No. 22594. — LXXIe ANNEE. MARDI 17 JUILLET 1951.

# L'IMPARTIAL

PRIX D'ABONNEMENT

| Franco pour la Suisse | | Pour l'Etranger | |
|---|---|---|---|
| 1 AN | Fr. 28.— | 1 AN | Fr. 60.— |
| 6 MOIS | » 14.20 | 6 MOIS | » 32.— |
| 3 MOIS | » 7.20 | 3 MOIS | » 16.50 |
| 1 MOIS | » 2.50 | 1 MOIS | » 6.25 |

TARIFS RÉDUITS POUR CERTAINS PAYS

PARAISSANT A LA CHAUX-DE-FONDS TOUS LES JOURS
EXCEPTÉ LE DIMANCHE

TÉLÉPHONE (039) 2.28.94 CHÈQUES POST. IVb. 325

15 centimes

PRIX DES ANNONCES

| | |
|---|---|
| LA CHAUX-DE-FONDS | 15 CT. LE MM. |
| CANTON DE NEUCHATEL/JURA BERNOIS | 17 CT. LE MM. |
| Régie extra-régionale «Annonces-Suisses» S.A., Genève et succ. | |
| SUISSE | 21 CT. LE MM. |
| RÉCLAMES | 75 CT. LE MM. |

(MINIMUM DE 25 MILLIMÈTRES)

En marge des pourparlers de Kæsong

## Le quatrième pouvoir

*Genève, le 17 juillet.*

*Il est à la fois symptomatique et symbolique que les premières difficultés, lors des prises de contact de Kaesong, aient surgi à propos de la presse occidentale.*

*Le général Ridgway avait fait en sorte que vingt correspondants de la presse, c'est-à-dire des grandes agences, de la radio et des actualités cinématographiques, puissent accompagner la délégation présidée par l'amiral Joy qu'il envoyait à Kaesong.*

*Les communistes, qui eux-mêmes s'étaient fait accompagner par des membres de leurs troupes de propagande, correspondants de l'agence Tass, de la radio et des actualités cinématographiques d'Etat, s'opposèrent à l'accès de ces représentant de l'opinion publique occidentale à Kaesong.*

*Ils s'y opposèrent les armes à la main, démontrant ainsi aux yeux de ceux qui ne voulaient pas encore y croire, que Kaesong était rien de moins qu'une zone neutralisée : un territoire solidement tenu par l'armée communiste ; et que loin de parler d'égal à égal, les envoyés de Ridgway avaient l'air — du moins pour la propagande communiste — d'être des quémandeurs sollicitant une grâce de leurs vainqueurs assez magnanimes pour les écouter.*

*La général Ridgway s'est cabré. Que les négociations entreprises s'arrêtent, dit-il en substance, si les représentants de la presse libre de l'Occident ne sont pas admis à Kaesong. Les communistes se sont finalement inclinés. Maintenant, non seulement ils admettent les représentants de presse accrédité par le quartier général des Nations Unies, mais ils acceptent le principe de la zone neutralisée. L'amiral Joy et ses compagnons n'auront plus besoin de subir l'intolérable contrôle de gardes communistes armés jusqu'aux dents, alors qu'eux-mêmes sont désarmés et ne sont point accompagnés par des soldats armés.*

**Querelle sans importance ?**

*D'aucuns ont prétendu que cette querelle à propos de la presse était sans importance aucune et que les Américains avaient eu grand tort de s'obstiner.*

*Nous nous permettrons, respectueusement, d'exprimer une opinion contraire. L'Europe, traditionnellement nourrie de dirigisme étatique, a trop tendance à sousestimer le rôle de la presse. Les journaux eux-mêmes abdiquent trop volontiers lorsque le gouvernement fronce les sourcils ou se laisse aller à de coupables cachotteries.*

*L'Amérique, et c'est là une chose à mettre à son crédit, exprime envers la presse une confiance infiniment plus grande. Que cette presse, totalement libre, en abuse souvent est l'évidence même. Mais là n'est pas la question. L'abus doit être condamné, mais le principe est bon. Or, quel est le principe ? Le principe est que, dans une démocratie, le citoyen est souverain. Etant souverain, c'est-à-dire maître de l'Etat et de ses divers organes — exécutif, législatif, judiciaire — qu'il élit en toute liberté, il a le droit à la plus complète, à la plus libre information, afin de se former une opinion personnelle, et non point dictée par l'Etat, sur les événements du monde.*

**L'information libre, une nécessité démocratique.**

*La liberté d'information, en régime démocratique libéral, est donc non pas un luxe, mais une nécessité absolue. Lorsqu'elle n'existe pas, le régime lui-même est menacé. Lorsque l'opinion publique, pour son information, en est réduite à n'écouter que ce que le gouvernement, dont elle est le maître, veut bien lui permettre d'entendre, elle n'est plus digne de son rôle, elle ne remplit plus sa mission.*

*Sur le plan interne, il y a longtemps que le principe n'est plus discuté. La presse suisse, pour ne citer que cet exemple, a depuis longtemps à Berne des correspondants dont le sérieux, mais aussi le franc-parler, inspirent le respect à chacun : des lecteurs des journaux, citoyens souverains, comme du gouvernement en ses diverses branches. Il en est de même à Londres et à Washington.*

*Mais sur le plan international, la conquête de ce qu'il est convenu d'appeler le « quatrième pouvoir » par la presse n'alla pas tout seul.*

(Suite page 3.) Paul-A. LADAME

## La conquête d'un pic himalayen

Un Français, M. Robert Walter, professeur au Collège français de Pondichery, accompagné d'un seul guide, a réussi la conquête du pic himalayen Trisul (7535 m.) situé dans le massif du Gharwal, dans le nord de l'Inde.

M. Walter, fervent alpiniste, a atteint le sommet le 24 juin à 15 h. 15 ; il a effectué l'ascension en cinq camps, seuls le camp de base et le camp No 1 étant fixés.

On apprend d'autre part que l'expédition himalayenne lyonnaise dirigée par Roger Duplat, a entreprise l'ascension d'un sommet himalayen, le Nanda Devi (8500 mètres environ).

Petite histoire jurassienne

## Ce qui s'est passé en juillet

**de 1386, bataille de Sempach, à 1924, inauguration de l'église de Glovelier.**

*(Corr. part. de « L'Impartial »)*

Courtelary, le 17 juillet.

En remontant le cours de l'histoire jurassienne, constituons une petite chronique de juillet :

A la bataille de Sempach, le 9 juillet 1386, plusieurs nobles de l'Evêché perdirent la vie dans le camp de Léopold III d'Autriche, en particulier un membre de la famille d'Asuel.

Pendant les guerres de Souabe, aucune région de la Suisse, pas même les vallées de l'Inn et du Rhin, ne souffrirent autant que la Prévôté de Moutier-Grandval. Elle fut à réitérées reprises ravagée et pillée. Depuis le début de la guerre, les habitants de ce malheureux pays, insuffisamment secourus par Berne, furent livrés sans défense à des bandes armées venues du nord. C'est ainsi que le 4 juillet 1499, une troupe de mercenaires impériaux mit tout à feu et à sang dans la vallée, exterminant les troupeaux, réduisant les villages en cendres. Ils brûlèrent l'église collégiale de Moutier, détruisirent entièrement Tavannes. Puis ces troupes prirent le chemin de Bellelay où elles pillèrent et incendièrent le couvent. Tant de ruines consommées en un seul jour jetèrent la consternation et la désolation dans le pays.

Le 22 juillet 1499, les soldats d'Erguel, groupés sous la bannière de Bienne et ceux de la Prévôté de Moutier-Grandval sous celle de Soleure prirent une part active et glorieuse à la fameuse bataille de Dornach où se joua le sort de la Suisse.

*Du XVIe au XVIIIe siècle*

Par suite de la Réforme, le prince-évêque Philippe de Gundelsheim dut quitter la ville de Bâle où, pendant près de onze siècles, avaient officié ses prédécesseurs, et il fixa sa résidence à Porrentruy le 10 juillet 1528.

Le 31 juillet de cette même année, Bienne accepta l'édit de Réformation de Berne.

Le 20 juillet 1652, la Prévôté de Moutier-Grandval fut séparée en deux parties : la Prévôté sur les Roches où devaient habiter les protestants, et la Prévôté sous les Roches, à partir de Choindez jusqu'à la limite de la seigneurie de Delémont, où devaient s'établir les catholiques. La première comptait 17 communes et la seconde 5. Mais cette décision provoqua bien des conflits. Et il fallut le traité d'Aarberg du 9 juillet 1711 pour régler définitivement la question religieuse dans la Prévôté. Dès lors, la séparation entre catholiques et protestants fut complète, le traité ayant été rigoureusement exécuté. Aujourd'hui encore, un grand crucifix marque, dans les gorges de Moutier, entre Courrendlin et Roches, cette ancienne séparation.

Le 25 juillet 1724, le feu du ciel tomba sur la maison d'Abraham Grosjean à Orvin et consuma en moins de cinq heures dix-sept maisons et dix greniers.

En 1789, la révolution éclata en France. En juillet, les paysans de la Haute-Alsace mirent le feu aux châteaux ou les saccagèrent. A Porrentruy, on assista au passage des premiers émigrés. Les sujets de l'Evêché s'agitèrent comme en 1730. Mais cette fois ils n'étaient pas seuls ; ils pouvaient compter sur l'appui de la France.

*Dix-neuvième siècle*

Nous voici en 1819. Notre pays, déjà pauvre de nature, sortait ruiné des guerres napoléoniennes, saccagé par le passage des Alliés, épuisé par les mauvaises années agricoles et horlogères du fameux « cher temps ». Aussi bien des Jurassiens se laissèrent-ils tenter par des sollicitations d'outremer, le gouvernement bernois encourageant lui-même l'émigration. En ce mois de juillet 1819, 487 Jurassiens, représentant 98 familles pauvres, bourgeoises, partirent à pied jusqu'à Bâle, en bateau par le Rhin jusqu'à Dordrecht, onze jours de voyage mouvementé. Après six longues semaines d'attente, ce fut l'embarquement ; 101 jours sur l'océan et nos compatriotes débarquèrent à Rio-de-Janeiro. Ils contribuèrent à la fondation d'une brillante colonie de Suisses, qui prit le nom de Nouvelle Suisse et d'une ville, La Nouvelle Fribourg.

*(Suite page 3.)* M. A. C.

## Essence, essence...

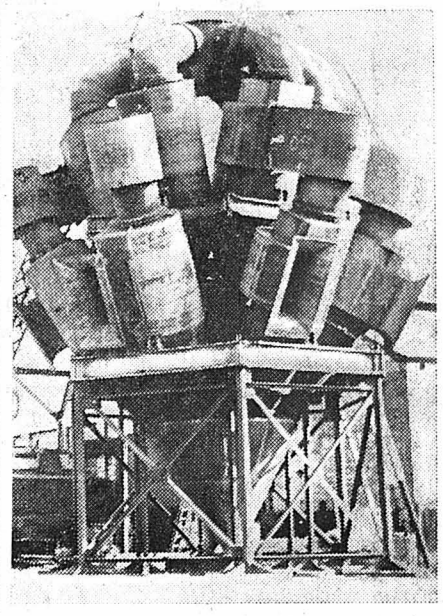

*Cette gigantesque construction de 10 mètres de haut et dont le poids dépasse 70 tonnes, est le plus grand séparateur d'huiles lourdes du monde. Construit récemment, ce distillateur pour les benzines d'avion à haut degré d'octane, a des parois d'acier spécial qui atteignent 1,5 centimètre.*

## Echos

**Réplique**

Un petit paysan volait les poires d'un voisin. Celui-ci parait et l'enfant prend les jambes à son cou. Mais les mains démangeaient au propriétaire du poirier, et pour attirer l'enfant à lui, il lui crie de sa voix la plus doucereuse :

— Viens, mon ami, je veux te dire quelque chose.

— Non, répond le petit maraudeur : maman m'a dit bien souvent que des petits garçons comme moi n'ont pas besoin de tout savoir.

## Notes d'un passant

**J'ai vu passer samedi dernier à Lausanne la bannière fédérale des gymnastes suisses..**

**Le cortège en lui-même constituait en son genre un des plus beaux spectacles que l'on puisse voir.**

**Et le public, qui d'ordinaire chez nous est assez froid, vibrait de façon intense. Le fait est que sur tout le parcours jaillissaient les applaudissements et les vivats. On saluait non seulement les beaux gyms et les demoiselles d'honneur, la forêt des bannières flottant au vent et les officiels au sourire épanoui. Mais on fêtait en même temps la vigueur pacifique d'un sport patriotique et sain, la jeunesse forte et disciplinée, la magnifique et éclatante affirmation de la santé d'un peuple.**

**Les gyms peuvent être fiers de la popularité dont ils jouissent, eux qui ne la recherchent pas et qui travaillent sans autre espoir de récompense qu'une bonne note et le sentiment du devoir accompli. Là pas de professionnalisme. Pas d'emballement spectaculaire. Pas de foule divisée en partisans prêts à s'affronter et qui se déchainent en cris ou en passion aveugle.**

**La gymnastique, qui développe le plus harmonieusement les corps est aussi celle qui unit le mieux les sentiments d'une nation.**

**Je n'ai malheureusement pas pu suivre les concours, ni assister aux performances réalisées.**

**Mais je ne peux m'empêcher de citer ces paroles de Jacob Günthard, le vainqueur de la compétition des artistiques, lorsqu'il quittait la piste cendrée du 100 mètres où il venait de remporter son quatrième maximum de 10 points.**

— Comment j'ai gagné ? Je n'en sais rien ! Arrivé samedi à Lausanne, je me suis confortablement reposé et j'ai bien dormi. C'est donc en forme parfaite que j'ai affronté le jury. Au vu des résultats obtenus par mes camarades Stalder et Lehmann surtout, je ne pensait pas remporter la première place. Cette victoire est une véritable surprise pour moi et je suis très heureux de mon résultat. Il ne faudrait pas en déduire toutefois que je suis le meilleur « artistique » de cette Fête fédérale. Stalder, Lehmann et votre « welsche » Jean Tschabold sont capables de faire mieux que moi encore et seules les circonstances m'ont permis de totaliser un nombre de points aussi important. Je suis en partie redevable de mon succès à Léo Schurmann, de Zurich-Neumunster également, dont j'ai profité des enseignement et pour qui j'ai la plus vive admiration.

**J'ai gagné parce que j'ai bien dormi...**

**Il ne faudrait pas déduire de mon succès que je suis le meilleur « artistique » de cette Fête fédérale...**

**Les circonstances m'ont favorisé...**

**Voilà, n'est-il pas vrai, un exemple de modestie qu'on ne trouve pas souvent dans le sport, ni même dans la vie de tous les jours, qui devient, elle aussi, et de plus en plus, une lutte et une compétition.**

**C'est pourquoi je tire mon chapeau à mes amis gymnastes, jeunes et vieux, comme je l'ai fait samedi devant leur bannière...**

**Quand on crée des champions de ce calibre c'est que le passé répond de l'avenir et garantit le présent !**

**Le père Piquerez.**

## La Fête fédérale de gymnastique à Lausanne

*A gauche : Le train amenant la bannière fédérale vient d'arriver de Berne et le cortège part de la gare de Lausanne pour aller sur la place de Montbenon où a lieu la remise de la bannière fédérale à l'Association cantonale vaudoise de gymnastique qui en aura la garde pour quatre ans. Puis, de gauche à droite, trois de nos meilleurs gymnastes : Walter Flach (Pfungen), premier aux nationaux ; Jack Günthard (Zurich), premier à l'artistique ; Armin Scheurer (Bienne) premier à l'athlétisme léger.*

## VACANCES OPTICIENS

Le public est informé des dates de fermeture des Maisons d'Optique comme ci-après:

**Semaine du 23 au 28 juillet:**

G. Sandoz & Co, Place de la Gare.
Oberli, rue de la Serre 4.

**Semaine du 30 juillet au 4 août:**

L. Berner, rue de la Paix 45. Gagnebin & Haldimann, Parc 39 et Place Neuve 6. A. Juvet, rue Neuve 9. Ch. Von-Gunten, Léopold-Robert 21. A. Berg, département optique, L.-Robert 64.

**BERG** OPTIQUE PHOTO CINÉ

**Département optique**
fermé du 30 juillet au 4 août

**Départements photo-ciné**
restent ouverts

# ARTICLES DE SPORT
# VACANCES
# CAMPING

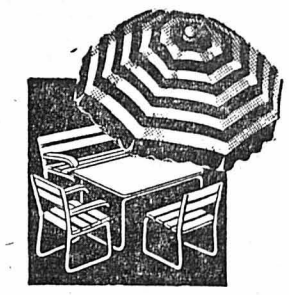

**A. & W. KAUFMANN**
**LA CHAUX-DE-FONDS**
MARCHÉ 8-10
Tél. (039) 2.10.56 (3 lignes)

*Pendant les vacances...*
*des repas vite préparés*

avec nos

**excellents vol-au-vent**
garnis

*Demandez notre spécialité*

**taillaules neuchâteloises**

**J.-C. Jacot**
(Successeur de W. Meier)
*Hôtel-de-Ville 3* *Tél. 2 21 95*
*Service rapide à domicile*

Sous-vêtements HISCO,
la marque qui reste fidèle
à sa qualité de toujours

Pour les vacances :

**Combinaisons en NYLON**
depuis Fr. **23.20**

**Nos beaux pullover d'été**
depuis Fr. **9.80**

Grand choix en lingerie fine de qualité,
Combinaisons jersey, toile de soie, satin...
Belles parures, 2 et 3 pièces...
Bas, socquettes, chaussettes, etc...

*Mme Marthe BECK*

*1er ETAGE - SERRE 96*

**Livres** d'occasions, tous genres, anciens et modernes. Achat, vente, échange. — **Librairie Place du Marché.** Téléphone 2.33.72. 162

**Vélo Cucciolo** à vendre d'occasion, état de neuf, vélo spécial avec suspension et moteur Cucciolo. Quelques vélos course et touristes, occasion, état de neuf. — Liechti, 25, Hôtel-de Ville. 13002

**A VENDRE**
2 bancs de marché neufs, 2,70 mètres × 1 mètre. — S'adresser à Monsieur Ch. Blanc, Terreaux 4, ou téléphoner au 2 63 09.

**Montres, Pendules, Réveils,** vente, réparations, occasions. Abel Aubry, Numa-Droz 33. Tél. 2.33.71. 297

**Camping.** A vendre 2 tentes 2 à 3 places, 55 fr. et 85 fr. — S'adresser rue du Progrès 13 a, Gentil-Schreyer. Téléphone 2.38.51. 13319

**A louer** chambre meublée av. pension à couple. Même adresse on cherche encore quelq. pensionnaires. Bonne nourriture. — S'adr. au bureau de L'Impartial. 13314

**A vendre** chien berger belge, 18 mois, sans papier. — S'adresser à M. Adolphe Finger, Les Pont-de-Martel, tél. 3 71 26

**JE CHERCHE**
à acheter, potager à bois, émaillé, petit prix, ainsi que cuisinière à gaz avec boutons. Paiement comptant. Seules les offres avec détails et prix seront considérées. — Ecrire sous chiffre F. F. 13390 au bureau de L Impartial.

**Petit garçon** 10 ans, cherche place de commissionnaire. — Faire offres sous chiffre F. N. 13201 au bureau de L'Impartial.

**Chambre** meublée est demandée pour le 1er août par personne sérieuse et de confiance. — S'adresser à Mme Boillat, rue du Crêt 24. 13359

**Chambre** meublée ou non, indépendante, est demandée de suite, par monsieur. S'adr. au bureau de L'Impartial. 13307

**Chambre** meublée est demandée de suite par monsieur. — Ecrire sous chiffre S. P. 13346 au bureau de L'Impartial.

**Chambre** meublée, si possible avec confort, est demandée par monsieur. — Faire offres à case postale 63, La Chaux-de-Fonds 1. — Pressant. 13392

**A louer** chambre meublée, au soleil, chauffée, à monsieur honnête et solvable, au quartier des fabriques. — S'adresser au bureau de L'Impartial. 13398

**Belle chambre** meublée, à louer pour le 1er Août. — S'adresser rue du Temple-Allemand 87, au sous-sol. 13396

## RAPPEL

Avant de partir en vacances, pensez à ce qu'il vaut mieux :

**une assurance sans accident,**
**qu'un accident sans assurance**

Pensez-y et adressez-vous à

**PIERRE GOLAY,** TOUTES ASSURANCES

**Léopold-Robert 75** **Tél. 2.30.73**

(Pendant les vacances horlogères le bureau sera ouvert, seulement le matin, de 9 à 11 heures)

**Radio** portative, sur courant et avec pile, à l'état de neuf, à vendre. S'adr. rue du Parc 67, au 1er étage à droite.

**A vendre** vélo de dame, Allegro, 3 vitesses, en bon état Fr. 150.— S'adresser à M. Tripet, Progrès 68.

**Hamac** de jardin, magnifique très confortable, 6 coussins, accoudoirs, etc.

**1 malle cabine** à vendre, pour manque d'emploi. — Téléphoner le matin au 2 44 06. 13203

**A vendre** cuisinière à gaz, à boutons, 2 feux, four, parfait état, bas prix. — S'adresser Crêt 11, au rez-de-chaussée, à droite. 13347

**Pour cause de départ,** à vendre 1 lit en bon état, 1 table, 2 chaises et quelques objets. — S'adresser au bureau de L'Impartial. 13384

**Vélo homme** en bon état est à vendre, fr. 120.—. S'adresser rue Numa-Droz 124, au 1er étage à droite, après 18 h. 13356

On cherche à acheter ou à louer

**projecteur de profil**

en parfait état.

Offres sous chiffre H. P. 13321 au bureau de L'Impartial.

**A louer à Neuchâtel, pour**

**vacances horlogères**

deux chambres à 1 lit, ou une chambre à 2 lits, près de la plage. — Mme Guenot, Favarge 39, Neuchâtel. 13378

Avec des **WRIGLEY'S** CHEWING GUM
*tout va mieux!*

En vente partout!

35 cts. paquet de 5

## Mobilier complet

neuf de fabrique, à vendre au prix imbattable d'avant les hausses, livré franco avec les garanties habituelles, tout comp. **Fr. 2980.—.**

Il se compose de:

4 tabourets laqués ivoire, dessus lino
1 table de cuisine assortie.

1 chambre à coucher, modèle récent, façon noyer, lit jumeaux, tables de nuit, coiffeuse, armoire trois portes. 2 sommiers av. traversins réglables, 2 protège-matelas rembourrés, 2 matelas DEA, 1 tour de lits moquette, 1 couvre-lits, 1 plafonnier avec lampes de chevets.

1 chambre à manger avec joli buffet de service façon noyer, moderne, 1 table à rallonge et 6 belles chaises, 1 lustre de salle à manger, 1 fond de chambre moquette.

La chambre à coucher seule, avec même literie . . . . . **Fr. 1290.—.**

Pour visiter, automobile à la disposition des intéressés; téléphonez aujourd'hui encore pour fixer un rendez-vous.

**AMEUBLEMENTS ODAC**
FANTI & CIE
Grande-Rue 34-36 **COUVET** Tél. 9 22 21

Ets PARCOS
Zurich 1

# DRESS
## AMIDON PLASTIC

**une application tient 5-10 lessives**

**DRESS** est prêt à l'emploi, rien à cuire, 2-3 cuillers dans un peu d'eau, c'est tout. **DRESS** est insurpassable pour empeser cols, blouses, rideaux, dentelles, tabliers, nappes, serviettes, etc. **DRESS** ravive les couleurs, ne tache pas même sur les tissus foncés. **DRESS** double la durée de votre linge, qui se salit moins vite et combat le coulage des mailles de vos bas fins.

Prix: grand flacon **200** gr. Fr. **2.75**

*DRESS est un produit Parcos*
*donc un produit garanti*




**ROULEMENTS A BILLES MINIATURES S. A.**
**19, rue du Faucon — Bienne**

engagerait pour son département mécanique un

## Mécanicien-meuleur

spécialiste qualifié. — Seules les offres d'ouvriers ayant plusieurs années de pratique dans le domaine du meulage seront prises en considération. 12839

Nouveaux prix

## Cordonnerie de l'Ouest

**Rue du Premier Mars 8**

| | |
|---|---|
| Semelles hommes | Fr. **7.50** |
| Semelles dames | » **6.—** |
| Talons hommes | » **2.60** |
| Talons dames | » **1.80** |

Les colis postaux sont retournés franco

## Maison spécialisée pour portes étanches et insonores brevetées

avec joints automatiques, parois étanches pour bureaux, hôpitaux, hôtels et médecins.

Références dans toute la Suisse
**JEAN EICHENBERGER - ZURICH 3**
Aemtlerstrasse 94 - Tél. 23.84.37 et 25.70.97
**Conseils et devis sans engagement**

En marge des pourparlers de Kæsong

# Le quatrième pouvoir

(Suite et fin)

**Les exigences de Wilson...**

*La presse américaine, aujourd'hui à nouveau critiquée par certains (et une fois encore, elle le mérite souvent, mais le principe reste bon), servit de fer de lance pour la conquête de la maturité de la presse mondiale. La bataille qui eut lieu en janvier 1919 à Paris mérite d'être notée dans les annales du journalisme d'une pierre blanche. La victoire fut remportée, et remportée par Woodrow Wilson, le 16 janvier de cette année-là. C'était simple : ou bien les collègue du président des Etats-Unis, Clemenceau, Orlando et Lloyd Georges, acceptaient le principe de la publicité des débats, c'est-à-dire l'ouverture des salles de réunion de la conférence de Paris, et de Versailles, aux journalistes, ou bien Wilson se rembarquait pour l'Amérique. Ray Stannard Baker, membre de la délégation accompagnant Wilson, et premier « officier de presse » de l'histoire mondiale, raconte ceci avec une verve convaincante.*

*Le 16 janvier 1919 fut donc prise l'historique décision de passer de la diplomatie secrète — traditionnelle depuis des siècles — à la diplomatie ouverte. Le même jour, vers 17 h., eut lieu à l'hôtel Dufayel, à Paris, le siège du cercle de la presse inter-alliée, la première conférence de presse de l'histoire (Ray Stannard Baker, précisément, répondit aux questions des journalistes) et le surlendemain, le 18 janvier, eut lieu la première séance publique, ouverte à la presse, d'une conférence diplomatique internationale dans l'histoire.*

**... et celles de Clarence Streit.**

*Quelques mois plus tard, à Genève, alors que Wilson n'était plus là et que les traditions européennes s'efforçaient de reprendre le dessus, un correspondant américain, Clarence Streit, président de l'Association des journalistes accrédités auprès de la S. D. N., mena à nouveau le bon combat, par une lettre adressée au Conseil de la Société. « La seule saine politique à suivre pour la Société des Nations, dit-il, est d'admettre la presse à toutes ses réunions sans exceptions, de sorte que chaque journaliste soit en mesure de décider si telle ou telle séance est, ou non, de nature à intéresser son public. Ce principe constitue un excellent moyen d'éviter que des fausses nouvelles soient répandues. Il est bien certain que la presse ne saurait être rendue responsable lorsqu'elle donne des comptes rendus inexacts de séances auxquelles on lui a interdit d'assister, même si, en pareil cas, elle s'efforce de son mieux de parvenir à la vérité. »*

*Ce principe, souligné par Clarence Streit, au nom des journalistes accrédités auprès de la Société des Nations en 1932, continue d'être valable. C'est ce principe qui a poussé le général Ridgway à interrompre les négociations de Kaesong plutôt que de céder à la prétention des communistes, selon lesquels seuls des journalistes de leur bord devaient pouvoir assister (de l'extérieur) aux débats, mais non point des représentants de la presse libre de l'Occident.*

**Le bilan de trente ans.**

*Une fois encore, il est hélas trop fréquent que certains journalistes abusent de leurs fonctions et négligent l'indispensable sentiment de responsabilité sociale qui doit être une seconde nature pour chacun d'entre eux. Mais ce n'est pas une raison pour condamner toute la presse. Elle ne fait son métier, sur le plan international, que depuis 30 ans, après tout. Elle a sans doute quelques fautes, quelques crimes même peut-être sur la conscience. Mais, comparativement à ce que les gouvernements, en secret ou non, ont commis, les péchés de la presse sont négligeables. Et l'information du citoyen n'aurait jamais progressé comme elle l'a fait sans la presse, dont le bilan positif, ainsi, contrebalance largement le bilan négatif.*

*La liberté de la presse est un bien qu'il convient de défendre partout, dans les pays libres, avec la plus grande énergie. Car cette liberté se confond avec la recherche libre de la vérité. Et le critère d'un pays libre, après tout, est devenu le degré le liberté que ce pays accorde à sa presse.*

Paul.-A. LADAME.

# La Chaux-de-Fonds

**Encore des morilles !**

Décidément, cette année, qui se montre avare de soleil, est prodigue par contre en étrangetés, puisqu'un bûcheron des Bulles est venu nous apporter sept morilles trouvées à proximité de sa maison.

A se demander une fois de plus, si l'on est bien au mois de juillet !

**A l'Ecole commerciale de la S. S. C.**

## Clôture des cours

Les élèves de l'Ecole commerciale de la S. S. C. ont été réunis en vue de la séance de clôture des cours de l'exercice 1950-51. La direction de l'école avait fait appel à M. Emile Losey, secrétaire romand de la S. S. C., en vue de présenter aux apprentis de commerce un exposé sur un sujet professionnel les intéressant. On notait la présence de M. Adrien Favre-Bulle représentant le Conseil communal.

M. Moser, directeur de l'école, après avoir rendu hommage aux autorités et aux organes directeurs de la S. S. C. pour l'appui qu'ils témoignent à l'institution, constata que l'exercice sous revue fut riche de travail et de progrès. Cent cinquante élèves en apprentissage dans les différents bureaux et magasins de la ville prirent le chemin de l'école. Les cours de perfectionnement de technique commerciale et de langues comptèrent plus de 350 inscriptions. Le directeur se fit un plaisir d'informer l'assistance que le transfert de notre école s'effectuerait très probablement au début de l'année 1952. Après avoir engagé les élèves à faire preuve de persévérance et d'esprit de suite dans leur travail, il donna lecture du palmarès.

M. Losey, dans un exposé clair et avec son amabilité coutumière, parla du rôle de la S. S. C., la plus importante association d'employés de notre pays, dans le domaine de la formation professionnelle. Il déploya devant les apprentis le magnifique éventail des différentes institutions de la S. S. C. Il ne ménagea pas ses félicitations au corps enseignant et à la commission des cours.

M. Adrien Favre-Bulle apporta aux maîtres et élèves le salut des autorités communales. La remise des prix et la distribution des bulletins scolaires terminèrent la manifestation.

# Chronique jurassienne

**Aux Franches-Montagnes**

## Du nouveau sur les voies de communications !

(Corr.) — Enfin, on commence les travaux d'aménagement sur la voie ferroviaire de Saignelégier à La Chaux-de-Fonds. Une forte équipe d'ouvriers s'est installée au Noirmont dans de vastes baraquements qui servent de réfectoires et de dortoirs.

Ces terrassiers, ces maçons sont actuellement au travail dans la région du Creux-des-Biches pour consolider la voie et remplacer les rails et les traverses complètement usés par soixante années d'usage.

Des renseignements que nous avons pu obtenir sur place, le tracé actuel de la ligne subsistera sur toute sa longueur, seuls deux passages à niveau seront supprimés par des détournements de routes ; entre autre celui du Boéchet où la nouvelle route continuera sur la droite de la ligne, pour rejoindre la route actuelle avant le Bois-Français.

C'est une amélioration qui sera appréciée des usagers de la route. Ne pourrait-on aussi corriger les deux passages à niveau de la Large-Journée, où de nombreux accidents se produisirent ces dernières années ?

Les travaux de consolidation de la voie sont assez difficiles du fait que le trafic régulier doit être maintenu durant toute la journée. Al. G.

# Sports

**Au Stade communal**

**Rencontre intercantonale d'athlétisme**

## Fribourg se révèle plus fort que Neuchâtel

Disputé en fin d'après-midi ce match n'attira qu'une foule très restreinte. Les Fribourgeois grillaient d'impatience d'emporter chez eux le challenge que les Neuchâtelois leur avaient si facilement enlevé l'année dernière. Les blanc et noir ont fait tant qu'ils sont retournés chez eux avec leur trophée.

Victoire méritée bien qu'il n'y ait que deux points d'écart dans le résultat final, victoire incontestée malgré les efforts de nos athlètes qui ont défendu leurs couleurs avec tous leurs moyens.

**100 mètres**

1. Sparrenberg (F) 11", nouveau record fribourgeois ; 2. Bourquin (N) 11" 5 ; 3. Aebi (F) et de Grégori (N) 11" 8.

**1500 mètres**

1. Page (F) 4' 26" 4 ; 2. Donzallaz (F) 4' 31" ; 3. Guscioni (N) 4' 27"1.

**Boulet**

1. Gross (F) 11,98 m. ; 2. Payot (N) et Vernier (F) 11,12 m.

**200 mètres**

1. Sparrenberg (F) 23" 5 ; 2. Dothaux (N) 24" 7 ; 3. Thomas (N) 25" 1.

**Saut en hauteur**

1. Noverraz (N) 1,65 m. ; 2. Maradan (F) 1,60 m. ; 3. Berner (N) 1,60 mètre.

**800 mètres**

1. Egger (F) 2' 13" ; 2. Widmer (N) 2' 13" 8 ; 3. Tripet (N) 2' 15"2.

**Disque**

1. Payot (N) 35,40 m. ; 2. Rohrbach (N) 33,48 m. ; 3. Vogelsang (F) 28,66 mètres.

**Saut en longueur**

1. Gross (F) 6,28 m. ; 2. Hirschy (N) 6,04 m. ; 3. Berner (N) 6 mètres.

**400 mètres**

1. Sparrenberg (F) 54"7 ; 2. Christinat (N) 56" ; 3. Thomas (N) 56" 2.

**3000 mètres**

1. Page (F) 9' 43" 2 ; 2. Egger (F) 9' 44" ; 3. Gafner (N) 10' 40" 2.

**Javelot**

1. Payot (N) 40,75 m. ; 2. Blattler (N) 38,47 ; 3. Aeby (F) 33,91 mètres.

**Relais 4 fois 100 m.**

1. Fribourg 46" 7 ; 2. Neuchâtel 47"1.

**Relais suédois** (100-200-300-400 m.)

1. Neuchâtel 2' 12" 2 ; 2. Fribourg 2' 14" 4.

**Résultat final**

Fribourg bat Neuchâtel par 74 à 72 points.

# Chronique neuchâteloise

**Colombier. — Décès d'une personnalité neuchâteloise.**

M. Jean-Louis Berthoud, ancien député libéral au Grand Conseil neuchâtelois, est décédé à Colombier dans la nuit de dimanche à lundi. Le défunt était âgé de 69 ans. Il était très connu dans les milieux agricoles et viticoles du canton.

Nous présentons nos sincères condoléances à sa famille.

**Au Locle**

## La Fête de la Jeunesse

« Le ciel pleure quand les anges sont en voyage », dit-on, aussi confondant tous ces diablotins bichonnés et pomponnés qui s'apprêtaient pour le beau cortège, avec chérubins et séraphins, l'empyrée ouvrit toutes grandes les bondes célestes...

Il y avait fort longtemps qu'on n'avait vu pareil déluge ! Il fallut décommander les fanfares, renoncer au cortège (on s'y résolut en désespoir de cause) et se rendre dans les temples par le plus court chemin. Défilé de manteaux, de parapluies, ne rappelant en rien, hélas, la farandole multicolore qu'on avait rêvée.

Les cérémonies remirent un peu de gaîté dans les coeurs ; comme de coutume, les classes du degré supérieur étaient réunies au Temple français, sous la présidence de M. J. Pellaton, président de la Commission scolaire. On y entendit de magnifiques choeurs, ainsi que des allocutions de M. W. Jeanneret, inspecteur des écoles, de M. R. Jéquier, pasteur. Le degré moyen était groupé au Temple allemand, tandis que les petits s'étaient rendus au Casino. Pour les premiers, M. Ch. Mattern et M. Néri, pasteur, surent trouver les mots qui consolent du temps et font espérer le soleil pour les vacances, tandis que M. H. Jaquet et M. Weber, pasteur, arrivaient à retenir l'attention de leur petit auditoire.

Le soleil fit cependant une belle apparition, mais il n'était point nécessaire d'être météorologue diplômé pour deviner qu'elle ne se prolongerait pas. En effet, les averses revinrent et dimanche encore, contrecarrant bien des projets.

Souhaitons que le soleil réapparaisse pour que nos gosses puissent profiter largement de leurs vacances.

Petite histoire jurassienne

# Ce qui s'est passé en juillet

## de 1386, bataille de Sempach, à 1924, inauguration de l'église de Glovelier.

*(Suite et fin)*

*La révolution de 1830*

En juillet 1830, la révolution éclata à Paris. Alors partout les esprits s'agitèrent, mais surtout à Porrentruy qui avait toujours l'oreille tendue vers la France, qui était le canal naturel d'arrivée des idées françaises. La révolution parisienne trouva un écho favorable parmi les jeunes hommes actifs, ouverts aux idées nouvelles : Xavier Stockmar, à l'âme de chef, Thurmann, savant géologue, et Vautrey, juriste et politicien habile. Et le « salon littéraire » de ces personnalités se mua bien vite en état-major de l'insurrection jurassienne.

*...et ses conséquences dans le Jura*

La révolution gagna tout le canton ; elle aboutit à la démission du patriciat et à la création d'un nouvel Etat bernois démocratique. Une commission spéciale rédigea un projet de constitution. La nouvelle Assemblée constituante l'adopta le 7 juillet 1831. Et le 31 du même mois, le peuple l'accepta à son tour par 27,802 oui contre 2153 non. Le Jura avait donné 6905 oui et 894 non. La nouvelle constitution contenait entre autres les dispositions essentielles suivantes : égalité des citoyens devant la loi, donc abolition des privilèges de naissance et de famille, souveraineté du peuple, liberté individuelle, de la presse, de conscience, d'établissement, du commerce et de l'industrie, la séparation des pouvoirs, l'autonomie des communes, la répartition équitable de l'impôt en tenant compte des fortunes, l'obligation du service militaire. Les « grands baillis » disparurent et furent remplacés par les « préfets » et le Petit Conseil, avec ses collèges si compliqués, fit place au Conseil exécutif composé de dix-sept magistrats. La constitution stipula la reconnaissance officielle du français, la création d'une chancellerie française et l'égalité des deux religions, protestante et catholique.

Comprenant le sens du changement profond qui s'était opéré dans la république de Berne le 31 juillet 1831, la population fit de cette date une fête nationale. Et pendant plus de soixante ans, le dernier soir de juillet, des feux de joie furent allumés sur toutes les collines, en commémoration de cet heureux événement.

Dans la partie réformée, on célébra en outre pendant 180 ans un autre anniversaire, soit celui de la victoire des protestants à Villmergen, le 25 juillet 1712. On alluma alors des feux sur les hauteurs chaque année à la Saint-Jacques, le 25 juillet donc.

*La constitution de 1846...*

Le régime constitutionnel de 1831 demeura applicable pendant exactement quinze ans. Sous l'influence du Parti radical arrivé au pouvoir à l'époque agitée des environs de 1840, une nouvelle constitution le remplaça. Le peuple l'accepta le 31 juillet également de l'année 1846 par 34,079 voix contre 1257, sur 35,356 votants. Rarement, dans une consultation du suffrage universel, on vit une unanimité presque aussi parfaite.

La constitution de 1846 contenait les dispositions suivantes : Le droit de vote était accordé à tous les citoyens à l'âge de vingt ans révolus, au lieu de vingt-deux ans. Le Grand Conseil était élu directement pour quatre ans, à raison d'un député par 2000 habitants. Les fonctions publiques étaient incompatibles avc le mandat de député. Au gouvernement, le système collégial était remplacé par le système ministériel ; le Conseil exécutif se composait de neuf membres, élus pour quatre ans par le Grand Conseil. Les quinze juges du Tribunal cantonal étaient nommés pour huit ans. Le titre d'avoyer et celui de landamann disparurent pour faire place à celui de président. La justice fut organisée d'une façon plus démocratique. Une caisse hypothécaire et d'amortissement fut créée pour tout le canton. L'assistance publique fut enlevée aux communes, sauf dans le Jura qui conservait sa législation et son système d'impôt foncier. Les préfets étaient étaient élus pour quatre ans par le Grand Conseil « sur une double présentation de l'assemblée électorale du district et une double présentation du Conseil exécutif ». Les anciens lieutenants de préfet furent remplacés dans les communes par les maires.

— Pardon, chère voisine, seriez-vous assez aimable pour nous prêter quelques chaises ?

*...et sa réforme en 1869*

Quand un courant en faveur de l'extension des droits populaires se manifesta dans toute la Suisse, le canton de Berne ne put demeurer en arrières. Et la loi du 4 juillet 1869 marqua l'introduction du référendum obligatoire dans le canton de Berne.

Parmi les décès survenus en un mois de juillet, rappelons celui de Jules Thurmann, de Porrentruy. Ce savant géologue et botaniste se classe parmi les Jurassiens qui se sont le plus distingués dans la science. Fondateur de l'Ecole normale des instituteurs en 1837, il en fut le directeur jusqu'en 1846. Il fut également le premier président de la Société jurassienne d'émulation. Jules Thurmann mourut le 25 juillet 1855 des suites du choléra.

Le 17 juillet 1860 décéda à Naples, où il passait sa retraite, le général Samuel Gottlieb Gross de La Neuveville. Cet officier supérieur fit toutes ses armes en Prusse et en Italie, contrairement à la plupart de nos généraux qui s'illustrèrent au service de la France.

Alors que grande le tonnerre, nous évoquons encore la nuit terrible du 19 au 20 juillet 1871 — il y a donc 80 ans — où le feu du ciel, en une danse diabolique, embrase le village de Bassecourt.

Le 12 juillet 1901 fut ouverte à l'exploitation la ligne de chemin de fer Porrentruy-Bonfol. Longue de 13 kilomètres, elle coûta 1,080,000 francs.

*Vingtième siècle*

En 1918, la grippe amena le désarroi dans un monde éprouvé par la guerre. Elle fit une première apparition au printemps, mais en présentant un caractère bénin et elle fut alors de courte durée. Mais elle réapparut brutalement en juillet avec, cette fois, un caractère de malignité surprenant. Pendant plusieurs mois, elle frappera ceux que la guerre avait épargnés ; ses effets furent désastreux. C'est ainsi qu'en 1918, la Suisse compta 21,491 victimes.

Le 23 juillet 1922, on inaugura à Delémont le Musée jurassien, oeuvre du curé Arthur Daucourt, historien et héraldiste passionné qui, retraité à Delémont, consacra ses dernières années entièrement à l'histoire, contribuant puissamment à faire connaître et aimer le passé de notre pays.

Le 20 juillet 1924, par un temps superbe, la nouvelle église de Glovelier fut consacrée solennellement par Mgr Besson, évêque de Lausanne et Genève. Les frais de construction s'étaient montés à 280,000 francs.

M. A. C.

# Radio et télédiffusion

*Mardi 17 juillet*

*Sottens :* 12.46 Inf. 12.55 Le catalogue des nouveautés. 13.10 Oeuvres de compositeurs russes. 13.25 Musique française. 16.29 Signal horaire. Emission commune. 17.30 La rencontre des isolés. 18.00 Balades helvétiques. 18.30 Rouge et blanc. 18.45 Reflets d'ici et d'ailleurs. 19.08 Tour de France 19.15 Informations. 19.25 Moment musical. 20.00 Feuilles volantes. 20.10 Des goûts et des couleurs. 20.30 Week-end, de Noël Coward. 22.30 Informations. 22.35 Jazz hot.

*Beromünster :* 12.29 S. hor. 12.30 Informations. 12.40 Concert. 16.29 Signal horaire. 16.30 Emission commune. 17.30 Pour les jeunes. 18.00 Disques. 18.20 Mélodies. 18.50 Causerie. 19.00 Musique. 19.30 Informations. Echo du temps. 20.00 Concert. 21.05 Pièce moraliste. 22.00 Informations. 22.05 Causerie.

*Mercredi 18 juillet*

*Sottens :* 7.10 La guirlande des matins d'été. 7.15 Informations. 7.20 Musique. 11.00 Emission commune. 12.15 Danses suisses. 12.25 Le rail, la route, les ailes. 12.45 Signal horaire. Informations. 12.55 Sans annonce. 13.45 La femme chez elle. 16.29 Signal horaire. Emission commune. 17.30 La rencontre des isolés. 17.55 Au rendez-vous des benjamins. 18.30 L'agenda de l'entr'aide. 18.40 Intermède musical. 18.45 Reflets d'ici et d'ailleurs. 19.08 Tour de France. 19.15 Informations. 19.25 Destins du monde. 19.35 Au petit bonheur la chance. 20.00 Ménage d'automne. 20.35 Airs du pays fribourgeois. 20.45 Le mercredi symphonique. 22.30 Informations. 22.35 Pénombre.

*Beromünster :* 6.15 Informations. 6.20 Disques. 11.00 Emission commune. 12.15 Disques. 12.29 Signal horaire. 12.30 Informations. 12.40 Concert. 16.29 Signal horaire. 16.30 Emission commune. 17.30 Pour les jeunes. 18.00 Concert. 18.40 Reportage. 19.00 Disques. 19.30 Informations. Echo du temps. 20.00 Concert. 21.00 Magazine. 22.00 Informations. 22.05 Disques. 22.25 Poèmes. 22.50 Disques.

IMPRIMERIE COURVOISIER S.A.

Un verre de lait
est un petit repas rafraîchissant
Commission suisse du lait

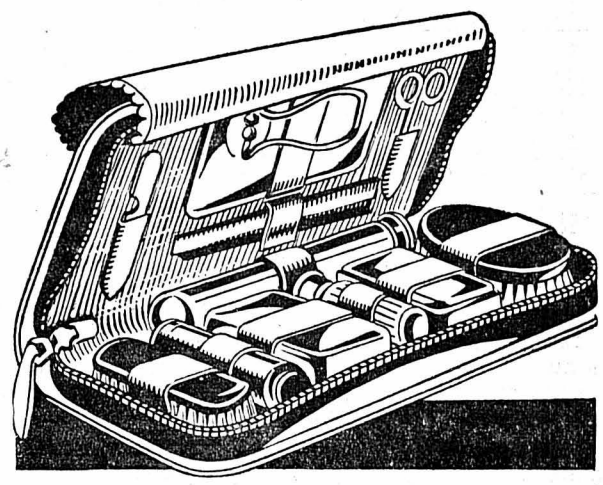

# Trousse de voyage

L'accessoire indispensable
à tout voyageur

Chez le spécialiste

**Guye-Rosselet**
MAROQUINIER

L.-Robert 22
LA CHAUX-DE-FONDS

**Même Maison à NEUCHATEL**

---

*La mort du capitaine ne fait pas dévier la route du vaisseau.*

## Madame E. ALTHAUS
## Monsieur PHILIPPE DROZ
**fondé de pouvoirs**

et tous leurs fidèles collaborateurs continuent dans la voie tracée par leur vénéré chef. Ils maintiendront fidèlement les traditions de la Maison, acquises pendant plus de 20 ans et prient tous leurs clients et le public, de leur conserver leur confiance.

Ils mettront tout en œuvre pour la justifier pleinement.

---

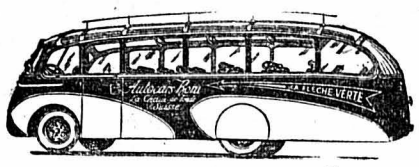


## VACANCES HORLOGÈRES

| | |
|---|---|
| 21-28 juillet 8 jours | **DANEMARK - COPENHAGUE** par Hambourg - Francfort - Cologne Prix t. c. avec guide **Fr. 350.—** Dernier délai d'inscription: mercredi 18 juillet |
| 25 juillet | **Lauterbrunnen - Trummelbach Grindelwald** Fr. **21.—** |
| 26 juillet | **Burgenstock,** Lucerne visite de la ville. Prix de cette course avec bateau et funiculaire Fr. **27.—** |
| 27-28-29 juillet 3 jours | **LES GRISONS,** 4 cols : Susten Oberalp - Julier - Fluela - Visite avec guide dans le Parc National tout compris Fr. **110.—** |
| 29 juillet | **COL DU SUSTEN** Fr. **30.—** |
| 30-31 juillet 2 jours | **STRESA** par Fribourg - Châtel-St-Denis - Vevey - Sion - Col du Simplon - Stresa - Retour Sierre Lausanne. Prix de la course avec souper, logement, petit déjeuner Fr. **67.—** |
| 30 juillet | **ZURICH - EINSIEDELN LUCERNE** Fr. **30.—** |
| 30 juillet | **BALE** Fr. **12.—** |
| 31 juillet-1er août 2 jours | Les 4 cols: **GRIMSEL - FURKA SUSTEN - BRUNIG.** Prix de la course avec souper, logement, petit déjeuner + dîner du 2me jour, Fr. **64.—** |
| 1er août | **WEISSENSTEIN** avec télé-siège Fr. **15.—** |
| 2-3 août 2 jours | **BALLONS D'ALSACE - 5 COLS STRASBOURG,** tout compris, avec guide Fr. **70.—** |
| 4 août | **LAC D'ANNECY - COL DE LA FAUCILLE - GENÈVE** Fr. **28.—** |

Inscriptions:

**AUTOCARS BONI** Rue du Parc 4, Téléphone 2 46 17

---

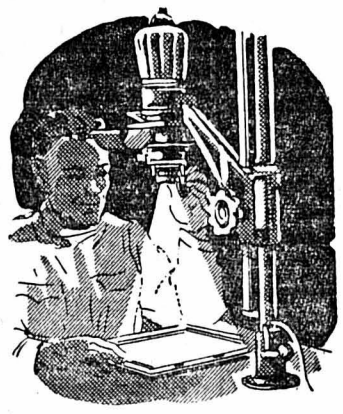

**Ne faites pas vos photos au hasard**

De bons films éprouvés, achetés chez le spécialiste, sont nécessaires pour des prises de vues impeccables. Nous utilisons pour les travaux d'amateur le meilleur matériel qui existe et cherchons à tirer le maximum de vos films en les développant très soigneusement

**BERG**
Optique - Photo - Ciné
LÉOPOLD-ROBERT 64

---

*« L'IMPARTIAL » est lu partout et par tous*

---

## Comme il se réjouit d'être à vous !

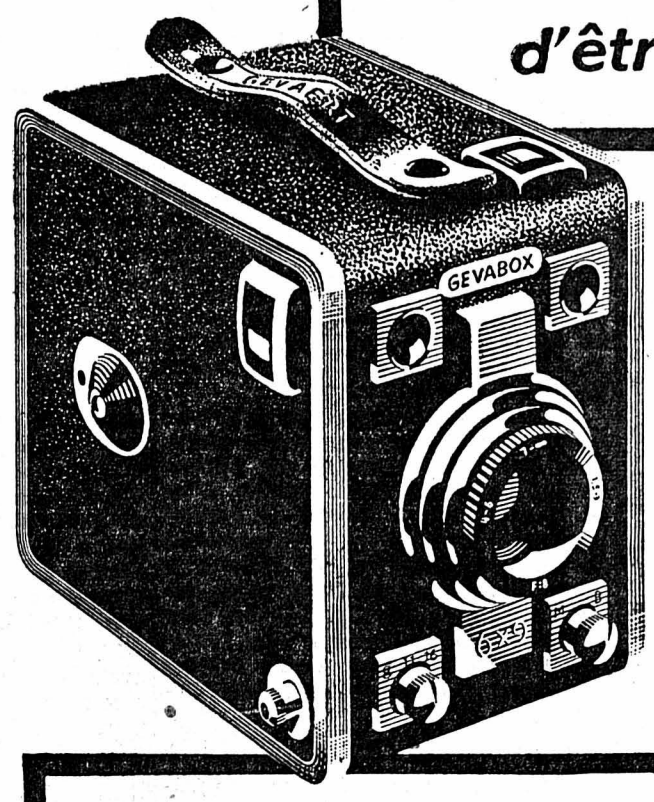


Gevaert - l'importante fabrique de produits photographiques du continent - a fait du Gevabox un appareil réellement moderne pour tout le monde, muni des tous derniers perfectionnements. Quelle réussite! le voilà, le nouveau Gevabox 6 x 9:

Vous avez tout intérêt à comparer! Seulement lorsque vous aurez vu le Gevabox chez le marchand-photographe, vous réaliserez combien avantageux est son prix en regard de ses qualités uniques!

Gevapan - ce film le plus sensible maintenant célèbre partout dans le monde - donne dans chaque appareil de merveilleuses images. Gevapan réussit même là où l'on n'osait auparavant se hasarder - c'est certainement le plus sûr des films!

# GEVABOX

avec deux des étonnants rollfilms

# GEVAPAN

même tous les impôts compris

Dans tous les bons magasins d'articles photographiques.

Gevabox et Gevapan, deux réalisations mondiales de Gevaert. W. Roosens & Cie, Bâle

---

## Quand vous serez de retour

tout sera en ordre, si vous avez la bonne idée de faire placer dans vos bureaux pendant les vacances horlogères **linoleum, asphalt - tile** ou **tapis cloués.**

**Spichiger**

49, Temple-Allemand - Téléph. 2 26 34

---

## Voyages accompagnés en cars Pullmann

*juillet-août, tout compris*

| | | |
|---|---|---|
| 24-27 7. | Paris-Versailles | **Fr. 180.—** |
| 28 7. - 4 8. | Vienne-Salzbourg | **Fr. 295.—** |
| 30 7. - 4 8. | Dolomites-Venise | **Fr. 250.—** |
| 30 7. - 4 8. | Châteaux de La Loire Versailles-Paris | **Fr. 280.—** |

Demandez les prospectus détaillés

**WYSS Frères S. A.**
**SOLEURE** - Tél. (065) 2.40.63

---

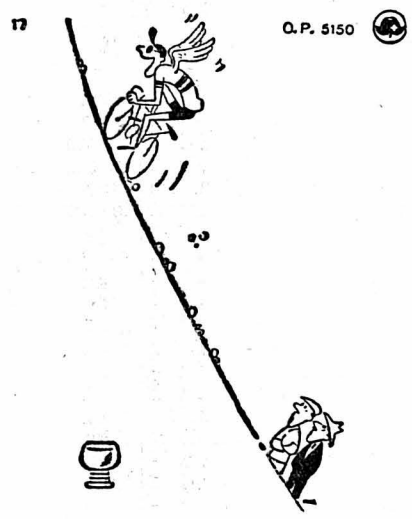


**... un jus de pommes ravigote!**

---

## *Vacances*

Chambre et pension, eau courante, tout confort, 12 francs par jour, cuisine soignée.

Pension Florimont, tél. (022) 5.55.20, rue Tœppfer 17, Genève. Tram 1, arrêt Malagnou.

---

## Horlogers complets

Visiteurs de finissage et d'échappement seraient engagés de suite ou date à convenir, par ancienne fabrique d'Horlogerie de Genève, situation stable.

Faire offres à Case Stand 230, Genève.

---

**Fr. 2000.-**

sont cherchés. Remboursement, Fr. 100.— par mois, + intérêts. Pressant. — Ecrire sous chiffre C. H. 13407 au bureau de L'Impartial.

A remettre, pour cause de santé,

**petit appartement**

moderne. — Tél. 2 11 87, le matin. 13409

---

# Profitez de nos SOLDES

avec des rabais sensationnels
et venez acheter bien en dessous
des prix du jour les articles
dont vous avez besoin

## POUR LES VACANCES

au Printemps
LA CHAUX-DE-FONDS

---

POUR LES VACANCES PORTEZ NOS

# BAS NYLON

**BAS NYLON 5.90** souple et fin

**BAS NYLON 6.90** qualité suisse *Flexy*

**BAS NYLON 5.90** indémaillable, sans couture

**BAS NYLON 6.90** filet indémaillable

**BAS NYLON 8.90** talon fantaisie rayé noir

**BAS NYLON 7.90** seulem. couture noir

**BAS NYLON 7.50** talon fantaisie, ton sur ton

**BAS NYLON 8.90** talon futuresque

# A TRIANON

LA MAISON DU BAS - L.-ROBERT 22

MALGRÉ LA PLUIE...

# La 63me Fête fédérale de gymnastique

s'est terminée à Lausanne en présence du président de la Confédération et de 80.000 personnes enthousiastes, qui ont prouvé l'extrême intérêt que le peuple suisse porte à la gymnastique.

LAUSANNE, 17. — *Malgré la pluie qui a duré toute la nuit sans discontinuer et ne s'est arrêtée que vers 10 heures du matin, les exercices d'ensemble ont heureusement pu se dérouler selon le programme établi, mais évidemment dans des conditions peu favorables — terrain mouillé et détrempé, ciel couvert, vent froid du nord qui mit à dure épreuve la patience des demoiselles d'honneur légèrement vêtues de blanc et les gymnastes en maillots et cuissettes obligés de rester pendant plus d'une heure exposés à la bise. Cependant, ces conditions extraordinairement peu favorables n'ont pas empêché des milliers de spectateurs de se rendre à la Blécherette où ils ont assisté à un spectacle d'une belle ordonnance technique, d'une harmonie parfaite et d'une rare beauté.*

*Devant le président de la Confédération, M. von Steiger, les conseillers fédéraux Kobelt et Rubattel, les représentants des autorités cantonales et municipales, d'un grand nombre d'invités et d'une foule innombrable que l'on peut évaluer au moins à 80.000 personnes, ont lieu les exercices d'ensemble auxquels quelque 25.000 gymnastes ont participé sous le commandement de M. Eggenberger, président de la commission technique de la Société fédérale de gymnastique.*

*Venant du haut du vaste champ d'aviation de la Blécherette, avancèrent tout d'abord en direction de la tribune officielle la bannière fédérale escortée des demoiselles d'honneur, les bannières cantonales, les drapeaux des sections étrangères, des sections d'honneur et des sections lausannoises, puis venaient les couronnés individuels des trois catégories et, enfin, l'armée des gymnastes répartis en plus de 40 colonnes.*

## Le couronnement

Après le couronnement de la bannière fédérale, des bannières cantonales et de celles des sections d'honneur, il a été procédé au couronnement des trois vainqueurs individuels : Jack Guenthard (Zurich), à l'artistique, Walter Flach (Pfungen), aux nationaux, et Armin Scheurer (Bienne) à l'athlétisme léger, vainqueur du décathlon olympique.

Puis, tous les couronnés individuels se couronnent eux-mêmes. A leur tour, les drapeaux des 1200 sections viennent s'aligner en tête des sections et la plupart d'entre elles reçoivent des couronnes de laurier de première ou de deuxième classe.

Le section de Chiasso vient en tête de toutes les sections avec un total de 147,75 points sur un maximum possible de 150. Chiasso concourait dans la 6me division, c'est-à-dire dans la catégorie des sections comptant 16 à 23 gymnastes.

Durant toute la cérémonie, le public n'a cessé d'applaudir avec enthousiasme.

### Clôture

M. von Steiger, président de la Confédération, et M. Paul Morand, président central de la Société fédérale de gymnastique, adressent alors quelques mots aux gymnastes relevant la signification de la fête fédérale et l'importance de la gymnastique au service du pays.

La manifestation se termine par le spectacle grandiose et inoubliable des exercices d'ensemble, puis c'est la dislocation.

La 63me fête fédérale de gymnastique est termninée.

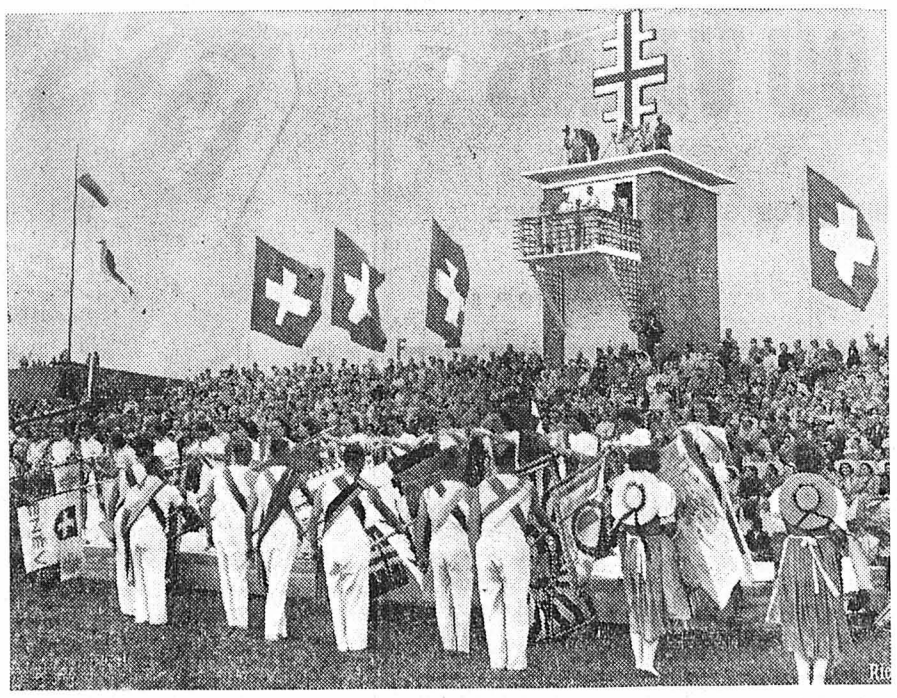

*Fin de cette splendide manifestation sportive : le couronnement des bannières de sections.*

## Constatations satisfaisantes

Dimanche, dix trains spéciaux ont amené à Lausanne avec les trains ordinaires quelque 18.000 spectateurs sans compter les gymnastes. Lundi, c'est 32 trains spéciaux pour les gymnastes et huit pour les spectateurs qui sont partis de Lausanne, ce qui fait un total approximatif de 50.000 personnes. Lundi, pour l'exercice d'ensemble, on a compté aux alentours de la Blécherette environ 1500 automobiles et 1200 vélos, pour un total de 80.000 spectateurs.

D'une façon générale, l'état sanitaire pendant toute la fête a été satisfaisant.

Pendant les dernières 24 heures, on a compté néanmoins 1500 cas soignés par le service sanitaire, mais aucun d'entre eux n'était grave. On signale seulement une fracture de pied et une fracture de jambe. Six gymnastes sont à l'infirmerie centrale. Lundi, il n'y a pas eu d'accident.

La fête de nuit qui devait avoir lieu samedi soir a été renvoyée au dimanche soir et, malgré les conditions atmosphériques peu favorables, elle a obtenu un succès légitime puisque 20.000 personnes se sont rendues sur les quais d'Ouchy admirablement décorés pour la circonstance. Les feux ont été tirés selon quatre tableaux et un bouquet final.

### Les comptes ne seront pas connus avant six mois

En ce qui concerne le résultat financier de la Fête fédérale, il n'est pas possible de faire pour l'instant des pronostics. Les comptes définitifs ne seront pas connus avant six mois, cependant étant donné l'affluence du public à la manifestation de lundi, il est possible d'admettre que les résultats financiers seront, somme toute et compte tenu des circonstances et du mauvais temps, plus favorables qu'on ne le pensait.

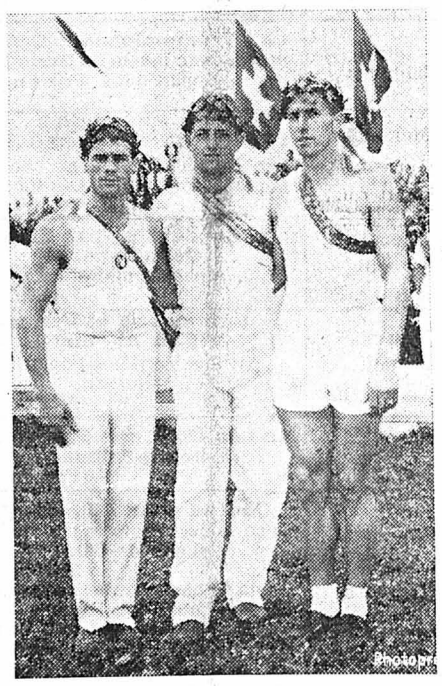

*De gauche à droite : Jack Günthard, Zurich-Neumünster (gymnastique artistique), Walter Flach, Pfungen (nationaux), Armin Scheurer, Bienne (décathlon olympique).*

## Les résultats

### Concours individuels

#### Artistique

1. Gunthard Jack, Zurich-Neumünster, 98,50 ; 2. Lehmann Walter, Richterswil, 97,70 ; 3. Tschabold Jean, Lausanne-Bourgeoise, 97,40 ; 4. Stalder Josef, Lucerne-Bürger, 97,20; 5. Gebendinger Ernst, Hegi, 96,80 ; 6. Thalmann Melchior, Oerlikon, 96,20 ; 7. Frei Karl, Regensdorf, 95 ; 8. Fehlbaum Roger, Morges, 94,70 ; 9. Sauter Hans, Dornbirn, 94,70 ; 10. Fivian Ernst, Thoune, 94,60 ; 16. Burki Charles, Bienne-Romande, 94,10 ; 22. Hohl Albert, Bienne-Romande, 93,80 ; 74. Deruns Charles, Chaux-de-Fonds Abeille, 80,80.

#### Athlétisme

1. Scheurer Armin, Bienne-Bourgeoise, 6714 ; 2. Eichenberger Willy, Dietikon, 6180 ; 3. Eusebio Ottavio, Bienne-Bourgeoise, 5798 ; 4. Schmid Karl, Lucerne-Ville, 5775 ; 5. Nussbaum Fritz, Fehraltorf, 5616 ; 6. Muller Erwin, Lucerne-Bourgeoise, 5561 ; 7. Schneider Willi, Altstaetten, 5489 ; 8. Burkhalter Robert, Zofingue, 5467 ; 9. Kost Josef, Perlen, 5461 ; 10. Gerber Oscar, Berne-Bourgeoise, 5442 ; 17. Rubin Pierre St-Imier, 5178 ; 20. Voumard Géo, Granges, 5111 ; 21. Jilli Rudolf, Bienne-Bourgeoise, 5106 ; 26. Lenz René, La Chaux-de-Fonds-Ancienne, 5056 ; 37. Hostettler Ernest, Bienne-Bourgeoise, 4981 ; 44. Brugger Jean, Neuchâtel-Ancienne, 4940 ; 87. Hirschy J.-P., Chaux-de-Fonds Abeille, 4711.

#### Jeux nationaux

1. Flach Walter, Pfungen 96,50 ; 2. Holzherr Eugène, Winterthour-Stadt 96,20; 3. Brändli Otto, Neuwilen 94,80; 4. Gisler Hans, Lucerne-Bourg. 94,60; 5. Hauser Walter, Uster 94,45 ; 6. Lanz Fritz, Roggwil 94,30 ; 7. Baumberger Charles, Lausanne A.-G. 94,10 ; 8. Fivian Werner, Thun 93,80 ; 9. Fivian Fritz, Neuchâtel-Anc. 93,70 ; 10. Simon Thomas, Zurich Alte 93,40; 19. Girardin Ernest Chaux-de-Fonds Ab. 92.20.

### Les concours de sections

**2e division** (56-79 gymnastes)

Madretsch 141,09 ; Neuchâtel-Anc. 142,84 ; Zurich-Riesbach 143,10 ; Biel-Stadt 143,18.

**3e division** (40-55 gymnastes)

Yverdon Amis-Gymn. 141,43 ; Einsiedeln 143,02 ; Wetzikon 142,82; Pratteln-Alte Sekt. 144,63 ; Emmenbrücke-Emmenst. 144,73 ; Balsthal 144,19 ; Töss 143,92 ; Zurich-Hard 144,31 ; Seebach 142,85 ; Bienne-Romande 143,27.

**4e division** (32-39 gymnastes)

Lengnau/BE 143,32 ; Zurzach 143,61 ; Langnau i. E. 142,73 ; Bözigen 143,40 ; Rüti/Zh 143,62 ; Höngg 143,49 ; Basel-Stadt TV. 143,07 ; Flawil 143,41 ; Otelfingen 142,99 ; Seen 143,75 ; Veltheim/ZH 143,34 ; Spiez 142,73; Biel-Kaufleute 143,10.

**5e division** (24-31 gymnastes)

Aigle-Alliance 141,90 ; Morges 142,66; Payerne 142,24 ; Bulle 141,73 ; Colombier 141,10; Büren a. A. 144,43; Gretzenbach 142,44 ; Liesberg 143,34 ; Schafisheim 142,55 ; Oberwinterthur 142,86 ; Aarberg 143,51 ; St-Imier 143,79 ; Porrentruy 143,94.

**6e division** (16-23 gymnastes)

Villeneuve/Vd 141,36 ; Bex 141,26 ; Corcelles/Payerne 140,91 ; Le Brassus 140,91 ; Corsier-Corseaux 141,26 ; Rüschlikon 141,79 ; Genève-Grottes 138,40; St-Légier 140,64 ; Blonay 141,63 ; Düdingen 142,65 ; Villeret 143,71 ; Renan 143,27, Neuchâtel Amis-Gym. 140,42 ; Saignelégier 142,20 ; Courtételle 144,01 ; Tavannes 143,05 ; Péry - Reuchenette 142,11 ; Malleray 144,04.

**7e division** (12-15 gymnastes)

Leysin, 141,56 ; Chexbres, 142,14 ; Dombresson-Villiers, 142,19 ; Bussigny, 138,56 ; Moudon, 140,98 ; Mont-le-Grand, 140,14 ; Chardonne, 141,92 ; Peseux, 143,90 ; Yvonand, 141,85 ; St-Maurice, 140,10 ; Môtiers, 141,89 ; Geneveys-sur-Coffrane, 139,93 ; Savagnier, 140,00 ; Courroux, 143,50 ; Courtelary, 144,21 ; Bassecourt, 140,81 ; Les Verrières, 141,46.

**8e division** (8-11 gymnastes)

Bière, 141,14 ; Gingins-Chéserex, 141,45 ; Ecublens, 141,38 ; Ollon, 140,43 ; Schlatt, 143,99 ; Roche, 140,88 ; Landeron, 143,29 ; Bevaix, 142,33 ; Corcelles-Cormondrèche, 140,93 ; Chézard-Saint-Martin, 140,55 ; Buttes, 138,29 ; Fontaines, 141,05 ; Fleurier, 142,07 ; Court, 142,69 ; Neuveville, 141,88 ; Courfaivre, 143,73 ; Les Brenets, 141,74 ; St-Ursanne, 142,55 ; Cortébert, 142,51 ; Courtedoux, 144,87 ; Courgenay, 142,36 ; Miécourt, 140,44 ; Sonceboz, 143,37 ; Sonvilier, 142,70.

Signalons encore que Le Locle à fait 139,71 points en 4e division, cat. D. Cernier 142,62 en 6e division. Tramelan 143,75. Delémont 142,93 en 7e division.

**En Tunisie**

## Des enfants tués par l'explosion d'un obus de mortier

TUNIS, 17. — AFP. — **Quatre jeunes Tunisiens ont été tués lundi, à Ain Karouba, près du centre agricole d'El Aroussa, par l'explosion d'un obus de mortier qu'ils avaient trouvé dans un champ et avec lequel ils jouaient.**

**L'aîné des quatre garçons avait 17 ans, le plus jeune était âgé de 7 ans.**


# Le capitaine Fracasse

d'après le célèbre roman de THÉOPHILE GAUTIER

DESSINS DE BRESSY (Copyright by Cosmopress Genève)

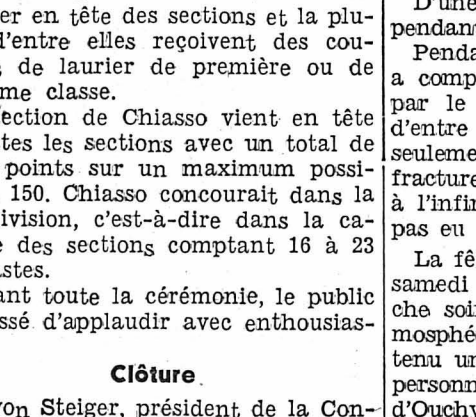

Pourtant il ne s'attarda pas très longtemps dans le décor fait pour la plus agréable idylle nocturne. Et, un observateur qui eût guetté le comédien eût pu le voir rentrer bientôt au château, plié en deux comme un homme qui a des rhumatisme, se frottant le bas du dos et grommelant à voix basse les plus terribles imprécations.

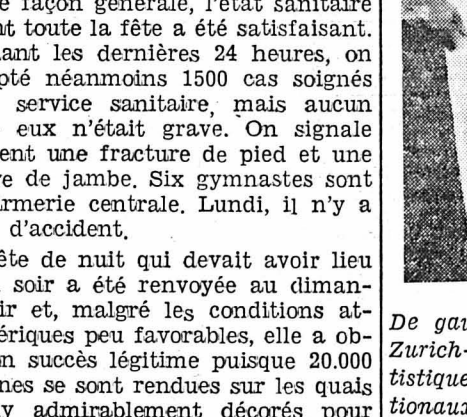

Transporté par le gracieux sourire que lui avait adressé la Marquise de Bruyère de sa fenêtre et habitué d'ailleurs à beaucoup de succès auprès des dames, Léandre n'avait pas hésité, en effet, à lui écrire une longue lettre pleine de flamme et de beaux effets de style qu'il avait achevée en lui proposant un rendez-vous.

Avisant ensuite une camériste de la Marquise, il lui avait demandé de déposer adroitement ce billet sur la toilette de sa maîtresse. Mais, entiché de grandes dames, il avait eu un air assez hautain en demandant ce service et s'était contenté de glisser deux pistoles à la jeune fille sans lui faire le moindre compliment. (31)

Frais et dispos malgré la chaleur...

grâce aux heureux effets d'Andrews Liver Salt. Il stimule le système digestif.

D'abord délayez ½ cuillerée d'Andrews dans un verre d'eau...

buvez pendant que l'eau est gazeuse. Andrews désaltère, stimule le foie et ravigote.

Ensuite vous supporterez beaucoup plus facilement la chaleur, garderez votre dynamisme et serez toujours de bonne humeur.

Enfin Andrews est moins coûteux qu'une cigarette.

Offrez Andrews à votre famille – Chacun se réjouira de son bien-être.

LIVER SALT

Andrews

SEL LAXATIF

stimule le foie

En vente dans les pharmacies Fr. 2.05 icha incl.
Boîte-famille, particulièrement avantageuse Fr. 3.65 icha incl


IMPRIMERIE COURVOISIER S. A.

# Ménagères !

Venez en alde aux petits producteurs de la

## FRAISE DE MONTAGNE DU VALAIS

en leur réservant vos achats pour vos confitures et vos conserves

(O.P. 51)

A 14

Restauration soignée
Filets de perche. Petits coqs. Repas de noces et de sociétés. Tél. 6 33 89.

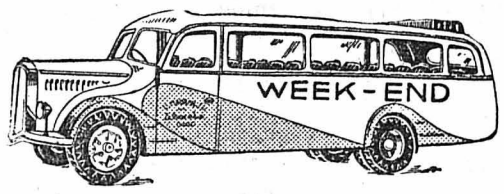


## Vacances horlogères

**Courses d'un jour**

| | |
|---|---|
| Dimanche 22 juillet | **Le barrage de Génissiat** par Ste-Croix, Lac de Joux, Gex. Prix Fr. **26.—** |
| Lundi 23 juillet | **Les chutes du Rhin, Bâle** par Soleure, Zurich, Winterthour, les bords du Rhin, Delémont. Départ 5 h. Prix Fr. **27.—** |
| Vendredi 27 juillet | **Col du Susten, l'Axenstrasse Lucerne,** par Interlaken, Wassen Kussnacht, Soleure. Départ 5 h. Prix Fr. **30.—** |
| Samedi 28 juillet | **Tour du lac de Gruyères** Départ 13 h. Prix Fr. **15.—** |
| Dimanche 29 juillet | **La Gruyère, lac Champex, le Valais,** par Fribourg, Bulle, Aigle, Orsières, Montreux, Lausanne. Départ 5 h. Prix Fr. **27.—** |
| Lundi 30 juillet | **Le Trummelbach, Grindelwald,** avec le tour du lac de Thoune. Départ 6 h. Prix Fr. **21.—** |
| Mercredi 1er août départ 7 h. | **LE PASSWANG LES GROTTES DE RECLÈRES** par Neuchâtel, Bienne, Soleure, Laufon, Porrentruy, Les Rangiers, Prix : Fr. 18.— |
| Jeudi 2 août départ 6 h. 30 | **Kandersteg-Lac Bleu Oeschinensee** par Berne-Frutigen Prix Fr. 19.— |
| Samedi 4 août départ 13 h. | **Jura suisse et français Lac St-Point** par Les Verrières-Pontarlier-Morteau Prix Fr. 12.— |
| Samedi 4 août départ 7 h. 30 | **Le Lac Noir par Schwarzenbourg-Fribourg** Prix Fr. 16.— |
| Dimanche 5 août départ 7 h. | **Course dans l'Emmenthal** avec dîner compris par Soleure-Lengnau-Berne Prix Fr. 26.— Menu : Potage-Truite au bleu-Plat bernois-Poulet-roti-Dessert. |
| Mercredi 1er août et jeudi 2 août Départ 6 h. | **Visite de la ville de Lucerne - Le Stanserhorn** (ascension et coucher) Feux du 1er août - **Col du Brünig - Les Gorges de l'Aar.** Prix Fr. **48.-** y compris l'ascension au Stanserhorn, le souper, la couche et le petit déjeûner et le service, l'entrée aux Gorges de l'Aar. |
| Mardi 24 Mercredi 25 Jeudi 26 juillet dép. 5 h. | **Course de 3 jours** **Le Susten-Le Gothard Les Iles Boromées-Le Simplon** Tout compris avec service Prix Fr. 115.— |

Pendant les vacances et pour les jours de beau temps
**Chasseral** dép. 13 h. 30 Retour 18 h. Prix Fr. 8.—

**Demandez le programme détaillé de ces courses Serre 37**

**Louis Mauron**
Serre 37 Tél. 2.17.17

FIX
est en outre étonnamment avantageux ! Un grand paquet coûte seulement fr. 1.-

**VAISSELLE**
et couverts deviendront facilement propres et brilleront comme des miroirs dans la mousse détersive FIX.

**SALOPETTES** à laver ne vous causeront plus de souci ! FIX détache toute la saleté en un clin d'œil !

**CASSEROLES, VERRERIE, FENETRES,** planchers et parois - tous les travaux de nettoyage dans la cuisine et la maison seront faits rapidement et à fond grâce à FIX !

**Nettoyer avec FIX ... un jeu d'enfant ... et tout brille** *comme un miroir*

Un produit SUNLIGHT

## Chalet

**à vendre**

Proximité de la ville Conviendrait pour Week-End. Vue imprenable. — S'adresser à M. **Pierre Feissly,** gérant, Paix 34.

## La future maman

CHOISIRA POUR BÉBÉ....

**La poussette de ville** . . . . . à Fr. **220.—**
**Le pousse-pousse combiné** . . . à Fr. **275.—**
**Le pousse-pousse** . . . . . à Fr. **195.—**

Housses ouatinées pour pousse-pousse à Fr. **16.50**

chez

**Mme ROGER JUVET** Collège 22 Tél. 2.26.16

*Nous livrons rapidement à domicile*

**Glaces tous parfums**
**Coupes maison**
**Cafés glacés**
**Cassata, etc.**

**J.-C. JACOT**
succ. de W. Meier
Hôtel-de-Ville 3 - Tél. 2.21.95

## VACANCES 1951

*Je ne roule plus sur l'or, je roule sur ALLEGRO.*

**VÉLO-HALL**
**Versoix 7**

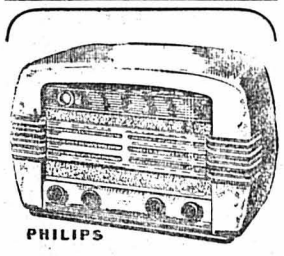


**ACHETEZ**
de confiance votre
**RADIO**
chez le spécialiste
**E. STAUFFER**
**RADIO**
**Léopold-Robert 70**
Tél. 2.36.21
**Service de réparations rapide et soigné.** 11290

## DAME

recevrait en pension encore 1 jeune fille pour les vacances. Lac, plage. Prix Fr. 6.50 par jour. — Madame M. Pavid, rue du Lac 48, **Yverdon.**

**NEUCHATEL**

Le centre des affaires ... au

**RESTAURANT STRAUSS**

... connu pour
SES SPÉCIALITÉS DE SAISON

SCHLOSSHOTEL **Brestenberg**
au bord du lac de Hallwil

***Vos amis d'affaires étrangers en seront enthousiasmés***

Situation centrale et tranquille dans un paysage ravissant, milieu distingué, cuisine réputée pour ses spécialités... l'atmosphère qu'il faut pour stimuler les affaires.

Parcours très intéressant en auto — excellentes correspondances ferroviaires via Aarau, Brugg, Lucerne

Demandez le prospectus
Tél. (064) 8 71 31

Même direction: Restaurant, grill-room, Hotbeinstube BALE, Dufourstr. 42, près de l'Aeschenplatz

Direction : H. Kessler-Burger

Bon ouvrier

## menuisier

pouvant travailler seul aux machines, à l'établi et à la pose, cherche place stable dans bon atelier ou fabrique — Offres détaillées à Virgile Tissot, **La Rocheta,** s / Le Cachot.

## ACTUELLEMENT

vente **au rabais**

d'un lot de

*tapis d'Orient*

**Iynedjian**

Bas rue de Bourg 7, Lausanne

Même maison à Berne, vis-à-vis Hôtel Bellevue-Palace

Prix spéciaux pour vacances horlogères !

**Pension des Martinets**
**Les Plans s/Bex,** tél. 5.34.61

Séjour idéal pour cure de repos, promenades et excursions — Cuisine renommée — Prix modérés
Mmes FESSELET et GABRIEL

## Alfa-Roméo, 2,3 lit.

mod. 1939, conduite intérieure noire 12 CV., sortant de révision complète, pneus neufs, voiture impeccable à tous points de vue : Fr. 6000.—, évent. échange. — Ecrire sous chiffre *AS 2491 L aux Annonces Suisses S. A., à Lausanne.* 13344

## Diabolique ? ?
## Fantastique ? ?

Pour une bicyclette
ALLEGRO
un petit acompte suffit
**VÉLO-HALL**
**Versoix 7**

## Avis !

Nous avisons notre clientèle que le magasin sera fermé du 23 au 27 juillet

**Kuhfuss**

Rue du Collège 5

**On s'abonne en tout temps à « L'IMPARTIAL »**

# L'actualité suisse

Arrêtés in extremis...

## Tentative de meurtre dans le canton de Zurich

ZURICH, 17 juillet. — ag. — **La police a arrêté dans le 7me arrondissement de Zurich, deux frères pour tentative de meurtre, menaces et tentative d'enlèvement.** Le premier, âgé de 29 ans est agent d'assurances et le second de 20 ans, employé de commerce. L'aîné s'est divorcé il y a trois semaines. Depuis lors il poursuivait toujours son ancienne femme de ses assiduités. Finalement, celle-ci chercha refuge chez un ancien instituteur.

Jeudi passé, la femme et l'instituteur se trouvaient en compagnie d'un autre couple dans un café. L'ex-mari et son frère étaient en quête de la femme et reconnurent la voiture de l'instituteur parquée devant le café.

### Une poursuite sauvage

Une poursuite sauvage s'engagea après que la femme et l'instituteur furent montés dans leur automobile. Finalement ce dernier réussit à semer ses poursuivants. Mais ceux-ci sachant que l'instituteur empruntait la route principale qui conduit à Winterthour pour rentrer chez lui, le rattrapèrent à Schwammendingen.

**L'instituteur tenta alors d'échapper en faisant un détour par Duebendorf, il revint sans encombre à Kempthal. Les deux premiers l'attendaient près du bâtiment de la station avec leur auto et le contraignirent à s'arrêter. Il chercha de l'aide en arrêtant les voitures venant en sens inverse, mais les deux agresseurs l'en empêchèrent en le menaçant d'un revolver. L'aîné tenta même de l'entraîner dans la forêt où il voulait poignarder sa victime. Son jeune frère réussit toutefois à l'en dissuader. Finalement l'instituteur fut contraint de donner l'adresse de la femme. On l'obligea à revenir à Zurich avec sa voiture et de montrer l'appartement de son amie, puis on le libéra.**

#### L'arrestation

Vendredi matin, les deux agresseurs veillaient près du domicile de la femme, dans l'intention de l'emmener dans le Tessin. **Au moment où la femme parut, les deux hommes furent arrêtés. Dans l'automobile, on trouva un poignard et une petite valise contenant notamment une fine cordelette, quelques mouchoirs et une bouteille de chloroforme.**

---

### Une trombe d'eau sur Saint-Gall...

**... où l'on avait de l'eau à la hauteur des genoux**

SAINT-GALL, 17. — Ag. — **Une trombe d'eau s'est déversée, dimanche en fin d'après-midi, sur la ville de Saint-Gall et ses environs. Le quartier de Saint-Georges a particulièrement souffert.**

**L'eau descendant des hauteurs environnantes avait transformé les rues en de véritables ruisseaux qui provoquèrent des inondations partout. Une des chaussées a particulièrement souffert. A la gare centrale de Saint-Gall, l'eau atteignait la hauteur des genoux dans les deux passages sous-voies, de sorte que ceux-ci ne purent être utilisés par les voyageurs durant un laps de temps prolongé.**

---

**Le Rhône dépasse de 12 cm. sa cote d'alerte**

BEX, 17. — Lundi à 3 h. 30, le Rhône a dépassé de 12 cm. la cote d'alerte à Chessel. Les pompiers ont été alarmés.

# Chronique jurassienne

**Au Foyer jurassien d'éducation de Delémont**

## Une décision de l'autorité de surveillance

*On communique de source officielle:*

*« Une enquête administrative, dont la presse s'est fait l'écho, est en cours depuis le mois de juin au Foyer jurassien d'éducation de Delémont. Elle concerne les procédés éducatifs inadmissibles du directeur et de son épouse. A la connaissance de l'autorité cantonale, la commission de surveillance de l'établissement n'a pris à ce jour aucune mesure suffisante à l'égard des fautifs. La dite autorité cantonale de surveillance s'est donc vue, à regret, contrainte de prendre les dispositions suivantes :*

*Retrait de l'établissement des enfants placés par l'Etat et les communes, suppression du versement des subventions cantonales, mandat aux trois représentants de l'Etat de Berne dans la commission de surveillance d'exiger la suspension provisoire, avec effet immédiat, du couple directorial jusqu'à la liquidation de l'instruction judiciaire en cours. »*

# Chronique neuchâteloise

**Les Verrières. — La paralysie infantile fait une deuxième victime.**

Encore une fois, le village des Verrières est dans la consternation et dans le deuil. La paralysie infantile qui, la semaine dernière, causait la mort de M. Jean Mischler, vient de faire une deuxième victime.

Une fillette de 14 ans, Jeanne-Marie Finkbeiner, élève de notre école secondaire, vient d'être enlevée soudainement à l'affection de sa famille.

Samedi vers 13 h, à l'heure même où se préparait l'enterrement de M. Mischler, une auto emmenait la pauvre enfant à l'hôpital des Cadolles à Neuchâtel. La paralysie infantile, foudroyante comme dans le premier cas, ne put être enrayée et, dimanche matin, à 5 h., la mort faisait son oeuvre.

On imagine l'impression profonde que cette mort a faite sur toute notre population, et la part qu'elle prend à l'affliction des familles en deuil, auxquelles nous présentons l'expression de notre vive sympathie.

La fête de la jeunesse, qui devait se dérouler dimanche, a naturellement été supprimée en raison de ces tragiques événements.

---

**Neuchâtel. — Les instituteurs entrent dans l'Union syndicale**

*Après de nombreuses discussions, la majorité des membres de la Société pédagogique neuchâteloise, groupant le corps enseignant primaire, a acecpté de se syndiquer et de se rattacher à l'Union syndicale suisse. La majorité acceptante est de 54 pour cent.*

# La Chaux-de-Fonds

**Une dame renversée par une auto.**

Lundi, à 18 h. 15, une dame âgée de 75 ans a été renversée par une automobile près du No 14 de la rue de la Charrière, au moment où elle traversait la chaussée pour gagner le trottoir. Elle fut conduite au poste de police par un automobiliste complaisant et y reçut les soins du Dr Bosshardt. Celui-ci ordonna son transport immédiat à l'hôpital, ce qui fut fait à l'aide de l'automobile de la police. Nous présentons nos meilleurs voeux de prompt et complet rétablissement à l'accidentée.

## Deux vols importants commis à La Chaux-de-Fonds

La police de sûreté nous communique :

**Des vols avec effraction importants ont été commis en ville depuis samedi 14 crt à ce jour. Dans une fabrique de la rue du Commerce, les voleurs ont fracturé le coffre-fort et ont emporté une somme de 5000 francs environ. Un deuxième vol a été commis dans la nuit du 16 au 17 juillet dans un bureau à la rue Léopold-Robert, où un coffre-fort a été emporté. Il contenait 2300 francs environ et différents papiers.**

Comme les vols se multiplient ces temps, l'attention du public est attirée, spécialement à la veille des vacances, sur la nécessité de prendre toutes mesures de sécurité.

---

**Souvenir français**

Dimanche matin, à l'occasion de la Fête du 14 juillet, la Colonie française a organisé une cérémonie en l'honneur des morts de la guerre. A 9 heures, un cortège s'est rendu devant le monument aux morts, où une allocution fut prononcée par M. Guyon, président des anciens combattans de Jougne, qui exalta l'amitié franco-suisse.

Les participants gagnèrent ensuite le cimetière, où prit ensuite la parole le Dr Charlin, président de la Fédération des anciens combattants de l'arrondissement de Pontarlier et maire de Jougne.

La cérémonie était présidée par M. Armand Bel, délégué général du Souvenir français en Suisse.

---

**Un brillant résultat obtenu par le directeur de la Musique de la Croix-Bleue.**

Dans le palmarès relatant le résultat final des élèves ayant pris part aux examens finaux de la session des cours donnés au Conservatoire de Neuchâtel, nous relevons avec plaisir, que M. Arnold Kapp, directeur de la Musique de la Croix-Bleue, de notre ville a obtenu son diplôme professionnel, avec félicitations, l'autorisant ainsi à enseigner la trompette.

Il fut dans la classe de MM. Liengme et René Gerber, professeurs.

Le jury était placé sous la présidence de M. le professeur Longhinetti, trompette solo de l'Orchestre romand et de M. Adrien Calame, pianiste, directeur du Conservatoire.

Nos félicitations au lauréat.

Le Tour de France cycliste

# Van Est prend le maillot jaune

en remportant la 12e étape Agen-Dax (185 km.)
Sommer termine 6e.

(Service spécial)

92 coureurs se présentent lundi, à Agen, aux ordres du directeur de la course et le départ pour l'étape facile Agen-Dax, 185 km., est donné à 11 h. 30 précises.

Au 22e kilomètre, à Ligardes, on assiste à une échappée. Caput, Marinelli, Meunier et Sommer démarrent, suivis de Labeylie et de Muller et ces six hommes parviennent à prendre une certaine avance. A Condom, 36e kilomètre, le groupe des six passe avec 2 minutes d'avance sur le peloton.

Au 44e km., à Valence sur Baïse, quatre coureurs se détachent encore, Morvan, Demulder, Voorting et van Est. Ils partent à la poursuite des six, les rejoignent et il se forme en tête un peloton fort de dix unités.

Au contrôle volant de Vix-Pézensac, 60e km., les dix ont augmenté leur avance et ils passent avec un écart de 3' 35" sur le peloton.

Dès ce moment, les échappés augmentent régulièrement leur avance et à Cazères sur l'Adour, 118e km., l'avance des dix est de 8 minutes sur le peloton.

Dans la fin de l'étape, le groupe des dix augmente encore son écart car le peloton reste passif. Si bien qu'à Saint Sever, les échappés ont 12 minutes d'avance. Levèque essaie de se sauver dans les derniers kilomètres, car son maillot est mis en danger, mais il n'y arrive pas.

En tête, les leaders poursuivent leur effort et augmentent encore leur avance tant et si bien qu'à Dax, sur la piste cendrée du stade de la ville, le Hollandais van Est, qui s'adjuge une minute de bonification, s'empare du maillot jaune de Levèque et que Meunier s'installe à la seconde place du classement général.

### La course des Suisses

Elle a été sans histoire et si Koblet a été un animateur du peloton pendant les premiers kilomètres, il s'est contenté, ensuite, de rouler au train, souvent en tête pour contrôler la course, mais sans pousser. Et Sommer a pris les bonnes roues au bon moment et il a finalement profité d'une échappée à laquelle personne, au début, ne prédisait de réussite. Sommer a ainsi regagné de précieuses minutes et améliore son classement général. Les autres Suisses sont restés avec Hugo Koblet et ont terminé avec lui après une course sans histoire et sans crevaisons...

#### Le classement de l'étape

1. Van Est, 5 h. 0' 25"; 2. Caput; 3. Marinelli; 4. Voorting; 5. Muller; 6. **Sommer**; 7. Labeylie; 8. Meunier; 9. Demulder; 10. Morvan, même temps; 11. Ockers, 5 h. 18' 41"; 12. Robic; 18. Coppi; 23. **Koblet**; 29. **G. Weilenmann**; 30. ex-aequo : tout le peloton dont Geminiani, Diederich, Bobet, Magni, Bartali, **Georges Aeschlimann, Marcel Huber, Léo Weilenmann,** tous même temps qu'Ockers.

#### Classement général

1. Van Est, 68 h. 30' 24"; 2. Meunier, 68 h. 32' 53" (à 2' 29"); 3. Demulder, 58 h. 33' 37" (à 3' 13"); 4. Lévêque, 68 h. 34' 50" (à 4' 30"); 5. Bauvin 68 h. 35' 30" (à 5' 06"); 6. Koblet, 68 h. 38' 21" (à 7' 57"); 7. B. Ruiz, 68 h. 41' 08" (à 10' 44"); 8. Geminiani, 68 h. 41' 38" (à 11' 14"); 9. Diederich, 68 h. 41' 39" (à 11' 15"); 10. Lucien Lazaridès, 68 h. 41' 58" (à 11' 34"); 11. Biagioni, 68 h. 41' 58"; 12. Bobet, 68 h. 43' 25"; 13. Coppi, 68 h. 44'; 14. Magni, 68 h. 45' 48"; 15. Decock, 68 h. 47' 29"; 16. Barbotin, 68 h. 47' 33"; 17. Lauredi, 68 h. 47' 59"; 18. Bartali, 68 h. 48' 10"; 19. Ockers, 68 h. 48' 40"; 20. Wagtmans, 68 h. 50' 08"; 31. Georges Aeschlimann, 68 h. 58' 42"; 40. Marcel Huber, 69 h. 06' 35"; 42. Sommer, 69 h. 07' 03"; 79. G. Weilenmann, 69 h. 40' 13"; 86. Léo Weilenmann, 69 h. 53' 35".

#### Classement international

1. Ouest-Sud-Ouest, 205 h. 08' 26"; France, 205 h. 14' 52"; 3. Belgique 205 h. 25' 48"; 4. Hollande; 5. Italie; 6. Est-Sud-Est; 7. Suisse, 206 h. 08' 14"; 8. Ile de France-Nord-Ouest; 9. Luxembourg; 10. Paris.

Couverts de lauriers d'or et de gloire

# Nos gymnastes ont été reçus triomphalement hier soir

**à leur arrivée de Lausanne où ils se sont magnifiquement comportés**

En dépit d'un temps maussade et d'une pluie qui depuis quelque temps semble elle aussi avoir choisi pour devise quatre F : fine, froide, fâcheuse et fatigante ; la réception organisée hier soir à l'intention de nos « têtes couronnées » et de leurs suivants a pu se dérouler selon le programme établi par le Groupement des sociétés locales et son éminent président, M. Albert Haller.

Donc, peu avant vingt heures, l'animation était grande sur la place de la Gare où une foule considérable composée de parents, d'amis et de sympathisants, se pressait pour accueillir les héros du jour.

A l'heure fixée, que disons-nous, à la seconde prévue, précis comme un «fleurier» du grand Stalder, le train stoppait en gare de la Métropole horlogère. Et avant même que les portières fussent ouvertes et les fenêtres abaissées, la Musique militaire Les Armes-Réunies, en grand uniforme, entonnait, avec quel brio, un air de circonstance.

#### Le cortège

L'une des règles du gymnaste étant de travailler vite et bien, le cortège fut rapidement formé devant le monument Numa Droz.

En tête, les Armes-Réunies ouvrirent la marche. Suivaient les bannières puis les trois sociétés : Ancienne, Abeille, et Gymnastique - Hommes. Après avoir parcouru l'avenue Léopold Robert, tous les participants se rendirent au Cercle de l'Union. Là se déroula la partie officielle.

Il appartenait à M. Albert Haller, président du Groupement des Sociétés locales d'ouvrir la cérémonie et de saluer les personnalités présentes : MM. Maurice Vuille, préfet des Montagnes, représentant le gouvernement neuchâtelois, M. Gaston Schelling, maire de La Chaux-de-Fonds, M. Paul Macquat, président de l'A. D. C. et le capitaine Marcel Berger, chef de la police locale.

M. Haller souligna les efforts accomplis par les trois sociétés et l'honneur qui rejaillit sur notre cité à la suite des résultats magnifiques remportés par leurs représentants. Le président termina par de sincères et chaleureuses félicitations à leur adresse.

### Honneur aux quatre couronnés

Puis, M. Arthur Montandon, président de l'Union des sociétés de gymnastiques fit l'éloge de nos quatre nouveaux couronnés fédéraux qui vinrent prendre place sur l'estrade, à côté de lui.

Comme on le sait déjà, René Lenz a obtenu 5036 points à l'athlétisme. Avec ce total, il se classe premier des Romands dans cette catégorie.

Deruns et Girardin obtiennent respectivement les notes 90,80 et 92,20, tandis que le benjamin Hirschi totalise 4711 points.

Lorsqu'on sait que trois cents couronnes fédérales pour vingt-cinq mille participants à la fête, sont distribuées on comprendra mieux la valeur de la performance accomplie par nos quatre représentants.

Chez les sections, l'Ancienne a obtenu 142,78 points et l'Abeille 141,85, deux notes qui témoignent également du travail effectué au sein de ces groupements.

### La Chaux-de-Fonds renaît...

...dira M. G. Schelling. Elle renaît après de nombreuses années de crise durant lesquelles, le coeur — et la bourse — serré(s), elle se laissa distancer. Aujourd'hui, grâce à sa population tout entière, elle est devenue la cité fière, prospère et active que l'on sait. Nos gymnastes eux aussi ont contribué pour une part non négligeable à cet heureux développement. Leurs exploits ont porté loin le renom de notre cité qui a besoin d'une telle publicité.

Après avoir encore souligné que la gymnastique est quasi le seul sport cent pour cent amateur, M. Schelling terminera en adressant ses remerciements et ses félicitations aux trois sociétés.

Enfin, M. Vuille, préfet des Montagnes, a souligné tout l'intérêt que porte le gouvernement à la gymnastique.

La partie officielle étant terminée, nos vaillants gymnastes, bien que fatigués par trois journées harassantes, se rendirent encore dans leurs locaux respectifs où on les fêta comme ils le méritaient.

A notre tour maintenant de les féliciter pour leurs exploits en souhaitant qu'ils continuent sur leur lancée pour le plus grand bien de notre jeunesse et de notre ville.

---

**Dans le Colorado**

## Des prisonniers tiennent tête aux gardiens

CANON-CITY, 17 .— AFP.— *Une révolte a éclaté dans la prison de Canon City. Plusieurs prisonniers armés se sont barricadés dans un groupe de cellules et tiennent tête aux gendarmes.*

*Les désordres ont commencé lorsqu'un des prisonniers a réussi à s'échapper de la cellule où ils se trouvait et a blessé le chef des gardiens. La révolte a été maîtrisée peu après. Deux gardiens ont été blessés.*

---

**Un court-circuit qui coûte cher !**

TOULOUSE, 17. — ag. — AFP. — Un incendie causé par un court-circuit, a causé pour 15 millions de dégâts à la manufacture des tabacs de Toulouse.

# Communiqués

*(Cette rubrique n'émane pas de notre rédaction; elle n'engage pas le journal.)*

**Championnat A. C. F. A.**

Parc des Sports de la Charrière. Le championnat de football organisé par l'ACFA touche à sa fin. Mardi soir, n'oubliez pas d'assister à la rencontre de poule finale mettant aux prises les Services industriels au F. C. Singer, respectivement champions de groupe fabriques. Jeudi soir, les champions du groupe société et des fabriques seront opposés. Le F. C. Commerçants est déjà désigné. Quant au champion du groupe fabriques, il sera connu mardi soir. Vous profiterez sans aucun doute d'assister nombreux à ces rencontres de football amateur.

---

➡ Dans « **PARIS-MATCH** » : LE ROMAN DU PLUS JEUNE ROI D'EUROPE BAUDOUIN. — Les meilleures photographies de l'expédition ALGER-LE CAP.


**RÉVEILLEZ LA BILE DE VOTRE FOIE —**

**et vous vous sentirez plus dispos**

Il faut que le foie verse chaque jour un litre de bile dans l'intestin. Si cette bile arrive mal, vos aliments ne se digèrent pas. Des gaz vous gonflent, vous êtes constipé !

Les laxatifs ne sont pas toujours indiqués. Une selle forcée n'atteint pas la cause. Les PETITES PILULES CARTERS pour le FOIE facilitent le libre afflux de bile qui est nécessaire à vos intestins. Végétales, douces, elles font couler la bile. Exigez les Petites Pilules Carters pour le Foie. Toutes Pharmacies. Fr. 2.34 (I.C.A. compris).


CINEMA-MEMENTO

SCALA : *L'Homme de la Jamaïque*, f.
CAPITOLE : *Nuits de Londres*, f.
EDEN : *Le Chant de l'Exilé*, f.
CORSO : *Le Trésor de la Sierre Madre*, f.
METROPOLE : *L'Homme au gant gris.*
REX : *Torrents*, f.

f. = parlé français ; v. o. = version originale sous-titrée français.

# BULLETIN DE BOURSE

**du 17 juillet 1951**

| Zurich : | Cours du 16 | Cours du 17 |
|---|---|---|
| **Obligations** | | |
| 3¼ % Fédéral 41 | 101 ¾ | 101.75 |
| 3¼ % Féd. 45/juin | 103¾d | 103.15d |
| 3¼ % Féd. 46/déc. | 103.40d | 103.40 |
| 2¾ % Fédéral 50 | 103 ½ | 103.60 |
| **Actions** | | |
| B. Com. de Bâle | 287 | 285 |
| Banque Fédérale | 175 | 173 |
| Union B. Suisses | 980 d | 980 d |
| Société B. Suisse | 799 | 797 d |
| Crédit Suisse | 825 | 822 |
| Conti Linoléum | 253 | 254 |
| Electro Watt | 780 | 778 |
| Interhandel | 735 | 731 |
| Motor Colombus | 465 d | 465 |
| S. A. E. G. Sér. 1 | 42 ½ | 42¼d |
| Indelec | 271 d | 273 o |
| Italo-Suisse prior. | 79 d | 79 |
| Réassurances | 5900 | 5900 o |
| Winterthour Acc. | 4750 | 4700 d |
| Zurich Assuranc. | 7900 d | 7900 |
| Aar-Tessin | 1190 | 1180 d |
| Saurer | 960 | 955 |

| Zurich : | Cours du 16 | Cours du 17 |
|---|---|---|
| **Actions** | | |
| Aluminium | 2170 | 2155 |
| Bally | 750 | 750 |
| Brown-Boveri | 665 | 1065 |
| Fischer | 1040 | 1035 d |
| Lonza | 885 | 852ex |
| Nestlé Aliment. | 1608 | 1597 |
| Sulzer | 1990 d | 1975 d |
| Baltimore | 75 d | 73½d |
| Pennsylvania | 77 | 76¼ |
| Italo-Argentina | 27 d | 27 |
| Royal Dutch | 243 | 244 |
| Sodec | 26½d | 26 d |
| Standard-Oil | 540 | 544 |
| Union Carbide C. | 273 | 265 d |
| Du Pont de Nem. | 409d | 408 |
| Eastman Kodak | 187½ | 187 |
| General Electric. | 242 | 242 |
| General Motors | 213½ | 210½ |
| Internat. Nickel | 151 | 150½ |
| Kennecott | 315 | 211 |
| Montgemery W. | 301 | 299 |
| National Distillers | 143½ | 142 |
| Allumettes B. | 36½ | 36¼d |
| Un. States Steel | 176 | 171½ |
| AMCA $ | 30.40 | 30.30 |
| SAFIT £ | 11.3.6 | 11.4.0 |
| FONSA c. préc. | 127.50 | 123½ex |
| SIMA | 1044 | 1044 |

| Genève : | Cours du 16 | Cours du 17 |
|---|---|---|
| **Actions** | | |
| Aramayo | 26¾d | 26¾ |
| Chartered | 35½d | 35½d |
| Azote | — | — |
| Caoutchoucs | 52 d | 55 d |
| Sipef | 28 d | 28 d |
| Securities ord. | 103½ | 103 |
| Canadian Pacific | 111 | 110 |
| Inst. Phys. au p. | 260 d | 262 |
| Sécheron, nom. | 459 | 455 d |
| Separator | 139 d | 139 d |
| S. K. F. | 219 | 219 |
| **Bâle :** | | |
| Ciba | 2705 c | 2691 |
| Schappe | 1090 | 1080 d |
| Sandoz | 4440 | 4430 |
| Hoffmann-La R. | 4880 | 4880 |
| **Billets étrangers :** | Dem. | Offre |
| Francs français | 1.17 | 1.19 |
| Livres Sterling | 11 10 | 11.22 |
| Dollars U. S. A. | 4.32 | 4.34½ |
| Francs belges | 8.— | 8.17 |
| Florins hollandais | 108.50 | 111.— |
| Lires italiennes | 0.67½ | 0.69½ |
| Marks allemands | 93.50 | 95.50 |

Bulletin communiqué par l'UNION DE BANQUES SUISSES

VENTE: PHARMACIES ET DROGUERIES

Sauvez vos cheveux ! Employez
**L'EAU D'ORTIE**
de **Mgr l'Abbé Kneipp**
Régénérateur puissant à base de plantes.
Dépositaires :
**Le Locle**
M. Girard, Droguerie Centrale
**La Chaux-de-Fonds**
M. Robert-Tissot, droguerie, Marché 2
MM. Graziano & Cie, droguerie, Léop.-Robert 75
**Saint-Imier**
MM. Hurzeler & Baumann, droguerie
**Bienne**
M. Kneuss, droguerie, rue Centrale

Un bon
**départ**

avec un BAGAGE
**WEBER**
Articles de voyage
12, rue Fritz-Courvoisier.

RHABILLAGES montres-pendules-réveils. Spécialistes pour pendules neuchâteloises
**E. & A. MEYLAN**
Paix 109. Tél. 2 32 26. 8120

**Vieille laine**
contre
**laine neuve**
Nous prenons en paiement vos vieux lainages. Demandez notre collection d'échantillons, vous la recrevrez gratuitement.
**E. GERBER & Co.**
**Interlaken.**

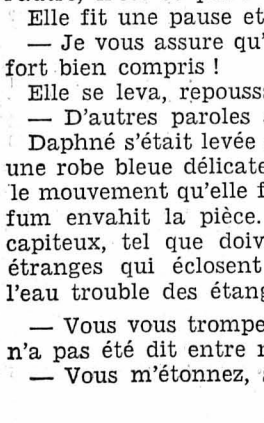

VENTE: PHARMACIES ET DROGUERIES

**TAPIS**
**La maison spécialisée**
marcel JACOT
Tél. 2.25.51 Rue Neuve 1
**vous conseillera**

**Bibliothèque circulante** français - allemand
Prix avantageux
**Beau choix de romans policiers** des toutes dernières éditions
**Superbe choix de vieux timbres SUISSES**
Achat - Vente - Echange
**Magasin Bouquiniste**
B. Gigandet-Gigandet Serre 59, tél. 2.45.13

*Pour les vacances! Vos pieds ne vous feront-ils pas souffrir ?*
*Si vous désirez avoir du plaisir passez chez*
**Mme BINGGELI - SOGUEL**
PEDICURE
SERRE 27 TÉL. 2.10.67

**BIOS**

Si, à la fin de la journée, vous avez les pieds fatigués, enflés ou douloureux, faites-les examiner
**mercredi 18 juillet**
**de 10 à 18 heures**
Un spécialiste BIOS sera à votre disposition pour s'entretenir avec vous de l'état de vos pieds. Cette consultation vous est offerte à titre gracieux par la maison BIOS. Profitez donc de l'occasion qui vous est présentée ! N'oubliez pas que, seuls de bons pieds sont à même d'effectuer le travail journalier que nous exigeons d'eux.
**Chaussures J. KURTH S. A.**
4, rue Neuve
La Chaux-de-Fonds.

**Préparez bien vos vacances !...**
N'oubliez pas d'emporter avec vous :
- Une pharmacie de poche
- quelques pansements rapides
- un produit contre les piqûres d'insectes
- une crème ou une huile antisolaire
- un flacon d'alcool de menthe ERA
- un flacon d'eau de lavande ERA
- et un tube de pâte dentifrice ERA

Grand choix dans les
**PHARMACIES COOPÉRATIVES**
LA CHAUX-DE-FONDS
LE LOCLE
LES PONTS-DE-MARTEL
SAIGNELÉGIER

**Employé de bureau**
marié, dans la trentaine, désire changement de situation. Entrée immédiate ou à convenir.
Offres sous chiffre F. P. 13317, au bureau de L'Impartial.

**Cartons d'établissage**
sont demandés. - Tél. 2 18 63.

**Passez vos vacances**
**AU CHALET**
Prix : Fr. 10.— par jour
**Le Biolay s/Salvan (Val.)**
Tél. (026) 6.5976

**CHIRAT**

VINAIGRA S.A. CAROUGE, GENÈVE

**A vendre ou à louer** aux bords du lac de Neuchâtel petite maisonnette de
**Week-End**
sans confort, à proximité immédiate de la plage d'Yverdon. Barque à disposition. — Offres à **Case 148, Yverdon.**

VENTE: PHARMACIES ET DROGUERIES

**D'adorables colifichets**
*Parfumerie Robert*
Rue Léopold-Robert 40

**Nusslé**
*La source d'achats avantageuse pour*
**CAMPING**

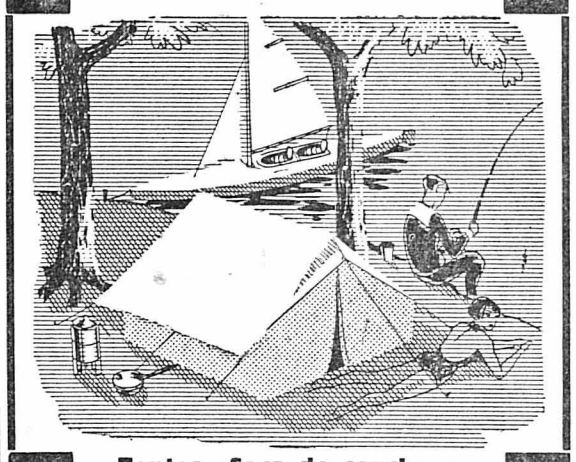

**Tentes - Sacs de couchage**
Articles de qualité à prix avantageux
Facilités de paiement
Grenier 5-7 Téléphone 2 45 32
LA CHAUX-DE-FONDS

Les bons **VOWA**

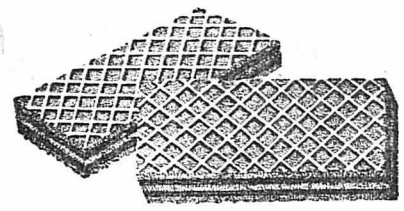

Nous expédions directement de la fabrique et à des prix de fabrique contre remboursement
**GAUFRETTES** de première qualité **Fr. 3.30** le kilo
**BISCUITS MÉLANGÉS**
avec des gaufrettes à **3.90** le kilo, plus port et emballage. Toujours frais et croquants.
**VOWA S. A., Fabrique de biscuits et gaufrettes, Gartenstrasse 9, WETTINGEN (Aarg.) 7.**

**Loup de Neuchâtel**
sera dans la région le mois de juillet, pour acheter tous meubles anciens, ainsi que tableaux, gravures, livres, vaisselle, objets en cuivre, bronze, quinquets, etc. — Ecrire ou téléphoner à **A. Loup,** Place des Halles 13, **Neuchâtel,** tél. (038) 5 15 80.

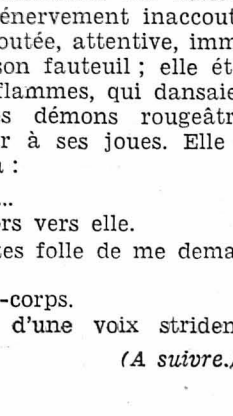

VENTE: PHARMACIES ET DROGUERIES


FEUILLETON DE « L'IMPARTIAL ». 52

CLAUDE VIRMONNE

# Le Chemin sombre

— Après tout, cela n'a pas d'importance. Je vais vous dire maintenant ce que je n'ai pu vous dire cet après-midi.

Catherine leva les sourcils.

— Tout n'a-t-il pas été dit entre nous, Daphné ? objecta-t-elle doucement. Il me semble que... nous savons à quoi nous en tenir l'une sur l'autre, n'est-ce pas ?

Elle fit une pause et laissa tomber :

— Je vous assure qu'en ce qui me concerne j'ai fort bien compris !

Elle se leva, repoussa sa chaise et acheva :

— D'autres paroles sont inutiles...

Daphné s'était levée à son tour, onduleuse dans une robe bleue délicatement brodée d'or, et, dans le mouvement qu'elle fit, une bouffée de son parfum envahit la pièce. C'était un parfum lourd, capiteux, tel que doivent en exhaler ces fleurs étranges qui éclosent dans la jungle, près de l'eau trouble des étangs.

— Vous vous trompez, Catherine, dit-elle. Tout n'a pas été dit entre nous.

— Vous m'étonnez, soupira Catherine.

— Je vous étonnerai sans doute davantage encore tout à l'heure.

Rose s'avançait pour desservir la table; à l'attitude des deux femmes, à on ne sait quoi d'hostile qui trainait dans la salle, elle eut l'intuition qu'une discussion allait s'engager entre elles. Dans le vague espoir de l'empêcher et peut-être aussi parce qu'elle n'eût pas été fâchée d'en saisir quelques bribes, elle s'efforça de faire traîner son travail, mais Daphné s'en aperçut.

— Je pense, ma chère, que vous trouvez, comme moi, préférable que nos petites affaires particulières ne soient pas commentées par le personnel ; passons donc au salon, nous y serons plus tranquilles.

Catherine haussa les épaules.

— Puisque vous y tenez ! concéda-t-elle, décidée à faire face à l'entrevue qu'elle n'avait pu que retarder. Je ne puis vous refuser cela... Vous pourriez croire, ma chère cousine, que je cherche à me dérober à votre société. Je serais navrée de vous donner cette impression !

De ses yeux rétrécis entre les paupières au point de ne plus former qu'une étroite fente verte, Daphné regardait avec étonnement cette Catherine qu'elle croyait à sa merci et qui lui tenait tête, dressée comme une flamme dans une robe écaille toute pailletée. Mais, en même temps, elle la découvrait d'une jeunesse trop réelle pour ne pas être facilement désarmée. Forte de cette certitude, elle sortit de la salle à manger et se dirigea d'un pas assuré vers le salon, et Catherine la suivit.

Elles prirent chacune un fauteuil, de chaque côté de la cheminée ; des chrysanthèmes rouille dans des potiches, un feu de bois qui chantonnait, paraient la pièce d'un air de fête, cependant qu'au dehors le vent d'automne gémissait plaintivement et que le brouillard humide collait aux fenêtres.

— Vous me rendrez cette justice, commença Daphné, que j'ai essayé de vous faire comprendre doucement la situation. J'aurais voulu vous ménager ; je vois maintenant que ce n'est pas possible.

— Je ne ressens nullement le besoin d'être ménagée, déclara Catherine, calmement.

Cependant, un frisson d'inquiétude courut dans ses veines.

— Très bien, dit Daphné.

Elle alluma une cigarette et croisa les jambes.

— Voici donc ce que je voulais vous dire : cela tient en quelques mots. Vous n'êtes pas à votre place ici, vous devez vous en rendre compte. Vous feriez mieux d'envisager froidement la vérité...

— Et quelle est, selon vous, la vérité ? demanda Catherine.

Daphné l'entendit avec stupeur répondre de cette manière tranquille et détachée — et elle fut déconcertée. Elle n'avait pas prévu que Catherine se comporterait ainsi. Elle se l'imaginait éperdue et tremblante dès les premières paroles et tout à fait incapable de lui tenir tête. Elle fronça légèrement ses sourcils qu'un coup de crayon étirait et sa voix perdit, tout en demeurant affectée, sa douceur.

— La vérité, dit-elle, la voici. Thibaut ne vous aime pas : c'est moi qu'il aime. Il vous a épousée dans un moment de dépit parce que... il ne savait pas que je l'aimais, il craignait que je ne le fisse souffrir à nouveau. Car il m'aime toujours. Oui, l'on peut être éloignés l'un de l'autre et que l'amour demeure et même qu'il devienne plus vivace ! Thibaut pensait qu'en vous épousant il se guérirait de moi... Mais il n'a pas pu. Votre mariage est un échec, vous ne pouvez le nier ! Le mieux pour vous, c'est de partir et de demander le divorce. Vous êtes jeune, belle... vous trouverez facilement à refaire votre vie.

Elle parlait rapidement, en accompagnant ses paroles de petits gestes rapides et coupants, très éloignés de sa manière habituelle. On devinait en elle une fébrilité, un énervement inaccoutumés... Catherine l'avait écoutée, attentive, immobile, appuyée au dos de son fauteuil ; elle était si pâle que le reflet des flammes, qui dansaient sur le tapis comme des démons rougeâtres, n'amenait aucune rougeur à ses joues. Elle se taisait. Alors, Daphné cria :

— Eh bien ! répondez !...

Catherine se tourna alors vers elle.

— Je pense que vous êtes folle de me demander cela !

Daphné eut un haut-le-corps.

— Folle ! répéta-t-elle d'une voix stridente.

*(A suivre.)*

**Parc des Sports, la Charrière**
**Mardi 17 juillet,** 19 h. 30
Entrée Fr. 0,60 Cartes non valables

**Jeudi 19 juillet,** 19 h. 30
Entrée Fr. 0,80 Cartes non valables

# POULE FINALE DE CHAMPIONNAT
# FINALE DU CHAMPIONNAT

**organisé par l'ACFA**

SERVICES INDUSTRIELS - SINGER
**En ouverture: HAEFELI - IMPARTIAL**
COMMERÇANTS - ? ? ?
**Champion sociétés - Champion fabriques**

---

*Pour les vacances*

**GAINES CULOTTES**
depuis Fr. **22.50**

**SOUTIEN-GORGE**
sans bretelles, dep. Fr. **11.50**

## Nelly Liengme
Léopold-Robert 21

**Le magasin sera fermé du 26 juillet au 4 août**

---

Quel
## acheveur
entreprendrait, à domicile, 200 à 300 pièces 5 1/4 à 10 1/2 par mois ? — Offres sous chiffre A. C. 13426 au bureau de L'Impartial.

---

Clinique des poupées
## A. GLAUSER
rue des Moulins 4, La Chaux-de-Fonds, fermée du 23 juillet au 6 août. 13425

---

L'insigne du 1er août est fabriqué par les infirmes du Repuis près Grandson et le bénéfice de l'action s'en va aux mères nécessiteuses du pays.

En achetant l'insigne du 1er août, vous procurez du travail, vous œuvrez pour le bien et vous honorez la Patrie.

---

## MAMANS !

La vente des insignes du 1er août va commencer. Le bénéfice de l'action est destiné **aux mères nécessiteuses du pays.**

Si vous avez des enfants en âge de vendre ces insignes et que vous jugiez opportun d'apporter votre concours à cette œuvre, nous vous serions obligés de vouloir bien nous les envoyer sans tarder.

C'est avec plaisir que nous remettrons le matériel et les instructions nécessaires à ces jeunes forces animées de sentiments altruistes.

Comité de vente local de la Fête du 1er août 1951
c/o Bureaux de L'IMPARTIAL
rue Neuve 14

---

## Chemins de fer du Jura
## *AVIS*

A partir du 16 juillet 1951 et jusqu'à la fin des travaux de réfection de la voie de Saignelégier à La Chaux-de-Fonds, les trains suivants, prévus sur l'horaire, sont remplacés par des courses d'autocar:

| | | | |
|---|---|---|---|
| No. 82 | La Chaux-de-Fonds | dép. | 7.38 h. |
| | Saignelégier | arr. | 8.47 h. |
| No. 85 | Saignelégier | dép. | 11.00 h. |
| | La Chaux-de-Fonds | arr. | 12.07 h. |
| No. 86 | La Chaux-de-Fonds | dép. | 13.33 h. |
| | Saignelégier | arr. | 14.46 h. |
| No. 91 | Saignelégier | dép. | 19.51 h. |
| | La Chaux-de-Fonds | arr. | 20.57 h. |

Les stations et haltes intermédiaires seront desservies aux mêmes heures que par les trains. Au Creux-des-Biches les cars s'arrêteront à la bifurcation inférieure, du côté Est de La Chaux-d'Abel, à la croisée des routes cantonales de Tramelan et de Les Bois.

LA DIRECTION.

---

Docteur
## de Kalbermatten
## absent
jusqu'au 2 août

---

## JEANNIN - BARDET
NUMA-DROZ 2 TÉL. 2.54.52
Machines brevetées - Fournitures industrielles
Achat - Vente
**Ouvert pendant les vacances, le jeudi de 10 à 12 h. et de 15 à 18 h.**

---

**Le meilleur moyen**

de conserver des souvenirs est sans aucun doute le film. Des films tournés par vous-même, de votre vie familiale, de vos enfants, de vos voyages, de vos vacances, sont des documents vivants et inestimables.

Filmer procure des heures de joie et de divertissement - et c'est aujourd'hui si simple. Ne voulez-vous pas essayer? Nous vous conseillerons et vous aiderons volontiers. Adresser-vous au bon magasin spécialisé.

## BERG
Optique - Photo - Ciné
LÉOPOLD-ROBERT 64

---

## Régleur-retoucheur
très capable, pour genres très soignés et bon courant, cherche place stable. Libre de suite. Travail en fabrique ou à domicile. — Offres sous chiffre P. J. 13420, au bureau de L'Impartial.

---

## Moto Puch
125 cm³, à vendre, entièrement revisée avec garantie, roulée 7000 km., garde-jambes. Prix intéressant. Pressant. Téléphonez au 2.34.28, après 18 heures. 13419

---

**Je cherche** chambre non meublée, si possible indépendante. Pressant. — Ecrire sous chiffre C. H. 13444 au bureau de L'Impartial.

---

**Chambre** meublée, indépendante est à louer à monsieur, pour le 1er août. — S'adresser à Mme Froidevaux, rue du Grenier 6. Tél. 2.58.82. 13442

---

**Chambre** meublée, au soleil, à louer à demoiselle sérieuse, absente si possible le dimanche. — S'adresser au bureau de L'Impartial. 13434

---

**A vendre** 1 vélo course à Fr. 150.—, 1 vélo homme à Fr. 85.—, 1 vélo d'enfant (6 à 10 ans) Fr. 45.—, 1 boilier rapide (8 l.), 1 remorque camping, 1 poussette moderne. — S'adresser rue de la Paix 65, à M. Fivaz, coiffeur. 13414

---

**A vendre** manteau de fourrure lapin cinchilla, taille moyenne. Prix, Fr. 550.—, cédé à Fr. 300.— (jamais porté). — S'adresser rue de la Serre 103, au pignon à gauche. 13421

---

**Vélo** homme, complètement équipé. Une petite perceuse d'établi. 3 chevalets à scier le bois, neufs, sont à vendre. — S'adresser à M. Huguenin, Fritz-Courv, 41.

---

**Perdu** samedi, entre 10 h. 1/2 et 11 h. 1/2, de la rue de la Ronde à la rue de l'Hôtel-de-Ville, en passant par la place du Marché, un porte monnaie noir, usagé. — Le rapporter contre bonne récompense, au poste de police.

---

---

**Les enfants de Madame Vve Mina TARDY,** ainsi que les familles parentes et alliées, profondément touchés des marques de sympathie et d'affection qui leur ont été témoignées pendant ces jours de pénible séparation, expriment à toutes les personnes qui les ont entourés leurs remerciements sincères et reconnaissants.

---

Très touchées des nombreuses marques de sympathie et d'affection qui leur sont parvenues en ces jours de cruelle séparation, **Madame Georges Grosvernier-Petoud,** ainsi que les familles parentes et alliées, remercient bien sincèrement toutes les personnes qui ont pris part à leur grand deuil.

---

**Madame veuve Martha Burkhalter,** ses enfants ainsi que les familles parentes et alliées, profondément touchés des nombreuses marques de sympathie et d'affection qui leur ont été témoignées pendant ces jours de pénible séparation, expriment à toutes les personnes qui les ont entourés, leurs remerciements sincères et reconnaissants.

---

Docteur
## A. BORLE
**médecin - dentiste**
## de retour

---

**HAUTE MODE**
## CHAPEAUX
**MODÈLES**
pour dames dernières créations. Les réparations, transformations et teintures sont exécutées avec soin. 13429

## A L'ALSACIENNE
RUE NEUVE 10
LA CHAUX-DE-FONDS

---

Jeune dame cherche
## remontages de mécanismes
à domicile. — Ecrire sous chiffre A. L. 13440 au bur. de L'Impartial.

---

## DAME
de confiance, d'un certain âge, est demandée de 10 à 14 heures, pour s'occuper du ménage d'une dame âgée (pas de soins). — S'adresser rue de la Paix 87, au rez-de-chaussée. 13413

---

## A vendre
Voiture **RENAULT,** Moteur neuf, 12 H. P. en parfait état, et une **machine neuve à parquet.** — Prix très avantageux. Tél. 2 11 59

---

## Peugeot 202
A vendre, par particulier, peu roulé. — S'adresser sous chiffre P. G. 13403 au bur. de L'Impartial.

---

**Chambre** meublée, est demandée par monsieur. — Ecrire sous chiffre A. L. 13415 au bureau de L'Impartial.

---

**Vacances**
1 à 3 chambres, confortablement meublées, disponibles pr brève période, av. ou sans cuisine. Prix Fr. 2.50 à 3.— par personne. Références nécessaires. — Ecrire villa « Près-Forêts », La Cibourg, s / Renan. 13424

---

*Oui, le bonheur et la grâce m'accompagneront tous les jours de ma vie, et je passerai de longs jours dans la maison de L'Eternel.*

*Psaumes XXIII, v. 6.*

Monsieur Félix Jaquet, à La Sagne;
Monsieur et Madame Pierre Perrenoud et leurs enfants Sylvie et Cyrille, à La Sagne;
Les enfants et petits-enfants de feu Jules Ducommun;
Les enfants et petits-enfants de feu Jules Jaquet;
ainsi que les familles Ducommun, Maire, Perrenoud, Jaquet, Vuille et amies, ont la profonde douleur de faire part de la perte qu'ils viennent d'éprouver en la personne de

**Madame**
## Félix JAQUET
**née Louisa Ducommun**

leur chère épouse, tante, sœur, belle-sœur, nièce, cousine et parente, que Dieu a rappelée à Lui, lundi à 1 h. 15, dans sa 62me année, après une longue maladie acceptée avec courage.

La Sagne-Crêt 99 et
La Chaux-de-Fonds,
le 16 juillet 1951.

*Or la foi est une ferme assurance des choses qu'on espère, une démonstration de celles qu'on ne voit pas.*

*Hébreux XI, v. 1.*

L'incinération SANS SUITE aura lieu mercredi 18 juillet 1951, à 14 heures.

Culte à 13 h. 30, à la chapelle de l'hôpital, à La Chx-de-Fonds.

Cet avis tient lieu de lettre de faire part.

---

## La direction des Postes à Neuchâtel
engagera cet automne un certain nombre de
## candidats - fonctionnaires
subalternes (agents porteurs de l'uniforme).

Les candidats doivent être citoyens suisses et jouir d'une réputation irréprochable ; ils doivent avoir au moins 18 ans, mais au plus 23 ans

Les demandes d'inscription manuscrites doivent être adressées jusqu'à fin juillet, à la direction précitée.

Elles devront être accompagnées :

a) d'un extrait de naissance ou d'un acte d'origine,
b) de tous les livrets et certificats scolaires,
c) des certificats relatifs à l'activité proscolaire,
d) d'un certificat de bonnes moeurs de la commune de domicile.

---

Bracelets cuir
## OUVRIER
connaissant si possible la machine à parer, serait engagé. On mettrait éventuellement jeune homme au courant. — Faire offres sous chiffre J. L. 13435 au bureau de L'Impartial.

---

## Placement de fonds
On cherche hypothèque en 1er rang de Fr. 100.000.— (éventuellement en plusieurs tranches). Garanties de 1er ordre.

Offres écrites sous chiffre P J 13362 au bureau de L'Impartial,

---

## Chambre à manger
et
## salon
*de qualité et en bon état, à vendre.*

**Tél. 2.13.52, de 8 h. à 18 h.**

---

## Soyez très exigeant
quant à vos lunettes.

Pour vos yeux, seul le meilleur est assez bon. Mais le meilleur n'est pas forcément le plus cher. L'essentiel est d'avoir des verres appropriés. Le bon spécialiste saura vous conseiller et il vous garantit un travail impeccable.

## BERG
OPTIQUE - PHOTO - CINÉ
Léopold-Robert 64

---

Ma grâce te suffit.

Madame Charles Dumont-Schaller:
Madame et Monsieur Georges Burri-Dumont et leur petite Josiane;
Monsieur Eugène Dumont, ses enfants, petits-enfants et arrière-petits-enfants;
Monsieur et Madame Alfred Dumont et leurs enfants, à Bôle et au Locle;
Madame et Monsieur André Perroud-Dumont;
Monsieur et Madame Willy Dumont;
Les enfants de feu Ali Patthey-Dumont à La Brévine;
Madame Ali Patthey, à La Brévine;
Madame Paulette Dumont et ses enfants, à Genève et à Lausanne;
Les enfants de feu Madame E. Hunziker-Dumont;
Madame et Monsieur Ariste Criblez-Schaller;
Mademoiselle Marcelle Criblez,
ainsi que les familles parentes et alliées, ont la profonde douleur de faire part à leurs amis et connaissances du décès de leur cher et regretté époux, papa, beau-papa, grand-papa, fils, frère, beau-frère, oncle, cousin, parent et ami

**Monsieur**
## Charles DUMONT
enlevé à leur tendre affection, samedi, dans sa 63me année, après une cruelle maladie.

La Chaux-de-Fonds, le 14 juillet 1951.

L'incinération, sans suite, aura lieu **mardi 17 courant** à 14 heures.

Culte au domicile à 13 h. 15.

Une urne funéraire sera déposée devant le domicile mortuaire :
**rue Léopold-Robert 17.**

Le présent avis tient lieu de lettre de faire part.

---

**En cas de décès: E. Gunert & fils**
**Numa-Droz 6 — Téléph. jour et nuit: 2 44 71**
Auto-corbillard. Cercueils. Ttes formalités. Prix modér.

# Revue du jour

**M. Harriman réussira-t-il ?**

*La Chaux-de-Fonds, le 17 juillet.*

*On sait que l'état de siège a été décrété à Téhéran à la suite des manifestations communistes de dimanche. Ces dernières avaient été soigneusement mises au point afin d'éclater au moment où arriverait le conseiller intime du président Truman, M. Harriman.*

*Celui-ci réussira-t-il dans la mission dont on l'a chargé ?*

*A vrai dire, on en doute...*

*Les Britanniques comptent sur l'intransigeance de M. Mossadegh pour le « dégoûter » d'intervenir comme médiateur et l'amener à se rapprocher de la politique de fermeté de la Grande-Bretagne. Quant aux Persans, ils ont commencé par lui faire visiter les quartiers sordides de la capitale en essayant de le persuader que la misère qui y règne est due à la rapacité des capitalistes étrangers et que si la Perse pouvait disposer de ses richesses naturelles, elle ne serait plus pauvre. Mais, comme l'écrit René Payot, M. Harriman constatera également que sans les Anglais le pétrole n'aurait point jailli de la terre iranienne et que, si ce pays avait procédé à des réformes sociales et possédé une bonne législation fiscale, la détresse y serait moins grande...*

*On apprend aujourd'hui que M. Harriman a promis à M. Mossadegh l'aide des Etats-Unis pour la reconstruction économique de l'Iran si le conflit pétrolier est résolu à l'amiable. Voilà une proposition qui risque bien, en dépit de son fond raisonnable, d'être diversement interprétée. Les Russes ne manqueront pas de dire que les Américains cherchent par ce moyen à mettre la main sur la Perse. Les Anglais craindront l'emprise des pétroliers de Shell. Et les Persans eux-mêmes répéteront qu'il n'y a rien de fait tant que la Grande-Bretagne n'accepte pas à la fois le principe et la loi de nationalisation.*

*La tâche du médiateur, entre cette xénophobie, ces impérialismes et ces amours-propres froissés s'avère évidemment délicate et difficile. Même en cherchant bien, on a de la peine à imaginer un terrain d'entente. C'est pourquoi sans doute M. Morrison a souhaité hier plein succès à la mission Harriman, persuadé qu'il est qu'elle va au-devant d'un échec !*

*Mais ne présumons pas trop des événements. Il y a parfois des miracles...*

**Bao Dai mobilise.**

*Outre la continuation des pourparlers d'armistice en Corée, l'assassinat d'un ancien premier ministre au Liban, la démission du Cabinet de Gasperi — que nous laissions prévoir — et les difficiles consultations de M. Petsche pour mettre sur pied un ministère, un des événements importants reste le décret de l'empereur de Vietnam Bao Dai ordonnant la mobilisation générale.*

*L'événement est en rapport avec le drame de Corée et la fin éventuelle de la guerre. Chose curieuse, Bao Dai applique à la lettre la parole de cet homme d'Etat américain très prévoyant qui disait : « Certains mouvements de troupes en Pologne ou en Hongrie ne sont pas des motifs d'alarme mais au contraire la preuve qu'il ne se passera rien de grave en Europe. Le signal du danger suprême en Asie sera l'apaisement, le calme, les paroles de paix et la joie des hommes de bonne volonté. Ce jour-là, tremblons. »*

*Le fait est que Bao Dai sait fort bien que le jour où la paix, ou la trêve, s'établiront au Pays du matin calme, la menace qui pèse d'une façon latente sur les frontières du Vietnam s'accroîtra sensiblement. Les Chinois, en effet, pourront roquer leur armées coréennes et nordistes de la Mandchourie vers l'Indochine et Ho Chi Minh — ou ses successeurs présumés — disposeront alors de moyens beaucoup plus considérables que ceux qu'ils emploient actuellement. C'est pourquoi l'empereur Bao Dai cherche à augmenter les moyens de résistance de son pays.*

*Cependant, les progrès relatifs obtenus à Kaesong paraissent devoir lui laisser un certain répit. Déjà Moscou esquisse une manoeuvre en affirmant que les conditions posées par les Alliés cachent mal le désir de transformer la Corée du Sud en base militaire où ils se maintiendraient. On n'en est pas encore à l'heure du « cessez le feu » !*

P. B.

---

**Le commerce entre l'est et l'ouest**

BONN, 17 juillet. ag. — (Reuter). — On apprend de source généralement bien informée que la haute commission alliée a approuvé le nouvel accord commercial conclu entre les zones occidentale et orientale d'Allemagne.

# Optimisme à Kaesong

## où les plénipotentiaires annoncent des progrès dans l'établissement de l'ordre du jour. Les dernières heures du règne de Léopold III de Belgique.

**Les négociations de Kaesong**

### Atmosphère cérémonieuse...

### ...néanmoins plus amicale

TOKIO, 17. — AFP. — **Pour la première fois, la délégation des Nations Unies a annoncé que des « progrès avaient été faits » dans l'établissement de l'ordre du jour de la conférence de Kaesong.** Jusqu'ici, le commandement de l'O. N. U. avait déclaré simplement que l'ordre du jour était « en train d'être discuté ». Le porte-parole a ajouté que l'établissement d'un ordre du jour serait « un grand pas en avant ». « Jusque-là, il n'est pas possible de discuter de questions substantielles relatives à la trêve. »

Comme les journalistes lui demandaient combien de temps pourrait demander l'établissement de cet ordre du jour, le porte-parole a déclaré qu'il ne pouvait que faire des conjectures, **mais il a indiqué que le ton de la réunion d'aujourd'hui « tenait davantage à l'établissement d'un ordre du jour par consentement mutuel ».**

**L'atmosphère qui a été plus amicale qu'aux précédentes réunions « était cérémonieuse mais n'était pas d'un formalisme qui puisse empêcher un accord »,** a déclaré le lieutenant-colonel Howard Levie, officier de l'état-major de l'O. N. U., qui a assisté à la réunion d'aujourd'hui.

D'autre part, la délégation des Nations Unies a déclaré qu'elle n'avait pas vu de « personnel armé » sur le territoire de la conférence, ajoutant que les communistes « avaient rempli leur engagement en ce qui concerne la neutralité de ce territoire ».

### Ce que demande Radio-Pékin

HONGKONG, 17. — Reuter. — **Radio-Pékin a demandé une nouvelle fois, lundi soir, que toutes les troupes étrangères se retirent de Corée dans le plus bref délai. Un tel acte serait la preuve que les Etats-Unis désirent véritablement la fin du conflit coréen.**

**M. Malik veut rester en U. R. S. S.**

STOCKHOLM, 17. — AFP — **« Je ne sais pas à quelle date je retournerai à Lake Success. En ce qui me concerne, je ne suis pas pressé et désire rester en URSS aussi longtemps que possible, » Telle est la déclaration faite lundi matin par M. Jacob Malik, délégué soviétique auprès des Nations-Unies, à son passage à Gothenbourg.**

**Premier entretien officiel Harriman-Mossadegh**

TEHERAN, 17. — AFP. — **Le premier entretien officiel de M. Mossadegh, premier ministre persan, et de M. Harriman, a eu lieu lundi soir.**

**M. Mossadegh a déclaré que ses entretiens de lundi avec M. Harriman n'avaient pas dépassé le cadre des généralités et qu'il espérait toujours fermement arriver au but que s'est assigné son gouvernement en travaillant à la nationalisation des pétroles.**

### Démission du Cabinet italien

ROME, 17. — AFP. — **Le Cabinet italien a démissionné.**

Cette décision a été annoncée à la suite d'un Conseil des ministres qui a duré deux heures.

**C'est le refus de M. Giuseppe Pella, ministre du trésor, de retirer sa démission, qui semble avoir entraîné la décision de M. de Gasperi, d'ouvrir la crise gouvernementale en remettant au chef de l'Etat la démission collective du Cabinet.**

**M. de Gasperi expédiera les affaires courantes**

ROME, 17. — AFP. — Le président de la République a chargé M. de Gasperi d'expédier les affaires courantes avec son Cabinet démissionnaire.

**La catastrophe de Kansas**

### Que de dégâts !

KANSAS CITY, 17. — Reuter. — **Les dégâts causés par les inondations sont estimés à quelque 750 millions de dollars.**

**Bulletin météorologique**

Diminution progressive de la nébulosité. Bise d'abord forte, ensuite faiblissante.

**La fin d'un règne**

### Léopold III abdique

### et transmet ses pouvoirs à son fils

BRUXELLES, 17 juillet. — ag. — (Reuter). — **Le roi des Belges Léopold III a déclaré lundi, en langue flamande, au cours de la cérémonie d'abdication, qu'il remettait son trône à son fils, le prince Baudouin.**

Deux cent cinquante personnes environ, invitées par le roi, étaient réunies dans la salle du trône du palais de Bruxelles.

**«Je considère que le ralliement de la nation autour de mon fils Baudouin est aujourd'hui acquis a dit notamment Léopold III. C'est pourquoi j'ai pris la décision d'abdiquer en ce jour».**

**« Ma décision, a-t-il ajouté, doit s'accompagner d'une manifestation nationale de concorde.**

**« C'est avec fierté, a dit ensuite le roi Léopold en s'adressant à son fils, que je te transmets la noble et lourde mission de porter la couronne d'une Belgique territorialement et moralement intacte, malgré les plus terribles épreuves, et fidèle à ses traditions. »**

**S'adressant à ses compatriotes, le roi Leopold a dit : «Je suis convaincu que vous soutiendrez mon fils avec abnégation et loyauté dans l'accomplissement de sa lourde tâche constitutionnelle ».**

Le jeune roi Baudouin a répondu au discours de son père le roi Léopold d'une voix étranglée par l'émotion.

Il n'a prononcé qu'une seule phrase: **« Mon cher père, je suis très ému. Je te promets que je ferai tout pour me montrer digne d'être ton fils».**

### L'ancien président du Conseil libanais assassiné

DAMAS, 17. — AFP. — *Lundi après-midi, à 15 h. 30 locale, alors qu'il se rendait à l'aérodrome d'Amman pour prendre l'avion à destination de Beyrouth, M. Ryad Solh, ancien président du Conseil libanais, a été assassiné.*

*Un inconnu a tiré deux balles qui ont atteint M. Ryad Solh au coeur. L'homme d'Etat libanais s'était rendu samedi à Amman sur l'invitation du roi Abdallah de Jordanie.*

**Déjà en mars 1950...**

DAMAS, 17. — Reuter. — Un premier attentat avait été perpétré en mars de l'année dernière à Beyrouth contre l'ancien premier ministre du Liban. Il en sortit sain et sauf, bien que trois coups de feu eussent été tirés sur lui.

L'agresseur avait été un jeune membre du parti populaire syrien, M. Jussif Hamdan.

**Douze pièces de bétail tuées par la foudre**

FRUTIGEN, 17. — La foudre s'est abattue vendredi soir sur deux huttes de l'alpe d'Achsetenberg, près de l'Elsighorn, et a tué 10 vaches, 1 veau et 1 cochon.

**Encore une explosion à Kansas City**

KANSAS CITY, 17. — ag. — AFP. **Un nouvel incendie, causé par l'explosion d'un réservoir à mazout, a éclaté lundi soir à Kansas City. De nouveau, des tonnes de carburant enflammé se sont répandues à la surface de l'eau qui submerge les principaux quartiers de la ville.**

# Nouvelles de dernière heure

### Scènes orageuses au Parlement iranien

TEHERAN, 177. — Reuter — *Des scènes orageuses se sont déroulées au parlement iranien quand plusieurs députés accusèrent le général Fazulla Zahedi, ministre de l'intérieur, d'avoir provoqué les incidents de dimanche pour amener la chute du gouvernement.*

*Le général Fazulla Zahedi a commencé à donner lecture de son rapport sur les incidents. Il a déclaré que le président du Conseil, M. Mossadegh, regrettait d'avoir été contraint de proclamer l'état de siège à Téhéran. Plusieurs députés s'écrièrent que Zahedi avait donné sans raison l'ordre à la police de tirer sur les manifestants. Il l'a fait, dirent-ils, pour provoquer une révolution.*

*D'autres députés se levant alors répondirent que M. Mossadegh « est une victime d'une conspiration communiste ».*

**Séance suspendue...**

*Le président n'a pas été en mesure de rétablir l'ordre. Nombre de députés quittèrent la salle et le quorum n'étant plus atteint, il fallut suspendre la séance. Un peu plus tard, le parlement se réunit à huis clos pour discuter des troubles de dimanche. Le quorum n'est pas exigé quand le parlement siège à huis clos.*

### M. Harriman est «compréhensif»

TEHERAN, 17. — Reuter — M. Harriman, envoyé spécial du président Truman, a eu mardi un entretien « d'information » avec M. Baqir Kazemi, ministre persan des affaires étrangères. On apprend de source iranienne que le ministre s'est déclaré satisfait de l'entretien. Il a qualifié l'attitude de M. Harriman de « compréhensive ».

**Le nouveau roi des Belges**

### Baudouin a prêté serment

BRUXELLES, 17. — AFP. — **Baudouin, cinquième roi des Belges, est monté aujourd'hui sur le trône. Il y a 120 ans, presque jour pour jour, le 21 juillet 1831, le roi Léopold Ier, fondateur de la dynastie, prêtait serment à la Constitution belge.**

Dès 8 heures du matin, une première salve de 101 coups de canon tirée par une batterie installée dans le Parc du Cinquantenaire a annoncé à la population le grand événement. Les cloches de toutes les églises de Bruxelles sonnaient à toute volée. Sur tout le parcours du cortège, huit mille soldats faisaient la haie. La foule a acclamé le jeune souverain tout le long de l'itinéraire jusqu'au Palais de la Nation, où, accueilli par une délégation des membres des bureaux des Chambres, le prince a pénétré, applaudi par les personnalités présentes. En effet, plus d'un millier de personnes se pressaient dans l'hémicycle et les galeries.

**Le serment**

Le jeune roi a pris place sur le trône tandis que sur le premier degré de l'estrade, à sa droite, se tenait debout le grand maréchal écuyer de Meesus. Derrière eux, les aides de camp et la suite militaire du roi.

Le prince s'est levé et, étendant la main droite, a prononcé d'une voix assurée, en français d'abord, en flamand ensuite, le serment constitutionnel : **« Je jure d'observer la Constitution et les lois du peuple belge, de maintenir l'indépendance nationale et l'intégrité du territoire. »**

Dès cet instant, le prince royal est devenu Baudouin, cinquième roi des Belges.

### Pauvres petits !...

**Une grenade meurtrière**

MULHOUSE, 17. — ag. — AFP. — **Les petits Paul et Pierre Hollinger, âgés de 9 ans et 22 mois, ont été tués par une grenade qu'ils avaient trouvée dans le grenier de leur maison, à Uffheim (haut-Rhin). Leur frère Maurice est grièvement blessé.**

# En Suisse

**En pays vaudois**

### Les dégâts causés par les intempéries

VILLENEUVE, 17. — Ag. — La rivière la Tinière, qui sortit de son lit et emporta sept ponts et passerelles, s'est élancée de nouveau lundi par-dessus murs et plantages vers le lac, charriant des masses considérables de gravier et de cailloux. D'heure en heure la situation empirait et le torrent déborda d'abord près de son embouchure. Les pompiers essayèrent de parer au danger, mais comme l'eau montait toujours et que le lit s'engorgeait de plus en plus, on fit venir une benne mécanique de 150 CV. Durant toute l'après-midi, hommes et mécanique s'acharnèrent à dégager les pierres qui s'amoncelaient dans le torrent. Bientôt, le danger exigea l'évacuation d'appartements, tandis qu'il fallait démolir des hangars par trop menacés et établir des barrages de fortune. Comme la route du Simplon était coupée, des dispositions furent prises par les autorités à l'endroit des conduites PTT, électriques, du gaz et de l'eau.

En fin de journée, d'importants détachements de gendarmes se rendirent sur place pour assurer le srvice d'o dre et pour détourner la circulation.

MM. Maret, chef du Département d Travaux publics, et Jaquet, conseill d'Etat, se sont rendus sur place, accor pagnés du préfet du district d'Aig

Les dégâts se monteraient à 500,0 francs. Le corps des pompiers est to jours de piquet.

**Les hautes eaux dans la vallé de la Birse causent de l'inquiétud**

LIESTAL, 17. — Ag. — Les eaux de Birse ont augmenté de façon inqui tante ces jours passés. On signale d inondations dans les vallées de la Bi se et de Leimen. Soixante centimètr d'eau recouvrent les rues à Oberw Therwil et Biel-Benken. La ligne d chemin de fer de la vallée de la Bir est recouverte d'eau en certains en droits.

### Acquitté après avoir été candamné il y a dix-sept an

LIESTAL, 17. — Ag. — Le Tribun pénal de Bâle-Campagne a condamn il y a dix-sept ans à une semaine d prison un ouvrier accusé d'attentat à l pudeur devant un enfant. Mais la jeu ne fille qui avait alors 11 ans vient d s'annoncer, disant qu'elle avait ment

Le tribunal a repris l'affaire et a ac quitté l'ouvrier, lui accordant une in demnité.

**Le lac de la Gruyère est plein**

FRIBOURG, 17. — Ag. — Le lac d la Gruyère a atteint lundi la cote 676,9 soit 10 cm. de moins que la cote maxi mum 677. Toutes les vannes de sécurit sont ouvertes au barrage de Rossens laissant passer l'eau à un volume d 400 mètres cubes à la seconde.

Le lac de Montsalvens, au-dessus d Broc (Gruyère) a également attein son niveau maximum.

### L'importance de la presse suisse pour les Suisses de l'étranger

MADRID, 17. — ag. — (O). — La publication de la société suisse de Madrid, L'« Helvétia » dans son dernier numéro, contient un article intitulé «L'importance de la presse suisse pour le Suisse à l'étranger». L'auteur expose la situation de ce dernier qui, peu à peu perd le contact avec sa patrie et se demande s'il exitse la possibilité de parer à cela. Il estime que l'un des meilleurs moyen d'éviter cette sorte de cassure consiste à lire la presse suisse.

«La Suisse, en effet, est l'un des pays d'Europe qui possède le plus grand nombre de journaux et dispose d'une presse très diverse et pleine d'intérêt. Un journal local n'est pas exclusivement rempli d'événements secondaires, il renferme aussi des articles de chronique étrangère, politiques ou autres. Il n'est que de lire n'importe quel journal du pays pour constater combien d'air du large, c'est-à-dire les nouvelles de partout y affluent. Les petits journaux locaux avec leurs quantités de nouvelles de la petite patrie, c'est-à-dire du canton d'origine, des lieux mêmes où l'on passa sa jeunesse, font revivre les heures inoubliables du début de la vie et maintiennent un contact avec la patrie. En réalité, il n'y a qu'un seul moyen, une seule voie, c'est de lire la presse suisse».

# Le Tour de France

### Plusieurs démarrages

(Service spécial)

Ce matin, les coureurs ont abordé la première étape pyrénéenne avec, comme difficulté majeure, le col de l'Aubisque (1re catégorie).

Dès le départ, quatre hommes, dont le Suisse Léo Weilenmann, s'échappent, mais ils sont rejoints assez rapidement. Une tentative d'attaque de l'équipe française avec Lauredi en tête, mais Coppi et Koblet, qui paient de leur personne, ramènent le peloton.

A leur tour, ces deux Grands, en compagnie de 9 hommes( dont le Suisse Huber) tentent leur chance ; toutefois le peloton, sous la conduite de Bobet, Magni et Bartali, parvient à les rejoindre.

Encore une fois, les gars de l'équipe française, avec Bobet cette fois-ci, prennent du champ, mais le No 1 de l'équipe de Jean Bidot est victime d'une crevaison et tout rentre dans l'ordre.

Et voici une échappée qui paraît un peu plus sérieuse ! A 80 km. du départ, onze hommes, dont le Suisse Sommer qui suit Geminiani, Bauvin, Lauredi et Van Ende, appuient sur les manivelles, et quinze kilomètres plus loin, le peloton n'ayant pas réagi, ils comptent 2' 50" d'avance sur le gros de la troupe.

Toutefois, bien que le départ ait été donné avec une ½ heure d'avance, la caravane n'a pas encore atteint les premiers contreforts de l'Aubisque.