MONTAGNE DE BOUDRY Forêt diversifiée exemplaire PAGE 5

L'EXPRESS

FEUILLE D'AVIS DE NEUCHÂTEL, FONDÉ LE 2 OCTOBRE 1738

LUNDI 5 SEPTEMBRE 2011 | www.arcinfo.ch | Nº 205 | CHF 2.50 | J.A. - 2002 NEUCHÂTEL

KEYSTONE

NEUCHÂTEL XAMAX

Un Chagaev tout sucre tout miel présente Muñoz

PAGE 23

Le meeting de Môtiers a tenu ses promesses

CHRISTIAN GALLEY

AVIATION L'Aéro-club du Val-de-Travers a accueilli samedi 8000 personnes au show aérien organisé pour ses 50 ans. En photo, la patrouille Reva et ses appareils en fibre de verre et carbone.

HISTOIRE Des «avions de demain» étaient de la partie, ainsi que des grands noms du passé: Mustang, Hunter, Hawk, Beech, De Havilland et autres Bücker ont ravi les spectateurs. PAGE 3

CHRISTIAN GALLEY

LA CHAUX-DE-FONDS

La pluie n'a fait aucune ombre à la Braderie, fêtée par un public «solaire»

PAGE 9

TÉLÉVISION

TF1 accueille dès aujourd'hui des fenêtres de pub suisse

PAGE 20

ÉCHECS

Kosteniuk affronte 32 joueurs neuchâtelois: 29 victoires , 3 nuls!

PAGE 7

LA MÉTÉO DU JOUR

pied du Jura	à 1000m
15° 19°	11° 15°

SOMMAIRE

Feuilleton, BD	PAGE 14	Télévision	PAGE 29
Cinéma	PAGE 15	Carnet	P. 30-31

KEYSTONE

ATHLÉTISME

Un éclair de Bolt pour finir les Mondiaux

Usain Bolt a parfaitement digéré son faux-départ dans le 100 m de la semaine passée. Le Jamaïcain a éclaboussé de sa classe le dernier week-end des championnats du monde de Daegu. Samedi, il a dominé le 200 mètres et hier, avec son équipe nationale, il a battu le record du monde du relais 4 x 100 mètres. Une finale qui s'est disputée sans la Suisse, éliminée en demi-finale à cause d'un passage de témoin raté. Globalement d'ailleurs les résultats dans le camp helvétique n'ont pas été totalement à la hauteur des espérances. PAGE 21

VOTATIONS

Les Vaudois disent «non» à l'éligibilité des étrangers

L'initiative «Vivre et voter ici» a été rejetée hier par les Vaudois par 68,96% de non. Elle proposait d'accorder les droits politiques cantonaux aux étrangers établis depuis 10 ans en Suisse et depuis trois ans dans le canton. PAGE 18

KEYSTONE

SP

CENTRE DÜRRENMATT

Quand Elodie Pong relit ses classiques, ça décoiffe!

A travers l'exposition «My-thology», Elodie Pong propose une relecture personnelle des mythes traités par Dürrenmatt. Dans ses installations vidéo truffées de symbolique, l'artiste convie Eros, Travolta et des dieux antiques ou à venir... PAGE 13

9 771660 745006 10036

Rue de la Pierre-à-Mazel 39, 2002 Neuchâtel / Tél. 032 723 53 00 ■ Abonnements 032 723 53 90 - E-mail: clientele@lexpress.ch ■ Rédaction 032 723 53 01 –Fax 032 723 53 09 – E-mail: redaction@lexpress.ch ■ Annonces 032 729 42 42 – E-mail: neuchatel@publicitas.ch

EXPOSITION

mazda

VOLVO

Vendredi 9 septembre de 16h à 20h
Samedi 10 septembre de 9h à 20h
Dimanche 11 septembre de 10h à 18h

- Nombreux avantages sur véhicules en stock - Taux de leasing attractifs dès 1,9%
- A l'achat d'un véhicule durant ce week-end, une montre Stührling offerte

En première Suisse

Leasing dès 3,9%

STÜHRLING ORIGINAL

Leasing dès 1,9%

Présentation ce week-end au Garage Hauterive

Garage Hauterive T. Mattei – Hauterive SA

Rouges-Terres 57 • 032 756 91 00 • 2068 Hauterive • www.hauterivesa.ch

colorlink ATELIER PHOTOLITHO

time PHOTO

Nous sommes spécialisés dans le traitement d'images pour des produits haut de gamme s'adressant à une clientèle exigeante.
Dans le cadre de notre développement nous recherchons:

- **un(e) infographiste 3D (rendering)**
- **un(e) assistant(e) de direction**
  administration, comptabilité...
- **un(e) photographe de studio**
- **un(e) photolithographe**
  avec expérience confirmée dans l'horlogerie

Vous avez:

- Le goût du travail soigné.
- Une solide expérience dans le domaine du luxe.

Si nous avons suscité votre intérêt, nous vous invitons à envoyer votre **dossier complet** à M. David Bouaziz qui le traitera en toute discrétion.

colorlink
Rue Numa-Droz 150, 2300 La Chaux-de-Fonds

Formation à l'accompagnement 2011-2012

pro infirmis
L'organisation pour les personnes handicapées

Vous souhaitez **vous former pour soutenir, accompagner** des **personnes en situation de handicap.**
Vous souhaitez **devenir accompagnateur-trice**.
Vous êtes **un-e proche, professionnel-le, bénévole.**

Venez suivre:
- 8 journées de cours
- 7 modules d'approfondissement en soirée
- stages et travaux pratiques

Vous souhaitez suivre votre formation au Jura du 05.10.2011 au 22.05.2012
SOIRÉE D'INFORMATION: mardi 13 septembre 2011, 18h, Pro Infirmis Jura, Rue du Puits 4, Delémont
Tél. 032 421 98 50, secretariatju@proinfirmis.ch, www.proinfirmis.ch/jura

Vous souhaitez suivre votre formation à Neuchâtel du 10.11.2011 au 26.04.2012
SOIRÉE D'INFORMATION: Lundi 12 septembre 2011, 18h, CPLN salle Poly 1+2, Maladière 82-84, Neuchâtel
Tél. 032 722 59 60, neuchatel@proinfirmis.ch, www.proinfirmis.ch/neuchatel

Avec nous, votre publicité est un succès!

Conseil et vente d'annonces:
Publicitas S.A.
T 032 729 42 42
F 032 729 42 43

www.publicitas.ch/neuchatel

publicitas

La Fondation Cerebral a 50 ans. Grâce à votre soutien.

Cerebral 50 Jahre ans anni
Aider rapproche

Fondation suisse en faveur de l'enfant infirme moteur cérébral
Erlachstrasse 14, case postale 8262,
3001 Berne, téléphone 031 308 15 15,
compte postal 80-48-4, www.cerebral.ch

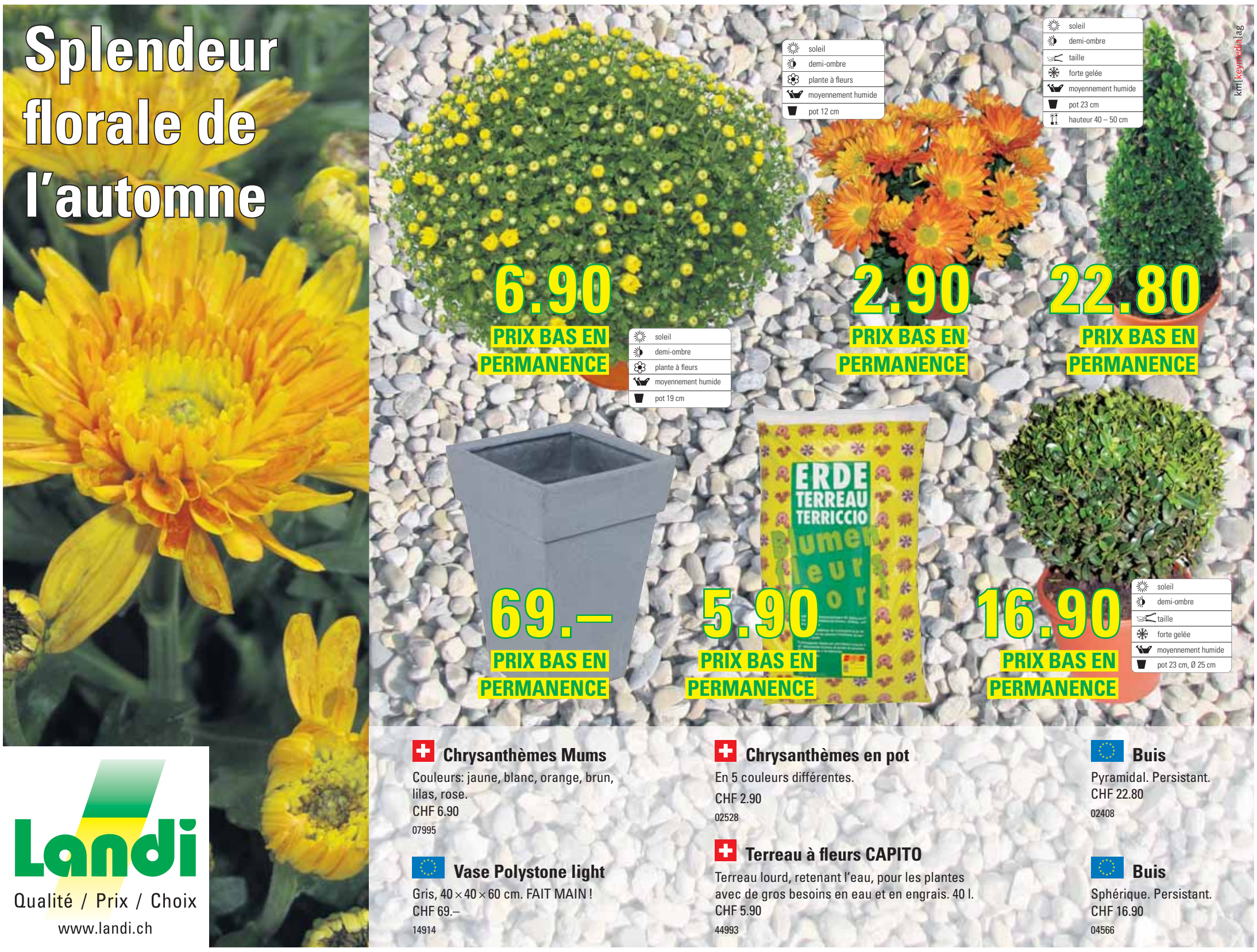

MÔTIERS Dix mille personnes pour les 50 ans de l'Aéro-club du Val-de-Travers.

Six heures de grand spectacle

FRANÇOIS NUSSBAUM (TEXTE)
CHRISTIAN GALLEY (PHOTOS)

On craignait l'orage, il n'est venu qu'à 18 heures: rien n'a dû être modifié. Le spectacle a démarré vers 11 heures, par le vol d'un modèle (à peine) réduit de Hawk, suivi des premiers parapentistes. Ce sera non-stop jusqu'à 17h30.

Premier moment fort, le Falcon F/A-18 qui débouche de l'est en silence – à cette vitesse, le bruit «suit» l'avion. Mais quand il passe, mieux vaut se protéger les oreilles (le public était prévenu).

Contraste avec le planeur Sunseeker, équipé d'un petit moteur d'appoint solaire. Dans la foulée, le CTLS acheté par l'Aéro-club est silencieux, en matériau composite, et il consomme sans plomb, deux fois moins qu'un autre.

Retour aux monstres avec le Super Puma, dont 27 exemplaires ont été acquis par l'armée suisse pour le transport de troupes. Une maniabilité étonnante pour le poids et les dimensions de l'appareil.

Un Mustang se profile ensuite, auréolé de son rôle d'escorteur des bombardiers durant la dernière guerre, acquis par la Suisse à un prix soldé par les Alliés.

Ballet aérien avec le parapentiste neuchâtelois David Geiser, qui multiplie les loopings pendant que son acolyte, parti en chute libre après lui, le rejoint après un large vol glissé grâce à sa combinaison gonflée par l'air.

Puis se succèdent la voltige du Sbach moderne et du De Havilland et des Bücker d'avant-guerre, puis de la patrouille Reva et de Jean-Pierre Besson.

L'invité surprise prend chacun à contre-pied, du fait qu'il arrive de l'ouest: le Hunter (des années 50) est juste précédé d'un sifflement, avant de faire entendre ses réacteurs. Ce chasseur équipait l'armée suisse de 1968 à 1994.

A 16h30 précises, la Patrouille suisse déboule dans le vallon. Six Tiger F5e qui changent de positions à chaque passage au gré de leurs figures et terminent en bouquet éclaté avec feu d'artifice.

Pour le comité d'organisation, une journée parfaite et sans le moindre accroc.

Galerie photos sur arcinfo.ch

1

2

3

4

1 PATROUILLE SUISSE
Clou du spectacle: six Tiger enchaînent leurs figures, dont un «tunnel», où l'un vient traverser la voûte formée par les cinq autres.

2 SUPER PUMA
Un monstre de 3,5 tonnes (pour 20 personnes) qui descend en piqué, remonte en tire-bouchon et vient saluer le public en vol latéral.

3 PARAPENTE
A 22 ans, le Neuchâtelois David Geiser a déjà 1400 vols à son actif. Sautant d'un hélicoptère, il enchaîne figures et loopings.

4 SBACH-342
Avion biplace conçu (entièrement en carbone) par un amateur allemand pour la voltige. Le pilote encaisse jusqu'à 10 fois son poids.

5 HUNTER
L'invité surprise de samedi. Avion à réaction des années 50, le Hunter a fait partie de l'armée suisse (160 exemplaires) de 1968 à 1994.

6 NOMBREUX PUBLIC
Près de 8000 personnes pour la seule journée de samedi. Un soleil estival, à boire, à manger – et des prouesses à suivre le nez en l'air.

5

6

La Fondation Cerebral a 50 ans. Grâce à votre soutien.

Cerebral 50 Jahre ans anni
Aider rapproche

Fondation suisse en faveur de l'enfant infirme moteur cérébral
Erlachstrasse 14, case postale 8262,
3001 Berne, téléphone 031 308 15 15,
compte postal 80-48-4, www.cerebral.ch

F RMATION

Pour vos dons: SMS **ADC 10** au **339** (pour donner CH 10.–)

www.actiondecareme.ch

AVIS DIVERS

BONUS + % +
Nombreux avantages

ANNIVERSAIRE
8 - 24 septembre

SCHMIDT

ACHETEZ VOTRE CUISINE MAINTENANT ET PROFITEZ DES PRIX €URO-COMPATIBLES

Prenez rendez-vous et apportez vos plans!

AU CŒUR DE LA MAISON

ASR SA • Rue de la Dîme 4 • 2009 Neuchâtel
Tél. 032 721 47 60
Ouvert du lundi au samedi • www.asr-cuisines-schmidt.ch

L'EXPRESS arc PRESSE présente

Ville de Neuchâtel AGENDA 21

Horaire d'automne
dès le 12 septembre 2011
Ouverture: 8h30 - 20h30

sponsors

Baxter · TCS Section neuchâteloise · Pro Vélo Neuchâtel · csem · Navigator · magasin du monde · ne.ch · WWF · BCN · la maladière centre

partenaires

Xamax · RTN · Office social de l'asile (OSAS) · unine · Onde Verte · Coup d'Envoi · Phénix · Ville de Neuchâtel Santé et affaires sociales · FLYER

Neuchâtelroule!

Station du Port
Ouverte du 4.04. au 30.10.11

Station Xamax (Nid-du-Crô)
Ouverte du 4.04. au 2.10.11

Cherchez le mot caché!

Action d'ajouter, un mot de 8 lettres

La solution de la grille se trouve en page 31

Les mots cachés paraissent chaque lundi, mercredi et vendredi

H	T	E	N	A	U	T	B	E	U	A	N	E	M	R
U	O	E	I	N	T	N	D	A	B	O	X	E	R	E
I	E	R	T	E	L	O	E	R	C	C	C	A	N	X
T	T	E	A	O	S	M	L	R	L	H	O	R	N	A
R	L	A	P	I	R	A	A	U	E	H	E	N	D	T
E	S	O	P	O	R	P	R	C	C	C	F	E	T	E
L	A	E	A	M	P	E	M	E	H	R	F	F	L	E
P	A	D	R	R	O	E	S	E	A	I	I	A	L	D
I	A	I	E	D	R	C	L	I	N	C	N	F	I	C
E	E	N	N	A	N	L	S	I	O	A	A	E	R	T
L	T	V	T	A	E	E	E	N	I	R	C	O	X	E
I	I	I	I	H	G	T	R	V	N	C	C	E	R	V
I	O	T	E	L	E	E	E	P	E	H	A	V	R	E
N	R	E	R	C	O	O	P	T	E	E	I	O	N	H
E	T	N	A	E	G	A	N	R	E	T	U	O	R	C

A Amont, Anale, Aneth, Année, Apparent, Apprenti, Archet, Arçon, Axant
B Bâche, Boxer
C Cerné, Chanoine, Chevet, Compati, Conte, Coopté, Créole, Crocher, Croiser, Croûte, Culot
D Définie
E Echelle, Echo, Episode, Epopée, Exclure, Exocrine
F Fait, Fraise
H Havre, Horaire, Huître
I Invité, Ivre
L Lainage, Litre
M Machine, Mèche, Menacer
N Nageant, Naître, Naïve, Nocif
O Olive, Ormeau
P Panthéon, Patin, Prendre, Propose, Protêt
R Raflé, Ration, Rentier
T Taxer
U Untel

A VENDRE

À vendre
Neuchâtel
Haut de la ville
Échappée lac

4½ pièces
131 m², + garage
Très bon état

Nécessaire pour traiter:
Fr. 150 000.–

Coût mensuel:
Fr. 1600.– avec charges

Tél. 032 729 10 20

A vendre de suite à Chézard-St-Martin, magnifique
appt. de 4½ pièces
3 chambres à coucher, séjour-salle à manger, cuisine moderne, salle de bains/WC, salle de douche/WC, spacieux balcon, cave, garage, 2 places de parc extérieures. Proche de toutes commodités. Tél. 079 220 06 60

pop corner 032 / 727 37 91

La bonne affaire à faire...

Claviers - Guitares - Percussions
Réparation - Batterie - Sono - Dépôt vente

Musique Avenue
Fbg du lac 43 - 2000 Neuchâtel

L'EXPRESS arc PRESSE

Editeur:
Jacques Matthey

Rédacteur en chef (resp.):
Nicolas Willemin

RÉCEPTION
4, rue Saint-Maurice, 2001 Neuchâtel
Tél. 032 723 53 00
Ouverture: du lundi au vendredi, 8 h à 12 h et 13 h à 17 h 30 (vendredi: 17 h).

ABONNEMENTS
4, rue Saint-Maurice, 2001 Neuchâtel
Tél. 032 723 53 90
Fax 032 723 53 99
Adresse E-mail: clientele@lexpress.ch

Tarifs pour la Suisse

3 mois	6 mois	12 mois
Fr. 99.50	Fr. 190.–	Fr. 359.–

Y compris TVA 2,5%

PUBLICITÉ
Régie des annonces: Publicitas SA
4, rue Saint-Maurice, 2001 Neuchâtel
Tél. 032 729 42 42
Fax 032 729 42 43

Délais: 2 jours avant la parution à 12 h.
Edition du lundi: jeudi à 12 h.

Avis mortuaires, naissances et tardifs:
Du lundi au vendredi, les avis susmentionnés sont à remettre à la réception de Publicitas.
En dehors des heures d'ouverture (jusqu'à 19 h) ainsi que les dimanches et jours fériés, (de 16h30 à 19 h), ces avis sont à déposer rue de la Pierre-à-Mazel 39, ou à communiquer par téléphone au **032 723 53 97**, par fax au **032 723 53 09** ou par e-mail à l'adresse **carnet@lexpress.ch**

AVIS DIVERS

RENAULT QUALITY MADE

Venez apprécier le son unique de nos séries limitées Megane BOSE® Edition ou le design chic et l'intérieur tendance des séries limitées Twingo, Clio et Modus Night & Day. Vous profiterez en outre du taux de change actuel particulièrement avantageux par le biais de l'Euro Bonus et des primes attrayantes de destockage. Choisissez la qualité Renault – avec 3 ans de garantie constructeur sur tous les modèles. Le moment est vraiment venu de nous rendre visite car chez Renault il y en a pour toutes les envies et, avec un peu de chance, vous gagnerez peut-être un week-end Wellness & SPA! **Plus d'infos sur les dates et heures d'ouverture exactes des portes ouvertes sous www.renault.ch ou au 0800 80 80 77.**

RENAULT

Neuchâtel: Garage ROBERT SA, 032 730 40 40
Corcelles: Garage du Crêt Claude Arm, 032 731 16 27
Fontaines: Garage Yves Challandes, 032 853 41 52

Offres réservées aux clients particuliers dans le réseau Renault participant jusqu'au 30.09.11. Garantie et Renault Assistance: 36 mois/100 000 km (au 1er des 2 termes atteint), hors Koleos, Laguna, Latitude et Espace: 36 mois/150 000 km (au 1er des 2 termes atteint). ¹Exemple de calcul Euro Bonus: Clio Night & Day TCe 100 (3 portes), prix catalogue Fr. 21 800.– moins prime Fr. 2 000.– moins Euro Bonus Fr. 2 000.– moins prime destockage Fr. 1 000.– = Fr. 16 800.–. ²Prime de destockage: valable sur véhicules identifiés: Twingo Fr. 500.–, Clio/Modus/Wind Fr. 1 000.–, Kangoo/Megane (sauf R.S. Trophy et R.S. Monaco GP)/Koleos/Espace/Laguna/Latitude Fr. 2 000.–, Scenic/Grand Scenic Fr. 3 000.–, Megane CC Fr. 5 000.–

Vous partez en vacances? **Suspendez** la distribution de L'EXPRESS
www.arcinfo.ch rubrique abonnés

MONTAGNE DE BOUDRY En un siècle, le boisement s'est beaucoup diversifié.

Une forêt riche et résistante

La monoculture d'épicéas dévastée en 1911 par un ouragan près de Boudry a fait place aujourd'hui à une forêt mélangée composée d'arbres de nombreuses espèces et de toutes tailles. ARCHIVES SP ET CHRISTIAN GALLEY

ALEXANDRE BARDET

«La Montagne de Boudry constitue un bel exemple de forêt irrégulière et complexe, avec une grande diversité d'espèces et de tailles d'arbres», s'extasie l'ingénieur forestier du district de Boudry, Pascal Junod, au pied de la côte. *«Ce type de forêt, en mosaïque, offre beaucoup plus de résistance aux événements naturels qu'une forêt régulière composée d'arbres semblables.»*

L'histoire le démontre. Alors que la surface forestière couvre aujourd'hui plus du tiers des territoires suisse et neuchâtelois, cette proportion n'avoisinait que 16% au milieu du 19e siècle, suite à des coupes intensives pour le chauffage et les besoins de l'industrie. La forêt a été reconstituée vers 1850 par des plantations serrées d'arbres du même type.

«La surface et le nombre d'arbres étaient là, mais pas la qualité», commente Pascal Junod. *«Nous avions alors affaire à une monoculture, composée à plus de 95% d'épicéas* et de sapins, *très sombre et sans sous-bois.»*

Résultat: en 1911, sur 27 hectares du pied de la Montagne de Boudry, un ouragan a fauché 11 000 m3 de ces résineux de la même hauteur, dont le flanc uniforme a offert une grande prise aux bourrasques. Par comparaison, la production actuelle de la commune de Boudry équivaut à 3000 m3 par an. La nécessité d'aménager des forêts plus diversifiées, plus conformes à la nature et plus lumineuses, se fait alors sentir. Le monde sylvicole se met à planter diverses essences. Mais la connaissance des associations végétales et de la nature des sols est encore limitée. Sur plusieurs centaines de pins Weymouth plantés en 1912-1913 dans la surface dévastée de Boudry, un seul spécimen a survécu. Et en 1946 un nouvel ouragan abat un peu moins de 4000 m3 de bois.

Une paire homme-nature

Malgré quelques incidents et échecs du genre, le développement de la science et de la conscience forestières aboutit à un peuplement actuel de plus de 20 espèces. La tempête de janvier 2007, malgré des rafales à 130 km /heure, ne fait tomber «que» 2900 m3 de chablis.

«Après ce coup de vent, nous n'avons rien replanté», souligne Pascal Junod. *«Avec la multiplicité des arbres en âge de distribuer de la semence et l'arrivée de la lumière jusqu'au sol, la forêt se renouvelle naturellement.»*

Les forestiers y interviennent tout de même, bien sûr, de façon délicate et ponctuelle. Il s'agit surtout d'abattre les arbres économiquement mûrs tout en créant ainsi des puits de lumière favorables à la croissance des jeunes tiges. Qui demandent aussi des soins en vue de favoriser leur mélange.

LES 25 ESPÈCES

Epicéa, hêtre, mélèze, chêne, douglas, sapin blanc, pin sylvestre, érable sycomore, frêne, bouleau, cerisier, tilleul, châtaigner, alisier blanc, charme, peuplier, orme, noyer, pin noir, saule, if, tremble, aulne, sorbier des oiseleurs, pin weymouth.

INFO+

Cet article s'inscrit dans une série consacrée à **«2011, Année internationale de la forêt»**, décrétée par l'ONU. www.foret2011.ch

DE LA PRODUCTION DE BOIS AU TAMPON CLIMATIQUE

«La résistance d'une forêt représente sa première valeur économique», évalue Pascal Junod. *«Tout en restant modeste, le sylviculteur doit savoir anticiper un avenir incertain et travailler de concert avec la nature.»*

Plus son peuplement est diversifié en espèces et en grandeurs, plus la forêt résiste aux vents, à la neige lourde, aux attaques de champignons et d'insectes, et plus le prix obtenu par la vente de son bois est élevé. Elle est aussi mieux armée pour survivre aux contraintes socio-économiques, telles que les fluctuations du marché du bois ou tel qu'un soudain besoin accru en bois de chauffage, comme ce fut le cas lors des deux guerres mondiales. Face aux changements climatiques, un massif boisé peut aussi jouer un rôle de tampon, d'amortisseur des grands froids et des canicules.

«La valeur sociale, récréative de la forêt prend également toujours plus d'importance», poursuit Pascal Junod, *«sans oublier son grand rôle dans le maintien de la biodiversité.»*

On observe dans la Montagne de Boudry beaucoup de fleurs, comme le cyclamen ou le lis martagon, assez rares. La faune est riche aussi, des chevreuils aux petits mustélidés, en passant par le sanglier, le blaireau, de beaux insectes et autres invertébrés utiles au cycle du bois. Parmi de nombreux oiseaux, six espèces différentes de pics sont recensées. AXB

Favoriser les ifs

Entre le bas des gorges de l'Areuse et Vaumarcus, 25 coins de sous-bois abritant de jeunes ifs ont été entourés de treillis pour les protéger du gibier. Ce travail est financé grâce au Prix Binding 2008 que les propriétaires de forêts publiques de la Montagne de Boudry, et leur ingénieur forestier Pascal Junod, avaient obtenu pour leur gestion durable de ce massif.

Conifère assez rare mais typique du Jura, l'if possède des aiguilles plates, pointues et entièrement vertes. Celles-ci sont toxiques et il suffit à un cheval d'en boulotter quelques kilos pour trépasser. Cet arbre avait donc été largement éliminé à l'époque où le débardage des troncs était effectué par des chevaux. Et sa repousse naturelle est nettement freinée par l'appétit des chevreuils et chamois, qui en sont friands et semblent être les seuls à supporter ses toxines.

A la fois très dur et élastique, le bois d'if était transformé en arcs au néolithique et au Moyen Age. Il est très recherché par les ébénistes et marqueteurs. Sa vente se fait à bon prix, à condition de savoir attendre… La croissance du bois est très lente, ses cernes extrêmement serrés. Si cet arbre peut devenir millénaire, l'âge du plus gros if neuchâtelois, situé près de Vaumarcus, est estimé à 360 ans, alors qu'il ne mesure «que» 65 centimètres de diamètre.

«Un symbole de la force de la nature»

«Pour un forestier, l'if est un beau symbole de la force de la nature», souligne Pascal Junod. *«Même s'il affectionne l'air frais et humide, il est très résistant à la sécheresse, à la chaleur, au poids de la neige, aux vents et à l'ombre.»* Cet arbre, notamment dans les gorges de l'Areuse, offre aussi une bonne protection contre les chutes de pierre. Son écorce, qui se renouvelle par plaquettes, cicatrise facilement.

Les oiseaux et les petits rongeurs sont également friands des baies rouges de l'if femelle, seule partie comestible de cette espèce. Attention, cependant, son noyau (sa graine) contient lui aussi une substance toxique du même genre que les aiguilles. A recracher absolument, donc. AXB

L'ingénieur forestier Pascal Junod a pris pied à côté d'un bel if. CHRISTIAN GALLEY

Un air automnal

Le feuillage de la forêt présente déjà des tâches jaunes et brunes. L'ingénieur-forestier Pascal Junod y voit les signes annonciateurs d'un automne précoce. La végétation, qui montrait déjà une ou deux semaines d'avance après un printemps radieux, a encore accentué ce décalage par rapport à une saison «normale».

L'assèchement des feuilles permet à l'arbre d'économiser de la sève. RICHARD LEUENBERGER

Globalement, les forêts neuchâteloises semblent avoir supporté mieux que prévu les périodes de sécheresse qui ont marqué le début de cette année. Les feuillages sont beaux, les fructifications (faines de hêtre, glands, cônes de sapin, graines d'érable, baies d'if) extraordinaires et trois semaines en avance sur le calendrier, s'extasie le forestier. Et jusqu'à l'arrivée de la récente canicule en tout cas, les attaques d'insectes et champignons parasites semblent modérées.

«Une pareille année va cependant être sélective pour les arbres les plus faibles», constate Pascal Junod. *«Sur la Montagne de Boudry, le stress lié à des manques d'eau est particulièrement visible à mi-côte.»*

Dans ces cas-là, les végétaux ligneux fragiles vont mourir. Les autres développent une stratégie naturelle de survie. Un arbre légèrement déshydraté coupe instinctivement l'arrivée de sève dans ses branches les plus élevées, qui sèchent, et dans certains étages de feuilles, qui brunissent et tombent rapidement. Cette «auto-amputation» lui permet de garder suffisamment de liquide nourricier dans sa base vitale pour atteindre l'hiver. Et il sera prêt, au retour du printemps, à redémarrer aussi beau qu'avant. AXB

EN VACANCES...

L'EXPRESS

...Restez en contact avec votre région

L'EXPRESS

Faites suivre L'Express
par la poste

Informations et tarifs via notre site internet
www.arcinfo.ch/abonnes

L'info en continu
sur www.arcinfo.ch

Votre journal en version électronique
sur arcinfo.ch/abonnes/ejournal
En ligne dès 4h30 du matin
prestation gratuite pour les abonnés
ou Fr. 9.90/mois et Fr. 115.00/an

L'essentiel de l'actualité
sur votre mobile

mobile.arcinfo.ch

Les changements d'adresse doivent nous parvenir
5 jours ouvrables à l'avance:

- Par e-mail : **clientele@lexpress.ch**
- Par Internet : **www.arcinfo.ch** rubrique **Abonnés**
- Par fax au **032 910 20 49**
- Par courrier à **SNP, service clientèle, rue Neuve 14 CP, 2302 La Chaux-de-Fonds**
- A notre réception **rue Pierre-à-Mazel 39 à Neuchâtel**

Nous n'effectuons pas de changement d'adresse ou d'interruption pour une période **inférieure à 4 jours**

Frais pour l'étranger:

Fr. 1,20 par jour pour **les Pays-Bas, l'Allemagne et l'Italie**
Fr. 1,50 par jour pour **la France**
Fr. 1,90 par jour pour **les autres pays**

Attention: la distribution du journal à l'étranger peut être irrégulière.

Les frais de changement d'adresse seront ajoutés sur votre prochaine facture.

FORMULAIRE CHANGEMENT D'ADRESSE L'EXPRESS

DOMICILE ACTUEL (à remplir obligatoirement)

No d'abonné: E-mail:

Nom: Prénom:

Rue: No:

NPA: Lieu:

Date: Signature:

A) NOUVELLE ADRESSE

Du au inclus

Nom: Prénom:

Hôtel/chez:

Rue: No:

NPA: Lieu:

Pays Province:

No de dossier (pour les clients Croisitour Voyages):

B) INTERRUPTION MOMENTANÉE

Du au inclus

(Les suspensions d'abonnement dès 10 jours prolongent l'abonnement).

A renvoyer à: **SNP Société neuchâteloise de Presse SA; Service Clientèle; Rue Neuve 14; Case postale 2184; 2302 La Chaux-de-Fonds**

MAO communication

NEUCHÂTEL La championne du monde d'échecs Alexandra Kosteniuk a affronté simultanément 32 joueurs d'échecs samedi à la Maladière. Verdict: trois matchs nuls et 29 victoires pour la Russe.

La championne d'échecs a imposé sa loi

NICOLAS HEINIGER

De l'extérieur, elle ressemble à n'importe quelle jeune mère qui surveille sa fille un peu turbulente. Pourtant, Alexandra Kosteniuk, 27 ans, a été sacrée championne du monde d'échecs en 2008. Ce samedi après-midi à la Maladière centre, à Neuchâtel, elle s'apprête à affronter simultanément 32 joueurs neuchâtelois. Parmi eux, le président de la Ville Alain Ribaux, membre du club d'échecs local. «*J'espère ne pas être le premier à être éjecté, je vais essayer de lui faire le coup du charme, ça devrait la déstabiliser*», rigole l'élu.

Bientôt Patrick Hasler, vice-président de l'Association neuchâteloise des clubs d'échecs (ANCE), qui organise l'évènement, prend le micro et présente la championne russe. «*Les échecs ne sont pas juste un jeu barbant joué par de vieux grincheux*», lance-t-il en guise d'introduction. Il est 13h30 et la, ou plutôt les parties, commencent. Alexandra Kosteniuk, qui joue avec les blancs, passe tour à tour devant chacun de ses adversaires. A chaque fois, elle avance le pion du roi de deux cases.

Un joueur âgé de 8 ans

Parmi les 32 locaux, une seule joueuse. «*C'est dommage, il y a très peu de femmes inscrites dans les clubs*», regrette Patrick Hasler. Les jeunes, par contre ne sont pas en reste. Le benjamin du tournoi, Aghiles Bettouche, 8 ans, prends des cours à l'école d'échecs nouvellement ouverte à Neuchâtel. C'est sa première partie du genre, même s'il a déjà concouru dans quelques compétitions en Suisse romande. «*Nous avons volontairement pris des joueurs de niveaux différents, pas simplement les meilleurs*», explique Patrick Hasler. Après une demi-heure et une quinzaine de coups joués, le jeune Aghiles se retrouve en posture délicate... Un de ses camarades de l'école d'échecs et son père viennent lui prodiguer quelques conseils. «*Mais c'est toi qui joues, c'est toi qui décides*», précise le plus expérimenté de ses deux assistants. Alain Ribaux s'en tire mieux: il vient d'échanger sa reine contre celle de la championne russe et il est pour l'instant à égalité au niveau des pièces.

Brefs sourires et poignées de main rapides

Un peu avant 15h surviennent les deux premiers mats. Le brouhaha du centre commercial et la chaleur étouffante n'aident pas les joueurs. Mais Alexandra Kosteniuk ne marque aucun signe de déconcentration. Une demi-heure plus tard, au 24e coup, Aghiles est vaincu. Alors, balèze la championne? «*Ouais, ça va...*», lâche le garçon.

Bientôt, d'autres joueurs déclarent forfait. Pour chacun d'eux, Alexandra Kosteniuk a un bref sourire et une poignée de main rapides, avant de se replonger dans le jeu. Alain Ribaux, lui, s'en tire bien: «*J'ai proposé match nul, elle a accepté. C'est inattendu.*»

Il est 17h passées. Tandis que les commerçants du centre baissent les stores de leurs boutiques, les derniers joueurs se déclarent vaincus. Au total, trois ont obtenu un match nul; tous les autres ont perdu. D'un coup, la championne se détend. Souriant largement, elle signe des autographes pour la foule qui se presse autour d'elle.

INFO+
Résultats et renseignements sur: www.ance.ch

La championne Alexandra Kosteniuk n'a pas laissé beaucoup de chances à ses 32 adversaires simultanés, samedi au centre commercial de la Maladière. RICHARD LEUENBERGER

TROIS QUESTIONS À...

ALEXANDRA KOSTENIUK
CHAMPIONNE DU MONDE D'ÉCHECS 2008-2010

«Chaque défaite me fait mal physiquement»

Quelles sont les principales difficultés à jouer contre 32 personnes à la fois?
Je dois me souvenir de 32 parties et, j'ai 32 fois moins de temps pour réfléchir que mes adversaires. C'est plus intéressant pour eux, car je vais commettre des erreurs et ils pourront les utiliser.

Vous jouez aux échecs plusieurs heures par jour depuis plus de 20 ans. Avez-vous encore de la passion pour ce jeu?
J'aime encore jouer, mais je comprends qu'il y a d'autres choses dans la vie. J'ai beaucoup de choses auxquelles je dois penser, et comme les échecs sont justement un jeu de concentration...

Quels est le meilleur, et le pire, souvenirs de votre carrière?
Le meilleur, c'est ma victoire aux championnats du monde. Les pires, ce sont toutes mes défaites. C'est mon principal problème, je prends tout trop sérieusement. Chaque défaite me fait mal presque physiquement. Mon but aujourd'hui est d'apprendre à me laisser un peu aller.

AUVERNIER

Braquage à main armée au kiosque

Grosse frayeur pour le gérant du kiosque d'Auvernier. Hier peu après 9h, il a été surpris par un individu au visage dissimulé par une cagoule et tenant une arme à feu. Sous la menace, il a remis à son agresseur quelques centaines de francs en billets de 10, 20 et 50 francs, indique la police neuchâteloise. L'individu s'est ensuite enfui en direction de l'est. Il a été aperçu un peu plus tard dans un bus des TN, descendant à l'arrêt des Draizes. Hier soir, l'homme courrait toujours.

Au moment des faits, l'agresseur était vêtu d'une veste bleue marine, style K-Way, de jeans et chaussé de baskets blanches. Toute personne ayant vu cet individu, ou susceptible de fournir des renseignements dans cette affaire est priée de contacter la Police neuchâteloise au 032 889 90 00. COMM-NHE

COLOMBIER

Une «vraie fête villageoise»

Claude Cotting, président du comité d'organisation, est un «*président heureux*». Aucun problème grave n'est venu troubler la fête de Colombier, vendredi et samedi. «*Une vraie fête villageoise*», dit-il, qui donnait l'exclusivité aux sociétés locales.

Seule ombre au tableau, l'orage a interrompu l'utilisation de la scène à 19h. Mais le concert a pu démarrer à 23 heures. «*Entre 4 et 5000 personnes ont répondu à l'invitation des 'Roille-Bots' (surnom des villageois)*», estime Claude Cotting.

Moment émouvant, le Déjeuner des aînés, offert par les villageois a rassemblé hier matin près de 400 personnes. Quant au cirque Larbi, il a fait participer les enfants au spectacle de rue, qui s'est achevé par une bataille de confettis. FNU

PUBLICITÉ

MiNi €URO MAXi PROMO

www.citroen.ch

€UROWIN Jusqu'à Fr. 10'000.–

CITROËN C1
Contrôle de Stabilité en Courbe (CSC)*

CITROËN C3
Pare-brise Zenith*
Airbags frontaux et latéraux*

CITROËN C3 Picasso
Banquette arrière coulissante*
Toit vitré panoramique*

CITROËN C4
Technologie Micro-Hybride e-HDi*
Système de surveillance d'angle mort*

CITROËN C5 Tourer
Suspension Hydractive III+*
Système de navigation 3D NaviDrive*

en septembre

★ EURO RSCG GENÈVE

CITROËN préfère TOTAL

Offre valable sur véhicules disponibles, vendus du 1er au 30 septembre 2011, sauf Citroën C-ZERO, DS3 et DS4. Exemple : Nouvelle Citroën C4 1.4 VTi 95 BVM Attraction, prix catalogue Fr. 25'200.–, avantage eurowin Fr. 7'000.–, soit Fr. 18'200.–. Prix de vente conseillés. Offre réservée aux clients particuliers, dans le réseau participant, non cumulable avec le rabais Flotte. Exemple d'avantage maximal : Citroën C-Crosser 2.4 16V 170 BVM Attraction, prix catalogue Fr. 37'900.–, avantage eurowin Fr. 10'000.–, soit Fr. 27'900.–. Modèles présentés : Citroën C1 1.0i 68 BVM Edition 5 portes, Fr. 14'090.–. Avec option : peinture métallisée : Fr. 580.–. Citroën C3 1.4 VTi 95 BVM Exclusive, Fr. 19'490.–. Avec option : peinture métallisée : Fr. 630.–. Citroën C3 Picasso 1.4 VTi 95 BVM Séduction, Fr. 16'990.–. Avec options : barres de toit : Fr. 300.–, peinture métallisée : Fr. 630.–. Nouvelle Citroën C4 1.6 VTi 120 BVM Exclusive, Fr. 25'400.–. Avec options : Pack détection : Fr. 1'450.–, peinture métallisée : Fr. 730.–. Citroën C5 Tourer 1.6 THP 155 BVA6 Exclusive, Fr. 37'190.–. Avec options : jantes aluminium 19" Adriatique : Fr. 1'400.–, peinture métallisée : Fr. 830.–. * Les équipements présentés sont disponibles de série ou en option selon finition.

CITROËN
CRÉATIVE TECHNOLOGIE

Minie

2 quotidiens L'EXPRESS L'Impartial + 1 site internet PILOTE.CH = 3 chances de succès!

Tarifs *Prix sans TVA

Particuliers*
Fr. 30.– pour 1 Minie
+ Fr. 10.– pour une 2e Minie identique
+ Fr. 5.50 pour une 3e Minie identique

Commercial*
Fr. 60.– pour 1 Minie
+ Fr. 20.– pour une 2e Minie identique
+ Fr. 10.50 pour une 3e Minie identique

Information et réservation:
Publicitas SA
Tél.: 032 729 42 42
E-mail: neuchatel@publicitas.ch

Immobilier à vendre

AFFAIRES À SAISIR! Vous cherchez ou vendez un bar, restaurant ou tout autre commerce. Votre agence CTCI Neuchâtel reçoit en toute confidentialité au tél. 032 724 29 00. 028-681247

A BOUDRY, appartement de 3 pièces en PPE de 11 unités; avec cuisine habitable, réduit et balcons/véranda. Entièrement rénové du jour (cuisine neuve); situé dans un quartier calme et proche des accès autoroutiers et des transports publics. Possibilité d'acheter une place de parc. A remettre de suite. Fr. 375 000.—. Tél. 079 754 78 75.

IMMECO, PETITE AGENCE ACTIVE depuis 1993. Une équipe sérieuse et efficace à votre service pour la vente de vos biens immobiliers. Estimation et offre sans engagement. Tarif très avantageux. Consultez notre site www.immeco.ch ainsi que les nombreuses références sur notre livre d'or! Tél. 032 725 50 50 ou tél. 032 922 60 00.

Immobilier à louer

VALANGIN, à 3 minutes de Neuchâtel, situation calme et ensoleillée, magnifique appartement 5½ pièces, au 1er étage, entièrement rénové et isolé, 2 salles de bains, cuisine agencée, cave, grand jardin, place de jeux pour enfants. Dès 1er octobre. Loyer mensuel Fr. 1650.—, charges (estimatif) Fr. 200.—. Pour renseignements et visite: Tél. 032 720 00 00 ou sr@adr.ch

NEUCHÂTEL, joli studio meublé, cuisinette, douche, vue, libre le 1er octobre. Tél. 079 797 13 18

NEUCHÂTEL OUEST, Martenet 20, de suite 4½ pièces, 88 m², rénové, cuisine agencée, salle de bains, WC séparé, cheminée, balcon sud de 12 m², vue panoramique. Fr. 1490.– + charges. Tél. 079 206 45 55

LA CHAUX-DE-FONDS, Rue du Musée 18, 2½ pièces, rez-de-chaussée, cheminée de salon, cuisine équipée, salle de bains avec baignoire, buanderie et cave. Fr. 850.– charges comprises. Tél. 079 624 98 11

Cherche à acheter

ACHAT D'OR AU PLUS HAUT PRIX. Je me déplace à votre domicile ou à tout autre endroit de votre choix. Achète tout or, tous bijoux pour la fonte, lingots d'or, tous déchets d'or, or dentaire, or d'usinage, pièces en or, bijoux et diamant, toute argenterie 800 ou 925. Achète toutes montres et horlogerie. Paiement cash. Discrétion garantie. Tél. 079 769 43 66.

ACHAT D'OR. FR. 42.- à 47.-/GR or fin et argenterie. Paiement cash. Je me déplace chez vous ou à tout autre endroit dans toute la Suisse sur rendez-vous. Achète bijoux, diamants, pièces d'or, lingots, tous déchets pour la fonte , boîtiers de montre etc., toutes montres-bracelets (Rolex, Patek Philippe, IWC, Audemars Piguet, Omega, Jaeger-LeCoultre). Tél. 079 720 08 48.

ACHÈTE TOUTES ANTIQUITÉS pour nos clients russes: meubles, tableaux, statues en bronze, argenteries, tous bijoux or et art-déco, diamants, montres de marques, toutes maroquineries de marques Louis Vuitton etc. Tél. 079 366 18 32.

Rencontres

RETRAITÉE AGRICULTRICE, 66 ANS, VEUVE, charmante dame qui aime s'occuper de l'intérieur d'une maison, cuisiner de bons petits plats, visiter, un peu danser, discuter, Anne attend un homme (67-77 ans), gentil, affectueux, qui lui apportera de la tendresse. Vous? Tél. 032 721 11 60. Vie à 2 NE-JU.

Erotique

NEUCHÂTEL, jolie basanée sensuelle, belle poitrine XL, super sexy, chaude, porte-jarretelles, bottes cuirs, coquine, massages sur table. Se déplace aussi. Tél. 079 682 69 10

CHAUX-DE-FONDS. Belle, chaude, sexy, seins XXXL, rasée, tous fantasmes. Pas pressée. Plaisir extrême assuré. 3e âge bienvenu. Du lundi au dimanche. www.eurosex.ch/prissilaxxl. Tél. 076 273 12 18 / Tél. 076 710 26 45

NEUCHÂTEL NOUVEAU SALON, avec 3 sublimes débutantes! Jeunes et aux corps parfaits, Ruby, Anais et Anita 18 à 20 ans! Douces et coquines! Sans tabous et prêtes à tout pour te faire plaisir! 7/7 24/24! Tél. 076 621 65 31

CHAUX-DE-FONDS, 1re fois Kelly (28), débutante, brune, Hollandaise, délicieusement coquine, sympa. Rue Charrière 24, 2e. Tél. 079 617 44 80

NEUCHÂTEL, 1RE FOIS MAGNIFIQUE BLONDE 24 ans, douce, sensuelle, corps parfait, coquine, sympa, embrasse, tous fantasmes. A-Z. Pas pressée. Tél. 076 663 65 61

A LA CHAUX-DE-FONDS. Tél. 078 815 28 58. Privé, jolie blonde, espagnole, très grosse poitrine naturelle, douce, gentille, chaude, sensuelle, experte pour tous vos fantasmes. Pas pressée. Plaisir extrême assuré. 3e âge bienvenu. Vous reçoit du lundi au dimanche, de 9h à 23h.

STOP! La Chaux-de-Fonds, femme, peau caramel, chaude comme braise, très gentille, coquine, du plaisir pour en recevoir, vrai gorge profonde avec chantilly, embrasse avec plaisir. Amour pimenté. Tél. 076 755 15 59

1RE FOIS A NEUCHÂTEL, Mickaela 19 ans, de l'Est, jolie noiraude, sensuelle, sexy, très belle poitrine, embrasse, tous fantasmes. Pas pressée. Rue de l'Ecluse 42, salon Paradis. Tél. 076 624 35 40

LA CHAUX-DE-FONDS, gare. Privé, belle, douce, sensuelle, propose 1h de massage sur table, relaxation et détente assurées. Cadre chic, hygiène et discrétion. 3e âge bienvenu. Sur rendez-vous au tél. 079 906 60 67.

LA CHAUX-DE-FONDS, ERIKA jolie black française, doigts de fée, massage professionnel et érotique + fantasme, corps recto/verso à l'huile chaude, 1 heure, 3e âge bienvenu. 7/7. Privée, discrétion assurée et pas pressée. Dès 8h. Se déplace aussi. Tél. 079 380 53 27 / Tél. 032 535 07 70.

CHAUX-DE-FONDS. Nouvelles, Carmen, blonde, espagnole et Alaissa, exotique. Seins XXXL, coquines, très chaudes. Massages de A à Z. Pour tous vos fantasmes et plaisirs. 3e âge bienvenu. Rue du Progrès 89a, rez. Tél. 076 257 09 26

Demande d'emploi

HOMME cherche travail, toutes les rénovations, maçonneries. 30 ans d'expérience. Prix intéressant. Tél. 079 758 31 02

JEUNE FEMME DYNAMIQUE, avec expérience, CFC d'employée de commerce cherche un emploi de suite à 80% en tant que secrétaire ou réceptionniste. Grande disponibilité, bonne maîtrise des outils de communication, excellente connaissance en informatique, sachant travailler de manière autonome ainsi qu'en groupe, grande disponibilité . Tél. 076 633 67 47

TRÈS URGENT! JEUNE CUISINIER, 20 ans, sortant de l'école de recrue, cherche un emploi, région Sugiez et alentours. Tél. 079 246 08 84 132-245585

Offres d'emploi

BAR-RESTAURANT NEUCHÂTEL cherche cuisinier/ère qualifié/e sachant travailler seul/e pour extra les services du samedi 9h - 15h. Tél. 079 413 51 79.

BLEU CAFÉ À NEUCHÂTEL cherche aide de cuisine avec expérience et permis valable, libre de suite. Horaires: midi et soir, congé samedi et dimanche. Tél. 076 341 32 33 ou déposer CV au Bleu Café, Faubourg du Lac 27. 028-690818

Véhicules d'occasion

A ACHETER CASH: VOITURES, BUS, camping-car, 4x4, camionnettes, occasion et pour l'export. Etat et kilométrage indifférent, sérieux, service rapide. 7/7..... Tél. 076 527 30 03.

CHERCHE PETITE VOITURE AUTOMATIQUE d'occasion avec direction assistée et vitres électriques, éventuellement Toyota Starlet ou Yaris, max. Fr. 6000.—à Fr. 8000.—. Avant la fin de l'année. Tél. 032 913 07 94.

A BON PRIX ACHÈTE VOITURES, BUS, camionnettes, véhicules 4x4 et Pick Up, utilitaires, diesel ou essence de toutes marques. État et kilomètres indifférents, Paiement cash. Rapidité. Tél. 079 240 45 45.

PEUGEOT 205, expertisée, 1994, 94 000 km, blanche, 5 portes, radio + CD, occasion, soignée, 1re main, cédée fin septembre. Prix à discuter. Tél. 032 926 61 15

À BON PRIX ACHAT AUTOS + BUS + Camionnettes. État + kilomètres indifférents. Rapidité. Paie cash. Tél. 079 502 53 54

Divers

EQUILIBRE AU FEMININ, tous niveaux, renforcement cardiomusculaire, pilates, Tribal Fusion BellyDance, nordic walking, spinning, stretching, yoga, relaxation, massage, plate-forme Galiléo, conseils nutritionnels. Espace Equilibre, Pod 9, La Chaux-de-Fonds. Tél. 032 913 22 88 www.espaceequilibre.ch

MARWIL DÉMÉNAGEMENTS TRANSPORTS. Débarras, nettoyages, devis gratuits. Tél. 079 830 01 01. www.marwildemenagements.ch

TOUTES LES PIZZAS à Fr. 13.- à l'auberge de commune à Bevaix tous les lundis soirs. Tél. 032 846 12 67.

AVOCAT DISPENSE CONSEILS JURIDIQUES à prix accessibles. Tous domaines, aussi séparations et divorces amiables. Nicolas Juvet, tél. 032 724 87 00

RECOLLAGE DE CHAISES. Réfection de plateaux de tables. Toutes restaurations de mobilier en bois. Fabrication sur mesure. Travail soigné, dans les règles de l'art. Ebénisterie La Chignole, Collège 21, 2207 Coffrane, tél. 032 857 29 08. www.lachignole.ch meubles en stock, photos sur le site.

A LOUER A SAINT-BLAISE au cœur du vieux village un café restaurant. Conditions et reprise avantageuses. Ouvert à toutes propositions. Tél. 079 326 76 18

FENÊTRES, PORTES, PVC, bois alu. Devis gratuit. A votre service: Jodry Habitat Sàrl, Tél. 079 460 04 04

STORES, VOLETS, STORES DE TERRASSE, moustiquaires. Devis gratuit. A votre service: Jodry Habitat Sàrl, tél. 079 460 04 04

PAIN POUR LE PROCHAIN
www.ppp.ch
Depuis 50 ans pour un monde plus juste.
Pour donner 9 francs. Merci!
SMS PPP 9 AU 339

MOTS CROISÉS N° 2170

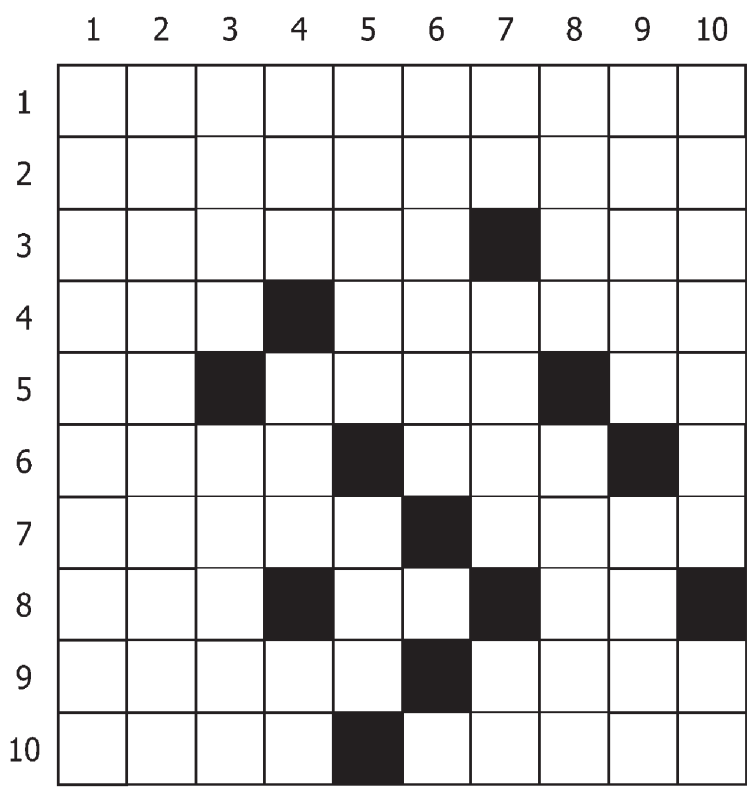

Horizontalement
1. Passe son temps à faire des histoires. 2. Gourmandes. 3. Susceptible de fondre. Forme d'avoir. 4. Terre retournée. Bout de ficelle. 5. Pris au mot. Equipe venue d'ailleurs. L'erbium. 6. Dans le but. Le haut du panier. 7. Son sort, à Sparte, n'était guère enviable. Grand lac salé asiatique, en voie d'assèchement. 8. Le radian. Cri de surprise. Mention moyenne. 9. Un Grec qui a gardé le nom de sa mer. Mal reçu dans le palais. 10. Est sous les drapeaux. Mammifères malgaches.

Verticalement
1. Plantes à fleurs blanches. 2. Met à l'abri des regards. 3. Allume le feu n'importe où. Couvrir d'un antiseptique. 4. Compositeur et pianiste français. Explosif autrefois, télévisuel de nos jours. Fait le lien. 5. Dangereux d'être de son bord. C'est à son sexe qu'il doit sa célébrité. 6. Vieux maquereau. 7. Escale près de Dijon. Fleuve du Kazakhstan. Coule au nord de la France. 8. Décor de mine. Alcool d'origine libanaise. 9. Fait un bout d'essai. Le gîte et le couvert. 10. Massif provençal. Devant une qualité.

Solutions du n° 2169

Horizontalement 1. Crispation. 2. Lé. Corolle. 3. Ascot. As. 4. Italie. AVS. 5. Robinier. 6. Orée. Stras. 7. Nos. Air. 8. Nutritives. 9. Etayer. ENA. 10. René. Idées.

Verticalement 1. Claironner. 2. Restoroute. 3. Cabestan. 4. Scolie. Rye. 5. Potin. Pie. 6. AR. Eis. Tri. 7. Toc. Etai. 8. Il. Arrivée. 9. Olav. Arène. 10. Nessos. Sas.

DÉS NDETTEMENT
Pour vos dons: SMS **ADC 10** au **339**
(pour donner CH 10.–)
www.actiondecareme.ch

ARCINFO.CH
LE SITE INTERNET DE L'EXPRESS L'Impartial canal alpha
actualité
[L'actualité du jour en continu, texte et vidéo.]
• L'édition du jour de *L'Express* et *L'Impartial*, en version web et e-journal.
• L'actualité régionale en continu, en texte et vidéo.
• Les archives de *L'Express* (depuis 1989) et de *L'Impartial* (depuis 1994).
www.arcinfo.ch
Pour avoir accès à ce contenu régional unique, les options suivantes s'offrent à vous:
NON ABONNÉ(E) à *L'Express / L'Impartial*
Choisissez la formule qui vous convient : web, dès Fr. 9.90 par mois *ou* papier + web dès Fr. 30.50 par mois
Vous souhaitez d'abord mieux connaître le nouvel arcinfo.ch avant de vous décider? Enregistrez-vous et bénéficiez d'un accès gratuit pour la lecture de 5 articles par mois.
www.arcinfo.ch/abosweb
ABONNÉ(E) à *L'Express / L'Impartial*
L'accès intégral à arcinfo.ch est compris dans votre abonnement. Il suffit de vous enregistrer gratuitement.
www.arcinfo.ch/enregistrer

LA CHAUX-DE-FONDS La fête a attiré plus de 100 000 personnes ce week-end.

Braderie pas gâchée par la pluie

SYLVIA FREDA

La Braderie a rimé avec plus de 100 000 personnes venues faire la fête sur cinq hectares, 250 stands dressés dans les rues, une vingtaine de troupes d'artistes de rue, une quinzaine de formations musicales, régionales ou d'ailleurs, et une trentaine de bénévoles pour organiser l'événement.

Pour sa 42e édition, elle a été conjuguée à tous les temps, de vendredi à hier, à La Chaux-de-Fonds. Vendredi, dès midi, les festivaliers flânaient, estivaux, heureux, comme en apesanteur, au centre-ville plongé dans une joyeuse anarchie et fermée à la circulation, de la vieille ville à la poste. *«Et le soir, le féerique show sons et lumières de 21h30, qui a plongé la place de la Grande Fontaine dans une ambiance magique, m'a carrément donné l'impression d'être dans une ville du Sud. Il faut dire que la température était encore très agréable»*, commente un participant.

Samedi, la pluie a remplacé les rayons de Phœbus aux alentours de 19h30. *«Il y a quelques années, le public serait rentré chez lui»*, observe Lucien Bringolf, un des membres du comité d'organisation. *«Alors que là, ils sont restés, en masse. Beaucoup de jeunes se sont allégrement rassemblés sous les bâches, parfaitement étanches, des stands.»* C'est là qu'il a remarqué que le public de la Braderie est en train de se renouveler. *«Et ça, c'est une victoire pour cette fête! On a souci que la relève se réapproprie cette manifestation, importante pour la Ville! Et franchement, malgré la météo peu clémente dimanche aussi, ça faisait longtemps que je ne sentais pas une telle envie du public d'être là, malgré les averses.»*

L'artiste de rue Bébé Charli, dans sa poussette géante, a beaucoup plu au public, par son impertinence et son effronterie. CHRISTIAN GALLEY

Josette Frésard, amoureuse de la Braderie – quoique Jurassienne –, directrice générale de Viteos et présidente de la fête qui a lieu tous les deux ans à La Chaux-de-Fonds, est du même avis. *«Oui j'ai aussi constaté, avec bonheur, que la Braderie comptait plus de jeunes cette année.»*

Sortir du déficit

Elle souligne, au passage, un autre succès, important. *«Il y a trois éditions, La Braderie avait 230 000 francs de déficit cumulé. Il n'y avait pas grand monde qui était alors prêt à présider la fête quand j'en ai repris la présidence. La manifestation était quasi moribonde! Là, on est enfin en train de le couvrir et même de faire un peu de bénéfice.»*

Et si Lucien Bringolf se félicite que la jeunesse refasse sienne la fête, Josette Frésard a également adoré voir, *«samedi soir, à minuit»* plein de gens d'âge mûr sous la tente de la Barak à Fritz, *«archicomble»* place de l'Hôtel-de-Ville où plusieurs acteurs culturels locaux – l'ABC, Bikini Test, la Plage des Six Pompes, le Rock altitude festival et Ton-sur-Ton – se sont réunis pour proposer du rock très chaud.

Autre point apprécié des personnes venues de l'extérieur du canton dans la Métropole horlogère, intrigués par la Braderie des Montagnes neuchâteloises: *«Franchement, à la Chaux-de-Fonds, au bout de la nuit, les gens ne sont pas ivres morts, en train de s'écrouler, comme c'est le cas dans d'autres grandes manifestations du genre. On ne peut vraiment pas dire que la Braderie, c'est une beuverie!»* Dimanche, du fait d'une météo plus fraîche et de la pluie, le public a été plus parsemé, se baladant en anorak sous un parapluie.

Défilés annulés

La déambulation de toutes les troupes d'artistes de rue, une quinzaine, n'a pas eu lieu à 14 heures, contrairement à ce qui était prévu. Elle a été remplacée par une déambulation au gré des éclaircies.

«On a aussi dû annuler le défilé concert des fanfares, à 16h. Certains uniformes de musiciens qui pèsent 30 kilos, en auraient pesé 50 sous la pluie, une situation pas tenable! Et nous avons aussi eu des problèmes techniques», explique encore Lucien Bringolf. *«Donc les groupes, comme les artistes de rue, ont parcouru les rues au fil des éclaircies.»* Dimanche après-midi, vu les averses, de nombreux commerçants ont décidé de plier stands et bagages.

A Fontaines, une coulée de boue a nécessité l'intervention des Ponts et chaussées. SP-JEAN-BERNARD FAVRE

INTEMPÉRIES

Un gros orage provoque des inondations en série

L'ouest du Littoral neuchâtelois et le Val-de-ruz ont été touchés samedi soir par un violent orage, «de niveau d'alerte rouge» avec une «activité électrique élevée», selon le site meteocentrale.ch. Ces intempéries n'ont pas fait de blessés ni de dégâts graves, mais elles ont donné du fil à retordre aux différents corps de sapeurs-pompiers de la région.

Caves, garages et cages d'ascenseurs inondés

Dans les communes de Bevaix, Boudry et Cortaillod, les sapeurs-pompiers du Vignoble sont intervenus à 16 reprises entre 19h30 et minuit. *«Il s'agissait de petites inondations dans des caves, des garages ou es cages d'ascenceurs, nous sommes intervenus avec des pompes et des aspirateurs à eau»*, explique Luc Roth, membre de l'état-major. *«C'était un bel orage, et beaucoup de gens ont oublié de fermer leurs portes ou leurs fenêtres»*. Au total, 25 hommes ont été mobilisés.

Au Val-de-Ruz également les pompiers ont eu fort à faire. A Fontaines, une coulée de boue a touché la route et trois bâtiments. *«Les Ponts et chaussées sont intervenus pour déblayer la route et un camion hydrocureur a été engagé pour pomper la boue dans les caves»*, explique le commandant du Centre de secours du Val-de-Ruz Patrick Vuilleumier. Durant la soirée, les sapeurs-pompiers sont intervenus pour une quinzaine d'inondations à Boudevilliers, Fontaines, Fontainemelon et Cernier.

Le Service d'incendie et secours de Neuchâtel ne s'est déplacé qu'à trois reprises (deux à Peseux et une à Neuchâtel) *«pour de petites inondations»*, indique l'officier de garde. Le bateau de sauvetage L'Oriette a dû intervenir vers 19h25 pour remorquer jusqu'au port de Saint-Aubin un voilier qui avait démâté. Pour spectaculaire qu'il soit, l'incident n'a fait aucun blessé.

Rien dans les Montagnes

Dans les Montagnes, l'orage ne semble pas avoir eu la même vigueur que sur le Littoral, puisqu'il n'a occasionné aucune intervention particulière des pompiers, ni à La Chaux-de-Fonds, ni au Locle. NHE

Du spray au poivre malgré les policiers

Durant la Braderie, à la tente des Samaritains, au bas de la rue Docteur-Coullery, *«nous avons eu une cinquantaine d'interventions»*, relève Eliane Ducastel, monitrice et chef des services sanitaires des Samaritains de La Chaux-de-Fonds. *«Nous avons eu essentiellement affaire à des coupures et à des piqûres de guêpes. Sinon, nous avons eu à traiter cinq personnes, victimes de malaises. Certaines ont fini à l'hôpital. Dans la nuit de samedi à dimanche, nous avons surtout eu à nous occuper de dix personnes, prises comme cibles par un sprayeur au poivre. C'est l'horreur ce genre de spray!»* Effet lacrymogène, irritation des voies respiratoires... Les désagréments du spray au poivre sont des plus incapacitants. *«A l'heure qu'il est* (hier, en milieu d'après-midi), *on ne sait pas qui est ce sprayeur au poivre. La police n'a pas encore mis la main sur lui.»*

Des individus avec couteau repérés

Pierre-André Monnard, conseiller communal en charge de la sécurité, a précisé qu'on allait chercher à savoir qui était ce sprayeur. *«A cause de lui, une personne a dû être amenée à l'hôpital suite à des problèmes respiratoires. Aux Promos, au Locle, l'an passé, quelqu'un a déjà agi de la sorte. Il s'agit de savoir si on a affaire au même individu.»* Il ajoute que durant la Braderie, *«pour la première fois on a aussi eu à appréhender des individus qui brandissaient un couteau. Phénomène connu dans d'autres villes, mais nouveau à La Chaux-de-Fonds»*.

La pluie n'a pas trop découragé les Chaux-de-Fonniers durant le week-end. CHRISTIAN GALLEY

Cela dit, Pierre-André Monnard spécifie qu'une forte présence policière a été déployée pendant la fête sur le terrain. *«En tout, entre forces du Service du domaine public, de la police, et du SIS, nous avons mis sur le terrain une soixantaine de personnes, plus que d'habitude. Sans que cela ne dérange la population. Cela a rassuré les commerçants au stand, dont les caisses sont pleines en fin de journée!»* Il conclut: *«Hormis les faits du sprayeurs au poivre et ces individus à couteau, au niveau de la sécurité on peut dire que tout s'est bien passé.»*

Navettes sollicitées, mais trop tard

Du côté de la permanence, près du kiosque d'Espacité, il n'y avait rien à signaler au sortir de la Braderie, si ce n'est un point. *«On n'a pas organisé de navettes depuis le Val-de-Ruz et depuis Fleurier, dans le Val-de-Travers, alors qu'on avait eu une demande dans ce sens-là avant la Braderie. Mais c'est parce qu'elle est arrivée trop tard»*, regrette Dominique Lengacher, son responsable. *«Des navettes seront mises en place depuis ces Vallées pour la prochaine Braderie. Ce que nous avons conseillé à ceux qui en auraient souhaitées, c'est d'éventuellement dormir à l'Accueil Dodo!»*

Peu de monde à l'Accueil Dodo

«Nous n'avons pas eu de gens venus, ni de Fleurier, ni du Val-de-Travers, ni du Val-de-Ruz», précise Blaise Amstutz, de la Croix-Bleue neuchâteloise, qui a été responsable, pendant la Braderie, de l'Accueil Dodo situé dans le Conservatoire. *«Une seule personne y a passé la nuit, de vendredi à samedi, et une dizaine, qui avaient trop bu, y ont dormi durant la nuit de samedi à dimanche. Une personne nous a été amenée en ambulance après avoir été trouvée endormie quelque part.»* Sinon durant la fête, quelques enfants, momentanément disparus ont été retrouvés dans la demi-heure et raccompagnés à l'Hôtel-de-Ville. SFR

LA TÈNE

L'espace Perrier bien fêté

L'espace Perrier, à La Tène, a *«magnifiquement bien»* fêté ses 20 ans samedi, selon le président d'Animatène Laurent Amez-Droz. La pièce «Soirée et conséquences», interprétée par la troupe locale de La Ramée, a constitué *«le clou de la soirée»*, estime l'organisateur. Les concerts de l'ensemble Cordes sensibles et des Petits chanteurs ont également été très appréciés. La disco organisée en fin de soirée n'a en revanche pas vraiment trouvé son public.

La fréquentation n'était pas entièrement à la hauteur des attentes des organisateurs. *«Il y avait une centaine de personnes, on en espérait 200. Mais le but était de faire participer le public local et de ce côté-là, tout le monde a bien joué le jeu»*, note Laurent Amez-Droz.

C'est en 1975 que l'ancienne ferme Perrier a été rachetée par la commune de Marin-Epagnier. Mais il faut attendre 1987 pour qu'un crédit de 5 millions soit voté pour transformer cette magnifique bâtisse en salle de spectacles. Aujourd'hui, l'espace Perrier abrite huit salles, y compris celle de La Tène, qui peut accueillir entre 300 et 500 personnes. NHE

L'ensemble Cordes sensibles dans ses œuvres. RICHARD LEUENBERGER

PLEINE FORME
HEALTH & FITNESS

WWW.PLEINE-FORME.CH

WWW.PLEINE-FORME.CH

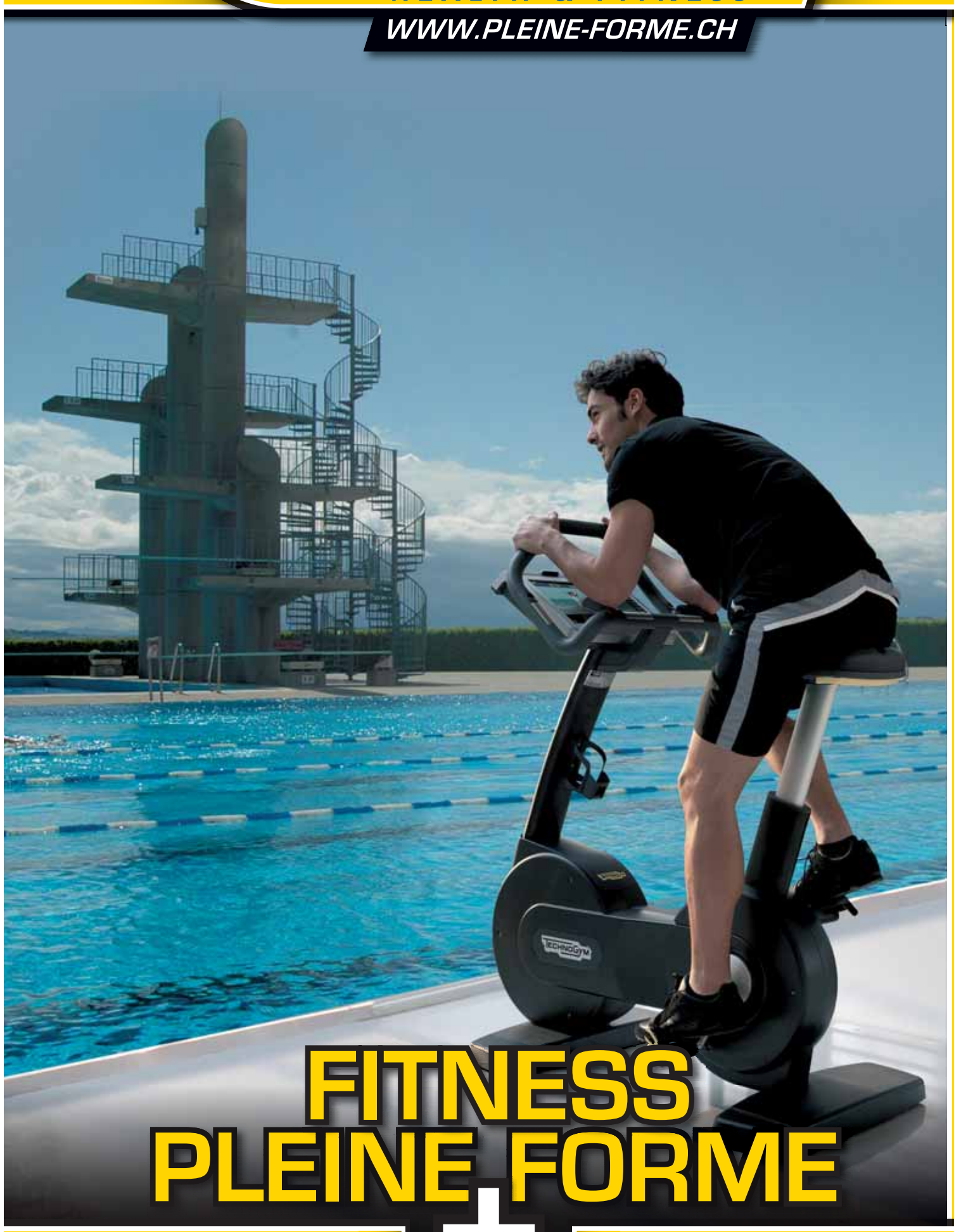

FITNESS PLEINE FORME + PISCINE NID-DU-CRÔ

LES 7+ DE PLEINE-FORME

4 FITNESS

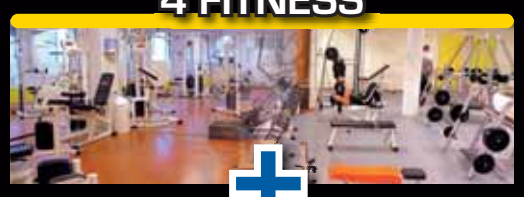

+

PISCINES NID-DU-CRÔ

+

60 COURS PAR SEMAINE

+

APPAREILS
DERNIÈRE GÉNÉRATION

+

SAUNA & BAIN TURC

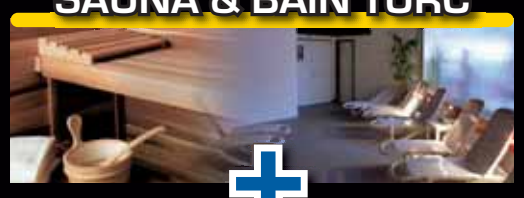

+

6H - 23H / 365 JOURS

+

QUALITOP
REMBOURSÉ ASSURANCE MALADIE

=

VOUS MÉRITEZ LE MEILLEUR!

59.- EXCEPTIONNEL PAR MOIS*

FITNESS NID-DU-CRÔ
+ PISCINES – ACCÈS ILLIMITÉ
*ABONNEMENT ANNUEL

79.- PAR MOIS*

4 FITNESS
+ PISCINES – ACCÈS ILLIMITÉ
*ABONNEMENT ANNUEL

NEUCHÂTEL CITY-CENTRE
Ecluse 30
Tél. 032 724 24 54

LU-ME-VE 8h à 21h30
MA-JE 9h à 21h30
SA-DI (ÉTÉ) 9h à 14h
SA-DI (HIVER) 9h à 17h

CORCELLES
Place de la Gare 1b
Tél. 032 731 09 59
LU-VE 6h à 23h
SA-DI 9h à 18h

BOUDEVILLIERS
Route de Coffrane 2
Tél. 032 857 20 30
LU-VE 6h à 23h
SA-DI 9h à 18h

NID-DU-CRÔ
Route des Falaises 30
Tél. 032 725 00 01
LU-VE 8h30 à 21h30
SA-DI 9h à 18h

PORRENTRUY Quelque 12 000 personnes pour la 17e Schubertiade.

Des festivaliers enthousiastes

Porrentruy a accueilli ce week-end quelque 12 000 festivaliers à l'occasion de la 17e Schubertiade d'Espace 2. Au total, 190 concerts de musique classique ont été proposés.

«*Les salles étaient combles et le public n'a pas fait de zapping mais est resté jusqu'au bout des concerts*», a déclaré hier Carine Séchaud, chargée de communication de l'événement. «*Malgré la chaleur étouffante de samedi dans les salles, les festivaliers étaient enthousiastes et certains ont même suivi les concerts debout*», s'est-elle réjouie.

Chaque festivalier assistant en moyenne à trois concerts par jour, le nombre de spectateurs ayant applaudi les 190 concerts équivaut à plus de 35 000 sur les deux jours, selon les organisateurs.

La Schubertiade de Porrentruy a eu la chance de passer entre les gouttes. BIST-DARRIN VANSELOW

A Monthey en 2013

La Messe allemande de Schubert, dirigée par André Charlet et qui s'est tenue hier dans la vieille ville de la cité des princes- évêques, a été chantée par 3000 personnes. Les festivaliers ont pu également écouter un concert de gala de l'Orchestre de Chambre de Lausanne, dirigé par Christian Zaccharias, et deux concerts de l'Ensemble vocal de Lausanne.

Plus de 1200 musiciens et choristes se sont associés à cette manifestation qui s'est tenue dans une vingtaine de lieux de la cité ajoulote.

Les concerts ont été retransmis sur les ondes d'Espace 2 mais également pour la première fois à la télévision et sur internet. La Messe allemande a été retransmise en direct sur TSR1. La Schubertiade a rayonné aussi sur les chaînes TV5Monde, France3 et Arteliveweb. C'est la deuxième fois que le canton du Jura accueillait la Schubertiade, après Delémont en 1998. La 18e Schubertiade aura lieu à Monthey en 2013 (7-8 septembre). ATS-RÉD

FRANC FORT

Mobilisation paysanne

Les paysans jurassiens ont remercié samedi les consommateurs qui ne se laissent pas aller au tourisme alimentaire à cause du franc fort. Installés devant des centres commerciaux de Bassecourt, Porrentruy et Saignelégier, les agriculteurs ont offert du jus de pomme aux clients. Le renforcement du franc face à l'euro a des répercussions directes pour l'agriculture suisse, que ce soit pour le marché du fromage, de la viande ou des céréales. «*La faiblesse de la monnaie unique accroît la pression sur une agriculture indigène déjà passablement chahutée*», a indiqué la Chambre jurassienne d'agriculture (CJA) dans les flyers distribués aux clients.

Si les paysans reconnaissent que les produits sont plus chers dans les étalages suisses, ils font savoir que le producteur n'obtient en moyenne que près d'un tiers du prix de vente final en magasin. Les exploitants agricoles ne profitent guère de la situation, a ajouté la CJA.

Pour preuve, le prix de leurs produits a baissé de 25% en 20 ans alors que les prix à la consommation ont augmenté dans le même temps de 15%. Les agriculteurs ont rappelé que les consommateurs dépensent moins pour s'alimenter que ce qu'ils cotisent aux assurances sociales, aux impôts, à l'assurance-maladie ou pour les transports. ATS

Les paysans jurassiens ont défendu leur cause samedi. SP

PUBLICITÉ

La technologie se marie avec l'espace.
La nouvelle Ford Focus Station Wagon.

FOCUS STATION WAGON

PRIME €URO 4000 PRIME VERTE 2000

PRIME €URO INCLUSE DÈS FR.
21'400.-[1]
CUMULABLE AVEC LA PRIME VERTE

MENSUALITÉ LEASING
159.-[2]

Ogilvy & Mather

Ford
Feel the difference
ford.ch

[1] Focus Ambiente Station Wagon, 5 portes, 1.6 Ti-VCT, 105 ch/77 kW, prix Fr. 21'400.- (prix catalogue Fr. 25'400.-, à déduire Prime €uro Fr. 4000.-). [2] Leasing Ford Credit: dès Fr. 159.-/mois. Paiement initial Fr. 4239.-. Intérêt (nominal) 3.9 %, inclus assurance mensualités Ford, intérêt (effectif) 3.98 %, durée 36 mois, 10'000 km/an. Caution et valeur résiduelle selon les directives de Ford Credit. Assurance casco obligatoire non comprise. Le crédit sera refusé au cas où il pourrait entraîner un surendettement du consommateur (LCD art. 3). Modèle figurant sur l'illustration: Focus Titanium, 5 portes, 1.6 l EcoBoost SCTi, 150 ch/110 kW, Station Wagon, prix catalogue Fr. 35'550.-, avec équipement complémentaire d'une valeur de Fr. 2900.-, à déduire Prime €uro Fr. 4000.- et Prime verte Fr. 2000.-, maintenant Fr. 32'450.-. Conditions pour bénéficier de la Prime verte: véhicule de reprise âgé d'au moins 8 ans. Conditions détaillées concernant la Prime verte sur le site www.ford.ch. Offres valables jusqu'au 30.09.2011. Uniquement auprès des concessionnaires Ford participants. Sous réserve de modifications.

ARCINFO.CH

LE SITE INTERNET DE L'EXPRESS L'Impartial canal alpha

MON ARCINFO
Un espace personnalisable pour créer des liens directs vers vos contenus favoris.

NOTRE SÉLECTION
Le classement des 5 articles qui suscitent passion et débat auprès de nos internautes.

E-JOURNAL
L'édition du jour de L'Express et de L'Impartial en version électronique.

ARCHIVES
Tout le contenu d'Arcinfo.ch depuis sa création, ainsi que les archives de L'Express (depuis 1989) et de L'Impartial (depuis 1994).

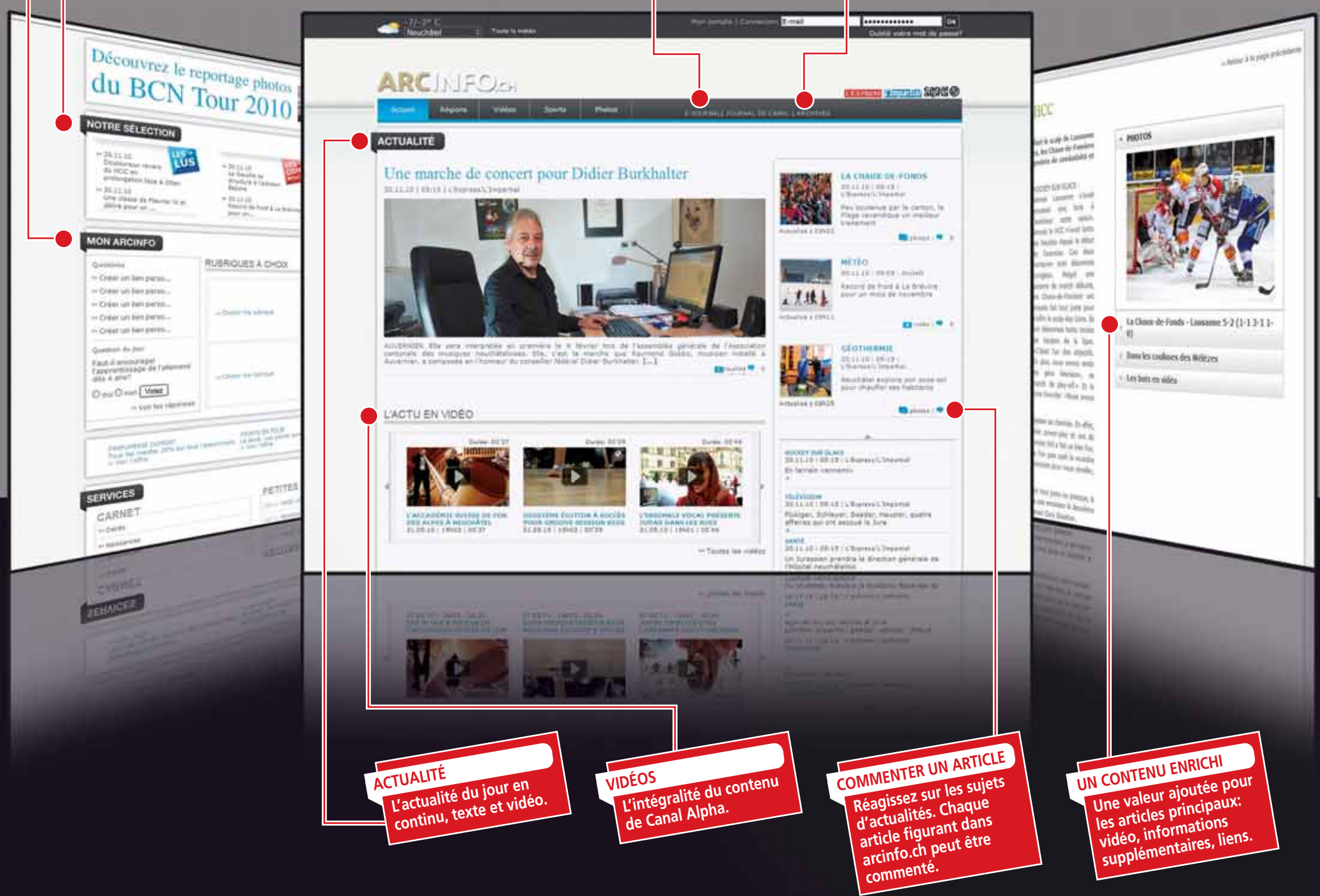

ACTUALITÉ
L'actualité du jour en continu, texte et vidéo.

VIDÉOS
L'intégralité du contenu de Canal Alpha.

COMMENTER UN ARTICLE
Réagissez sur les sujets d'actualités. Chaque article figurant dans arcinfo.ch peut être commenté.

UN CONTENU ENRICHI
Une valeur ajoutée pour les articles principaux: vidéo, informations supplémentaires, liens.

[Le site d'information de l'Arc jurassien a fait peau neuve.]

www.arcinfo.ch

Tout ce qui fait la force d'arcinfo.ch est évidemment toujours au cœur de votre site:

- L'édition du jour de *L'Express* et *L'Impartial*, en version web et e-journal
- L'actu régionale en continu, en texte et vidéo.
- Tout le contenu de *Canal Alpha*, votre télévision régionale.
- Les archives de *L'Express* (depuis 1989) et de *L'Impartial* (depuis 1994).

Pour avoir accès à ce contenu régional unique, les options suivantes s'offrent à vous:

NON ABONNÉ(E) à *L'Express / L'Impartial*

Choisissez la formule qui vous convient :
web, dès Fr. 9.90 par mois *ou* papier + web dès Fr. 30.50 par mois

Vous souhaitez d'abord mieux connaître le nouvel arcinfo.ch avant de vous décider? Enregistrez-vous et bénéficiez d'un accès gratuit pour la lecture de 5 articles par mois.

www.arcinfo.ch/abosweb

ABONNÉ(E) à *L'Express / L'Impartial*

L'accès intégral à arcinfo.ch est compris dans votre abonnement. Il suffit de vous enregistrer gratuitement.

www.arcinfo.ch/enregistrer

SP

MUSIQUE

Kim Wilde revisite son passé

Un an après «Come Out And Play», Kim Wilde revient avec un album de reprises «Snapshots». Des instantanés musicaux qui ont impressionné sa vie. **PAGE 16**

LE MAG

EXPOSITION Travolta et la pop culture s'invitent chez Dürrenmatt.

La my-thology d'Elodie Pong

Le film à lire de Dürrenmatt, «Midas ou l'écran noir», inspire à Elodie Pong cette vidéo où les artistes sont tour à tour sujets et objets, créateurs et spectateurs. SP

CATHERINE FAVRE

Grands yeux rieurs, minois de Pierrot lunaire, longue chevelure retenue en queue de cheval… franchement, on ne l'imaginait pas ainsi, Miss Pong. Pas si gamine et à la fois intensément réfléchie, timide presque. L'artiste, qui dans une vidéo faisait mimer un numéro de stripteaseuse à une femme-panda en proclamant «Je suis une bombe», s'est illustrée jusqu'à présent par ses créations provocatrices autour du désir féminin, entre autres.

Le pouvoir et l'argent

Autant dire que les filiations entre le travail de l'artiste americano-suisse pétrie de pop culture et l'œuvre de Friedrich Dürrenmatt ne sautent pas aux yeux. Et c'est là que résident les enjeux de l'exposition inaugurée hier au Centre Dürrenmatt. Inspirée «*très librement*» par trois tableaux – «Le minotaure déshonoré, «Le suicide des banquiers» et «L'Ascension noire», Elodie Pong propose des «*petites études décalées sur le pouvoir et l'argent*» en lien avec les mythes chez l'auteur du «Minotaure».

La vie est une valse

D'emblée, le visiteur est happé par un écran géant au bout d'un couloir labyrinthe… «Walz»: valse lancinante, sensuelle, obsédante. Deux danseurs se déhanchent, un homme et une femme, murés chacun dans leur bulle, indifférents l'un à l'autre. Pantins projetés en clair-obscur sur d'anciennes cartes de géographie, ils déambulent sur la route des Indes de Vasco de Gama et dansent avec les vampires de Transylvanie.

Un peu plus loin, les mêmes personnages filmés reprennent en parfaite asymétrie leur gestuelle christique truffée de clins d'œil au Penseur de Rodin, à Marylin ou à Travolta, mais pas seulement…

Moi et Dürrenmatt

Sociologue de formation, passionnée de philosophie, Elodie Pong hume à pleins poumons l'air du temps, elle en apprivoise les icônes, observe, capte, décode. Elle croise les histoires, la grande et les petites, met en perspective les civilisations, les croyances et les Dieux.

Comme le maître en quelque sorte? «*J'ai essayé d'être à la fois en phase avec Dürrenmatt et avec mon temps; fidèle à notre société où tout est récupération, je me suis réapproprié son œuvre.*»

«Fidèle à notre société où tout est récupération, je me suis réapproprié l'œuvre de Dürrenmatt.»

ELODIE PONG ARTISTE

L'art et la manière

Et c'est peut-être dans la posture que réside le véritable décalage entre elle et Dürrenmatt, dans leur façon différente d'interroger le monde. Alors que le dramaturge à l'ironie cinglante dénonçait, stigmatisait, Elodie Pong cherche juste à comprendre: «*L'art contemporain procède d'une autre manière de s'exprimer. Aujourd'hui, on questionne faute de pouvoir apporter des solutions définitives. L'époque est différente, on ne sait plus très bien comment se positionner, partout l'individualisme prend le pas sur le collectif. D'où le titre de l'exposition, «My-thology», la science qui étudie, non plus les mythes, mais moi*».

Pourquoi?

L'exposition est le fruit de cinq mois de recherches. Pourtant, et l'artiste insiste, «*le public peut entrer dans mes œuvres sans en posséder mes clés. Je crée des espaces en négatif où chacun peut se projeter avec ses propres références. Quand les choses sont révélées en négatif, on les sent, on les touche plus facilement.*»

De même, la quadra avoue en riant qu'elle n'avait lu que «*trois livres*» de Dürrenmatt avant d'être mandatée par le CDN: «*Du coup, je me suis plongée dans son œuvre et je vais continuer. En tant qu'artiste, on est toujours confronté aux mêmes préoccupations sociales, politiques, existentielles, avec, au bout du compte, la question de savoir pourquoi et comment faire de l'art?*»

REPÈRES

L'EXPOSITION Formé d'installations vidéo et de textes imprimés sur des toiles, le parcours «My-thology» est à voir jusqu'au 18 décembre au Centre Dürrenmatt à Neuchâtel. Infos: www.cdn.ch

ELODIE PONG Pluridisciplinaire, multiculturelle, l'artiste suisse, née à Boston en 1966, vit à Zurich.

BIO EXPRESS Après des études de sociologie et d'anthropologie à l'Université de Lausanne, Elodie Pong s'illustre sur la scène artistique en tant que plasticienne. Puis elle intègre d'autres moyens d'expression dans son langage très cinématographique où se mêlent visuel, écrit et performance.

DISTINCTIONS Présentées dans de nombreux musées et festivals internationaux, ses vidéos ont été distinguées par un Swiss Award en 2003 et bien d'autres prix.

NEUCHÂTEL En marge de l'exposition du Musée d'art et d'histoire.

Schneider raconté par Raetz

Un ping-pong artistique de haut vol attend le public du Musée d'art et d'histoire de Neuchâtel, demain à 12h15. Curateur de la rétrospective consacrée à Gérard Schneider, Walter Tschopp renverra la balle à un autre grand peintre neuchâtelois, Pierre Raetz. De générations différentes, Schneider (1896-1986) et Raetz, né en 1936, furent tous deux confrontés aux grands bouleversements artistiques des années 1960 et 70: Schneider était alors le phare des artistes abstraits qui faisaient la pluie et le beau temps sur Paris. Raetz, dans les effervescences de Mai 68, vivait passionnément la déferlante de l'art minimal et des Nouveaux réalistes qui balayèrent les abstraits. Des anciens maîtres de Paris, Schneider est l'un des rares à avoir réchappé du purgatoire. Une belle leçon d'histoire de l'art, assujetti aux dictats implacables du temps. **CFA**

Alors au faîte de sa gloire, Gérard Schneider peint cet «Opus 31» en 1968. SP

INFO

Les mardis du musée
Musée d'art et d'histoire de Neuchâtel, demain à 12h15. L'exposition Gérard Schneider est à voir jusqu'au 16 octobre. Infos: www.mahn.ch

RÉTINES

Les premiers rideaux de la TSR

FREDDY LANDRY

De 19h30 à 21h00, la TSR fait la part belle à l'information, rapide ou développée, contribuant à lui donner son excellente réputation. Mais les structures de certaines émissions – le «19 :30», «Mise au point», «Classe Eco» – sont les mêmes d'un jour ou d'une semaine à l'autre, au point d'installer une certaine lassitude seulement combattue par l'intérêt personnel accordé au sujet.

«Classe Eco» (lundi 29 août) n'aborde qu'un seul sujet, le franc fort, trop cher pour le tourisme et l'industrie d'exportation. Voilà qui doit éloigner ce sentiment un peu trop fréquent que le sujet commence vraiment quand les huit minutes sont écoulées. Bonnes remarques sur ces «*sinistres*» agences de notation qui jouent du «A»! On y parle spéculation: l'exemple du jeu de bourse suffit-il à en faire comprendre le mécanisme prédateur?

Deux heures sur le même sujet (mercredi 31), les maladies extrêmement rares soignées avec des remèdes très coûteux. Selon une décision politique du Tribunal fédéral, le seuil au-delà duquel le remboursement n'est plus obligatoire pour les caisses, est fixé à 100 000 fr. par an. La décision du TF contribue à créer une médecine à deux vitesses. «36.9» à travers des exemples ose offrir des moments de réelle émotion lucide. «Infrarouge» fait prendre conscience de positions contradictoires, tout en évitant pour une fois les polémiques spectaculaires.

Deux équipes différentes furent ainsi associées pour une amorce de soirée thématique de deux heures environ. C'est là formule rare mais enrichissante, dont la réapparition un peu plus fréquente serait souhaitable.

INFO

Développement et illustration sur:
http://blog.lexpress.ch/retines

GIL ST-ANDRÉ - LA FACE CACHÉE

Scénario et dessins: Jean-Charles Kraehn © Glenat

N° 9

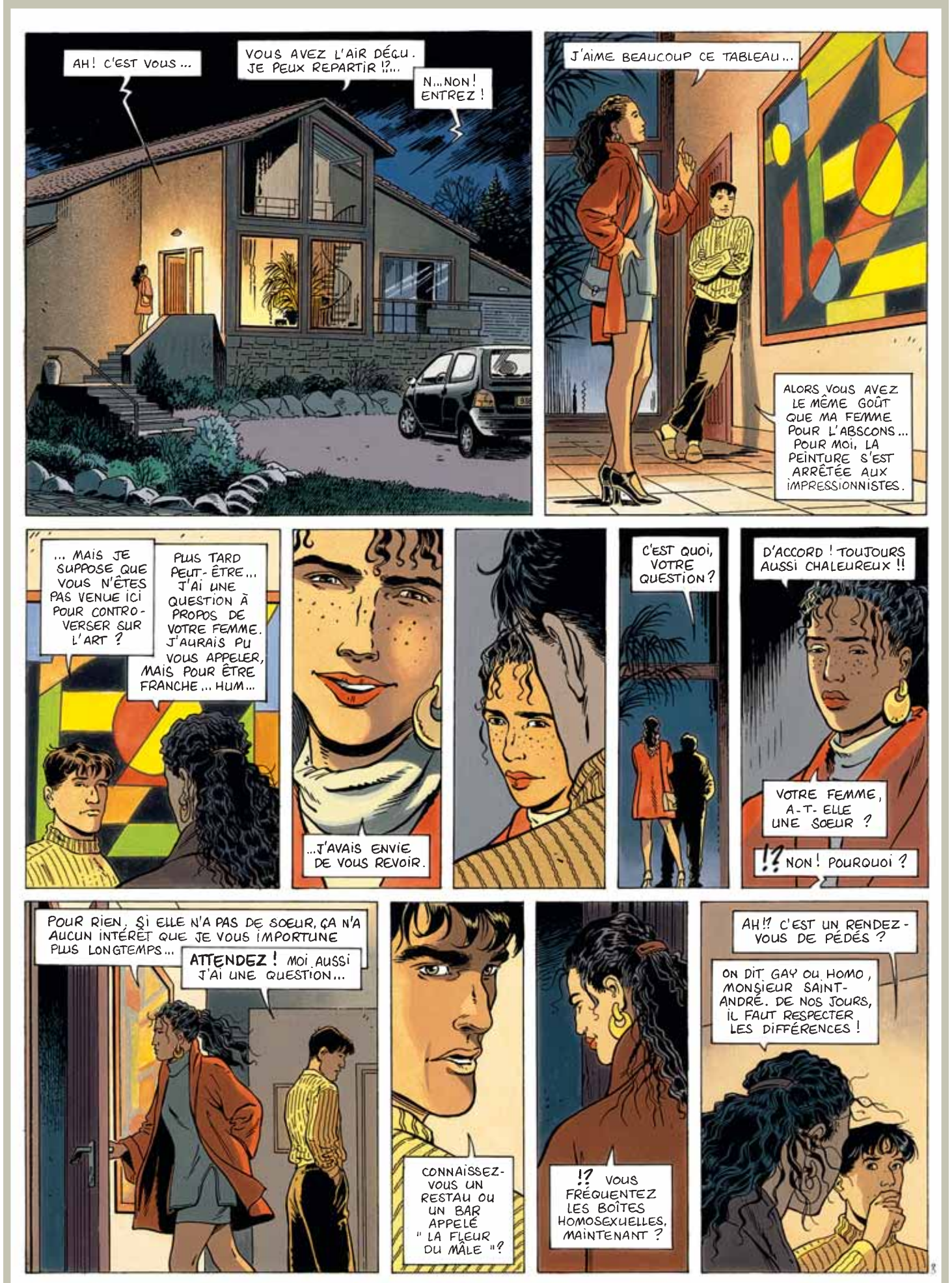

(A suivre)

FEUILLETON

N° 67

Editions Mon Village SA

Je devais sûrement débloquer.

En revanche, les écritures comptables que j'ai vues hier à l'écran, par-dessus l'épaule de Coralie, je ne les ai pas imaginées…

Ma che cazzo fa questa ragazza! Vingt minutes qu'elle devrait être là! Etonnant qu'elle ne soit pas ponctuelle. L'empressement qu'elle a eu à accepter mon invitation de ce soir… Un peu embêtant. Elle imagine certainement des choses. Des choses imbéciles entre collègues de travail. Des choses qui, en ce moment, auraient plutôt tendance à m'écœurer. D'ailleurs, je n'ai jamais flashé sur les taches de rousseur.

– Elle viendra pas…

A la table à côté, le poivrot secoue la tête devant son verre de rouge. Sûrement un des marginaux qui font la manche aux alentours de la place de la Riponne. Cheveux longs sous la casquette, barbe grisonnante, veste râpée, il a mon âge. Dans son rictus sarcastique, dans sa voix éraillée, toute l'amertume d'un enchaînement de choix foireux pour une vie gâchée. Une vie qui, demain, pourrait bien être la mienne. Parce qu'en matière de choix foireux, j'en connais un rayon… Stronzo! Est-ce que je t'ai causé, d'abord!

Je détourne le regard. Surtout ne pas lui parler. De sa voix ravinée par l'alcool, il en rajoute quand même:

– C'est toujours comme ça, avec les gonzesses. Faut qu'elles te fassent souffrir. Elles aiment ça… Tu peux m'croire: j'en ai fait l'expérience…

Et moi donc… Mais ta gueule!

Dans le haut-parleur au-dessus de nous, les Beatles prétendent que All you need is love. Facile à dire. Et qu'est-ce qu'on fait quand on n'en a pas, de l'amour? On se flingue? Enfoirés!

Pauvre type, ce clodo! Il aimerait tellement exister, être reconnu pour son vécu pas drôle, peut-être pas inintéressant… Je me dégoûte de l'ignorer.

Perdu dans mes réflexions, je reconnais son arrivée à son parfum. Fruité, jeune, simple. Un parfum qui lui ressemble.

– Giacomo! Je suis désolée…

Elle me colle trois bises avant que j'aie eu le temps de me lever.

– J'étais à Genève… L'autoroute était bouchée… Il y avait un accident…

– Pas grave, la musique est bonne.

Sans ostentation, elle s'est mise en valeur: maquillage discret mais soigné, jupe courte en jean, sandalettes à talons. Ça lui va bien, elle est plutôt petite. Le T-shirt est fraîchement repassé. Trop pour une fille qui a passé sa journée à Genève et s'est ensuite énervée dans un embouteillage.

Elle ment.

Le poivrot s'est tu. Il nous épie. Coralie s'assied. Elle ne l'a pas remarqué.

– Tu sais, je ne voulais pas être en retard… Ce n'est pas dans mes habitudes.

– C'est vrai, cela ne correspond pas à l'image qu'on se fait d'une comptable.

(A suivre)

HOROSCOPE

BÉLIER (21.3 - 20.4)

Amour : ne boudez pas, dites ce que vous avez sur le cœur ou l'ambiance risque de devenir oppressante. **Travail-Argent :** côté finances, il vous faudra être prudent. Ne vous laissez pas embarquer dans des aventures plutôt hasardeuses. Côté travail, c'est la routine. **Santé :** détendez-vous et vous verrez vos troubles nerveux diminuer.

TAUREAU (21.4 - 21.5)

Amour : vous savez exactement comment faire plaisir à votre partenaire. L'ambiance est sereine dans votre foyer. **Travail-Argent :** soyez très prudent dans vos dépenses si vous voulez éviter des surprises désagréables ou vous pourriez avoir des soucis avec votre banquier. **Santé :** vous devez évacuer le stress accumuler ces derniers temps.

GÉMEAUX (22.5 - 21.6)

Amour : votre vie sentimentale vous donnera de très grandes satisfactions si vous renoncez à porter votre masque de pudeur. **Travail-Argent :** ne cherchez pas à entamer des choses nouvelles aujourd'hui. Vous allez devoir faire face à des retards et autres contretemps et le mieux sera de vous cantonner aux tâches habituelles. **Santé :** vous ne manquerez pas de tonus.

CANCER (22.6 - 22.7)

Amour : des événements importants sont possibles dans ce secteur, notamment l'annonce d'une future naissance. **Travail-Argent :** le domaine des finances est favorisé mais réfléchissez bien avant de prendre toute décision dans ce domaine. **Santé :** soyez prudent si vous pratiquez un sport, protégez vos articulations et n'allez pas au-delà de vos limites.

LION (23.7 - 22.8)

Amour : vos relations conjugales ne seront pas des plus reposantes. **Travail-Argent :** votre créativité sera stimulée. Cela pourra vous permettre de vous faire remarquer d'une manière très avantageuse. **Santé :** faites un petit régime.

VIERGE (23.8 - 22.9)

Amour : attention à l'orage. Les messages ne circuleront pas aisément aujourd'hui, gare aux quiproquos. **Travail-Argent :** il faudrait créer, développer ou réorganiser votre plan de carrière. Vous aurez besoin de récolter des informations avant d'agir. Prenez votre temps. **Santé :** belle vitalité et votre dynamisme est toujours présent.

BALANCE (23.9 - 22.10)

Amour : si vous ne prenez pas en compte les conseils de vos amis, ne vous étonnez pas s'ils s'éloignent de vous ! Laissez-vous aller à vos émotions et exprimez vos sentiment sans retenue. **Travail-Argent :** il est possible que vous soyez obligé de remettre en question votre manière de travailler. **Santé :** reprenez le sport mais sans forcer.

SCORPION (23.10 - 22.11)

Amour : malgré votre besoin d'être aimé, vous avez peur d'exprimer vos sentiments. **Travail-Argent :** vous aurez besoin de récolter d'autres informations avant de vous lancer. Prenez votre temps, rien ne presse. **Santé :** entretenez votre forme,

SAGITTAIRE (23.11 - 22.12)

Amour : un lien sentimental implique forcément certaines contraintes et vous aurez particulièrement du mal à les supporter aujurd'hui. **Travail-Argent :** maintenez votre ouverture relationnelle. Il vous faut garder l'équilibre entre prudence et ouverture. Vos finances réclament toute votre attention. **Santé :** vous aurez du mal à tenir en place. Canalisez votre énergie.

CAPRICORNE (23.12 - 20.01)

Amour : et si vous organisiez un dîner en amoureux ? N'hésitez pas à sortir le grand jeu, votre audace sera récompensée. **Travail-Argent :** suivez vos inspirations dans le domaine financier. Vous ne serez pas déçu du résultat. Dans le travail, c'est de patience d'on vous aurez besoin. **Santé :** même si vous vous sentez en forme, évitez d'en faire trop.

VERSEAU (21.1 - 19.2)

Amour : le bonheur pointe son nez. Amis, enfants, parents, vous vous sentez bien entouré et cela vous enchante. Célibataire, soyez plus souple avec vos amis. **Travail-Argent :** vous n'avez pas la tête à ce que vous faites. Essayez de vous concentrer afin d'obtenir de bons résultats. **Santé :** bon tonus. Prenez de bonnes résolutions pour garder la forme.

POISSONS (20.2 - 20.3)

Amour : vous n'admettrez pas la routine ni la médiocrité. Tenez tout de même compte des souhaits de votre partenaire. **Travail-Argent :** votre vie professionnelle sera dans l'ensemble assez protégée par le climat astral. Mais vous passerez par une phase de relative indifférence. **Santé :** vous ne manquerez pas de résistance.Utilisez-la à bon escient.

CINÉMA

Apollo 1
Faubourg du Lac 11, tél. 0900 900 920

Destination finale - 3D
1re semaine - 16/16
Acteurs: Emma Bell, Miles Fisher.
Réalisateur: Steven Quale.
PREMIÈRE SUISSE! DIGITAL 3D - Les survivants de l'effondrement d'un pont en suspension apprennent à leur dépens qu'il est simplement impossible de tromper la mort...
VF LU, MA 20h30

Les contes de la nuit - 3D
1re semaine - Pour tous/7
Acteurs: Julien Beramis, Marine Griset.
Réalisateur: Michel Ocelot.
PREMIÈRE SUISSE! DIGITAL 3D - Tous les soirs, une fille, un garçon et un vieux technicien se retrouvent dans un petit cinéma qui semble abandonné, mais qui est plein de merveilles. Les trois amis inventent, se documentent, dessinent, se déguisent. Et ils jouent toutes les histoires dont ils ont envie dans une nuit magique où tout est possible...
VF LU, MA 16h, 18h

Apollo 2
Faubourg du Lac 11, tél. 0900 900 920

La peau que j'habite ***3e sem. - 16/16***
Acteurs: Antonio Banderas, Elena Anaya.
Réalisateur: Pedro Almodovar.
Depuis que sa femme a été victime de brûlures dans un accident de voiture, le docteur Robert Ledgard, éminent chirurgien esthétique, se consacre à la création d'une nouvelle peau, grâce à laquelle il aurait pu sauver son épouse.
VO s-t fr/all LU, MA 17h45, 20h15

Les contes de la nuit - 2D
1re semaine - Pour tous/7
Acteurs: Julien Beramis, Marine Griset.
Réalisateur: Michel Ocelot.
DIGITAL 2D - Tous les soirs, une fille, un garçon et un vieux technicien se retrouvent dans un petit cinéma qui semble abandonné, mais qui est plein de merveilles. Les trois amis inventent, se documentent, dessinent, se déguisent. Et ils jouent toutes les histoires dont ils ont envie dans une nuit magique où tout est possible...
VF LU, MA 15h

Apollo 3
Faubourg du Lac 11, tél. 0900 900 920

Un jour ***2e semaine - 12/14***
Acteurs: Anne Hathaway, Jim Sturgess.
Réalisateur: Lone Scherfig.
Emma et Dexter passent la nuit ensemble après leur soirée de fin d'étude et décident... de rester amis. Lui est insouciant et frivole, elle est bourrée de complexes. Pendant 20 ans, Dexter et Emma vont s'adorer, se séparer, se détester, se manquer... finiront-ils par comprendre qu'ils ne sont jamais aussi heureux que lorsqu'ils sont ensemble?
VF LU, MA 15h30, 20h30

Tu sera mon fils ***2e semaine - 10/14***
Acteurs: Niels Arestrup, Lorant Deutsch.
Réalisateur: Gilles Legrand.
Paul de Marseul, propriétaire d'un prestigieux vignoble à Saint-Emilion a un fils, Martin, qui travaille avec lui sur le domaine familial. Mais Paul, vigneron exigeant et passionné, ne supporte pas l'idée que son fils puisse un jour lui succéder. Il rêve d'un fils plus talentueux, plus charismatique... plus conforme à ses fantasmes de père! L'arrivée de Philippe, le fils de son régisseur va bouleverser la vie de la propriété. Paul tombe en fascination devant ce fils idéal. Commence alors une partie d'échecs qui se jouera à quatre: deux pères, deux fils, sous le regard impuissant des femmes qui les entourent. Et au moins l'un d'entre eux n'a plus rien à perdre...
VF LU, MA 18h15

Arcades
Faubourg de l'Hôpital 5, tél 0900 900 920

Cowboys & envahisseurs
2e semaine - 12/12
Acteurs: Harrison Ford, Daniel Craig.
Réalisateur: Jon Favreau.
Milieu des années 1800. Des extraterrestres ont pour but d'envahir l'Ouest américain et d'asservir l'Humanité. Mais les cowboys et les Apaches ont d'autres plans.
VF LU, MA 17h45, 20h30

Les Schtroumpfs - 3D
5e semaine - Pour tous
Réalisateur: Raja Yelchin.
DIGITAL 3D - Chassés de leur village par Gargamel, les Schtroumpfs débarquent dans notre monde, au beau milieu de Central Park à New York !
VF LU, MA 15h

Bio
Faubourg du Lac 27, tél 0900 900 920

This must be the place
2e semaine - 12/16
Acteurs: Sean Penn, Judd Hirsch.
Réalisateur: Paolo Sorrentino.
Cheyenne est une ancienne star du rock. A 50 ans, il a conservé un look gothique, et vit de ses rentes à Dublin. La mort de son père, avec lequel il avait coupé les ponts, le ramène à New York. Il décide de poursuivre, à travers l'Amérique, la vengeance qui hantait son père.
VO s-t fr/all LU, MA 15h, 20h15

Melancholia ***4e semaine - 12/16***
Acteurs: Kirsten Dunst, Charlotte Gainsbourg, Alexander Skarsgard.
Réalisateur: Lars von Trier.
Justine et Michael célèbrent leur mariage lors d'une fête somptueuse à la maison de sa sœur et son beau-frère. Pendant ce temps, la planète Melancholia se dirige vers la Terre...
DERNIERS JOURS! ***VO angl. s-t fr/all LU, MA 17h30***

Rex
Faubourg de l'Hôpital 16, tél 0900 900 920

Comment tuer son boss?
3e semaine - 14/14
Acteurs: Jennifer Aniston, Kevin Spacey, Jason Batemand. Réalisateur: Seth Gordon.
Trois amis décident de donner une leçon à leurs supérieurs abusifs.
VF LU, MA 15h30, 20h15

La planète des singes: les origines ***4e semaine - 12/14***
Acteurs: Freida Pinto, James Franco.
Réalisateur: Rupert Wyatt.
Au cours de ses recherches pour vaincre la maladie d'Alzheimer, un scientifique parvient à faire évoluer un singe nommé Caesar, qui va mener son espèce à dominer le monde.
VF LU, MA 18h

Studio
Faubourg du Lac 7, tél 0900 900 920

Les bien-aimés ***1re semaine - 14/16***
Acteurs: Chiara Mastroianni, Catherine Deneuve. Réalisateur: Christophe Honoré.
PREMIÈRE SUISSE! Du Paris des sixties au Londres des années 2000, Madeleine, puis sa fille Véra vont et viennent autour des hommes qu'elles aiment. Mais toutes les époques ne permettent pas de vivre l'amour avec légèreté. Comment résister au temps qui passe et qui s'attaque à nos sentiments les plus profonds?
VF LU, MA 14h45, 17h45, 20h30

«Les Schtroumfs» manquent de se faire écraser sur Times Square. SP

RÉGION

LA CHAUX-DE-FONDS

ABC (032 967 90 42)
Lourdes
Lu-ma 20h45. 16 ans. De J. Hausner

EDEN (0900 900 920)
Comment tuer son boss?
Lu-ma 15h, 20h30. 14 ans. De S. Gordon
La planète des singes
Lu-ma 17h45. 12 ans. De R. Wyatt

PLAZA (0900 900 920)
Cowboys et envahisseurs
Lu-ma 17h30, 20h15. 12 ans. De J. Favreau
Les schtroumpfs - 3D
Lu-ma 15h15. Pour tous. De R. Yelchin

SCALA 1,2,3 (0900 900 920)
Destination finale - 3D
Lu-ma 20h15. 16 ans. De S. Quale
Les contes de la nuit - 3D
Lu-ma 15h, 17h30. Pour tous. De M. Ocelot
Captain America
Lu-ma 15h15, 20h15. 12 ans. De J. Johnston
Un jour
Lu-ma 17h45. 12 ans. De L. Scherfig
La peau que j'habite
Lu-ma 15h. Lu-ma 17h30, 20h30. VO. 16 ans. De P. Almodovar

COUVET

LE COLISÉE (032 863 16 66)
Relâche

LA NEUVEVILLE

LE MUSÉE (032 751 27 50)
Relâche

HAGAR DUNOR LE VIKING N° 57

PUBLICITÉ

LEROY OPTICIENS SARL
LA 2ÈME PAIRE GRATUITE
Voir conditions au magasin
Rue des Terreaux 5
2000 Neuchâtel
T. 032 724 57 57
F. 032 721 17 06
info@leroy.ch
www.leroy.ch
DYNOPTIC PARTNER

AGENDA

NEUCHÂTEL

SPECTACLE/CONCERT/CONFÉRENCE

«Antigone»
Théâtre du Passage. D'après Henry Bauchau. Par L'Outil de la ressemblance et la Compagnie du Passage.
Ma 06.09, me 07.09, 19h.

«Autour de Jean»
Théâtre du Pommier. Mario Sancho, à la voix. Michel Molinari, à la guitare.
Lu 05.09, 20h.

Sœur Minke
Librairie Le Sycomore. Lecture et discussion avec sœur Minke, ancienne prieure de Grandchamp.
Lu 05.09, 19h30.

«Anges, rêves, signes et symboles»
Ecole des Charmettes. Par Christiane Muller.
Me 07.09, 19h30.

EXPOSITION

Centre Dürrenmatt
«My-thologie». Projet en lien avec les mythes qui ont inspiré Friedrich Dürrenmatt. De Elodie Pong.
Me-di 11h-17h. Jusqu'au 18.12.

Jardin botanique
Philippe Loset. Sculpture.
Lu-di 9h-17h. Jusqu'au 02.10.
«Promenons-nous dans les bois».
Ma-di 14h-17h30. Jusqu'au 02.10.
«Espèce de... la biodiversité ou la richesse du monde végétal».
Lu-di 9h-20h. Jusqu'au 02.10.
Exposition de quelques planches originales de l'herbier Benoît Fils.
Ma-di 9h-20h. Jusqu'au 02.10.

Galerie Quint-Essences
Valia Solène et Michel Bühler. «Fleurs du désert». Peintures.
Ma 14h-18h. Me-sa 9h-12h/14h-18h et sur rendez-vous. Jusqu'au 29.09.

Villa de L'Ermitage
Maryse Guye-Veluzat, gravures. Nicole Siron, céramiques.
Ma-di 14h-17h30. Jusqu'au 02.10.

Temple du bas
«Célébrations - ces temps forts qui rythment la vie des fidèles de toutes les cultures».
Lu-ve 16h-18h. Sa 11h-13h. Jusqu'au 21.09.

«Pardonnez-moi si je gémis un instant»
Théâtre ABC. Interrogations poétiques et sonores. Une création originale in situ.
Ma 06.09, 19h.

EXPOSITION

Bibliothèque de la Ville
«Objectif scène». Photographies de musiciens de la région. Par Brigitte Ramseyer.
Lu 13h-20h. Ma 10h-20h. Me-je 10h-19h. Ve 13h-19h. Sa 10h-16h. Jusqu'au 16.09.

Club 44
«Intérieurs tournée» (tournée du NEC en Chine). Photographies noir-blanc réalisées par Pablo Fernandez.
Tous les jours, dès 19h15. Jusqu'au 27.10.

LE LOCLE

VISITE GUIDÉE À PIED

«Urbanisme horloger»
Départ de l'Hôtel de ville.
«A la découverte de l'histoire horlogère qui a façonné au fil des siècles Le Locle». (Français/allemand).
Sa 10h-12h. Jusqu'au 26.11.

AUVERNIER

EXPOSITION

La Golée
«Big@pple.ny». Stéphanie Eger. Photographies.
Tous les jours 16h-23h. Jusqu'au 27.11

LA CHAUX-DU-MILIEU

EXPOSITION

Galerie Le Grand-Cachot de Vent
«Résonnances». Catherine Aeschlimann, artiste visuelle. Marie-Claire Meier, plasticienne.
Me-sa 14h-18h. Di 10h-18h. Jusqu'au 09.10.

COLOMBIER

EXPOSITION

Galerie Numaga
Francine Mury. Monotypes.
Anne Tastermain. Marquage coloré.
Me-di 14h30-18h. Jusqu'au 02.10.

CORCELLES

EXPOSITION

Galerie Arcane
Jean-Michel Degoumois, peinture.
Marcel Schweizer, objets, peintures, photos.
Ma-ve 17h30-19h. Sa 14h-17h. Jusqu'au 17.09.

CORTAILLOD

EXPOSITION

Galerie Jonas
Patrick Piccinelli, peinture.
Me-sa 14h30-18h30. Di 14h30-17h. Jusqu'au 25.09.

COURT

FESTIVAL

Estivales musicales
Temple. Festival de musique de chambre de la Vallée de Tavannes.
Ma 06.09, me 07.09, 20h.

CRESSIER

SPECTACLE

«Zakia et Rachel, un espoir au pied du mur»
Centre paroissial réformé. Pièce d'Edith Cortessis.
Me 07.09, 20h.

FLEURIER

EXPOSITION

Galerie Bleu de Chine
Annick Reiff et Gabriel Vuilleumier, peintres. Numa del Parente, sculpteur-architecte.
Ve-di, 15h-18h et sur rendez-vous. Jusqu'au 09.10.

NOIRAIGUE

MUSÉE

Centre d'interprétation du Creux-du-Van
La Ferme Robert. Exposition internationale de cloches, des films sur la Ferme Robert et sur les secrets du Creux-du-Van, une maquette en 3D de la réserve naturelle ainsi que des informations sur la faune et la flore de cette région.
Sa-di 10h-17h. Jusqu'au 30.10.

SAINT-SULPICE

MUSÉE

Ecomusée des roues de l'Areuse
L'histoire industrielle du Val-de-Travers ainsi que ses légendes.
Jusqu'au 29.10, sur rendez-vous.

TRAVERS

MUSÉE

Musée les mines d'asphalte
Visite guidée des galeries du Val-de-Travers à La Presta.
Tous les jours, 10h30 et 14h30. Jusqu'au 01.11. (groupes, toutes l'année sur rendez-vous)

VALANGIN

EXPOSITION

Galerie Belimage
Françoise Charbaut, peinture.
Me-di, 15h-18h. Jusqu'au 11.09.

MUSÉE

Château
Exposition «Créatures». Animaux et humains, étranges ou monstrueux, dragons, lions, sirènes, vouivres ou anges, qui hantent le canton de Neuchâtel. Jardin Mangelune (parc autour du château). Sculptures de Gaspard Delachaux.
Me-di, 11h-17h. Jusqu'au 28.10.

PUBLICITÉ

Offre valable pour toute commande d'une Citroën DS4 jusqu'au 31 août 2011. Citroën DS4 1.6 VTi 120 BVM Chic, Fr. 30'450.–, leasing 3,9 %, 48 mensualités de Fr. 249.–, 10'000 km/an, valeur résiduelle Fr. 12'034.–, 1er loyer majoré de 30 %. Casco complète obligatoire. Taux d'intérêt annuel effectif 3,97 %. Sous réserve de l'accord par Citroën Finance, division de PSA Finance Suisse SA, Ostermundigen. PSA Finance n'accordera pas de financement qui présente un risque de surendettement pour ses clients. Consommation mixte 6,2 l/100 km; émissions de CO_2 144 g/km; catégorie de consommation de carburant B. Moyenne CO_2 de tous les modèles de véhicules 188 g/km. Prix de vente conseillé. Offre réservée aux clients particuliers, dans le réseau participant, non cumulable avec le rabais Flotte. Modèle présenté : Citroën DS4 1.6 THP 200 BVM6 Sport Chic; mixte 6,4 l/100 km; CO_2 149 g/km; catégorie B. Avec option : jantes alu 19" Fr. 1'000.–.

CITROËN DS4
CITROËN
CRÉATIVE TECHNOLOGIE

GARAGE-CARROSSERIE BURKHALTER
Jaluse 2 - Le Locle - Tél. 032 931 82 80

GARAGE BARRIS
Fritz-Courvoisier 34 - La Chaux-de-Fonds - Tél. 032 969 20 30

LE MAG MUSIQUE

LES MEILLEURES VENTES D'ALBUMS EN ROMANDIE
Adele, une semaine de plus en tête

1. Adele, «21»
2. Jay-Z/Kanye West, «Watch The Throne»
3. Amy Winehouse, «Back to Back»
4. Lady Gaga, «Born this Way»
5. Rihanna, «Loud»
6. Beyoncé, «4»
7. Joss Stone, «LP1»
8. The Black Eyed Peas, «The Beginning»
9. Selah Sue, «Selah Sue»
10. Pitbull, «Planet Pit»

KIM WILDE Avec «Snapshots», l'artiste offre un album constitué essentiellement de tubes qui ont marqué son histoire personnelle.

«Une chanson est une carte postale sonore»

Chanteuse new wave, icône de la culture anglaise des années 1980, Kim Wilde vient de sortir 14 titres compilant trente ans de pop musique. NIKOLAJ GEORGIEW

PASCAL VUILLE

Icône pop de toute une génération, Kim Wilde est de retour avec un projet humble et généreux. Puisant dans un héritage musical qui s'étale sur cinq décennies, elle réarrange quatorze hits pop en y collant sa voix désabusée.

Ces hymnes pop que vous reprenez sont-ils rattachés à des souvenirs personnels?

Kim Wilde: Absolument. J'avais 4 ans lorsque j'ai entendu pour la toute première fois «Anyone who had a heart» de Cilla Black. Je suis littéralement tombée amoureuse de cette chanson qui, depuis lors, fait partie de moi. C'était en 1964. Je n'ai pas une relation aussi lointaine et intense avec tous les titres qui figurent sur l'album, mais tous comptent beaucoup pour moi. Je suis également une grande admiratrice de Diana Ross et des Supremes, dont j'avais déjà repris «You keep me hangin' on» à mes débuts. Il était naturel de lui rendre hommage encore une fois. Quant à Kirsty MacColl, elle a joué un grand rôle dans le lancement de ma carrière en 1981. Reprendre «They don't know» est une manière de la remercier.

En intitulant ce disque «Snapshots» («Clichés instantanés»), suggérez-vous qu'une chanson est une photographie en quelque sorte?

C'est le cas. Comme une photo, une chanson vous relie à un moment précis de votre vie passée. Une chanson, c'est une carte postale sonore. C'est un tableau dans mon esprit. Mon vœu par ce projet a été de rendre une nouvelle version d'airs pop qui couvrent cinq décennies. J'ai forcément été contrainte de faire des choix, car il est impossible de résumer une décennie musicale à un seul titre. Cet album est aussi destiné à mes fans, qui ne cessent d'être pour moi une source d'énergie et d'inspiration.

Dans votre jeunesse, vous avez passé pas mal de temps dans les clubs punk de Londres. Qu'est-ce qui attirait une fille aussi sage que vous?

Si j'adorais tant leur attitude rebelle face à la société, c'est certainement parce que j'étais très peu rebelle moi-même. J'aimais la façon dont ils s'y prenaient pour énerver les adultes. Mais plus que leur esprit de rébellion, c'est leur musique qui m'attirait avant tout. L'énergie que dégageaient les Sex Pistols, les Clash ou les Buzzcocks me fascinait, ainsi que leur écriture. Je fais d'ailleurs un clin d'œil aux Buzzcocks et aux Cure sur mon disque.

> «J'essaie de vivre dans l'instant, mais en étant tournée vers l'avenir.»
> **KIM WILDE** CHANTEUSE

«Snapshots» est un voyage dans le passé. A titre personnel, avez-vous tendance à vous remémorer le passé ou à entrevoir l'avenir?

J'essaie de vivre dans l'instant, mais en étant tournée vers l'avenir. D'un point de vue musical, il serait insensé de ne pas regarder en arrière. La musique nous a tant donné. Il y a là, à portée de main, un gigantesque héritage musical qui nous a été légué. Il nous faut redécouvrir la musique du passé.

Y a-t-il des artistes de la scène actuelle qui retiennent votre attention?

J'aime beaucoup Jessie J, dont j'observe la carrière depuis ses débuts. Et Lily Allen qui, à mon sens, possède une très belle voix et une écriture très personnelle. La bonne musique est partout, dans tous les styles. J'aime le rock, les guitares électriques. Nous venons d'aller voir Metallica en concert en famille, car mon fils en est un fan ultime. J'ai d'ailleurs évoqué mon amour du rock sur mon précédent album, «Come out and play». Le rap et la dance music font également partie de mon univers.

Selon vous, qu'est-ce qu'une bonne chanson?

C'est une chanson qui touche mes sentiments, qui me transmet une émotion particulière et, surtout, qui me fait me sentir bien lorsque je l'écoute. C'est un peu comme en amitié ou en amour. Si l'on se sent bien dans une relation, c'est que celle-ci est de qualité. La musique a quelque chose de magique, car elle peut avoir un impact personnel sur ceux qui l'écoutent. C'est assez fou quand on y pense: une même chanson de quelques minutes peut agir dans la vie de millions de personnes pour plein de raisons différentes. C'est un phénomène unique!

On connaît votre passion pour le jardinage. Avez-vous fait vôtre le conseil de Voltaire («Cultive ton jardin») qui sous-entendait qu'il est nécessaire de prendre soin de soi?

En effet, le jardinage occupe une grande place dans ma vie. C'est un lieu où je peux laisser libre cours à mes envies du moment: la joie, le rêve, la solitude, la réflexion. Les similarités entre le jardin et l'âme sont nombreuses. Comme un jardin, notre vie intérieure nécessite de la patience, de la persévérance, du travail assidu et beaucoup d'attention. Le nôtre est tellement agréable que nous y passons en famille autant de temps qu'à l'intérieur de la maison.

UNE DÉMARCHE SINCÈRE ET TRÈS TENDANCE

Emboîtant le pas à d'autres pointures qui ont réalisé une collection de reprises (Peter Gabriel, Toto, Ozzy Osbourne, Nada Surf, Def Leppard, Placebo), la démarche de la Blondie british, si elle est sincère et audacieuse, est de qualité inégale. Sortent du lot grâce à des arrangements réussis et une belle sensibilité: «To France» de Mike Oldfield, «Wonderful life» de Cilla Black, «Sleeping beauty» de Tasmin Archer et «Even fallen in love» des énervés Buzzcocks. Les autres covers (Suede, Erasure, Diana Ross, The Cars, Bowie, The Cure) se laissent agréablement écouter.

Une affaire de famille

Le fait que Kim Wilde ait choisi d'interpréter «Kooks», de David Bowie, avec son mari, l'acteur Hal Fowler, révèle son attachement à sa famille. Deux enfants et un mariage solide, c'est plutôt rare dans le business de la pop. Quand on sait que son père (le rocker Marty Wilde) et son frère Ricky lui ont écrit tous les hits qui ont fait décoller sa carrière («Kids in America», «Cambodia»), on comprend où sont ses racines et ses valeurs.

Kim Wilde, «Snapshots», Sonymusic, 2011

INFO+

En concert le 1er octobre à Cham (Lorzensaal) et le 6 mars 2012 à Zurich (Volkshaus).

ROCK
The Rapture, deuxième partie

THE RAPTURE
In The Grace Of Your Love (DFA)

The Rapture est un énième groupe d'electro-pop dont l'intérêt n'a duré que quelques mois avant de s'évanouir dans la nature. C'était il y a cinq ans. Aujourd'hui, il faut prendre le temps de s'arrêter devant ces jeunes garçons et de constater que depuis, ils ont grandi et sont moins influencés par tout ce qui brille. «In The Grace Of Your Love» est un nouveau départ: retour chez DFA, label de James Murphy, The Rapture est également appuyé par Philippe Zdar, moitié de Cassius. Le producteur français permet au quatuor américain de revenir sur le devant de la scène tout en se lâchant et en exploitant un potentiel débordant. «In The Grace Of Your Love» est un hymne à l'amour où le rock flirte avec des notes électrisantes avant de faire l'amour à l'indie pop pour enfin se marier au blues. L'histoire commence avec «Sail Away» et se termine avec «It Takes Time To Be A Man». **ALEKSANDRA PLANINIC**

CLASSIQUE
Royal!

Le Concert spirituel au temps de Louis XV (AliaVox 9877)

C'est dans la salle des Cent-Suisses du palais des Tuileries que, durant la Régence, eurent lieu les premiers Concerts spirituels, organisés pour la grande bourgeoisie et la petite aristocratie pendant le temps du carême et les fêtes religieuses. Dans l'intention de témoigner d'une authentique Europe musicale, les programmes comportaient volontiers un mélange d'œuvres chorales et d'ouvrages instrumentaux virtuoses de compositeurs français, italiens et allemands.

Avec des concertos de Rameau, Corelli et Telemann pour viole de gambe, flûtes et cordes, dont nous savons qu'ils étaient tout particulièrement appréciés durant ces moments musicaux, le Concert des nations, dirigé par Jordi Savall, nous transporte à nouveau comme dans un rêve dans cette ambiance d'agrément et de détente.

Si la Révolution mit fin aux aspirations esthétiques des Concerts spirituels, il n'en reste pas moins que leur trajectoire démontre dans toute sa plénitude la force d'une volonté collective capable d'orienter le cours de l'histoire de la culture. **JEAN BOREL**

KEYSTONE

LIBYE
CIA et MI6 complices
Américains et Britanniques ont coopéré étroitement dans le passé avec les services de renseignement du colonel Mouammar Kadhafi. **PAGE 19**

ÉLECTIONS Le PDC se lance dans la campagne avec des positions tranchées. La fin du centre mou? Le point avec le président du parti Christophe Darbellay.

«Nous tenons nos promesses»

PROPOS RECUEILLIS PAR
CHRISTIANE IMSAND

Le PDC est le seul parti bourgeois à s'être clairement engagé pour la sortie du nucléaire. Profitera-t-il de l'effet Fukushima au même titre que les partis engagés depuis toujours contre l'atome? C'est la grande inconnue des élections fédérales du 23 octobre. Le président du parti Christophe Darbellay récuse tout soupçon d'opportunisme. Interview.

Que se passe-t-il au PDC? Vous défendez la sortie du nucléaire, vous combattez la hausse des crédits militaires pour les avions de combat. Est-ce qu'on assiste à un déplacement du parti au centre gauche?

En aucun cas. Le PDC reste au centre de l'échiquier politique. Notre position sur l'armée est celle de la majorité bourgeoise du Conseil fédéral. Nous avons toujours défendu une armée crédible mais svelte. Par les temps qui courent, il est inimaginable de mettre 700 millions de plus dans le budget militaire comme au temps de la guerre froide. Nous avons d'autres priorités pour la Suisse: les infrastructures, la formation, la famille. Ueli Maurer peut mettre sur pied une armée crédible avec les 4,4 milliards de francs à sa disposition. Aussi longtemps que la Suisse achète les mêmes hélicos EC 635 deux fois plus cher que nos voisins allemands, je suis convaincu que l'armée suisse peut dépenser plus intelligemment la somme déjà importante à sa disposition.

Le parti a aussi verdi au point de soutenir fermement la sortie du nucléaire. N'y a-t-il pas une part d'opportunisme dans cette évolution?

Comment pouvez-vous dire une chose pareille! Le PDC a fait de l'environnement une de ses priorités il y a quatre ans et il a tenu toutes ses promesses dans ce domaine. Tous les partis ne peuvent pas en dire autant! Je vous rappelle que c'est un démocrate-chrétien, conservateur de Suisse centrale et patron d'une PME, qui est à l'origine de l'une des décisions majeures de ces dernières années, à savoir le programme d'assainissement des bâtiments. Aujourd'hui, tous les présidents des sections cantonales ont signé une déclaration commune pour la sortie par étape du nucléaire; 93% de nos candidats sont sur cette ligne. Je n'ai jamais été un écolo en sandales, sinon je ne serais pas chasseur, mais je suis convaincu que la politique économique doit inclure l'environnement. Nous le devons à nos enfants. C'est aussi la tâche d'un parti chrétien, avec un C qui se réfère aussi à la création. Cette planète nous a été confiée, elle ne nous appartient pas.

> «Le PDC est le seul parti qui s'engage aussi résolument en faveur des régions périphériques.»
> **CHRISTOPHE DARBELLAY**
> PRÉSIDENT DU PDC

Vous avez accueilli les Verts libéraux dans votre groupe parlementaire, mais ceux-ci risquent de prendre leur indépendance après les élections. Une perte d'influence pour le PDC?

Pour l'instant, je me concentre sur mon propre parti. Notre objectif est de gagner trois sièges de plus au Conseil national et de rester le numéro 1 au Conseil des Etats. Il sera bien temps, après les élections, de discuter des formes de collaboration nécessaires au centre, centre-droit de l'échiquier politique.

Vous gagnez des points dans les sondages, mais ce sont les résultats dans les cantons qui font office de véritable baromètre. Et là, vous avez subi beaucoup de pertes...

Le bilan dans les cantons est partagé. Quoi qu'il en soit, la dynamique des élections cantonales n'est pas celle des élections fédérales. Nous sommes en mesure d'obtenir un siège de plus dans le Jura, ainsi qu'à Obwald, à Bâle-Ville, éventuellement dans d'autres cantons. La situation est plus difficile à Zurich et en Argovie ou nous avons de justesse gagné un siège supplémentaire en 2007.

Votre positionnement actuel vous attirera peut-être la sympathie d'un électorat urbain. Mais ne risquez-vous pas de perdre l'électorat plus conservateur des cantons de montagne qui sont vos fiefs traditionnels?

Il n'a aucune raison de se détourner de nous. Il est facile de constater que le PDC est le seul parti qui s'engage aussi résolument en faveur des régions périphériques. Prenez le tourisme, la politique régionale, l'agriculture, le service public, la péréquation financière, l'hydroélectricité... Notre engagement pour la famille joue aussi un rôle important auprès de notre électorat traditionnel. Nous avons lancé deux initiatives pour la défiscalisation des allocations familiales et la fin de la discrimination des couples mariés face à l'impôt et à l'AVS.

Cela conduirait notamment à supprimer le plafonnement de la rente de couple dans l'AVS. N'est-ce pas une forme de populisme sachant que cette mesure occasionnerait des dépenses supplémentaires de trois à quatre milliards de francs par année?

J'espère que vous plaisantez! C'est une question de principe. Avant de faire des calculs d'apothicaire, nous devons respecter la Constitution. Il y a une décision du Tribunal fédéral vieille de 24 ans qui condamne la discrimination des couples mariés. Nous avons décidé de supprimer cette injustice.

Le tourisme est un autre point fort du PDC. Peut-on privilégier ce secteur, comme le propose la branche, en réduisant temporairement son taux de TVA?

Le Conseil fédéral n'a pas pris la mesure de la situation. Alors que les villes sont pour l'instant relativement épargnées, la saison d'hiver s'annonce très difficile pour les stations de montagne. On ne peut pas rester les bras ballants. Il est vrai que la mesure proposée par la branche peut entraîner un effet d'aubaine puisqu'elle bénéficierait même à ceux qui n'en ont pas besoin, mais nous avons besoin d'une stratégie globale pour renforcer la compétitivité du secteur touristique et faire sa promotion. Nous nous sommes battus contre le projet de taux unique de TVA qui aurait pénalisé la branche. Il est question maintenant d'un modèle à deux taux. Mon objectif dans ce cadre est d'avoir un taux normal et un taux réduit qui s'appliquerait non seulement aux biens de première nécessité, mais aussi à l'hôtellerie, à la restauration et aux remontées mécaniques. Cela résoudrait du même coup l'inégalité de traitement causée par le taux de faveur appliqué aux plats à l'emporter qui fâche à juste titre les restaurateurs.

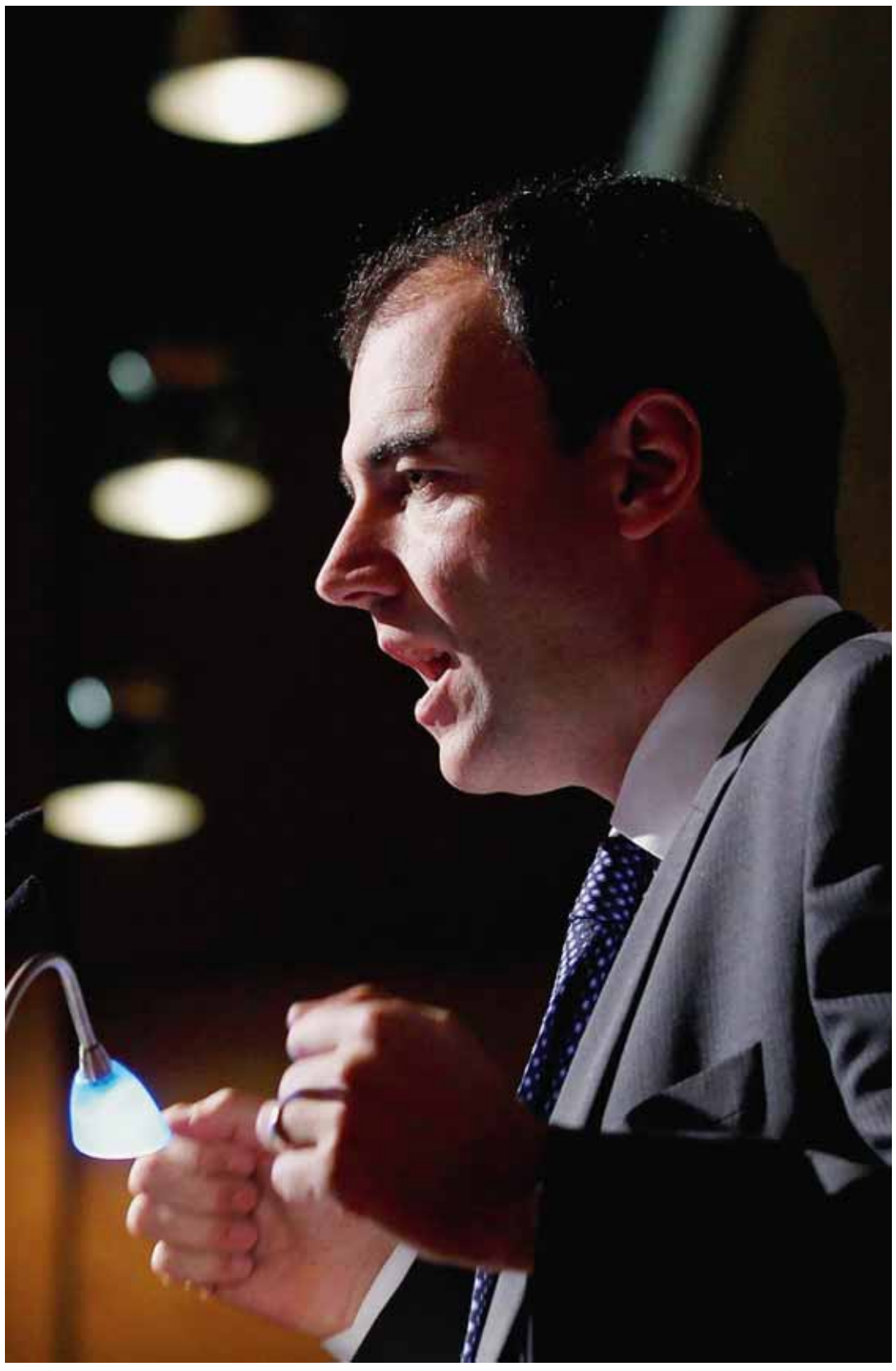
Le président du PDC voit bien son parti obtenir un siège de plus dans le Jura, ainsi qu'à Obwald et à Bâle-Ville.
KEYSTONE

LE PDC EN BREF

POIDS Le PDC compte 30 représentants au Conseil national et 14 au Conseil des Etats mais son groupe parlementaire comprend 7 personnes de plus car il inclut les Verts libéraux et les évangéliques.

RÉSULTATS 2007 Les démocrates-chrétiens ont obtenu 14,5% des voix aux élections au Conseil national, soit une progression de 0,1% par rapport à 2003 (14,4%)

AMBITIONS 2011 Trois sièges de plus au Conseil national et rester le premier parti du Conseil des Etats.

BUDGET DE CAMPAGNE 2 à 3 millions de francs

FIGURES DE PROUE Christophe Darbellay (président depuis 2006), Urs Schwaller (chef du groupe parlementaire depuis 2005), Doris Leuthard (dite «super Doris», conseillère fédérale depuis 2006).

Chaises musicales

L'UDC veut récupérer son deuxième siège gouvernemental. Etes-vous prêt à lui donner satisfaction ?

Mathématiquement l'UDC aurait droit à deux sièges. Nous les lui avons donnés en 2007, mais elle a trouvé bon d'exclure une ministre qui est à des années lumières d'Ueli Maurer en terme de compétence. A titre personnel, j'ai l'intention de réélire Eveline Widmer-Schlumpf parce qu'elle fait un bon travail.

Pouvez-vous défendre le siège d'Eveline Widmer-Schlumpf plutôt que d'en revendiquer un second pour le PDC ?

Pour nous, l'objectif stratégique reste de récupérer notre deuxième siège. Mais l'horizon temporel reste ouvert.

Une fusion avec le PBD pourrait accélérer le processus...

Il n'est question ni de fiançailles, ni de mariage avec le PBD. Par contre, nous collaborons utilement pour défendre la politique du centre avec eux et avec d'autres. CIM

VAUD Les citoyens ont refusé hier d'octroyer des droits politiques cantonaux aux ressortissants étrangers. Ils ont, par ailleurs, accepté la nouvelle loi sur l'enseignement obligatoire.

C'est non à l'éligibilité des étrangers

Les Vaudois ont refusé hier de donner des droits politiques cantonaux aux étrangers. Ils ont nettement repoussé l'initiative «Vivre et voter ici» qui aurait élargi à l'échelon cantonal les droits déjà accordés au niveau communal. La loi vaudoise sur l'enseignement obligatoire a par ailleurs été acceptée. Après une campagne particulièrement agressive, le Conseil d'Etat et en particulier la cheffe du Département de la formation, de la jeunesse et de la culture, ont poussé un véritable ouf de soulagement.

L'initiative «Vivre et voter ici» a recueilli 68,96% de non contre 31,04% de oui. La participation a atteint 40,34%. Le texte était soutenu par les partis de gauche et du centre, ainsi que par de nombreuses associations. Il était combattu par les partis de droite. En cas d'acceptation, Vaud aurait été le premier à accorder à des non-Suisses des droits politiques complets au niveau cantonal. Neuchâtel et le Jura leur accordent le droit de voter, mais pas celui d'être élus.

«En avance sur son temps»

«Vivre et voter ici» prévoyait d'accorder les droits politiques cantonaux aux étrangers établis depuis 10 ans en Suisse et depuis trois ans dans le canton. Depuis 2003, les étrangers remplissant les mêmes conditions peuvent déjà voter et être élus au niveau communal, ce qui représente 85 000 personnes.

«Le résultat est sec. Cette initiative était en avance sur son temps», a estimé Raphaël Mahaim, député Vert et membre des initiants. *«Mais je suis assez optimiste que le débat ne s'arrêtera pas là»*.

«Deux Vaudois sur trois ne sont pas prêts à découpler les droits politiques au niveau cantonal de l'obtention de la nationalité», a pour sa part commenté le conseiller d'Etat Philippe Leuba. Selon le chef du Département cantonal de l'intérieur, ce vote ne peut pas être interprété comme un rejet des étrangers.

Un oui aurait impliqué la possibilité pour un étranger d'être élu au Grand Conseil, au Conseil d'Etat ou au Conseil des Etats – cette élection relevant aussi du droit cantonal. La netteté du résultat s'explique aussi par le couplage du droit de vote et d'éligibilité. *«Nous assumons ce choix»*, affirme Raphaël Mahaim, les initiants refusant de créer des *«demi-citoyens»*.

En cas d'acceptation, Vaud aurait été le premier à accorder à des non-Suisses des droits politiques complets au niveau cantonal. KEYSTONE

La campagne sur le sujet a été quasiment inexistante, le terrain étant occupé par le débat scolaire. Pour les initiants, il est injuste que des personnes qui vivent depuis longtemps en Suisse et y paient des impôts n'aient pas leur mot à dire sur les scrutins cantonaux. De plus, tous les Etats n'autorisent pas la double nationalité, ce qui peut poser problème.

Les opposants estimaient de leur côté que les étrangers désireux de participer à la vie politique cantonale devaient plutôt se naturaliser. Vaud est un des cantons qui a le plus simplifié et rendu accessibles les procédures pour obtenir le passeport suisse, a souligné Philippe Leuba. ATS

FÉDÉRALES 2011

Les socialistes romands en piste

Les Partis socialistes romands ont lancé samedi à Morges leur campagne en vue des élections fédérales. Ils ont adopté un Manifeste pour une santé accessible à tous. *«Nous allons gagner»*, a déclaré Christian Levrat.

Par acclamations, les socialistes ont approuvé un document en dix points. Il vise à protéger la politique de santé des appétits financiers en lui assurant *«une régulation étatique»*, selon le mot du conseiller national valaisan Stéphane Rossini.

Le manifeste soutient l'initiative pour une caisse-maladie publique. Il demande une hausse des subsides pour payer les primes et une assurance perte de gain obligatoire en cas de maladie ainsi que la réintroduction de la prise en charge des lunettes. Le manifeste préconise aussi un programme romand de santé au travail, défend l'initiative pour la médecine de famille ainsi qu'une meilleure prise en charge des personnes âgées. Il demande la rétribution du temps d'allaitement sur le lieu de travail.

Pour les socialistes, à l'instar de la présidente de la Confédération Micheline Calmy-Rey, la santé doit absolument rester *«un bien public»*. Il faut se battre contre le *«système de requins»* actuel, a relevé Stéphane Rossini. ATS

PUBLICITÉ

Contribuez à la baisse des primes: prenez soin de vos collaborateurs.

SPILLMANN / FELSER / LEO BURNETT

Une diminution des accidents du travail et une réintégration rapide sont synonymes de baisse des coûts. En tant qu'entreprise à but non lucratif, nous restituons les excédents aux assurés sous la forme de primes plus basses. Cela paraît évident: en prévenant les accidents par des mesures efficaces, vous contribuez à une baisse des primes dans votre branche. Veillez à la sécurité dans votre entreprise. Nous vous y aiderons volontiers.
www.suva.ch/prime

suvarisk
Couverture à toute épreuve

FRANCE

Strauss-Kahn est de retour au pays

Dominique Strauss-Kahn est arrivé hier matin à Paris, en provenance de New York. Lui et son épouse, Anne Sinclair, ont rejoint leur appartement de la place des Vosges, au centre de Paris, où des dizaines de journalistes les attendaient. Ce retour coïncide avec le début de la campagne des socialistes pour 2012. DSK n'a fait aucune déclaration. **ATS-AFP**

FRANCE

Peu de chance de voir Chirac au tribunal

Jacques Chirac ne se présentera probablement jamais devant le Tribunal correctionnel de Paris. Poursuivi pour «prise illégale d'intérêt, abus de confiance et détournement de fonds publics», l'ancien président a déposé une demande de dispense étayée par une expertise médicale. e président du tribunal peut encore ordonner une contre-expertise médicale ou juger l'ex-président en son absence. **RÉD**

ALLEMAGNE

Les conservateurs perdent des plumes

Les conservateurs d'Angela Merkel ont perdu des points hier lors d'une élection dans le Land de la chancelière allemande, Mecklembourg-Poméranie antérieure. Mais ils peuvent continuer à gouverner avec les sociaux-démocrates qui confortent leur première place, selon les télévisions. **ATS**

ISRAËL

Manifs monstres des indignés

Dénonçant le coût de la vie, et notamment du logement, plus de 400 000 personnes ont manifesté samedi soir dans les rues de Tel Aviv, ce qui en fait la plus forte mobilisation de l'histoire israélienne. **ATS-REUTERS**

COMMERCE ÉQUITABLE

George Clooney parodié

L'acteur américain George Clooney est la victime d'une parodie de publicité Nespresso orchestrée par Solidar Suisse, et visionable sur le site internet de l'ONG. Celle-ci souhaite faire pression sur Nestlé afin que la multinationale propose du café équitable dans l'ensemble de son assortiment. Le spot vidéo de Solidar Suisse invite le grand public à adresser un courriel à l'acteur afin qu'il relaie sa demande auprès de Nestlé. **RÉD**

FRANC FORT

Coop et Migros sur leur lancée

Coop et Migros continuent leur croisade contre le franc fort. Coop va retirer dès aujourd'hui 35 articles de marque de ses rayons. Migros prévoit de nouvelles baisses de prix. Coop va retirer des articles de la marque Procter & Gamble, faute d'accord sur une baisse des prix. La multinationale américaine motive son refus par la hausse du prix des matières premières et le pouvoir d'achat élevé des consommateurs helvétiques. **ATS**

LIBYE Américains et Britanniques ont coopéré étroitement dans le passé avec les services de renseignement du colonel Mouammar Kadhafi.

Liaisons dangereuses de la CIA et du MI6

LONDRES
FLORENTIN COLLOMP - LE FIGARO

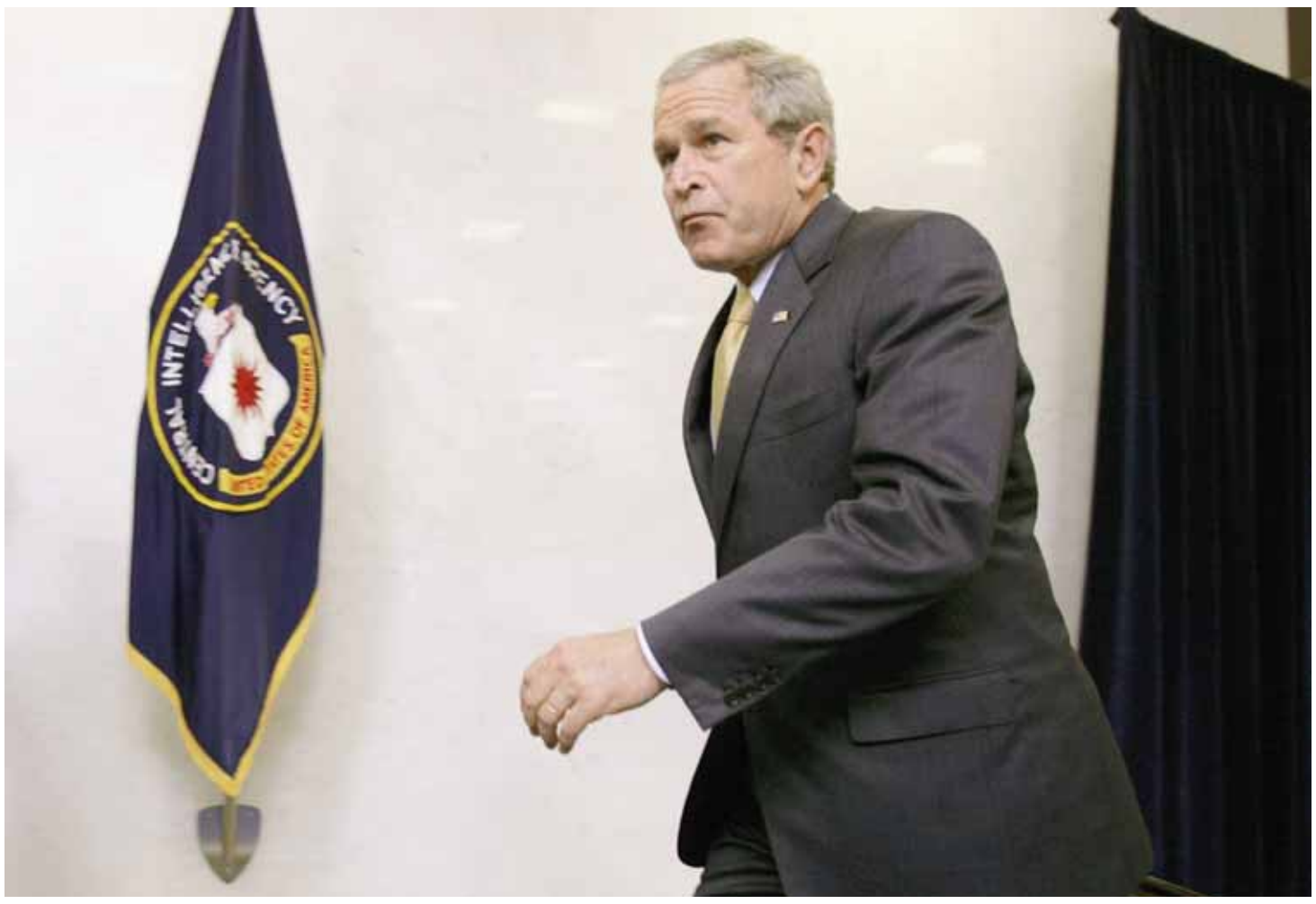

La découverte de l'organisation Human Rights Watch apporte un nouvel éclairage sur certaines pratiques mises en œuvre par le gouvernement de George Bush dans le cadre de la «guerre contre le terrorisme». KEYSTONE

Façade néoclassique, escalier de bois, le Travellers Club est le très huppé point de rendez-vous des diplomates au cœur de Londres. Dans les frimas de ce 16 décembre 2003, s'y tient discrètement une réunion qui va faire changer le cours des relations entre l'Occident et la Libye. Autour de la table, un représentant du gouvernement anglais, des dirigeants du MI6 et de la CIA et plusieurs envoyés spéciaux des renseignements libyens, emmenés par Moussa Koussa, chef de l'espionnage de Kadhafi, qui avait pourtant été expulsé de Grande-Bretagne après avoir appelé au meurtre de dissidents de son pays – il a depuis à nouveau été accueilli par Londres après sa défection au régime, le 30 mars dernier.

Deux jours après ce sommet top secret, le premier ministre, Tony Blair, et Mouammar Kadhafi échangent un coup de fil. Le lendemain, le dictateur libyen, applaudi par Londres et Washington, annonce qu'il renonce à son programme d'armes de destruction massive. En mars 2004, Tony Blair se rend à Tripoli. Pour l'anecdote, le MI6, service de renseignement extérieur britannique, insiste dans une lettre à Moussa Koussa: *«Downing Street aimerait que le premier ministre rencontre le Guide dans sa tente. Je ne sais pas pourquoi les Anglais sont fascinés par les tentes. Le fait est que les journalistes vont adorer.»*

Des documents gênants

Cette missive fait partie d'un lot de documents confidentiels trouvés vendredi par l'organisation Human Rights Watch dans les locaux des services secrets libyens, révélés dans «The Independent» et le «Wall Street Journal». Les courriers montrent comment la CIA et le MI6 ont coopéré avec le régime Kadhafi sous les gouvernements Bush et Blair. L'agence américaine y a même établi une présence permanente en 2004. Alors que les Britanniques se targuent aujourd'hui de leur rôle dans la chute du régime, ces révélations montrent comment l'ancien paria international – en particulier depuis l'attentat de Lockerbie en 1988 – s'est transformé en allié précieux après l'invasion de l'Irak.

Cette coopération très cordiale (comme en témoignent cartes de vœux manuscrites, mots amicaux, échanges de cadeaux ou d'invitations) est allée jusqu'à livrer à Tripoli des opposants au régime qui y ont été torturés. La CIA informe par exemple les autorités libyennes de son intention de *«se saisir»* d'Abdullah al-Sadiq, devenu le chef des rebelles de Tripoli, et de le leur transférer. *«C'est bien le moins que nous puissions faire pour vous»*, écrit un peu plus tard un haut responsable britannique à Moussa Koussa. Le MI5 (service de surveillance intérieure) aurait transmis à la Libye des informations sur 50 opposants au régime exilés en Grande-Bretagne, selon le «Sunday Times».

Après les révélations sur les manipulations visant au déclenchement de la guerre en Irak, cette affaire jette de nouveau le trouble sur la politique étrangère de Tony Blair et de Gordon Brown.

Un député conservateur demande que les responsables de l'ancien gouvernement travailliste fassent l'objet d'une enquête publique pour *«conspiration»* avec le régime de Kadhafi.

«C'EST EXACTEMENT CE QUE L'ON ATTEND DE NOUS»

Sous l'administration de l'ancien président George W. Bush, la CIA a livré de présumés terroristes au régime du colonel Kadhafi en suggérant les questions que les Libyens devaient leur poser, rapporte le «Wall Street Journal» en citant des documents découverts au siège de l'agence de la sécurité extérieure libyenne.

Des vols secrets américains ont notamment transporté des dizaines de suspects de terrorisme dans le monde entier à la suite des attentats du 11 septembre 2001, pour être interrogés dans des pays tiers.

Selon les notes retrouvées à Tripoli, les services secrets britanniques ont, par ailleurs, aussi aidé à rédiger le discours où Kadhafi annonçait qu'il renonçait aux armes de destruction massives.

Le ministre britannique des Affaires étrangères William Hague a refusé samedi de commenter des informations, qui *«remontent à l'époque d'un gouvernement précédent»* (réd: celui de Tony Blair). *«Je ne peux faire aucun commentaire sur les questions de renseignement»*, a-t-il indiqué sur Sky News.

«Il n'y a rien de surprenant à ce que l'Agence centrale de renseignement coopère avec des gouvernements étrangers pour protéger notre pays du terrorisme et d'autres menaces meurtrières», a fait valoir de son côté une porte-parole de la CIA, interrogée sur le sujet. *«C'est exactement ce qu'on attend de nous»* **ATS-AFP-REUTERS**

NUCLÉAIRE Une poignée de militants ont protesté hier contre la remise en route de la centrale.

Manifestants évacués par la police à Mühleberg

Quelque 50 militants anti-nucléaire ont protesté hier contre une remise en route de la centrale de Mühleberg. La police a observé les activistes durant toute la jounée avant d'intervenir en fin d'après-midi pour évacuer deux blocus mis en place sur des routes d'accès au site.

La police a emmené douze hommes et quatorze femmes qui bloquaient une route. Les manifestants n'ont opposé aucune résistance. Ils ont ensuite été relâchés après interrogatoire. Ils seront dénoncés pour entrave à la circulation publique, insoumission à une décision de l'autorité et entrave aux services d'intérêt général.

Un deuxième groupe d'activistes a levé de lui-même son blocus sur la route principale d'accès à la centrale, selon la police. Plusieurs dizaines d'antinucléaires s'étaient rassemblés à cet endroit vers 7h15. Ils voulaient empêcher la poursuite des travaux de révision. La police cantonale bernoise qui s'est déployée dans la matinée a rendu les manifestants attentifs au caractère illégal de leur action.

Peu d'impact

Elle est intervenue seulement dans l'après-midi, après que les activistes eurent bloqué une deuxième route autour du site, rendant l'accès particulièrement difficile. Après un ultimatum lancé aux militants, la police a décidé de les évacuer.

Les Forces motrices bernoises (FMB), qui exploitent la centrale, ont réagi avec sérénité. *«Cette action n'a pas beaucoup d'impact un dimanche»*, a déclaré le porte-parole des FMB, Antonio Sommavilla, qui s'est brièvement rendu sur place. Pour les FMB, il importe surtout que le personnel de la centrale puisse travailler dans le calme. *«Nous mettons tout en œuvre pour la sécurité du site»*, a-t-il ajouté. Les manifestants ont répété quant à eux qu'ils menaient une action de désobéissance civile non violente. Avec le sit-in, ils entendent attirer l'attention sur la dangerosité de la centrale de Mühleberg, en particulier des fissures au manteau de protection, et cela malgré des travaux de révision.

L'évacuation des manifestants s'est faite dans le calme. KEYSTONE

Cela représente une menace permanente pour au moins 500 000 personnes vivant dans les alentours de la centrale, selon eux.

Le groupe réuni sous la bannière «Mühleberg AUSsitzen» (Sit-In à Mühleberg) est issu du mouvement de protestation qui avait campé des semaines durant devant le siège de FMB à Berne. **ATS**

PUBLICITÉ Sur TF1 des annonces ciblent le marché suisse pour la première fois.

«Le gâteau va s'élargir et se répartir»

PATRICIA MICHAUD - LA LIBERTÉ

L'arrivée de la fenêtre publicitaire de TF1 dans le marché suisse va provoquer des bouleversements dans les investissements publicitaires. KEYSTONE

Aujourd'hui, les téléspectateurs helvétiques amateurs de TF1 seront pour la première fois la cible de réclames spécifiques. La grande chaîne française, associée à l'éditeur Ringier, diffusera dès cette date des décrochages publicitaires qui ont fait couler beaucoup d'encre depuis leur annonce au mois d'avril dans nos colonnes.

En emboîtant le pas à sa concurrente M6, qui a lancé en 2001 une fenêtre publicitaire en Suisse, la chaîne la plus regardée de France s'arrogera en effet une juteuse part du marché romand des annonces.

Une situation qui met hors d'elles les victimes présumées, TV régionales et presse écrite en tête. Nous avons fait le point avec le père du projet Patrick Zanello, responsable du département publicité chez Ringier Romandie.

A quelle fréquence ces décrochages publicitaires seront-ils diffusés?

Patrick Zanello: Dans un premier temps, quelques fenêtres quotidiennes encadreront le journal de 20 heures. Nous avons choisi de démarrer en douceur, afin de créer une habitude chez les téléspectateurs suisses. Cette «préouverture» évitera par ailleurs au marché publicitaire d'être trop perturbé par une nouvelle répartition des cartes. Comme vous le savez, certains acteurs du monde médiatique helvétique ont brassé beaucoup d'air après l'annonce de l'arrivée de TF1. Nous ne voulons surtout pas amener de l'eau à leur moulin… La «vraie» ouverture de ces fenêtres publicitaires, elle, aura lieu en janvier 2012. Cinq à six blocs d'annonces seront alors diffusés entre 19h et 22h. Globalement, nous continuerons donc à gérer au plus juste l'offre et la demande. En effet, ne sachant pas comment va évoluer l'économie l'année prochaine, nous préférons ne pas prendre le risque d'ouvrir un nombre trop élevé de blocs, qu'il faudrait ensuite remplir en cassant les prix. Car une fois que les prix ne correspondent plus à la qualité de votre offre, difficile de les réadapter!

Quel est le profil de vos annonceurs?

Nous avons opté pour une démarche de qualité, donc une tarification plutôt élevée. Contrairement à M6, commercialisée dans un pool de chaînes et avec une philosophie de prix minis, TF1 tend vers les tarifs de la TSR. Résultat: au nombre de nos premiers annonceurs figurent une banque, un groupe horloger et une marque prestigieuse de cosmétiques. Certains de nos clients étaient absents jusqu'à présent des télévisions en Suisse romande, qu'ils ne considéraient pas comme un écrin adéquat pour leurs annonces. Ringier Romandie a pu leur garantir que certains blocs publicitaires seraient réservés à des marques généralement présentes dans la presse magazine. C'est d'ailleurs une marque de fabrique que d'avoir cette sensibilité à la publicité «à deux vitesses».

Pour Ringier, quels sont les principaux avantages de ce partenariat, outre les retombées financières directes?

Pour notre groupe, il s'agit clairement d'une opération de diversification. Actuellement, Ringier n'est présent en Suisse romande que via la presse magazine. Grâce à ce développement, nous comptons nous forger un nouveau réseau. En effet, la presse magazine et la télévision sont complémentaires, tout en ayant des annonceurs similaires.

Reste que, comme vous l'avez signalé, les autres acteurs du marché publicitaire suisse ne voient pas d'un bon œil l'arrivée de TF1. Va-t-on assister à une guerre ouverte?

TF1 n'a pas une politique de terre brûlée ou de guerre de conquête. Son arrivée sur le marché helvétique va se faire, comme je vous l'ai indiqué, de manière douce, rigoureuse et non arrogante. D'ailleurs, la chaîne a attendu que le Tribunal fédéral rende un verdict clair dans «l'affaire M6» avant de venir diffuser ses publicités en Suisse. Une fois sa décision prise, TF1 a commencé par contacter Gilles Marchand (red: le directeur de la RTS est l'un des critiques les plus virulents des décrochages publicitaires) pour lui expliquer sa démarche. Ce que craignent les détracteurs de M6 et TF1, c'est de voir leur part du gâteau publicitaire fondre. C'est faux: ce gâteau va certes se répartir, mais il va aussi s'élargir! En effet, actuellement, il y a un sous-investissement des annonceurs en Suisse romande.

Outre-Sarine, quelque 30% de plus sont investis par personne! Les spots diffusés par TF1 en terres helvétiques atteindront donc de manière puissante une partie des téléspectateurs qui ne sont pas encore touchés.

S'octroyer une part de ce juteux pactole

Après avoir fortement chuté en 2009, les recettes publicitaires ont repris du poil de la bête en Suisse l'année dernière. Au total, la publicité indirecte a généré un chiffre d'affaires de 3,7 milliards de francs, une hausse de 5%, selon les chiffres de l'institut Remp. La presse se taille la part du lion, avec 2 milliards de franc, dont 981 millions pour la presse quotidienne. La télévision arrive en 2e position, avec des recettes totales de 670 millions (+13,5% par rapport à 2009). De cette somme, les chaînes publiques encaissent 397 millions, contre 72 millions pour les TV privées. Enfin, les fenêtres publicitaires des chaînes étrangères rapportent 200 millions. Il n'est donc pas étonnant que de nouveaux acteurs cherchent à s'octroyer une part de ce juteux pactole.

Pour mémoire, en 2001, la chaîne française M6 a été la première à se lancer à l'assaut du marché romand, provoquant une guerre des tranchées qui a trouvé son épilogue dans un feu vert du Tribunal fédéral en janvier 2010. Les juges de Mon-Repos ont ainsi ouvert la voie à l'arrivée – redoutée – en Suisse d'autres télévisions francophones étrangères. Lorsque la venue de TF1 a été annoncée, les représentants des télévisions régionales et de la presse écrite, mais aussi le directeur de la RTS, se sont empressés de crier au loup. Dans leur collimateur, le fait que la TV hexagonale soit autorisée à empocher des recettes publicitaires sans pour autant créer en retour de la valeur ajoutée pour les téléspectateurs suisses. Autre doléance: l'utilisation par TF1 et son partenaire Ringier de l'outil informatique Publiplan – développé par Publisuisse, dont la SSR détient 99,8% –, qui fait planer un risque de concentration sur le marché.

«Les déclarations de Gilles Marchand (réd: qui explique ne retirer aucun avantage de l'accord entre Ringier et Publisuisse) *ne nous rassurent pas»*, nous a indiqué Daniel Hammer, le secrétaire général de Presse Suisse, l'association romande des éditeurs. *«Par contre, nous sommes soulagés que TF1 ait choisi Ringier pour jouer les régies; au moins, une partie des recettes publicitaires tomberont dans le giron d'un éditeur, qui les réinvestira dans la presse.»* Reste qu'il est temps, selon Daniel Hammer, *«que les politiciens se posent des questions sur la légitimité des activités en Suisse de M6 et TF1»*. PMI

BÂLE Le fuyard avait échappé à la vigilance d'une clinique psychiatrique.

Le détenu bernois s'est rendu à Thoune

Le détenu bernois échappé mercredi d'une clinique psychiatrique à Bâle s'est rendu samedi de lui-même à Thoune. Il a été placé dans l'établissement pénitentiaire de Thorberg. Le conseiller d'Etat bernois en charge de la police, Hans-Jürg Käser, s'est montré soulagé.

Le fugitif s'est rendu avec son père à la prison régionale de Thoune, a déclaré samedi soir Hans-Jürg Käser. Le père a apparemment eu une influence bénéfique sur son fils. Hans-Jürg Selon le «SonntagsBlick», l'homme aurait disparu pour retrouver sa fiancée. *«Il avait planifié depuis le début de se rendre samedi»*, a déclaré sa partenaire. *«Nous voulions simplement avoir un peu de temps pour nous»*.

Le criminel est âgé de 35 ans, avait été condamné en 2007 par la justice bernoise à une mesure thérapeutique en milieu fermé. Les autorités bernoises n'ont donné aucune indication sur l'identité de l'homme et les délits commis. Elles voulaient ainsi préserver ses chances de réinsertion.

Transfert compromis

L'homme avait été placé à Bâle, dans une section des cliniques psychiatriques universitaires. Mercredi, il a profité d'une promenade avec six autres patients pour prendre la poudre d'escampette. Il a soudain commencé à courir depuis le milieu de la cour avant de franchir un grillage de 3,5 mètres de haut.

La clinique psychiatrique de Bâle. KEYSTONE

Le fuyard ne devrait pas craindre une sanction pour sa fuite. Il va dans l'immédiat être transféré au centre de détention bernois de Thorberg qui comporte un service spécialisé pour les criminels psychiquement perturbés.

Pour l'homme, c'est un revers de fortune: aujourd'hui les autorités bernoises comptaient le transférer au pénitencier de St-Jean, près du Landeron. *«Mais après sa fuite, il n'en est plus question»*, a précisé Hans-Jürg Käser. ATS

OBERLAND BERNOIS

Conducteurs de voitures anciennes flashés

Onze conducteurs de voitures anciennes ont été contrôlés et dénoncés vendredi dans l'Oberland bernois pour excès de vitesse. Six automobilistes étrangers (Italie, France, Belgique) ont dû s'acquitter de 6000 francs pour couvrir les amendes et les coûts de la procédure. Deux conducteurs suisses d'Oldtimer se sont vus dans l'obligation de rendre leur permis de conduire. Trois autres vont être dénoncés par le Ministère public de l'Oberland bernois, a indiqué hier la police cantonale bernoise. ATS

AUSTRALIE

Un nageur tué par un requin

Un nageur australien qui faisait du bodyboard avec un groupe d'amis a été tué hier par un requin qui l'a brusquement happé, a indiqué la police locale. L'accident s'est produit près de Bunker Bay, un lieu touristique populaire de la côte ouest de l'Australie. Le jeune homme âgé d'une vingtaine d'années *«faisait du bodyboard avec quatre ou cinq de ses amis quand il a été enlevé du groupe»* par le requin, qui l'a déchiqueté jusqu'à arracher la moitié inférieure de son corps, a précisé un porte-parole de la police. Bunker Bay et son Sugar Loaf Rock, à environ trois heures de voiture de Perth, est un endroit particulièrement apprécié des surfeurs. C'est le premier décès provoqué par un requin en Australie depuis février. ATS-AFP

KEYSTONE

VTT

Une discipline qui peine à séduire le grand public

Les championnats du monde ont pris fin hier à Champéry. Malgré les bons résultats des coureurs helvétiques, le VTT doit encore franchir un cap.

PAGE 27

SPORTS

ATHLÉTISME Usain Bolt conclut en beauté les championnats du monde à Daegu.

«La Foudre» frappe encore

DAEGU
OLIVIER PETITJEAN

Usain Bolt reste unique et époustouflant. Même sans être au top de sa forme, il a signé avec ses coéquipiers de la Jamaïque un record du monde du relais 4 x 100 m (37"04) aux Mondiaux de Daegu, au lendemain de sa démonstration sur 200 m. De quoi éclabousser de sa classe des joutes riches en révélations et grandes performances.

En huit jours, Bolt a fait oublier sa disqualification du 100 m, qui avait plombé l'ambiance en ouverture. La façon dont le triple champion olympique et désormais quintuple champion du monde a évacué l'incident démontre l'étendue de ses ressources physiques et psychologiques.

> **«Je voulais juste courir vite, et on l'a fait.»**
>
> **USAIN BOLT**
> SPRINTER JAMAÏCAIN

Hier, sa dernière ligne droite sur le relais a été un modèle de puissance et de fluidité. Magnifiquement lancé par Nesta Carter, Michael Frater et Yohan Blake, Bolt, alias «Lightning» (La Foudre), a mis un point d'honneur à aller chercher le record. L'ancienne marque, qui datait des JO de Pékin, est améliorée de 6 centièmes. Et dire que la Jamaïque était privée de deux de ses trois meilleurs sprinters, Asafa Powell, blessé, et Steve Mullings, suspendu!

«Je voulais juste courir vite, et on l'a fait», lâche Bolt. *«Je suis fier de mon équipe et content de moi-même. J'avais un peu mal aux tendons d'Achille, c'est la raison pour laquelle j'ai fait le dernier relais, mais Yohan Blake a été grand dans le virage.»*

Le quatuor des Caraïbes s'est imposé avec une avance invraisemblable de 1"16 sur la France de Christophe Lemaitre, 2e en 38"20. Les St-Kitts-et-Nevis du vétéran Kim Collins conquièrent le bronze en 38"49. L'Italie finit 5e en 38"96, un chrono bien en deçà du record de Suisse (38"69), de quoi aviver les regrets du relais helvétique. Les Etats-Unis ont une nouvelle fois été éliminés, Darvis Patton ayant trébuché au moment de transmettre à Walter Dix.

Cette nouvelle démonstration de la Jamaïque et de Bolt en particulier a fait de l'ombre aux autres résultats hier, pourtant extraordinaires. L'étudiant américain Christian Taylor, 21 ans, a pulvérisé son record pour décrocher l'or au triple saut avec la quatrième performance de l'histoire (17m96).

Le 800 m dames a connu deux gagnantes: la Russe Mariya Savinova (1'55"87), mais aussi la Sud-Africaine Caster Semenya, heureuse de sa médaille d'argent. *«J'apprécie bien plus cette médaille que mon titre il y a deux ans. Je me sens bien mieux dans ma peau»*, relève Semenya, dont le genre sexuel continue de faire débat bien qu'elle semble acceptée par ses pairs.

Le champion d'Europe britannique Mo Farah a fait prévaloir son finish pour remporter le 5000 m (13'23"36) une semaine après sa médaille d'argent sur 10 000 m. Les Kényans n'ont pour une fois pas eu leur mot à dire. Le 4 x 100 m dames a permis aux Etats-Unis de rafler une 12e médaille d'or (41"56) et à Allyson Felix de glaner une quatrième «breloque» (dont deux fois l'or en relais).

La veille, les grandes dames de la hauteur, Anna Chicherova qui s'est imposée devant Blanka Vlasic, et le temps canon de l'Australienne Sally Pearson sur 100 m haies ont constitué, à côté du 200 m remporté par Bolt (lire par ailleurs), les moments forts d'une riche soirée. En 12"28, l'explosive Australienne Sally Pearson s'est approchée à 0"07 du record du monde de la Bulgare Yordanka Donkova, vieux de 23 ans.

Un autre record du monde détenu par une Bulgare pourrait tomber d'ici un an ou deux. La Russe Anna Chicherova a montré être prête à s'attaquer aux 2m09 de Stefka Kostadinova en décrochant un premier titre mondial avec 2m03, devançant au nombre d'essais Blanka Vlasic. La Croate, qui avait failli renoncer à ces joutes à cause d'une blessure au genou gauche, franchit pour la 100e fois de sa carrière 2m ou plus mais perd sa couronne. Jeune mère, Chicherova affirme que sa maternité a changé sa vie: *«La naissance de ma fille m'a donné confiance et un esprit conquérant.»* Ça promet. SI

Usain Bolt (debout à droite) avec ses disciples: Nesta Carter (debout à gauche), Michael Frater (assis à gauche) et Yohan Blake (assis à droite). Hier, lors de la dernière journée des Mondiaux de Daegu, la Jamaïque a signé un nouveau record du monde du relais 4 x 100 m. KEYSTONE

USAIN BOLT ADOUBE CHRISTOPHE LEMAITRE APRÈS SA VICTOIRE SUR 200 MÈTRES

Samedi, Usain Bolt a survolé la finale du 200 m en 19"40, quatrième chrono de l'histoire. Troisième en 19"80, Christophe Lemaitre est le premier sprinter blanc médaillé aux Mondiaux depuis 10 ans. D'ailleurs, en conférence de presse, le Jamaïcain n'a pas tardé à adouber le Français. Lorsque l'animateur a présenté le médaillé de bronze, le Jamaïcain a applaudi, ce qu'il n'a pas fait pour le 2e Walter Dix (19"70). Non pas qu'il n'aime pas l'Américain, mais plutôt qu'il apprécie particulièrement le discret et talentueux Savoyard.

Invaincu sur le demi-tour de piste depuis quatre ans, Bolt n'avait pas à craindre pour sa supériorité mais personne ne l'attendait à ce niveau. Bolt s'est arraché, a même grimacé et montré les dents. Dans l'histoire, seul lui-même, lors de son record du monde à 19"19 à Berlin et avec ses 19"30 en finale des JO, ainsi que l'Américain Michael Johnson (19"32) ont couru plus vite. *«J'ai couru à fond juste pour m'excuser auprès du public après ma disqualification sur 100 m»*, explique le triple champion olympique. *«19"40, c'est un bon temps, car je ne suis pas au top de ma forme. L'année prochaine s'annonce fantastique, avec les Jeux. Je veux être prêt. Si je parviens à éviter les blessures, je serai bien décidé l'an prochain à poser les jalons pour devenir une légende.»*

Plus tôt cette saison, le Jamaïcain avait déjà déclaré que pour marquer définitivement les esprits, il lui fallait défendre ses titres olympiques, en particulier celui du 200 m, sa distance préférée. Il avait même évoqué les 9"4 (sur 100 m) et un temps dans les 18" (sur 200 m) comme des horizons possibles, des éventualités qui ne sont pas à écarter après sa performance du week-end.

Avec les 19"80 signés à Daegu, Lemaitre n'est plus qu'à 8 centièmes du record d'Europe établi en altitude à Mexico par Pietro Mennea en 1979. Le Français atteint le niveau que son entraîneur Pierre Carraz lui promettait en début de saison. Il marque déjà son époque, à 21 ans, par son côté atypique et sa phénoménale capacité de concentration. Par rapport à l'an dernier, le Français est métamorphosé. *«Le bronze est le maximum que je pouvais espérer. J'appartiens maintenant aux meilleurs mondiaux et je veux aussi une médaille aux JO à Londres»*, confie Lemaitre, qui qualifie sa performance de *«vraiment incroyable»*. Il se dit prêt à aller encore *«plus vite»* l'an prochain. SI

Lisa Urech trop courte, les relayeurs hors jeu, les relayeuses étonnantes

ALEX WILSON CRAQUE Les athlètes suisses bouclent leur Mondiaux à Daegu sans avoir pu atteindre de finale. Après l'élimination pour deux centièmes de Lisa Urech en demi-finale du 100 m haies, le relais masculin 4 x 100 m a été sorti à la suite d'une erreur de transmission, une déception atténuée par la très bonne tenue des relayeuses.

Le dernier espoir de finale est parti en fumée hier dans le relais masculin. Le troisième homme du quatuor, Alex Wilson, a démarré trop tôt, et le bâton que devait lui transmettre Reto Amaru Schenkel n'est jamais arrivé. Le jeune Bâlois, qui remplaçait au pied levé Aron Beyene, hors de forme et blessé, constituait un facteur de risques. Rapide mais inexpérimenté et fébrile, il peinait déjà à l'entraînement à assurer les transmissions. *«Trois fois sur quatre, ça ne passait pas avec Alex. On a pris un risque en l'alignant, mais on n'avait guère le choix. Je ne peux pas lui en vouloir, il s'est donné à fond»*, commente Pascal Mancini, très bon premier relayeur.

Quatrième l'an dernier aux Européens, le relais suisse a payé au prix fort son manque de profondeur, révélé par l'absence de Cédric Nabe, suspendu. Il aurait fallu courir en 38"47 pour aller en finale, un chrono dont le quatuor s'estimait capable. Des discussions auront lieu pour savoir si le coach Lucio di Tizio restera ou non en place la saison prochaine.

Les relayeuses ont fait plaisir à voir. Clélia Reuse, Jacqueline Gasser, Ellen et Léa Sprunger ont fini 4es de leur série en 44"04, proches de leur record de Suisse (43"90) malgré l'absence de la numéro 1 Mujinga Kambundji, blessée. Leur 14e rang final dépasse largement les attentes. La dernière place en finale s'est jouée à 42"92. *«Ce résultat va nous motiver pour nous investir encore plus la saison prochaine»*, relève Clélia Reuse, radieuse. *«On peut encore gagner beaucoup de temps dans les transmissions.»* La capitaine Léa Sprunger corrobore: *«C'est le métier qui entre!»* En ligne de mire des jeunes femmes figurent une place en finale des Européens à Helsinki et une qualification pour les JO de Londres.

VENT CONTRAIRE Lisa Urech (photo Keystone) a joué de malchance sur 100 m haies. Neuvième et première éliminée, elle a dû courir dans la seule des trois demi-finales où les concurrentes ont eu à affronter un (léger) vent

contraire. Au final, il a manqué deux centièmes à la Bernoise, créditée de 12"86, pour franchir le cap.

Urech se félicitait néanmoins d'avoir très bien réagi après sa médiocre prestation des séries et d'avoir enfin pu évoluer à son niveau dans une compétition majeure. *«C'est ma meilleure course dans un grand championnat. Je n'ai que 22 ans et j'espère être au top ces deux ou trois prochaines années»*, dit-elle, sans pouvoir totalement masquer sa frustration. Outre les Jeux de Londres, l'Emmentaloise aura une occasion de se profiler aux championnats d'Europe l'été prochain à Helsinki. *«L'avenir lui appartient»*, avait dit plus tôt son coach Sven Rees.

A l'heure du bilan, le chef du sport à Swiss-Athletics, Peter Haas, souligne la nécessité de multiplier les expériences dans des meetings à l'étranger. Nombre d'athlètes helvétiques ont obtenu leurs minima dans de petites réunions en Suisse, dans un contexte familier où la pression est moindre. *«Il nous a manqué une performance de pointe»*, ajoute-t-il, voyant cependant dans la force quantitative de la jeune délégation (17 athlètes) des raisons d'espérer pour l'avenir. SI

EN VRAC

ATHLÉTISME

MONDIAUX À DAEGU

FINALES MESSIEURS

200 m (+ 0,8 m/s): 1. Usain Bolt (Jam) 19''40 (MPA). 2. Walter Dix (EU) 19''70. 3. Christophe Lemaitre (Fr) 19''80. 4. Jaysuma Saidy Ndure (No) 19''95. 5. Nickel Ashmeade (Jam) 20''29. 6. Bruno de Barros (Bré) 20''31. 7. Rondel Sorrillo (Tri) 20''34. Eliminés: 8. Alonso Edward (Pan).

1500 m: 1. Asbel Kiprop (Kén) 3'35''69. 2. Silas Kiplagat (Kén) 3'35''92. 3. Matthew Centrowitz (EU) 3'36''08. 4. Manuel Olmedo (Esp) 3'36''33. 5. Abdalaati Iguider (Mar) 3'36''56. 6. Mohamed Moustaoui (Mar) 3'36''80. 7. Mekonnen Gebremedhin (Eth) 3'36''81. 8. Eduar Villanueva (Ven) 3'37''31.

4 x 100 m: 1. Jamaïque (Nesta Carter, Michael Frater, Yohan Blake, Usain Bolt) 37''04 (record du monde, précédent Jamaïque avec Carter, Frater, Bolt et Asafa Powell 37''10/le 22 août 2008 à Pékin). 2. France (Teddy Tinmar, Christophe Lemaitre, Yannick Lesourd, Jimmy Vicaut) 38''20. 3. St-Kitts-et-Nevis (Jason Rogers, Kim Collins, Antoine Adams, Brijesh Lawrence) 38''49. 4. Pologne 38''50. 5. Italie 38''96. 6. Trinidad et Tobago 39''01. La Grande-Bretagne et les Etats-Unis éliminés en finale, la Suisse (Pascal Mancini, Reto Amaru Schenkel, Alex Wilson et Marc Schneeberger) éliminés en demi-finale.

5000 M: 1. Mohamed Farah (GB) 13'23''36. 2. Bernard Lagat (EU) 13'23''64. 3. Dejen Gebremeskel (Eth) 13'23''92. 4. Isiah Koech (Kén) 13'24''95. 5. Abera Kuma (Eth) 13'25''50. 6. Thomas Longosiwa (Kén) 13'26''73. 7. Eliud Kipchoge (Kén) 13'27''27. 8. Bilisuma Shugi (Bahreïn) 13'27''67.

Javelot: 1. Matthias De Zordo (All) 86m27. 2. Andreas Thorkildsen (No) 84m78. 3. Guillermo Martinez (Cuba) 84m30. 4. Vitezslav Vesely (Tch) 84m11. 5. Fatih Avan (Tur) 83m34. 6. Roman Avramenko (Ukr) 82m51. 7. Jarrod Bannister (Aus) 82m25. 8. Mark Frank (All) 81m81.

Triple saut: 1. Christian Taylor (EU) 17m96 (MPA). 2. Phillips Idowu (GB) 17m77. 3. Will Claye (EU) 17m50. 4. Alexis Copello (Cuba) 17m47. 5. Nelson Evora (Por) 17m35. 6. Christian Olsson (Su) 17m23. 7. Leevan Sands (Bahamas) 17m21. 8. Benjamin Compaoré (Fr) 17m17.

Marathon: 1. Abel Kirui (Kén) 2h07'38. 2. Vincent Kipruto (Kén) 2h10'06. 3. Feyisa Lilesa (Eth) 2h10'32. 4. Abderrahime Bouramdane (Mar) 2h10'55. 5. David Barmasai (Kén) 2h11'39. 6. Eliud Kiptanui (Kén) 2h11'50. 7. Hiroyuki Horibata (Jap) 2h11'52. 8. Ruggero Pertile (It) 2h11'57.

50 km marche: 1. Sergey Bakulin (Rus) 3h41'24. 2. Denis Nizhegorodov (Rus) 3h42'24. 3. Jared Tallent (Aus) 3h43'36. 4. Si Tianfeng (Chine) 3h44'40. 5. Luke Adams (Aus) 3h45'31. 6. Morioka Koichiro (Japon) 3h46'21. 7. Park Chil-sung (CdS) 2h47'13. 8. Xu Faguang (Chine) 3h47'19. Note: Jesus Angel Garcia (Esp), au départ d'un Mondial pour la 10e fois, a établi un nouveau record.

FINALES DAMES

100 m haies (+1,1 m/s): 1. Sally Pearson (Aus) 12''28 (MPA). 2. Danielle Carruthers (EU) 12''47. 3. Dawn Harper (EU) 12''47. 4. Tiffany Porter (GB) 12''63. 5. Tatyana Dektyareva (Rus) 12''82. 6. Nikkita Holder (Can) 12''93. 7. Phylicia George (Can) 12''97. Eliminée: Kellie Wells (EU). Puis (éliminée en demi-finale): 9. Lisa Urech (S) 12''86.

4 x 100 m: 1. Etats-Unis (Bianca Knight, Allyson Felix, Marshevet Myers, Carmelita Jeter) 41''56 (MPA). 2. Jamaïque (Shelly-Ann Fraser-Pryce, Kerron Stewart, Sherone Simpson, Veronica Campbell-Brown) 41''70. 3. Ukraine (Olesja Povh, Natalia Pogrebnjak, Maria Rjemjen, Hrystina Stuj) 42''51. 4. Trinidad et Tobago 42''58. 5. France 42''70. 6. Russie 42''93. 7. Nigeria 42''93. 8. Brésil 43''10. Puis (éliminée en séries): 14. Suisse (Clélia Reuse, Jacqueline Gasser, Ellen Sprunger, Lea Sprunger) 44''04.

4 x 400 m: 1. Etats-Unis (Sanya Richards-Ross, Allyson Felix, Jessica Beard, Francena McCorory) 3'18''09 (MPA); 2. Jamaïque (Rosemarie Whyte, Davita Prendergast, Novlene Williams-Mills, Shericka Williams) 3'18''71; 3. Russie (Antonina Krivoshapka, Natalya Antyukh, Lyudmila Litvinova, Anastasiya Kapachinskaya) 3'19''36. 4. Grande-Bretagne 3'23''63. 5. Ukraine 3'23''86. 6. Biélorussie 3'25''64. 7. République tchèque 3'26''57. 8. Nigeria 3'29''82.

800 m: 1. Mariya Savinova (Rus) 1'55''87 (MPA). 2. Caster Semenya (AdS) 1'56''35. 3. Janeth Busienei (Kén) 1'57''42. 4. Alysia Johnson Montano (EU) 1'57''48. 5. Ekaterina Kostetskaya (Rus) 1'57''82. 6. Maggie Vessey (EU) 1'58''50. 7. Kenia Sinclair (Jam) 1'58''66. 8. Yuliya Rusanova (Rus) 1'59''74.

Hauteur: 1. Anna Chicherova (Rus) 2m03. 2. Blanka Vlasic (Cro) 2m03. 3. Antonietta Di Martino (It) 2m00. 4. Elena Slesarenko (Rus) 1m97. 5. Svetlana Shkolina (Rus) 1m97. 6. Zheng Xingjuan (Chine) et Deirdre Ryan (Irl) 1m93. 8. Svetlana Radzivil (Ouz) et Doreen Amata (Nig) 1m93.

Marteau: 1. Tatyana Lysenko (Rus) 77m13. 2. Betty Heidler (All) 76m06. 3. Wenxiu Zhang (Chine) 75m03. 4. Yipsi Moreno (Cuba) 74m48. 5. Anita Wlodarczyk (Pol) 73m56. 6. Bianca Perie (Rou) 72m04. 7. Kathrin Klaas (All) 71m89. 8. Zalina Marghieva (Mol) 70m27.

BASKETBALL

EURO MESSIEURS EN LITUANIE

Tour préliminaire. Groupe A à Panevezys. Grande-Bretagne - Portugal 85-73. Pologne - Turquie 84-83. Lituanie - Espagne 79-91. **Classement (4 matches)**: 1. Espagne 8. 2. Lituanie 7. 3. Pologne et Turquie 6. 5. Grande-Bretagne 5. 6. Portugal 4. **Groupe B à Siauliai.** Israël - Lettonie 91-88. Italie - France 84-91. Allemagne - Serbie 65-74. **Classement (4 matches):** 1. Serbie et France 8. 3. Allemagne 6. 4. Italie et Israël 5. 6. Lettonie 4. **Groupe C à Alytus.** Finlande - Bosnie-Herzégovine 92-64. Grèce - Macédoine 58-72. Croatie - Monténégro 87-81. Dimanche: Macédoine - Finlande 72-70. Monténégro - Grèce 55-71. Bosnie-Herzégovine - Croatie 92-80. **Classement (4 matches):** 1. Macédoine et Grèce 7. 3. Bosnie-Herzégovine et Croatie 6. 5. Finlande et Monténégro 5. **Groupe D à Klaipeda.** Ukraine - Bulgarie 67-56. Slovénie - Géorgie 87-75. Russie - Belgique 79-58. Dimanche: Géorgie - Ukraine 69-53. Bulgarie - Russie 77-89. Belgique - Slovénie 61-70. **Classement (4 matches):** 1. Russie et Slovénie 8. 3. Géorgie 6. 4. 4. Ukraine et Bulgarie 5. 6. Belgique 4.

COURSE À PIED

VILLERET-CHASSERAL-VILLERET

Classement scratch hommes (25 km): 1. Billy Burns (Arbaz) en 1h48'51. 2. Markus Jenne (Schallstadt) à 1'51. 3. Florian Piguet (Bienne) à 6'27. 4. Raphaël Rion (Delémont) à 6'59. 5. Gilles Bailly (Charmoille) à 8'02. 6. Gaël Droz (Courtelary) à 10'08. 7. Jérémy Hunt (Boécourt) à 10'44. 8. Vincent Bader (Pampigny) à 12'33. 9. Steve Bailly (Bressaucourt) à 13'29. 10. Gilles Aeschlimann (Le Locle) à 15'14. 11. Didier Fatton (Dombresson) à 19'19. 12. Xavier Miserez (Develier) à 20'49. 13. Steve Rauss (Le Locle) à 21'59. 14. Olivier Montavon (Delémont) à 22'23. 15. Willy Bartlomé (Tavannes) à 23'11. 16. Olivier Lovis (Delémont) à 24'01. 17. Loïc Droz (Courtelary) à 26'27.

Classement scratch dames (25 km): 1. Laurence Yerly (Cernier) en 2h16'23. 2. Julia Fatton (Noiraigue) à 8'42. 3. Catherine Rion (Delémont) à 8'48. 4. Maryline Mergy (Rocourt) à 19'23. 5. Evelyne Gaze-Stauffacher (Dombresson) à 19'49. 6. Roxane Woodtli (Chézard) à 25'20. 7. Noémie Grandjean (Les Geneveys sur Coffrane) à 27'28. 8. Myriam Meylan (Marin) à 28'00. 9. Martine Pfeiffer (Le Locle) à 31'10.10. Françoise Mergy (Courgenay) à 33'19. 28 classées.

CYCLISME

TOUR D'ESPAGNE

Samedi, 14e étape, Astorga - La Farrapona/Lacs de Somido (175,8 km): 1. Rein Taaramae (Est/Cofidis) 4h39'01. 2. Juan José Cobo (Esp) à 0'25. 3. David De la Fuente (Esp) à 0'29. 4. Wouter Poels (PB) à 0'40. 5. Bradley Wiggins (GB) à 0'45. 6. Christopher Froome (GB). 7. Bauke Mollema (PB). 8. Denis Menchov (Rus), tous même temps. 9. Mikel Nieve (Esp) à 0'55. 10. Jurgen Van den Broeck (Be) à 1'00. Puis: 15. Jakob Fuglsang (Dan) à 1'24. 17. Oliver Zaugg (S) à 1'40. 21. Fredrik Kessiakoff (Su) à 1'59. 27. Vincenzo Nibali (It) à 2'06. 50. Fabian Cancellara (S) à 18'45. 150. Michael Albasini (S) à 30'20. 167. Mathias Frank (S). 168. Martin Kohler (S), tous deux m.t. 178 classés. Abandons: Michele Scarponi (It), Karsten Kroon (PB).

Dimanche, 15e étape, Avilés - Alto de l'Anglirù (142,2 km): 1. Juan José Cobo (Esp/Geox), 4h01'56. 2. Wouter Poels (PB) à 0'48. 3. Denis Menchov (Rus). 4. Christopher Froome (GB), tous deux même temps. 5. Btradley Wiggins (GB) à 1'21. 6. Igor Anton (Esp), m.t. 7. Joaquin Rodriguez (Esp) à 1'35. 8. Maxime Monfort (Be). 9. Bauke Mollema (PB). 10. Sergej Lagutin (Ouz), tous m.t. Puis: 15. Vincenzo Nibali (It) à 2'37. 16. Jakob Fuglsang (Dan) à 2'43. 18. Oliver Zaugg (S), m.t. 78. Fabian Cancellara (S) à 14'36. 95. Martin Kohler (S) à 15'43. 98. Michael Albasini (S) à 16'17. 100. Mathias Frank (S) à 16'27. 175 classés.

Classement général: 1. Cobo 59h57'16. 2. Froome à 0'20. 3. Wiggins à 0'46. 4. Mollema à 1'36. 5. Monfort à 2'37. 6. Menchov à 3'01. 7. Fuglsang à 3'06. 8. Nibali à 3'27. 9. Van den Broeck à 3'58. 10. Poels à 4'13. Puis: 25. Zaugg à 18'22. 100. Frank à 2h21'22. 110. Kohler à 2h29'49. 123. Albasini à 2h43'08. 135. Cancellara à 2h56'23.

GYMNASTIQUE ARTISTIQUE

CHAMPIONNATS DE SUISSE

Bellinzone. Concours multiple. Messieurs: 1. Pablo Brägger (Oberbüren) 84,85 (sol 14,50; cheval d'arçons 12,45; anneaux 13,90; saut 15,40; barres parallèles 14,60; barre fixe 14,00). 2. Lucas Fischer (Möriken) 83,65 (13,35; 11,95; 13,70; 15,10; 15,05; 14,50). 3. Pascal Bucher (Schöfflisdorf) 83,20 (13,55; 12,30; 13,55; 15,60; 15,30; 12,90). 4. Claudio Capelli (Lätti) 83,15 (13,90; 14,10; 14,10; 12,30; 14,90; 13,85). 5. Daniel Groves (Grosswangen) 82,95. 6. Nils Haller (Bienne) 81,90. Puis: 8. Niki Böschenstein (Würenlos) 81,30. 24 classés.

Finales aux engins, dimanche. Sol: 1. Capelli 14,75. 2. Groves 14,40. 3. Brägger 14,25. Cheval d'arçons: 1. Danilo Corti (Günsberg) 13,05. 2. Michael Meier (Obfelden) 12,70. 3. Roland Häuptli (Lenzburg) 12,55. Anneaux: 1. Capelli 14,10. 2. Janick Hitz (St-Gallenkappel) 13,95. 3. Manuel Rickli (Biberist) 13,90. Saut: 1. Rickli 15,275. 2. Brägger 15,15. 3. Meier 14,80. Barres parallèles: 1. Bucher 15,35. 2. Capelli 15,25. 3. Fischer 14,95. Barre fixe: 1. Fischer 15,00. 2. Rickli 14,70. 3. Gisi 14,40.

Dames. Concours multiple: 1. Giulia Steingruber (Gossau SG) 54,60 (saut 13,95; barre asymétrique 14,00; poutre 13,80; sol 12,85). 2. Jessica Diacci (Villnachern) 52,30 (13,30; 12,95; 12,65; 13,40). 3. Linda Stämpfli (Urdorf) 50,75 (12,60; 13,30; 12,30; 12,55). 4. Laura Schulte (Stein AG) 50,05. 5. Emily Berti (Cugnasco) 49,30. 6. Nadia Baeriswyl (Guin) 48,60. 14 classées.

Finales aux engins, dimanche. Saut: 1. Steingruber 13,875. 2. Stämpfli 13,075. 3. Senn 12,425. Barres asymétriques: 1. Steingruber 13,75. 2. Schulte 12,75. 3. Stämpfli 12,25. Poutre: 1. Steingruber 13,50. 2. Diacci 13,40. 3. Zimmermann 12,80. Sol: 1. Steingruber 13,85. 2. Stämpfli 13,25. 3. Diacci 12,95.

HOCKEY SUR GLACE

MATCHES AMICAUX

DIMANCHE

Genève-Servette - Rögle (Suè, 2) 4-3 (3-0 0-2 1-1). Trois-Chêne. 463 spectateurs. Buts pour Genève: Hecquefeuille, Simek (2), Salmelainen.

Ambri-Piotta - Karlovy Vary (Tch) 7-1 (1-1 2-0 4-0). Bellinzone. 1800 spectateurs. Buts pour Ambri-Piotta: Raffainer, Mattia Bianchi, Westrum (2), Trunz, Kariya, Elias Bianchi.

Vitkovice (Tch) - Zoug 6-5 (2-2 3-2 1-1). Zagreb (Cro). Buts pour Zoug: Christen (2), Holden, Rossi, Metropolit.

Ajoie (LNB) - Epinal (Fr/D1) 3-2 (0-0 0-2 3-0). Patinoire de Porrentruy. 350 spectateurs. Buts pour Ajoie: Vauclair, Barras, Tschuor.

Suisse M19 - Salzbourg M20 3-4 tab (1-2 2-1 0-0 0-0). Salzbourg, tournoi M19-M20. Buts pour la Suisse: Wyss (Bienne), Amstutz, Gähler.

SAMEDI

Berne - Kloten 5-2 (0-0 3-1 2-1). Küsnacht, Team Cup. 420 spectateurs. Buts: Scherwey, Vigier (3), Plüss; Walser, Stancescu.

Rapperswil - ZSC Lions 3-4 tab (2-1 1-0 0-2 0-0). Küsnacht, Team Cup. 510 spectateurs. Buts: Jordy Murray, Rizzello, Camenzind; Cunti, Schommer (2).

Lugano - Karlovy Vary (Tch) 3-0 (1-0 2-0). Resega. 2800 spectateurs. Buts pour Lugano: Kamber, Domenichelli, Vauclair. Match interrompu à la 38e minute à cause du brouillard.

Langnau - Augsburg (DEL) 4-2 (1-0 2-2 1-0). Ilfis. 1507 spectateurs. Buts pour Langnau: Simon Moser, Perrault, Gustafsson, Haas.

Langenthal (LNB) - Rögle (Suè, 2) 5-1 (3-0 2-0 0-1). Schoren: 291 spectateurs. Buts pour Langenthal: Carbis, Cadonau, Campbell, Müller, Bodemann. Langenthal avec Kaj Leuenberger, juniors-élites du HC Bienne.

MOTOCYCLISME

CHAMPIONNAT DU MONDE

Grand-Pirx de Saint-Marin. Misano (It). 125 cmc (23 tours de 4,226 km/97,198 km): 1. Nicolas Terol (Esp), Aprilia, 40'02''164 (145,665 km/h). 2. Johann Zarco (Fr), Derbi, à 0''022. 3. Efren Vazquez (Esp), Derbi, à 4''932. 4. Sandro Cortese (All), Aprilia, à 9''322. 5. Hector Faubel (Esp), Aprilia, à 9''964. 6. Danny Kent (GB), Aprilia, à 12''100. Puis: 23. Giulian Pedone (S), Aprilia, à 1'17''719. Meilleur tour: Zarco (8e) en 1'43''379 (147,163 km/h). 34 piloets au départ, 27 classés.

Championnat du monde (12/17): 1. Terol 216. 2. Zarco 185. 3. Maverick Viñales (Esp), Aprilia, 161. 4. Cortese 160. 5. Jonas Folger (De), Aprilia, 124. 6. Faubel 123.

Moto2 (26 tours/109,876 km): 1. Marc Marquez (Esp), Suter, 43'08''197 (152,829 km/h). 2. Stefan Bradl (All), Kalex, à 0''619. 3. Andrea Iannone (It), Suter, à 0''713. 4. Alex De Angelis (St-Marin), Motobi, à 1''634. 5. Scott Redding (GB), Suter, à 3''275. 6. Bradley Smith (GB), Tech3, à 3''436. Puis: 8. Tom Lüthi (S), Suter, à 8''739. 13. Dominique Aegerter (S), Suter, à 18''254. 19. Randy Krummenacher (S), Kalex, à 35''800. Meilleur tour: Iannone (8e) en 1'38''609 (154,282 km/h). 38 pilotes au départ, 30 classés.

Championnat du monde (12/17): 1. Bradl 213. 2. Marquez 190. 3. Iannone 112. 4. De Angelis 109. 5. Smith 102. 6. Simone Corsi (It), FTR, 99. 7. Lüthi 96. Puis: 12. Krummenacher 52. 13. Aegerter 48.

MotoGP (28 tours/118,328 km): 1. Jorge Lorenzo (Esp), Yamaha, 44'11''877 (160,633 km/h). 2. Dani Pedrosa (Esp), Honda, à 7''299. 3. Casey Stoner (Aus), Honda, à 11''967. 4. Marco Simoncelli (It), Honda, à 17''353. 5. Andrea Dovizioso (It), Honda, à 17''390. 6. Ben Spies (EU), Yamaha, à 18''092. 7. Valentino Rossi (It), Ducati, à 23''703. Meilleur tour: Lorenzo (12e) en 1'33''906 (162,008 km/h). 17 pilotes au départ, 15 classés.

Championnat du monde (13/18): 1. Stoner 259. 2. Lorenzo 224. 3. Dovizioso 185. 4. Pedrosa 150. 5. Spies 135. 6. Rossi 133.

Prochaines courses: Grand Prix d'Aragon à Alcañiz (Esp) le 18 septembre.

TENNIS

US OPEN

Simple messieurs. 2e tour: Rafael Nadal (Esp/2) bat Nicolas Mahut (Fr) 6-2 6-2 abandon. Andy Murray (GB/4) bat Robin Haase (PB) 6-7 (5/7) 2-6 6-2 6-0 6-4. David Ferrer (Esp/5) bat James Blake (EU) 6-4 6-3 6-4. Gilles Simon (Fr/12) bat Guillermo Garcia-Lopez (Esp) 6-4 6-7 (4/7) 7-5 6-3. Igor Kunitsyn (Rus) bat Jürgen Melzer (Aut/17) 3-6 6-3 1-6 6-2 7-6 (7/5). Andy Roddick (EU/21) bat Jack Sock (EU) 6-3 6-3 6-4. Feliciano Lopez (Esp/25) bat Vasek Pospisil (Can) 5-7 6-4 7-6 (7/3) 7-6 (7/5). Florian Mayer (All/26) bat Jean-René Lisnard (Mon) 6-2 7-5 6-2. David Nalbandian (Arg) bat Ivan Ljubicic (Cro/30) 6-4 1-6 6-3 6-2. Alex Bogomolov Jr (EU) bat Rogerio Dutra Da Silva (Bré) 6-4 6-3 7-5. **3e tour:** Roger Federer (S/3) bat Marin Cilic (Cro/27) 6-3 4-6 6-4 6-2. Novak Djokovic (Ser/1) bat Nikolay Davydenko (Rus) 6-3 6-4 6-2. Nadal bat Nalbandian 7-6 (7/5) 6-1 7-5. Ferrer bat Mayer 6-1 6-2 7-6 (7/2). Mardy Fish (EU/8) bat Kevin Anderson (AdS) 6-4 7-6 (7/4) 7-6 (7/3). Janko Tipsarevic (Ser/20) bat Tomas Berdych (Tch/9) 6-4 5-0 abandon. Jo-Wilfried Tsonga (Fr/11) bat Fernando Verdasco (Esp/19) 6-3 7-5 6-4. Alexandr Dolgopolov (Ukr/22) bat Ivo Karlovic (Cro) 6-7 (4/7) 6-2 6-4 6-4. Juan Carlos Ferrero (Esp) bat Marcel Granollers (Esp/31) 6-1 4-3 abandon. Juan Monaco (Arg) bat Tommy Haas (All) 6-7 (3/7) 6-3 6-2 6-3. Gilles Müller (Lux) bat Kunitsyn 6-1 6-4 6-4.

Simple dames. 3e tour: Caroline Wozniacki (Dan/1) bat Vania King (EU) 6-2 6-4. Serena Williams (EU/28) bat Victoria Azarenka (Bié/4) 6-1 7-6 (7/5). Francesca Schiavone (It/7) bat Chanelle Scheepers (AdS) 5-7 7-6 (7/5) 6-3. Samantha Stosur (Aus/9) bat Nadia Petrova (Rus/24) 7-6 (7/5) 6-7 (5/7) 7-5. Andrea Petkovic (All/10) bat Roberta Vinci (It/18) 6-4 6-0. Anastasia Pavlyuchenkova (Rus/17) bat Jelena Jankovic (Ser/11) 6-4 6-4. Svetlana Kuznetsova (Rus/15) bat Akgul Amanmuradova (Ouz) 6-4 6-2. Ana Ivanovic (Ser/16) bat Sloane Stephens (EU) 6-3 6-4. Maria Kirilenko (Rus/25) bat Christina McHale (EU) 6-2 6-3. Carla Suarez Navarro (Esp) bat Silvia Soler-Espinosa (Esp) 6-0 6-4. **8es de finale:** Flavia Pennetta (It/26) bat Peng Shuai (Chine/13) 6-4 7-6 (8/6). Angelique Kerber (All) bat Monica Niculescu (Rou) 6-4 6-3.

VTT

CHAMPIONNATS DU MONDE

Champéry (VS). Cross country. Elite. Messieurs (36,6 km): 1. Jaroslav Kulhavy (Tch) 1h44'30''. 2. Nino Schurter (S) à 47''. 3. Julien Absalon (Fr) à 1'26''. 4. José Antonio Hermida Ramos (Esp) à 2'09''. 5. Lukas Flückiger (S) à 4'29''. 6. Florian Vogel (S) à 4'56''. 7. Todd Wells (EU) à 4'57''. 8. Christoph Sauser (S) à 5'16''. 9. Manuel Fumic (All) à 5'22''. 10. Geoff Kabush (Can) à 5'27''. Puis: 13. Mathias Flückiger (S) à 6'44''. 19. Fabian Giger (S) à 8'01''. 25. Martin Gujan (S) à 8'43''. 91 classés. Abandon: Burry Stander (AfS). **Dames (31,8 km):** 1. Catharine Pendrel (Can) 1h46'14''. 2. Maja Wloszczowska (Pol) à 28''. 3. Eva Lechner (It) à 1'36''. 4. Irina Kalentyeva (Rus) à 2'05''. 5. Nathalie Schneitter (S) à 3'27''. 6. Gunn-Rita Dahle Flesja (No) à 3'50''. 7. Rosara Joseph (N-Z) à 4'24''. 8. Emily Batty (Can) à 4'35''. 9. Marie-Helene Premont (Can) à 5'01''. 10. Lea Davison (EU) à 5'52''. Puis: 17. Sabine Spitz (All/championne olympique) à 8'46''. 22. Katrin Leumann (S) à 10'11''. 27. Sarah Koba (S) à 11'47''. 34. Esther Süss (S) à 13'46''. Eliminée en raison d'un trop grand retard: 37. Marielle Saner-Guinchard (S), à un tour. 60 classées.

Descente. Elite. Messieurs: 1. Danny Hart (GB) 3'41''98. 2. Damien Spagnolo (Fr) à 11''69. 3. Samuel Blenkinsop (N-Z) à 12''99. 4. Brendan Fairclough (GB) à 13''13. 5. Mickael Pascal (Fr) à 14''64. 6. Marc Beaumont (GB) à 15''44. Puis les Suisses: 18. Ludovic May à 25''32. 28. Nick Beer à 33''91. 36. Lars Peyer à 42''61. 57. Martin Frei à 58''71. 92 classé. **Dames:** 1. Emmeline Ragot (Fr) 4'54''01. 2. Racherl Atherton (GB) à 15''29. 3. Claire Buchar (Can) à 27''95. 4. Myriam Nicole (Fr) à 28''29. 5. Sabrina Jonnier (Fr) à 30''31. Puis: 8. Emilie Siegenthaler (S) à 43''94. 10. Miriam Ruchti (S) à 49''11. 20 classées. **Juniors. Garçons:** 1. Troy Brosnan (Aus). 2. David Trummer (Aut). 3. Guillaume Cauvin (Fr). Puis: 26. Maxime Chapuis (S). 31. Freddy Hunziker (S). 35. Antoine Bagnoud (S). 36. Jonas Bernet (S). 38 classés. **Filles:** 1. Manon Carpenter (GB). 2. Agnes Delest (Fr). 3. Lauren Rosser (Can). 9 classés. Pas de participante suisse en lice.

Trial. Juniors. 26'': 1. Marius Merger (Fr) 36. 2. Yann Dunant (Fr) 43. 3. Robin Fix (All) 44. 4. David Bonzon (S) 52,5. Puis, non-qualifiés en finale: 13. Brian Allaman (S). 15. Eric Demierre (S). 16. Lucien Leiser (S). 18. Robin Braun (S). 19 classés.

GARMIN BIKE MARATHON

Moutier. Messieurs, classement scratch 108 km: 1. Frédéric Frech (Bergheim) en 5h42'20. 2. Fabrice Clément (Haute-Nendaz) à 9'42. 3. François Breitler (Sainte-Croix) à 15'19. 4. Roger Beuchat (Courroux) à 16'51. 5. Fabien Boinay (Bévilard) à 21'55. 6. Tristan Blanchard (Bienne) à 25'33. 7. Guillaume Payot (Grandson) à 28'05. 8. Thierry Bourquard (Delémont) à 34'44. 9. Daniel Habegger (Roches) à 51'01. 10. Stéphane Benoit (Cudrefin) à 57'31. 11. Mickaël Minder (Malleray) à 1h01'34. 12. Maël Vallat (La Chaux-de-Fonds) à 1h13'05. 13. Nicolas Diethelm (La Chaux-de-Fonds) à 1h16'27. 14. Olivier Wernli (Delémont) à 1h18'41. 15. Daniel Nicolet (Bienne) à 1h24'24. 34 classés. **Messieurs, classement scratch 87 km:** 1. Marc Donzé (Saignelégier) en 4h44'27. 2. Danilo Mathez (Neuchâtel) à 1'30. 3. Martin Bannwart (Hauterive) à 5'00. 4. Julien Volery (Peseux) à 21'34. 5. Thomas Heitland (Cernier) à 38'58. 6. Philippe Basset (Beny) à 39'41. 7. Mélanie Gay (Bevaix, 1ère dame) à 42'54. 8. Alex von Euw (Saland) à 48'25. 9. Yves Amstutz (Neuchâtel) à 49'20. 10. Patrick Juillerat (Chevenez) à 56'06. Puis: 17. Caroline Duc (Pont-de-la-Morge, 2e dame) à 1h30'38.

LOTERIES

Tirage du 2 septembre 2011

EURO MILLIONS

12 26 37 38 44 — 4 7

No.	Etoiles	Nbre gagnants	Gains (Fr.)
5	★★	0	-
5	★	7	610'868.75
5		17	56'720.50
4	★★	112	6'363.20
4	★	1'857	335.80
4		3'232	192.95
3	★★	5'315	83.80
2	★★	76'181	26.90
3	★	81'463	24.05
3		149'386	22.05
1	★★	410'505	14.10
2	★	1'171'123	13.40
2		2'144'044	7.50

Prochain jackpot : Fr. 141'000'000.-

SUPER-STAR F618F

Rang	Gagnants	Gains (Fr.)
1 ★★★★★	0	-
2 ★★★★★	6	4'248.50
3 ★★★★★ / ★★★★★	17	1'249.55
4 ★★★★★ / ★★★★★	29	1'025.50
5 ★★★★★ / ★★★★★	100	254.90
6 ★★★★★ / ★★★★★	244	50.00
7 ★★★★★	461	20.75
8 ★★★★★ / ★★★★★	2'622	10.55
9 ★★★★★ / ★★★★★	25'739	4.15

Tirages du 3 septembre 2011

SWISS LOTTO

6 7 10 13 19 35 21

PLUS 2 — TePLAY 06

SWISS LOTTO et PLUS

	Nbre gagnants	Gains (Fr.) SWISS LOTTO et PLUS
6	0	jackpot
5+	0	0.00
5	14	4'449.65
4	509	100.00
3	7'399	12.00
2	48'253	2.00

Prochain Jackpot cumulé SWISS LOTTO et PLUS * : Fr. 8'100'000.-

SWISS LOTTO

	Nbre gagnants	Gains (Fr.) SWISS LOTTO sans PLUS
6	0	jackpot
5+	2	62'626.60
5	66	2'386.50
4	2'842	50.00
3	45'643	6.00

Prochain Jackpot cumulé SWISS LOTTO sans PLUS * : Fr. 3'600'000.-

JOKER 851528

	Nbre gagnants	Gains (Fr.) Joker
6	1	1'339'433.00
5	1	10'000.00
4	22	1'000.00
3	211	100.00
2	2'140	10.00

Prochain Jackpot Joker * : Fr. 150'000.-

* Montants estimés en francs, non garantis. A partager entre les gagnants du 1er rang.

BANCO 36 7 13

2 3 4 7 8 20 23 30 35 38 44 47 50 52 57 63 65 68 69 70

BANCO

8 ♥ 9 ♥ 9 ♣ 10 ♣ D ♣ 8 ♦ 10 ♦ 6 ♠ 8 ♠ 9 ♠ V ♠ D ♠

Seule la liste officielle des résultats de la Loterie Romande fait foi. www.loro.ch

Aujourd'hui à Craon, Prix Dirickx

(plat, Réunion I, course 1, 2400 mètres, départ à 13h50)

No	Cheval	Poids	Jockeyr	Entraîneur	Cote	Perf.
1.	Solmen	60	O. Peslier	A. Trybuhl	11/1	1p1p4p
2.	Navarchus	59	C. Soumillon	S. Wattel	9/1	1p7p4p
3.	Private Equity	58	T. Bachelot	E. Leenders	20/1	5p6p5p
4.	Sea Mist	57,5	G. Benoist	M. Delzangles	22/1	0p0p1p
5.	Baby Mix	57	T. Messina	A. Lamotte	27/1	1p1p5o
6.	Hurricane Fire	57	A. Bourgeais	N. Leenders	31/1	7p1p1p
7.	Temporaire	55,5	S. Pasquier	P. Monfort	29/1	2p1p2p
8.	Reelyfun	55,5	A. Roussel	F. Monnier	18/1	6p2p2p
9.	Intercepteur	55	PC Boudot	Y. De Nicolay	4/1	3p2p3p
10.	Recator	54,5	F. Minarik	M. Hofer	3/1	2p3p4p
11.	Val De Majorque	54,5	F. Lefebvre	D. Sépulchre	14/1	1p2p6p
12.	Mon Désir	54,5	I. Mendizabal	EJ O'Neill	26/1	0p7p5p
13.	In Caso Di Nève	54	F. Veron	N. Leenders	8/1	3p1p3p
14.	Magic Saga	54	A Fouassier	A. Couétil	21/1	2p6p1p
15.	Totune	53,5	M. Androuin	F. Monnier	41/1	0p5p6p
16.	Alla Prossima	52,5	S. Moulin	S. Smrczek	36/1	1p5p0p

Notre opinion: 7 – Son règne peut être permanent. 9 – Il sait profiter des occasions. 10 – Sa régularité mérite récompense. 1 – Il est dans une phase ascendante. 2 – Forcément dangereux. 11 – Vient de s'imposer sûrement. 13 – Il faut encore compter avec lui. 8 – Il s'élance tout à l'extérieur.

Remplaçants: 12 – Il connaît et aime cette piste. 16 – A ce poids c'est réalisable.

Notre jeu:
7* - 9* - 10* - 1 - 2 - 11 - 13 - 8 (*Bases)
Coup de poker: 8 **Au 2/4:** 7 - 9
Au tiercé pour 14 fr.: 7 - X - 9
Le gros lot:
7 - 9 - 12 - 16 - 13 - 8 - 10 - 1

Les rapports
Samedi à Vincennes, Critérium des 5 Ans
Tiercé: 7 - 14 - 4 **Quarté+:** 7 - 14 - 4 - 10 **Quinté+:** 7 - 14 - 4 - 10 - 6
Rapport pour 1 franc:
Tiercé dans l'ordre: Fr. 952.40
Dans un ordre différent: Fr. 93.20
Quarté+ dans l'ordre: Fr. 3'313.50
Dans un ordre différent: Fr. 102.20 Trio/Bonus: Fr. 20.40
Rapport pour 2,50 francs:
Quinté+ dans l'ordre: Fr. 73'980.–
Dans un ordre différent: Fr. 616.50
Bonus 4: Fr. 42.75 Bonus 4 sur 5: Fr. 21.35 Bonus 3: Fr. 14.25
Rapport pour 5 francs (2 sur 4): Fr. 30.–

Hier à Longchamp, Prix de la Ligue Française pour la protection du cheval Non-partants: 4
**Tiercé:

FOOTBALL Victor Muñoz, le nouvel entraîneur de Xamax, donnera son premier entraînement cet après-midi.

Chagaev lance une opération séduction

EMANUELE SARACENO

A Xamax, c'est bien connu, rien ne se passe jamais comme prévu. Passe encore pour le léger retard dans la prise de fonction du nouvel entraîneur, Victor Muñoz. Mais un Bulat Chagaev qui, au lendemain du licenciement de Joaquin Caparros, range ses crocs et endosse la panoplie du gentil berger paternaliste, en voilà une surprise!

Alors que Victor Muñoz devait diriger sa première séance samedi sur le coup de 17h, c'est dans les salles de la Maladière qu'il a passé son après-midi. Celle-ci n'a en fait commencé que vers 19h, sous une pluie battante et la direction du duo Christophe Moulin (directeur sportif) - Raoul Savoy (délégué à la première équipe).

Ce n'est que partie remise. *«Nous parlerons après l'entraînement, lundi après-midi»*, a déclaré Victor Muñoz (en français, s'il vous plaît) aux journalistes présents, peu avant 19h. Car l'homme est polyglotte et cultivé. Outre le français, dont il connaît les rudiments, et l'espagnol, il maîtrise aussi l'italien et l'anglais. Il a déjà eu l'occasion de rencontrer l'équipe mais il attendait que les derniers détails contractuels soient réglés avant de s'exprimer. Cela a été chose faite vers 21h30. Il s'est engagé avec Xamax jusqu'au terme de la saison, donc fin mai 2012.

Avec Thomas Christiansen

Son staff sera plus restreint que celui de Caparros: il sera constitué d'un préparateur physique, Manuel de la Puente, et surtout d'un adjoint célèbre, l'ancien international espagnol – et meilleur buteur de la Bundesliga avec Hanovre – Thomas Christiansen. Un entraîneur des gardiens complétera prochainement le staff. En ce qui concerne le médecin ainsi que le physio, le club se tournera probablement vers une solution locale.

Un qui a parlé, et beaucoup, c'est en revanche Bulat Chagaev. Le président s'est épanché durant environ une heure devant les joueurs, dans la salle de presse de la Maladière. Mais le ton était tout autre que celui employé la semaine passée au terme du match face à Lausanne. Il suffisait de regarder les visages des footballeurs pour s'en convaincre. Le délégué à la première équipe Raoul Savoy confirmait. *«Monsieur Chagaev a ouvert son cœur. Il a parlé à ses joueurs comme à ses enfants. Il leur a fait part de ses problèmes, leur a expliqué la situation.»*

Le capitaine Stéphane Besle a eu l'occasion de prendre la parole, puis le président a écouté en aparté, dans ses bureaux, certains membres du contingent (à l'instar d'Uche) qui souhaitaient aborder des questions plus personnelles. *«M. Chagaev a voulu faire passer un message positif, créer un lien avec les joueurs. Il leur a d'ailleurs promis qu'il viendrait plus souvent à Neuchâtel et qu'il est à leur disposition 24 heures sur 24.»*

Victor Muñoz s'est engagé avec Neuchâtel Xamax jusqu'en mai 2012. KEYSTONE

Salaires versés

Une bonne nouvelle n'arrivant jamais seule, selon plusieurs sources concordantes, les salaires des joueurs ont été versés. Ils devraient les recevoir entre lundi et mardi. Les autres employés du club devraient être payés dans le courant de la semaine.

Puis, le président xamaxien a bien voulu accorder une interview à deux journalistes du quotidien espagnol «As». Là aussi, bons sentiments à profusion. Ou comment passer en quelques heures de «Massacre à la tronçonneuse» à «La petite maison dans la prairie.»

«Je suis une personne normale», a-t-il assuré, *«qui aimerait seulement que son équipe joue bien et fasse plaisir aux supporters ainsi qu'à la ville.»* Il a confirmé que son *«rêve est que Xamax participe un jour à la Ligue des champions.»* Mais pour y parvenir, il ne pratiquera plus la politique de la terre brûlée. *«Je veux que nous progressions petit à petit, avec le travail et en nous appuyant sur les talents locaux, en développant la formation.»* Et le cinquième entraîneur de sa présidence, Victor Muñoz, devrait être l'homme idéal. *«Je le connais pour l'avoir côtoyé à Grozny* (réd: Chagaev était vice-président de Terek lors du passage éclair de l'Espagnol en Tchétchénie, l'hiver passé). *Je suis sûr qu'il peut faire un bon travail ici.»*

Margairaz pisté

Avec peut-être bientôt un renfort de choix. Selon nos informations, en effet, le club «rouge et noir» piste sérieusement Xavier Margairaz. Pour le milieu de terrain international du FC Zurich il s'agirait d'un retour au bercail, puisqu'il a porté le maillot «rouge et noir» de juin 2003 à décembre 2004. De plus, le Vaudois a des caractéristiques qui font défaut aux autres demis xamaxiens. Il s'agirait donc d'une arrivée bienvenue mais l'affaire est encore loin d'être conclue.

La Maladière vivra-t-elle enfin une période calme et prospère? La venue de Grasshopper dimanche offrira un premier élément de réponse.

Weber pour Cattilaz

Cette fois c'est sûr, Roberto Cattilaz n'est plus l'entraîneur des M21 de Xamax. Il a été remplacé par le préparateur physique de la formation Brian Weber (détenteur du diplôme A d'entraîneur) qui a pris place sur le banc samedi (1-1 face à Laufon). Brian Weber conserve son poste de préparateur physique pour les M21 et les M16, alors que ce rôle pour les M17 et M18 sera assumé par William Niederhauser.

Même s'il n'a pas reçu la lettre de congé promise par Christophe Moulin, Roberto Cattilaz a été prié d'aller voir ailleurs – dans des formes peu académiques, via un «ordre» du vice-président Islam Satujev. Le club, qui se réfugie derrière l'absence de contrat écrit signé alors que Roberto Cattilaz entraînait l'équipe depuis deux mois oublie, selon l'avocat du coach, la valeur d'un accord oral, complété par plusieurs e-mails, attestant de l'engagement du technicien pour l'entier de la saison. *«L'accord entre le club et l'entraîneur est valable, sans aucune contestation possible»*, assure Me Skander Agrebi, qui défend les intérêts de Roberto Cattilaz.

Froissé par le refus de l'entraîneur d'entrer en matière sur une renégociation de contrat – à la baisse –, Xamax a donc décidé de se séparer de son technicien. *«Nous lui avons offert le même salaire qu'à chaque entraîneur à temps partiel en charge d'une équipe au sein de la formation»*, contre le directeur sportif Christophe Moulin. Quoi qu'il en soit, Roberto Cattilaz, qui n'a pas perçu le moindre salaire depuis le début de la saison, entend bien faire valoir ses droits. Si la requête de conciliation n'aboutit pas, il va sans dire que l'affaire se réglera devant les tribunaux. EPE-ESA

VOLLEYBALL

Du mouvement au NUC II

Marjorie Veilleux succède à René Meroni à la tête du NUC II, qui évolue en première ligue, a annoncé hier le club. Après avoir renoncé à l'ascension en LNB, la deuxième garniture du NUC joue la carte de la jeunesse et de la formation. Les «espoirs» seront entourés par quatre filles d'expérience: Mélanie Rossier – capitaine de la première équipe la saison passée – Laetitia Portmann, Audrey Boillod et Marjorie Veilleux. Côté arrivées, Audrey Fragnière et Coré Oppliger «montent» du NUC III, Valerie Rossier vient du canton de Vaud. La passeuse Anabela Sataric, ainsi que la centrale Carole Troesch, toutes deux pensionnaire de l'équipe nationale juniors, arrivent d'Aeschi (1re ligue). Marina Sandoz et Manon Matthey bénéficieront d'une double licence avec les Ponts-de-Martel (2e ligue). Le contingent est complété par la libero Sandrine Schreyer, la passeuse Caroline Gossweiler et l'ailière Elodie Challandes qui évoluaient déjà au club. COMM-RÉD

AUTOMOBILISME

Rallye endeuillé, Reuche deuxième

La cinquième manche du championnat de Suisse des rallyes, disputée en Italie (Valli Cuneensi) n'est pas allée à son terme. Les organisateurs y ont mis fin après cinq des onze spéciales prévues en raison d'un accident ayant impliqué un équipage italien et dans lequel un spectateur a perdu la vie.

Le classement au moment de l'interruption définitive voyait le Tessinois Ivan Ballinari en tête avec 3"9 d'avance sur le Neuchâtelois Laurent Reuche. Cela permet à Ballinari de conforter sa place de leader au classement général, avant la dernière manche, le Rallye du Valais. *«La réussite peine à se ranger de mon côté»*, a commenté le pilote des Brenets. *«J'étais parfaitement dans le coup sur un terrain très particulier. Sans un mauvais choix de pneus dans la cinquième épreuve, j'aurais sans doute pointé en tête. Mais avec des si...»*, conclut Laurent Reuche. COMM

PREMIÈRE LIGUE Les hommes de Charles Wittl rentrent bredouille de leur déplacement à Granges (2-1).

Serrières méconnaissable en terre soleureoise

20 minutes. C'est la durée pendant laquelle le FC Serrières a joué sur l'ensemble du match. Clairement insuffisant pour prétendre récolter les trois points et atteindre l'objectif que s'étaient fixé les «vert» pour ce déplacement en terre soleuroise! C'est donc en toute logique que le FC Granges a remporté la totalité de l'enjeu (2-1).

Malgré une bonne entame de match et trois occasions de buts dans les dix premières minutes, les hommes de Charles Wittl sont passés à côté de leur sujet, contre un FC Granges patient, jouant le contre et mieux disposé sur le terrain. A l'inverse, les visiteurs ont fait preuve de maladresse sur le plan technique, en multipliant les mauvaises passes malgré des conditions de jeu idéales.

Et, c'est à la 14e minute, sur la première occasion et une balle anodine de Moser dans la surface de réparation, que le remuant Mujic prenait de vitesse le routinier Rupil et d'un tir croisé ouvrait la marque pour les locaux.

Jean-Léon Bart et Serrières ont déçu à Granges. ARCHIVES CHRISTIAN GALLEY

Les «bleu et blanc» auraient même pu aggraver le score aux 25e et 32e, mais Chappuis, à son affaire, s'interposait par deux fois… Pas grand-chose d'autre à signaler pour cette première période.

La deuxième mi-temps allait être, malheureusement pour les visiteurs, une triste copie de la première, malgré de nouvelles consignes et une sérieuse remise au point de Charles Wittl à la pause. Rien à faire, les «vert» ne retrouvaient ni leurs automatismes, ni leur jeu. Pire à la 74e, Mujic une nouvelle fois, ajustait sans opposition la cage neuchâteloise et faisait mouche pour le 2-0.

Oui, il y a bien eu réaction des Serriérois mais seulement durant les dix dernières minutes, avec à la clef la réduction du score par El Allaoui, insuffisant pour venir inquiéter les pensionnaires du stade de Brühl et un FC Granges bien décidé à conserver son avantage et sa deuxième victoire dans ce championnat.

Pour le FC Serrières, le calcul est simple: s'il veut goûter à nouveau à la victoire, il faudra montrer un tout autre visage samedi prochain à domicile contre Muttenz. Il s'agira en particulier de jouer en équipe même quand tout ne fonctionne pas comme souhaité. FCO

GRANGES - SERRIÈRES 2-1 (1-0)

Brühl: 240 spectateurs. **Arbitre:** Fähndrich

Buts: 14e Mujic 1-0, 74e Mujic 2-0, 88e El Allaoui 2-1

Granges: Grojean; Stauffer, Funaro, Moser (Walter); Veljanovski, Mujic (Franjic), Salihi, Hasanovic; Tugal, Hubacher (Isch), Redzepi.

Serrières: Chappuis, Rupil, Tortella, Bühler, Pinto, Nicoud (76e Robert), Bart, Greub (76e Nascimento), Mateos, Marzolf, El Allaoui.

Notes: Serrières sans Rossi, Preisig, Oliva, Ndo'Zé, Rodal (blessés), Maire (raisons personnelles). Avertissements à l'encontre de Serrières: Greub, Pinto, El Allaoui, Rupil, Tortella

TENNIS

Une première pour Siméon Rossier

Siméon Rossier a remporté son premier titre sur le circuit ITF. A Budapest, il a battu en finale l'Anglais Cornish (ITF 140). Le Neuchâtelois montera à la 570e place au classement ITF aujourd'hui. RÉD

BADMINTON

Sabrina Jaquet tombe en quarts

Sabrina Jaquet a été éliminée en quart de finale de l'Open de Slovaquie, comptant pour le circuit européen et disputé à Presov. La Chaux-de-Fonnière s'est inclinée en deux manches face à la Polonaise Kamila Augustyn (21-16 21-10). SI

FOOTBALL La Suisse affronte la Bulgarie demain à Bâle dans le cadre des qualifications de l'Euro 2012.

L'espoir a changé de camp

L'espoir a changé de camp. Presque désespérée le 26 mars dernier au soir du 0-0 concédé à Sofia, la position de l'équipe de Suisse dans le tour préliminaire de l'Euro 2012 est devenue bien plus confortable. Après le partage des points le 4 juin à Wembley contre l'Angleterre (2-2) et la défaite vendredi du Monténégro au Pays de Galles (2-1), la Suisse a toutes les chances d'obtenir la place de barragiste dans ce groupe G. Elle y parviendra en gagnant ses trois derniers matches.

Elle pourrait même ne pas avoir besoin de battre le Monténégro par deux buts d'écart le 11 octobre, si l'Angleterre avait la bonne idée de ne pas perdre quatre jours plus tôt à Podgorica. Elle bénéficierait même d'un droit à l'erreur, c'est-à-dire un match nul, contre la Bulgarie à Bâle ou au Pays de Galles le 7 octobre si les Anglais gagnaient au Monténégro.

Tumulte chez les Bulgares

Demain au Parc Saint-Jacques, la Suisse jouera sa première «finale» de l'automne, la plus aisée sans doute. Déclassée par les Anglais vendredi à Sofia (0-3), la Bulgarie de Lothar Matthäus ne nage pas dans le bonheur absolu. Ce week-end, l'entraîneur a exclu trois joueurs de sa sélection – Manolev (PSV Eindhoven), Delev (CSKA Sofia) et Tunchev (Crystal Palace) – pour rétablir un semblant d'ordre.

Gangrené par la corruption, le football bulgare ne cesse de chercher à renouer les fils d'un passé glorieux. Demi-finaliste de la Coupe du monde 1994, la Bulgarie n'aura connu qu'une seule lueur lors des années 2000, une qualification pour l'Euro 2004 au Portugal. Pour noircir encore davantage le tableau, il convient de préciser que Dimitar Berbatov, le dernier joyau qu'elle a formé, boude la sélection depuis une année et demie.

Face à un adversaire aussi meurtri, la Suisse n'a pas le droit à l'erreur. Même si le public peine à partager l'optimisme des joueurs et du staff – seulement 15 000 billets vendus –, ce match s'annonce sous les meilleurs auspices. Ottmar Hitzfeld a changé le système et les hommes depuis le triste 0-0 à Sofia. Le passage au 4-2-3-1, qui fut une réussite à Wembley, offre désormais la clé du jeu à trois finalistes de l'Euro M21 en juin dernier au Danemark: Shaqiri (19 ans), Xhaka (18 ans) et Mehmedi (20 ans).

Les deux Bâlois et le Zurichois seront titularisés demain soir en attaque. Ils bénéficient de la pleine confiance du sélectionneur. Hitzfeld n'hésitera pas ainsi à aligner un Granit Xhaka qui a joué moins d'un quart d'heure en championnat cette saison en raison d'une blessure à un genou. Il prendra aussi le risque d'offrir à Admir Mehmedi une place sur le flanc gauche qu'il n'occupe pas dans son club. Le sélectionneur a décidé de lier désormais son destin à celui des trois plus grands espoirs du pays.

En raison de la jeunesse des trois joueurs, ce choix comporte un risque. Mais il était inéluctable devant le danger d'une guerre des clans qui guettait la sélection au soir du 0-0 de Sofia. En annonçant leur retraite après cette rencontre en Bulgarie, Alex Frei et Marco Streller ont rendu un service inestimable à Hitzfeld. Le sélectionneur n'a eu d'autre alternative que de rebâtir une nouvelle équipe. Celle de demain soir ne comportera que quatre titulaires du match de Sofia: Lichtsteiner, Ziegler, Dzemaili et Inler.

Se qualifier pour l'Euro en changeant de stratégie ne serait pas l'exploit le plus anonyme de la carrière d'Hitzfeld. SI

Les résultats de vendredi dans le groupe de la Suisse parlent pour Ottmar Hitzfeld. KEYSTONE

Intouchable mais menacé en club

Contesté à Wolfsburg, Diego Benaglio traverse une période difficile. A bientôt 28 ans – il les fêtera jeudi –, il est peut-être à la croisée des chemins. Grand artisan de la conquête du titre de Wolfsburg en 2009, Benaglio ne jouit plus de la même cote en Bundesliga. Après une saison 2010/11 qui fut fort décevante – le club n'a assuré son maintien que lors de l'ultime journée –, Wolfsburg et Benaglio ont été éliminés d'entrée de jeu en Coupe d'Allemagne avant de perdre trois de leurs quatre premiers matches de championnat.

«On est mal parti, c'est vrai», avoue le portier de l'équipe de Suisse. *«Mais en même temps ce n'est pas la fin du monde. Nous n'en sommes qu'à la quatrième journée.»* Le Zurichois risque toutefois de payer déjà les pots cassés. On prête à l'entraîneur Felix Magath la tentation de titulariser le Saint-Gallois Marwin Hitz à sa place dimanche contre Schalke 04! On lui reproche ses erreurs contre le Bayern et à Fribourg.

Cette éventualité ne perturbe pas pour l'instant le titulaire indiscutable d'Ottmar Hitzfeld. *«Il y a la vie dans le club et la vie en sélection. Parfois, elles diffèrent»*, admet Benaglio. *«Depuis mardi, j'oublie ce qui se passe à Wolfsburg pour me concentrer uniquement sur l'équipe de Suisse.»* Une équipe de Suisse dont il est l'un des pions essentiels. Meilleur joueur suisse lors de la Coupe du monde en Afrique du Sud, le Zurichois fut à la hauteur de l'événement le 4 juin dernier à Wembley. *«Ce match contre l'Angleterre a marqué un nouveau départ»*, se félicite Benaglio. *«Mais maintenant le plus dur reste à faire. Les défaites vendredi de la Bulgarie et du Monténégro font notre affaire. Mais je ne veux pas me lancer dans les calculs. Battons la Bulgarie mardi et après on pourra regarder le classement. Il ne sert à rien d'élaborer des plans avant le match de mardi. Préoccupons-nous uniquement de la manière de battre les Bulgares!»* Après la rencontre de Bâle, Benaglio aura ensuite trois jours devant lui pour convaincre Felix Magath qu'il reste bien l'homme de la situation. SI

MICHEL PONT PROLONGE DE DEUX ANS

Michel Pont (57 ans) va poursuivre sa carrière comme assistant d'Ottmar Hitzfeld à la tête de l'équipe de Suisse. L'ASF a prolongé de deux ans le contrat du Genevois. Pont occupe le poste d'entraîneur-assistant depuis le 1er juillet 2001. Il a fait partie du staff de l'équipe nationale à la Coupe du monde 2006 et 2010 ainsi qu'aux Euros 2004 et 2008. Avant son engagement auprès de la sélection helvétique, il avait entraîné Chênois, Etoile Carouge, Servette et Lugano. L'automne dernier, l'ASF avait déjà prolongé le contrat de l'entraîneur Ottmar Hitzfeld jusqu'en 2014, comme pour Michel Pont, soit au terme du Mondial 2014 au Brésil si la Suisse se qualifie. SI

EURO M21

La Suisse doit trouver l'efficacité

La Suisse M21 accueille son homologue croate ce soir à Sion (19h30) dans le cadre des qualifications de l'Euro 2013 (groupe 5). Les Helvètes, qui ont déçu jeudi en Estonie (0-0) lors de leur premier match, espèrent cette fois renouer avec le succès.

Le résultat nul et vierge qui a sanctionné la partie en Estonie a constitué une mauvaise surprise côté suisse. Même si l'équipe a été rajeunie par la force des choses, elle a désormais acquis un certain statut suite à sa place de finaliste de l'Euro 2011 en juin au Danemark. Le sélectionneur Pierlugi Tami s'est montré satisfait du comportement défensif de ses joueurs, mais il a vertement critiqué les occasions manquées devant le but adverse. Le Tessinois a fait passer le message: son équipe doit retrouver l'efficacité. *«Si nous jouons sur le même rythme qu'en première période contre les Estoniens, nous allons marquer»*, a-t-il déclaré. Les Helvètes ont pris les choses au sérieux, puisqu'ils ont rejoint le Valais dès leur arrivée en provenance de Tallinn. SI

GOLF

Thomas Björn titré à Crans-Montana

Thomas Björn s'est offert l'Omega European Masters de Crans-Montana. En pleine confiance, le Danois a survolé le dernier tour pour s'adjuger son 13e succès sur le Tour européen. Moins attendu que Rory McIlroy (IdN), Lee Westwood (Ang) ou Martin Kaymer (All), Thomas Björn n'en restait pas moins un très sérieux outsider. A 40 ans, le Scandinave vit une seconde jeunesse. Avant de débarquer en Valais, il avait déjà triomphé deux fois cette année sur le tour, dont dimanche dernier à Gleneagles en Ecosse.

A Crans-Montana, Björn n'est pas redescendu de son nuage, écrasant la concurrence lors de l'ultime tour. Il a pris la tête au 14e trou avec un de ses neuf birdies (!) de la journée, avant de se détacher au 15e avec un eagle et de boucler son tournoi avec une carte totale de 264 (-20). Membres du top-10 mondial, Kaymer (2e, -16), McIlroy (3e, -15) et Westwood (6e, -14) n'ont rien pu faire. Tenant du titre, l'Espagnol Miguel Angel Jimenez est resté loin du compte (9e, -13). SI

MOTOCYCLISME Les Suisses font grise mine au Grand Prix de Saint-Marin. Giulian Pedone signe tout de même une bonne 23e place.

Thomas Lüthi huitième, Dominique Aegerter remonte

Thomas Lüthi (Suter) ne gardera pas un souvenir impérissable du Grand Prix de Saint-Marin. A Misano, le Bernois a dû se contenter d'une modeste 8e place finale en Moto2. La saison mitigée qu'il est en train de réaliser, ainsi que l'incertitude quant à un éventuel futur en MotoGP, semblent peser sur son moral. Sur le circuit italien, le pilote Suter n'a jamais paru en mesure d'améliorer vraiment son piètre résultat des qualifications (10e). Son 8e rang final lui permet tout juste de rester parmi le peloton de tête au classement des pilotes (7e avec 96 points).

Malgré des essais manqués, Dominique Aegerter (Suter) a fait honneur à la mémoire de son ancien coéquipier Shoya Tomizawa, mort sur cette même piste il y a tout juste un an. Le Bernois, parti 29e, a effectué une superbe remontée en effaçant 16 pilotes et se classant finalement 13e. Encore un peu malade, Randy Krummenacher (Kalex) était trop faible pour se battre pour les points. Le Zurichois n'a pu faire mieux que 19e.

Aux avant-postes, Marc Marquez (Suter) a accentué la pression sur le leader du championnat du monde Stefan Bradl (All /Kalex). L'Espagnol, champion en titre de 125 cmc, a fêté son 6e succès de la saison et est revenu à 23 points de l'Allemand.

En 125 cm3, Giulian Pedone (Aprilia) s'est bien repris à la suite d'un début de week-end compliqué. Après avoir réalisé le dernier temps des essais libres de vendredi et l'antépénultième chrono des essais qualificatifs de samedi, le Neuchâtelois est revenu à un meilleur niveau. Il a pris un 23e rang plus en adéquation avec ses ambitions.

Johann Zarco (Derbi) n'arrivera décidément pas à s'imposer cette saison. Le Cannois est monté pour la septième fois de la saison sur le podium (cinq 2e places!), non sans avoir mené jusqu'à quelques mètres de la ligne d'arrivée. Le vainqueur, l'Espagnol Nicolas Terol (Aprilia), s'est en prime envolé en tête du championnat.

Lorenzo relance l'intérêt

Jorge Lorenzo a quelque peu relancé l'intérêt du championnat du monde de MotoGP. Le tenant du titre s'est imposé, remportant ainsi son 3e succès de l'exercice. Au guidon de sa Yamaha, il a devancé les Honda de Dani Pedrosa (Esp) et de Casey Stoner. Il ne compte désormais plus que 35 points de débours sur l'Australien dans la hiérarchie planétaire. Valentino Rossi a tout tenté, pour son GP à domicile. Le nonuple champion du monde a effectué un récital en début de course, pointant en 5e position après quelques rondes. Mais la réalité du niveau de sa Ducati l'a obligé à déchanter bien vite. Au final, le Transalpin n'a pu faire mieux que 7e... SI

HOCKEY SUR GLACE Les Chaux-de-Fonniers ont remporté leur dernier match de préparation 9-0 contre Epinal.

Une bonne «générale» pour le HCC

JULIÁN CERVIÑO

Le HCC a réussi sa répétition générale contre Epinal. Vainqueurs 9-0, les Chaux-de-Fonniers ont parfait leurs automatismes et augmenté leur capital confiance face à des Français solides, mais rapidement dépassés.

«Ça fait du bien à tout le monde de marquer autant de buts», se réjouissait Gary Sheehan qui n'avait pas bouleversé son alignement. *«On a vu plus d'automatismes dans les lignes, plus de petit jeu. Les gars ont certainement pris ce match plus au sérieux que celui de mardi contre Bâle.»* La qualité du spectacle s'en est ressentie positivement.

Blanchissage à deux

Avant de s'en aller brader, les Abeilles ont gratifié les rares spectateurs présents de quelques jolis mouvements et autres gestes. On retiendra, entre autres, le superbe contre initial entre Mondou (auteur d'un triplé) et Bochatay, le solo de Moser en infériorité numérique, le beau mouvement à la base du but de Gemperli et la réussite de Braichet.

Sans oublier l'arrêt de la soirée signé par Damiano Ciaccio, auteur d'un magnifique sauvetage à la 12e minute. Son remplaçant, Lionel Favre (entré à la 42e) a complété la très bonne prestation des gardiens en réussissant aussi un blanchissage. *«Cela aussi, c'est très positif»*, soulignait Gary Sheehan dont l'équipe a reçu peu de buts en préparation (10 en 8 matches complets). Une seule défaite, dans le temps réglementaire, a été concédée (3-4 contre Lausanne) durant cette période.

La mayonnaise prend

«J'ai l'impression que nous n'avons pas obtenu toutes les indications lors de certains matches disputés», estime Gary Sheehan. *«Nous manquons un peu de rythme et il faudra peut-être corriger cela à l'avenir.»* En tentant, par exemple, d'affronter des formations d'un plus haut calibre.

Mais il n'y a rien d'alarmant. *«Nous avons encore une semaine pour peaufiner encore certains détails»*, poursuit le Québécois. *«De la qualité de nos entraînements dépendra notre prestation vendredi prochain contre Thurgovie* (à Weinfelden). *Défensivement, nous sommes prêts. Offensivement, nous sommes moins fringants* (41 buts en 8 matches). *Mais je ne me fais pas trop de soucis. La mayonnaise commence à prendre. L'équipe se soude et l'attitude est bonne sur la glace.»*

Il ne reste plus qu'à entamer le championnat du bon patin. D'ici là, Alexis Vacheron devrait être remis de ses douleurs aux adducteurs. Quant à Deny Bärtschi, en plus d'une fracture au nez, il souffre d'une commotion cérébrale. Son retour sera envisagé avec précaution.

Le HCC semble dans le brouillard, mais Benoît Mondou et ses potes y voient plus clair après leur très bon match contre Epinal. RICHARD LEUENBERGER

LA CHAUX-DE-FONDS - ÉPINAL 9-0 (3-0 1-0 5-0)

Mélèzes: 400 spectateurs.

Arbitres: Rochette, Huguet et Wermeille.

Buts: 6e Mondou (Bochatay) 1-0. 18e Moser (à 4 contre 5) 2-0. 20e (19'01") Neininger (Mondou) 3-0. 31e Gemperli (Plankl, Moser) 4-0. 45e (44'02") Charpentier (Neininger, Kast) 5-0. 45e (44'58") Braichet (Bochatay) 6-0. 53e Mondou (Bochatay) 7-0. 59e (58'15") Ganz (Plankl, Gemperli, à 5 contre 4) 8-0. 60e (59'06") Mondou (Parati, Jaquet, à 5 contre 4) 9-0.

Pénalités: 3 x 2'(Du Bois, Stephan, Fuchs) contre La Chaux-de-Fonds; 8 x 2'contre Epinal.

La Chaux-de-Fonds: Ciaccio (42e Favre); Stephan, Erb; Daucourt, Jaquet; Parati, F. Ganz; Du Bois; Charpentier, Kast, Neininger; Bochatay, Mondou, Braichet; Moser, Plankl, Gemperli; Turler, Fuchs, Pochon.

Epinal: L. Lacasse (53e Ravel); Gervais, Mäntyla; Leroy, Jortykka; Papelier, Scarlato; Chassard, Lafrance, Boisclair; Pich, Offret, C. Lacasse; Benchabane, N. Ganz, Simko.

Notes: La Chaux-de-Fonds joue sans Bärtschi ni Vacheron (blessé). 31e: match interrompu quelques instants à cause du brouillard. 42e: Lionel Favre remplace Damiano Ciaccio dans les buts du HCC. 53e: Nicolas Ravel remplace Loïc Lacasse dans les buts d'Epinal.

EN COULISSES

PRONOSTICS Un concours de pronostics sera organisé cette saison par un fan chaux-de-fonnier. A chaque match, il s'agira de pronostiquer les résultats du HCC, le nombre de spectateurs, les buteurs du HCC et les résultats des autres rencontres du HCC. A la clé, un abonnement en place debout pour la saison 2012-2013 offert par le club au premier du classement à la fin de cette saison. Pour participer, il faut se rendre sur le site officiel du club (www.hcc-net.ch) où lien sera établi avec www.hcc-pronostics.ch.

VOYAGEURS L'équipe d'Epinal aime les voyages. Après s'être déplacés samedi à La Chaux-de-Fonds (3 heures de route), les Vosgiens sont retournés chez eux avant de se rendre hier à Porrentruy. *«Impossible de trouver un endroit où loger»*, affirmait un responsable des Dauphins. Le tout avec 15 joueurs. Dur, dur. JCE

MATCH AMICAL

Université s'incline de justesse

Dominés par les Franches-Montagnes (7-2 à domicile) mercredi, les gars du HC Uni avaient à cœur de prendre leur revanche. Et, les quelques spectateurs présents auront vite compris que les deux formations n'étaient pas à Saignelégier pour plaisanter. Très correcte, cette partie a été particulièrement engagée, 60 minutes durant.

Sans parvenir à concrétiser toutes leurs opportunités, les Neuchâtelois ont souvent mis la panique dans le camp adverse. Les locaux butaient finalement sur la bonne organisation défensive mise en place par le mentor du Littoral, Gil Montandon. Les Jurassiens parvenaient finalement à prendre l'avantage (2 à 1) grâce à une double supériorité numérique, en fin de second tiers. Les visiteurs tentaient de revenir à la marque, mais la solidité et l'expérience de leurs opposants aura préservé le score jusqu'au terme de la partie.

On savait Franches-Montagnes déjà bien en place. A la suite de «match retour», les Universitaires semblent eux aussi sur la bonne voie. L'organisation défensive et l'engagement ont été exemplaires. Il leur manque juste un peu de réalisme.

Prochain match amical, samedi 10 septembre à 17h30 au Littoral face au CP Fleurier. ERO

FRANCHES-MONTAGNES - UNIVERSITÉ 2-1 (0-0 2-1 0-0)

Centre de loisirs: 66 spectateurs

Arbitres: Dipietro, Brodard et Catillaz.

Buts: 24e Jobin 0-1. 33e Rothenmund (Bangerter, N. Boillat) 1-1. 38e Gigon (Maillat, Siegrist à 5 contre 3) 2-1.

Pénalités: 2x2' (Loichat, Membrez) + 1x10' (Membrez) contre Franches-Montagnes. 3x2' (Vetterli, Dorthe, Robert) contre Université.

Franches-Montagnes: Hentzi; Emery, Membrez; M. Vaucher, Tomat; Bangerter, T. Boillat; Taillard; Gigon, Hostettmann, Loichat; Maillat, Rothenmund, D. Vaucher; A. Weiss, Siegrist, Schneider; N. Boillat, Teuscher.

Université: Vetterli; Dorthe, Robert; Franzin, Kolly; Joray, Aeschlimann; Quadroni; Evard, Molliet, Jobin; Langel, Fleuty, Jacot; Broillet, Gnaedinger, Pisenti; Weber, Tissot.

Notes: A la 48e, Hentzi détourne un tir de pénalité. Université joue sans Van Vlaenderen J. (convalescent), Brusa (blessés), Kaufmann (aux USA) ni Valentini (parti à Serrières-Peseux).

COURSE D'ORIENTATION La fédération a profité des championnats nationaux de relais pour promouvoir ce sport.

Rollier et Lauenstein souverains à Vaumarcus

Vaumarcus accueillait hier les championnats de Suisse de relais. Médaillé d'or, le trio neuchâtelois composé de Thomas Hodel, Baptiste Rollier et Marc Lauenstein a grandement participé à la volonté des organisateurs de promouvoir la course d'orientation de ce côté-ci de la Sarine.

Sport très apprécié des Alémaniques, la course d'orientation peine à se faire un nom parmi les Romands. *«Sur 9000 membres inscrits, seuls 450 environ sont Romands»* précise Marcel Schiess, président de Swiss Orienteering. Voulant lutter contre ce manque d'engouement, la fédération suisse a donc décidé d'organiser plusieurs événements d'envergure dans la région.

Après ce championnat de Suisse qui regroupait plus de 1300 orienteurs, la Chaux-de-Fonds organisera une étape de Coupe du monde début octobre et Lausanne accueillera les championnats du monde l'année prochaine. *«Niveau visibilité, l'événement lausannois fera très fort avec plus de 5000 participants et des courses réparties sur une semaine»*, ajoute Marcel Schiess.

Baptiste Rollier (à gauche) saisit le témoin des mains de Thomas Hodel et s'envole vers la victoire. RICHARD LEUENBERGER

La course d'orientation se met donc à l'heure romande à la fédération comme sur le terrain, puisque ce n'est autre que le trio neuchâtelois du CO Chenau qui a décroché hier la médaille d'or dans la catégorie élite. Une médaille qui tombe à pic pour Thomas Hodel, Baptiste Rollier et Marc Lauenstein, conscients des efforts à fournir pour promouvoir leur sport.

«Le meilleur moyen pour acquérir une visibilité médiatique est d'obtenir de bonnes performances sportives. Cependant pour avoir de bons coureurs, il faut des jeunes qui commencent tôt et qui bénéficient d'une bonne structure. Le problème réside dans le fait que pour attirer les jeunes et bâtir autour d'eux, il n'y a pas mieux que la visibilité médiatique», explique Marc Lauenstein. Autant se demander qui de la poule ou de l'œuf est apparu en premier…

Si la question a le mérite d'être posée, les trois Neuchâtelois ont préféré la réponse du terrain grâce à une tactique qui s'est révélée payante. *«La majorité des équipes avaient placé leur moins bon coureur en deuxième position pour le tracé le plus court. Nous, nous avons préféré lancer Thomas en premier pour qu'il puisse bénéficier de l'effet du peloton en début de course. C'était à moi ensuite de faire la différence en seconde position»* explique Baptiste Rollier.

«C'était risqué et je ne cache pas que voir s'élancer Baptiste en sixième position m'a un peu stressé. Le travail qu'il a accompli a été formidable et au final tout s'est passé comme nous l'avions espéré», ajoute Marc Lauenstein. *«Concourir dans notre région était une motivation supplémentaire.»*

«Cela faisait presque dix ans que nous n'avions pas courus tous ensemble. A Nouvel An, Marc m'avait fait part de son désir de nous réunir tous les trois pour ce championnat de Suisse. C'est magnifique d'avoir réussi à obtenir le titre», conclut Thomas Hodel. Comme quoi, rien de mieux qu'une belle performance. RAPHAËL GIRARDIN

BEACHVOLLEY

Suissesses en or

Nina Betschart (16 ans/Zoug) et Joana Heidrich (19 ans/Kloten) ont réalisé un authentique exploit à Halifax (Can). Le jeune duo a décroché la médaille d'or au championnat du monde M21, grâce à un succès en finale contre Victoria Altomare et Melissa Humana-Paredes (Can/1). SI

CYCLISME

Les dents arrêtent Andy Schleck

Le Luxembourgeois Andy Schleck, deuxième des trois derniers Tours de France, a déclaré forfait pour raisons de santé pour les GP de Québec et de Montréal, les deux prochaines épreuves du calendrier mondial (WorldTour), a annoncé hier l'organisation des deux courses. Andy Schleck doit se faire opérer des dents de sagesse. SI

COURSE À PIED Une 12e édition de Villeret-Chasseral-Villeret sans suspense.

Laurence Yerly et Billy Burns en remettent une couche

JULIEN BOEGLI

Il y a 12 mois, sur les pentes du Chasseral qu'il découvrait, Billy Burns avait marqué les esprits en s'accaparant le record de la VCV détenu jusque-là par Vincent Feuz. Leader sur la sellette du classement des Quatre Foulées après deux étapes, le Brenassier a préféré une nouvelle fois faire l'impasse sur le rendez-vous de l'Erguël. Du coup, Burns en a profité samedi pour s'adjuger, à 42 ans, un second titre dans le vallon de Saint-Imier.

Sous une chaleur estivale, l'Anglais d'origine, naturalisé depuis un an, a prouvé qu'il avait su s'acclimater à son pays d'adoption à la faveur de plusieurs années passées en Valais. Une terre de soleil qui lui a d'ailleurs offert quelques-unes de ses plus belles émotions sportives: cinq podiums à Sierre-Zinal, dont une victoire en 2000 et un record au Marathon de Zermatt, qu'il a cédé il y a deux ans.

Forcément, la simple présence samedi à Villeret du médaillé de bronze des Mondiaux de la montagne de 2001 reléguait les habituels favoris des courses régionales au rôle d'outsiders. Seul Markus Jenne a mené la vie dure au discret coureur d'Arbaz en lâchant un peu moins de deux minutes au terme des 25 km. Le Biennois Florian Piguet complète le tiercé d'une brillante 3e place.

Laurence Yerly et Billy Burns n'ont laissé aucune chance à la concurrence. STÉPHANE GERBER-BIST

Gilles Bailly amer

Lors de la 11e édition en 2010, c'est le septuple vainqueur des Tchérattes, Gilles Bailly, qui avait endossé le rôle de dauphin. Cette fois, l'Ajoulot a rétrogradé de trois rangs. *«Je me suis tordu une cheville au début de la descente juste après l'antenne du Chasseral»*, avoue le malheureux, soutenu par sa compagne sitôt la ligne d'arrivée franchie. Le 5e de l'étape était toutefois conscient que le podium, cette fois, n'était pas à sa portée. *«Sans ce pépin, j'aurais pu espérer finir au mieux 4e. Billy et Markus sont partis trop fort pour que je suive la cadence. La VCV, ça passe une fois sur deux. Je ne peux pas espérer finir dans le trio de tête tous les ans»*, reconnaît un Bailly un brin amer. Le coureur jurassien se consolera avec la présence à ses côtés dans le top-10 de ses deux frangins, Jérémy Hunt et Stève Bailly.

Pour Gaël Droz, la journée s'est également terminée sur un sentiment de déception. Le régional de l'étape espérait secrètement améliorer son temps et son 3e rang de 2010. Il a échoué. Le militaire de Courtelary a rallié la ligne exténué en 6e position. Droz admet avoir souffert de la chaleur, comme beaucoup d'autres. Au moment du départ, à 9h30, le mercure annonçait en effet déjà 17 degrés au sommet du Chasseral. *«Dès la sortie de la forêt, après quelques kilomètres, ça a été l'horreur. Je n'arrivais pas à me ravitailler correctement. Je suis un peu déçu, car je pensais au moins améliorer mon temps de 1h58.»* Il ne lui a manqué que 52" pour qu'un peu de bonheur se mêle à la fatigue. *«C'est le jeu»*, livre-t-il, bon perdant. Le jeune homme a-t-il simplement été trahi par sa fougue? *«J'ai voulu suivre le rythme dicté d'entrée par les deux hommes de tête. C'était la mauvaise tactique.»* En haut de la Combe-Grède, il était déjà contraint de ralentir.

Laurence Yerly «stressée»

Le succès de la VCV, lui, ne s'estompe pas. Cette cuvée 2011 a attiré au total près de 340 concurrents, enfants compris. Une participation qui s'aligne sur les chiffres record de 2010. Une édition placée semble-t-il sous le signe de la souffrance. Et ce n'est pas Laurence Yerly, lauréate pour la cinquième fois chez les dames, qui nous contredira. Victime d'une entorse à une cheville lors de la première manche des Quatre Foulées à Saignelégier, la Vaudruzienne a malgré tout tenue à être présente samedi. Et si son temps de 1h59' (2009) n'a de loin pas été battu, la coureuse n'en a pas moins relégué ses adversaires à près de 10 minutes. *«J'étais très stressée tout au long de la descente, je n'ai jamais pu me laisser aller comme je le souhaitais»*, admet-elle. *«J'espérais simplement ne pas me blesser davantage et pouvoir arriver au bout. Je me suis battu ce qu'il fallait pour finir devant.»* Il y a des plaisirs que même la souffrance physique ne peut masquer.

VTT Les régionaux à la peine lors du Garmin Bike Marathon.

Un coup de Frédéric Frech à Moutier

Elle n'a peut-être rien d'une station alpine française, la vieille ville de Moutier, elle sait néanmoins faire la fête au vélo tous terrains. Hier matin, la cité prévôtoise accueillait la 5e édition du Garmin Bike Marathon.

N'est pas marathonien du deux roues qui veut. Plus de 100 km de chemins escarpés, 4000 m de dénivelé et six heures à mouliner pour les plus rapides: une telle sortie dominicale ne s'improvise pas. Hier, ils ont été nombreux, sans doute trop gourmands, à devoir poser pied à terre après deux tours et à être ainsi déclassés dans la catégorie inférieure des 87 km.

Nicolas Lüthi abdique

Première victime de choix, Nicolas Lüthi, contraint de déclarer forfait à l'entame de l'ultime boucle alors qu'il pointait en 4e position. Troisième il y a 12 mois, vainqueur en 2008, le leader de la Wind Romandie Bike Cup connaissait pourtant le combat à livrer. *«Après trois heures de course, j'ai lâché. Je n'avançais plus.»* Le Neuchâtelois s'en allait en cours de route, comme il y a peu sur le Grand Raid. Sans trop de regrets, puisqu'après neuf des dix manches du championnat, il est d'ores et déjà assuré de remporter un nouveau titre. *«Quand on n'a plus de force, sur une course de deux heures, on peut encore s'en sortir. Ici, c'est impossible»*, justifie-t-il.

Longtemps groupé, le peloton de tête a éclaté à mi-parcours, conséquence notamment d'une mésaventure survenue à Roger Beuchat. Le «pro» de la route a la poisse en VTT. Hier, il a été victime d'une crevaison, comme en 2009. Il perdait ainsi cinq minutes sur son principal contradicteur Frédéric Frech à rafistoler son pneu arrière aux deux tiers du circuit. Relégué alors à 8'18, le Jurassien levait le pied dans le final, quittait même l'aire d'arrivée sans s'être arrêté pour, frustré, rejoindre son véhicule.

Devant, l'Alsacien n'avait dès lors plus qu'à gérer son effort. Aurait-il connu un autre sort si Beuchat n'avait pas dû faire face à une défaillance technique? *«Je lui suis supérieur dans la descente. Dans les montées, il a essayé plusieurs fois de me larguer, sans jamais y parvenir.»* La réponse du Français est sans équivoque. Malgré un tracé réduit de quelques kilomètres et un temps resté sec jusqu'à l'arrivée des meilleurs, le chrono référence de Jérémie Huguenin (5h35' en 2010) n'a jamais été approché.

Pourtant, Frech n'est de loin pas un inconnu dans le milieu du VTT. Il a fait partie par le passé du gratin mondial dans la discipline marathon. *«Il y avait quatre ou cinq types costauds ici»*, relevait-il après coup. *«On s'est tiré la bourre pendant trois heures. Au lieu d'y aller tranquille, on a vite été dans le dur. Et si je me suis retrouvé seul sans le vouloir, j'ai toujours eu peur que cela revienne derrière. Je m'attendais à une course plus roulante. J'avoue que j'ai été surpris par la difficulté.»* Il n'a de toute évidence pas été le seul. JBI

Le vainqueur français l'avoue sans ambages: «J'ai été surpris par la difficulté». STÉPHANE GERBER-BIST

FOOTBALL

PREMIÈRE LIGUE, GROUPE 1

Grand-Lancy - Meyrin 1-1
Bulle - Naters 0-1
Sion M21 - Fribourg 5-3
Echallens - Martigny 0-1
Düdingen - UGS Genève 1-2
Monthey - Baulmes 1-1
Yverdon - Malley 4-1

1. Martigny	4	3	1	0	8-3	10
2. Meyrin	4	3	1	0	9-5	10
3. Sion M 21	4	3	0	1	16-8	9
4. UGS Genève	4	3	0	1	9-6	9
5. Young Boys M 21	3	2	0	1	9-4	6
6. Düdingen	4	2	0	2	12-7	6
7. Echallens	4	2	0	2	10-6	6
8. Fribourg	4	2	0	2	9-9	6
9. Yverdon	4	2	0	2	7-7	6
10. Naters	4	2	0	2	4-8	6
11. Grand-Lancy	4	1	2	1	8-6	5
12. Monthey	4	1	1	2	5-7	4
13. Le Mont	3	1	0	2	4-5	3
14. Malley	4	0	1	3	3-12	1
15. Bulle	4	0	1	3	0-9	1
16. Baulmes	4	0	1	3	3-14	1

GROUPE 2

Baden - Old Boys 0-2
Schötz - Zofinge 1-3
Breitenrain - Soleure 1-0
Münsingen - Zurich M 21 2-0
Granges - Serrières 2-1
Thoune M 21 - Wangen 1-1

1. Old Boys	4	4	0	0	8-2	12
2. Münsingen	4	3	1	0	8-2	10
3. Breitenrain	4	3	1	0	6-2	10
4. Granges	4	2	1	1	4-4	7
Baden	4	2	1	1	4-4	7
6. Zofinge	4	2	0	2	8-8	6
7. Zurich M 21	4	2	0	2	4-5	6
8. Serrières	4	1	1	2	8-8	4
9. Thoune M 21	4	1	1	2	7-7	4
10. Schötz	4	1	1	2	8-9	4
11. Bâle M 21	4	1	1	2	5-7	4
12. Grasshop. M 21	3	1	0	2	3-4	3
13. Dornach	3	1	0	2	5-7	3
14. Soleure	4	1	0	3	3-6	3
15. Muttenz	4	1	0	3	6-10	3
16. Wangen b. O.	4	0	2	2	3-5	2

Samedi 10 septembre. 16h: Serrières - Muttenz

DEUXIÈME LIGUE, INTER

Etoile - Courtételle 3-4
Xamax M 21 - Laufen 1-1
Alle - Porrentruy 1-7
Oberdorf - Liestal 0-0
Therwil - Lyss 2-1
Allhwil - Moutier 0-1
Franches-Montagnes - Black Stars 0-4

1. Black Stars	4	3	1	0	11-2	10
2. Moutier	4	3	1	0	9-2	10
3. Therwil	4	3	1	0	7-3	10
4. Courtételle	4	3	0	1	9-7	9
5. Etoile	4	2	1	1	6-5	7
6. Xamax M 21	4	1	3	0	7-3	6
7. Lyss	4	2	0	2	7-6	6
8. Porrentruy	4	1	1	2	10-9	4
9. Laufen	4	1	1	2	3-4	4
10. Allhwil	4	1	1	2	6-8	4
11. Oberdorf	4	1	1	2	3-6	4
12. Alle	4	1	0	3	6-12	3
13. Liestal	4	0	1	3	2-7	1
14. Fr.-Montagnes	4	0	0	4	2-14	0

Samedi 10 septembre 18h: Lyss - Etoile. **18h30** Liestal - NE Xamax M 21. **Dimanche 11 septembre 15h:** Courtételle - Oberdorf. **16h**: Moutier - Therwil. Porrentruy - Franches-Montagnes.

ÉTOILE-COURTÉTELLE 3-4 (3-2)
Les Foulets : 150 spectateurs
Arbitre: Dahinden
Buts: 1e K. Meyer 1-0. 12e H. Chapuis 1-1. 16e H. Chapuis 1-2. 40e Hild 2-2. 44e K. Meyer 3-2. 87e Villemin 3-3. 89e Allo 3-4.
Etoile: Rappan; Leccabue, Aubry, Paulet (58e Calame), Prétot (80e Musitelli); Stampfli, Muller, Moser (45e Carrafa), K. Meyer; Fontaine, Hild.
Courtételle: Botteron; Charmillot, Steullet, Rossé, Villemin; A. Chapuis (64e Heinzman), Fernandez (62e Frei), Jolidon; Allo, Binishi, H. Chapuis
Notes: 46e Tir sur le poteau de Binishi, Sauvetages sur la ligne 52e Aubry, 56e Rossé. Avertissements: 26è Allo, 55e Binishi, 60e Muller, 75e Leccabue. FME

DEUXIÈME LIGUE

Boudry - Hauterive 1-3
Le Locle - Béroche-Gorgier 0-0
Serrières II - Marin 1-0
Bôle - Kosova 3-2
Boudry - La Chaux-de-Fonds 1-2
Hauterive - Saint-Imier 2-2
Audax-Friul - Ticino 3-1
Colombier - Cortaillod 1-1

1. Serrières	3	3	0	0	4-0	9
2. Audax-Friul	3	2	1	0	5-2	7
3. Ticino	3	2	0	1	8-4	6
4. Hauterive	3	1	2	0	7-5	5
5. Colombier	3	1	2	0	4-2	5
6. Saint-Imier	3	1	2	0	4-3	5
7. Béroche-Gorgier	3	1	2	0	2-1	5
8. La Chx-de-Fds	3	1	1	1	4-4	4
9. Cortaillod	3	1	1	1	2-3	4
10. Marin	3	1	0	2	1-2	3
11. Bôle	3	1	0	2	4-9	3
12. Le Locle	3	0	1	2	1-3	1
13. Kosova	3	0	0	3	3-7	0
14. Boudry	3	0	0	3	2-6	0

Samedi 10 septembre. 17h: Ticino - Hauterive. **17h30**: Saint-Imier - La Chaux-de-Fonds. Béroche-Gorgier - Audax-Friul. Bôle - Cortaillod. **18h**: Kosova - Le Locle. **18h30**: Serrières - Colombier.

TROISIÈME LIGUE, GROUPE 1

Sonvilier - Les Geneveys-sur-Coffrane ..0-3
Fontainemelon - Espagnol 4-2
Corcelles Cormondrèche - Dombresson .3-3
Saint-Blaise - Le Landeron 3-2

1. Fontainemelon	3	3	0	0	10-5	9
2. Dombresson	3	2	1	0	7-4	7
3. Saint-Blaise	3	1	2	0	6-5	5
4. Peseux Comète	2	1	1	0	4-3	4
Auvernier	2	1	1	0	4-3	4
6. Corcelles-C.	3	1	1	1	7-8	4
7. Le Landeron	3	1	0	2	8-6	3
8. Sonvilier	3	1	0	2	8-9	3
9. Espagnol	3	1	0	2	8-10	3
10. Les Gen./Coffrane	3	1	0	2	5-7	3
11. Saint-Imier II	2	0	0	2	3-6	0
12. Audax-Friul II	2	0	0	2	1-5	0

GROUPE 2

NE Xamax III - Floria 1-0
La Sagne - Colombier II 2-1
Deportivo - Bosna Cernier 4-1
Cortaillod II - Lusitanos 3-3
Couvet - Benfica 5-2
Fleurier - Bôle II 4-1

1. Deportivo	3	3	0	0	18-3	9
2. Fleurier	3	3	0	0	15-3	9
3. NE Xamax III	3	3	0	0	7-1	9
4. Lusitanos	3	2	1	0	12-3	7
5. La Sagne	3	2	0	1	7-8	6
6. Bôle II	3	1	0	2	6-7	3
7. Bosna	3	1	0	2	8-11	3
8. Couvet	3	1	0	2	6-13	3
9. Cortaillod II	3	0	2	1	4-9	2
10. Floria	3	0	1	2	1-7	1
11. Colombier II	3	0	0	3	3-12	0
12. Benfica	3	0	0	3	4-14	0

QUATRIÈME LIGUE, GROUPE 1

Etoile II - Bevaix II 3-2
Auvernier II - Béroche-Gorgier II 1-0
Corcelles Cormondrèche II - Lusitanos II .2-3
Helvetia - Azzurri 4-3

1. Etoile II	3	3	0	0	8-4	9
2. Bér.-Gorgier II	3	2	0	1	6-2	6
3. Superga	2	1	1	0	5-3	4
4. Le Parc	2	1	1	0	4-2	4
5. Helvetia	3	1	1	1	7-7	4
Bevaix II	3	1	1	1	7-7	4
7. Azzurri	3	1	1	1	6-6	4
8. Ponts-Martel	2	1	0	1	7-7	3
9. Auvernier II	3	1	0	2	3-5	3
10. Lusitanos II	3	1	0	2	3-6	3
11. C. Portugais	2	0	1	1	1-3	1
12. Corcelles-C. II	3	0	0	3	4-9	0

GROUPE 2

Saint-Sulpice - Môtiers 0-2
Boudry II - Bevaix 1-0
Coffrane - AS Vallée 3-1
Dombresson II - Les Brenets ..... arrêté
Ticino II - Fleurier II 3-0
Val-de-Travers - Kosova II 2-5

1. Coffrane	3	3	0	0	15-2	9
2. AS Vallée	3	2	0	1	11-6	6
3. Boudry II	3	2	0	1	3-5	6
4. Saint-Sulpice I	3	1	1	1	7-5	4
5. Ticino II	3	1	1	1	7-7	4
6. Val-de-Travers	3	1	1	1	8-9	4
7. Les Brenets	2	1	0	1	5-6	3
8. Dombresson II	2	1	0	1	4-6	3
9. Bevaix	3	1	0	2	6-6	3
10. Môtiers	3	1	0	2	3-3	3
11. Kosova II	3	1	0	2	7-11	3
12. Fleurier II	3	0	1	2	3-13	1

GROUPE 3

Peseux Comète II - Lignières 2-5
C. Espagnol - Le Locle II 1-6
Cornaux - Hauterive II 0-3
Sonvilier II - Fontainemelon II 1-3
Le Landeron II - Saint-Blaise II 0-9
Marin II - Villeret 3-0

1. Hauterive II	3	3	0	0	11-0	9
2. Fontainemelon II	3	3	0	0	11-1	9
3. Lignières	3	3	0	0	14-5	9
4. Le Locle II	3	2	0	1	14-5	6
5. Marin II	3	2	0	1	7-2	6
6. Peseux Comète II	3	2	0	1	7-7	6
7. Saint-Blaise II	3	1	0	2	10-6	3
8. Cornaux	3	1	0	2	1-4	3
9. Sonvilier II	3	0	1	2	3-6	1
10. Villeret	3	0	1	2	4-12	1
11. Le Landeron II	3	0	0	3	2-17	0
12. C.Espagnol I	3	0	0	3	1-20	0

CINQUIÈME LIGUE, GROUPE 1

Le Parc II - Les Brenets II 6-1
Les Bois - Peseux Comète III 1-5
Lignières II - AS Vallée II 0-3
Azzurri II - Hauterive III 0-3

1. Hauterive III	2	2	0	0	14-0	6
2. Le Parc II	2	2	0	0	10-2	6
3. Peseux Comète III	2	2	0	0	9-3	6
4. AS Vallée II	2	2	0	0	8-2	6
5. Cornaux III	1	1	0	0	4-0	3
6. La Sagne III	1	0	0	1	0-11	0
7. Azzurri II	2	0	0	2	2-7	0
8. Les Bois	2	0	0	2	2-9	0
9. Lignières II	2	0	0	2	0-7	0
10. Les Brenets II	2	0	0	2	3-11	0

GROUPE 2

Les Bois II - Ticino III 7-0
Cornaux II - La Sagne II 2-1
Les Ponts-de-Martel II - Cressier 0-1
Blue Stars - Môtiers II 0-1

1. Les Bois II	2	2	0	0	17-1	6
2. Cornaux II	2	1	1	0	4-3	4
3. Cressier	2	1	1	0	3-2	4
4. Môtiers II	2	1	1	0	2-1	4
5. Ticino III	2	0	1	1	1-8	1
6. La Sagne II	1	0	0	1	1-2	0
7. Blue Stars	1	0	0	1	0-1	0
Ponts-Martel II	1	0	0	1	0-1	0
9. Valangin	1	0	0	1	1-10	0

VTT Le niveau mondial augmente mais la discipline peine à séduire un large public.

Un sport qui cherche son chemin

PORTRAIT

Nicolas Siegenthaler enseigne le sport tous les matins à Bienne. Entraîneur du team Scott Swisspower, il dirige également la société Niloo Sports Consulting avec Louis Heyer, entraîneur national du demi-fond en athlétisme. Il s'occupe d'une quinzaine de coureurs (dont Nino Schurter, sa fille Emilie, Lorraine Truong) et une dizaine d'autres clients. Elu entraîneur de l'année en 2007 par Swiss Olympic, il était consultant pour la RTS à Champéry.

DE RETOUR DE CHAMPÉRY
PATRICK TURUVANI

Le rideau est tombé sur les Mondiaux de Champéry. Les lampions sont éteints, la fête est terminée. Le VTT va troquer ses habits de lumière contre un costume un peu moins voyant. A l'instar d'autres sports, le bike passionne surtout le grand public à l'occasion des championnats du monde et des Jeux olympiques.

Et là, on frôle tellement le paradoxe qu'on le heurte de plein fouet. *«Le VTT – le vélo en général – est le sport le plus pratiqué par la population»*, entame Nicolas Siegenthaler. *«Dans les caves des immeubles, il y a des bikes partout. Le marché est très porteur, surtout chez les enfants, et l'activité est appréciée. Mais les gens se sont un peu détournés de la compétition, un peu comme pour le snowboard.»*

Et le Biennois ne leur en veut pas. *«Si le public n'est pas intéressé, ce n'est pas lui qui a tort, c'est nous qui faisons quelque chose de faux. Mais quoi, je ne sais pas... Les Mondiaux avaient attiré 100 000 spectateurs en 1993 à Métabief (Fr), et on en attendait 50 000 en Valais. Ce n'est pas lié à Champéry, il n'y a simplement plus le même attrait pour la compétition.»*

Nino Schurter (2e du cross-country) a apporté une septième et dernière médaille à la Suisse samedi à Champéry. KEYSTONE

«Tout le monde tournait le dos à l'élite mondiale pour regarder un match de foot de 4e ligue qui se jouait en face...»

NICOLAS SIEGENTHALER À PROPOS D'UNE MANCHE DE LA COUPE DE SUISSE À LANGNAU

Rasez ces sapins...

La fréquentation des courses est également en baisse. *«Même le Grand Raid a perdu beaucoup de concurrents»*, souffle le vainqueur des deux premières éditions (1990 et 1991) entre Verbier et Grimentz.

Qui livre cette anecdote: *«Il y a quelques années, lors d'une Coupe de Suisse à Langnau, avec Frischknecht, Sauser, Näff et d'autres cadors étrangers, tout le monde tournait le dos à l'élite mondiale pour regarder un match de foot de 4e ligue qui se jouait sur le terrain d'en face...»*

A près de 25 berges – *«Les premiers bikes sont arrivés en Suisse au milieu des années 1980»* –, le VTT arrive à un âge où il doit savoir ce qu'il veut faire de sa vie. Si les formats de la descente et du four cross semblent assez rigides, celui du cross-country – la seule discipline olympique – est appelé à évoluer, avec des courses de plus en plus courtes. Des épreuves sprint seront également lancées la saison prochaine en Coupe du monde. Le décor même est en danger. *«La fédération internationale veut rendre le VTT plus visible. Le problème, c'est que l'on ne voit plus les coureurs quand ils sont en forêt. Alors l'UCI a décidé d'enlever les sapins.»* Et ce n'est pas une blague. L'année prochaine, aux JO de Londres, aucun arbre ne cachera la vue. *«Autre argument avancé, la course pourra également être télévisée avec moins de caméras.»*

Pas le choix, même si c'est triste. *«Ce tracé est complètement artificiel, mais on est obligé de l'accepter sous peine d'être mal noté par le CIO et de risquer d'être éjecté du programme.»* Dans le sport, ce n'est pas toujours le sport qui décide. *«Il faudrait quand même veiller à ne pas faire n'importe quoi, comme avec les courses de ski de fond en ville. Il y a des valeurs naturelles que l'on doit respecter. Le VTT, c'est en forêt, dans les cailloux et les racines.»*

L'argent, nerf de la guerre et cœur du problème? *«La fédération qui nous porte est financièrement très faible, et la route occupe beaucoup de place, il y a clairement deux poids et deux mesures»*, soupire Nicolas Siegenthaler. Et de prendre l'exemple de la France, nation reine des Mondiaux avec 15 médailles (dont 5 en trial) devant la Suisse (7 breloques dont 2 en trial). *«Ils ont tourné un spot où l'on voit Absalon donner des conseils à un bout de chou aux oreilles décollées, avec un slogan qui dit: faites comme nous, rejoignez-nous. Simple et efficace. Mais Swiss Cycling n'a pas jugé bon d'investir pour ça.»*

Sport pas universel

Le Biennois relance: *«Le VTT est une discipline qui fluctue, qui cherche son chemin, mais qui a encore son avenir devant. On l'a vu samedi, le niveau des athlètes a fortement augmenté. Il y a une quinzaine de coureurs qui gagnent très bien leur vie sur le circuit.»* Les meilleurs peuvent empocher 50 000 francs par mois. *«Cela peut paraître beaucoup, mais dans d'autres sports, c'est la même somme par jour! Si l'on avait une fédération juste pour le VTT, cela fonctionnerait mieux. Mais Swiss Cycling a vite récupéré la discipline, comme l'UCI d'ailleurs. Ils ont tout de suite décelé l'énorme potentiel en termes de licenciés.»*

Et de médailles dans les grands rendez-vous! Les vététistes suisses ont glané 42 breloques (11 titres) en cross-country, descente, four cross et marathon depuis les premiers championnats du monde en 1990, sans compter les relais, les M23 ni les juniors. Et quatre médailles olympiques (zéro titre) en cross depuis 1996. *«Honnêtement, une médaille en VTT a moins de valeur que sur 100 mètres»*, avoue Nicolas Siegenthaler. *«Il y avait 49 nations représentées à Champéry* (réd: Europe 30, Amérique 10, Asie 4, Afrique 3, Océanie 2), *contre près de 200 aux Mondiaux d'athlétisme à Daegu.»*

C'est moins pire qu'en ski de fond, mais le VTT n'a rien d'universel. Pourtant, nombreux sont les pays où les pistes en terre battue sont plus nombreuses que les routes en goudron. *«Peut-être, mais t'as vu aussi le prix des vélos?»*

UNE PYRAMIDE SANS LA POINTE

Le VTT est populaire, les courses régionales bien fréquentées, mais la haute compétition peine à séduire. *«C'est une pyramide sans la pointe»*, image Nicolas Siegenthaler.

Pourquoi alors les Suisses sont-ils si forts? Le Biennois énumère: *«Grâce à la topographie idéale du pays, aux parents qui prennent les vélos en vacances, au travail des clubs, des teams (suisses ou étrangers) et à la compétence des entraîneurs, nationaux ou privés.»*

Autre argument: *«On a une culture du cyclo-cross et beaucoup de coureurs (Gujan, Vogel, Schurter...) viennent de là. C'est plus difficile en Suisse romande, où seuls deux teams – Prof Lüthi à Saint-Blaise et Dom Cycles à Aigle – sortent vraiment des jeunes en nombre, en essayant de faire progresser le VTT au niveau suisse, pas seulement local.»*

L'enseignant n'est pas un partisan du travail forcé. *«Les jeunes talents existent, on doit juste leur donner envie d'aller plus loin, leur montrer ce qu'on fait et comment on le fait.»*

L'exemplarité des (anciens) champions est primordiale. *«Ils doivent donner en retour, un champion que l'on ne voit pas ne sert à rien pour son sport. Silvia Fürst (championne du monde en 1992) roule tous les lundis avec des enfants. C'est très important.»* **PTU**

Kulhavy trop fort

Jaroslav Kulhavy est bel et bien le mâle dominant du cross-country. Double champion d'Europe en titre, le Tchèque – deuxième l'an dernier au Mont-Saint-Anne – a coiffé sa première couronne mondiale samedi à Champéry. Le vainqueur de la Coupe du monde a devancé le Grison Nino Schurter (à 47") et Julien Absalon (à 1'26"). Le Français, qui doit son podium à la crevaison du champion sortant espagnol José Antonio Hermida (4e), n'est plus qu'à une longueur du record (7 médaille aux Mondiaux) de Thomas Frischknecht. Avec encore Lukas Flückiger (5e), Florian Vogel (6e) et Christoph Sauser (8e), les Suisses ont placé quatre coureurs dans le top 8.

Nino Schurter a semblé le plus costaud – physiquement et techniquement – pendant cinq des sept tours. Mais Jaroslav Kulhavy avait caché son jeu. Sa violente accélération dans la première montée de l'avant-dernier tour a fait très mal au coureur de Coire, qui a ensuite définitivement perdu le Tchèque de vue après une glissade sur une racine. *«Je ne peux rien me reprocher, Jaroslav a le plus gros moteur du peloton et il fallait prendre des risques»*, explique le protégé de Nicolas Siegenthaler, qui a manqué de peu sa qualification directe pour les JO de Londres.

Chez les dames, la Canadienne Catahrine Pendrel, victorieuse de la Coupe du monde, a décroché son premier titre mondial devant la Polonaise Maja Wloszczowska et l'Italienne Eva Lechner. Nathalie Schneiter (6e) a sauvé les Suissesses du naufrage complet. **PTU**

Emilie Siegenthaler piégée par la piste et la boue

Emilie Siegenthaler (24 ans) n'a pas pu faire mieux que huitième, hier, lors de la finale de la descente, sous la pluie et dans la boue de Champéry. Une grosse gamelle à environ 1'30 de la banderole lui a été fatale. L'épreuve a été remportée par Emmeline Magot – *«La seule qui n'est pas tombée»*, sourit la Biennoise –, qui offre à la France un 13e titre dans la discipline. A elle seule, Anne Caroline Chausson en avait apporté neuf entre 1996 et 2005.

La Britannique Rachel Atherton (2e à 15") et la Canadienne Claire Buchar (3e à 27") complètent le podium. La grande favorite, la Britannique Tracy Moseley, no 1 mondiale, championne en titre et vainqueur de la Coupe du monde, a échoué au neuvième rang après deux grosses chutes. La no 2 à l'UCI, la Française Floriane Pugin, coéquipière d'Emilie Siegenthaler chez Scott 11, a pour sa part renoncé à s'élancer suite à sa sortie de piste de vendredi.

La Seelandaise n'a pas été épargnée non plus. Quatrième au premier temps intermédiaire (2'31) malgré une première petite chute, elle a vu ses espoirs s'envoler 102 secondes plus tard. *«J'ai fait une erreur en entrant trop vite dans un passage, je me suis laissée porter par la foule et j'ai trop ouvert les freins»*, explique au bout du fil la quadruple championne de Suisse. *«J'avais envie de bien faire, la pression était là, mais j'étais bien dans ma tête. Après ma première chute, je savais qu'il fallait mettre des gaz si je voulais obtenir un bon résultat.»* Disputée en une seule manche, la descente se joue parfois à quitte ou double, surtout quand la pluie et la boue s'en mêlent.

Emilie Siegenthaler s'est classée huitième hier aux Mondiaux de Champéry. KEYSTONE

Pour Emilie Siegenthaler, septième mondiale, qui ambitionnait un top 5, la déception est *«évidemment énorme»*. *«Car avant cette deuxième chute, j'avais fait des bonnes sections»*, insiste la Biennoise. Sa cabriole de vendredi à l'entraînement ne l'a *«pas du tout gênée. J'ai simplement fait une erreur. Ça arrive, on l'a vu avec Tracy Moseley, qui termine derrière moi après avoir dominé toute la saison. Moi, c'est la première fois que j'avais vraiment la possibilité de monter sur le podium. C'est pour cela que je suis déçue.»* **PTU**

TENNIS Roger Federer bat difficilement Marin Cilic au troisième tour de l'US Open.

«Tant que je suis en lice, j'ai mes chances»

NEW YORK
GILLES MAURON

Le Bâlois affrontera l'Argentin Juan Monaco, matricule 36 à l'ATP, en 8es de finale de la dernière levée de Grand Chelem de l'année. KEYSTONE

Roger Federer (no 3) peut toujours rêver d'un sixième sacre à l'US Open après ceux fêtés entre 2004 et 2008. *«Je suis sur les bons rails, tout simplement car je suis encore présent. Sérieusement, le niveau de jeu que j'ai proposé pendant la première semaine n'a pas d'importance à mes yeux. L'essentiel, c'est d'être là. Tant que je suis en lice, j'ai mes chances»*, martèle le Bâlois, qui a tout de même dû sentir passer le vent du boulet samedi au troisième tour face à un excellent Marin Cilic (6-3 4-6 6-4 6-2).

Federer semblait au bord de la rupture face au Croate (no 27) lorsqu'il devait faire face à une balle de break à 1-2 dans la troisième manche, alors qu'il avait dominé les débats dans le premier set. En délicatesse avec sa première balle, peu à l'aise sur son petit jeu de jambes, il avait la tête basse depuis de très longues minutes avant ce jeu-clé.

«J'aimerais jouer mon meilleur tennis et avoir des sensations incroyables à chaque match. Mais ce n'est pas réaliste», glisse-t-il. *«Chaque personne se rendant à son travail sait que tout ne se déroule pas toujours comme elle le souhaiterait. C'est la même chose pour nous. Mais en tennis, on peut trouver la solution pour s'imposer, qu'on joue mal ou que l'adversaire évolue à un haut niveau. C'est ce qui fait la beauté de ce sport, et c'est ce que j'ai réussi à faire face à Cilic.»*

«Bon pour la suite»

N'empêche que le Bâlois a une nouvelle fois été incapable d'enfoncer le clou après un début de match idéal. Comme face à Gilles Simon au deuxième tour de l'Open d'Australie, où il avait cependant su se ressaisir (6-2 6-3 4-6 4-6 6-3), face à Rafael Nadal en finale de Roland-Garros (7-5 7-6 5-7 6-1), où il avait manqué une balle de premier set qui aurait pu tout changer, et surtout face à Jo-Wilfried Tsonga, qui avait renversé la vapeur en quarts de finale à Wimbledon (3-6 6-7 6-4 6-4 6-4).

Federer s'estime-t-il tout de même plus en confiance qu'après son deuxième tour, facilement gagné (6-3 6-2 6-2) face à Dudi Sela (ATP 93)? *«Non»*, répond-il. *«Mais j'ai emmagasiné plus d'informations face à Cilic. J'ai dû beaucoup plus me battre en défense, comme je l'avais prévu. C'est bien d'avoir pu affronter un joueur agressif après m'être mesuré à des joueurs restant au fond du court. C'est bon pour la suite du tournoi.»*

La suite, c'est tout d'abord un 8e de finale prévu lundi face à Juan Monaco (ATP 36), un joueur qui n'avait plus remporté trois matches d'affilée depuis octobre 2010. Federer va pouvoir imposer sa cadence face à l'Argentin de 27 ans, un adversaire moins dangereux, car moins percutant que Cilic. *«Ce sera difficile. Monaco travaille la balle comme le font tous les Sud-Américains. Il a une bonne main et se bat sur chaque point»*, explique-t-il, prudent.

L'homme aux 16 trophées du Grand Chelem, qui a battu l'ancien no 14 mondial à deux reprises en deux duels, devrait cependant avoir un peu de répit avant le choc qui l'attend en quarts de finale. Il y affronterait le vainqueur du duel très attendu entre Mardy Fish (no 8), finaliste à Montréal et demi-finaliste à Cincinnati cet été, et Jo-Wilfried Tsonga (no 11), «bourreau» du Bâlois à Wimbledon comme à Montréal. Deux joueurs capables de bousculer Federer, qui n'aurait qui plus est pas droit au moindre relâchement. SI

> **«Le niveau de jeu que j'ai proposé pendant la première semaine n'a pas d'importance à mes yeux.»**
>
> **ROGER FEDERER** NO 3 MONDIAL

Le record d'abandons battu

PIRE QUE WIMBLEDON 2008 L'US Open a battu le record du genre pour un tournoi du Grand Chelem de l'ère Open, alors que l'épreuve n'est pas encore dans sa deuxième semaine. L'édition 2011 a déjà été marquée par 14 abandons. Le précédent record était de 12 abandons, enregistrés à Wimbledon en 2008, selon des chiffres de la Fédération internationale (ITF). En comptant quatre forfaits, dont ceux de Robin Soderling (no 6) et de Venus Williams, le nombre de joueurs et joueuses qui n'ont pas pu pleinement défendre leur chance à Flushing Meadows cette année est déjà de 18. L'Espagnol Marcel Granollers, tête de série no 31, est devenu la 18e victime samedi quand il a jeté l'éponge au 3e tour face à son compatriote Juan Carlos Ferrero à cause d'une blessure à l'abdomen (6-1, 4-3 après 51').

Juste avant, dans le premier match de simple messieurs d'hier, le Tchèque Tomas Berdych (no 9) a abandonné contre le Serbe Janko Tipsarevic (no 20) en raison d'un problème à l'épaule droite (6-4, 5-0 en 1h10'). Le Tchèque de 25 ans, finaliste de Wimbledon 2010, avait déjà été contraint à l'abandon en raison d'un problème à l'épaule droite en demi-finales du tournoi de Cincinnati (Masters 1000) face à Novak Djokovic il y a deux semaines.

«J'ai mal dans l'épaule droite», explique Berdych. *«J'ai senti la douleur pour la première fois à Cincinnati en quarts de finale contre Federer. J'ai eu de la chance de pouvoir finir ce match, mais le lendemain en demi-finales, j'ai dû abandonner. Ici, j'avais déjà senti la douleur contre Fognini (au 2e tour) et hier (vendredi) je n'avais pas pu frapper la balle à l'entraînement.»* Berdych n'est pas le seul joueur de renom à subir ce sort à New York cette année, en témoignent les forfaits de Soderling, malade, et de Venus Williams, affaiblie par le syndrome de Sjögren, qui vient de lui être diagnostiqué.

Tomas Berdych, victime de marque de la fatalité sournoise qui touche l'US Open 2011. KEYSTONE

LES CRACKS EN PROFITENT Les no 1 et 2 mondiaux, Novak Djokovic et Rafael Nadal, ont bénéficié d'abandons de leurs adversaires. Le Serbe a passé 44' sur le court au 1er tour contre le qualifié irlandais Conor Niland, victime d'une intoxication alimentaire. L'Espagnol a lui joué deux sets au 2e tour contre Nicolas Mahut, avant que le Français abandonne à cause d'une contracture abdominale. Le chiffre de 18 victimes n'inclut pas le forfait avant le tournoi de la Belge Kim Clijsters, double tenante du titre, blessée aux abdominaux. SI

Wawrinka souffre

DOULEURS AUX JAMBES Stanislas Wawrinka (no 14) a quitté New York hier soir, deux jours après sa défaite subie à l'US Open face à Donald Young (ATP 84). Diminué par des douleurs aux jambes dans ce deuxième tour, il doit consulter un médecin dès son retour en Suisse aujourd'hui. *«Ce n'est pas si grave, mais je ne prendrai aucun risque»*, lâche-t-il. Le quart de finaliste de l'édition 2010 se voulait toutefois optimiste à l'heure de l'interview vendredi: il a d'ores et déjà donné rendez-vous aux journalistes à Sydney, où se déroulera le barrage de Coupe Davis face à l'Australie (du 16 au 18 septembre). Et «Stan» est un homme de parole: il n'avait pas hésité à se rendre au Kazakhstan pour le barrage 2010 alors qu'il avait terminé l'US Open sur les rotules, handicapé par de fortes douleurs à la cuisse droite après les trois matches-marathons qu'il venait de disputer.

«Je ne me sentais pas au mieux sur le plan physique pendant toute la partie. Mes douleurs aux jambes (réd: à l'aine, des deux côtés) *m'ont empêché de bouger comme je l'aurais souhaité. Je n'ai pas non plus pu pousser comme je le voulais sur mon service»*, relève le Vaudois, dont les problèmes avaient commencé lundi lorsqu'il s'était bloqué le dos. *«J'étais par moments plus concentré sur ma blessure que sur le jeu»*, confesse le droitier de Saint-Barthélemy, qui devrait chuter aux alentours de la 20e place mondiale à l'issue de ce tournoi.

REPOS INSUFFISANT *«Les deux jours de repos dont j'ai bénéficié entre mes deux matches n'ont pas suffi pour que je sois à 100%. Je me sentais mieux, mais je savais pertinemment que la douleur n'allait pas diminuer avec la tension générée par la compétition. Je me suis battu pendant toute la partie, contre moi-même et contre Donald Young. J'aurais pu m'imposer malgré tout avec un peu plus de réussite. J'ai bénéficié de nombreuses occasions que je n'ai pas su saisir»*, enrage «Stan», qui a mené 4-1 dans un cinquième set qu'il perdait au jeu décisif (7/1) après 4h20' de lutte. *«Je suis surtout déçu car mon niveau de jeu était excellent la semaine dernière à l'entraînement. Mais ce n'est pas la fin de ma vie»*, conclut-il. SI

CYCLISME

Juan José Cobo marque les esprits

Juan José Cobo (Esp/Geox) a pris le pouvoir à la Vuelta. Le grimpeur de 30 ans s'est imposé en solitaire au sommet du terrible col de l'Angliru lors de la 15e étape. Il a du coup endossé le maillot rouge de leader. Cobo, déjà 2e la veille, s'affiche comme un très sérieux prétendant à la victoire finale dans une semaine à Madrid. Il a impressionné son monde lors de l'ascension mythique et redoutée de l'Angliru (12,2 km avec une pente moyenne de 10,2%). Ce succès est son deuxième sur le Tour d'Espagne, après celui conquis lors de la 19e étape en 2009, année où il avait fini 10e du général.

Cobo a attaqué à moins de 7 km de l'arrivée: il a rejoint puis dépassé son compatriote Igor Anton, puis a régulièrement creusé l'écart sur les incroyables pourcentages de cette montée, avec des passages à plus de 20%. Derrière, les deux Anglais de l'équipe Sky ont longtemps résisté, Christopher Froome abattant une fois encore un énorme travail pour son leader Bradley Wiggins. Mais ce dernier est resté scotché dans une portion à 23%, et il a perdu le contact avec Froome, Wouter Poels (PB) et Denis Menchov (Rus). Ces trois hommes sont arrivés à 48" de Cobo, alors que Wiggins a finalement cédé 1'21. Vainqueur sortant, Vincenzo Nibali (It) est lui arrivé à 2'37 du vainqueur. A noter la belle étape réussie par le Suisse Oliver Zaugg, 18e à 2'43.

Samedi, la 14e étape avait vu la victoire en solitaire de l'Estonien Rein Taaramae (Cofidis). Il avait devancé Cobo de 25" et David De la Fuente (Esp) de 29". Nibali avait déjà affiché ses limites en perdant plus d'une minute sur les principaux favoris. Taaramae (24 ans) faisait partie d'une échappée de 17 coureurs partie dès les premiers km. Il a attaqué à 38 km de l'arrivée et seul David De la Fuente a pu l'accompagner. L'Estonien a largué son compagnon d'échappée à un peu plus de 2 km de la banderole.

Au général, Cobo, 9e leader différent depuis le départ, précède désormais Froome de 20", alors que Wiggins est 3e à 46". Bauke Mollema (PB) suit à 1'36. Le lauréat de la Vuelta 2011 se trouve certainement parmi ces quatre hommes. Aujourd'hui, les coureurs bénéficient d'un jour de repos. Ensuite, dès demain, le peloton sillonnera durant cinq jours les routes escarpées du Pays basque. Cobo risque d'y être à l'aise, puisque sa seule victoire dans une épreuve par étapes avait été conquise en 2007 au Tour du Pays basque. SI

Juan José Cobo est le neuvième leader de la Vuelta 2011. KEYSTONE

PEOPLE

LEONARDO DICAPRIO

Futur père de famille ?

En dépit de tous ses projets pour la rentrée, l'acteur le mieux payé d'Hollywood trouve le temps de conter fleurette à la belle Blake Lively («Gossip Girl»). D'une escapade en Italie en passant par le sud de la France, Leonardo et sa dulcinée filent apparemment le parfait amour, quoi qu'en dise la rumeur! Le beau gosse d'Hollywood se serait-il casé pour de bon, au grand dam des midinettes du monde entier? Possible. En tout cas, il confiait récemment: *«J'ai atteint un âge où je peux incarner des pères de famille au cinéma, et ça me plaît. Dans ma vie privée, j'ai encore le temps d'être papa, mais, oui, je veux être père»*. Reste à savoir si Blake, la nouvelle égérie de Chanel, se sent l'âme d'une mère de famille…

REBECCA HAMPTON

Une carrière plombée par «Plus belle la vie»?

Incarner durant sept ans Céline Frémont dans la série «Plus belle la vie» ne nuit-il pas à une carrière ? *«Pas du tout»*, nous confie **Rebecca Hampton** (photo François Guenet pour TV Magazine), *«car je fais d'autres choses à côté, comme du théâtre. En revanche, ça perturbe un peu les directeurs de casting, notamment à TF1, qui n'ont pas forcément très envie de nous avoir sur leur chaîne.»*

DANNY DEVITO

Son étoile sur le Walk of fame

A l'aube de 36 ans de carrière, Danny DeVito a enfin son étoile sur le Walk of Fame de Los Angeles. Révélé au grand public en 1975 dans «Vol au-dessus d'un nid de coucou», aux côtés de Jack Nicholson, le comédien se distingue par la suite dans «A la poursuite du diamant vert», «Batman le défi» ou «L.A. Confidential». A 66 ans, ce natif d'Asbury Park, dans le New Jersey ne néglige pas pour autant la télé. Il entame sa 7e saison dans la série «Philadelphia».

TSR1

7.15 Plus belle la vie
7.40 Télé la question !
8.00 Top Models
8.25 Plus belle la vie
10.40 EuroNews
10.55 Les Feux de l'amour
11.40 Les Craquantes
12.10 Plus belle la vie
12.45 Le journal
13.20 Ensemble
13.30 Toute une histoire
14.35 Mon oncle Charlie
15.00 Inspecteur Barnaby
Film TV.
16.45 The Good Wife
17.35 Télé la question !
18.10 Top Models
18.30 La poule aux oeufs d'or
18.55 Face aux partis
19.30 Le journal
20.10 T.T.C. (Toutes taxes comprises)

20.40 FILM

Une semaine sur deux (et la moitié…

Comédie dramatique. «...des vacances scolaires)». Fra. 2009. Une adolescente et son frère doivent passer alternativement une semaine chez leur père et leur mère.

22.30 L.A. enquêtes prioritaires
Série. Policière. EU. 2008.
Si près de l'enfer.
Deux policiers venus de Tijuana ont été retrouvés assassinés par un témoin qui a passé un appel anonyme aux secours: toute l'équipe est sur l'affaire.
23.15 Supernatural
0.00 30 Rock

TSR2

6.30 Mabule
10.30 US Open 2011
Tennis. 7e jour. A Flushing Meadows, à New York.
12.50 Quel temps fait-il ?
13.15 Le journal
13.50 Mise au point
14.45 Temps présent
Enfants, otages du divorce.
15.45 Passe-moi les jumelles
16.50 Drôles de dames
Perte de mémoire.
17.00 US Open 2011 (sous réserves)
Tennis. En direct.
17.45 Drôles de dames
Elimination par élimination.
18.35 Starsky et Hutch
La folie du jeu.
19.30 Le journal
20.05 Al dente

20.55 DOCUMENTAIRE

Vol 77

Société. Fra. 2011. Selon des théories, aucun avion ne se serait écrasé sur le Pentagone. «Vol 77» veut retracer ce qui s'est vraiment passé le 11 septembre.

22.15 Le court du jour se remet au vert
22.25 Suisse/Croatie
Football. Euro Espoirs 2013. Qualifications. Groupe 5. A Sion (Suisse).
23.00 Pardonnez-moi
23.25 Qui a tué Natacha ?
0.30 T.T.C. (Toutes taxes comprises)
1.00 Le journal
1.20 tsrinfo

TF1

6.10 Zoé Kézako
6.25 Zoé Kézako
6.45 TFou
8.25 Téléshopping
9.20 Alice Nevers, le juge est une femme
Film TV.
11.05 Secret Story
12.00 Les douze coups de midi
13.00 Journal
13.55 Les Feux de l'amour
14.50 Le Combat d'une femme
Film TV.
16.35 Les Frères Scott
17.25 Quatre mariages pour une lune de miel
18.15 Secret Story
19.00 Money Drop
20.00 Journal
20.40 Météo

20.45 FILM TV

Camping Paradis

Comédie. Fra. 2011. Inédit.
Les vacanciers du Camping Paradis vont pouvoir se faire bichonner par une nouvelle coiffeuse. Brigitte vient d'installer son salon.

22.30 New York unité spéciale
Série. Policière. EU. 2010. 4 épisodes dont 1 inédit.
Le cadavre d'une petite fille portée disparue est retrouvé dans un sac de voyage. Les inspecteurs sont aidés dans leur enquête par le capitaine et psychiatre Jackson.
1.35 Championnat du monde FIA WTCC 2011

France 2

6.30 Télématin
9.10 Des jours et des vies
9.35 Amour, gloire et beauté
10.00 C'est au programme
10.55 Motus
11.30 Les z'amours
12.00 Tout le monde veut prendre sa place
13.00 Journal
14.00 Toute une histoire
15.10 Comment ça va bien !
16.15 Rex
17.05 Seriez-vous un bon expert ?
17.55 On n'demande qu'à en rire
18.55 N'oubliez pas les paroles
19.45 Météo 2
20.00 Journal

20.35 SÉRIE

Castle

Policière. EU. 2010. Inédit.
Avec : Nathan Fillion. Beckett, qui n'a plus de nouvelles de Castle, hérite d'une enquête. Les policiers se rendent à la recherche du meurtrier.

21.15 D'art d'art
21.20 Castle
Série. Policière. EU. 2 épisodes.
Beckett et Castle enquêtent sur le meurtre d'une très célèbre voyante. Leur premier suspect est Albert Moreno, un chef de gang qui la consultait.
22.44 Paris en plus grand
22.45 Mots croisés
0.00 Expression directe
0.05 Dans quelle éta-gère

France 3

6.40 Plus belle la vie
7.10 Ludo
8.55 Des histoires et des vies
10.50 Midi en France
11.50 12/13
12.55 Météo
13.00 13h avec vous
13.40 Keno
13.45 En course sur France 3
14.05 Inspecteur Derrick
15.05 En quête de preuves
16.45 Culturebox
16.50 Slam
17.20 Un livre, un jour
17.30 Des chiffres et des lettres
18.10 Questions pour un champion
18.50 19/20
20.00 Tout le sport
20.10 Plus belle la vie

20.35 DIVERTISSEMENT

50 ans de télévision

De 1960 à 2010, 50 programmes ou événements qui ont marqué la télévision française ont été sélectionnés pour célébrer un demi-siècle de petit écran.

22.35 Soir 3
23.00 Rendez-vous chez Lacan
Documentaire. Culture. Fra. 2011. Inédit.
Gérard Miller, qui l'a connu alors qu'il était encore lycéen, fait découvrir Jacques Lacan, figure incontournable de la psychanalyse.
23.50 Léon Degrelle, le fils préféré d'Hitler

M6

6.00 M6 Music
6.50 M6 Clips
7.20 Agent spécial Oso
7.40 La maison de Mickey
8.10 M6 Kid
8.45 Météo
8.50 M6 boutique
10.00 Makaha surf
10.45 La Petite Maison dans la prairie
12.45 Le 12.45
13.00 Scènes de ménages
13.45 Dangereuse Obsession
Film TV.
15.40 Meurtres en haute société
Film TV.
17.35 Un dîner presque parfait
18.40 100% Mag
19.45 Le 19.45
20.05 Scènes de ménages

20.45 TÉLÉ-RÉALITÉ

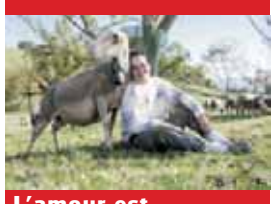

L'amour est dans le pré

Prés.: Karine Le Marchand.
Les agriculteurs ont choisi l'élu(e) de leur coeur et quittent leur environnement le temps d'un week-end, pour découvrir son univers.

22.35 Nouveau look pour une nouvelle vie
Magazine. Société. Prés.: Cristina Cordula et Emilie Albertini.
A un mois de son mariage avec Pascal, Céline est de plus en plus angoissée. Le couple a sollicité l'aide de Cristina Cordula.
1.15 Prison Break ★★★
2.10 Tout le monde peut jouer

F5 / ARTE

10.15 Umoja, le village interdit aux hommes
11.10 Superstructures animales
12.10 Le Petit Dinosaure
12.35 Cédric
13.00 Princesse Sarah
13.25 La cuisine est un jeu d'enfants
13.35 Le magazine de la santé
14.30 Allô, docteurs !
15.05 Un refuge pour les orangs-outans
15.40 Un film, une histoire
16.30 Fourchette et sac à dos
17.30 C à dire ?!
17.45 C dans l'air
19.00 Arte journal
19.30 Globalmag
19.55 Les aventures culinaires de Sarah Wiener...

20.40 FILM

L'Aîné des Ferchaux

Drame. Fra. 1962. Michel Maudet, boxeur, jette les gants. Il est embauché par Dieudonné Ferchaux, un banquier impliqué dans un scandale financier.

22.25 Cecilia Bartoli
Documentaire. Musical. All. Maria Malibran, l'histoire d'une passion.
Cecilia Bartoli se passionne pour la chanteuse lyrique Maria Malibran, collectionnant tous les effets personnels qu'elle peut trouver.
23.15 Jekyll et Hyde
0.10 Philipp
Film.

RTL 9

19.30 Friends Celui qui transformait le gâteau d'anniversaire. **20.00** Friends Celui qui écrivait une lettre de recommandation. **20.35** Tombstone ★ Film. Western. EU. 1993. Réal.: George P Cosmatos. 2 h 25. **23.00** Sliver ★★ Film. Thriller.

TV5MONDE

19.05 Les escapades de Petitrenaud **19.30** Tout le monde veut prendre sa place **20.30** Journal (France 2) **21.00** Judex ★★ Film. Suspense. **22.40** TV5MONDE, le journal **22.50** Journal (TSR) **23.20** L'Homme à tête de chou Spectacle.

AB1

16.15 Premiers Baisers **17.45** Le Miracle de l'amour **19.10** La Fête à la maison **19.40** La Fête à la maison **20.05** La Fête à la maison **20.40** Y a que la vérité qui compte ! **22.25** Rien que du bonheur ☆ Film. Comédie sentimentale.

ARD

19.55 Börse im Ersten **20.00** Tagesschau **20.15** Mount St. Helens **21.00** Hart aber fair **22.15** Tagesthemen **22.45** Fischer, Schily : Mein 11. September ! Als der Anschlag die deutsche Bundesregierung traf. **23.30** Operation Frieden

SF2

17.45 myZambo **18.05** Best Friends **18.35** Kinder, Kinder **19.05** Gossip Girl **20.00** Desperate Housewives **20.45** Dr House **21.30** Castle **22.25** Sportlounge **23.05** CSI, Miami Zu heiss! **23.55** Fringe : Grenzfälle des FBI

RAI 1

15.00 Un medico in famiglia **16.50** TG Parlamento **17.00** TG1 **17.10** Che tempo fa **17.15** Heartland **17.55** Il commissario Rex **18.50** L'eredità **20.00** Telegiornale **20.30** Colpo d'occhio **21.20** Fortapàsc Film. Drame. **23.25** TG1

CANAL ALPHA

8.00 Boucle du week-end **19.00** Journal régional: un suivi quotidien de l'actualité de l'Arc jurassien **19.20** Canal Sportif **19.30** Météo régionale, Noctambule, Clin d'œil: images fortes de rencontre à travers le pays de l'Arc jurassien **19.40** Rediffusion boucle de la tranche 19h/19h40

TMC

19.40 Monk Monk a un adversaire de taille. **20.30** TMC Météo **20.32** Ma maison de A à Z **20.35** Piège à grande vitesse ★★ Film. Aventure. EU. 1994. Réal.: Geoff Murphy. 1 h 40. **22.15** Danny the Dog ★★ Film. Thriller.

EUROSPORT

19.00 L'entretien d'Amélie **19.15** US Open 2011 Tennis. 8es de finale. En direct. **23.00** US Open 2011 Tennis. 8es de finale. En direct. **3.00** US Open 2011 Tennis. 8es de finale. En direct. **5.00** US Open 2011 Tennis. 8es de finale. En direct.

RSI 1

19.00 Il Quotidiano **19.40** Contesto **20.00** Telegiornale **20.35** Meteo **20.40** Cash **21.05** Baby Mama ★ Film. Comédie. **22.50** Telegiornale notte **23.05** Meteo notte **23.15** Segni dei tempi **23.40** Cold Case

ZDF

18.05 Soko 5113 Der Ausschuss. **19.00** Heute **19.25** Wiso Wirtschaft & Soziales. **20.15** Nachtschicht Blutige Stadt. **21.45** Heute-journal **22.15** Flug 93 ★★ Film. Drame. **23.55** Flug 93, Die Dokumentation

TVE I

16.05 El tiempo **16.15** Saber y ganar **16.45** Amar en tiempos revueltos **18.15** Expedicion 1808 **18.45** Repor 24 horas **19.30** Gafapastas **20.00** Gente **21.00** Telediario 2a Edicion **22.05** El tiempo **22.15** Aguila roja **23.40** Destino : España

MEZZO

20.30 La Folle Journée de Varsovie 2010 L'intégrale pour piano seul de Chopin (n°5). **21.25** La Folle Journée de Varsovie 2010 L'intégrale pour piano seul de Chopin (n°6). **22.25** La Folle Journée de Varsovie 2010

TÉLÉOBJECTIF RÉUSSIR

Boucle à **12.00 - 14.00 - 16.00 - 18.00 - 20.00 - 22.00** Christian Caro père d'Isabelle, Le lac de Lugano balade, La Foulée du Vully édition 2011

CANAL+

19.10 Le grand journal **20.05** Le petit journal **20.30** Le grand journal, la suite **20.50** Platane **21.25** Platane **21.55** Platane **22.30** Islam, antéchrist et jambon-beurre **23.35** L'oeil de Links Spécial 11 septembre.

PLANETE

16.35 Dans le secret des villes **17.25** Stratégies animales **18.25** Chroniques de l'Afrique sauvage **19.00** Faites entrer l'accusé **20.40** Les mystères de Clipperton **22.20** Armée française : où va l'argent ? **23.15** Puissante planète

SF1

18.40 Glanz & Gloria **18.59** Tagesschau-Schlagzeilen **19.00** Schweiz aktuell **19.25** SF Börse **19.30** Tagesschau **19.55** Meteo **20.05** 1 gegen 100 **21.05** Puls **21.50** 10 vor 10 **22.15** Meteo **22.20** ECO **22.55** Schawinski

RSI 2

17.35 Guanaco, cammelli selvaggi delle Ande **18.30** Heartland **19.20** Drop Dead Diva **20.10** Law & Order : I due volti della giustizia **21.00** Elezioni Federali 2011 Emission spéciale. **22.15** La2 Doc **23.35** Paganini ripete

RTPI

17.00 Verão total Especial 7 maravilhas da gastronomia. **19.00** Portugal em directo **20.00** Retrospetivas **20.30** Vingança **21.00** Telejornal **22.00** Cuidado com a língua **22.15** Futebol : Seleção nacional (Sub 21) Campeonato Europa 2013.

MTV

19.10 The Big Bang Theory **19.40** The Big Bang Theory **20.05** Rencard d'enfer **20.35** Quand j'avais 17 ans **21.00** Dance Crew **21.55** Dance Crew **22.45** South Park Série. Animation. **23.15** South Park **23.40** Skins US

RADIO

La Première

8.36 On en parle **9.30** Médialogues **10.06** Rien n'est joué **11.06** Les dicodeurs **12.06** Chacun pour tous **12.09** Les Zèbres **12.30** Journal **13.03** A première vue **14.06** Un dromadaire sur l'épaule **15.06** Histoire vivante **16.06** Aqua concert **17.06** Impatience **18.00** Forum **19.06** Paradiso **20.03** Devine qui vient dîner **21.03** Drôles d'histoires **22.03** La ligne de cœur **22.30** Journal **0.03** Aqua concert **1.03** Histoire vivante

ADRESSES UTILES

URGENCES

Urgences sanitaires et ambulance: 144
Police: 117
Feu: 118
Intoxication: 145

NEUCHÂTEL

La Providence
Permanence médicale et chirurgicale pour adultes dès 16 ans. 7 jours sur 7, 7h-20h. 032 720 30 42

Policlinique
Centre médical, av. du 1er Mars 4. Lu-sa, 032 724 55 55

Pharmacie de service
Pharmacie de la Gare, jusqu'à 20h30. En dehors de ces heures, le 144 renseigne

Dépannage eau, gaz, électricité
032 843 90 00

Bibliothèque publique et universitaire
Lecture publique: Lu 12h-19h. Ma 10h-19h. Me 12h-19h. Je 10h-19h. Ve 12h-19h. Sa 9h-17h. Fonds d'étude: Lu-ve 10h-12h/14h-19h. Sa 9h-12h. Salle de lecture: Ma-ve 8h-22h. Sa 8h-17h. Salle Rousseau: lu-ve, sur demande dans la tranche horaire 9h-11h30/14h-17h. Sa, sur rendez-vous

Bibliothèque à domicile
Service gratuit de la Croix-Rouge, tél. 032 886 886 0

Bibliothèque des pasteurs
Ma-ve 8h-11h30. Ma 13h30-17h15

Bibliothèque Pestalozzi
Ma-ve 10h-12h/14h-18h. Sa 9h-12h

Ludothèque Pestalozzi *Ma-je 14h-18h*

Bibliomonde
Livres en langues étrangères. Lu 14-17h. Ma 9-11h/14-17h. Me 14-17h. Je 16-19h. Ve 14-17h. Sa 10-12h

Le Discobole
Prêt de disques. Ma, me, ve 14h-18h30. Sa 9h-12h30

Piscines du Nid-du-Crô
Intérieure: Lu-ve 8h-22h. Sa 8h-21h. Di 9h-20h
Extérieure: Tous les jours, 9h-20h

Piscine de Serrières *Tous les jours, 9h-19h*

LITTORAL-OUEST

Pharmacie de garde
Le no gratuit 0800 832 800 renseigne

Médecin de garde
079 387 21 00. Je-sa-di 8-8h. Lu-ma-me-ve 12h-14h/18h-8h

AUVERNIER

Bibliothèque pour enfants
Ve 15h30-17h. Me 14-15h30

Bibliothèque publique
Ma 9-11h. Je 14-16h

Bibliothèque communale
Ma 14h-19h. Je 9h-11h/14h-18h

BÔLE

Bibliothèque des jeunes
Collège. Lu/je 15h15-17h15

BOUDRY

Bibliothèque communale
Ma 15h-18h. Me 14h-18h. Je 15h-19h

Ludothèque de la Basse-Areuse
Ma 14h-16h30. Me 15h30-18h. Je 16h-18h30

COLOMBIER

Bibliothèque communale
Me 14-18h, je 16-20h

CORCELLES-CORMONDRÈCHE

Bibliothèque communale
Lu 16h-19h. Me 16h-18h. Je 16h-18h

CORTAILLOD

Bibliothèque communale
Ma 15h30-18h30. Me 14-17h. Ve 15h30-17h30

GORGIER-LA BÉROCHE

Bibliothèque intercommunale
Me-ve 15-19h

PESEUX

Bibliothèque jeunesse
Collège des Coteaux. Lu 13h30-17h. Ma 14-17h. Me 8-10h/13h30-17h. Ve 8-12h

Bibliothèque adultes
Temple 1a. Ma 10-12h. Me 17-19h. Je 17-20h

SAINT-AUBIN

Ludothèque ZigZagZoug
Je 15h-17h, sa 10h-12h

LITTORAL-EST

Pharmacie de garde
No d'appel unique 0844 843 842

Permanence médicale
0900 501 501, 2.-fr/min.

LE LANDERON

Bibliothèque des Deux Thielles
lu 13h30-17h. Ma 9h30-11h30/13h30-16h. Me 15-17h. Je 15-19h. Ve 10-12h

LA TÈNE

«La ludotène»
Lu/je 15h30-18h

Bibliothèque-médiathèque
Ma 10h-12h/15h-19h. Me 15h-18h. Je 15h30-19h. Ve 9h-12h

VAL-DE-RUZ

Hôpital de Landeyeux
032 854 45 45. Policliniquechirurgicale: Lu-ve 8h-18h30

Pharmacie de service
Pharmacie Vitality, Fontainemelon, 032 853 26 30 , dès 18h30

Médecin de garde
Cabinet de Fontainemelon, 032 853 49 53, 18h-8h
Cabinet de Cernier, 032 853 22 77, 032 853 21 24, 032 853 19 64

FONTAINEMELON

Bibliothèque communale
Lu 19h-21h. Je 13h30-15h30

Bibliothèque des jeunes
Lu/je 15h-17h30

Ludothèque de la Colombine
Lu/je 15h-17h30. Sa 9h30-11h30

LES GENEVEYS-SUR-COFFRANE

Bibliothèque communale *Je 19h-20h*

Bibliothèque des jeunes *Je 15h30-17h*

VAL-DE-TRAVERS

Médecin de garde *032 888 90 00*

Pharmacie de service *032 888 90 00*

Hôpital Couvet *032 864 64 64*

Foyer d'accueil L'Etoile *032 863 21 91*

COUVET

Bibliothèque communale
Lu 17h-19h. Me 15h-17h. Ve 14h-16h

Ludothèque *Lu/je 17h-18h30*

FLEURIER

Bibliothèque communale
Lu/ma 17h-20. Je 15h-18h

LA CHAUX-DE-FONDS

Pharmacie de garde
Pharmacie de la Gare, place de la Gare. Lu-sa jusqu'à 19h. Di et jours fériés 9h-13h/15h-19h. En dehors de ces heures, le 144 renseigne

Dépannage eau, gaz, électricité
032 843 90 00

Bibliothèque de la ville
Service de prêt, discothèque et salle de lecture: Lu 13h-20h. Ma 10h-20h. Me-je 10h-19h. Ve 13h-19h. Sa 10h-16h

Bibliothèque des jeunes I
Ronde 9. Lu-ve 13h45-18h. Sa 10h-12h

Bibliothèque des jeunes II
Président Wilson. Lu-ve 13h45-18h. Sa 10h-12h

Ludothèque
Lu, je 15h30-18h. Ma 15h30-19h

Bibliothèque chrétienne
Le Papyrus. Jardinière 90. Ma, je 16h-18h30

LE LOCLE

Pharmacie de garde
Pharmacie Mariotti, Grand-rue 38 Jusqu'à 19h. En dehors de ces heures: 144

Dépannage eau, gaz, électricité
032 843 90 00

Bibliothèque de la ville
Lu-ma-me-ve 14h30-18h30. Je 14h30-20h. Sa 10h-12h

Bibliothèque des jeunes
Lu-ve 13h30-18h. Sa 10h-12h

Ludothèque Casse noisette
Lu, ma, je, ve 15h30-17h30. Sa 9h-11h

JURA BERNOIS

Pharmacies de garde
Saint-Imier, Pharmacieplus du Vallon, 032 942 86 86
Tramelan, Pharmacie Schneeberger, 032 487 42 48

Médecins de garde
De la Ferrière à Péry, 032 941 37 37

Médiathèque
Tramelan, CIP. Lu, me 14h-20h. Ma, je 14h-18h. Ve et veille de jours fériés 14h-17h

JURA

Pharmacies de garde
Saignelégier, Pharmacie des Franches-Montagnes, 032 951 12 03
Le Noirmont, Pharmacie St-Hubert, 032 953 12 01

ADRESSES

RÉGION

Accompagnement
De personnes en fin de vie. Service bénévole. 032 886 80 70

Alcoolisme
SOS Alcool 24h/24. 0848 805 005

ANAAP (psychiatrie)
Association neuchâteloise d'accueil et d'action psychiatrique. Permanence psycho-sociale, après-midi: Neuchâtel, Plan 19. La Chaux-de-Fonds, Beau-Site 29. Groupes d'entraides, groupe des proches, 032 721 10 93

ANPP (psychologie)
Association neuchâteloise des psychologues et psychologues-pychothérapeutes. 032 767 93 03. info@anpp.ch

Association Alzheimer
032 886 83 59; tous les jours 8h-11h30/14h-16h30, sauf ve après-midi. Groupes de contact, lieux de rencontre, présence à domicile, séminaires, groupe d'entraide pour jeunes proches, www.alz.ch/ne

Assoc. suisse maladie de Parkinson
Groupe neuchâtelois. 3e jeudi tous les 2 mois. 032 753 10 61. Parkinfon, ligne gratuite 0800 80 30 20, ouverte chaque 3e mercredi du mois 17h-19h

Cancer
Ligue neuchâteloise contre le cancer, permanence lu-ve 8h-12h/13h30-17h30 ou sur rendez-vous, 032 721 23 25. Vivre comme avant, cancer du sein, d'anciennes opérées à votre écoute, visite sur demande, 032 721 23 25/032 751 18 13/032 724 32 19

Caritas Neuchâtel
Espace des Montagnes. Collège 11, La Chaux-de-Fonds. Programme d'insertion et lieu d'accueil. Lieu d'accueil, lu 14h-17h et je 14h30-16h30, 032 886 80 60. Epicerie. Collège 13. Lu-ve 8h30-12h/13h30-18h. Sa 8h30-16h. 032 964 12 70

Cartons du cœur
Littoral et Val-de-Ruz, 032 731 48 38. Montagnes et Val-de-Travers, 079 310 50 20

CNP Consultation ambulatoire
La Chaux-de-Fonds, consultations, rue Sophie-Mairet 29, 032 967 20 61. Lu-ve 8h-12h/4h-18h. Sa 8h-12h. Di, médecin de service et hôpital. Neuchâtel, rue Verger-Rond, 032 722 12 21

Jeunes handicapés
Service de dépannage, ma 19h-21h, 032 725 53 06. Me-ve 9-11h, 032 835 14 55. Je 13-16h, 032 926 85 60

La Leche League
Soutien et accompagnement à l'allaitement et le maternage. 032 751 51 31

Lecture et compagnie
Les lecteurs/trices bénévoles se rendent à domicile ou en institution. Case postale 332, 2035 Corcelles. 079 543 44 62, www.lecture-et-compagnie.ch, contact@lecture-et-compagnie.ch

Ligue NE contre le rhumatisme
Conseil social, c/o Pro Infirmis, rue de la Maladière 35, 032 722 59 60, fax 032 722 59 70. Secrétariat administratif et cours, 032 913 22 77

MédiaNE
Association de médiation. Permanence, je 17h30-19h, Hôtel des Associations, L.-Favre 1, Neuchâtel. 032 725 18 18. www.medialogue.ch, mediane@mediane.ch

Mouvement de la condition paternelle
Conseils dans les cas de séparation et divorce, CP 261, 2034 Peseux

NOMAD stomathérapie canton
Pont 25, La Chaux-de-Fonds. 032 886 82 50. centre.stomatherapie@nomad-ne.ch

NOMAD Magasin matériel de soins
Pont 25, La Chaux-de-Fonds. 032 886 82 52. magasin@nomad-ne.ch

Parents information
Service téléphonique anonyme et confidentiel. Lu 9h-11h/18h-22h. Ma, me, ve 9h-11h. Je 14h-18h. 032 725 56 46. www.parents-information.ch

Pro Infirmis
Au service de personnes en situation de handicap. Neuchâtel, Maladière 35, lu-ve 8h-12h/14h-17h, 032 722 59 60, neuchatel@proinfirmis.ch. La Chaux-de-Fonds, Marché 4, lu-je 8h-12h/14h-17h, 032 967 86 20

Pro Senectute Arc Jurassien
Au service des aînés, conseil social, 032 886 83 40;. Service des repas. 032 886 83 30

Sages-femmes à domicile
Pour tout le canton, les Franches-Montagnes et le Jura bernois tous les jours, 8h-20h. 079 280 48 28

S.A.S
Service d'Action Sociale privé. En faveur des victimes de violences, hommes et femmes et en cas de conflits. 032 753 03 32 www.lesas.ch et info@lesas.ch

Serei
Service d'entraide pour handicapés. Lu-ve, Ronde 30, La Chaux-de-Fonds, 032 886 81 00, fax 032 722 07 44 ou 032 426 13 65 (Bassecourt)

Solidarité-femmes *032 968 60 10*

SOS Racisme *0800 55 44 43*

SOS Racket-violence *079 270 92 06*

TIM
Ton infirmière à la maison. Association neuchâteloise de soins pédiatriques à domicile. Permanence 24h/24. 079 476 66 33

Vivre sans fumer
Prévention et aide à l'arrêt. 032 724 12 06. Lu-ve 8h-12h/13h30-17h. www.vivre-sans-fumer.ch

NEUCHÂTEL

Accueil familial de jour
District de Neuchâtel et de Boudry, Tivoli 28, CP 26, Neuchâtel, 032 717 74 56, permanence tél. lu 8h-11h30/14h-17h, ma 14h-17h, je 8h-11h30

ADCN (chômage)
Association pour la défense des chômeurs de Neuchâtel. Maison des Associations, rue Louis-Favre 1, tél. et fax 032 725 99 89

Alcoolisme
CENEA, Centre neuchâtelois d'alcoologie. 032 889 62 10. Alcooliques anonymes, 0848 848 846. SOS Alcoolisme, 0848 805 005

Al-Anon
Aide aux familles d'alcooliques. 0848 848 833. 24h/24h

Avivo
Association de défense et de détente des retraités et préretraités, Louis-Favre 1, tél. répondeur 032 725 78 60. Permanence hebdomadaire, ma 9h-11h

BastA
Bureau d'aide pour Auteur-e-s de violences. 032 863 30 60. association.basta@gmail.com

Boutique d'information sociale
Rue St-Maurice 4. Lu-ve 9h30-11h30/14h-16h. 032 717 74 12

Caritas Neuchâtel
Service social et administration. Vieux-Châtel 4, Neuchâtel. 032 886 80 70

Centre de consultations Lavi
Aide aux victimes d'infractions, rue J.-L. Pourtalès 1, 032 889 66 49 ou La main tendue 143 ou la police 117

Centre d'orthophonie
Rue St-Maurice 4. 032 717 78 20, lu-ve 8h30-11h30/14h-17h.

Centre social protestant
Parcs 11. Lu-ve, 032 722 19 60

Consultations conjugales
032 886 80 10

Consultations juridiques
Ordre des avocats, Beaux-Arts 11. Me 16-19h, sans rendez-vous

La Courte échelle
Lieu d'accueil enfants-parents. Fausses-Brayes 3. Lu, ma 14h30 -17h30. Me, je 9h-11h30. 032 724 45 15

Croix-Rouge Suisse
Transport pour malades, 032 886 886 0. Garde de malades à domicile, 032 886 886 3. Garde d'enfants malades à domicile, 032 886 886 5. Consultations pour nourrissons et futurs parents, Centre de puériculture, av. du 1er-Mars 2a , lu et ve 14-17h, ma 10h-11h30, me 18-20h. Permanence tél. lu-ve 8h-10h, 032 886 886 6. Bénévoles et aides aux proches, 032 886 886 0

Diabète
Secrétariat lu-ve 14h-17h, 032 913 13 55. Paix 75, 2301 La Chaux-de-Fonds.

Dispensaire des rues
Soins médicaux, infirmiers et paramédicaux. Douche et buanderie, écoute. Rue Fleury 22. Lu-me 14h-18h. Ve 14-16h. 721 10 25. (répondeur)

Drop-in
Toxicomanie/drogue. Fausses-Brayes 5. Lu-ve 8h30-12h/14h30-19h. 032 724 60 10, fax 032 729 98 58

Espace des Solidarités
Lieu d'accueil et repas à domicile. Louis-Favre 1. 032 721 11 16

Femmes
Information et consultations juridiques. Permanence téléphonique, 032 753 08 76

Groupe d'entraide (schizophrénie)
Pour proches des malades souffrant de schizophrénie. catherine.wyss@agence-c.com 032 835 31 66, le soir

Information allaitement
032 753 53 95 et 032 757 20 26

La Margelle
Lieu d'écoute pour tous. Ancien Hôtel-de-Ville 7, 032 724 59 59

Médiation familiale
Association neuchâteloise. Fbg de l'Hôpital 23, 2000 Neuchâtel. 032 886 80 15

Mouvement des aînés
Louis-Favre 1. 8h-11h30, 721 44 44

NOMAD Neuchâtel et environs
Aide et soins à domicile. Passage M.-de-Meuron 6, Neuchâtel. (Neuchâtel, Corcelles-Cormondrèche, Peseux). 032 886 85 00

Planing familial
Rue St-Maurice 4 Lu, ma, ve 14h-18h. Me 13h-19h, ou sur rendez-vous, 717 74 35

Rateau-ivre
Bistro-ados, destiné aux adolescents de 12 à 18 ans. Rue du Râteau. Ma-ve 15h30-18h30. 032 725 26 65 ou 032 724 60 10

Recif
Lieu de rencontres et d'échanges interculturels pour femmes réfugiées, immigrées et suisses. Cassarde 22, 032 730 33 50. Cours de français et de couture

Sclérose en plaques
Groupe régional neuchâtelois. 032 753 65 50

Sida
Groupe sida Neuchâtel. Tests anonymes. Grand-Rue 18, Peseux. 032 737 73 37

SOS futures mamans
032 842 62 52

Volontariat en ville de Neuchâtel
Entraide bénévole. Ruelle Fleury 22. Permanences téléphoniques, lu-ve 9h-10h30. 032 724 68 00

LITTORAL-OUEST

Accueil et placement d'animaux
Colombier. Cottendart, refuge de la fondation neuchâteloise d'accueil pour animaux. 032 841 38 31 ou 032 861 46 35. Société protectrice des animaux de Neuchâtel. 032 841 44 29 ou 032 753 45 38

NOMAD Basse-Areuse
Aide et soins à domicile. Longueville 1, Colombier. 032 886 82 80 (Auvernier, Bôle, Boudry/Areuse, Champ-du-Moulin, Cortaillod, Colombier, Rochefort)

NOMAD Bevaix - La Béroche
Aide et soins à domicile. Temple 16, Case postale 149 , Saint-Aubin-Sauges. 032 836 26 60 (Saint-Aubin-Sauges, Gorgier-Chez-le-Bart, Bevaix, Vaumarcus, Fresens, Montalchez)

Infirmières indépendantes
A domicile et soins palliatifs. 7/7, 079 33 22 600

Service de transports bénévoles
Colombier et Bôle, 079 415 13 49. Peseux, Corcelles, Cormondrèche, 079 735 32 08, lu, me, ve 9-11h. Auvernier, 032 731 56 73, lu-ve 8h-11h. Béroche, 079 390 91 41 lu, me, ve 9h-11h. Bevaix, 078 610 62 60. Rochefort et Montmollin, 032 855 10 87

LITTORAL-EST

Infirmières indépendantes à domicile
7/7. 078 824 46 72

Maison des jeunes
Marin-Epagnier. Me 13h30-21h30. Je 15h30-21h30. Ve 15h30-22h30. Sa 13h30-21h30. Di 13h30-18h30. Rens. 079 658 13 14

NOMAD Entre-deux-Lacs
Aide et soins à domicile. Bourguillards 7, Case postale 23, Saint-Blaise, 032 886 81 90 (Hauterive, Saint-Blaise, La Tène, Lignières, Enges, Cornaux, Cressier, Le Landeron)

Services bénévoles
Cornaux, Cressier, 079 822 71 06, heures de repas. Marin-Epagnier, 032 756 02 80, 8h30 à 10h. Le Landeron, Lignières, 079 379 52 39, lu/me 8-12h. Saint-Blaise, Hauterive, 079 374 77 66, 9-11h

VAL-DE-TRAVERS

Accueil familial de jour
tél. 032 866 13 30

CAPTT
Centre d'aide et de prévention du traitement de la toxicomanie. Fleurier, rue du Guilleri 8, 032 860 12 12. Lu-ve 8h-12h/14h-18h30

Cora
Centre œcuménique de rencontre et d'animation. Fleurier, Grand-rue 7. Lu-je 8-12h/13h30-17h. Ve 8-12h. 032 861 35 05, fax 032 861 43 36

Croix-Rouge Suisse
Consultation de puériculture au Cora. Grand-rue 7, Fleurier. Je 14h-18h. Permanence téléphonique, lu-ve 8h-10h, 032 886 886 6

NOMAD Val-de-Travers
Aide et soins à domicile. Hôpital 4, Couvet. 032 886 81 55

VAL-DE RUZ

Accueil familial de jour
032 853 31 90

Croix-Rouge
Consultation de puériculture. Rue Henri-Calame 8, Cernier. Je 10h-11h30/14-17h

Infirmières indépendantes à domicile
et soins palliatifs. 7/7, 24h/24, 079 417 33 41

Information allaitement
032 853 44 15

NOMAD Val-de-Ruz
Aide et soins à domicile. H.-Calame 8, Cernier. Tél. 032 886 81 40

Services bénévoles
Transports-achats-visites. Lu-ve 8h-12h. 079 798 13 22

IMPRESSUM

SOCIÉTÉ ÉDITRICE: SNP Société Neuchâteloise de Presse SA
Directeur général et éditeur: Jacques Matthey

RÉDACTION EN CHEF
Rédacteur en chef:
Nicolas Willemin
Rédactrice en chef adjointe:
Françoise Kuenzi
redaction@lexpress.ch
Tél: 032 723 53 01
redaction@limpartial.ch
Tél: 032 910 20 01

RÉDACTION
Région: Daniel Droz (resp.), Pascal Hofer (resp. des magazines), Jacques Girard (Forum), Nicolas Heiniger, François Nussbaum, Santi Terol
ne.canton@lexpress.ch
forum@lexpress.ch

Littoral & Vallées: Virginie Giroud (resp.), Alexandre Bardet (Val-de-Ruz), Fanny Noghero (Val-de-Travers), Jean-Michel Pauchard, Sara Sahli, Florence Veya, Basile Weber
littoral@lexpress.ch
vallees@lexpress.ch
Montagnes: Léo Bysaeth (resp.), Sylvie Balmer, Claire-Lise Droz, Sylvia Freda, Robert Nussbaum
montagnes@limpartial.ch
Jura & Jura bernois: Gérard Stegmüller (resp.), Delphine Willemin.
jura.bernois@limpartial.ch
jura.canton@limpartial.ch
Sports: Emanuele Saraceno (resp.)
Julian Cerviño, Emile Perrin, Patrick Turuvani, François Treuthardt. *sport@lexpress.ch*

Le Mag: Dominique Bosshard, Catherine Favre
magazine@lexpress.ch;
L'Actu (Suisse/monde/éco/société): Philippe Villard (resp.), Régine Bindé, Yann Hulmann, Christelle Magarotto, Jean-Luc Wenger
redaction@arpresse.ch
Secrétariat de rédaction: Michel Merz (resp.), Nicolas Bringolf, Matthieu Henguely, Catherine Lüscher.
redaction@lexpress.ch
Berne: Christiane Imsand, François Nussbaum
redaction@arpresse.ch
Internet: David Joly (resp.), Laurent Cretenet, Jean-Michel Béguin, Julie Pellaux.
webmaster@arcinfo.ch

Photographes: Christian Galley, Richard Leuenberger, David Marchon. Juancarlos Duque (rédacteur image).
Infographiste: François Allanou
Dessinateur: Vincent L'Epée

ABONNEMENTS:
Rue Saint-Maurice 4, 2001 Neuchâtel
Tél. 032 723 53 90. Fax 032 723 53 99
clientele@lexpress.ch

RÉGIE DES ANNONCES:
Publicitas SA
Rue Saint-Maurice 4, 2001 Neuchâtel
Tél. 032 729 42 42
Fax 032 729 42 43
neuchatel@publicitas.ch

Vous n'avez pas reçu votre journal?
En nous signalant cet incident avant 10h30, nous vous rapportons votre journal dans votre boîte aux lettres avant 12h30. Nous recevons vos appels dès 7h30, au 032 723 53 90.
Cette prestation est disponible du lundi au vendredi pour tous les abonnés distribués par porteurs.

Tous les droits sont réservés sur l'ensemble du contenu de la publication.
Toute réimpression, reproduction, copie de texte rédactionnel ou d'annonce ainsi que toute utilisation sur des supports optiques ou électroniques est soumise à l'approbation préalable de l'éditeur. L'exploitation intégrale ou partielle des annonces par des tiers non autorisés, notamment sur des services en ligne, est expressément interdite.

SNP ISSN1660-7457

AVIS MORTUAIRES

COUVET

«Qu'est-ce que mourir sinon se tenir dans le vent et se fondre dans le soleil»
Khalil Gibran

Son épouse: Marie-Madeleine Bobillier-Matthey à Couvet
Ses enfants:
Charles-Edouard et Françoise Bobillier-Bugnon à Cormondrèche
Isabelle et Bernard Walther-Bobillier à Villeret
Ses petits-enfants et arrière-petits-enfants:
Gabriel et Christelle Bobillier-Jaeger, leurs enfants
Mathias et Alicia à Couvet
Sophie et Philippe Fontana-Bobillier, leurs enfants
Eléa, Arno et Maloé à Cormondrèche
Julien et Alice Walther-Di Piazza à La Ferrière
Antoine et Mérisse Walther-Droz, leur fille
Mellie à La Chaux-de-Fonds
Son beau-frère: Ernest Bühler-Bobillier à Berne
Sa nièce: Doris et Toni Maurer à Worb
ainsi que les familles parentes, alliées et amies
ont la tristesse de faire part du décès de

Monsieur
Georges-Henri BOBILLIER

qui s'est endormi paisiblement dans sa 94e année.

2108 Couvet, le 3 septembre 2011

La cérémonie d'adieu aura lieu au Temple de Couvet, le mardi 6 septembre à 14 heures, suivie de l'incinération sans suite.

Georges repose à l'Hôpital du Val-de-Travers à Couvet.

Adresse de la famille: Madame Marie-Madeleine Bobillier
Rue du Parc 13, 2108 Couvet

Un grand merci au Docteur Rutz à Fleurier ainsi qu'au personnel des soins à domicile Nomad, pour leur gentillesse et leur dévouement.

Cet avis tient lieu de faire-part.

Quand les forces s'en vont
Quand l'énergie diminue
Ce n'est pas la mort
Mais la délivrance

Ses enfants
Claudine et Jean-Louis Perrenoud-Racine à La Chaux-de-Fonds
Michel et Vilma Racine-Burlando à Etagnières
Marlène et Claude-Alain Billod-Racine à La Neuveville
Ses petits-enfants
Jean-Marc et Mariam-Tassia, Nicolas,
Nathalie et son fils Matteo, Larissa et Jonathan et leur petite Louna,
Magalie
Les familles de feu Tell Racine et Georges Leuba
ainsi que les familles parentes et alliées ont le chagrin de faire part du décès de

Monsieur
Armand RACINE
dit Manzo

leur très cher papa, beau-papa, grand-papa, arrière-grand-papa, beau-frère, oncle, cousin, parent et ami, enlevé à leur tendre affection dans sa 94e année.

La Chaux-du-Milieu, le 1er septembre 2011

Selon le désir de notre papa, la cérémonie a eu lieu dans l'intimité.

Domicile de la famille: Claudine et Jean-Louis Perrenoud-Racine
Gentianes 2, 2300 La Chaux-de-Fonds

La société des Accordéonistes
L'Amitié de Bevaix
a la tristesse d'annoncer le décès de

Monsieur
Roland ARNAUD

papa de Pascal notre dévoué directeur,
beau-père de Simone membre de la société

Délai: jusqu'à 19 heures
Remise des textes
jusqu'à 17 heures du lundi au vendredi
PUBLICITAS
tél. 032 729 42 42
fax 032 729 42 43

dès 17 heures, week-end et jours fériés
L'EXPRESS
tél. 032 723 53 97
fax 032 723 53 79
e-mail: carnet@lexpress.ch

L'ÉPHÉMÉRIDE

5 septembre 1972: les JO de Munich endeuillés

Un commando de terroristes palestiniens s'introduit le 5 septembre 1972 dans le village olympique à Munich et investit les appartements occupés par la délégation israélienne. Un entraîneur et un athlète sont tués, puis les terroristes gardent en otage neuf autres membres de la délégation. En fin de soirée, trois hélicoptères partis du village olympique avec les Palestiniens, les otages et plusieurs officiels allemands, atterrissent dans un aérodrome militaire; ils y sont accueillis par des tireurs d'élite. Les palestiniens mitraillent alors les otages et détruisent un hélicoptère. Neuf otages sont tués dans le massacre, en plus des cinq terroristes et un policier abattus. La tragédie aura donc fait en tout 17 morts.

2000 – Laurent Lajoye et Christophe Houver sont les premiers aérostiers français à traverser l'Atlantique en ballon. Ils étaient partis sept jours auparavant de Saint-John dans la province du Nouveau Brunswick, dans l'est du Canada et ont atterri dans un champ sur la commune de Faon, près de Bayeux (Calvados).

1997 – Décès du chef d'orchestre Sir Georg Solti à l'âge de 84 ans. Originaire de Hongrie, il avait adopté la nationalité britannique en 1972. Au cours de sa longue carrière il a mérité 12 fois le Grand Prix du disque, et un prix Grammy à 29 reprises. Il a dirigé pendant 22 ans l'Orchestre symphonique de Chicago.

1997 – Mère Teresa, dont l'œuvre humanitaire à l'endroit des déshérités, des sidéens et des lépreux lui a valu le prix Nobel de la paix en 1979, n'est plus. La légendaire religieuse s'est éteinte à l'âge de 87 ans à Calcutta, après s'être plainte de difficultés respiratoires. Elle avait fondé en 1950 l'ordre des Missionnaires de la charité, qui compte quelque 4000 membres répartis dans plus de 120 pays.

1989 – Le record du monde du 100 mètres établi par Ben Johnson à Rome en 1987 est mis «hors la loi» par le Congrès de la fédération internationale d'athlétisme. Lors d'un vote clôturant une discussion de plus de trois heures et demie, la majorité des 131 délégués de la fédération s'est rangée à l'avis du président Primo Nebiolo, et a décidé d'effacer tout record du monde établi par des athlètes ayant avoué avoir utilisé des produits dopants.

1980 – Le plus long tunnel routier du monde (16 kilomètres) est inauguré en Suisse. Il traverse les Alpes et passe sous le col du Saint-Gothard. Depuis 900 ans le col est emprunté pour passer d'Europe du Nord en Europe du Sud.

1977 – Lancement de la sonde Voyager I, qui doit observer Jupiter et Saturne.

1977 – Le président du patronat allemand, Hans Martin Schleyer, est enlevé à Cologne par un commando de la Fraction armée rouge. Il sera assassiné le 19 octobre suivant.

1962 – Sortie à Paris du film de Roger Vadim, «Le repos du guerrier», d'après le roman de Christiane Rochefort, mettant en vedette Brigitte Bardot et Robert Hossein.

1961 – Kennedy ordonne la reprise des essais nucléaires souterrains.

SIS NEUCHÂTEL

Les liquides coulent à flots: ivresses et inondations en série

Entre vendredi à 17h et hier à la même heure, le Service d'incendie et de secours (SIS) est intervenu, au total, à 30 reprises.
– Les véhicules du feu ont été appelés sept fois pour: un accident de circulation, sans incarcération, moto-voiture, entre Bôle et Rochefort, vendredi à 17h30; une voiture qui fumait, sur l'autoroute A5 à la hauteur de Cressier, samedi à 15h20; une véhicule en feu, chemin des Tires, à Peseux, samedi à 17h55; une inondation, rue des Granges, à Peseux, samedi à 20h; une inondation, rue Ernest-Roulet, à Peseux, samedi à 20h10; une inondation, rue des Parcs, à Neuchâtel, samedi à 21h; une alarme automatique, rue de la Pierre-à-Mazel, à Neuchâtel, hier à 5h40.
– Le bateau de sauvetage «Oriette» a été engagé une fois pour un voilier en difficulté au large de Saint-Aubin, samedi à 19h25.
– Les ambulances ont été sollicitées à 22 reprises pour: un accident de circulation, entre Bôle et Rochefort, vendredi à 17h30; une urgence médicale, chemin de Maujobia, à Neuchâtel, vendredi à 18h55; un transport médicalisé, route de Neuchâtel, à Peseux, vendredi à 18h55; une ivresse, Grand-Rue, à Chézard, vendredi à 21h30; un relevage à domicile, rue de Tivoli, à Neuchâtel, samedi à 2h20; une urgence médicale, avec l'intervention du Smur, rue de Pain-Blanc, à Neuchâtel, samedi à 4h55; une urgence médicale, avec l'intervention du Smur, chemin des Jonchères. à Bevaix, samedi à 7h55; un malaise, avenue de la Gare, à Colombier, samedi à 8h10; une téléalarme, rue des Beaux-Arts, à Neuchâtel, samedi à 9h05; une urgence médicale, avec l'intervention du Smur, chemin Chapons-des-Prés, à Bevaix, samedi à 13h10; une chute à domicile, rue des Berthoudes, à Neuchâtel, samedi à 14h40; une ivresse, rue de Corcelles, à Peseux, samedi à 21h15; une urgence médicale, rue de Maillefer, à Neuchâtel, samedi à 21h35; une chute, rue de Neuchâtel, à Peseux, samedi à 21h55; une urgence médicale, avec l'intervention du Smur, rue des Cerisiers, à Gorgier, hier à 1h05; une ivresse, rue du Plan, à Neuchâtel, hier à 2h; une ivresse, avenue de Longueville, à Colombier, hier à 2h55; une urgence médicale, avec l'intervention du Smur, chemin des Perrières, à St-Blaise, hier à 5h05; une ivresse, à la place Pury, à Neuchâtel, hier à 8h10; un malaise, rue des Fahys, à Neuchâtel, hier à 10h; une urgence médicale, au Centre neuchâtelois de psychiatrie de Perreux, à Boudry, hier à 11h35; une urgence médicale, avec l'intervention du Smur, rue des Fahys, à Neuchâtel, hier à 13h35. COMM

AVIS MORTUAIRES

Ses enfants,
Loïc et son amie Sandra à Serrières
Melissa à Serrières
Ses sœurs, ses frères et familles,
Viviane Leuba à Neuchâtel
Dany et Georges Moulin à Corcelles
Jocelyne Catricala à Neuchâtel
Henri et Marlyse Krebs à La Tour de Peilz
Bernard et Maya Krebs à Cornaux
Cathy et Christian Bear à Chardonne
ainsi que les familles parentes, alliées et amies ont le grand chagrin de faire part du décès de

Madame
Barbara OGAY-KREBS
«Baby»

enlevée à leur affection a l'âge de 56 ans, à la suite d'un cancer contre lequel elle a combattu avec un immense courage et une grande force.

2000 Neuchâtel-Serrières, le 4 Septembre 2011
(Rue des Troncs 8, Serrières)

La cérémonie aura lieu à la chapelle du Centre funéraire de Beauregard, le mercredi 7 septembre à 14 heures.

Un grand MERCI aux médecins ainsi qu'au personnel soignant qui ont fait preuve d'humanité, d'écoute et de compassion.

Cet avis tient lieu de faire-part.

BÔLE

Un motard se tue

Vendredi vers 17h25, un motard est décédé sur la route entre Bôle et Rochefort. Le jeune Neuchâtelois a été victime d'un accident avec une bétaillère conduite par un éleveur du canton de Berne. Le conducteur du deux-roues, seul en cause dans l'accident, a perdu la maîtrise de son véhicule dans un virage à droite pour une raison inconnue. La bétaillère qui descendait en face n'a pas pu éviter le motard, qui est décédé sur place. Les premiers secours sont intervenus rapidement avec huit hommes, tandis que la Police neuchâteloise a dépêché onze gendarmes sur les lieux. La route a été barrée entre 17h30 et 22h30. COMM-RÉD

COUVET

Une cycliste chute

Hier vers 8h45, une cycliste de Couvet, âgée de 64 ans, circulait sur le trottoir de la H10 entre Couvet et Boveresse. A un moment donné, elle n'a pas remarqué un signal routier mobile. Surprise, elle a heurté le panneau et chuté lourdement sur la chaussée. Blessée, elle a été transportée par une ambulance à l'hôpital Pourtalès. COMM

GORGES DU SEYON

Un motard chute dans le tunnel

Hier à 16h50, au guidon d'une moto, un habitant de Neuchâtel, âgé de 22 ans, circulait de La Chaux-de-Fonds en direction de Neuchâtel sur la H20. Dans le tunnel aval des gorges du Seyon, il a perdu la maîtrise de sa machine qui s'est couchée sur le flanc et a glissé sur une distance d'environ 150 mètres. Lors de cette glissade, la moto a heurté l'arrière d'une voiture qui circulait normalement sur la voie de droite. La voie de droite du tunnel a été fermée pendant environ une heure. COMM

Le mot caché

Solution

Le mot caché à former de la grille avec les lettres inutilisées est:

ADDITION

ARRIGO
Pompes funèbres
032 731 56 88
24h-24h 2034 Peseux

AIR DU TEMPS

SYLVIE BALMER

David Vincent, héros du Haut

L'autre jour, j'ai eu une pensée émue pour David Vincent, ce type qui voit sa vie basculer alors qu'il est au volant et qu'il cherche, après une journée de travail harassante, un raccourci qu'il ne trouve jamais. A chaque épisode, c'est pareil, il se retrouve dans un monde glauque fait de zones industrielles déshumanisées et de quartiers désertiques.

C'était en 1967, depuis nous avons des moyens pour tenter de comprendre pourquoi ce jeune homme brillant, architecte de métier, était incapable de trouver son chemin.

Premier indice, on sait que «le manque de sommeil l'avait rendu trop las». Deuzio, il n'y avait pas de GPS en 1967. Tertio, comme tout mâle alpha, David rechignait à demander son chemin et étant célibataire, il n'avait pas de copilote. Selon la rumeur, sa fiancée l'aurait quittée un jour qu'il devait l'emmener aux Seychelles et que, lancés sur une autoroute à grande vitesse, ils se seraient retrouvés au camping du Locle.

C'est vrai qu'il est un peu agaçant, David. Il sauve sa peau à la fin de chacun des 43 épisodes et pouf, au début du suivant, il est de nouveau tout paumé! A se demander s'il a pas le cerveau cryogénisé, le blondinet…

Bref, rien d'étonnant si tout le monde reste incrédule quand il raconte ses cauchemars d'automobiliste. A moins que la série n'ait été tournée dans les rues de La Chaux-de-Fonds?

LA PHOTO DU JOUR

Une femme dans sa robe de mariée pose dans la banlieue de Pékin. KEYSTONE

LA MÉTÉO

Lever **06h57** Coucher **20h05**

Lever **15h53** Coucher **-**

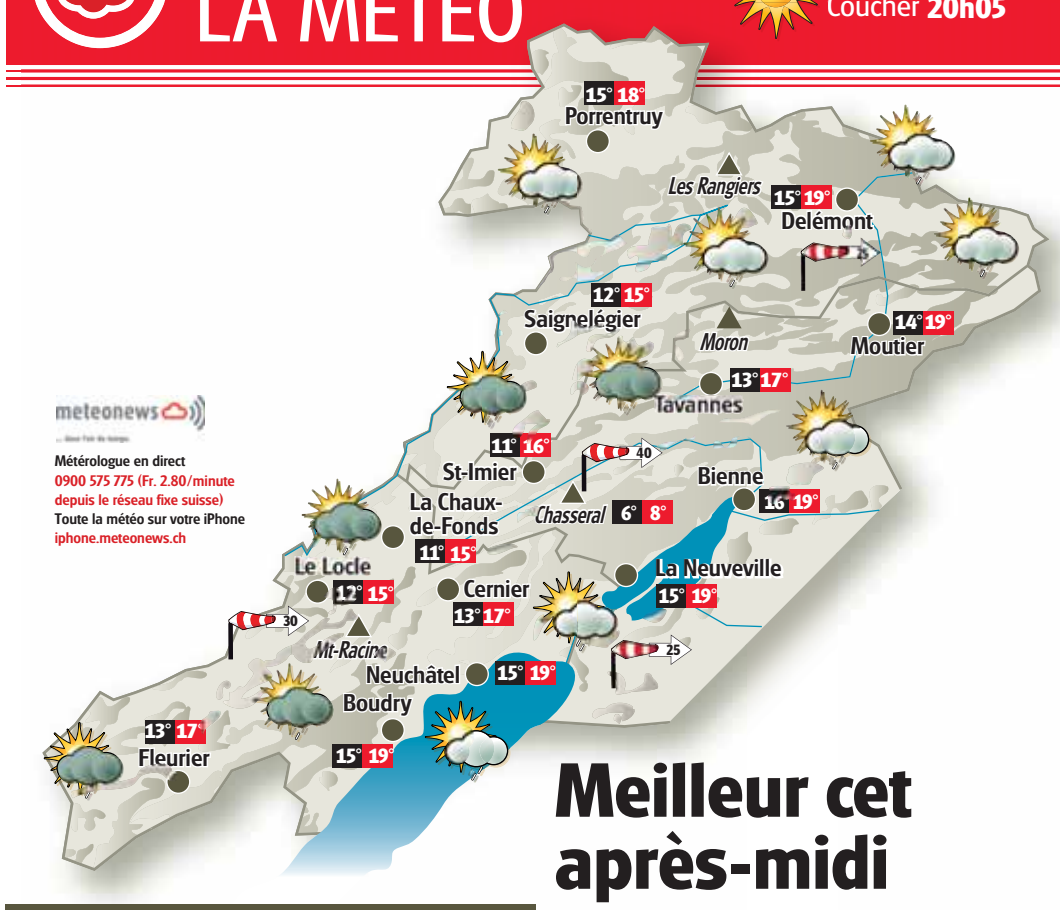

Meilleur cet après-midi

De nombreux nuages nous accueilleront au réveil ce lundi et quelques averses seront encore à prévoir. Une amélioration se mettra ensuite en place avec le passage à un temps progressivement sec et en partie ensoleillé en plaine cet après-midi. Les nuages resteront un peu plus nombreux sur le Jura. Mardi, ensoleillé et redoux en journée. Nouvelle dégradation entrevue mercredi après-midi.

TEMPÉRATURES RÉGIONALES

BÉVILARD	13°	17°
BRÉVINE (LA)	9°	15°
BRENETS (LES)	13°	17°
COURT	14°	18°
COURTELARY	11°	16°
COUVET	13°	17°
CREUX-DU-VAN	7°	9°
DOMBRESSON	13°	17°
ESTAVAYER-LE-LAC	15°	19°
GRANGES	15°	19°
LANDERON (LE)	16°	19°
MONT RACINE	7°	9°
NOIRMONT (LE)	12°	15°
PONTS-DE-MARTEL (LES)	9°	15°
RANGIERS (LES)	13°	17°
SAINT-AUBIN	15°	19°
SAINTE-CROIX	11°	14°
SAINT-URSANNE	15°	19°
SONCEBOZ	13°	17°
TRAMELAN	11°	16°
VERRIÈRES (LES)	11°	14°
VUE-DES-ALPES	8°	10°
YVERDON	15°	19°

DANS LE MONDE AUJOURD'HUI

ATHÈNES	beau temps	30°
BANGKOK	risque orageux	32°
BARCELONE	risque orageux	26°
BERLIN	averses modérées	21°
BRUXELLES	averses locales	19°
LE CAIRE	beau temps	35°
LONDRES	souvent dégagé	19°
LOS ANGELES	beau temps	26°
MONTRÉAL	forte pluie	23°
MOSCOU	souvent dégagé	16°
NEW YORK	averses modérées	27°
PARIS	averses isolées	21°
RIO DE J.	largement dégagé	31°
ROME	beau temps	27°
TOKYO	risque orageux	29°

SUR NOS LACS

	Température de l'eau	Direction et vitesse du vent	Niveaux des lacs
Neuchâtel	21°	Ouest 2 à 5 Bf	429.31 m
Bienne	20°	Ouest 2 à 4 Bf	429.32 m

Niveau du lac des Brenets: 750.06 m

EN SUISSE AUJOURD'HUI

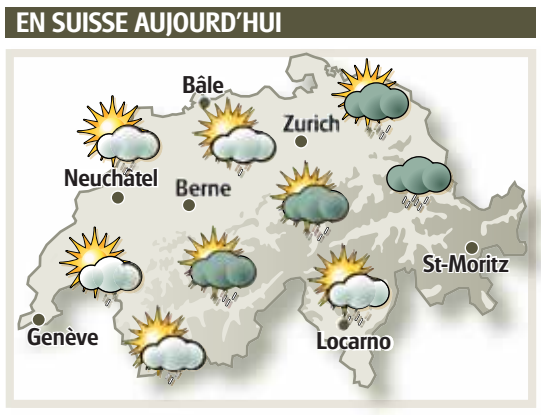

ÉVOLUTION DES TEMPÉRATURES SUR 7 JOURS

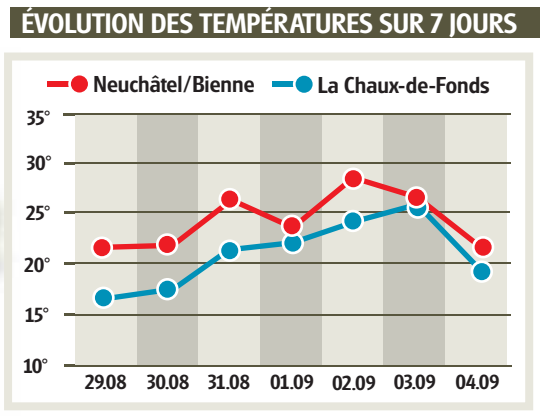

PRÉVISIONS À QUATRE JOURS POUR L'ARC JURASSIEN

	pied du Jura	à 1000m	FIABILITÉ
MARDI	8° 22°	5° 17°	9/10
MERCREDI	11° 22°	7° 15°	7/10
JEUDI	11° 20°	7° 13°	6/10
VENDREDI	11° 21°	7° 15°	6/10

SUDOKU N° 127

Complétez la grille en utilisant les chiffres de 1 à 9. Ils doivent obligatoirement figurer une seule fois dans chaque ligne, chaque colonne et chaque carré de 3X3. Solution dans notre prochaine édition.

Solution de la grille précédente n° 126

6	5	8	7	9	3	1	4	2
1	3	2	5	4	6	9	7	8
9	4	7	8	2	1	5	6	3
4	8	9	2	1	5	6	3	7
3	7	1	4	6	8	2	9	5
2	6	5	3	7	9	4	8	1
8	2	3	6	5	4	7	1	9
7	9	4	1	8	2	3	5	6
5	1	6	9	3	7	8	2	4

Difficulté difficile

2	9	5		6		3		
4								9
			3		7			
9	8		1					
1		3				7		4
					5		9	3
			7		2			
5								7
		8		4		2	3	6

Grille proposée par la filière informatique de gestion Hes·so
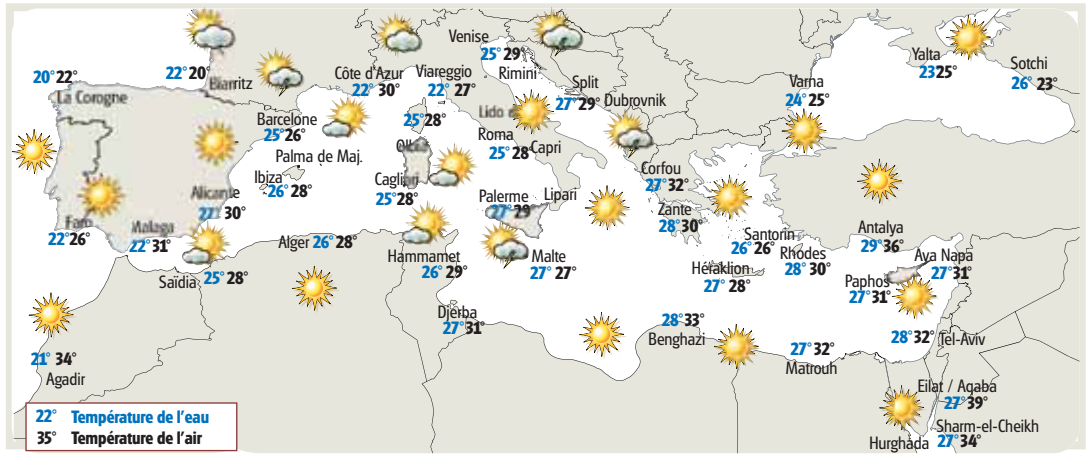
LA MÉTÉO DES PLAGES DE MÉDITERRANÉE