



FOOTBALL

Christian Constantin a engagé Bernard Challandes pour entraîner «son» FC Sion. >>> **PAGE 21**

L'EXPRESS

FEUILLE D'AVIS DE NEUCHÂTEL, FONDÉ LE 2 OCTOBRE 1738

arc
PRESSE

JA 2002 NEUCHÂTEL

PUBLICITÉ

Vendredi 28 mai 2010 • www.arcinfo.ch • N° 119 • CHF 2.50 / € 1.60

**PATINOIRE
DES MELEZES
LA CHAUX-DE-FONDS**

**CE WEEKEND
EXPO**

100

**VOITURES
D'OCCASION**

SENN
Automobiles SA

NEUCHÂTEL

Commerçants en fête



DAVID MARCHON

Animations, rabais, apéros offerts, la Quinzaine neuchâteloise débute demain au centre-ville. Seul bémol, le refus de l'ouverture dominicale des commerces irrite certains acteurs. >>> **PAGE 7**

FUSION VAL-DE-RUZ

La communication à l'heure des questions

Le chargé de communication de comité de pilotage de la fusion au Val-de-Ruz est parti. Mais Fusion 2013 (ici son coprésident Pierre Studer) veut mieux informer la population et prépare une soirée publique pour début juin. >>> **PAGE 9**



ARCHIVES DAVID MARCHON

COMMERCE SPÉCIALISÉ

Un grand Landi s'implantera à Bevaix

Landi s'apprête à fermer ses portes à Saint-Aubin, pour s'implanter à Bevaix sur une surface beaucoup plus grande. Par ailleurs, un promoteur envisage de transformer le magasin laissé libre en appartements. >>> **PAGE 8**

Transports



KEYSTONE

TGV pas près d'arriver en Suisse Alors que le TGV ne devrait pas voir le jour en Suisse avant 2050, la technologie Swisstram a été adoptée par la Corée du Sud pour sa ligne à grande vitesse. >>> **PAGE 16**

Doubs

Grave pollution La mortalité exceptionnelle des poissons du Doubs a contraint la société de pêche La Gaule à annuler son concours qui devait avoir lieu demain. >>> **PAGE 11**

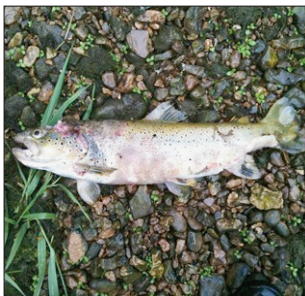

SP

Hainard reconnaît avoir une liaison



ARCHIVES DAVID MARCHON

POLITIQUE Dans une déclaration rendue publique aujourd'hui, Frédéric Hainard indique qu'il entretient une relation amoureuse avec l'une de ses collaboratrices, elle-même impliquée dans plusieurs des faits qui lui sont reprochés. >>> **PAGE 3**

MOTOCYCLISME

Rebeaud bientôt de retour

Le supermotard Mat Rebeaud prépare son retour à la compétition avec Florian Lorimier. Blessé suite à une lourde chute, le Vaudois suit un programme de réhabilitation intensif avec l'entraîneur de Didier Cuche. Le double champion du monde de freestyle espère revenir à la compétition à la fin du mois de juin à Moscou. Il saute aussi chez lui à Payerne. >>> **PAGE 17**



GUILLAUME PERRET

HARAS FÉDÉRAL

Parade en grand appareil

Plus de 60 000 personnes ont signé une pétition contre la fermeture du Haras d'Avenches (VD) proposée par le Conseil fédéral dans son plan d'économies. Plusieurs organisations d'amoureux des chevaux étaient présentes hier à Berne pour remettre ces pétitions à la Chancellerie. Avant de déposer la pétition, les protestataires ont sillonné la vieille ville dans une quinzaine de calèches et sur près de 80 chevaux. >>> **PAGE 23**

ROLAND-GARROS

Nadal joue à Paris avec une montre jurassienne à 500 000 francs. >>> **PAGE 11**

PUBLICITÉ

DOMAINE
E. DE MONTMOLLIN FILS
2012 AUVERNIER

Oeil de Perdrix

Un clin d'Oeil à l'été...

www.montmollinwine.ch



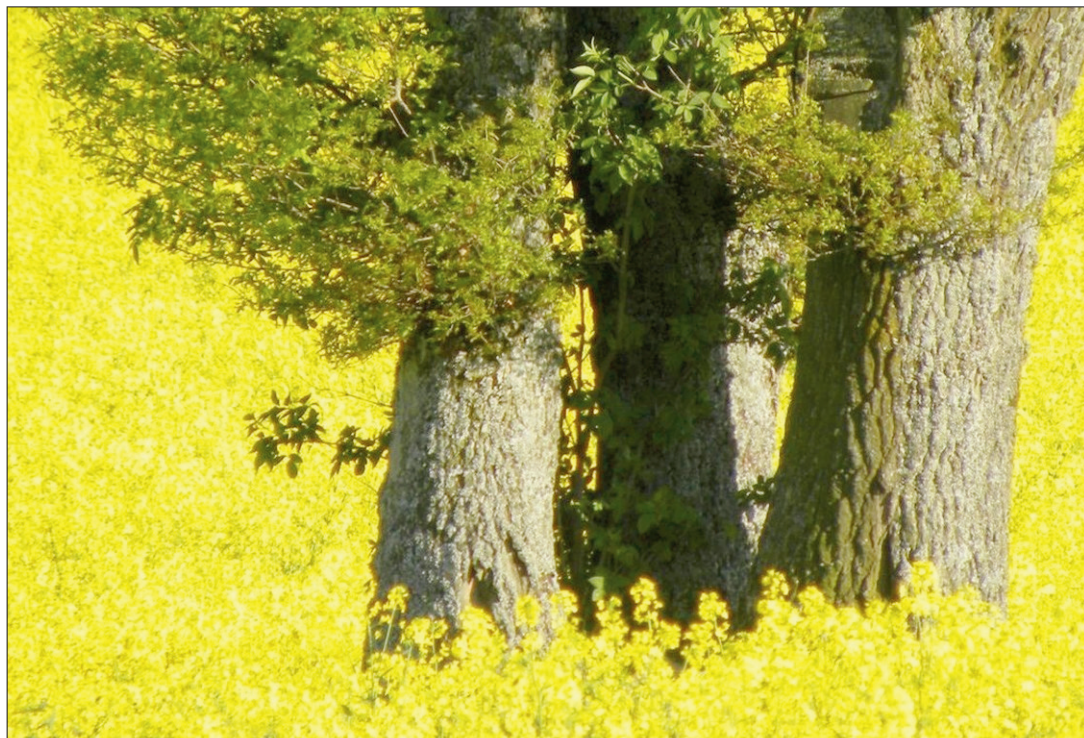

Le clin d'œil du lecteur

Sonja Portenier, de Neuchâtel, donne le ton de ce printemps avec cette photo. Pour l'envoi de vos images, visitez: www.arcinfo.ch et www.journaldujura.ch

L'infographie du jour

Libre circulation: l'immigration reste élevée

Solde migratoire de la Suisse (15-64 ans)

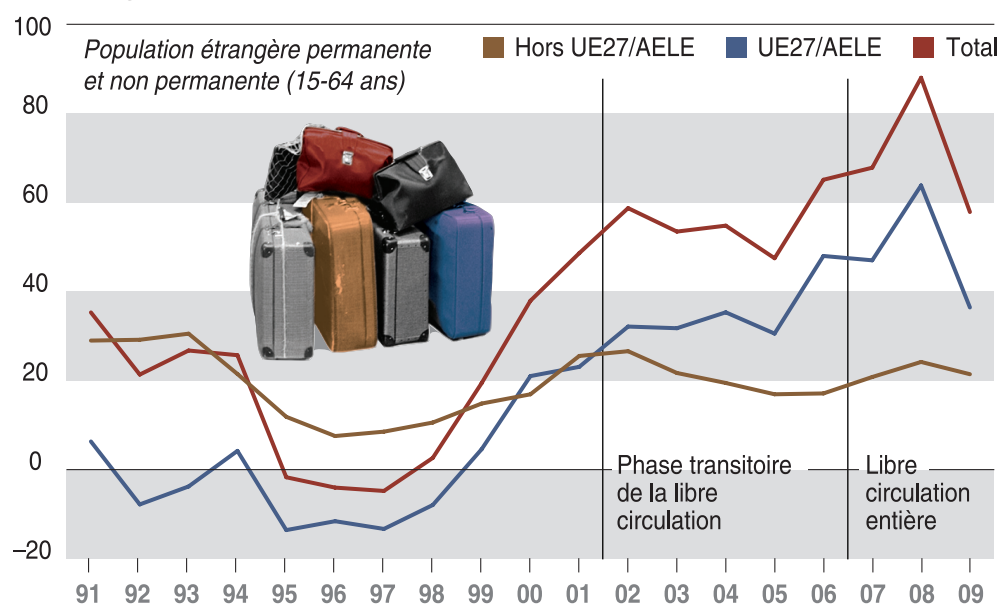

Source: ODM, OFS, SECO

ATS

Le duel



OUI

Andreas Jurt, responsable de la région Neuchâtel au Credit Suisse:

«Il y a certains risques, notamment pour l'industrie d'exportation. Mais la Suisse dispose aussi d'atouts indéniables pour autant qu'on évite de tomber dans le défaitisme. Il faut analyser tous les paramètres de façon globale et non seulement sous l'angle des taux de change. L'effet des fluctuations monétaires est parfois surévalué; la capacité d'innovation et la qualité des produits étant des facteurs tout aussi déterminants que les prix. Et si 60% de nos exportations s'écoulent dans la zone euro, d'autres marchés sont aussi porteurs, tout particulièrement l'Asie et, dans une moindre mesure, les Etats-Unis.»

«Le principal danger réside dans l'éventuelle faillite d'un Etat européen. Pour l'heure, seule la Grèce est véritablement en crise et quatre autres pays sont menacés: l'Espagne, l'Italie, le Portugal, l'Irlande. Ces marchés ne

La chute de l'euro risque-t-elle d'hypothéquer la reprise économique en Suisse?

Le président de la Banque nationale suisse, Philipp Hildebrand, le dit haut et fort: la faiblesse de l'euro et les plans d'austérité des membres de l'UE risquent de compromettre la croissance. Toutefois, il peut également y avoir des répercussions positives, notamment sur le prix des produits importés. Seule certitude? L'économie n'est pas une science exacte!

représentent que 2,5% des exportations helvétiques. L'Italie pesant pour 8,6% et, à l'autre bout de l'échelle, l'Irlande pour 0,4%. Par contre, il ne faudrait pas que la France et l'Allemagne soient à leur tour malmenées.

«Il faut aussi relativiser la chute de l'euro. Selon tous les spécialistes, à la fin de 2009, il était surévalué d'environ 30% par rapport au dollar. Avec un taux de change à 1,415 (cours de mercredi), la monnaie européenne est revenue à un niveau normal.»

«Tout va dépendre maintenant des signaux qui seront donnés: si l'UE se montre incapable de mettre de l'ordre dans sa maison, il pourrait y avoir des conséquences graves, mais pas seulement pour la Suisse. Notre pays s'érige au contraire en modèle de rigueur budgétaire. Aujourd'hui déjà, la force du franc suisse contribue à ramener des capitaux en Suisse.»

Michel-Olivier Ryser, directeur de l'agence de voyage Croisitour SA:

«Contrairement à d'autres secteurs qui risquent d'être pénalisés par la chute de l'euro, notre branche va certainement en profiter. Mais je n'aimerais pas faire de fausses promesses à notre clientèle: les prix des voyages en Grèce, en Espagne ou en Italie ne vont pas baisser de façon spectaculaire et surtout immédiate. Il faut compter avec un certain décalage. Les contrats avec nos prestataires sont établis longtemps à l'avance; les cours de change sont également bloqués et les catalogues imprimés. Dans le domaine des vacances, l'année est scindée en deux saisons: la période printemps-automne et celle de novembre-avril. Donc, pour cet été, les prix resteront certainement à peu près stables. Par contre, sur place, le pouvoir d'achat des touristes suisses sera plus élevé. Mais ce ne sera peut-être pas un élément d'impulsion suffisant pour

provoquer un rush vers les destinations européennes. N'oublions pas que le pays chouchou des Suisses est sans conteste les Etats-Unis.»

«Il faut dire aussi que le secteur des vacances ne relève pas seulement de critères économiques, les facteurs émotionnels jouent aussi un rôle. Par exemple, les Etats-Unis, qui étaient quelque peu boudés du temps de Bush Jr., ont retrouvé une formidable cote de sympathie avec Obama. De même, en période de récession, les gens ne renoncent pas facilement à leurs vacances, quitte à partir moins loin et moins longtemps. En 2009, nous avons constaté une certaine frilosité, un ralentissement, mais seuls les voyages d'affaires ont subi de plein fouet la crise économique. Et depuis le début de cette année, on sent que la confiance est revenue.»

PROPOS RECUEILLIS PAR CATHERINE FAVRE



NON

COURRIER DES LECTEURS

Un symbole douteux

Cette lectrice évoque le Cube du Millénaire.

Messieurs, Que cesse cette polémique autour du cube noir! La commémoration du Millénaire en Pays de Neuchâtel devrait se faire dans une ambiance de joie et de convivialité. Après le sondage fait par votre journal, une écrasante majorité des citoyens de ce canton ne veut pas ce cube noir sur la place du Port. Nous avons déjà eu droit à un cube - rouillé cette fois, dans lequel il y avait au moins de belles choses à voir - durant l'Expo.02.

L'idée de Monsieur Schneider n'est donc ni nouvelle, ni révolutionnaire. Son cube est tout simplement sinistre et symboliquement douteux.

Il y a dans ce pays bien des artistes et des animateurs capables d'offrir à la population neuchâteloise une



AU VOLANT Nedjmeddine Bendimerad, de Colombier, nous envoie ce dessin en forme de clin d'œil... (NEDJMEDDINE BENDIMERAD)

fête digne, instructive, touchante et amusante, qui rassemble et fait participer toute la population.

En espérant que les responsables écoutent la vox populi et écartent définitivement ce projet controversé.

INGA DE COULON
CRESSIER

Sainte Economie...

Ce lecteur évoque la course au profit, les banques... et le canton de Neuchâtel.

Sainte Economie (priez pour nous) nous rappelle que tout investissement doit rapporter. Pas rapporter raisonnablement, mais rapporter le maximum

possible à l'actionnaire, en anglais, le share holder value. Les chantages de cette stratégie sont chez nous un certain Martin Ebner et aux Etats-Unis un Georges Soros, pour ne citer qu'eux. Non contents du système financier issu des Accords de Bretton Woods, ils n'ont eu de cesse de le déréguler pour le rendre opaque et très complexe. Les experts de cette opacité et de cette complexité sont les traders, bonussiphages notoires. On tente maintenant de nous démontrer que ces traders méritent leurs bonus, que sans eux le système financier actuel s'écroulerait. Laissez-moi rire (...). Tout cela n'est que de la poudre aux yeux: la réalité est que notre système financier est malade, très sérieusement malade. Un pays comme la Grèce, qui triche depuis 2003 avec les normes de l'UE, avec la complicité d'une banque américaine, est sérieusement averti par les institutions de

la même UE depuis 2004 et le pot-aux-roses surgit comme par miracle en 2010? Pourquoi l'Europe n'a-t-elle pas pris de sanctions avant contre la Grèce? Les états qui la composent trichent-ils aussi? Et quand notre grand donneur de leçons, les Etats-Unis, veut priver la Suisse de ses capacités bancaires, comment peut-il tolérer, en son propre sein, un état en faillite, la Californie, et un état voyou, le Delaware, aux privilèges fiscaux et financiers exorbitants?

Mais baissions la focale et balayons devant notre porte: notre canton, Neuchâtel, oublie des millions (...), et nous dit que pour en économiser 150, il faut d'abord en dépenser 15. L'aveuglement économique de l'industrie financière (terme à proscrire du vocabulaire de l'honnête homme) est à mettre en rapport avec celui de notre monde politique, d'abord soucieux de son image mais

surtout incapable de se rappeler que gouverner c'est prévoir. Et, en termes de bévues, erreurs, oublis, nos autorités ont du pain sur la planche pour corriger le tir.

Sainte Economie, priez pour nous... et que vive et croisse ce bon share holder value (l'actionnaire) vers qui seul doit se retourner la rentabilité. Mort de vos services industriels locaux, vive Viteos, notre nouvelle SA distributrice de votre électricité. (...) Une SA qui doit rentabiliser sa mise sans états d'âme. Alors, les anciens tableaux de votre propre consommation, qui vous incitaient à la diminuer, ont disparu de vos factures. Il est maintenant primordial de gagner, quitte à perdre partout ailleurs. Frédy Schaub, disparu dernièrement, aimait lire mes billets de lecteur. C'est en hommage à sa mémoire que j'ai rédigé celui-ci.

DENIS HOFMANN
LA CHAUX-DE-FONDS



CHRISTIAN GALLEY

UNIA NEUCHÂTEL

Film et réflexion sur la violence conjugale ce soir

Les groupes d'intérêts «Femmes» et «Migration» d'Unia Neuchâtel proposent le film sur la violence faite aux femmes au Nicaragua «Plus jamais – Nunca más» de Félix Zurita, ce soir, à 19h30, à l'avenue de la Gare 3 (2e étage), à Neuchâtel. Réflexion sur la violence conjugale avec Leen Favre et Laurence Délez, de Solidarité Femmes Neuchâtel. /comm

Le secrétaire général du Decs Alain Becker sur le départ

Après huit ans à l'Etat de Neuchâtel, Alain Becker, secrétaire général du Département de l'éducation, de la culture et des sports quittera ses fonctions lundi d'un commun accord avec le Conseil d'Etat. /comm

FRÉDÉRIC HAINARD

«C'est vrai, j'entretiens une relation amoureuse avec une collaboratrice»

Frédéric Hainard confirme entretenir une relation amoureuse avec la femme impliquée dans plusieurs des faits qui lui sont reprochés. Dans une déclaration rendue publique aujourd'hui, le conseiller d'Etat indique ne pas avoir voulu s'exprimer sur ce sujet avant la mise en place de la commission d'enquête, ni après qu'elle aura commencé son travail.

PASCAL HOFER

«Je suis tombé amoureux, voici quelques mois, de cette femme, amie de longue date.»

Cette phrase figure dans la déclaration que Frédéric Hainard nous a lue hier après-midi, avant de nous en donner une copie. Le conseiller d'Etat a en effet choisi les quotidiens «L'Express»/«L'Impartial», ainsi que Canal Alpha, pour confirmer une rumeur qui courait depuis plusieurs mois.

«Le canton de Neuchâtel a été plongé dans une tourmente médiatique suivie de remous politiques dont je suis l'un des protagonistes», explique le ministre. «Le temps est donc venu pour moi de m'exprimer publiquement (...) sur les reproches toujours non-formulés – mais sans cesse sous-entendus – qui me sont adressés. Ces reproches laissent imaginer que j'entretiens avec une collaboratrice d'un service dépendant de mon département une relation

amoureuse. C'est vrai. Je suis tombé amoureux, voici quelques mois, de cette femme, amie de longue date. Je précise tout de suite et pour couper court, que je suis tombé amoureux d'elle avant qu'elle ne soit engagée à l'Etat.»

La femme en question, en effet, est celle qui a été engagée au sein du Service de surveillance et des relations du travail (SSRT), service qui vaut à Frédéric Hainard la majorité des reproches qui lui ont été adressés avant la mise en place d'une commission d'enquête parlementaire (CEP). Cette inspectrice est d'ailleurs impliquée dans la plupart des faits reprochés au conseiller d'Etat, à commencer par les conditions dans lesquelles elle a été engagée.

Pourquoi le chef du Département de l'économie a-t-il choisi de rendre publique cette relation aujourd'hui? D'abord pour des raisons privées: «Je souhaitais pouvoir régler ma situation familiale avant de m'exprimer publiquement sur ma relation», indique le ministre neuchâtelois. Il ajoute, au bord des pleurs: «Face à un tel bouleversement sentimental, en particulier quand on a des enfants, il est essentiel d'être sûr de prendre les bonnes décisions, parce qu'elles sont lourdes de conséquences. Pour faire cela, j'ai pris du temps que je ne regrette pas. (...) Parce que c'est une douleur aussi dont je fais l'apprentissage malheureux, comme le

font sans doute tous les couples qui se séparent. Je ne me plains pas, je plains mes proches, mes deux filles, leur mère.»

Le jour choisi l'a également été pour une question politique: «M'exprimer avant la constitution de la CEP me paraissait malvenu et irrespectueux. On m'aurait soupçonné d'instrumentaliser l'émotion pour éviter la CEP. M'exprimer pendant le travail de la CEP n'aurait pas été mieux compris.»

La CEP a été mise en place mardi. Elle tient sa première séance aujourd'hui.

Le conseiller d'Etat précise qu'il s'exprime sur ce sujet «pour la première et pour la dernière fois. Dès à présent, je demande que chacun nous laisse surmonter ces moments difficiles et gérer cette séparation en paix. (...) Maintenant, je suis libre de parler et de défendre mes choix en même temps que je défends mes proches.» Plus loin: «Je déteste les circonstances qui m'amènent à parler aujourd'hui de ceux qui me sont le plus cher.»

Après avoir lu cette déclaration, Frédéric Hainard nous a fait savoir qu'il ne répondrait à aucune question. /PHO

Des extraits de la vidéo montrant Frédéric Hainard en train de lire sa déclaration seront disponibles ce matin dès 9 heures sur le site Arcinfo.ch. L'intégralité de la déclaration de Frédéric Hainard sera mise sur le site de l'Etat (www.ne.ch) dans le courant de la matinée.



FRÉDÉRIC HAINARD Le conseiller d'Etat n'a répondu et ne répondra à aucune question portant sur le contenu de la déclaration qu'il rend publique aujourd'hui. (KEYSTONE)

«La même procédure d'engagement»

Deux autres extraits de la déclaration de Frédéric Hainard:

Compétences. «Je n'accepte pas que les compétences de la collaboratrice qui a été engagée dans mon département soient mises en cause. Cette collaboratrice, qui parle trois langues, a fait l'objet de la même procédure d'engagement que les quatre collaborateurs qui ont été engagés en même temps qu'elle. La commission d'enquête parlementaire fera son travail et se penchera sur cette question, je lui fais entière confiance.»

Bilan. «Sur le plan professionnel, politique et administratif, j'assume pleinement mon action,

toute mon action en tant que conseiller d'Etat. Ma situation familiale et personnelle ne change rien à mon travail. Je produirai le bilan et les résultats d'ores et déjà positifs de mon engagement professionnel, dès après la fin des travaux de la commission d'enquête parlementaire (...). D'ici-là, j'entends assumer mes fonctions avec le dynamisme, la force et la vivacité que personne ne me conteste, de même que j'entends poursuivre la réorganisation de mon Département avec conviction pour le rendre encore plus efficient et enfin dédié au service absolu des citoyennes et citoyens neuchâtelois.» /réd

COUR D'ASSISES

Cinq ans de prison pour brigandage aggravé

Deux prévenus, originaires de la même région de Turquie, étaient jugés, hier après deux jours d'audience, pour brigandage aggravé. Verdict: cinq ans et demi pour Hassan* qui a déjà passé une année derrière les barreaux en préventive, acquittement pour Kubilay* qui comparait libre.

Les deux hommes, par ailleurs amis, ont nié les faits.

Hassan était accusé d'avoir agressé brutalement un homme, en mars 2009, à La Chaux-de-Fonds, avec une crosse de pistolet pour lui dérober un sac rempli de montres. Valeur du butin: 189 000 francs. Lors de son arrestation, la police a découvert des armes dans un de ses entrepôts. La justice reprochait à Kubilay d'avoir suivi, en train, la victime de Bienne, où elle s'était procurée les montres pour les

revendre en toute légalité au Proche-Orient, jusqu'à La Chaux-de-Fonds et d'avoir informé son compatriote sur son avancement. Il était également soupçonné d'avoir attendu Hassan dans la voiture de ce dernier pour faciliter la fuite.

Les deux hommes ont nié les faits qui leur étaient reprochés. Malgré la casquette avec l'ADN de Hassan, ainsi que le chargeur avec celui de Kubilay retrouvés sur les lieux. Or une seule personne a attaqué le représentant. Et le portrait-robot correspond bien d'avantage à Hassan. Ils reconnaissent s'être rencontrés à Bienne le 13 mars 2009, jour du délit, puis être tous deux montés à La Chaux-de-Fonds, l'un par le rail en filant la victime, l'autre dans son véhicule privé. Ainsi Hassan s'est lancé dans une explication impliquant deux mys-



MONTRES Un homme avait été agressé et dépouillé de 189 000 francs de montres en mars 2009 à La Chaux-de-Fonds. (KEYSTONE)

térieux individus dont il dit ne pas connaître les noms. Ils seraient également Turcs et appartiendraient à un mouvement auquel Hassan aurait adhéré autrefois. Hassan avoue qu'il a poussé Kubilay à suivre la future victime, mais sur ordre de ses soi-disant commanditaires et sans en connaître la raison. C'est sur leur recommandation qu'il aurait menti à Kubilay: «Je lui ai dit de s'assurer que ce monsieur arrivait à La Chaux-de-Fonds parce qu'il me devait de l'argent et que je voulais le confronter à un autre de mes débiteurs habitant aussi dans cette ville.» Kubilay confirme, il ne connaissait pas le réel motif de la filature.

La casquette sur les lieux du délit? Un mystère pour les acolytes qui prétendent tour à tour qu'ils ne la portaient pas ce jour-là. Le chargeur? C'est un des

mystérieux individus qui l'a déposé là pour brouiller les pistes. Le procureur général n'a pas cru à cette version, quelque peu confuse. Il a requis une peine de sept ans et demi de prison contre Hassan et de trois ans et demi contre Kubilay.

Le jury a relaxé Kubilay au bénéfice du doute. «On ne peut pas être sûr qu'il était au courant des intentions violentes de Hassan», explique le président du tribunal. Par contre, il a la certitude que Hassan est bien l'agresseur, qu'il n'a pas été manipulé par d'autres personnes. Il a été établi qu'il avait fait des repérages quelques jours avant l'attaque, qu'il avait agi avec brutalité et avait entraîné un soit-disant ami dans cette histoire.

SONIA DÉLÉZE

* prénoms d'emprunt

En bref

■ NEUCHÂTEL Conférence organisée par Urgence Palestine

Le réfugié palestinien Hazem Jamjoum donnera une conférence intitulée «La campagne BDS, boycott-désinvestissement-sanctions, en réponse à la colonisation et à l'apartheid israéliens», mardi soir, à 20 heures, au Muséum d'histoire naturelle, à la rue des Terreaux, à Neuchâtel. Le collectif Urgence Palestine Neuchâtel l'organise. /réd

PUBLICITÉ

MEIER
GARDEN CENTER
PISCINES & SPAS
2013 COLOMBIER

Ouvert aussi le samedi
de 8h00 à 12h00 et de
13h00 à 16h00

www.meiergarden.ch
032 843 41 00

JETEZ-VOUS ALLÔ!

billets piscine offerts

Conversations gratuites!!!

Seyon 30, Neuchâtel www.video2000.ch VIDEO 2000

superba L'art suisse du sommeil

Vainqueur du test : Sensipur Air Dura

La maximum de points dans le test général. De 4 des 6 évaluations au 1er rang!

test BON À SAVOIR

très bon

BON À SAVOIR n° 2/2010

Neuchâtel - La Chaux-de-Fonds

La maison du dormir

Literie • Matelas • Sommier • Lits • Duvets • Oreillers • Epuration • Linges de lits • Couvre-lits

AU MOKA

L'artisan torréfacteur d'un café unique depuis 1949

2000 Neuchâtel
Magasin : Concert 4 - Tél. 032 725 54 24
Torréfaction Au Moka SA : Prébarreau 8 - Tél. 032 725 53 43
cafes@aumoka.ch - www.aumoka.ch

LEROY OPTICIENS SARL

LA 2^{ÈME} PAIRE GRATUITE

Voir conditions au magasin

Rue des Terreaux 5 | T. 032 724 57 57 | info@leroy.ch DYNOPTIC PARTNER
2000 Neuchâtel | F. 032 721 17 06 | www.leroy.ch

MARZO

MARZO BOUTIQUE MARIAGE

SEYON 7 2000 - Neuchâtel
Tél. 032 725 02 82 - Fax 032 725 02 34
www.marzo-couture.ch - info@marzo-couture.ch

Vom Fass Neuchâtel
Des huiles, des vinaigres et des spiritueux
Vous sélectionnez le produit.
Nous remplissons et personnalisons l'emballage!
Vom Fass c'est aussi simple que ça!
Vom Fass Neuchâtel Rue du Bassin 12 2000 Neuchâtel

Regardez • Goûtez • Appréciez

Garcin S.a.r.l.

Maison spécialisée en chapellerie et chemiserie pour hommes

Du 29.05 au 12.06

10% sur toute la marchandise

Rue des Terreaux 1
2000 Neuchâtel
Tél. 032 725 21 09

CHAPELIER - CHEMISIER

DBS BOUTIQUE

-10% BOSS

SUR LES COLLECTIONS HUGO BOSS

Valable samedi 29 mai 2010 - Grand-Rue 6, Neuchâtel

econoptic

Valeurs à vos yeux

NOUVEAU à Neuchâtel

Faubourg du Lac 9
2000 Neuchâtel

Tél. 032 544 2828
Fax 032 544 4828
www.econoptic.ch

Mary-Claire

Prêt-à-porter

Loredana Pereira

Bassin 2, Neuchâtel

Pour la «Quinzaine», ce samedi 29 mai, profitez du

10% sur tous nos articles

La Turquoise

Snack - bar

DÖNER KEBAB

Les meilleurs kebab du canton

Terrasse 7j/7

Merci pour vos 18 ans de fidélité

Rue du Seyon 5 • 2000 Neuchâtel • Tél. 032 725 07 07

Du **29 mai** au **12 juin 2010**

Les commerçants du centre et Neuchâtel un cœur en ville

vous présentent la

15 *Quinzaine* **neuchâteloise**



Retrouvez le programme complet des animations sur:
www.neuchateluncoeurville.ch

Demandez le programme

SA 29.05.

10% OU PROMOTION COMMERCIALE dans les commerces participants.

JE 03.06.

NOCTURNE JUSQU'À: magasins 20h / stands 21h30.

SA 05.06.

GRAND MARCHÉ DANS LA RUE

de 9h à 18h.
Place des Halles: marché traditionnel jusqu'à 17h.
Animation dans les quartiers de la ville.

SA 05.06. -

DI 06.06.

LA RUE DU SEYON... AUX PIÉTONS PENDANT 2 JOURS!

Présentation des candidatures de Miss Neuchâtel
Fête des Vendanges 2010

DI 06.06.

GRAND MARCHÉ DANS LA RUE

de 10h à 18h.
Animation dans les quartiers de la ville.

JE 10.06.

NOCTURNE JUSQU'À: magasins 20h / stands 21h30.

SA 12.06.

GRANDE BRADERIE DANS TOUTE LA VILLE

Cortège officiel du 150^e de la musique militaire de Neuchâtel. Dès 11h30, départ de l'Esplanade de la Collégiale, passage dans les rues de la ville, arrivée aux Patinoires du Littoral.

théâtre du passage

Dix ans et toujours pas sage!

Présentation de saison 10-11

Lundi 14 juin 20h

Grande salle

4, pass. Max-de-Meuron
www.theatredupassage.ch

photo © J.M. Lobbe

borsalino

chaussures

Vivace CAFÈNOIR SHOES, BAGS AND ACCESSORIES GEOX

NeroGiardini PATAUGAS gidigio

Grand-Rue 3 Seyon 14

Neuchâtel

STUDIO L. sàrl

décoration d'intérieur

Rue du Temple-Neuf 4 Neuchâtel 032 721 21 26

durant la quinzaine - non cumulable

comminot optométristes s.a.

Du sur mesure

pour vous uniquement!

Neuchâtel

Rue de l'Hôpital 17 • 032 725 18 91



LATÉNIUM

Une pirogue lacustre du Bronze ancien à découvrir

Une pirogue lacustre, façonnée vers 1600 avant JC dans un bois d'aune, et découverte en août 2009 au large de Cortaillod, sera présentée au public dimanche, de 10h à 16h, dans le parc du Laténium, à Hauterive. Ce sera aussi le dernier moment pour visiter l'exposition «Du Nil à Alexandrie». Les travaux de conservation des bois dureront au moins trois ans. Ils ont bénéficié du soutien de la Fondation UBS pour la culture (5000 fr.). /comm-réd

CANTON DE NEUCHÂTEL

Nouvelle loi sur le financement des homes proposée par l'Etat

Une nouvelle loi sur le financement des 60 homes du canton basée sur la rémunération des prestations devrait remplacer la loi de 1972, jugée «obsolet et inéquitable» par la cheffe de la Santé. La loi sera soumise au Grand Conseil cet automne.

BASILE WEBER

«La loi actuelle a clairement montré ses limites. Elle date de 1972 et est obsolète», expose la conseillère d'Etat Gisèle Ory, cheffe de la Santé neuchâteloise. «Il est difficile d'expliquer une grande disparité de coûts à prestations égales dans les homes. La nouvelle loi permettra d'éviter une injustice et offrira une plus grande équité et plus de transparence.»

Le système actuel est basé sur la reconnaissance des coûts. «Aujourd'hui, il y a une très grande variabilité des tarifs dans les homes neuchâtelois. Ils vont de 140 fr. à 210 francs la journée alors que dans le fond, il n'y a pas une grande différence», complète le chef du Service de la santé publique Jean-Paul Jeanneret. Il a rencontré les associations d'EMS pour élaborer la nouvelle loi. «Il y a eu une procédure de consultation. La loi a été bien accueillie dans l'ensemble», estime Gisèle Ory. Qui ajoute toutefois: «Certains EMS craignent que la limitation des bénéficiaires soit un frein à une bonne gestion. Mais l'Etat veut éviter le risque d'enrichissement illégitime.»

Si la nouvelle loi ne changera rien au niveau des finances de l'Etat, il n'en sera

pas de même pour les résidents: «Ceux qui sont dans des EMS chers paieront moins et ceux qui sont dans des EMS bon marché pourraient payer davantage», estime Jean-Paul Jeanneret. Le chef de la santé publique considère que les EMS qui sont «au-dessus de la moyenne devront faire un effort de restructuration».

Les homes pourront choisir de signer un contrat de prestations avec l'Etat (reconnaissance d'utilité publique) ou pas.

Dans le premier cas de figure, l'Etat fixera la liste et le prix des prestations. L'Etat financera les aides individuelles (75% des pensionnaires de homes sont aidés par les prestations complémentaires de l'Etat pour payer leur séjour).

Si aucun contrat n'est signé avec l'Etat (une minorité de homes), l'EMS est libre de fixer le tarif de pension qu'il veut, mais il n'obtient pas de reconnaissance d'utilité publique et il ne peut accueillir que des personnes âgées qui ont les moyens de s'acquitter de la totalité du prix de leur pension.

Accepté au niveau suisse, le nouveau régime de financement des soins longue durée (Lamal) entrera en vigueur au 1er janvier 2011. La mise en œuvre de cette modification de la législation fédérale coûtera 10 millions de francs par an au canton pour les 60 EMS. Les résidents payeront, eux, 9,4 millions de moins et les assureurs 600 000 fr. de moins.

La nouvelle loi sur le financement des établissements médico-sociaux sera présentée cet automne au Grand Conseil. Elle devrait entrer en vigueur le 1er janvier 2011. /BWE



HOME Une nouvelle loi régissant leur financement a été élaborée par le Service de la santé publique neuchâtelois. Ici des pensionnaires au home de la Sombaille. (CHRISTIAN GALLEY)

Séjour de deux ans en moyenne

Sur les 60 homes neuchâtelois (2298 lits), 23 sont publics (1281 lits) et 37 privés (1017 lits). Le canton dénombre 75 lits pour mille habitants, soit beaucoup plus que les autres cantons romands (la moyenne suisse est de 72 lits). Pour Gisèle Ory, le canton est bien doté. Elle révèle que le chef de la santé publique présentera cet automne un concept de maintien à domicile qui devrait répondre au défi du vieillissement de la population. Les pensionnaires sont âgés de 85 ans pour les femmes et 80 ans pour les hommes, en moyenne. La durée de séjour moyen est de deux ans. Le coût à la journée est de 281 francs contre 242 fr. en moyenne suisse. Seul Fribourg est plus cher côté romand, mais les frais médicaux sont intégrés dans le coût à la journée dans le canton de Neuchâtel, ce qui n'est en général pas le cas. /bwe

CORMORANS

Le TF juge le recours inutile

Le Tribunal fédéral (TF) estime que les cantons de Neuchâtel, Vaud et Fribourg ont pris des mesures suffisantes pour réguler les populations des cormorans. Il a jugé sans objet le recours de l'organisation Helvetia Nostra (fondation Franz Weber). L'Office fédéral de l'environnement avait autorisé en mars ces trois cantons à prendre des mesures contre ces oiseaux pour protéger les intérêts des pêcheurs. Les autorités pouvaient poser des clôtures, enlever les nids et sprayer les œufs à l'huile pour limiter la reproduction dans la réserve de Fanel. Au vu de l'imminence de la saison de ponte, l'OFEV avait retiré l'effet suspensif à un éventuel recours. Mais l'organisation de protection de la nature Helvetia Nostra avait déposé un recours auprès du Tribunal administratif, lequel avait partiellement admis la requête et restitué certaines mesures suspensives. /ats

IL Y A 10 ANS

Les bobines fantastiques s'emparent de Neuchâtel

Chaque semaine, L'Express et L'Impartial plongent dans leurs archives. Nous vous proposons aujourd'hui de revenir sur la première édition du Festival international du film fantastique de Neuchâtel (Niff) qui fêtera ses dix ans en juin.

«A Neuchâtel, l'étrange a trouvé son monde» titrent les quotidiens neuchâtelois le lundi 29 mai 2000. Rangées quelques heures plus tôt, les premières bobines du Festival du film fantastique de Neuchâtel (Niff) embaument encore une douce singularité. L'espace de quatre jours, le fantastique a plongé le cinéma Apollo et ses abords dans une excitante brume délirante. A l'image des inquiétants globes oculaires qui ont illuminé les pas des passants égarés dans le Jardin anglais.

Dès cette première édition, le Niff a su faire honneur au cinéma de genre. Le directeur du festival, Olivier Müller, et son équipe invitant rien



moins que Tobe Hooper, le «père» de «Poltergeist» et de la blonde Carole Ann, à prendre la tête du jury international. D'autres grands noms du

fantastique lui succéderont par la suite à Neuchâtel. Au point que le tout un chacun put se retrouver à déguster une fondue bien neuchâteloise à deux pas d'un George A. Romero («La Nuit des morts-vivants») ou d'un Joe Dante («Gremlins»).

«De la peur, du rêve et du rire», commentait Frédéric Mairy dans les colonnes de «L'Express». «A Neuchâtel, le fantastique s'est donné à voir dans toute sa diversité». Une diversité qui allait devenir l'une des marques de fabrique du festival. Pour un succès jamais démenti. De 5000 spectateurs lors de la première édition, le Niff réussira à drainer en 2009 sur les bords du lac de Neuchâtel jusqu'à 22 000 férus d'horreur, de gore, de SF et d'autres fantastiques étrangetés.

Une folie contagieuse qui voyait, en 2000 déjà, Frédéric Mairy rêver d'admirer pour l'édition 2002 du festival «un cousin de Godzilla ou de King Kong monter les marches de la plate-forme de l'arteplage voisin». Celui d'Expo.02.

Les archives des quotidiens neuchâtelois sont accessibles via www.arcinfo.ch/archives

ÉCOLOGIE

Lampes de la HE-Arc au Paléo



HE-ARC La lampe solaire. (SP)

Le Paléo sera éclairé par des lampadaires conçus par la filière ingénierie et design de la Haute école Arc. A long terme, ils devraient illuminer à la fois le camping et l'intérieur de l'enceinte du festival. Pour cette édition 2010, un ou deux prototypes sont prévus.

«Il s'agit d'un modèle autonome sur le plan énergétique», explique Nicolas Babey, professeur de marketing social à la Haute Ecole Arc et superviseur de ce projet. Ces lampadaires sont en effet équipés d'un panneau solaire et d'un système de batterie. D'où le nom du projet: «O sole mio».

Autre particularité, ils sont démontables rapidement, ce qui facilite le stockage. «Il s'agit d'une innovation, il n'en existe pas de similaire à ma connaissance», souligne Nicolas Babey. Ils devraient remplacer l'éclairage actuel composé d'un simple pylône enfoncé dans un grand socle de béton.

L'aventure commence il y a deux ans lorsque le paléo entre en contact avec l'école, intéressé par ses recherches appliquées. S'en suit une convention de collaboration. «Il s'agit d'un mandat, le festival nous paie», précise-t-il. Selon lui, le Paléo est intéressé par le potentiel commercial de ce nouveau produit et cherche à diversifier ses activités. Les questions de propriété intellectuelle ont aussi été réglées dans cette convention.

Concrètement, les étudiants de deuxième année de bachelor en ingénierie et design ont émis des propositions. Et finalement un groupe de cinq étudiants ont été retenus pour la conception de ces lampadaires. «Le choix s'est fait selon des critères d'ergonomie, de design et de faisabilité technique», explique Nicolas Babey. Et de conclure: «J'ai été agréablement surpris de leur niveau.» La Haute Ecole Arc gestion participe également au projet. Elle s'occupe des études de marché. /sde

PUBLICITÉ

LES BAINS D'ORONNAZ
WELLNESS SPA ALPIN

1 nuit en Résidence Hôtelière * Superior**

- Hôtel
- Petit déjeuner
- Entrée libre aux bains thermaux

dès Fr.131.- par pers
(base 2 personnes)

RESIDENCE HÔTELIÈRE

Oronnaz / VS - 027 305 11 00
info@thermalp.ch - www.thermalp.ch

AVIS DIVERS

ROULEZ 4 ANS EN TOUTE TRANQUILLITÉ.

PRIME À LA CASSE
FR. 2 000.-*

TWINGO
DÈS FR. 12 900.-**

MEGANE BERLINE
DÈS FR. 21 300.-**



1.9%

- ✓ Pas d'acompte obligatoire
- ✓ Frais d'entretien compris
- ✓ Garantie incluse
- ✓ Garantie mobilité incluse
- ✓ Assurance mensualités incluse

Voir détails sous www.renault.ch



Neuchâtel: Garage ROBERT SA, 032 730 40 40

Corcelles: Garage du Crêt Claude Arm, 032 731 16 27 – Neuchâtel: Garage des Parcs Sarl, 032 725 29 79 – Neuchâtel: Garage du Gibraltar, 032 724 42 52

Offres réservées aux clients particuliers jusqu'au 30.06.2010. Modèles illustrés (équipements supplémentaires incl.): Megane Berline Dynamique Tce 130, 1397 cm³, 5 portes, consommation de carburant 6,6 l/100 km, émissions de CO₂ 153 g/km, catégorie de rendement énergétique B, Fr. 32 992.- (y. c. options offertes Fr. 1 600.-, sauf peinture métallisée) moins prime Fr. 2 000.- = Fr. 30 992.-; Twingo GT Tce 100, 1149 cm³, 3 portes, consommation de carburant 5,9 l/100 km, émissions de CO₂ 138 g/km, catégorie de rendement énergétique B, Fr. 22 300.- moins options offertes Fr. 1 500.- (sauf peinture métallisée) et moins prime Fr. 700.- = Fr. 20 100.-; Twingo Expression 1.2 60, prix catalogue Fr. 15 600.- y. c. options offertes Fr. 1 500.- = Fr. 17 100.-; *Renault Relax Leasing: taux nominal 1,9% (TAEG 1,92%), contrat de 48 mois. Frais d'entretien/Garantie: 48 mois/100 000 km (au 1^{er} des 2 termes atteint). Exemple: Megane Berline Expression 1.6 16V, Fr. 26 900.-, 20% acompte, valeur de reprise Fr. 12 374.-, 100 000 km/an, 48 x Fr. 189.- (TVA incl.) après déduction prime à la casse Fr. 2 000.- et options offertes Fr. 1 600.-. Casco complète oblig. non comprise. Financement par RCI Finance SA (sous réserve d'acceptation). L'octroi d'un crédit est interdit s'il occasionne le surendettement du consommateur. L'offre Renault Relax Leasing n'est pas cumulable avec les primes (sauf avec la prime à la casse et les options offertes sur Megane Berline). La prime à la casse de Fr. 2 000.- est valable pour toute reprise d'un véhicule de plus de 8 ans à l'achat d'un nouveau modèle Renault. L'achat ne peut être effectué que par la même personne que celle indiquée sur le permis de circulation de l'ancien véhicule.

AVIS DE PROFESSION MÉDICALE

Le Docteur Cécile PANCZA BLANC

Spécialiste FMH en médecine physique et réadaptation
Médecin du sport SSMS
Spécialiste en médecine manuelle SAMM

Ancienne assistante :

- Hôpital de La Chaux-de-Fonds, rhumatologie ambulatoire
- Hôpital de l'Île à Berne, chirurgie orthopédique
- Clinique de Loèche-les-Bains, rhumatologie et réadaptation
- Clinique Bethesda à Tschugg, neuro-réadaptation
- Macolin, Institut des sciences du sport, consultation médico-sportive

a le plaisir de vous annoncer qu'elle rejoint le cabinet des Drs Christiane Zenklusen et Rebecca Anderau en date du 14 juin 2010.

Avenue de la Gare 1 / Chaussée de la Boine 2
2000 Neuchâtel
Tél. 032 729 00 11

ANTONIA
Médium réputée
Précise et franche
De 9h à 20h
Tél. 0901 220 160
Fr. 2.90/min.

AVIS DIVERS

Moto-Boutique Ph. Coulon SA

Rte de Neuchâtel 35b – 2034 Peseux
Tél. 032 732 16 46

Samedi grillades!

Venez passer un agréable moment le 29 mai et le 26 juin dans un esprit convivial, sympa et une ambiance MOTARDE, avec des grillades offertes.

Horaire:

Lundi matin fermé, après-midi de 13h30 à 18h30
Mardi, mercredi, jeudi, vendredi de 9h00 à 12h00 et de 13h30 à 18h30
Samedi de 9h00 à 17h00 non-stop

Nous serons ouvert tout le mois de juillet & août (horaire normal)

!! Offre unique dans la région !!

Nous venons chercher votre voiture pour la casse et vous donnons Fr. 70.- pour chaque voiture complète.

Déplacement rapide et paiement direct !!!

078 894 17 77

MOTARDS

Vente unique

28-29 mai

MOTO SYSTEME N°1
de l'équipement depuis 35 ans

35% de rabais
sur plus de 350 articles
Vestes cuir et textile, casques, gants, etc.

Samedi non-stop 10h-17h Tél. 032 725 02 13
Pl. Blaise-Cendrars 5 Neuchâtel

Répondez s.v.p. aux offres sous chiffres...

Nous prions les personnes et les entreprises qui publient des annonces sous chiffres de répondre promptement aux auteurs des offres qu'elles reçoivent. C'est un devoir de courtoisie et c'est l'intérêt de chacun que ce service fonctionne normalement. On répondra donc même si l'offre ne peut être prise en considération et on retournera le plus tôt possible les copies de certificats, photographies et autres documents joints à ces offres. Les intéressés leur en seront très reconnaissants, car ces pièces leur seront absolument nécessaires pour répondre à d'autres demandes.

LA CARTE

par le menu



JUSQU'À MI-JUIN
www.auberge.ch

MENU «TOP»: 4 plats Fr. 38.-

Le pavé de bœuf sur ardoise

AUBERGE DU CHASSEUR

2063 FENIN

Tél. 032 852 02 02 Fermé lu + ma + sa midi

Samedi 29 mai
Dernière soirée
danse de la saison

Musique avec Francis Lachat

Menu Danse et Carte estivale

LA CROISÉE

HÔTEL RESTAURANT

MALVILLIERS - 2043 BOUDEVILLIERS
T 032 858 17 17
WWW.LACROISEE.CH

LA CHARRUE

Viviane Mentha et Werner Bolliger • 2063 Vilars
Tél. 032 852 0 852 • www.lacharrue.ch

Avant-goût de l'été

Roastbeef à l'anglaise
Sauce tartare - Pommes frites
150g: Fr. 22 - / 200g: Fr. 25.-

Toujours nos tartares, toasts et beurre
200g: Fr. 29.- / 250g: Fr. 32.- / 300g: Fr. 34.-

Fondues chinoise ou bacchus à discrétion servies midi et soir (viande fraîche) Fr. 26.-

Fermé uniquement le lundi - Ouvert mardi dès 9h

MANIFESTATIONS

L'EXPRESS arc **L'Impartial arc**
présentent

GRAND PRIX E-GESTION

29/30 MAI 2010 / NEUCHÂTEL

SAFRAM

Partenaires officiels: THEBAUD, MICHAUD, RTN, L'EXPRESS arc, GARMIN, Julbo, VICTORINOX, FOSSETTI, APW, BUNDA MARIN

Partenaire principal: E-GESTION

ATTITUDE COIFFURE
DAMES & MESSIEURS

EXTENSIONS & MAQUILLAGE

Aïcha Calame-Fetahovic
Géraldine Cattin

- 10% AVS/AI
- 20% Etudiants

Rue St-Maurice 4 | 2000 Neuchâtel
Tél. 032 724 01 71 | Accessible &



NEUCHÂTEL

Premier album des jeunes Neuchâtelois de Dilem Cornelien

Le groupe neuchâtelois Dilem Cornelien (ici lors du Buskers Festival 2009) verra son premier album ce soir au bar King de Neuchâtel dès 21 heures. Léa, Colas, Sébastien, Rémy et Damian ne seront pas seuls pour lancer leur disque «Embrasse-moi encore», puisque les rappeurs locaux des Gallapias seront aussi de la partie. Plus d'infos sur le groupe sur www.dilemcornelien.webs.com /réd

QUINZAINE NEUCHÂTELOISE

Le refus d'une ouverture dominicale fâche certains

La Quinzaine neuchâteloise investira le centre-ville de Neuchâtel dès demain. Seule ombre au tableau, le refus d'autoriser les commerces à ouvrir un dimanche irrite certains.

FLORENCE VEYA

Animé, le centre-ville de Neuchâtel le sera, dès demain, bien plus qu'à l'accoutumée. Du faubourg du Lac au Coq-d'Inde en passant par les rues des Moulins et des Chavannes, la Quinzaine neuchâteloise (notre édition du 23 avril) prendra ses quartiers (lire encadré).

Seul bémol à cette quinzaine durant laquelle les commerçants déploieront force et imagination pour séduire et amuser le public, les magasins ne pourront pas ouvrir leurs portes le dimanche 6 juin. Lors de la présentation de ce nouvel événement printanier, le city manager Michel Clottu avait évoqué cette ouverture dominicale sous réserve de l'octroi d'une autorisation.

Une autorisation qualifiée de «prématurée» par Pascal Sandoz, directeur communal de la police. «Tout le monde s'accorde à dire que cette ouverture dominicale, comme d'autres à certaines périodes, serait bienvenue», reconnaît-il. «Il existe néanmoins des lois que nous sommes astreints à respecter.» Pascal Sandoz fait allusion aux nouvelles dispositions édictées par la police du commerce.

«Patronat et syndicats sont actuellement en pleines négociations relatives, notamment, à ces ouvertures dominicales.» Et de poursuivre: «Dans ce contexte, nous avons choisi de patienter. D'autant que le Conseil d'Etat doit également donner son aval.»

Pascal Sandoz ne cache pas nourrir l'espoir que les commerces aient la possibilité d'ouvrir le dimanche. «Avant Noël, nous sommes le seul canton où ça n'est pas autorisé. Les gens vont donc dépenser leur argent ailleurs.»

Cet argent qui va enrichir les caisses bernoises ou vaudoises irrite au plus au point Daniel Brodt, président de l'association Neuchâtel un cœur en ville. «C'est un scandale, dans ce contexte, que le canton ait décrété férié le 1er Mai», s'insurge-t-il. «Ça tombait en plus un samedi, premier jour de paie où les Neuchâtelois sont allés faire leurs courses dans les cantons limitrophes!»

Et Daniel Brodt d'expliquer son courroux: «Les autorités cantonales auraient aussi pu attendre que les tractations entre partenaires sociaux soient menées à bien avant de fermer tous les magasins, puisque c'est ce qu'elles avancent lorsque les commerçants demandent à ouvrir un seul dimanche. Il y a deux poids deux mesures, et cela est intolérable!»

Trente stands accueilleront tout de même les visiteurs le dimanche 6 juin en attendant que les esprits s'apaisent côté magasins. /FLV



RUE DES CHAVANNES Autour du thème «Chavannes d'hier et d'aujourd'hui», les commerçants de la rue colorée exposent, depuis hier soir, des photos dans leurs vitrines. (DAVID MARCHON)

Les points forts de la quinzaine

- **Demain** Les commerçants de la ville lancent la quinzaine chacun à leur manière. Certains proposent 10% de rabais sur leurs articles, d'autres, offrent l'apéritif.
- **Mercredi 2 juin** Dès le milieu de la semaine, jeux et tours en calèche seront proposés aux petits et grands dans le secteur faubourgs du Lac et de l'Hôpital.
- **Jeu 3 juin** Les magasins seront, comme à l'accoutumée, ouverts jusqu'à 20 heures, mais les stands ne baisseront pour leur part leur devanture qu'à 21h30.
- **Samedi 5 juin** Pendant deux jours, la rue du Seyon sera à la disposition des seuls piétons! Un grand marché s'y tiendra de 9h à 18h, tandis que, place des Halles, le marché traditionnel se terminera à 17 heures. Des animations musicales et diverses se tiendront dans les autres quartiers du centre-ville.
- **Dimanche 6 juin** Une trentaine de stands seront montés de 10h à 18h sur la rue du Seyon, des animations étant au rendez-vous dans les autres quartiers.
- **Jeu 10 juin** Nocturne à nouveau jusqu'à 20 heures dans les magasins et 21h30 dans les stands.
- **Samedi 12 juin** Grande braderie dans toute la ville. Cortège officiel du 150e de la Musique militaire de Neuchâtel. Dès 11h30, départ de l'esplanade de la Collégiale, passage dans les rues de la ville, arrivée aux patinoires du Littoral. Programme complet sur www.neuchateluncoeurneville.ch /flv

SAINT-BLAISE

L'abbé Gilles Gachoud s'en ira cet été

A la rentrée d'août ou en septembre, l'abbé Gilles Gachoud quittera ses fonctions de curé de la paroisse catholique romaine de Saint-Blaise, Haute-rive et La Tène. Il y aura passé huit ans. Il s'installera alors à Montreux. Le vicaire épiscopal du canton de Neuchâtel Jean-Jacques Martin a confirmé hier cette information, qui circulait déjà chez les catholiques de la Riviera vaudoise.

Gilles Gachoud partira à la demande de son évêque, mais cette demande lui convient. Non qu'il ait envie de quitter son actuelle paroisse, dont il gardera «un excellent souvenir». Mais, explique-t-il, «j'aurai bientôt 60 ans. Or, chez nous, l'âge officiel de la retraite est de 68 ans. C'est donc le dernier moment pour relever un

nouveau défi.» A Montreux, l'abbé Gachoud remplacera d'ailleurs «un confrère qui va prendre sa retraite».

Son successeur à Saint-Blaise, l'abbé Leonardo Kamalebo, vient d'Yverdon-les-Bains, où il exerce son ministère depuis onze ans. Originaire du Congo démocratique, formé à la prêtrise dans son pays, cet ancien aumônier auprès des réfugiés de la guerre qui ravage l'est du Congo, est venu demander l'asile en Suisse, a obtenu le statut de réfugié et va bientôt devenir citoyen suisse, indique l'abbé Martial Python, curé modérateur à Yverdon-les-Bains.

Un deuxième changement de prêtres a déjà été annoncé pour l'Entre-deux-Lacs (notre édition du 15 mai): l'abbé Guy



GILLES GACHOUD «C'est le dernier moment pour relever un nouveau défi.» (ARCHIVES CHRISTIAN GALLEY)

Jeanmonod quittera Cressier pour le canton de Fribourg. Il sera remplacé par l'abbé Michel Cuany, actuellement en poste à Villars-sur-Glâne (FR). /jmp

BOUDRY

Pêcheur devant le tribunal

Le Tribunal de police du district de Boudry a tenu audience hier en matinée. Parmi les affaires étudiées, une partie de pêche a notamment retenu l'attention du juge Olivier Baiaantz.

Le prévenu, pêcheur professionnel sur le lac de Neuchâtel, a commis une infraction au concordat sur la pêche en juin de l'année passée. L'homme avait utilisé des filets flottants dérivants présentant des mailles trop petites par rapport à la législation. Autre fait lui étant reproché, il avait remonté dix filets au lieu des cinq réglementaires par pêcheur. Il avait ramené les filets de son père, alors malade, sans autorisation étatique.

S'il a toujours admis être en tort par rapport à la loi, c'est le montant de l'amende reçue qu'il juge «totalement disproportionné». Il devrait débours 2600 francs, soit environ son salaire mensuel, là où un collègue vaudois accusé lui aussi d'utiliser des mailles trop petites n'a reçu que 20 francs d'amende.

Mais le hic, c'est qu'actuellement, le pêcheur ne serait plus en faute. Les mailles de 45 mm ne font plus l'objet de restrictions comme l'an passé (deux filets comme ceux-ci étaient alors admis sur les cinq). Une loi élaborée avec les pêcheurs et arrêtée depuis avril 2009, mais qui n'est entrée en vigueur qu'au 1er janvier, malgré les demandes régulières des pêcheurs.

«Les autorités savaient qu'il n'était pas possible d'avoir assez de poissons avec le règlement alors en vigueur. Les pêcheurs ont dû anticiper la nouvelle loi pour assurer leur survie économique», a dénoncé l'avocat du prévenu, fustigeant le manque d'égard des autorités envers les professionnels du lac.

Le pêcheur a demandé une diminution substantielle de son amende. Le jugement sera rendu le 24 juin. /mah

En bref

■ AUVERNIER
Un concert sur les pavés

A l'invitation de l'Association des artisans et commerçants d'Auvernier, le groupe Pad'Impass jouera ses mélodies au centre du village ce soir dès 19 heures. Il sera possible de boire et de manger, notamment les vins du cru et des grillades. La Grand-Rue sera fermée au trafic dès 18h. En cas de mauvais temps, le concert sera annulé. /comm-réd

■ NEUCHÂTEL
L'auteur d'«Alzheimer et démence» dédicace demain

Le docteur Thierry Collaud dédicacera son ouvrage «Alzheimer et démence. Rencontrer les malades et communiquer avec eux», demain de 9h à 13h à la librairie Le Sycomore, à Neuchâtel. /réd

■ SAINT-BLAISE
Foire et vente humanitaire

La foire de Saint-Blaise se tiendra demain, dès 8 heures et jusqu'à 18 heures, entre la rue du Temple et la Grand-rue. Parmi la soixantaine de stands, des jeunes de la paroisse de l'Entre-deux-lacs viseront à financer leur voyage humanitaire en Roumanie prévu cet été. /réd

■ ACTION DE SOLIDARITÉ
De Neuchâtel à Berne pour marcher contre le cancer

Pour son centenaire, la Ligue contre le cancer organise notamment une marche de solidarité prévue demain. Un maximum de gens marcheront en direction de Berne. Les intéressés peuvent se présenter à la place du Port, à Neuchâtel, à 9h30. Ils marcheront ensuite jusqu'à Marin. Puis ils prendront le train jusqu'à Berne, où ils se rendront à l'événement national de solidarité de la Ligue contre le cancer. /réd



ARCHIVES RICHARD LEUENBERGER

LITTORAL

Deux cents personnes pour la balade gourmande

La balade gourmande organisée par le Lion's Club (notre édition du 28 avril), qui se déroulera dimanche entre Auvernier et Cortaillod, rassemblera 210 personnes, au lieu des 500 attendues. Pour des questions pratiques, les inscriptions ont été fermées mardi. Les organisateurs se disent toutefois satisfaits. /ré

COMMERCE SPÉCIALISÉ

Landi quitte Saint-Aubin pour s'installer à Bevaix

Un nouveau magasin Landi de 1700 m², doté d'une station essence, s'implantera à l'ouest de Bevaix en 2011. Ce commerce remplacera l'actuel Landi de Saint-Aubin, qui fermera ses portes et pourrait laisser la place à une dizaine d'appartements.

VIRGINIE GIROUD

«Notre magasin est beaucoup trop petit, on est serrés!», explique Raymond Christen, gérant de l'actuel Landi de Saint-Aubin. «La surface s'élève à 200 m² à l'intérieur, et à 100 m² à l'extérieur. Une étude de marché a démontré que notre potentiel de vente sur le Littoral ouest était quatre fois supérieur à cela.»

La coopérative spécialisée dans la vente de produits agricoles a donc pris la décision de fermer ce commerce exigü. Et de le remplacer par un nouveau magasin Landi beaucoup plus grand, à l'ouest de Bevaix, sur le terrain jouxtant le motel et le dancing Chez Gégène.

«Le nouveau bâtiment s'implantera sur une parcelle de 8600 m² appartenant actuellement à l'Etat», explique Claude Ribaux, président de la commune de Bevaix. «Il proposera une surface de vente de 1700 m², une station essence, des dépôts, des bureaux, des places de parc, des chemins d'accès et une grande surface verte.»

Le projet a été présenté mercredi soir à la population de Bevaix, lors d'une séance d'information publique. «Des riverains domiciliés au nord du terrain ont surtout posé des questions sur la hauteur et la grandeur du bâtiment. Nous les



CINQ FOIS PLUS GRAND Un nouveau magasin Landi, doté d'une station essence, s'implantera à l'ouest de Bevaix, à côté du motel et du dancing Chez Gégène.

(DAVID MARCHON)

avons rassurés, en leur répondant que le projet respecterait les hauteurs réglementaires, et qu'avec la pente, ils conserveraient la vue sur le lac et les Alpes.»

Le plan d'aménagement en vue de l'implantation du Landi sera soumis au vote du Conseil général bevaisin le 28 juin. A l'issue du délai référendaire, le plan et le projet de construction seront ensuite mis à l'enquête. «Si tout se passe bien et qu'il n'y a pas d'opposition, nous pouvons espérer que la construction démarre début 2011», estime Claude Ribaux, qui ne cache pas que ce projet est «intéressant pour la commune»: «C'est une activité commerciale supplémentaire dans le village.»

La réalisation du magasin pourrait être rapide: la struc-

«Il n'y aura pas de licenciement. Le personnel de Saint-Aubin suivra à Bevaix»

Raymond Christen

ture standard des Landi de Suisse se fabrique «en neuf mois en moyenne», indique Raymond Christen.

Qu'advient-il des douze employés de Saint-Aubin? «Le personnel suivra à Bevaix, il n'y aura pas de licenciement», répond le gérant.

Quant aux locaux de l'actuel Landi, ils pourraient connaître une nouvelle vie: un promoteur immobilier projette de réaliser une dizaine d'appartements dans le bâtiment de quatre étages. Et ainsi de mettre en valeur l'ancien moulin centenaire, autour duquel s'était développé le magasin.

Pour rappel, le territoire neuchâtelois dispose actuellement de cinq magasins de la coopérative agricole: à Saint-Aubin, à Cernier, à Cornaux, au Crêt-du-Loche et à Môtiers. /VGI

CONCERTS

Gros son en vedette au Parabôle Festival



SIDILARSEN Le quintet toulousain montera le 16 juillet sur la grande scène du Parabôle Festival.

(SP-JOUCH)

La 7e édition du Parabôle Festival, qui aura lieu les 16 et 17 juillet au terrain de foot de Champ-Rond, à Bôle, s'annonce musclée. La soirée de vendredi, labélisée «Rock ton slip», sera dédiée au rock tendance metal, avec six groupes sur deux scènes.

En tête d'affiche, le quintet toulousain Sidilarsen, qui mêle rock indus et electro. «Ils ont dix ans de scène à leur actif», note Yves Pessina, l'un des programmeurs du festival.

Autre moment fort de la soirée, le concert des Zurichois 69 Chambers, emmené par deux jeunes femmes et dont le guitariste n'est autre que Tommy Vetterli, ancien membre du groupe de metal suisse Coroner, qui eut son heure de gloire dans les années 1990.

La soirée du samedi, intitulée «Funky ta mère», est davantage destinée au grand public. En haut de l'affiche, le rock français de Demago, dont la chanson «Respirez» a connu un destin radiophonique des plus fastes. Toujours sur la grande scène, le public pourra (re)découvrir les Chaux-de-Fonniers Fat No Brain, adeptes d'un punk un peu potache.

Cette année, le coup de cœur d'Yves Pessina va à Depth Melody, des Chaux-de-Fonniers qui joueront samedi «un métal très mélodieux». Quant à son collègue Arnaud Loeffel, il craque pour les Grisons de Plasma, «qui remplissent des salles à Zurich mais sont pratiquement inconnus en Suisse romande». A découvrir le samedi également.

Vendredi et samedi, un bus gratuit permettra aux festivaliers de rejoindre Neuchâtel après les concerts. Il assurera la jonction avec le Noctambus partant de la place Pury à 4h.

Dans la foulée, les organisateurs ont mis sur pied une soirée de soutien, qui aura lieu le 12 juin au Son of K, la nouvelle disco du Bar King, à Neuchâtel.

Un événement marqué par la présence du Français Pop the Fish, «l'un des artistes fétiches du festival», souligne Nils Weber, responsable marketing. Un chanteur qui décrit ses textes comme étant «aussi colorés et fun qu'un poussin dans un mixeur». Tout un programme... /nhe

Programme: www.parabolefestival.ch

NEUCHÂTEL

Le tribunal retient la tentative de viol

Le Tribunal de police de Neuchâtel a condamné hier Franck*, 20 ans, à une peine de douze mois de privation de liberté assortie d'un sursis de trois ans pour tentative de viol. Le jeune homme a aussi obligation de suivre un traitement psychiatrique.

Les faits se sont déroulés en 2006, alors que les deux protagonistes étaient mineurs et travaillaient à la cafétéria d'un foyer pour personnes en difficulté pour retard mental. Franck avait alors donné rendez-vous à sa camarade et collègue dans les toilettes «pour lui parler de ses sentiments», a rappelé son avocat. Il l'a déshabillée et a tenté d'abuser d'elle. Une autre collaboratrice du foyer a conseillé à la jeune fille de parler à son entourage.

Si la tentative de viol a été retenue c'est que l'accusé a nié avoir pénétré la victime et que cela n'a pu être vérifié. Autre désaccord entre les deux versions: le prévenu a également dénoncé l'attitude intéressée de la plaignante. Interrogée à ce sujet par le président, la plaignante, visiblement gênée, n'a su répondre. Après qu'il ait reformulé sa question la victime a timidement dit qu'elle avait toujours considéré l'accusé comme un copain.

Le juge n'a finalement pas retenu le malentendu ou le caractère ambigu de la relation. En revanche, à la décharge de l'accusé, il a retenu ses antécédents psychiatriques, sa collaboration à l'enquête et les regrets qu'il a exprimés à la victime. /gve

*prénom fictif

En bref

■ AUVERNIER
Brocante ce week-end

La neuvième édition de la brocante et vide greniers de l'Amicale Pic-Broc, à Auvernier, aura lieu demain et dimanche dès 8h au nord de la voie du tram. /ré

PUBLICITÉ

ASSISTANCE À DOMICILE

pour accompagnement
et aide au ménage

jour et nuit, 7/7
personnel qualifié avec expérience
flexible, fiable et avec des prix fixes

ASSISTANCE À DOMICILE
pour la ville et la campagne SA
tél. 032 721 14 50
www.homecare.ch



HABITAT

Une maison zéro énergie...

L'habitat est un grand consommateur d'énergie, mais la technologie du bâtiment permet aujourd'hui d'aller bien au-delà des normes minergie.

VI Group, entreprise spécialisée dans ce domaine, inaugure ses locaux à La Chaux-de-Fonds. Installé dans d'immenses locaux autrefois propriété d'Ebel, le patron, Oscar Villena, explique que le VI Group s'occupe de la gestion énergétique du bâtiment, de la physique à l'hydraulique du bâtiment. Car, détaille-t-il, «les économies d'énergie ne sont pas liées uniquement à l'assainissement de

l'enveloppe, mais également à l'affinement du réglage de l'unité de production de chaleur.» Le VI Group réunit tous les secteurs: chauffage, fenêtres, façades, toiture. L'entreprise prêche par l'exemple. «Avant, pour chauffer ces locaux, il fallait dépenser 15 000 fr. par année; après rénovation, nous estimons que la facture s'élèvera entre 2000 et 3000 francs.»

Une immense chaudière a été remplacée par une toute petite, au gaz, quatre fois moins puissante que l'ancienne. Pour ce résultat, il a fallu changer toutes les fenêtres, doubler les

murs et monter une surdalle isolante en toiture. Il a fallu investir «entre 300 000 et 400 000 fr.», une somme rondelette, mais qui sera amortie par les économies réalisées.

Aujourd'hui, les autorités cantonale et communales de La Chaux-de-Fonds et du Locle inaugurent les locaux de VI Group. Demain, journée portes ouvertes pour la population. Deux projets zéro énergie sont en route au Locle et au Crêt-du-Loche. /lby

Portes ouvertes demain,
Serre 116, à La Chaux-de-Fonds



VAL-DE-TRAVERS

Vide-greniers au domaine de Chaux

Le domaine de Chaux, entre Môtiers et Fleurier, fera, demain, de 9h à 17h, le bonheur des chineurs, à l'occasion de son huitième vide-greniers.

La manifestation, organisée par les Amis du chien du Val-de-Travers, permet de récolter des fonds pour la restauration du domaine. /comm

VAL-DE-RUZ

Le comité de fusion informera mais son spécialiste le lâche

Le chargé de communication du projet de fusion des communes du Val-de-Ruz a démissionné, alors même que le comité prépare une soirée d'information publique pour le 9 juin. On entend parler de stratégie, de divergences, de regrets, de volonté d'avancer.

ALEXANDRE BARDET

Mandataire du comité de pilotage de la fusion de communes au Val-de-Ruz depuis septembre dernier, le conseiller en communication Benoît Couchepin a démissionné. Ce départ intervient alors même que le comité de Fusion 2013 juge important d'associer la population au processus de fusion et prépare une soirée d'information publique le 9 juin à Cernier.

Coïncidence, simple anecdote, signe de malaise? Contacté, Benoît Couchepin explique brièvement sa décision par des «divergences en matière de stratégie et de fonctionnement avec l'un des deux présidents» de Fusion 2013. En l'occurrence Yves-André Monnier, conseiller communal aux Geneveys-sur-Coffrane. Joint, ce dernier n'a pas souhaité faire de commentaire public.

De son côté, le responsable de l'information au sein du com-



INFORMATION Le comité de Fusion 2013 juge important d'associer et d'intéresser la population du Val-de-Ruz au processus, comme l'avaient été ici en 2007 à Couvet les habitants du Val-de-Travers. (ARCHIVES DAVID MARCHON)

mité de pilotage, Pierre-André Stoudmann, président de commune de Fontainemelon, «regrette fortement le départ de Benoît Couchepin, l'homme de la situation, spécialiste à la fois de la communication et des fusions». Ce dernier avait participé au projet de commune unique du Val-de-Travers et travaille pour les processus de regroupement Bou-

dry-Bevaix-Cortailod et Auvornier-Bôle-Colombier.

Au-delà d'incompatibilités personnelles, l'autre coprésident de Fusion 2013, Pierre Studer, conseiller communal à Cernier, pense que l'ex-porteur ne s'identifiait plus au rythme du processus. Or, les délais sont serrés. La recherche d'un, ou d'une, nouveau chargé de communication est en cours.

«Notre objectif, clair et mobilisateur, est de créer une commune unique au 1er janvier 2013», rappelle le coprésident. Prochaine échéance: la soirée d'information du 9 juin à la Fontenelle, à Cernier. La population y sera invitée par tout-ménage. L'objectif sera de présenter les travaux en cours et l'état actuel des lieux.

Puis, dès l'automne, les

Le référendum contre le Musée a abouti à La Chaux-de-Fonds

Le référendum contre le projet de rénovation du Musée d'histoire de La Chaux-de-Fonds a abouti. La chancellerie a dénombré 3466 signatures valables sur les 3858 déposées par l'UDC. La votation aura lieu cet automne. /comm-réd

LES HAUTS-GENEVEYS

Marché fleuri et artisanal



LAMAS Les enfants verront des animaux aux Gollières.

(ARCHIVES DAVID MARCHON)

Un marché aux fleurs et artisanal se tiendra pour la première fois demain, de 9h à 20h, au départ du télésiège des Gollières, aux Hauts-Geneveys.

Les visiteurs pourront faire une balade en attelage à deux chevaux ou avec des lamas, et assister à des démonstrations de dentellières, de taillage de cuillères, de sculpture à la tronçonneuse. Une quarantaine de stands seront dressés, de la peinture à la poterie, du bricolage pour enfants à la lingerie, des produits du terroir aux instruments de musique, des créations florales à la restauration.

«Ce sont tous des artisans du coin», explique Sylviane Kämpf, tenancière du restaurant de la Gouille, coorganisatrice avec la Société de développement de La Vue-des-Alpes et de Tête-de-Ran.

Au rang des associations, Espace Abeilles sera de la partie, ainsi que l'Aventure sur la paille, avec quelques petits lapins et chèvres. /comm-axb

En bref

DOMBRESSON

Concert de jodle et bal folklorique

Le Jodleur-club «Echo du Val-de-Ruz» organise une grande soirée folklorique demain dès 20h15 à la salle de spectacles de Dombresson. En plus du club local, le duo «Brigitte et Walter», des jodleurs de Sins et de Büren monteront sur scène. L'orchestre «Roger Liebi mit örgeli-Trämpers» les rejoindra puis animera aussi le bal, dès 23 heures. /réd

COUVET

Aujourd'hui, c'est jour de foire au village

C'est jour de fête, aujourd'hui, dans le village de Couvet. Pas moins de 160 marchands y proposent fruits, légumes, produits de bouche, plantes, jouets, vêtements ou encore artisanat. Des manèges attendent les enfants sur la place des collèges. /réd



(ARCHIVES LEUENBERGER)

VALANGIN

Chanson française à la collégiale

Deux artistes lausannois, Gil et Jef, seront en concert ce dimanche à 17h à la collégiale de Valangin. Leur programme revisitera la chanson française contemporaine des 20e et 21e siècles. Gil excelle dans les imitations et Jef dans son accompagnement musical. Entrée libre et collecte. /amo

LE PÂQUIER

Des contes dimanche à la forge

La forge du Pâquier sera en activité ce dimanche dès 17h. Sous le titre de Paroles de feu, l'association Perlune permettra aux visiteurs d'écouter des mythes et des contes parlant de cet élément indispensable qu'est le feu. Accessible à tout public, entrée libre. /comm-réd

VAL-DE-TRAVERS

Une causerie pour clore l'exposition

Découvrir des œuvres au travers du regard des artistes qui les ont réalisées, c'est ce que propose la galerie fleurissante Bleu de Chine avec ses causeries.

Dimanche à 15h, Pierre Le Preux, Sandrine Soldini et Muriel Bobillier-Buhler parleront de leur travail et répondront aux questions du public, à l'occasion de la clôture de l'exposition.

L'énergie qu'il cherche à maîtriser avec la pratique de l'aïkido, Pierre Le Preux la peint à l'acrylique sur ses toiles. Il s'agit souvent de grands formats où les couleurs chaudes, des tons orange, des bruns terre, entrent en collision avec le gris et le noir et entraînent le spectateur dans leur bouillonnement.

Une dynamique qui trouve réponse dans la dignité tranquille des sculptures de Sandrine Soldini. Elles sont femmes, elles sont debout et rè-



SCULPTURE L'une des femmes de Sandrine Soldini (SP)

gnent sur l'espace. La salle côté jardin accueille les tableaux et les sculptures de Muriel Bobillier-Buhler, qui emmènent les visiteurs dans un voyage intergalactique, où tout est en rondeurs. /comm

COMMUNICATION

Nouveau journal au Val-de-Ruz

Le No 1 de «Val-de-Ruz Info» a été distribué hier dans les boîtes aux lettres du district. Ce tout-ménage gratuit va paraître deux fois par mois.

«Nous nous lançons dans une aventure», a reconnu devant les médias Claire Wermeille, de Cernier, présidente de la société coopérative «Val-de-Ruz Info». Elle préside aussi Espace Val-de-Ruz, association de développement où a germé depuis le printemps 2009 l'idée de cette publication.

Ce projet faisait suite à la disparition du «Courrier du Val-de-Ruz» hebdomadaire, propriété de la Société neuchâteloise de presse SA, editrice de «L'Express», de «L'Impartial» et du «Courrier neuchâtelois».

«Val-de-Ruz Info» publiera des avis communaux, des annonces et compte-rendus de sociétés locales ou d'associations, l'état civil, ainsi que des infor-

mations culturelles et sportives. Aux côtés des médias existants, il se veut avant tout un vecteur de communication interne au district. Son lancement a été cofinancé par Espace Val-de-Ruz et la Région Val-de-Ruz.

Le conseil d'administration est formé de sept membres. «Plusieurs d'entre nous font, ou ont fait, de la politique», admet Jean-Luc Jordan, de Fontainemelon. «Mais la règle est claire: ce journal est apolitique.» Et Frédéric Cuche, du Pâquier, d'ajouter: «l'information sera neutre, sans polémique, ni courriers de lecteurs».

Trois collaborateurs à temps partiel ont été engagés, dont la journaliste Claire Wiget. Outre la publicité, la coopérative espère que les Vaudruziens contracteront des abonnements de soutien et des parts sociales. Un premier bilan sera tiré en automne. /axb

OFFRES D'EMPLOI

newis
GEOMATICIEN (NE)

Afin de renforcer son équipe, Newis SA, entreprise spécialisée dans l'informatique, les travaux géométriques et les contrôles électriques, basée à Neuchâtel depuis 1988, est à la recherche d'un(e) géomaticien(ne) à 100%.

Vos tâches:

- Travail dans le domaine des SIG
- Levé géométrique
- Numérisation de données géographiques

Votre profil:

- Âge idéal 20 à 30 ans
- Formation de géomaticien(ne) ou jugée équivalente
- Très à l'aise avec l'informatique et passionné(e) par les SIG
- Disposé(e) à relever des challenges et à s'intégrer au sein d'une équipe dynamique

Vous maîtrisez:

- Les SIG dans leur globalité (connaissance d'ArcGIS serait un avantage)
- MS-Office 2007 (Word, Excel, Outlook)

Si vous souhaitez vous investir dans une entreprise en pleine croissance, alors rejoignez-nous et partageons ensemble notre avenir. Entrée en fonction à convenir.

newis Quai Max-Petitpierre 28 CH-2000 Neuchâtel www.newis.ch info@newis.ch

CALLCENTER
Maison d'édition spécialisée dans les domaines de la **Prévention contre la violence, Sécurité routière, Aide médicale d'urgence.**

Cherche **VENDEUR(S)** maîtrisant la vente par téléphone. Nous vous offrons une rémunération conforme à vos performances avec possibilités d'avancement pour le poste de responsable.

Veillez faire parvenir votre curriculum vitae à l'adresse suivante:
Informationsverlag Sàrl,
François Güntensperger
Rue du Puits - Godet 12a,
2000 Neuchâtel, Tel. 079/ 503 37 57
Email: f.guentensperger@iv-verlag.ch

AVIS DIVERS

Grande Liquidation
Sur tout le matériel Beaux-Arts

Coit Evole 14
2000 Neuchâtel
Encadrements Tél. 032 725 77 93

AVIS DIVERS

DOUBLE PRIME SUR TOUTE LA GAMME CITROËN*
NE CHOISISSEZ PAS ENTRE TECHNOLOGIE ET ÉCOLOGIE

-2000- de prime **TECHNOLOGIQUE**
-1000- de prime **ÉCOLOGIQUE**
sur les modèles **airdream™**

Soit **CITROËN GRAND C4 PICASSO**
dès **Fr. 24'890.-**

Retrouvez le détail de nos offres sur www.citroen.ch

CRÉATIVE TECHNOLOGIE **CITROËN**

MANIFESTATIONS

FONT Près d'Estavayer-le-Lac
Jeudi 3 juin 2010, à 20h
MEGA LOTO
Avec système LOTOPTIC sur écran géant

Valeur des lots: Fr. 15'000.-

dont 3 Royales à Fr. 1'000.- Tout en bons d'achat
Quine: Fr. 80.- Double quine: Fr. 150.- Carton: Fr. 270.-
24 séries à Fr. 10.- le carton / Fr 55.- la planche
La Royale à Fr. 5.- et 3 pour Fr. 12.-

Organisation: Tir en campagne de la Broye Fribourgeoise Font-Châtillon

IMMOBILIER

Corcelles-Cormondrèche
A LOUER:
Maison familiale avec vue
5 pièces avec jardin
Libre 1^{er} juillet, Fr. 2050.- /mois,
sans charges
Pour renseignements:
Tél. 079 507 03 39

Offres valables pour des véhicules vendus et immatriculés du 1^{er} mai au 30 juin 2010. Exemples: Grand C4 Picasso (5 places) 1.6 VTI Essentiel, 120ch, 5 vitesses, 5 portes, Fr. 29'950.-, remise Fr. 3'060.-, prix bas garanti Fr. 26'890.-, prime technologique Fr. 2'000.-, soit Fr. 24'890.-; consommation mixte 7,5 l/100 km; émissions de CO₂ 177 g/km; catégorie de consommation de carburant B. Grand C4 Picasso (7 places) 1.6 HDI Essentiel, 110ch FAP, Boîte Manuelle Pilotée à 6 rapports (BMP6), 5 portes, Airdream, Fr. 33'400.-, remise Fr. 1'210.-, prix bas garanti Fr. 32'190.-, prime technologique Fr. 2'000.-, prime écologique Fr. 1'000.-, soit Fr. 29'190.-; mixte 5,3 l/100 km; CO₂ 140 g/km; catégorie A. Moyenne CO₂ de tous les modèles de véhicules 204 g/km. Prix de vente conseillés. Offres réservées aux clients particuliers, dans le réseau participant. Visuel non contractuel. * Offres valables sur toute la gamme sauf DS3 et véhicules utilitaires.

CITROËN NEUCHÂTEL-BEVAIX

Boudevilliers Travers Le Landeron
Christinat Automobiles Garage Hotz SA Garage Claude Fracchetti
Tél. 032 857 24 54
Tél. 032 864 61 60
Tél. 032 751 23 24

Citroen (Suisse) SA, Succursale de Neuchâtel-Bevaix, Route de Neuchâtel 2022 Bevaix
tél: 032 847 08 47 www.citroen-neuchatel.ch - bevaix@citroen.ch

IMMOBILIER

A vendre maison à la Vue des Alpes

Vue imprenable sur le lac et les Alpes, 9000 m2 de terrain (petite forêt + petit pâturage)

Etage: 2 chambres à coucher + 1 petite chambre. Salon, salle à manger avec grande cheminée, cuisine agencée, WC + douche, petite galerie bibliothèque
Sous-sol: 1 grande chambre (salle de jeux), local lessive + cave, grand atelier.
Extérieur: Grande terrasse + place de jeux + cabanon + grenier à bois.
Prix: Fr. 560 000.-
Tél. 079 318 48 11

jouval
Bevaix
Dans quartier tranquille
Rue des Jonchères
Pour le 01.07.2010

3 pièces avec accès jardin
3 pièces avec balcon

Cuisines agencées
Fr. 790.- + charges
Places de parc Fr. 40.-

032 723 08 86
www.jouval.ch
Raffinerie 1
2004 Neuchâtel

jouval
Boudry
Rue des Adoz
Dans quartier tranquille avec verdure
Pour le 01.07.2010

2 pièces

Cuisine agencée habitable
Fr. 690.- + charges

032 723 08 86
www.jouval.ch
Raffinerie 1
2004 Neuchâtel

jouval
Villiers
Dans maison rénovée
Pour le 01.07.2010

5 pièces en duplex

Cuisine agencée, 2 salles d'eau, carrelage
Fr. 1690.- + charges
Place de parc extérieure Fr. 35.-

032 723 08 86
www.jouval.ch
Raffinerie 1
2004 Neuchâtel

jouval
Hauterive
Rouges-Terres 11a
Pour le 01.07.2010

4,5 pièces avec balcon

Fr. 1490.- + charges
Cuisine équipée, wc séparés
Places de parc extérieures Fr. 55.-

032 723 08 86
www.jouval.ch
Raffinerie 1
2004 Neuchâtel

integra immobilier

Grand Rue 53/53A, 2606 Corgémont

A louer

Entrepôt

Loyer annuel à partir de **CHF 35.- à 95.-/m² excl.**

Renseignements et visite par Monsieur René Liechti Tél: 032 489 12 22

INTEGRA Immobilien AG
Hammerweg 1 8304 Wallisellen
Tél. 043 233 30 29 www.integra-immobilien.ch
d.ulmer@Integra-Immobilien.ch

garages préfabriqués
abris à voitures
portes de garage
portes industrielles
pavillons de jardin
serres de jardin

021 731 03 70
Visitez notre exposition

uninorm
ch. du Châtelard 1
1033 Cheseaux

www.uninorm.ch

MANIFESTATIONS

Commune de Corcelles-Cormondrèche

Inauguration des Promenades villageoises Samedi 29 mai 2010

Dans le cadre du 1100^e anniversaire de la fondation de l'Abbaye de Cluny, venez fêter avec nous l'inauguration des Promenades villageoises autour du Temple de Corcelles, site clunisien. Toute la population de la Commune a reçu par voie de tous-ménages l'invitation à cette manifestation et la brochure décrivant les trois promenades.

Programme:

09h30 début des promenades commentées, départ au Temple de Corcelles
10h15 partie officielle
10h45 ateliers musique - contes - film - jeu d'observation - visite de la forge
12h30 apéro officiel et cantine

Restrictions de circulation

De 9 heures à 13 heures, la Grand-Rue de Corcelles sera interdite au trafic des véhicules privés entre l'intersection avec la Rue Alphonse-Bourquin et celle avec la Rue de la Croix. Des déviations seront mises en place. Le car postal et les services d'urgence et publics circuleront.

Merci aux riverains de prendre les dispositions nécessaires et de leur compréhension.

Le Conseil communal

AVIS DIVERS

EXPO AUTOS D'OCCASION
PATINOIRE DES MELEZES
LA CHAUX-DE-FONDS

VENDREDI 28 MAI DE 15H A 19H
SAMEDI 29 MAI DE 9H A 19H
DIMANCHE 30 MAI DE 10H A 17H

Pose de films teintés sur place !
3 jours de bonnes affaires à ne pas manquer !

100 VOITURES D'OCCASION

SKODA SERVICE PRESENTATION **NEW FABIA** AINSI QUE TOUTE LA GAMME SKODA

SENN Automobiles SA **JEC IMPORT**

IMMOBILIER

GRANS-MONTANA :
L'une des plus belles propriétés villa-chalet env. 300 m2, grand terrain clôturé alt. 1.150 m, quartier résidentiel de Mollens, vue et soleil max, état 1a, 5/2 p., studio séparé, carnotzet, caves, garage double, cheminée, etc. estimé Fr. 2,5 mio, prix liquidation Fr. 1,5 mio en cas de signature avant le 15.6.2010
Fr. 1.300.000,- !
079 353 09 00

JURA (10 km de Delémont)
Superbe et vaste villa de maître

piscine intérieure chauffée, 10 pièces, 5 chambres à coucher et 5 salles d'eau, terrain 4300 m², situation privative, vue, calme
Prix sur demande et dossier à

Baour Immobilier
Tél. 021 799 3030
info@baour-immo.ch
www.baour-immo.ch



LE LOCLE Montblanc souhaite s'agrandir au Locle

L'entreprise Montblanc Montre au Locle va s'agrandir. Elle désire construire un nouveau bâtiment à la place des garages rue Alexis-Marie-Piaget, en contrebas de sa superbe maison de maître sise rue des Tourelles. Mercredi prochain, le Conseil général se prononcera sur l'établissement d'un plan spécial dérogeant au plan d'aménagement. /cld

Partho Leuba serait décédé après une chute accidentelle

Le jeune Chaux-de-Fonnier handicapé Partho Leuba, qui avait disparu à Bex en 2005 avant que son corps ne soit retrouvé en octobre 2009, est sans doute décédé des suites d'une chute accidentelle, a conclu le juge d'instruction. /ré

LA CHAUX-DE-FONDS

Grosse inquiétude suite à l'hécatombe de poissons constatée sur le Doubs

Constatant une mortalité exceptionnelle des poissons sur le Doubs, la société de pêche La Gaule annule le traditionnel concours qui devait avoir lieu demain. Une première pour la société qui fêtera ses 100 ans en 2012.

SYLVIE BALMER

Depuis trois semaines, des pêcheurs signalent un nombre anormal de poissons morts dans le secteur des Gravières et le Doubs neuchâtelois. D'après leurs observations, «le tiers des truites seraient touchées, ainsi que des ombres, par une maladie qui produit des taches blanches. Cette mycose les ronge ensuite, souvent autour de la bouche, la queue ou la nageoire caudale qui semble se décomposer».

Les pêcheurs qui précisent que des observations similaires ont eu lieu, en aval, sur le parcours de la Franco-Suisse et jusqu'à Soubey (JU), indiquent par ailleurs avoir également constaté sur l'eau la présence de mousses flottantes «qui n'ont rien de naturel. A certains endroits, ces mousses s'accumulent et on ne voit plus le fond de la rivière. A noter encore la couleur laiteuse de l'eau, que nous connaissons depuis plusieurs années sur le parcours», explique Didier Berruex, secrétaire de la société de pêche La Gaule.

«Ceci est typiquement lié à l'activité humaine, mais à quel niveau?», s'interroge Thierry

Christen, vice-président de la société La Gaule, «pêcheur sur le Doubs depuis tout gamin», qui constate, comme tant d'autres, que «la rivière est beaucoup plus trouble depuis quelques années. Après une pluie, il faut désormais attendre plusieurs semaines pour qu'elle retrouve sa clarté, au lieu de trois ou quatre jours auparavant.»

Pour Laurent Giroud, président de la Société de pêche L'Hameçon, au Locle, les poissons pourraient être atteints de saprologéniose, une maladie fongique causée par un champignon naturellement présent dans l'eau des rivières. Un champignon qui ne semble pas poser de problème aux poissons parfaitement sains. Mais là où le bât blesse, c'est que ceux-ci se font rares... La grande majorité des individus est considérablement affaiblie à plusieurs niveaux, par le stress et la dégradation de la qualité de l'eau notamment.

Pour cette année, «c'est foutu! Il n'y a rien à faire si ce n'est analyser l'eau et les poissons et informer la population sur les risques encourus par la consommation de ce poisson et même la simple baignade», indique-t-il. «A l'avenir, il faudrait penser à dépolluer ces rivières, en améliorant l'efficacité des step, et en arrivant à un consensus écologico-économique avec les ouvrages hydroélectriques. Chaque franc investi aujourd'hui permettra d'en économiser 100 ou 1000 à l'avenir», prévient-il. /SYB



HÉCATOMBE Les pêcheurs signalent un nombre anormal de poissons mort sur le Doubs et dénoncent le manque de mobilisation de l'Etat pour cette grave problématique, «peut-être par manque de moyens». (SP)

«Nous avons d'abord songé à un phénomène naturel mais aujourd'hui, ce qui nous inquiète beaucoup, c'est que la situation dure...»

Arthur Fiechter

La Loue a perdu entre 80 et 100% de ses poissons!

En France, des pêcheurs ont également observé des truites mortes sur le Doubs entre Pontarlier et Morteau. «La Loue nous empoisonne», prévient aussi un groupe sur Facebook, en indiquant que «2010 est marqué par une mortalité extrêmement importante des poissons.» Des pêches électriques de bordure ont révélé récemment qu'entre 80% et 100% des poissons ont totalement disparu sur la Loue. En cause: «L'agriculture intensive, le rejet des eaux usées (lessives, produits d'entretien ménagers, etc.) et des eaux vannes (divers résidus médicamenteux et contraceptifs), le traitement des bois, le

dénéigement des routes par salage, etc. «Dès les premières chaleurs, les gravières sont recouvertes par une épaisse mousse, les insectes se raréfient et les poissons sont décimés.» Dès lors, des questions légitimes se posent: Quels tests sanitaires sont effectués, à quelle fréquence? Pouvons-nous encore tolérer la baignade dans des eaux où les poissons se meurent par centaines? Ne serait-il pas judicieux d'interdire la pêche provisoirement pour préserver les poissons survivants et ne pas empoisonner les consommateurs? Autant de questions auxquelles les responsables politiques doivent répondre afin de prendre

des mesures pour assurer la protection des citoyens et de l'écosystème. Si la situation est un peu moins catastrophique dans le Doubs que sur la Loue, l'inspecteur cantonal de la Faune, Arthur Fiechter, a confié hier, être, «à l'instar du président de la Fédération de pêche française, très inquiet. Nous avons d'abord songé à un phénomène naturel mais la situation dure... Les gardes-faune auxiliaires ont été rendus attentifs au problème dès le 15 mai. Il nous faut des poissons vivants malades pour pratiquer des analyses au TierSpital de Berne.» Quant à la qualité de l'eau du Doubs, «on le sait depuis longtemps, elle est mauvaise.» /syb

ROLAND-GARROS

Nadal joue avec une montre des Breuleux

Elle coûte un demi-million de francs, pèse à peine 20 grammes et habille le poignet de Rafael Nadal durant ses matches à Roland-Garros: une montre Richard Mille fabriquée aux Breuleux fait partie des vedettes du tournoi parisien. Tiendra-t-elle le choc?

Au poids, c'est l'un des objets les plus chers du monde: avec 20 petits grammes pour un prix d'un demi-million de francs, la RM 027, montre de la marque Richard Mille fabriquée aux Breuleux, est l'une des vedettes du tournoi de Roland-Garros. Elle orne le poignet du numéro deux mondial, l'Espagnol Rafael Nadal, qui ne craint pas de soumettre ce tourbillon hors de prix à des chocs extrêmes.

Ses concepteurs non plus: «Bien sûr que cette montre résiste aux chocs, puisqu'elle a été conçue pour cela», s'indigne

presque le directeur général de la société Valgine, Dominique Guenat, qui produit les montres Richard Mille. «Rafael Nadal l'a portée à l'entraînement, également sur terre battue, et tout se passe très bien», ajoute-t-il. «Nadal, avec qui nous avons des contacts réguliers, a d'ailleurs participé à sa conception.»

Le tennisman, auparavant sous contrat avec le groupe horloger espagnol Time Force, a rejoint Richard Mille en avril. L'équipe des Breuleux (le créateur horloger Richard Mille est associé à Dominique Guenat dans la société Valgine) lui a conçu un tourbillon sur mesure afin qu'il puisse le porter sur les courts. Ultraléger, grâce à des matériaux comme le titane ou un composite de carbone (plus légère qu'une Swatch Skin, par exemple), mais extrêmement



RICHARD MILLE Ultraléger, le tourbillon du numéro deux mondial pèse à peine 20 grammes, mais ne craint pas la violence des coups. (KEYSTONE)

résistant, avec le recours à un alliage au lithium. Richard Mille n'en est pas à son coup d'essai: il avait déjà conçu une montre pour le pilote de F1 Felipe Massa, résistante aux forces centrifuges!

Et médiatiquement, ça marche: «Les retombées sont énormes», se réjouit Dominique Guenat, en particulier en Espagne et dans le monde du tennis. «Mais pas tellement ici, dans l'Arc jurassien...»

Lacune comblée, d'autant que le mouvement a été développé en collaboration avec la société locloise Renaud & Papi (Audemars Piguet). Une belle vitrine du savoir-faire régional, même si les acheteurs potentiels n'y seront pas légion. Fabriquée en série de 50 exemplaires, la RM 027 coûte en effet la bagatelle de... 25 millions de francs le kilo!

Quant au numéro deux mondial, il s'est dit persuadé que la collaboration avec la marque des Breuleux «sera un succès». «Je sais que Richard a travaillé très dur pour réussir à créer cette montre très spéciale. Je suis donc honoré qu'il m'ait choisi comme ambassadeur, il y a eu un feeling spécial entre nous», a relevé Rafael Nadal en présentant cette montre à Paris jeudi dernier. /frk

BASSE-COURT

Soan en exclusivité

Vainqueur 2009 de la Nouvelle Star, Soan sera une des têtes d'affiche de Basse-court les rues, festival qui se tiendra les 25, 26 et 27 juin. Le Français se produira en exclusivité suisse le vendredi 25 (19h), juste avant la rencontre de la Coupe du monde entre la Suisse et le Honduras, retransmise sur écran géant.

L'affiche comprend plus de 40 artistes régionaux, nationaux et internationaux. La deuxième édition de Basse-court les rues se déclinera à travers cinq quartiers à thème (Mexique, Manhattan, Jura, Johannesburg et moto-trial), qui comprendront chacun leur scène. Quelque 35 bars et restaurants seront érigés lors de ce grand raout sur trois jours. /gst

www.lesrues.ch

RENDEZ-VOUS

BRUNO PAYRARD



PROXIMITÉ Un concept largement défendu par Nicolas Willemin et Jacques Matthey, respectivement rédacteur en chef de «L'Express» et directeur général de la SNP. Attentif, le maître des lieux Pierre-André Stauffer croise les bras devant l'ethnologue Jacques Hainard et le chancelier communal Alexis Boillat. L'horloger Kari Voutilainen s'entretient avec le conseiller général Stéphane Bobillier.

«VOTRE QUOTIDIEN ET VOUS»

Acteurs du Vallon réunis à Couvet

Une cinquantaine de décideurs et entrepreneurs du Val-de-Travers ont participé, mercredi soir, dans l'étonnante Officine de verre de Couvet, à la première rencontre «Votre quotidien & vous». Une initiative de la Société neuchâteloise de presse, éditrice de «L'Express» et de «L'Impartial», pour se rapprocher du tissu local. Comme l'a souligné Nicolas Willemin, rédacteur en chef des deux quoti-

diens, la force de ces deux titres réside dans la pratique d'un journalisme de proximité et dans sa présence sur le terrain. Journaliste en charge du Val-de-Travers, Fanny Noghero a relevé l'impressionnant dynamisme dont fait preuve la région: «A tous ceux qui me lancent un regard empli de compassion quand je leur dis que je travaille au Val-de-Travers et qui me gratifient du sempiternel «il faudrait construire un

barrage à La Clusette», et bien je réponds oui, parce qu'un barrage est source d'énergie et le Vallon en possède suffisamment pour en insuffler tant au Littoral qu'aux Montagnes qui la gaspillent dans leurs éternelles querelles». Après une brève partie officielle, les invités ont pu échanger autour d'un verre et d'un buffet dinatoire concocté par Frédéric Masi du Crêt de l'Anneau à Travers. /réd



À L'ÉCOUTE De gauche à droite, le conseiller général Sven Schwab, Mme Mauler (dont le mousseux a agrémenté l'apéritif), le conseiller communal Jean-Math Karakash, Françoise Kuenzi, rédactrice en chef adjointe, Jean et Béatrice Franck de l'imprimerie Valoffset et Valeria Generoso, présidente du Comites. (BRUNO PAYRARD)



FLACONS L'Officine de verre, ouverte l'an passé par Pierre-Alain et Nicolas Stauffer, abrite une surprenante collection de flacons de pharmacie.



DÉCONTRACTÉS L'UDC Alexandre Willener débat avec le socialiste Baptiste Hurni. Claude Jaccard, épicier de Travers, descend l'escalier devant les patrons de Valoffset et le directeur de Vaucher Manufacture Florian Serex. A droite, Valérie Patthey, directrice de la BCN du Val-de-Travers et Yann Klausner, directeur des sports de la commune de Val-de-Travers.



PUBLICITÉ



L'EXPRESS L'Impartial

offre

30
INVITATIONS
Date limite de participation:
vendredi 28 mai 2010
à minuit

Conditions de participation: le tirage au sort est ouvert à tous les abonnés, excepté les collaborateurs de la SNP SA et leur famille directe. Les gagnants seront avertis personnellement. Tout recours juridique est exclu.

La Société Cantonale des Chanteurs Neuchâtelois présente:

Fête cantonale des chanteurs neuchâtelois

25e édition, les 4-5-6 juin 2010 à Fleurier

Soirée du samedi 5 juin à 20h30

Concert de gala à la patinoire de Fleurier avec «Chœur du Van», «Chœurs de l'Association des chanteurs du district de Neuchâtel» et «Vox Animae, ensemble vocal de Neuchâtel»



Participez par SMS Sur votre téléphone mobile, tapez le code **EXP CLUB 54** suivi de votre numéro d'abonné et de vos coordonnées complètes (ex. EXP CLUB 54 112233 Bernard Dupont Rue de la Balance 21 2001 Neuchâtel). Envoyez votre message au numéro **363** (Fr. 1.-/SMS)

Participez par carte postale Inscrivez le code du jour suivi de votre numéro de carte de membre et envoyez votre carte à: SNP Société Neuchâteloise de Presse SA, Promotion et Relations publiques, Rue Neuve 14 CH-2300 La Chaux-de-Fonds

Participez via le web: sur notre site <http://clubespace.arcinfo.ch>, et profitez de nos offres attractives.

CinéNEUCHÂTEL

APOLLO 1 Faubourg du Lac 11, tél. 032 710 10 33
PRINCE OF PERSIA: LES SABLES DU TEMPS 2e semaine - 12/12
 Acteurs: Jake Gyllenhaal, Gemma Arterton.
 Réalisateur: Mike Newel.
 Un prince s'associe à une princesse rivale pour arrêter les forces du mal.
VF VE au MA 15h, 17h45, 20h15. VE et SA 23h

APOLLO 2 Faubourg du Lac 11, tél. 032 710 10 33
STREET DANCE 2e semaine - 7/10
 Acteurs: Charlotte Rampling, Chris Wilson.
 Réalisateur: Max Giwa.
 DIGITAL 3D. Alors que Carly et son groupe de street dance viennent de se qualifier pour la finale des championnats anglais, le départ de Jay, son partenaire et petit ami, remet tout en cause.
VF VE au MA 15h30, 20h30. VE et SA 22h45

SOLUTIONS LOCALES POUR UN DÉSORDRE GLOBAL 4e semaine - 7/12
 Réalisateur: Coline Serreau.
 «Les films d'alertes et catastrophistes ont été tournés, ils ont eu leur utilité, mais maintenant il faut montrer qu'il existe des solutions, faire entendre les réflexions des paysans, des philosophes et économistes qui, tout en expliquant pourquoi notre modèle de société s'est embourbé dans la crise écologique, financière et politique que nous connaissons, inventent et expérimentent des alternatives.»
VF+VO VE au MA 18h15

COMMENT DRESSER VOTRE DRAGON 10e semaine - Pour tous/7
 Réalisateur: Peter Hastings.
 DIGITAL 3D! - «Comment dresser votre dragon» est une comédie d'aventures située dans un monde mythique peuplé de vigoureux Vikings et de dragons sauvages.
DERNIERS JOURS! VF SA et DI 13h30

APOLLO 3 Faubourg du Lac 11, tél. 032 710 10 33
DANS SES YEUX 1re semaine - 14/16
 Acteurs: Ricardo Darin, Soledad Villamil, Pablo Rago.
 Réalisateur: Juan José Campanella.
 EN PREMIÈRE SUISSE! 1974, Buenos Aires. Benjamin Espósito enquête sur le meurtrier violent d'une jeune femme. 25 ans plus tard, il décide d'écrire un roman basé sur cette affaire «classée» dont il a été témoin et protagoniste.
VO esp s-t fr/all VE au MA 17h45, 20h30

CAMPING 2 6e semaine - 7/10
 Acteurs: Franck Dubosc, Richard Anconina, Mathilde Seigner. Réalisateur: Fabien Onteniente.
 Arcachon. Mois d'août. Jean-Pierre Savelli, employé aux Mutuelles d'Assurances de Clermont Ferrand, apprend que Valérie, sa fiancée, veut faire un break. Pour se ressourcer et retrouver calme et sérénité, il décide de changer de destination de vacances...
DERNIERS JOURS! VF VE au MA 15h45

IRON MAN 2 5e semaine - 12/14
 Acteurs: Don Cheadle, Robert Downey Jr., Gwyneth Paltrow. Réalisateur: John Favreau.
 Le monde sait désormais que l'inventeur milliardaire Tony Stark (alias Robert Downey Jr.) est le super-héros Iron Man.
DERNIERS JOURS! VF VE et SA 23h

ARCADES Faubourg de l'Hôpital 5, tél 032 710 10 44
ROBIN DES BOIS 3e semaine - 12/14
 Acteurs: Russel Crowe, Cate Blanchett.
 Réalisateur: Ridley Scott.
 L'histoire de Robin des Bois revisitée par Ridley Scott...
VF VE au MA 14h, 17h, 20h. VE et SA 23h

BIO Faubourg du Lac 27, 032 710 10 55
FILM SOCIALISME 1re semaine - 10/16
 Acteurs: Catherine Tanvier, Christian Sinniger, Jean Marc Stehée. Réalisateur: Jean-Luc Godard.
 EN PREMIÈRE SUISSE! Une symphonie en trois mouvements: Des choses comme ça. En Méditerranée, la croisière du paquebot. Multiples conversations, multiples langues entre des passagers presque tous en vacances...
VF VE, LU et MA 15h. VE au MA 18h. VE au LU 20h15

NANNY MCPHEE ET LE BIG BAND 8e semaine - 7/7
 Acteurs: Emma Thompson, Maggie Gyllenhaal.
 Réalisateur: Susanna White.
 Nanny McPhee protège des enfants pendant la Seconde Guerre mondiale...
DERNIERS SEANCES! VF SA et DI 15h

REX Faubourg de l'Hôpital 16, 032 710 10 77
L'AMOUR C'EST MIEUX À DEUX 4e semaine - 7/12
 Acteurs: Clovis Cornillac, Manu Payet, Virginie Efira.
 Réalisateur: Dominique Farrugia.
 Michel rêve d'une rencontre parfaite, totalement due au hasard comme l'ont connu ses parents et ses grands-parents, alors que Vincent applique à la lettre l'adage qui dit que les hommes ont un sexe à la place du cerveau. Amis d'enfance aux visions diamétralement opposées sur les femmes ils découvriront les limites de leurs raisonnements respectifs au contact d'Angèle et de Nathalie.
VF VE au MA 15h15, 20h15

WHITE MATERIAL 1re semaine - 16/16
 Acteurs: Isabelle Hupert, Christophe Lambert, Nicolas Duvauchoelle. Réalisateur: Claire Denis.
 EN PREMIÈRE VISION! Dans un pays d'Afrique, pendant une période troublée par une rébellion. Dans une province agricole dont un des chefs rebelles est issu, Maria, une femme blanche, farouche et brave, refuse de renoncer à sa récolte de café, refuse de voir le danger qu'elle fait courir à sa famille.
VF VE au MA 18h15

STUDIO Faubourg du Lac 7, 032 710 10 88
MAMMUTH 3e semaine - 16/16
 Acteurs: Gérard Depardieu, Yolande Moreau.
 Réalisateur: Benoît Delépine.
 Serge Pilardos vient d'avoir 60 ans. Il travaille depuis l'âge de 16 ans, jamais au chômage, jamais malade.
VF VE au MA 16h15, 20h30

POLICE ADJECTIVE 1re semaine - 16/16
 Acteurs: Dragos Bucur, Vlad Ivanov, Irina Saulescu.
 Réalisateur: Corneliu Porumboiu.
 EN PREMIÈRE SUISSE! Cristi est un policier qui refuse d'arrêter un jeune qui donne du haschich à deux copains de lycée. Pourtant, c'est puni par la loi.
VO s-t fr/all JE au MA 18h

LES AVENTURES EXTRAORDINAIRES D'ADÈLE BLANC-SEC 7e semaine - 7/10
 Acteurs: Louise Bourgoin, Mathieu Amalric, Jean-Paul Rouve. Réalisateur: Luc Besson.
 En cette année 1912, Adèle Blanc-Sec, jeune journaliste intrépide, est prête à tout pour arriver à ses fins. Y compris débarquer en Égypte et se retrouver aux prises avec des momies en tout genre. Au même moment à Paris, c'est la panique!
DERNIERS JOURS! VF SA et DI 14h

Une pièce d'identité sera demandée à toute personne dont l'âge pourrait prêter à confusion. Merci de votre compréhension!

CinéREGION

LA CHAUX-DE-FONDS
 ■ **ABC** (032 967 90 42)
 Cinco dias sin Nora
 Ve 18h15. Sa 16h. Di 18h15. VO.
 7 ans. De M. Chenillo
 Bach rencontre Buxtehude
 Sa 18h15. Di 20h45. 14 ans.
 De D. Künzi
 Hadewijch
 Ve-sa 20h45. Di 16h. Lu 20h45.
 Ma 18h15. 16 ans. De B. Dumont
 L'apiculteur
 Ma 20h45. VO. 12 ans.
 De T. Angelopoulos
 ■ **Eden** (032 913 13 79)
 Prince of Persia - les sables du temps

Ve-ma 15h, 17h45, 20h15. Ve-sa 22h45. 12 ans. De M. Newel
 ■ **Plaza** (032 916 13 55)
 Robin des bois
 Ve-ma 14h, 17h, 20h. Ve-sa 23h.
 12 ans. De R. Scott
 ■ **Scala 1,2,3** (032 916 13 66)
 Street dance - 3D
 Ve-ma 15h30, 20h30. 7 ans.
 De M. Giwa
 Nénette
 Ve-ma 18h15. Pour tous. De N. Philibert
 Comment dresser votre dragon - 3D
 Sa-di 13h30. 7 ans. De P. Hastings
 Freddy - Les griffes de la nuit
 Ve-ma 18h, 20h15. 16 ans. De S. Bayer

Date night
 Ve-ma 16h. 14 ans. De S. Levy
 Camping 2
 Ve-ma 20h30. 7 ans. De F. Onteniente
 Solutions locales pour un désordre global
 Ve-ma 15h30, 18h15. 7 ans.
 De C. Serreau
COUVET
 ■ **Le Colisée** (032 863 16 66)
 Robin des bois
 Ve-sa 20h. Di 17h, 20h. 12 ans.
 De R. Scott
LA NEUVEVILLE
 ■ **Le Musée** (032 751 27 50)
 Prince of Persia: les sables du temps
 Sa-di 20h30. De M. Newel

PUBLICITÉ

LA SPORTIVITÉ INCARNÉE: IBIZA CUPRA ET IBIZA FR

ASTICHER SA Garage et Carrosserie
 Les Eplatures - La Chaux-de-Fonds - tel. 032 926.50.85 - www.asticher.ch

AGENDA

espace = réduction de Fr. 5.- sur présentation de la carte Club espace

NEUCHÂTEL

>Spectacle/concert/conférence

Securitexpo
 Esplanade de la Maladière. Exposition sur la sécurité au travail et dans les loisirs. Ve 28.05 et sa 29.05, 11h-20h.

Aureliano Tango Club
 Théâtre du Passage. «Cerrás los ojos». Ve 28.05, 20h.

«La patronne dans son bocal»
 Théâtre du Pommier. Spectacle de fin de formation de l'école de théâtre de CCN. Mis en scène par Julien Barroche, sur un texte d'Yves Robert. Ve 28.05 et sa 29.05, 20h30. Di 30.05, 17h.

Grande Brocante du Livre
 Bibliomonde. Ve 28.05, 14h-18h. Sa 29.05, 9h-17h.

Concert du vendredi
 Collégiale. Sara Gerber, organiste. Oeuvres de Rinck, Franck et Liszt. Ve 28.05, 18h30.

Dilem Cornélien
 Bar King. Léa Rovero, basse, Sébastien Borel, guitare, Colas Vuillemin, drums, Damian Rognon, guitare, vocal, Rémy Jeanloz, piano, vocal. Vernissage du premier album. Ve 28.05, 21h30.

La quinzaine neuchâteloise
 Galerie Quint-Essences. Avec les deux associations Art à la cARTE et les Cartonnistes. Du 29.05 au 12.06, 9h-18h. Sofia Verkholtantseva de Salis (flûte traversière) et Anastasia Voltchok (piano), musiciennes russes. Sa 29.05, 20h-22h. Vincent Falik, musique légère et gaie. Di 30.05, 19h-21h.

Concert autour du Ruckers
 Musée d'art et histoire. «Sonates italiennes du 17ème siècle», par Laura Dalla Libera et Pascal Dober, flûtes à bec, et Pierre-Laurent Haesler, clavecin. Sa 29.05, 20h15.

Baaria - Giuseppe Tornatore
 Maison des Associations, Les Rochettes. Ve 28.05, 20h.

Concert commenté pour les enfants
 Musée ethnographique. «Les sax». A partir de 5 ans. Sa 29.05, 17h.

Séance de dédicace
 Librairie du Sycomore. Dr Thierry Collaud, «Alzheimer et démence - rencontrer les malades et communiquer avec eux. Sa 30.05, 9h-13h.

«Autobiographie et autofiction»
 Centre Dürrenmatt. Conférence-lecture de Serge Doubrovsky, écrivain et critique littéraire. Di 30.05, 18h30.

>Expositions

CAN - Centre d'art contemporain
 Exposition de Peter Regli. «Amerigo Vespucci & le Big Dipper». Me-sa 14h-19h. Je 14h-21h. Di 14h-17h. Jusqu'au 30.05.

Galerie Aux Amis des Arts
 Exposition «Unknown location». Léonard Félix. Ma-ve 14h-18h. Sa-di 10h-12h/14h-17h. Jusqu'au 30.05.

Jardin botanique
 Villa de l'Ermitage. Exposition «Culture en pots». 23 artistes de Visarte Neuchâtel et Bienne. Exposition «Espèce de... la biodiversité ou la richesse du monde végétal». Ma-di 14h-17h30 ou sur rendez-vous. Jusqu'au 03.10.

Temple du Bas
 Exposition «Coupole-temple-minaret». Lu-ve 16h-18h. Sa 11h-13h. Jusqu'au 12.06.

Galerie Ditesheim
 Exposition Philippe Roman, peintures. Ma-ve 14h-18h30. Sa 10h-12h/14h-17h. Di 15h-18h. Jusqu'au 04.07.

Galerie Quint-Essences
 Exposition DuO, Michel Bühler et Romana Brühlmann. Gouache, acrylique et techniques mixtes. Ma 14h-18h. Me 9h-12h/14h-18h. Jusqu'au 19.06.

Helter Skelter Rock Bar
 Exposition «Les Chavanes d'hier à aujourd'hui. Images anciennes et récentes de ce lieu historique. Di-je 17h-1h. Ve-sa 17h-2h. Jusqu'au 30.09.

>Musées

Les Galeries de l'histoire
 «Une ville en mouvement». Photographies phares de la ville de Neuchâtel. «Les maquettes historiques». Sept maquettes retraçant le développement urbanistique de Neuchâtel entre l'an 1000 et 2000. Me et di 13h-17h ou sur rdv. Jusqu'au 06.01.2011.

Musée d'ethnographie
 Retour d'Angola. «La deuxième Mission scientifique suisse en Angola (MSSA) qui fut menée par des chercheurs neuchâtelois de 1932 à 1933». Jusqu'au 31.12. Ma-di 10h-17h.

Musée d'art et histoire
 «La nature dans tous ses états». Jusqu'au 18.02.2011. «Le legs Yvan et Hélène Amez-Droz». Jusqu'au 30.01.2012. Ma-di 11h-18h

Musée d'histoire naturelle
 «Les machines de Léonard de Vinci». Exposition interactive pour découvrir les machines et jouer avec les mécanismes recréés d'après ses prodigieux dessins. Ma-di 10h-18h. Jusqu'au 01.08.

LA CHAUX-DE-FONDS

>Spectacle/conférence

«Classick»
 Temple Allemand. Concept, écriture, mise en scène et interprétation: Coraline Cuenot et Sylvia Pellegrino. Compositeur, Jérôme Correa. Création lumières: Gaël Chapuis. Ve 28.05, 19h, 20h30.

«L'opéra de la lune»
 Zap Théâtre. Conte poétique de Jacques Prévert. Par l'Association Pierron en faveur des enfants de Roumanie. Du ve 28.05 au di 30.05, 20h30.

A Cumpagnia
 Temple Farel. Avec le Cœur des étudiants de la HEP-Bejune. Ve 28.05, 20h30.

Meurtres et Mystères
 Hôtel des Endroits. «La foire fait son cirque». Sa 29.05, 19h30.

«Blondes platines tour 2010»
 Bikini Test. Sa 29.05, 21h30.

«Aria da corpo»
 Temple Allemand. Musique de Jean-Sébastien Bach: chorégraphie d'Etienne Frey; interprètes, Viva Sanchez Reinoso, Lucy Nightingale, Valérie Morand. Du sa 29.05 au di 30.05, 20h30, 17h30.

>Exposition

Bibliothèque de la Ville
 «Voyage... voyage, à travers les collections de la Bibliothèque». Présentation de documents d'archives, d'affiches, de films, de disques, de livres actuels et anciens sur le thème du voyage. Lu 13h-20h. Ma 10h-20h. Me-je 10h-19h. Ve 13h-19h. Sa 10h-16h. Jusqu'au 03.07.

Club 44
 Exposition «Fenêtre sur Balkans», photographies de Pablo Fernandez. Les soirs de conférence ou sur demande tél. 032 913 45 44. Jusqu'au 02.07.

La Locomotive
 Exposition Maga, dessins et sculptures. Je-ve 17h-19h. Sa-di 14-18h. Jusqu'au 19.06

>Musées

Maison blanche Le Corbusier
 Visites guidées publiques: 1er samedi du mois (toute l'année) et le 3e samedi du mois (avril-octobre). Ouverture: ve-di 10h-17h.

Musée international d'horlogerie
 Visite guidée gratuite, chaque premier dimanche du mois à 10h30. Jusqu'au 06.06.

Exposition «Chercher midi à 5 heures». Jusqu'au 12.09.
 Exposition «Le clin d'œil du mois de mai: Pendule sur socle, Albert Baillon, Ch.-A. Boule, Paris, vers 1710-1720. Ma-di 10h-17h. Jusqu'au 31.05.

Musée d'histoire naturelle
 «La rivière dans tous ses états». Exposition ludique qui met en lumière le milieu de la rivière et ses habitants. Ma-sa 14h-17h. Di 10h-12h/14h-17h. Jusqu'au 31.08.

Musée des beaux-arts
 «Portrait de l'artiste en motocycliste (Olivier Mosset)», présenté à travers une sélection d'œuvres d'artistes de sa collection, offertes au Musée. Jusqu'au 12.09. Ma-di 10h-17h.

Musée paysan et artisanal
 Exposition «De braque à buffet, fantasmagorie agricole». Avril-octobre, ma-di 14h-17h. Jusqu'au 27.02.2011.

Musée d'histoire
 Exposition «La caricature politique neuchâteloise». De 1831 à nos jours, un parcours entre idéologie, politique et humour, au cours duquel le coup de crayon se fait coup de griffe. Plonk & Replonk illustrent le thème à leur manière. Ma-ve 14h-17h. Sa-Di 10h-17h (dimanche entrée libre de 10h à 12h). Jusqu'au 31.10.

>Visite guidée à pied

«Urbanisme horloger»
 En ville. Découverte de l'histoire horlogère et des petites histoires qui ont façonné La Chaux-de-Fonds au fil des siècles. Durée, 2h. F/A. Départ de l'Espace urbanisme horloger (ancienne halle aux enchères). Di 14h. Jusqu'au 30.11.

>Animaux
Bois du Petit-Château
 Parc zoologique: 8h-18h (hiver 17h). Vivarium 9-12h et 14-18h (hiver 17h).

LE LOCLE

>Spectacle

«Un violon sur le toit»
 Casino-Théâtre. Comédie musicale par la compagnie Evaprod. Je-sa 20h30. Di 17h30. Du ve 28.05 au di 13.06.

Totaal Out
 Le Lux. Drum'n'bass. Sa 29.05, 22h.

>Musées

Musée des beaux-arts
 Exposition «Impressions du noir». L'estampe moderne et contemporaine, de Felix Vallotton à Olivier Mosset. Exposition Lermite. «Calvaire brévinien, genèse d'une œuvre». Ma-di 14h-17h. Jusqu'au 29.08.

Musée de l'horlogerie
 Exposition «Au temps des chronométriers». En relation avec le concours international de chronométrie 2009. Ma-di 10h-17h. Visites commentées sur rdv. Jusqu'au 26.09.

Musée Les Moulins souterrains du Col-des-Roches
 Exposition «De Guillaume Tell à Louis XVI, regards de graveurs neuchâtelois sur les événements politiques». Tous les jours, 10h-17h. Jusqu'au 30.09.

>Visite guidée à pied

«Urbanisme horloger»
 En ville. Découverte de l'histoire horlogère et des petites histoires qui ont façonné Le Locle au fil des siècles. Durée, 2h. F/A. Départ de l'Hôtel-de-Ville. Sa 10h. Jusqu'au 30.11.

AUVERNIER

>Exposition

Galerie La Golée
 Exposition «Le Polaroid: un procédé magique, un rendu unique...». Vision photographique de Sébastien Finger. Tous les jours, 16h-22h. Jusqu'au 31.07.

BEVAIX

>Concert

«Rythmo»
 Grange du Plan Jacot. Comédie musicale d'Eric Bonny-Hurni. Mise en scène et chorégraphies, Marie-Claude Gignac. Direction musicale, Gil Thomas et Anne-Vanessa Contesse. Ve-sa 20h30. Di 17h. Jusqu'au 30.05.



MAMMUTH Depardieu découvre de drôles d'anomalies le concernant une fois l'heure de la retraite sonnée (SP)

SUDOKU N° 1005

Difficulté moyenne

	4	2				7	3	
			1		7			
9	1			5			8	6
		1	4		6	3		
8								9
		4	3		5	2		
4	7			2			6	3
			5		9			
	5	8				1	9	

La règle du SUDOKU est on ne peut plus simple. Le but est de compléter la grille en utilisant les chiffres de 1 à 9 et en tenant compte que chaque ligne, colonne et carré contient tous les chiffres une seule fois.

Solution de la grille n° 1004

7	2	4	6	3	9	5	8	1
6	1	9	8	2	5	4	3	7
5	8	3	4	1	7	2	9	6
8	6	2	1	7	4	3	5	9
1	4	5	9	6	3	7	2	8
3	9	7	2	5	8	1	6	4
2	5	1	7	8	6	9	4	3
9	7	8	3	4	2	6	1	5
4	3	6	5	9	1	8	7	2

Grilles de fabrication Suisse
WWW.SU-DO-KU.CH

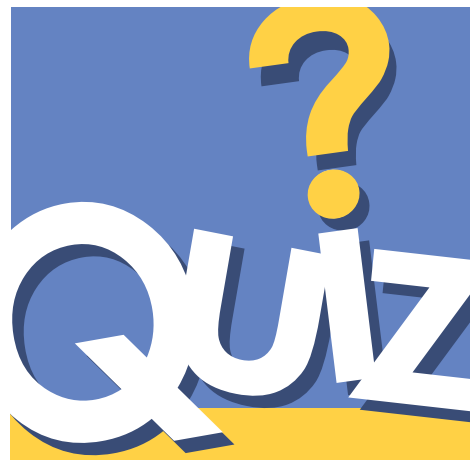

- Quelle est la hauteur du Pic d'Aneto ?
A. 987 m B. 2 345 m
C. 3 404 m D. 3 960 m
- Qui était Lorenzo Ghiberti ?
A. Un peintre B. Un comédien
C. Un sculpteur D. Un astronome
- Quelle est la capitale du Canada ?
A. Vancouver B. Toronto
C. Québec D. Ottawa

Réponses
1. C : Le Pic d'Aneto, dans les Pyrénées culmine à 3 404 mètres d'altitude.
2. C : Lorenzo Ghiberti (1378-1455) était un sculpteur, un orfèvre et un architecte italien.
3. D : Ottawa est la capitale du Canada.

Le bonheur en soie

Monica Joly – Roman – Edition Mon Village / 6

Mais elle sait que cette douce musique, plus apaisante qu'un ronronnement de poêle ou d'horloge, ne manquera pas de s'amplifier au fil de leur croissance pour devenir grignotements de vrillettes et, enfin, picotements de pluie.

Quand, à chacune des quatre mues, les vers ne bougent ni ne mangent plus, toute la famille se réjouit et s'inquiète en même temps. L'oreille frustrée, l'œil aux aguets, ils s'impatientent d'assister au début de la drôle de danse des vers contorsionnant leur corps de droite à gauche pour s'extraire de la prison de leur peau devenue trop étroite.

Victoire aimerait pouvoir, elle aussi, changer de peau. D'une main furtive, elle contrôle plusieurs fois par jour sa poitrine naissante pour vérifier si elle a pris un peu de volume. Elle s'étonne de constater la petitesse de l'un de ses seins par rapport à l'autre devenu quelque peu douloureux. Elle

n'ose en parler autour d'elle. On ne parle pas de ces choses.

... Si j'ai mal au «néné», c'est peut-être parce que ma peau est devenue trop petite et si l'autre est à peine gonflé, c'est sans doute parce qu'il n'arrive pas à se développer au même rythme. La graisse à traire devrait me faire du bien... Maman, aussi, essaie «d'appareiller les vers» en prodiguant aux retardataires des soins attentifs.

En cachette, avant de s'endormir, elle plonge chaque soir sa main dans un pot de graisse et, en gestes concentrés, effleure doucement ses seins en priant la Vierge de lui venir en aide.

– Sainte Vierge Marie, Mère de Dieu et de tous les Saints, donnez-moi, s'il vous plaît, deux beaux seins!

Avant même que le soleil ne franchisse les collines avoisinantes, toute la maisonnée se retrouve dans la

HOROSCOPE

BÉLIER (21.3 - 20.4)

Amour : vous devez prendre d'importantes décisions au sujet de votre vie familiale, n'attendez pas !
Travail-Argent : dépêchez-vous de mettre la dernière touche à vos projets. D'ici quelques jours, les influences planétaires ne vous seront plus aussi favorables. **Santé** : gare à l'hypertension.

TAUREAU (21.4 - 21.5)

Amour : les échanges avec votre partenaire seront plus détendus. Ce sera à vous de faire durer l'accalmie. **Travail-Argent** : un vent d'indépendance soufflera dans votre vie. Cela ne posera pas de problème si vous gérez la situation. **Santé** : mangez plus de fruits et légumes.

GÉMEAUX (22.5 - 21.6)

Amour : prenez garde à ne pas trop étouffer votre partenaire. Laissez-lui un moment de répit, un peu d'air pour respirer. **Travail-Argent** : un problème urgent et vous voilà obligé de faire des heures supplémentaires. **Santé** : tonus en hausse.

CANCER (22.6 - 22.7)

Amour : les rapports de force n'ont jamais fait naître l'amour. Ne l'oubliez surtout pas. **Travail-Argent** : votre plan de carrière vous donne matière à réflexion sur le long terme. Ne sous-estimez pas vos capacités. **Santé** : vous devriez faire un petit régime.

LION (23.7 - 22.8)

Amour : vous désirez construire une relation durable et vous faites tout pour que ça marche. **Travail-Argent** : n'hésitez pas à prendre des initiatives hardies et à vous lancer dans des projets ambitieux. **Santé** : faites abstraction de votre état physique, vivez avec plaisir, vous êtes protégé.

VIERGE (23.8 - 22.9)

Amour : votre situation pourrait s'arranger rapidement grâce aux astres. Si vous êtes en couple, un malentendu risque de provoquer une dispute. **Travail-Argent** : vous avez en main tous les atouts pour réussir cette journée. **Santé** : tout va bien. Profitez de cette belle journée.

BALANCE (23.9 - 22.10)

Amour : des tensions pourraient apparaître dans vos relations avec l'entourage proche. Faites appel à votre sens de l'humour pour les dénouer. **Travail-Argent** : votre esprit d'initiative vous permettra de progresser à grands pas. **Santé** : bon équilibre nerveux.

SCORPION (23.10 - 22.11)

Amour : vous pourriez avoir à faire face à quelques accrochages avec votre entourage proche. **Travail-Argent** : ne vous laissez pas entraîner dans des aventures périlleuses. Réfléchissez bien avant de vous engager. **Santé** : migraines possibles.

SAGITTAIRE (23.11 - 22.12)

Amour : votre intuition est au rendez-vous, n'hésitez pas à la suivre. Vous avez l'art et la manière pour séduire. **Travail-Argent** : vous allez aplanir une difficulté grâce à un ami. Privilégiez le dialogue avec votre entourage. **Santé** : bonne vitalité.

CAPRICORNE (23.12 - 20.01)

Amour : vous serez tenté de multiplier les conquêtes et vous aurez envie de plaire. **Travail-Argent** : ne cédez pas à la facilité si vous désirez consolider votre position. Vous devrez au contraire faire preuve de persévérance. **Santé** : vous avez grandement besoin de vous dépenser.

VERSEAU (21.1 - 19.2)

Amour : un excès de confiance en vous ou dans une tierce personne pourrait provoquer mépris ou quiproquos. **Travail-Argent** : vos projets d'avenir seront prioritaires. Ils pourront avoir une incidence sur votre image sociale. **Santé** : nagez, courez...

POISSONS (20.2 - 20.3)

Amour : l'amour va probablement surgir là où vous ne l'attendiez pas. **Travail-Argent** : vous ne pourrez pas vous permettre de fantaisie dans la gestion de vos biens matériels. Il faudra de la rigueur. **Santé** : vous vous sentirez bien et retrouverez votre tonus et votre belle vitalité.



www.centre-toyota.ch
Toujours une longueur d'avance Tél. 032 731 20 20

LOTERIES

Tirages du 27 mai 2010

BANCO 36
1 13
3 8 17 18 22 24 32
38 39 40 41 42 45 47
51 53 61 62 67 70

BANCO
7 9 V R 9 A
6 9 V A D R

Seule la liste officielle des résultats de la Loterie Romande fait foi.

MOTS CROISÉS N° 1780

1	2	3	4	5	6	7	8	9	10
1									
2									
3									
4									
5									
6									
7									
8									
9									
10									

Horizontalement

1. Auxiliaires de la prévention routière. 2. Donne un air correct. 3. Monstre femelle qui dévorait les enfants. Cap de ne jamais changer de cap. 4. Infante de Castille. La proie idéale des escrocs. 5. En portée. Bien ponctués et soulignés. 6. Ecrivain suisse, rédacteur d'un Journal intime. Améliore l'ambiance. 7. Règle professionnelle. Rends plus solidaire. 8. Mettre sur la touche. 9. Issue quasi inévitable. 10. Manche du côté anglais. Modifie ainsi l'aspect.

Verticalement

1. Mauvaise langue. 2. Rallumes la flamme. 3. Son port n'est pas toujours libre. Service d'un autre temps. 4. Service plutôt brillant. 5. Un peu de latin pour finir. Le chaland qui passe. 6. Largeur de vichy. Le sodium. Entre Huron et Ontario. 7. Allumas à la main. Ne comptait guère pour Mao. 8. Nymphes des montagnes. Vieil habitué des cocktails. 9. Le 3e homme. Signes du sagittaire. 10. Ville de Tunisie. On serait enchanté de la rencontrer aujourd'hui.

Solutions du n° 1779

Horizontalement 1. Vernissage. 2. Iléon. Amer. 3. Tige. Diène. 4. Ut. Mie. Urs. 5. Périclite. 6. Oeta. Est. 7. Ras. Étés. 8. Exécrer. Wu. 9. Ri. Réunion. 10. Asti. Rilke.

Verticalement 1. Vitupérera. 2. Elite. Axis. 3. Reg. Rose. 4. Noémie. Cri. 5. In. Ictère. 6. Délateur. 7. Saï. Erni. 8. Ameutes. Il. 9. Genres. Wok. 10. Eres. Thune.

PMU On parie que vous allez gagner www.pmur.ch

Aujourd'hui à Vincennes, Prix Constellation
(trot attelé, réunion III, course 2, 2700 mètres, départ à 20h20)

No	Cheval	Dist.	Driver	Entraîneur	Cote	Perf.
1.	Jolimède	2700	E. Raffin	R. Feelders	26/1	1a5m1m
2.	Le Vent A Changé	2700	T. Duvaldestin	T. Duvaldestin	22/1	Da1mDm
3.	Ligamec	2700	A. Demuru	G. Pescialli	17/1	4a3a2a
4.	Herr Ratzeputz	2700	M. Abrivard	F. Souloy	11/1	Da4a6a
5.	Rubis De La Porte	2700	P. Levesque	Y. Roblot	19/1	5a6a0a
6.	Rapid Tilly	2700	F. Nivard	F. Nivard	21/1	DaDa1a
7.	Rambo De Morgane	2700	T. Le Beller	RC Larue	23/1	2aDaDa
8.	Roswell	2700	M. Lenoir	M. Lenoir	31/1	9aDa6a
9.	Récia Du Closet	2700	S. Meunier	S. Meunier	16/1	0a1a2a
10.	Ring Du Chêne	2700	J. Verbeeck	A. Rogier	7/1	1a2a1a
11.	Rionero	2700	A. Laurent	A. Laurent	29/1	4aDa0a
12.	Rowdy	2700	W. Bigeon	JL Bigeon	5/1	7a1a5a
13.	Ricky Rock	2700	B. Piton	F. Blandin	15/1	7a5a2a
14.	Ray Sugar	2700	B. Derieux	R. Derieux	81/1	5a6a3a
15.	Roro Du Débuché	2700	P. Vercausse	C. Delamare	13/1	4a3a2a
16.	Real De Lou	2700	JM Bazire	LC Abrivard	4/1	1a1a1a
17.	Reuhnom Asa	2700	PE Mary	JM Baudouin	18/1	6aDa2a

Notre opinion: 16 – Cela paraît très logique. 10 – Une forme resplendissante. 6 – Ce sera tout ou rien. 5 – Pour la classe de Levesque. 4 – Il ne faut pas le négliger. 13 – Même capable de s'imposer. 12 – Il aura de nombreux supporters. 15 – D'une régularité parfaite.

Remplaçants: 9 – Elle est capable de belles choses. 17 – Le plus riche de la soirée.

Notre jeu: 16* - 10* - 6* - 5 - 4 - 13 - 12 - 15 (*Bases)
Coup de poker: 15
Au 2/4: 16 - 10
Au tiercé pour 15 fr.: 16 - X - 10
Le gros lot: 16 - 10 - 9 - 17 - 12 - 15 - 6 - 5

Les rapports
Hier à Longchamp, Prix du Bel Air
Tiercé: 8 - 12 - 2
Quarté+: 8 - 12 - 2 - 3
Quinté+: 8 - 12 - 2 - 3 - 5

Rapport pour 1 franc:
Tiercé dans l'ordre: Fr. 245.50
Dans un ordre différent: Fr. 49.10
Quarté+ dans l'ordre: Fr. 591.60
Dans un ordre différent: Fr. 48.40
Trio/Bonus: Fr. 12.10

Rapport pour 2,50 francs:
Quinté+ dans l'ordre: Fr. 30'990.-
Dans un ordre différent: Fr. 258.25
Bonus 4: Fr. 25.50
Bonus 4 sur 5: Fr. 12.75
Bonus 3: Fr. 8.50

Rapport pour 5 francs (2 sur 4): Fr. 12.50

VIVEZ LES COURSES EN DIRECT!

Neuchâtel Le Longchamp	Peseux Café Convivio 2000	Neuchâtel Café Clos-de-Serrières	St-Blaise Royal Pub
----------------------------------	-------------------------------------	--	-------------------------------

PMU On parie que vous allez gagner www.pmur.ch

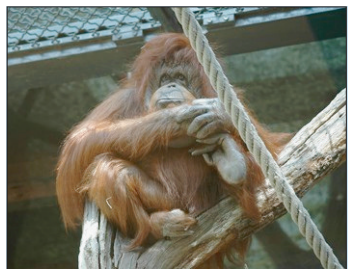

AGORA

«NÉNETTE»

La femelle orang-outan prend l'air dans le Haut

Le documentariste français Nicolas Philibert a braqué sa caméra sur la doyenne des pensionnaires du Jardin des plantes, à Paris. Femelle orang-outan de 40 ans, Nénette s'en vient aujourd'hui respirer l'air des Montagnes neuchâteloises: le film est à l'affiche du cinéma Scala, jusqu'à mardi à La Chaux-de-Fonds. /réd

«DANS SES YEUX»

De la série américaine au film d'auteur argentin

En 1999, Benjamin Esposito, enquêteur à Buenos Aires, prend sa retraite. Il rédige un roman qui revient sur le viol et le meurtre d'une jeune femme en 1974. Il consulte son ancienne supérieure hiérarchique, alors comme lui partie prenante dans l'enquête. L'Oscar du meilleur film étranger à Hollywood en mars 2010 a été attribué à ce film d'un excellent niveau.

FREDDY LANDRY

Le passé de 1994 évoqué vingt-cinq ans plus tard n'est pas forcément conforme à la réalité. Les hypothèses d'un nouveau romancier et les souvenirs d'un enquêteur peuvent s'opposer d'autant plus que le crime comportait des zones d'ombre. Au premier degré, ce «polar» offre d'emblée un réel intérêt. Mais apparaissent au moins trois autres aspects. Entre Benjamin et Irène, plus jeune que lui, l'attraction mutuelle est très forte. Ricardo Moralès, le mari de la victime, semble avoir accompli sereinement un deuil qui pourtant cache un amour fou pour la morte le conduisant à un terrible excès. Alors qu'Evita Peron accède au pouvoir, l'Argentine connaît un trouble climat imposant aux individus des relations sociales conventionnelles frustrantes.

Le cinéaste Juan José Campanella, dans la cinquantaine, travaille souvent aux Etats-Unis pour des télévisions indépendantes comme réalisateur d'épi-



RETOUR SUR UN MEURTRE Un polar qui sait aussi donner chair aux personnages.

(XENIX)

sodes de séries, «Dr House» par exemple. C'est une école d'efficacité, même si le genre ne permet guère d'exprimer par la mise en scène un univers personnel. Ce travail «alimentaire» lui donne la liberté de s'en retourner dans son pays pour y réaliser des films dont il est réellement l'auteur

Formellement, «Dans ses yeux» ressemble au cinéma américain policier et psychologique qui sait aussi donner chair aux personnages. Ce genre de film est pourtant fermé sur lui-même, comme si le non-dit y était interdit. Or, par son travail

Au premier degré, ce «polar» offre d'emblée un réel intérêt

pour des séries de bon niveau, le réalisateur a compris que la durée permet des ouvertures intéressantes vers des chemins de traverse, vie privée de personnages comme ceux d'Esposito ou Irène, rebondissements de l'action plausibles sans gratuité, inscription du récit dans une réalité politique et sociale. D'avoir abordé la notion de «non-dit» avec assez de subtilité pour attiser la curiosité est aussi réelle qualité pour un film qui ne s'efface pas de la mémoire la salle à peine quittée. /FYL

Neuchâtel, Apollo 3; 2h07

Cinq films suisses franchissent la frontière allemande

Cinq productions suisses se succéderont sur les écrans allemands. Le 10 juin, «Marcello Marcello», la romance de Denis Rabaglia, s'engouffrera dans la brèche ouverte hier par «Tandoori Love», une comédie d'Olivier Paulus. /réd

«FILM SOCIALISME»

Jean-Luc Godard fan de Xamax?



INTRIGANT Où se cache le fanion de Neuchâtel Xamax?

(VEGA)

Attention, la nonante-deuxième contribution cinématographique de Jean-Luc Godard révèle dans sa deuxième partie, au détour d'un plan, un lien surprenant avec la région neuchâteloise! Les footeux très cinéphiles l'auront peut-être identifié: à gauche de la fenêtre, sur la paroi du garage, l'on distingue très clairement un autocollant familial, qui n'est autre que le fanion de Neuchâtel Xamax! Si tant est que Godard ne laisse rien au hasard, cette présence ne manque pas d'intriguer. L'on savait déjà le réalisateur de «Sauve qui peut (la vie)» fêru de sports et notamment passionné de tennis, mais de là à l'imaginer supporter du club cher au président Bernasconi...

Allez, cédonz un brin aux démons de l'interprétation! Pour mémoire, la seconde partie de «Film socialisme» est intitulée «Quo Vadis Europa?». Revenu de sa croisière où il a sillonné la Méditerranée en accostant le spectateur dans des lieux chargés d'histoire, Godard l'Ancien n'est guère tendre avec ce qu'il est advenu de

la vieille Europe (qu'il aimerait pourtant «revoir heureuse»). Sachant tout le glorieux destin européen de Xamax dans les années quatre-vingt, hélas aujourd'hui bien révolu, il est plus que tentant de voir dans l'apparition fugace de notre fanion rouge et noir l'un de ces clin d'œil «microcosmiques» dont l'auteur de «Pierrot le fou» est coutumier!

Au-delà de ce lien régional, l'on ne peut que recommander la vision de «Film socialisme», lequel nous délivre un déchaînement formel inouï, mais parfaitement réglé. Prenant à la lettre le titre de son film, Godard l'Ancien convoque de façon sidérante des images de toutes sortes, qu'il sublime en un continuum égalitaire vertigineux, pour atteindre à une vision fulgurante, celle d'un «You Tube» qui aurait été révélé à sa parfaite essence démocratique! Le plus drôle dans l'affaire, c'est que son grand ordonnateur n'a pas internet, ainsi qu'il l'a déclaré à la presse.

VINCENT ADATTE

Neuchâtel, Bio; 1h42

AGENDA

espace = réduction de Fr. 5.- sur présentation de la carte Club espace

BOUDRY

>Spectacle

«Yann VDB, un truc de fou!»
La Passade. Ve 28.05 et sa 29.05, 19h30.

>Musée

Musée de l'Areuse
Exposition «1610-2010, la Fontaine de la Justice à 400 ans». Ma-di 14h-17h45. Jusqu'au 28.11.

CHAMP-DU-MOULIN

>Musée

La Morille
Exposition «Quelle nature sur les crêtes». Végétation et faune des crêtes jurassiennes. Sa-di 10h-17h. Jusqu'au 26.09.

COLOMBIER

>Musée

Musée militaire et des toiles peintes
Ma-ve 14h-17h. Visite guidée du château, premier di du mois, 15h.

FLEURIER

>Expositions

Galerie Bleu de Chine
Exposition de Muriel Bobillier-Buhler, peintures et sculptures, Sandrine Soldini, bronzes et terres et Pierre Le Preux peinture dynamique. Ve-di 15h-18h et sur rdv. Jusqu'au 30.05.

HAUTERIVE

>Musée

Le Laténium
Exposition «Du Nil à Alexandrie». Grâce à l'eau du Nil, Alexandrie a connu un essor économique et un rayonnement scientifique et culturel unique en Méditerranée. Ma-di 10h-17h. Jusqu'au 30.05.

MALVILLIERS

>Astronomie

Soirée d'observation publique
Hôtel de la Croisée. Uniquement par beau temps. Ve 28.05, 21h30.

MÔTIERS

>Musée

Musée d'art aborigène australien
«La Grange»
Exposition «Visions aborigènes». Ve-di 12h-18h. Jusqu'au 10.10.

LA SAGNE

>Musée

Histoire du village et du canton
Musée régional, histoire du village et du canton. Chambre neuchâteloise. Salle dédiée à Oscar Huguenin. Ancienne horloge du clocher du temple. Ouvert chaque 1er dimanche du mois, 13h30 à 17h, ou sur rdv. Jusqu'au 31.12.

SAINT-AUBIN

>Spectacle

«Courir les rues»
Théâtre La Tarentule. Par la Cie de l'Oranger, avec Flavie Marthaler, Sofia Verdon, Patrick Dentan et Jacques Zwahlen. Ve 28.05, 20h30.

SAVAGNIER

>Spectacle/Concert

«On a perdu le Youki»
Salle de la Corbière. Du ve 28.05 au sa 29.05, 20h.

COURTELARY

>Exposition

Galerie Le Moulin 4
José René Blanco Salerno. Sa-di, 14h-16h. Jusqu'au 30.05.

DELÉMONT

>Expositions

Farb
Exposition Victoria Leonard. Travaux récents sur le thème de la mer et de ses bestioles. Je 17h-19h. Sa 10h-12h/15h-18h. Di 15h-18h. Jusqu'au 06.06.

SAINT-IMIER

>Exposition

Relais culturel d'Erguël
Exposition Anne Laure, «Le jeu de la vie».

Me-ve 14h-18h. Sa-di 14h-17h. Jusqu'au 27.06.

TRAVERS

>Musée

Mines d'asphalte du Val-de-Travers
Visite guidée des galeries des Mines de La Presta, évocation de la vie quotidienne des mineurs et présentation du Musée de la Mine. Tous les jours, 10h30 et 14h30. Groupes, toute l'année sur rendez-vous. Jusqu'au 30.06.

LE PÂQUIER

>Spectacle

«Paroles de Feu»
La Forge. Contes. Par Perlune. Di 30.05, 17h.

LA NEUVEVILLE

>Exposition

Galerie du Faucon
Exposition Annemarie Maillat, céramique et Catherine Engel, tapisserie. Ve-di 15h-18h. Jusqu'au 30.05.

>Musée

Musée d'histoire
Exposition «De la fabrication du papier à son expression artistique». Avec la participation de l'artiste Marie-Claire Meier, entourée des écoles de La Neuveville et de 5 autres invitées. Di 14h30-17h30. Jusqu'au 31.10.

VALANGIN

>Festival

Festi Bric-à-Brac, 1e édition
Orée de la forêt. Avec Madison, rock, L'Autre, chanson, Le Vieux Loup de Mer, poésie et percussions, Paxon, perfo, Compagnie C.A.B.A.R.T., chanson. Sa 29.05, 18h30-24h.

>Musée

Château
Exposition collections 2008-2009. Vaste choix des dons reçus, dans les domaines de la mode, des dentelles, des objets de la vie quotidienne d'autrefois. Mise en espace Decopub/Monika Roulet. Exposition «La vitrine du collectionneur: bottes (en sept lieux)». Me-di 11h-17h. Jusqu'au 13.06.

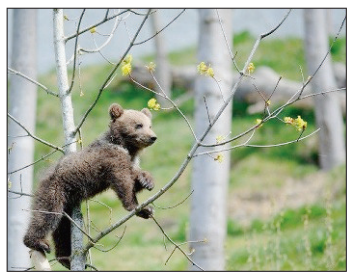

KEYSTONE

BERNE

Un million de visiteurs pour le parc aux ours

Six mois après l'ouverture du parc aux ours, la barre du million de visiteurs a été franchie hier. Un signe de l'engouement du public pour les deux oursons bernois, Urs et Berna. Ce parc est ainsi devenu l'une des attractions les plus prisées de Suisse. /ats

TRANSPORTS

Le TGV suisse ne verra pas le jour avant 2050

Lorsque le président des CFF parle de trains à grande vitesse en Suisse, on comprend vite que ce n'est pas pour demain. Et si l'on avait plutôt misé sur Swissmetro? Arrivé trop tôt, ce projet futuriste devrait néanmoins voir le jour d'ici 15 ans... mais en Corée du Sud.

MARC-ANDRÉ MISEREZ

«Le programme Rail 2030 n'offrirait-il pas l'occasion de parler aussi sur la grande vitesse? Lorsqu'on se prépare à investir autant de milliards – 12 ou 21 selon les variantes – le gouvernement doit bien examiner toutes les options». Paroles d'Ulrich Gygi, président des Chemins de fer fédéraux (CFF), le 9 mai à l'hebdomadaire dominical «Sonntag». Prié de préciser sa pensée, il dessine alors sur une feuille de papier une ligne reliant Berne à Zurich – un des secteurs du réseau où la topographie permettrait le plus facilement de rouler à 300 km/h. Et où un TGV mettrait les deux grandes villes allemandes à moins d'une demi-heure l'une de l'autre (contre 56 minutes actuellement).

Aussitôt, c'est la levée de boucliers en Suisse romande. Certains élus – qui se battent depuis des années pour l'achèvement de la troisième voie Genève-Lausanne, un des tronçons les plus encombrés du pays – crient au zurichocentrisme et dénoncent «une gifle pour la Suisse occidentale». Car Lausanne est toujours, au mieux, à 1h06 de Berne.

A l'autre extrémité du pays, le directeur cantonal des transports de Saint-Gall s'insurge à son tour et rappelle que la ville de Suisse orientale se bat elle aussi

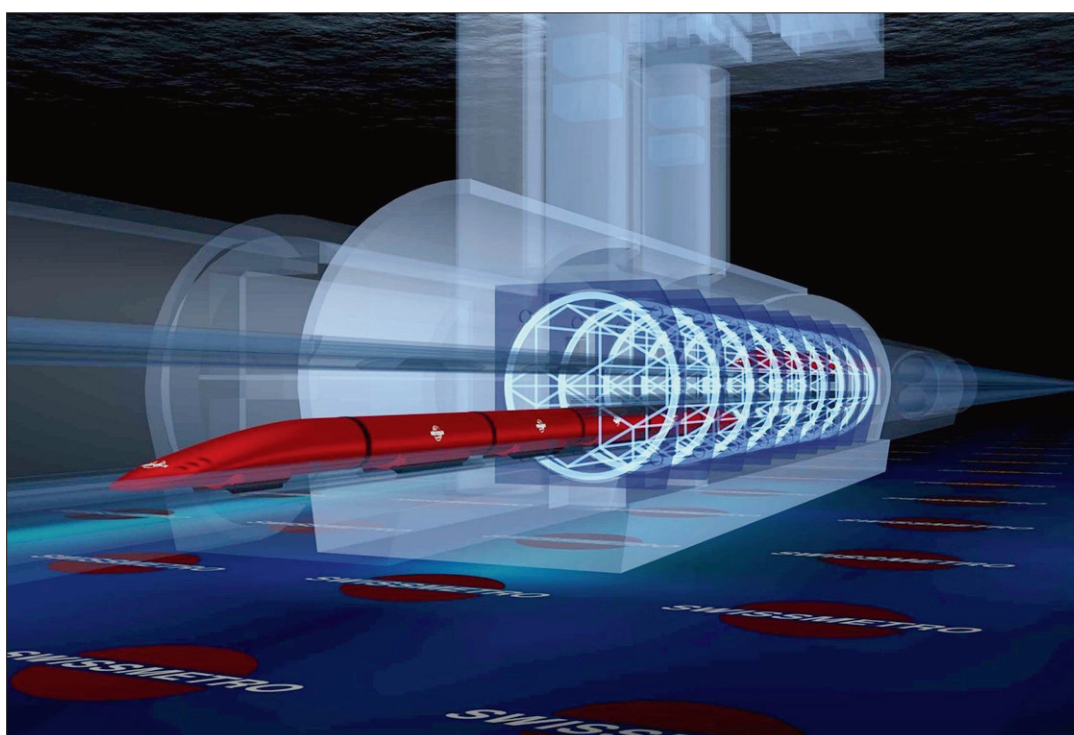

FUTURISTE Moteur linéaire, sustentation magnétique et tunnels dépressurisés Swissmetro aurait dû permettre de traverser la Suisse en une heure, avec un arrêt dans les grandes villes toutes les 12 minutes environ. (KEYSTONE)

depuis des années pour être mise à moins d'une heure de train de Zurich.

Aujourd'hui, seuls quatre rames à caisses inclinables de type ICN par jour relient les deux villes en 59 minutes. Pour les autres trains, il faut compter entre 1h05 et 1h50. Ces quelques minutes ont leur importance. Une des idées fortes du projet Rail 2000 était celle des nœuds: dans toutes les grandes villes, les trains arrivent de toutes les directions immédiatement avant l'heure pleine ou la demie et en repartent peu après. De quoi réduire les temps de changement et garantir les meilleures correspondances. En 2010, on n'y est pas encore totalement.

Désormais, les CFF, qui entre temps ont lancé les chantiers pharaoniques des deux nouvelles transversales alpines, planchent sur Rail 2030. Slogan:

«Monsieur Gygi a tracé une ligne Berne-Zurich parce que sa feuille était trop petite. Mais il aurait aussi bien pu dessiner une voie de Genève à Saint-Gall»

Moritz Leuenberger

plus de trains, plus de places assises, plus de marchandises transportées.

Et la grande vitesse dans tout ça: pas même mentionnée dans la liste des projets officiels des CFF. Alors, quelle mouche a donc piqué Ulrich Gygi? Une semaine après sa «petite phrase» (aux grands effets), son ministre de tutelle est venu tenter de calmer les esprits.

«Monsieur Gygi a tracé une ligne Berne-Zurich parce que sa feuille était trop petite», tempère Moritz Leuenberger sur les ondes de la Radio Suisse Romande. «Mais il aurait aussi bien pu dessiner une voie de Genève à Saint-Gall.» Et le ministre des Transports d'affirmer qu'il serait faux de ne pas envisager la grande vitesse... mais après 2050. /MAM

Cet article est tiré du site www.swissinfo.ch

La technologie Swissmetro choisie en Corée du Sud

Et si la Suisse avait raté le train il y a 35 ans? A l'époque où les Français mettent leur TGV au point, Rodolphe Nieth, alors ingénieur aux CFF, imagine un métro futuriste, avec moteur linéaire, sustentation magnétique et tunnels dépressurisés, qui permettrait de traverser la Suisse en une heure, avec un arrêt dans les grandes villes toutes les 12 minutes environ. «Les CFF ont toujours eu une certaine réticence, et parfois même une franche aversion pour Swissmetro», se souvient Marcel Jufer, professeur honoraire de l'Ecole polytechnique de Lausanne (EPFL), un des pères du projet. «Ils y voyaient plutôt une concurrence pour Rail 2000 ou pour les transversales alpines.»

Au départ pourtant, on y croit. En 1993, une année après la constitution de la société Swissmetro SA, Rodolphe Nieth déclare sur

les ondes de la Radio Suisse Romande que les premières rames pourraient rouler dès 2010...

Un optimisme dont les faits auront raison: Swissmetro n'obtient ni les crédits (11 petits millions investis à ce jour, dont la moitié venus de la Confédération) ni la concession. Aujourd'hui, la société est en liquidation et ses archives sont transférées à l'EPFL, qui va en assurer la «veille» technologique. Mais qui veille ne dort pas: «Nous allons valoriser certains composants pour d'autres applications», confirme Marcel Jufer, qui s'est déjà attelé à la tâche. Ainsi, les systèmes d'alimentation électrique sans contact et sans caténaire prévus pour Swissmetro pourront-ils servir à des moyens de transports classiques comme des bus, des trams, ou des engins de manutention. Et il y a plus: la Corée du Sud,

qui veut une ligne à grande vitesse sous les collines séparant Séoul de Pusan (400 km), vient d'opter pour la technologie Swissmetro contre celles des Japonais et des Allemands.

Par rapport à ces projets (dont la version japonaise roule déjà), la version suisse est en effet la seule à prévoir des tunnels sous vide d'air partiel, qui devraient autoriser des vitesses de l'ordre de 500 km/h. Comme un avion sans ailes, ou un train sans roues, le futur métro helvético-coréen offre en prime l'avantage de consommer nettement moins d'énergie, grâce à la réduction du frottement de l'air. «Aujourd'hui, ce sont les Coréens qui tiennent à être les premiers à développer cette technologie innovante», se réjouit Marcel Jufer. «Pour la Suisse, je pense que nous sommes arrivés juste un peu trop tôt.» /mam

MICHEL GUÉRARD

Une formation en «cuisine santé»



GOÛT Il faut garder le goût comme ligne de force, avec son corollaire immédiat qui est le plaisir selon le chef français Michel Guérard. (KEYSTONE)

Surtout ne pas parler de régime, mais insister sur le goût: le chef étoilé français Michel Guérard, qui milite depuis plus de 30 ans pour une alimentation gourmande mais équilibrée, veut créer un institut de formation de «cuisine santé» pour apprendre la diététique aux cuisiniers.

L'inventeur de la «grande cuisine minceur» sait qu'il s'agit d'un chantier ambitieux: en France, les apprentis chefs sont très peu sensibilisés à la question pendant leur formation. Mais face aux fléaux de l'obésité, du diabète et des maladies cardio-vasculaires, Michel Guérard veut mettre le turbo.

Le cuisinier, qui a évoqué ce projet avec la ministre française de la Santé Roselyne Bachelot, voudrait l'ancrer chez lui, à Eugénie-les-Bains, station thermale des Landes où il dirige avec sa femme un complexe hôtelier. «Il faut changer les gestes en cuisine. Mais en gardant le goût comme ligne de force, avec son corollaire immédiat qui est le plaisir», plaide le chef.

Salade de carottes à l'orange parfumée au cumin, mais aussi chou farci ou cassoulet et même, pourquoi pas, un Paris-Brest à la choréée: «En se donnant un peu de mal, on peut faire des choses assez formidables qui sont équilibrées et hypocaloriques», s'enthousiasme Michel Guérard, 77 ans, qui a été aussi l'un des fondateurs de la Nouvelle cuisine dans les années 1970. Dans le Paris-Brest, «c'est la crème qui est assasinée», explique-t-il. Il suffit de la remplacer par des blancs battus en neige ainsi qu'une touche de crème fouettée, et le tour est joué.

Les régimes qui contrarient nos «habitudes de goût» échouent, car personne ne veut renoncer au plaisir de manger. Il faut aménager nos plats préférés pour les alléger et les équilibrer sur le plan des lipides, glucides, protides. «On ne va pas tout supprimer. Il faut garder un peu de chocolat, par exemple. Il s'agit d'être raisonnable mais aussi d'être astucieux», propose le chef.

Michel Guérard passe beaucoup de temps à feuilleter les livres de recettes «régime» récemment publiés. «Ça va du type sérieux au gourou patenté, avec des choses très contradictoires.» Il a développé cette cuisine minceur après avoir vu à Eugénie, avant de s'y installer, des curistes atablés devant de «pauvres carottes râpées et un bout de jambon: c'était très déprimant».

Il a lu énormément, travaillé ses recettes en cuisine et discuté avec des nutritionnistes, y compris au sein du groupe Nestlé international pour lequel il a longtemps travaillé, notamment pour développer des plats surgelés. D'ailleurs, il ne «désespère pas que l'agroalimentaire» décide de l'accompagner: «Si on arrive à en convaincre un, pour des raisons de concurrence, les autres suivront», fait-il valoir.

Car il ne s'agit pas seulement d'améliorer l'alimentation dans les restaurants mais aussi dans les collectivités et le milieu hospitalier, notamment pour les convalescents de cancer ou les personnes âgées qui sont souvent dénutris parce qu'ils n'ont pas faim.

GERSENDE RAMBOURG-AFP

En bref

■ ÉTUDE

Taux de grossesse plus élevés dans les pays stricts

Les pays occidentaux qui ont des mœurs strictes sont ceux qui connaissent paradoxalement les taux de grossesses adolescentes les plus élevés, indique une étude scientifique publiée au Canada. La condition sociale des futures mamans joue également un rôle. Pour l'auteur de l'étude, le Dr Alex McKay, «les pays qui ont une attitude plus relâchée vis-à-vis de la sexualité des adolescents ont des taux de grossesse plus bas que les pays plus stricts, les jeunes femmes acceptant plus facilement l'information sur la sexualité». /ats-afp

■ CAMPAGNE

L'ONU veut mobiliser les villes face aux catastrophes

L'ONU a lancé hier à Genève une campagne mondiale pour mobiliser les villes afin qu'elles renforcent leurs préparatifs à une catastrophe naturelle. Plus de la moitié de la population mondiale vit dans des villes, dont un grand nombre sont très vulnérables. La campagne «Ma ville se prépare» durera jusqu'en décembre 2011 et l'objectif est d'engager plus de mille villes du monde entier à prendre des mesures concrètes, a expliqué lors d'une conférence de presse Margareta Wahlström, représentante spéciale du secrétaire général de l'ONU pour la réduction des risques naturels. /ats



GUILLAUME PERRET

Le supercrossman Mat Rebeaud ne possède pas encore son permis de moto, mais il y songe...

Aussi paradoxal que cela puisse paraître, Mat Rebeaud roule depuis l'âge de 4 ans en moto, mais ne possède pas son permis. «Disons que je suis peu attiré par la route, je fais assez de moto comme ça durant toute l'année», déclare-t-il. «Mais il faudra que je songe une fois à passer mon permis.» Remarquez, rouler en Porsche ce n'est pas plus mal non plus... /jce

«C'est la première année durant laquelle je gagne ma vie»

Parler d'argent avec Mat Rebeaud, c'est comme parler de chute, le Vaudois n'aime pas trop ça. «Disons que c'est la première année durant laquelle je gagne vraiment ma vie», explique ce membre du Red Bull Team. /jce

MOTOCYCLISME

«Pas un casse-cou»

La star du freestyle en moto, Mat Rebeaud se remet de sa terrible chute du mois de mars. Le Vaudois s'entraîne avec Florian Lorimier à Boudevilliers entre deux séances de sauts vertigineux à Payerne. Son retour est programmé à Moscou le 26 juin. Rencontre.

PHOTOS: GUILLAUME PERRET
TEXTES: JULIÁN CERVIÑO

«Je ne suis pas un casse-cou. Je tente toujours de minimiser les risques en travaillant intelligemment. Même si le risque zéro n'existe pas.» Mat(hieu) Rebeaud (bientôt 28 ans) prononce ses mots avec un léger sourire sur le visage. Le supermotard vaudois sait que le commun des mortels a le souffle coupé en le voyant s'envoler dans les airs avec sa moto et atterrir après une deux, voire plus, pirouettes ou une autre figure spectaculaire.

Pour Mat Rebeaud ce genre d'exploit fait presque partie du quotidien. Il n'y a qu'à se rendre à son air de saut à Payerne pour s'en rendre compte (lire encadré). «Cela reste un plaisir», avoue-t-il. «J'adore ça. Les sensations sont géniales. C'est un mélange d'adrénaline, de liberté et de concentration.» Ce genre de plaisir qui fait avancer Mat Rebeaud.

La compétition aussi. Le Payernois est un compétiteur, un gagnant. L'énergie apportée par le public le sublime. «C'est ce qui me motive», glisse-t-il. Et puis, chez les Rebeaud on a la moto dans le sang. De père en fils, la passion s'est transformée en virus. Mat Rebeaud est monté pour la première fois en moto à 4 ans. Il a ensuite fait ses classes en motocross, mais les sauts l'ont toujours attiré. L'apparition du freestyle et des supercross fut une bénédiction. Et il s'est fait très rapidement un nom dans cette discipline en devenant deux fois champion du monde (2006 et 2008).

Star mondiale, le Vaudois n'a pas perdu la tête. Son comportement est normal, sympathique. Il travaille avec son équipe de copains et son père presque chaque jour à Payerne. Ces jours-ci, il enchaîne les sauts pour revenir à la compétition.

Une vilaine chute à l'entraînement, en mars aux Etats-Unis, a failli mettre fin à sa saison. L'avant-bras droit a été cassé, avec une fracture ouverte ayant nécessité une grosse opération. Une grosse cicatrice et une plaque d'une dizaine de centimètres témoignent de la gravité de la chute, un gros choc aux poumons et au dos ont aggravé tout cela.

Résultat des courses, deux semaines d'hôpital et un mois de repos

complet. «Je n'aime pas trop parler de ça», esquive-t-il. «Les chutes font malheureusement partie de notre sport. C'est le gros point noir. Mais je ne saute pas pour ça. J'essaie toujours d'apporter de nouvelles choses, de trouver de nouveaux sauts ou figures. Je veux laisser mon empreinte dans mon sport.» Connu dans le monde entier, Mat Rebeaud a déjà réussi son objectif.

Après ce début de saison tronqué, il veut finir en force. «A Moscou, j'espère ne plus ressentir les séquelles de ma chute», avance-t-il. «J'ai encore un peu de peine à maîtriser totalement ma machine sur toutes les figures.»

Il faut, en effet, beaucoup de force pour contrôler les rotations lors des sauts. Mat Rebeaud ne va pas se décourager de si tôt. Le Vaudois a déjà fixé ses objectifs pour la suite de la saison. «Après Moscou, le prochain rendez-vous du championnat X-Fighters aura lieu à Madrid fin juillet (le 22), je veux y arriver à 120% de mes moyens. Puis, en août lors des X-Games, j'espère enfin décrocher le titre après avoir terminé trois fois deuxième. Ensuite, je pourrai finir en force à Londres et à Genève.»

Mat Rebeaud est de retour, attention les yeux! /JCE

Galerie photos sur arcinfo.

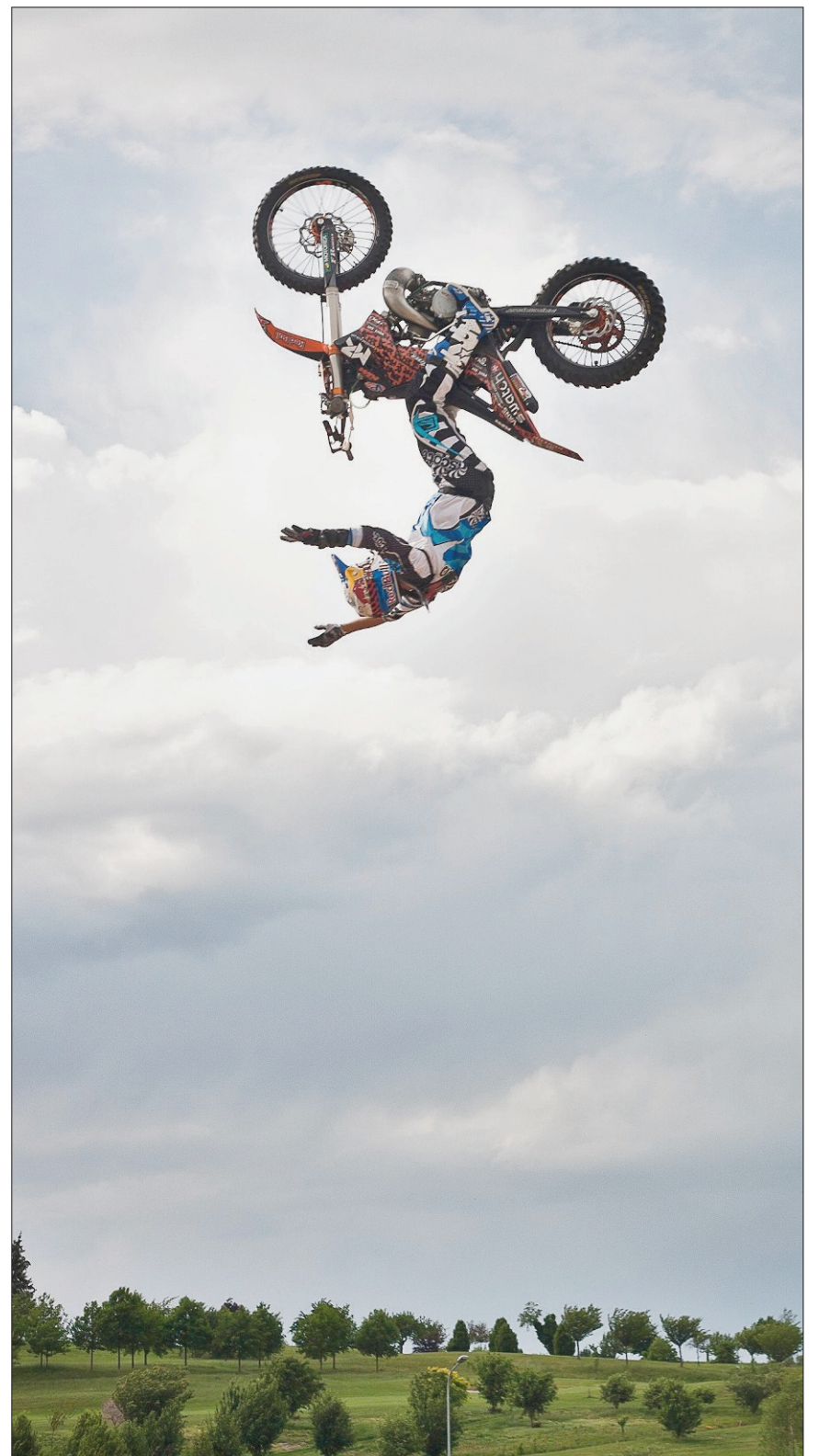

SHOW Mat Rebeaud s'envoie en l'air avec une déconcertante facilité sur son aire d'entraînement à Payerne.

Presque un jeu d'enfant de sauter dans la mousse

Assister à un entraînement de Mat Rebeaud est aussi fascinant qu'étrange. Le Vaudois enchaîne les sauts (une centaine par semaine) comme d'autres les essais en athlétisme. Son installation à Payerne est presque simple. Une rampe de saut de 6,3 m de long, 3 m de haut et d'un diamètre de 8 m lui suffisent pour s'envoler à 11-12 m de hauteur sur une moto de 100 kg. Avec à peine 20 m d'élan. «Il n'en faut pas plus et c'est très bien ainsi. En concours, c'est parfois plus court», explique-t-il. Le diamètre des rampes varie quelque peu suivant les endroits. La longueur du saut est de 23 m.

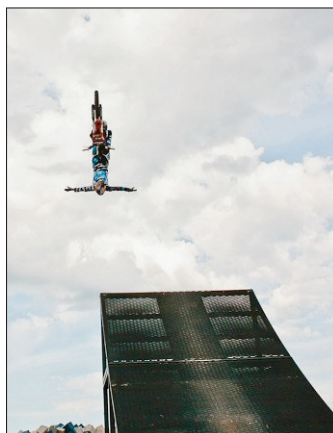

Et où atterri notre supermotard? Dans un bac de 150 m³ rempli de cube en mousse avec une base solide. «En tout, nous avons installé 8638 cubes (j'en ai gardé deux pour mes enfants)», rigole un des copains-assistants de Mat Rebeaud. Une fois dans la mousse, le motard est repêché à l'aide d'une grue et redescend sur terre via une rampe. Un jeu d'enfant, ou presque. Une aire d'atterrissage en dure est aussi prévue.

Le secret de tout ça est un super talent et une moto très «pointue» (KTM 250 cm², 2-temps) qui permet d'atteindre rapidement 50 km/h. Mais ce n'est de loin pas à la portée du premier venu... /jce

La dernière «découverte» de Florian Lorimier

Voisin d'un grand frère de Florian Lorimier à Payerne, Mat Rebeaud a rejoint le «Team Lorimier» presque naturellement. «Je l'ai connu d'abord grâce à son frère, puis à travers sa renommée», précise le Vaudois. «J'avais envie de découvrir de nouvelles choses.» Depuis six semaines, le Payernois s'entraîne à Boudevilliers. Et le supercrossman souffre durant ses deux ou trois séances hebdomadaires. «Il le faut pour atteindre ses objectifs.» Il allie réhabilitation et préparation. «Il s'agit d'abord de redonner de la force et de l'amplitude à son avant-bras droit cassé», explique le préparateur vaudois. «Les os doivent être mis un peu sous pression pour permettre une meilleure guérison, mais sans aller trop loin. C'est une question de limite.»



FORCE Mat Rebeaud est soumis à un dur régime chez Florian Lorimier.

«Tout seul, je n'irais pas si loin ni si vite», affirme Mat Rebeaud. «J'ai déjà eu des entraîneurs, mais pas quelqu'un qui s'occupe de moi personnellement. C'est superimportant d'avoir un œil extérieur. Pour l'instant, la progression est énorme.»

Evidemment, Florian Lorimier ajoute du gainage à la préparation de son athlète. «Il en a besoin pour avoir une perception globale de son corps lors des sauts», indique le préparateur de Didier Cuhe. «Ensuite, il faudra ajouter de l'explosivité. Il n'effectuera peut-être pas autant de sauts que Didier Cuhe, mais j'ajouterais ce type d'exercices au fil des séances. Notre programme évolue selon ses sensations et mon observation. Le défi est d'être prêt pour le rendez-vous de Moscou (26 juin). C'est stressant et excitant.»

«J'ai un corps qui se répare bien», rigole Mat Rebeaud. «L'expérience m'aide aussi à mieux gérer cette phase de réhabilitation. Je réagis mieux qu'à 15 ans. Je suis devenu plus raisonnable.»

«Le point commun entre tous ces athlètes, c'est leur esprit de compétiteur. Ce sont des champions. Chez Mat, la notion de plaisir est permanente. J'essaie d'apporter du nouveau à chaque séance, tout en lui compliquant la vie. Il réagit bien et j'essaie d'évoluer avec lui.»

Amateur de sports motorisés, Florian Lorimier est fasciné par le freestyle. «J'ai pu voir tout le travail qu'il y a derrière chaque saut», souligne-t-il. «Il faut parvenir à une excellence dans le geste énorme tout en conservant une grande fluidité. Franchement, c'est dur.» Voire, balèze. /jce

Mat Rebeaud en bref

- **Naissance** 29 juillet 1982.
- **Etat civil** Célibataire.
- **Mensurations** 179 cm, 82 kg.
- **Team** Red Bull. Moto: KTM (250 cm³, 2-temps).
- **Palmarès** 2006: champion du monde de freestyle, avec une victoire à Mexico. Médaille d'argent des X-Games en hiver et en été. 2007: deuxième du championnat du monde (2e à Madrid et Dublin). 2008: champion du monde (victoires en Allemagne, à Madrid, au Texas et à Mexico, deuxième à Rio). Médaille d'argent au X-Games.



CYCLISME

Arroyo reste en rose avant une étape montagnaise

L'Allemand Andre Greipel a remporté au sprint la 18e étape du Tour d'Italie à Brescia. L'Espagnol David Arroyo (photo) a conservé le maillot rose de leader à la veille d'une grande étape de montagne, qui verra le peloton franchir le Mortirolo, l'un des cols de légende de l'Italie, et à trois jours de l'arrivée à Vérone. /si

COURSE À PIED

Ils viennent de boucler leur 25e tour du canton

Le BCN Tour 2010 laissera des traces, dans les esprits comme dans les organismes. Daniel Pellaton et Raymond Rüfenacht l'ont vécu de l'intérieur, comme les 24 précédentes éditions.

FRANÇOIS TREUTHARDT

«**M**alheureusement, je ne suis même pas fatigué!» Qui ose parler ainsi? Daniel Pellaton, à l'arrivée de la dernière étape du 25e BCN Tour, mercredi soir à Neuchâtel. Avec son «compère» Raymond Rüfenacht – matricule 2296 –, le dossard 2297 a bouclé sa 152e étape. Même blessés, les deux «monuments» du tour du canton ont tout fini, n'ont laissé aucune miette.

C'est dire si, outre les douches mixtes du début du tour, les deux Chaux-de-Fonniers ont une foule d'anecdotes à raconter. On en prendra juste une. «Il y a une vingtaine d'années, on se réunissait lors de la distribution des prix», se rappelle Raymond Rüfenacht, 67 ans. «On buvait des verres ensemble, car les prix étaient assez convenables. Puis, une fois, à Neuchâtel, le prix de la bouteille avait été fixé à 30 francs. Après, on s'est dit: «Dorénavant, chacun amènera sa bouteille!» Et ça a duré quelques tours...»

Pour approcher le quart de siècle, l'esprit compte beaucoup dans le succès du tour du canton. «Si l'épreuve n'avait pas gardé son côté populaire, sa convivialité, elle aurait perdu de son attrait», sourit Raymond Rüfenacht. «A Morat-Fribourg, on



LA TOTALE Raymond Rüfenacht et Daniel Pellaton, ici lors de la 150e étape du BCN Tour, à La Chaux-de-Fonds, le 12 mai dernier: 25 tours commencés, 25 tours finis! (ARCHIVES CHRISTIAN GALLEY)

paye aussi pour faire venir des vedettes. Ici, cela reste sympa. Il faut garder cet état d'esprit!» «J'ai fait beaucoup de courses», prolonge Daniel Pellaton. «Je trouve que le tour du canton est incomparable. J'ai participé aux championnats de Suisse de marathon, et il n'y avait pas d'ambiance! Bon, celui de New York est à part... Ce qui fait le succès du BCN Tour, c'est la mentalité. Tous ceux qui ont arrêté de courir viennent quand même voir les étapes.»

Et quand on leur demande de citer une étape qui les a marqués, les deux Chaux-de-Fonniers n'hésitent pas longtemps.

«Une des plus dures, c'était du côté de La Côte-aux-Fées», avoue Raymond Rüfenacht. «C'était une des plus longues aussi, un parcours extrêmement vallonné de 16 à 17 kilomètres...» «En 25 ans, la plus belle étape, pour moi, fut le trèfle à quatre feuilles tracé à La Brévine par Claudy Rosat», complète Daniel Pellaton. «On passait plusieurs fois au centre du village, c'était superbe!»

La suite? «L'entraînement, pour moi, c'est simple. Quand je veux m'arrêter, je m'arrête. Je vois la nature qui vit!» Philosophe, Raymond Rüfenacht? Du coup, il le répète, il ne conti-

nuera peut-être pas beaucoup plus loin que 152 étapes. «En trente ans de course à pied, j'ai fait une fois et demie le tour de la Terre, environ 65 000 kilomètres...» Daniel Pellaton, lui, devrait bientôt détenir seul le record de participation. «Déjà, c'est vrai qu'il faut avoir de la chance pour faire les 152 étapes. Pas d'accident, une bonne santé aussi», estime celui qui s'est lancé dans la course à pied après avoir «subi» un cancer. «Tant que je pourrai, je courrai. J'ai eu 57 ans en février, et si je fais huit tours de plus, j'arriverai à 200 étapes à l'heure de la retraite!» /FTR

Les organisateurs préparent déjà la 26e boucle

Au lendemain de la dernière étape du 25e BCN Tour, Christophe Otz a livré ses impressions. «Ce fut une belle édition, mais franchement, depuis huit ans, je n'ai vécu que des belles éditions. Si ce fut stressant? Oui, car les étapes étaient un peu spéciales.»

A l'heure du bilan, les organisateurs de la boucle cantonale peuvent être fiers du travail accompli. «Quelque part, je suis surpris, mais beaucoup de gens disent qu'ils ont vécu une édition extraordinaire. Il y a eu une superbe ambiance sur les six étapes, même si deux ont eu le grand beau, deux une météo mitigée et deux du mauvais temps. Je suis persuadé que si nous n'avions eu que du beau temps, nous aurions largement passé les 4000 inscriptions. Si on prend du recul, on se rend compte qu'en deux ans, on a augmenté la participation de 900 coureurs.»

Et la dernière étape de mercredi, comment le «boss» du BCN Tour l'a-t-il vécue? «C'était génial! Ce ne fut pas évident d'ouvrir l'épreuve à vélo, car les coureurs allaient vite. Au pied de la rue du Château, les leaders avaient une moyenne supérieure à 20 km



NEUCHÂTEL La sixième étape (ici devant le Musée d'ethnographie) a permis au BCN Tour de battre tous les records de participation. (DAVID MARCHON)

/heure...» D'ailleurs, au sommet, c'est Gilles Bailly qui a pointé en tête, devant les vélocoureurs!

Ensuite, le travail d'organisation ne s'est pas terminé sitôt l'arrivée franchie. «Nous avons fini à 3h30», lâche Christophe Otz. «Il a fallu débaliser et même tronçonner la cime d'un gros arbre qui était tombée devant des coureurs, sur la piste.»

Le 25e tour du canton est clos, place, déjà, au 26e. «L'année prochaine, on y pense déjà», sourit Christophe Otz. «On sait même déjà que l'on sera embêté. Le jeudi de l'Ascension tombe tard, le 2 juin. Le mercredi, la dernière étape du BCN Tour coïncidera avec la Fête de l'Uni. Et les patinoires risquent d'être occupées...» Du coup, alors que La Chaux-de-Fonds ferait les «yeux doux» pour accueillir la dernière étape – solution pas forcément préconisée par le sponsor principal, selon Christophe Otz –, certains proposeraient d'avancer une étape de la Trans et de boucler le tour du canton sept jours plus tard. «Nous avons encore deux ou trois mois pour nous décider», conclut l'organisateur. /ftr

EN VRAC

Football

Deuxième ligue

Hauterive - Cortaillod	1-1
Bôle - Boudry	4-1
Béroche-Gorgier - Audax-Friül	1-1
La Chaux-de-Fonds - Bosna Cernier	3-1
Geneveys/Coffrane - Etoile Sporting	0-1
Saint-Imier - Lusitanos	1-0
1. Bôle	23 11 9 3 54-32 42
2. Serrières II*	23 13 3 7 41-30 42
3. Saint-Imier	23 10 7 6 36-34 37
4. Etoile Sp.	23 10 6 7 45-36 36
5. Cortaillod	23 9 9 5 34-28 36
6. Chx-de-Fds	23 7 9 7 36-29 30
7. Audax-Friül	23 6 10 7 26-28 28
8. Saint-Blaise	23 7 7 9 31-36 28
9. Bér.-Gorgier	23 5 12 6 39-36 27
10. Lusitanos	23 6 8 9 36-39 26
11. Hauterive	23 6 8 9 30-38 26
12. Gen/Coffrane	23 7 5 11 27-39 26
13. Bosna Cernier	23 6 5 12 27-41 23
14. Boudry	23 5 8 10 26-42 23

* = ne peut pas être promu

Demain

17.30 Cortaillod - Saint-Imier
Lusitanos - Les Gen./Coffrane

Dimanche

10.00 Saint-Blaise - Hauterive
15.00 Boudry - Serrières II
Etoile-Sporting - Chx-de-Fds
16.00 Audax-Friül - Bôle
Bosna Cernier - Béroche-Gorgier

BÔLE - BOUDRY 4-1 (3-1)

Champ-Rond: 100 spectateurs.

Arbitre: Lebre Lopes.

Buts: 25e Afonso 1-0, 29e Schmid 2-0.
37e Marzo 2-1. 45e Afonso 3-1. 76e Limani 4-1.

Bôle: Costanzo; Solca, Mundwiler, Schmid, Garcia; Decastel (84e Leggiadro), Vauthier, Limani (81e Capelli), Dantoni; R. Di Grazia (67e Greub), Afonso.

Boudry: Schild; Soares, Perez (65e Couceiro), Ducommun, Buschini; Klett, Giorgis, Schopfer (28e Python), Cattin (65e Magnin); Marzo, Azemi.
Notes: avertissements: 26e Soares (jeu dur), 27e Limani (antisportivité), 80e Marzo (antisportivité), 85e Dantoni (jeu dur). /ftr

SAINT-IMIER - LUSITANOS 1-0 (0-0)

Fin-des-Fourches: 90 spectateurs.

Arbitre: Fatton.

But: 72e Menanga 1-0.

Saint-Imier: Fontela; Moreira, Martinez, Houriet, Ducommun; Mballa (88e Fiorucci), Schärz, Lüthi, Jacot (78e Lorenzo); De Melo, Da Silva (63e Menanga).

Lusitanos: Coehlo; Do Nascimento (76e Da Costa); Rodrigues, Faisco, Daniel Da Conceicao; Cesar Da Conceicao (70e Reis), Roxo, Brbali, Bourasi, Valente; Da Silva.
Notes: avertissements à Bourasi (9e, réclamations), Valente (19e, antisportivité), Mballa (21e, jeu dur), Jacot (46e, jeu dur), Faisco (56e, jeu dur), Moreira (64e, jeu dur) et Roxo (91e, antisportivité). Expulsions de Bourasi (64e, second avertissement, pour jeu dur) et de Lorenzo (91e, voie de fait). /réd

CHX-DE-FDS - BOSNA CERNIER 3-1 (1-0)

Charière: 50 spectateurs.

Buts: 22e Dzinguene 1-0. 66e Mehmedovic 1-1. 76e M. Garzoli 2-1. 93e M. Garzoli (3-1).

La Chaux-de-Fonds: Piller; Jaggi, Aka'a, Mustafi; Guyot, Burkhard (62e Luala), Massimango, F. Garzoli (88e Milovanovic), Guida; Dzinguene (72e Zenge), M. Garzoli.
Bosna Cernier: Vurucu; Talovic, S. Hasanovic, Ormerovic, H. Alic (82e R. Samjic), H. Hasanovic, Fetic, Durmo (54e Turkanovic), Mehmedovic, Smajic, Kurtic (45e Mechta).
Notes: avertissements: 71e Hasanovic, 79e H. Alic, 93e M. Garzoli. 42e tête sur le poteau de Zenge. /vba

BÉROCHE-GORGIER - AUDAX-FRIÜL 1-1 (1-1)

Bord du lac: 70 spectateurs.

Arbitre: Conceicao.

Buts: 26e Da Silva 0-1. 49e Andreaocchio (penalty) 1-1.

Béroche-Gorgier: Fiorillo; Faga, Gardet, Piot, Dysli; Jacot, Porret, Medugno, Iseli; Andreaocchio (78e Fiorucci), Duvanel (87e Carsana).

Audax-Friül: Creanza; Natali, Penetra, Schwab, Fimmano; Da Silva, Rossier, Bazzan (28e Conte), Bradaric (66e Manno); Ciccarone, Da Costa. /jdp

Troisième ligue, groupe 1

Ce soir

20.00 Boudry II - Colombier II
NE Xamax III - Béroche-Gorgier II

Demain

17.30 Coffrane - Fontainemelon
Deportivo - Corcelles Cormondr.
18.00 Espagnol - Auviermier
Ticino - Floria

Groupe 2

Demain

17.30 Sonvilier - Saint-Imier II
18.30 Fleurier - Kosova

19.00 Le Landeron - Marin

Dimanche

15.00 Fontainemelon II - Cornaux
16.00 Couvet - Audax-Friül II

Quatrième ligue, groupe 1

Ce soir

20.00 Corcelles Corm. II - Centre port.
Les Brenets - Dombresson II

Demain

17.30 Les Gen.s/Coffrane II - Floria II
Etoile-Sporting II - Cortaillod II
19.30 Bevaix - Bôle II

Groupe 2

Ce soir

20.00 Lignières - Le Landeron II

Demain

17.30 Les Ponts-de-Martel - Cornaux II
18.00 La Sagne II - Benfica

18.30 Dombresson - Fleurier II

Dimanche

10.00 Môtiers - Saint-Sulpice
16.30 Azzurri - Marin II

Groupe 3

Demain

17.30 Villeret - Peseux Comète II
Saint-Blaise II - Sonvilier II

Dimanche

10.00 Helvetia - Centre Espagnol
15.00 Val-de-Travers - Le Parc

Cinquième ligue, groupe 1

Ce soir

20.15 Béroche-Gorgier III - Superga

Dimanche

10.00 Le Parc II - Môtiers II

Groupe 2

Ce soir

20.00 Lusitanos - Lignières II

Demain

17.30 Couvet II - La Sagne III

Dimanche

10.00 Blue Stars - Ponts-de-Martel II

Juniors A, groupe 7

Samedi

18.00 Stade Payerne - Guin

Première ligue féminine

Yverdon - Etoile 1-0

Dimanche

11.00 Rot-Schwarz - Etoile

Deuxième ligue féminine

Dimanche

11.00 NE Xamax - Plaffeien I

Troisième ligue féminine

Ce soir

20.00 Cortaillod - Couvet

Samedi

19.15 Etoile-Sporting II - Fleurier

20.00 Les Gen.s/Coffrane - Azzurri

Dimanche

10.15 Cornaux - Colombier

Coupe neuchâteloise

FINALES À LA MALADIÈRE

Dimanche 30 mai, juniors D

10.30 Fontainemelon - NE Xamax

Juniors C

12.15 Colombier - NE Xamax

Juniors B

14.15 Team Littoral Bôle - Deportivo

Juniors A

16.30 Serrières - Lusitanos

Mercredi 2 juin, seniors

19.00 Audax-Friül - Béroche-Gorgier

Cyclisme

Tour d'Italie

18e étape, Levico Terme - Brescia

(140 km): 1. Greipel (All/HTC-Columbia) 3h14'59 (43,080 km/h), 20^e de bonif. 2. Dean (NZ), 12^e. 3. Dall'Antonia (It), 8^e. 4. Henderson (NZ), 5. Hondo (All), 6. Brown (Aus), 7. Haedo (Arg), 8. Eljizen (PB), 9. Sabatini (It), 10. Bonnet (Fr), 11. Hinault (Fr), 12. Donati (It), 13. Arashiro (Jap), 14. Pozzato (It), 15. Velo (It). Puis: 18. Arroyo (Esp), 22. Basso (It), 25. Evans (Aus), 26. Scarponi (It), 31. Cunego (It), 32. Karpets (Rus), 35. Vinokourov (Kaz), 41. Schär (S), 44. Porte (Aus), 46. Nibali (It), 55. Sastre (Esp), 62. D. Wyss (S), 65. Garzelli (It), 68. Bertogliati (S), 92. M. Wyss (S) tous m.t. 115. Tschopp (S) à 21^e. 121. Stalder (S) m.t. 124. Wiggins (GB) à 37^e. 133. Simoni (It) à 1'29. 150. Albasini (S) à 1'43.

Classement général: 1. Arroyo (Caisse d'Epargne) 76h26'30. 2. Basso à 2'27. 3. Porte à 2'44. 4. Evans à 3'09. 5. Sastre à 4'41. 6. Nibali à 4'53. 7. Vinokourov à 5'12. 8. Scarponi à 5'24. 9. Cunego à 9'21. 10. Kiserlovski (Cro) à 9'32. 11. Pinotti (It) à 10'28. 12. Efimkin (Rus) à 10'59. 13. Gerdemann (All) à 11'36. 14. Cataldo (It) à 14'10. 15. Karpets à 14'34. Puis: 25. Garzelli à 34'32. 26. Wiggins à 37'32. 39. Tschopp à 1h00'28. 52. M. Wyss à 1h21'38. 61. Bertogliati à 1h34'18. 89. Simoni à 2h06'40. 92. Stalder à 2h09'42. 106. D. Wyss à 2h28'13. 123. Schär à 2h45'40. 136. Albasini à 2h57'13.

Basketball

NBA

Play-off. Finale de la Conférence Est (au meilleur de sept matches). Acte V: Orlando Magic - Boston Celtics 113-92 (2-3 dans la série)



YOUNG BOYS

Le club bernois engage l'espoir Moreno Costanzo

Young Boys a réussi un gros coup sur le marché suisse des transferts en engageant pour quatre ans l'un des grands espoirs du football helvétique, le milieu offensif Moreno Costanzo (22 ans), sixième meilleur buteur de la saison écoulée (14 buts) avec Saint-Gall. Le montant de la transaction ne sera pas dévoilé. /si

L'arbitrage à cinq promu en Ligue des champions et à l'Euro

L'UEFA va étendre l'arbitrage à cinq, expérimenté en Europa League, à la Ligue des champions et à l'Euro 2012, qualifications comprises. Cinq directeurs de jeu seront également sur le pont lors de la Supercoupe d'Europe. /si

FOOTBALL

Quand l'équipe de Suisse réinvente l'œuvre de Sartre

Durant son séjour en Valais, l'équipe de Suisse alterne les séances ouvertes au public et les entraînements à huis clos sans spectateurs. Bernard Challandes décrypte une mesure en vogue dans le football.

CRANS-MONTANA
STÉPHANE FOURNIER

Le football ressuscite Jean-Paul Sartre. «Huis clos» devient l'une des pièces les plus interprétées sur les terrains de jeu. Près de soixante ans après la création de la version originelle de l'écrivain français, elle se décline dans tous les clubs, dans toutes les sélections nationales et dans toutes les langues. La Suisse la jouera durant une dizaine de jours en Valais entre séance d'entraînement ouverte au public et séance dans l'intimité, «à huis clos».

Les acteurs du ballon rond se protègent à coups de banderoles entourant le terrain, de barrières infranchissables et de personnel de sécurité. «L'évolution de la société a conduit à cette mesure», commente Bernard Challandes. «L'explosion des différents vecteurs médiatiques a multiplié par trois ou par quatre le nombre de micros, de caméras ou d'appareils photographiques dans l'entourage d'une équipe. Il faut savoir se protéger et trouver la bonne limite entre la disponibilité et le repli sur soi. Les entraînements fermés au public témoignent aussi d'une préparation plus professionnelle.»

«L'Enfer, c'est les autres», la plus célèbre réplique de l'œuvre théâtrale de Sartre, résume parfaitement la motivation qui

conduit à l'adoption de cette mesure en sport. «Quel journaliste ou quel photographe possède suffisamment de discipline pour respecter les règles définies avant une compétition? Aucun sans ce cadre restrictif. Vous aurez toujours aussi un enfant ou un fan qui viendra solliciter un autographe ou autre chose au bord du terrain pendant un moment de récupération.»

Le technicien neuchâtelois se souvient de son expérience zurichoise. «Nous n'avions aucune possibilité de travailler sans spectateur. J'ai toujours gueulé pour avoir un terrain bouclé. Avant chaque derby contre Grasshopper, une personne étudiait notre jeu durant toute la semaine. La question se posait de savoir si nous pouvions travailler ou non les balles arrêtées. Gross disposait à Bâle de surfaces totalement fermées, nous ne travaillions pas dans les mêmes conditions.»

L'ancien sélectionneur des moins de 21 ans ne croit pas à la menace d'une visite intéressée lors du séjour valaisan de la Suisse. «Une telle préparation n'est pas propice à l'observation. Elle se fera plutôt lors du dernier entraînement à domicile avant un déplacement ou le jour précédant une finale.»

La présence du public, journaliste ou simple quidam, influence-t-elle le déroulement d'un entraînement? «Oui, sans hésitation. La concentration est meilleure lors d'un huis clos. Vous vous sentez aussi plus libres, vous réagissez plus spontanément. Vous n'hésitez pas à vous dire les quatre vérités ou à gueuler. Vous ne sentez plus la présence des caméras dont les images d'une scène mouve-



HUIS CLOS Pour vivre heureux dans le football d'aujourd'hui, faut-il vraiment vivre caché?

(KEYSTONE)

mentée peuvent avoir de grandes répercussions. On peut faire la comparaison avec une famille, on se sent entre nous sans observateur indiscret.»

S'il apprécie l'intimité, Challandes ne l'établit pas en règle absolue. «Il ne faut pas trop se prendre au sérieux, mais adopter un bon milieu afin de rester disponible pour le public qui fait vivre le foot. L'extrême comme le camp retranché des Français à Châtel lors de l'Euro qui rend les joueurs inabordable est à éviter.»

Raymond Domenech et les Bleus avaient joué au chat et à la souris avec les journalistes en modifiant les lieux et les heures d'entraînement. L'adaptation suisse de Sartre est plus modérée. /SFO

Déjà à la mode en 1994

Yvan Quentin se déplace en famille pour assister à l'entraînement de l'équipe de Suisse à Lens. Répondant à une invitation de l'office du tourisme de Crans-Montana, l'ancien international profite d'une séance publique à Lens. «Les huis clos existaient déjà lorsque nous préparions la Coupe du monde 1994 ou l'Euro 1996», confie l'ancien joueur de Sion, Xamax et Zurich. «Ils étaient réservés aux veilles de match et étaient essentiellement consacrés aux balles arrêtées. Je crois même qu'on ne nous communiquait pas si le public était présent ou non. Personnellement, cela m'était complètement égal que de m'entraîner avec ou sans spectateur. Je ne regardais pas qui se trouvait autour du terrain.»

Alex Frei, Stéphane Griching ou Diego Benaglio disputent une opposition sur une moitié de terrain. «L'ambiance est sûrement plus décontractée ce soir avec la présence des spectateurs que lors d'une séance fermée. Ça permet de décompresser un peu aussi. Mais la comparaison est difficile pour moi, je n'ai jamais eu d'entraîneur qui était accro à cette pratique. Je n'en garde pas de souvenirs très précis.» /sfo

Hitzfeld préfère Bunjaku à Ben Khalifa

Ottmar Hitzfeld a choisi **Albert Bunjaku** (photo Keystone) pour remplacer Marco Streller dans la liste des 23 sélectionnés pour la Coupe du monde. Le joueur de Nuremberg a rejoint l'équipe hier soir à Crans-Montana. Auteur de 12 buts cette saison en Bundesliga au sein d'une formation néo-promue qui est parvenue à se maintenir, Albert Bunjaku a fêté sa première sélection le 14 novembre dernier contre la Norvège. Il a également été de la partie le 3 mars contre l'Uruguay. Dans un contexte difficile, Bunjaku n'avait pas crevé l'écran.

Sa place parmi les 23 répond toutefois à une certaine logique. L'ancien joueur de Schaffhouse (26 ans) s'est affirmé cette saison comme l'un des bons attaquants de Bundesliga. Ce vécu a été décisif par rapport à Nassim Ben Khalifa. Ottmar Hitzfeld a, en effet, tenté d'appeler le champion du monde M17. «L'expérience de



Bunjaku n'est pas son seul atout. Il est capable aussi de jouer sur les côtés», souligne le coach. «Il a les qualités pour s'intégrer dans notre système qui sera le plus souvent articulé en 4-4-1-1». Une sélection de Ben Khalifa serait venue trop tôt. «Laissons-le s'affirmer à Wolfsburg. S'il y parvient, il sera un candidat pour l'équipe lors de la campagne de qualification pour l'Euro 2012.»

En retenant Ben Khalifa et en l'alignant ne serait-ce qu'une minute, Ottmar Hitzfeld aurait levé l'incertitude qui plane au-dessus de sa carrière. Le Nyonnais (18 ans) a toujours la possibilité de jouer pour la Tunisie. «Pour moi, il est acquis qu'il jouera pour la Suisse. Je ne vois pas un danger sur ce plan», affirme le coach national.

C'est à 22 que les Suisses se sont entraînés hier. Von Bergen (dos), Behrami (genou) et Barnetta (hanche) ont encore été ménagés. /si

«Revenir plus fort»

«Je me suis rendu compte tout de suite que c'était râpé. La réalité est dure à accepter: je rate la Coupe du monde alors que je sors de la meilleure saison de ma carrière». Aux Jeux de la malchance, Marco Streller aurait droit à la médaille d'or.

Blessé mercredi matin à l'entraînement à Sierre, l'attaquant du FCB est contraint, pour la deuxième fois, de déclarer forfait à la dernière minute pour un grand tournoi. Il s'était cassé la jambe à la veille de l'Euro 2004 au Portugal. «J'ai une certaine expérience dans ce domaine», soupire le Bâlois. «Je veux revenir plus fort après ce coup du sort. J'espère être capable de postuler à nouveau à une sélection en équipe de Suisse.»

Marco Streller assure qu'il s'est présenté à Crans-Montana en pleine possession de ses moyens. «Je me suis blessé à la cuisse au début mai», explique-t-il. «J'étais guéri. Il n'y a aucun doute. Sinon, j'aurais eu la franchise de le dire.» Presque un cri du cœur pour chasser les fantômes de l'Euro 2008, où l'on avait pu croire qu'il avait «caché» la gravité de sa pubalgie.

Avant de quitter le Valais, Marco Streller avait l'élégance d'évoquer les atouts d'Albert Bunjaku, le joueur qui a pris sa place dans la liste des vingt-trois. «Je l'apprécie beaucoup», assure-t-il. «Albert a démontré avec Nuremberg qu'il est un attaquant de grande valeur.» /si

AUTOMOBILISME

Hirschi favori au Mans

Au volant de son Aston Martin, Jonathan Hirschi – neuvième de la course de qualification – s'est finalement classé quatrième de la manche du Mondial FIA GT1 de Brno, en République tchèque. Avec son coéquipier Clivio Piccione, le pilote neuchâtelois n'a terminé qu'à une seconde et demie de la voiture de tête. La prochaine manche aura lieu le 4 juillet au Castellet (circuit Paul Ricard).

Au classement des pilotes du Mondial, il figure au 10e rang. Son team (Hexis AMR) est 3e.

Le Vaudruzien prépare désormais les 24 Heures du Mans (12-13 juin), où il partagera le volant d'une Ford GT avec le Franco-Suisse Romain Grosjean (engagé en F1 avec Renault la saison dernière...) et Thomas Mutsch (pilote officiel Ford), premiers au classement du Mondial FIA GT1.

Jonathan Hirschi en salive déjà: «Grosso modo, si la voiture va au bout et que l'on ne fait pas de bêtise, on aura de grandes chances de gagner, en tout cas d'être très bien classés», lance le Neuchâtelois. /ptu

En bref

FOOTBALL Le Mondial perd son chanteur vedette

Le chanteur d'opéra sud-africain qui devait se produire lors de la cérémonie d'ouverture de la Coupe du monde est décédé cette semaine, à 15 jours du début de la compétition. Siphiso Ntshibe, 34 ans, surnommé le «nouveau Pavarotti», a succombé mardi à l'hôpital à une méningite contractée lors des répétitions du concert qu'il devait donner le 11 juin avant le match d'ouverture entre l'Afrique du Sud et l'Uruguay. /si

L'UEFA adopte le fair-play financier

L'UEFA a adopté le principe du fair-play financier, qui entrera en vigueur de façon progressive. Il stipule que pour figurer dans les compétitions européennes, un club ne peut dépenser plus d'argent qu'il n'en génère. /si

HOCKEY SUR GLACE Jamie Wright avec Jonathan Roy à Bâle

L'attaquant canadien Jamie Wright (34 ans) épaulera Jonathan Roy à Bâle la saison prochaine. En provenance des Lions de Francfort, il a signé un contrat d'une saison. Il a disputé 124 matches de NHL avant d'évoluer en Suisse avec GE Servette (49 points en 2006-2007). Il a aussi évolué à Sierre la saison dernière (20 points en 10 matches). Dany Gélinas, l'entraîneur du HC Bâle, nous a confirmé que son contingent était quasi plein. Il n'y aurait donc pas de place pour les recalés du HCC Danny Masa et Fabien Hecquet. /jce



FOOTBALL

Roger Läubli dédicacera son livre lors du derby

Le coup d'envoi du derby entre Etoile et le FCC (dimanche à 15h aux Foulets) sera donné par Roger Läubli. L'ex-gardien du FCC et de Xamax dédicacera, au côté de l'auteur, «Souriez, vous jouez...», le livre que Jean-François Berdat lui a consacré. Et où on parle de football, mais aussi d'état d'esprit dans un milieu où le business et le fric sont devenus rois. /comm

RAID MULTISPORTS

Le Jura Raid 2010 s'annonce corsé

La cinquième édition du Jura Raid Adventure (JRA) affiche complet depuis plusieurs semaines. Demain et, surtout, dimanche aux alentours du Locle, les raiders vont souffrir sur des parcours très sélectifs.

JULIÁN CERVIÑO

En cinq ans d'existence, les jeunes et sympathiques organisateurs du Jura Raid Adventure se sont fait une belle clientèle et renommée. Les gens de NeuchAdventure attirent quelques équipes étrangères. Des teams autrichiens, français et luxembourgeois feront partie des 175 équipes de deux personnes présentes au départ demain et dimanche au Communal du Locle. Une centaine de ces teams participeront dimanche au Raid Sportif, les autres se répartissent entre le Raid Découverte et celui des Experts. Demain, les plus jeunes (nés entre 1994 et 1998) se lanceront sur un parcours d'initiation.

«Il y a eu quelques petits changements par rapport aux précédentes éditions, mais nous ne pouvons pas en dire plus», préviennent les organisateurs. «Le parcours est inédit et réserve quelques surprises.»

Sans surprise, en partant des hauteurs du Locle, le dénivelé est forcément important et il n'y a qu'à jeter un coup d'œil sur les parcours pour s'en rendre compte: +2400 m pour les Experts et +1500 m pour les Sportifs. Et le kilométrage impose le respect avec 80 et



ROLLER Les concurrents du cinquième Jura Raid Adventure devront aussi rouler dimanche. (ARCHIVES BIST)

45 km. Pas une balade de santé pour les 350 concurrents annoncés. Les meilleures équipes devront se dépenser pour décrocher la victoire finale en courant, pédalant, ramant et grim pant.

Presque unique date de ce genre d'épreuves en Suisse, le JRA espère s'associer à d'autres raids l'année prochaine. Plusieurs organisateurs potentiels suivront ce cinquième raid avec attention. «Nous entendons rester sur cette taille», souligne le président de NeuchAdventure Fabien Juan. «Nous voulons conserver l'esprit convivial et familial de notre manifestation.» Tant mieux! /JCE

Le programme du Jura Raid Adventure

Cinquième édition au Communal du Locle.

- **Demain** 15h: Raid Junior. Retrait des dossards des parcours Découvert, Sportif et Expert de 16h à 18h.
- **Dimanche** 7h30: départ du Raid Expert. 9h: départ du Raid Sportif. 9h45: départ du Raid Découverte. Dès 11h30: arrivée des premières équipes du Raid Découverte. Dès 12h: arrivée des premières équipes du Raid Sportif. Dès 13h30: arrivée des premières équipes du Raid Expert. 17h: fermeture de la ligne d'arrivée.
- **Parcours** Junior: course à pied, VTT, surprise. Environ 12 km (filles et garçons nés entre 1994 et 1998, plusieurs catégories). Découverte: course à pied, VTT, rollers et surprise. Environ 17 km (+440 m de dénivellation), dès 16 ans révolus. Sportif: course à pied, VTT, canoë, atelier de cordes, surprise. Hommes, dames et mixte. Environ 45 km (+1500 m). Expert: course à pied, VTT, canoë, roller, atelier de cordes et surprise. Environ 80 km (+2400 m).
- **Règlement** Toujours deux personnes par équipes qui doivent terminer ensemble.

VOILE

Dernière régates des M2 sur le lac

La troisième étape du Safram M2 Tour sera également la dernière de l'année disputée sur le lac de Neuchâtel. Ce week-end au Nid-du-Crô, une douzaine de catamarans de type M2 se disputeront le Grand-Prix E-Gestion organisé par le Cercle de la voile de Neuchâtel (CVN).

Le premier départ possible est fixé à 10h30 demain, les organisateurs chercheront les meilleures conditions pour «disputer un maximum de huit régates», précise Jean-Luc Dreyer, président du comité de course. Le dernier départ possible sera donné au plus tard à 15h30 dimanche.

«Pour valider le Grand Prix, nous devons disputer au minimum deux régates valables» rappelle celui qui est, avant tout, président du CVN.



RÉGATES Les M2 vont en débattre au large de Neuchâtel. (ARCHIVES GALLEY)

Pour qu'une course soit valable, il faut qu'elle soit équitable et donne les mêmes chances à tous les concurrents. Evidemment cette équité dépend, comme d'habitude, de la météo. S'il est encore un peu tôt pour se prononcer, Jean-Luc Dreyer espère «des vents réguliers, mais sur-

tout pas un orage ou des vents forts comme hier (réd: mercredi). Sinon, il y aura de la casse».

Le favori du GP E-Gestion est, sans conteste, l'équipage local du Team Parmigiani. «Actuellement et après deux étapes, ils sont en tête du Safram M2

Tour. Derrière, il y a un peu moins de bateaux que l'année passée, mais ils sont tous expérimentés. Six bateaux, soit la moitié de la flotte, peuvent prétendre à la victoire, ça sera très serré», prévoit Jean-Luc Dreyer. Comme un Grand Prix est toujours une occasion de fêter la voile, diverses animations ont été mises en place. Les sponsors et amis pourront se rendre directement au cœur de la course à bord du navire «Attila» qui devrait effectuer trois sorties le dimanche.

A noter également que les jeunes de la Fondation Borel, qui ont récemment construit un bateau à titre pédagogique (voir notre édition du 21 mai), tiendront un stand et expliqueront leur démarche. Avis aux curieux. /Sébastien Egger

ICI...

ATHLÉTISME

Coupe des 3 stades

Deuxième manche, dimanche 30 mai aux Geneveys-sur-Coffrane.

Mémorial Claude Meisterhans

M20, M23, messieurs et dames, samedi 29 mai, dès 11h à Colombier (stade du Littoral).

BADMINTON

Championnat romand

Samedi 29 (dès 8h) et dimanche 30 mai (dès 8h35) à Neuchâtel (Maladière, Riveraine).

COURSE À PIED

Le long de la rivière du Doubs

Championnat neuchâtelois des courses hors stade, troisième manche, samedi 29 mai entre Maison Monsieur et Les Brenets, départ à 14h (marcheurs) et 16h (coureurs).

HIPPIQUE

Concours de saut des Bayards

R1-R1/L1-R1/L1/MI-2x libre au style, samedi 29 mai dès 9h. Libre poneys 40-60 cm-libre débutant 60-80 cm-libre 80-100 cm-gymkhana enfants, dimanche 30 mai dès 9h.

Samedi, 9h: épreuve 1, R1/A. **A la suite:** épreuve 2, R1/A en deux phases. **13h30:** épreuve 3, R1/L1/C. **A la suite:** épreuve 4, R1/L1/A + tour des vainqueurs.

Dimanche, 9h: épreuve 5, libre au style. **A la suite:** épreuve 6, libre au style. **11h30:** épreuve 7, hunters. **A la suite:** épreuve 8, hunters. **14h30:** épreuve 9, R1/L1-MI contre la montre. **A la suite:** épreuve 10, R1/L1/A + tour des vainqueurs.

GYMNASTIQUE

Championnat cantonal agrès individuel

Samedi 29 et dimanche 30 mai au Locle.

RAID MULTISPORTS

Jura Raid Adventure

Juniors et adultes, samedi 29 (15h) et dimanche 30 mai (7h30) au Locle (Communal).

RUGBY

La Chaux-de-Fonds - Neuchâtel

LNB, vendredi 28 mai, à 20h au terrain des Arêtes.

TCHOUKBALL

Finales du championnat de Suisse M18

Samedi 29 mai, dès 9h30 à La Chaux-de-Fonds (Pavillon des sports).

UNIHOCCY

Tournoi populaire

Samedi 29 mai, dès 8h30 à Cornaux (salle omnisports). Finales dès 14h30.

VOILE

Grand Prix E-Gestion

Catamarans M2, samedi 29 (dès 10h) et dimanche 30 mai (dès 14h30) à Neuchâtel (port du Nid-du-Crô).

VTT

Raiffeisen Trans

Première étape (15 km, +437 m), mercredi 2 juin, à 19h à Cernier (Evolgia). Kid's Trans dès 16h.

WATERPOLO

Red-Fish Neuchâtel - Schaffhouse

LNB, samedi 29 mai, à 19h30 à la piscine du Nid-du-Crô.

...AILLEURS

AUTOMOBILISME

Rallye du Portugal

Championnat du monde, du jeudi 27 au dimanche 30 mai.

Championnat de Suisse des rallyes

Du vendredi 28 au dimanche 30 mai à Lavey-les-Bains.

Grand Prix de Turquie

Formule 1, dimanche 30 mai, à 14h à Kurtköy.

BOXE

Vitali Klitschko - Albert Sosnowski

Championnat du monde des lourds WBC, samedi à Gelsenkirchen (All).

CYCLISME

Tour d'Italie

Calendrier historique, du samedi 8 au dimanche 30 mai.

TENNIS

Roland-Garros

Deuxième levée du Grand Chelem, du dimanche 23 mai au dimanche 6 juin à Paris.

TRIATHLON

Triathlon de Delémont

Championnat jurassien, première manche, dimanche 30 mai dès 11h à la Blancherie.

VTT

Raid des 3 vallons

Wind Romandie Bike Cup, quatrième manche, dimanche 30 mai dès 10h à Vallorbe.

COURSE À PIED

Le long du Doubs

La 3e manche du championnat neuchâtelois hors stade (18,5 km, +200 m) aura lieu demain entre Maison Monsieur et Les Brenets. Départ des marcheurs à 14h et des coureurs à 16h. Dernières inscriptions à la

halle de gym des Brenets. Les participants pourront se rendre en bus jusqu'au départ (5 fr.) à 13h (marcheurs) et 14h (coureurs). Renseignements: Eric Schneeberger (079 347 31 84) ou www.cross-club.ch. /alf



KEYSTONE

BOB Ivo Rüegg tire un trait sur la compétition

Ivo Rüegg (39 ans) cesse la compétition pour des raisons professionnelles. Avec Cédric Grand, le pilote schwytois est devenu champion du monde de bob à deux en 2009. En 2007, il avait été sacré à quatre (cinq médailles d'argent aux Européens). En Coupe du monde, il compte 19 podiums et une victoire au général en bob à deux l'hiver dernier. /si

FOOTBALL

Le défi de Challandes

Bernard Challandes s'engage pour une saison avec Sion. Le coach neuchâtelois a découvert son nouveau milieu de travail mercredi et signé son contrat hier.

STÉPHANE FOURNIER

Le successeur de Didier Tholot s'appelle Bernard Challandes. Il s'engage pour une saison avec le FC Sion. «Nous avons parlé de football durant deux heures mercredi sans aborder la question d'un contrat, puis trois minutes et demie nous ont suffi aujourd'hui (réd: hier) pour régler les détails de mon engagement», glisse le Neuchâtelois. «Christian Constantin voulait Bernard Challandes et Bernard Challandes avait exprimé son intérêt pour ce poste.»

Après des expériences à La Chaux-de-Fonds, Yverdon et Servette, le Chaulier conduit la sélection suisse des M21 ans à une demi-finale de l'Euro en 2002 et contribue à la naissance du mythe des «Titans». Cinq ans plus tard, il quitte l'ASF pour Zurich, avec qui il obtient un titre de champion en 2009. La fin prématurée de cette union durant le printemps lui ouvre les portes de Tourbillon après la démission de Tholot.

Pourquoi Bernard Challandes s'assied-il sur un siège éjectable à Sion?

Je vois les choses différemment. Je relève un nouveau défi comme je l'ai toujours fait dans ma vie. J'ai abandonné un poste d'enseignant pour reprendre La Chaux-de-Fonds qui n'avait plus d'argent, puis j'ai quitté la fédération pour m'engager à Zurich. On m'a traité de fou. Sion a une histoire dans le football suisse, c'est un club intéressant. Je sais que je dois gagner, mais je veux gagner. Si j'y parviens, je serai l'homme de la situation. Si non, je deviendrai le 23e de la liste des partants. Dans ce cas de figure, la responsabilité de l'échec m'incombera, elle n'ap-

partendra ni au président, ni au directeur sportif, ni à quelqu'un d'autre. Je dois faire passer mon amour du football.

L'union de deux caractères très forts comme celui de Constantin et le vôtre promet des étincelles!

Le président est fou de foot, et cette passion nous rapproche. La pression, je me la mets tout seul. A 59 ans, l'obligation de retravailler après la fin d'un contrat n'existe plus. J'aurais pu rester à la maison... On m'avait demandé les raisons de ma signature à Zurich, j'avais répondu «pour gagner un titre» parce que je savais que ce club avait le potentiel pour atteindre cet objectif. Je rêve de la Coupe aussi.

Votre arrivée signifie-t-elle un accent plus fort sur les jeunes?

Travailler avec eux et avoir du succès n'est pas incompatible. Sion a reconstruit un secteur formation fort qui a retrouvé la stabilité. Il bénéficie de structures que plusieurs clubs en Suisse peuvent envier. Les M16 ans jouent pour le titre, les M21 ans ont dominé la première ligue. Ce dernier résultat reste à pondérer. Nous avons connu la même situation à Zurich parce que les M21 sont des pros ou presque qui s'entraînent dix fois par semaine et qui affrontent des équipes moins préparées. S'imposer en Super League représente un défi encore plus grand.

Vous n'avez pas hésité!

Quand tu reçois une proposition de Christian Constantin, tu ne dois pas réfléchir trois semaines. Tu dis oui ou non. C'est un fonceur qui n'apprécie pas les hésitations. Le Valais me plaît. Ma famille se réjouit de s'y installer. Ma femme pourra effectuer une préparation optimale pour la grande Patrouille des Glaciers. Elle a fait la petite cette année parce que vivre à Zurich compliquait les entraînements. /SFO



CHALLENGE L'entraîneur neuchâtelois Bernard Challandes (ex-Zurich) a signé hier un contrat d'un an avec le FC Sion. (KEYSTONE)

L'éloge de Constantin

Christian Constantin présente le successeur de Didier Tholot. «Bernard Challandes connaît le club, son président et l'équipe. Il est originaire des Montagnes neuchâteloises, donc il peut affronter les rigueurs des hivers valaisans. Il est le dernier entraîneur romand à avoir gagné le titre de champion de Suisse», énumère-t-il. «Je ne pouvais pas me permettre de perdre du temps pour de l'adaptation. Je souhaitais de l'efficacité immédiate.» Le caractère fort du Neuchâtelois lui donne un atout supplémentaire. «Le mélange est explosif, c'est pour cela que nous sommes ensemble. Nous nous connaissons depuis plus de 20 ans.» La durée du contrat se limite à une année. «Nous savons l'un et l'autre que les résultats unissent ou séparent les parties. L'objectif est de faire mieux que cette saison.» /sfo

TENNIS

Wawrinka évite Monfils, «Chiudi» battu

Marco Chiudinelli (ATP 68) n'a pas signé d'exploit au 2e tour à Roland-Garros. Le Bâlois de 28 ans s'est incliné 6-7 (3-7) 7-6 (7-3) 7-6 (9-7) 6-4 face à l'Américain John Isner (No 17). Le service d'Isner (2m06) a fait très mal à «Chiudi» (38 aces)...

«Ce n'était pas facile de jouer sur deux jours. Mercredi, je rentre à l'hôtel en étant devant. Mais aujourd'hui (réd: hier), il a trouvé la solution à mes coups», glisse Marco Chiudinelli. «Il a mieux joué les points importants. C'est frustrant parce que je ne cède qu'une fois mon service dans le tie-break du troisième set.»

Stanislas Wawrinka, lui, n'affrontera pas Gaël Monfils, au 3e tour. Le Français, qui menait deux sets à rien et double break dans la 3e manche, a quitté le tournoi après plus de quatre heures et quart de jeu, disputés sur deux jours, face à l'Italien Fabio Fognini. «Je suis déçu, mais il mérite sa victoire», reconnaît le Français. «Il était plus en confiance que moi. Il a aussi eu plus de réussite. Bravo à lui, c'est tout ce que j'ai à dire.»

Pour autant, Gaël Monfils n'a pas été avare de ses - bons - mots. Ainsi, autant décontracté qu'il pouvait l'être après une défaite, il s'est épanché sur son ad-

versaire. Qu'il a défendu face à un public français qui n'a cessé de le chahuter. «C'est un bon gars. Il est comme il est et je l'apprécie. Il m'a battu à la régulière. Il a été plus fort que moi.»

Fabio Fognini était en pleine euphorie après sa «plus belle victoire sur le circuit». «Le public? Non, c'est normal. On est en France. Après avoir été mené deux sets à rien, j'ai rallongé les échanges. Il y avait beaucoup de tension, beaucoup d'émotion aussi.» 92e joueur mondial, l'Italien n'avait jamais franchi le 2e tour d'un grand-chelem. Il lui restera à digérer son exploit avant d'affronter Wawrinka.

Sébastien Grosjean (31 ans) a annoncé sa retraite. «Mon corps ne répond plus», explique-t-il. Ancien No 4 mondial, blessé à l'épaule depuis quelque temps, il n'est plus que 549e mondial.

La pluie a joué les perturbatrices, 41 matches ayant été annulés hier, sans compter ceux qui n'ont pu aller au bout... Le retour du soleil est annoncé.

Aujourd'hui, Nadal ouvrira la journée face à Zeballos. Federer affrontera Reister en début d'après-midi après deux simples dames. Wawrinka est prévu à la campagne en milieu d'après-midi face à Fognini.

PARIS, CHRISTOPHE SPAHR

LA QUESTION DU JOUR

Bernard Challandes réussira-t-il à s'imposer à la tête du FC Sion?

VOTEZ par SMS en envoyant **DUO FCS OUI** ou **DUO FCS NON** au numéro **363** (Fr. 0,30/SMS) ou **par internet** sur le site **www.arcinfo.ch**

RÉAGISSEZ à la question du jour via notre site internet **www.arcinfo.ch**

L'EXPRESS | L'Impartial

En bref

■ VOLLEYBALL

Les Suissesses sans Frey ni Granvorka

L'équipe de Suisse dames disputera la deuxième moitié des qualifications l'Euro 2011, dès aujourd'hui à Madrid, sans Sabine Frey (NUC) ni Inès Granvorka (Cheseaux), qui ont des examens scolaires à passer. Elles seront remplacées par Femke Vauthier (Genève Volley) et Laura Sirucek (Aesch-Pfeffingen). /si

■ SWISS OLYMPIC

La contribution du Sport-Toto en hausse à 25 millions

Swiss Olympic a reçu une contribution record du Sport-Toto. Les bons résultats de Swisslos et de la Loterie romande ont permis de verser 25 millions de francs, soit 350 000 francs de plus qu'il y a une année. /si

■ AUTOMOBILISME

Ferrari fêtera dimanche son 800e Grand Prix en F1

Ferrari fêtera dimanche à Istanbul sa 800e course en F1. Ce chiffre représente un parcours unique dans la discipline, dont la Scuderia n'a jamais manqué une saison. «Ferrari est la seule écurie qui a couru chaque saison au plus haut niveau du sport automobile, dont elle détient tous les records: titres pilotes (15) et constructeurs (16), victoires (211), podiums (632), pole positions (203) et tour le plus rapide en course (221)», précise Ferrari dans un communiqué. /si

■ ATHLÉTISME

Powell rapide sur 100 m, Bolt échoue sur 300 m

Asafa Powell a fait mieux qu'Usain Bolt à Ostrava. Le Jamaïcain a réussi le meilleur chrono de l'année sur 100 m (9"83) en battant le temps de Bolt à Daegu le 19 mai (9"86). «L'Eclair» a échoué dans sa tentative de battre la meilleure performance sur 300 m (30"85 par Michael Johnson en 2000) en courant cette distance très inhabituelle en 30"97. /si

■ FOOTBALL

L'Euro 2016 pour la France, l'Italie ou la Turquie?

Nicolas Sarkozy se rendra ce matin à Genève pour défendre la candidature de la France pour l'Euro 2016. Le comité de sélection de l'UEFA doit annoncer son choix aujourd'hui après avoir auditionné les trois pays candidats, à savoir la France, l'Italie et la Turquie. /si

Défaite suisse et suspense total pour l'Euro 2010 M19

L'équipe de Suisse M19 s'est inclinée 1-0 contre le Danemark, en match de qualification pour l'Euro 2010. Comme l'Autriche - que la Suisse avait battue 3-2 - s'est imposée 2-0 contre la Serbie - qui avait dominé le Danemark 3-2 -, les quatre équipes se retrouvent à égalité, avec un léger avantage à l'Autriche pour un but marqué de plus. La formation de Martin Trümpler doit s'imposer dimanche contre la Serbie et espérer que le Danemark n'en fasse pas autant contre l'Autriche. /si

L'Argentine autorise le sexe stable et sans alcool

Les joueurs de la sélection argentine ont été autorisés à avoir des relations sexuelles les jours où ils ne disputeront pas de match de Coupe du monde. Conditions: qu'il s'agisse de partenaires stables et qu'il n'y ait pas d'alcool. /si

■ CYCLISME

Liquigas restera jusqu'en 2012 avec Basso et Nibali

Liquigas restera dans le peloton jusqu'en 2012. La formation italienne a prolongé les contrats des Italiens Ivan Basso et Vincenzo Nibali. /si

EN VRAC

Tennis

Roland-Garros

Paris. Internationaux de France (16 807 400 euros, terre battue). 2e tour. Messieurs: Isner (EU/17) bat Chiudinelli (S) 6-7 (3/7) 7-6 (7/3) 7-6 (9/7) 6-4. Murray (GB/4) bat Chela (Arg) 6-2 6-7 (5/7) 6-3 6-2. Roddick (EU/6) bat Kavcic (Slv) 6-3 5-7 6-4 6-2. Fognini (It) bat Monfils (Fr/13) 2-6 4-6 7-5 6-4 9-7. Baghdatis (Chy/25) bat Granollers (Esp) 4-6 6-1 7-5 6-2.

Dames: Jankovic (Ser/2) bat Kanepi (Est) 6-2 3-6 6-4. Dementieva (Rus/5) bat Medina Garrigues (Esp) 6-2 7-6 (7/3). Shvedova (Kaz) bat Radwanska (Pol/8) 7-5 6-3. Li Na (Chine/11) bat Cohen-Aloro (Fr) 6-2 6-2. Schiavone (It/17) bat Ferguson (Aus) 6-2 6-2. Peer (Isr/18) bat Mattek-Sands (EU) 3-6 6-0 6-1. Rodionova (Aus) bat Zvonareva (Rus/21) 6-4 6-4. A. Bondarenko (Ukr/27) bat Rybarikova (Slv) 6-3 6-3. Kleybanova (Rus/28) bat Ivanovic (Ser) 6-3 6-0. Wozniak (Can) bat K. Bondarenko (Ukr/32) 6-4 6-1.

Volleyball

Euro 2011

Madrid. Qualifications à l'Euro 2011. Groupe D. 2e tournoi. Matches des Suissesses. 28 mai: Espagne - Suisse. 29 mai: Suisse - Croatie. 30 mai: Suisse - Monténégro.

Classement après trois matches: 1. Croatie 6. 2. Espagne 4. 3. Suisse 2. 4. Monténégro 0. Le vainqueur est qualifié pour l'Euro 2011 en Italie et Serbie, le 2e en barrage.

Sélection suisse: Kristel Marbach (Köniz), Dominika Jarotta (Voléro Zurich), Aida

Shouk (Cheseaux) Nadine Jenny (libero/Voléro Zurich), Nadège Paquier (NUC), Laura Tschopp (Aesch-Pfeffingen), Laura Sirucek (Aesch-Pfeffingen), Diva Boketsu (NUC), Sandra Stocker (Aesch-Pfeffingen), Femke Vauthier (Genève), Mandy Wigger (Voléro Zurich), Anna Protasenia (NUC).

Football

Euro 2010 M19

Qualifications pour l'Euro M19 2010. Tour élite en Autriche. Groupe 7: Suisse - Danemark 0-1. Serbie - Autriche 0-2.

Classement (2 matches): 1. Autriche 3 (4-3). 2. Danemark 3 (3-3). 3. Suisse 3 (3-3). 4. Serbie 3 (3-4).

Dernière journée. Dimanche: Suisse - Serbie et Autriche - Danemark.

Modus: les vainqueurs des sept groupes sont qualifiés pour le tour final de l'Euro en juillet en France, qualifiée d'office.

Matches amicaux

A Calama: Chili - Zambie 3-0. Buts: 53e Sanchez 1-0. 83e Sanchez 2-0. 84e Valdivia 3-0.

A Montevideo: Uruguay - Israël 4-1. Buts: 15e Forlan 1-0. 30e Refaelov 1-1. 37e Pereira 2-1. 75e Abreu 3-1. 81e Abreu 4-1.

A Villach (Aut): Honduras - Biélorussie 2-2. Buts: 25e De Leon 1-0. 56e Putilo 1-1. 60e Putilo 1-2. 71e Alvarez 2-2.

A Aalborg: Danemark - Sénégal 2-0. Buts: 27e Poulsen 1-0. 90e Enevoldsen 2-0.

A Pretoria: Afrique du Sud - Colombie 2-1. Buts: 18e Modise (penalty) 1-0. 21e Moreno (penalty) 1-1. 58e Mphela 2-1.

Votre région vue du ciel

chaque semaine dans
L'EXPRESS L'Impartial

START
FITNESS
2017 BOUDRY
Casser l'image du fitness traditionnel :
familial, chaleureux, pour tous!
Accessible avec badge 7 jours s/7 de
6h00 à 22h00.
Rte de Grandson 22
2017 BOUDRY - Tél. 032 841 33 05
www.startfitness.ch

rue de la Poste 1
032 841 50 04
ONE
BOUTIQUE

PEUGEOT

LA NOUVELLE PEUGEOT RCZ
Garage B. RUEDIN
Rte de Grandson 18 - 2017 Boudry
Tél. 032 842 44 23 - Fax 032 842 44 13

Goeland
location
www.goeland.org
Matériel de sport et de jeu



A U J O U R D ' H U I

Boudry

Nom des habitants: **Les Boudrysans**
Sobriquet: **Les Traîne-Beuses**
Population: **4967**
Altitude: **448**
Coefficient d'impôt communal: **68**

Crédit photo: Ennio Bettinelli

Source: office neuchâtelois de la statistique

ligne roset

150 ans
-25% SUR LE TOGO EN ALCANTARA*
OFFRE VALABLE JUSQU'AU 30 SEPTEMBRE 2010
ROSSETTI
MEUBLES ROSSETTI SA
Fbg Philippe-Suchard 7
CH - 2017 BOUDRY/NE
mobilier contemporain www.rossetti-mobilier.ch

Route de la
Gare 68
GOTTBURG
TOITURES & FAÇADES
2017 BOUDRY
032 846 16 30

Feel the difference

Garage Inter
Krattinger SA - Boudry
Addoz 64 - Zone industrielle Theyeret
Tél. 032 842 40 80 - garage.inter@bluewin.ch

LOEFFEL
Tracteur à roues et
à chenilles hydrostatique.
Mécanique viticole
www.loeffel-fils.com
Les Conrardes 13 - 2017 Boudry
Tél. 032 842 12 78

VENDREDI PROCHAIN
Le Landeron



KEYSTONE

ZURICH Près de 6000 étrangers expulsés en 2009

5886 étrangers ont été expulsés de Suisse via l'aéroport de Zurich en 2009. Sur ce total, 292 se sont tellement débattus qu'ils ont dû être placés dans des vols spéciaux. Cela correspond à environ 5% des cas, a indiqué hier le Conseil d'Etat zurichois en réponse à une interpellation parlementaire liée au décès d'un requérant nigérian. /ats

BERNE

Soutien en beauté pour le Haras fédéral

Près de 62 000 personnes ont signé une pétition contre la fermeture du Haras d'Avenches (VD) proposée par le Conseil fédéral dans son plan d'économies. Plusieurs organisations d'amoureux des chevaux étaient présentes hier à Berne pour remettre ces paraphe à la Chancellerie.

Avant de déposer la pétition, les protestataires ont sillonné la vieille ville dans une quinzaine de calèches et sur quelque 80 chevaux. Les passants qui ont vu passer ce drôle de cortège les ont chaudement applaudis.

Alors que les cavaliers se sont directement rendus sur la place de la cathédrale, une douzaine de coches ont fait un petit détour par la Place fédérale. Une calèche a pris la direction de la terrasse du Palais où les responsables de la pétition ont déposé les signatures destinées à la Chancellerie.

La suppression de la subvention au Haras national fait partie des 80 mesures d'économie mises en consultation à la mi-avril par le Conseil fédéral. Dans sa réponse à une interpellation de la conseillère aux Etats jurassienne PDC Anne Seydoux-Christe, publiée mercredi, le gouvernement justifie sa décision «par le fait que l'exploitation du Haras national n'est pas une tâche clé de la



PALAIS FÉDÉRAL. Les pétitionnaires avaient fait les choses en grand pour montrer leur attachement au maintien du Haras fédéral. (KEYSTONE)

Confédération». Il indique encore qu'il serait pour la reprise du haras par un promoteur privé et «a chargé l'Office fédéral de l'agriculture d'examiner cette possibilité».

Une privatisation n'est pas la solution, ont rétorqué les représentants du comité en fa-

veur du maintien du haras devant les médias. Et de souligner l'importance de cette institution, et pas en dernier lieu pour l'élevage de chevaux des Franches-Montagnes, seule race indigène.

Le Haras national offre en outre des prestations à plus de

200 000 amoureux des chevaux. Il forme et conseille des propriétaires d'équidés et soutient les éleveurs. «Ce centre de compétences est indispensable pour la branche», a défendu Charles Trolliet, président de la Fédération suisse des sports équestres. /ats

EPFL

Le nouveau campus inauguré avec faste

Le conseiller fédéral Didier Burkhalter a inauguré hier le Rolex Learning Center de l'Ecole polytechnique fédérale de Lausanne. Ce bâtiment emblématique du campus constitue «un nouveau joyau serti dans la couronne» du système universitaire suisse, a déclaré le chef du Département fédéral de l'intérieur.

Le ministre en charge de l'éducation et de la culture a salué le «dieu de vie» imaginé par les deux architectes japonais Sejima et Nishizawa, récents lauréats du prestigieux Prix Pritzker. Cette «ruche», Didier Burkhalter l'a comparée à un «Babel réinventé», «rendez-vous de toutes les disciplines et des 120 nationalités présentes sur le campus».

«En construisant ce centre, la Suisse offre un symbole puissant de l'importance qu'elle octroie à sa place scientifique», a

souligné le conseiller fédéral. Il s'exprimait devant 900 invités, dont ses prédécesseurs Pascal Couchepin et Ruth Dreifuss.

Mais le véritable défi sera de rester dans le peloton de tête des nations en matière de formation supérieure, de recherche et d'innovation dans les 20 ou 50 prochaines années, a déclaré Didier Burkhalter. Pour y parvenir, les Hautes Ecoles suisses doivent cultiver l'excellence et tirer parti au maximum de leur autonomie stratégique tout en améliorant leur coordination.

Le Neuchâtelais s'est récemment prononcé en faveur d'une «marque commune» pour les deux écoles polytechniques de Lausanne et Zurich. «Il ne s'agit pas de les fusionner, mais de donner une image plus forte à l'étranger», a-t-il expliqué. Le ministre a aussi relevé le caractère exemplaire



ÉCUBLENS Patrick Aebischer, le président de l'EPFL, et le conseiller fédéral Didier Burkhalter devant le nouveau bâtiment. (KEYSTONE)

du partenariat public-privé qui a permis cette construction: 50 millions ont été payés par sept entreprises suisses, 60 millions par la Confédération. Quant au public, il est invité à découvrir le Learning Center

et le reste du campus samedi et dimanche. Baptisée «Objectif science», l'opération présentera les recherches et découvertes de l'EPFL de manière didactique autour de quatorze thèmes. /ats

L'accord sur l'UBS passe la rampe en commission

L'accord d'entraide sur l'UBS conclu avec les Etats-Unis a passé hier sans problème le cap de la commission de politique extérieure du Conseil des Etats. Cette dernière demande au plénum de donner son aval. /ats

REQUÉRANTS DÉBOUTÉS

Le biais de l'aide sociale est dissuasif

La suppression de l'aide sociale aux requérants d'asile déboutés est efficace. Seule une minorité d'entre eux (15%) continue en effet de toucher l'aide d'urgence au bout d'une année. La majeure partie a donc quitté la Suisse, selon une étude publiée hier. Les bénéficiaires qui ne partent pas bien qu'ils ne bénéficient plus que de l'aide d'urgence se concentrent surtout dans les cantons à forte densité démographique et ceux où se trouvent de grandes agglomérations, révèle l'étude de l'Office fédéral des migrations (ODM).

Depuis 2008, une fois leur délai de départ échu, les requérants d'asile déboutés ne perçoivent plus l'aide sociale, mais uniquement l'aide d'urgence. Le but de cette mesure est d'inciter ces personnes à quitter la Suisse. La Confédération et les cantons ont commandé cette étude pour comprendre pourquoi certains requérants restent tout de même dans ces conditions.

Pour une minorité de requérants déboutés, l'aide d'urgence représente un scénario moins rebutant que le retour dans leur pays d'origine, analyse le rapport de l'ODM. D'autres facteurs expliquent que des requérants restent longtemps en Suisse, par exemple la difficulté pour la Confédération de renvoyer des personnes dans certains pays. La pratique suivie



ASILE La suppression de l'aide sociale décourage une majorité de requérants. (KEYSTONE)

par les cantons pour l'exécution des renvois influe également sur la durée de séjour. La manière dont le régime d'aide d'urgence est conçu joue aussi un rôle. Une action en justice rallonge également la durée du séjour, relève l'étude, de même que le soutien d'organisations ou de partis politiques apporté aux requérants.

Pour diminuer le nombre de requérants déboutés qui prolongent leur séjour, les cantons peuvent agir principalement à deux niveaux, explique l'ODM: en mêlant judicieusement mesures incitatives et sanctions en ce qui concerne le régime d'aide d'urgence, et en intensifiant leurs efforts en vue de l'exécution des renvois.

L'étude souligne aussi l'importance de disposer d'un nombre suffisant de places de détention et de disponibilités au niveau des forces policières. /ats

En bref

■ MORGES

Un nouveau-né retrouvé dans des toilettes publiques

Un nouveau-né a été retrouvé mercredi en début de soirée en état d'hypothermie dans les toilettes d'un parc public de Morges, a-t-on appris hier. Transporté par les secours à l'hôpital, ses jours ne sont pas en danger. Il avait probablement été mis au monde dans le courant de l'après-midi. Un vaste dispositif de recherches a été mis en place pour essayer de retrouver la mère de l'enfant. En vain pour l'instant. Une enquête pénale a été ouverte par le juge de la Côte. /ats

■ MOTION FAVRE

Le Conseil fédéral n'exclura pas le tabac

Le Conseil fédéral n'oublie pas l'industrie du tabac dans les négociations de l'accord sur la santé publique avec l'Union européenne. En réponse à une motion du conseiller national neuchâtelois PLR Laurent Favre, il a toutefois refusé d'exclure d'emblée le chapitre tabac des discussions. L'étendue de l'acquis communautaire à reprendre ne peut pas être déterminée par un seul participant aux négociations, a expliqué hier le gouvernement. /ats

■ NIDWALD

Une femme meurt de blessure par balle

Une femme de 48 ans a été retrouvée morte lundi soir dans une maison isolée à Emmetten (NW). Elle a vraisemblablement succombé à une blessure par balle. La police enquête pour savoir s'il s'agit d'un accident, d'un suicide ou d'un crime. /ats

■ VALAIS

Bernard Rappaz entame une grève de la soif

Le Tribunal cantonal a rejeté la demande de révision de procès de Bernard Rappaz. Incarcéré à la prison des Iles à Sion, le chanvrier valaisan a recommencé sa grève de la faim et entamé une grève de la soif. La conseillère d'Etat Esther Waeber-Kalbermatten assure qu'elle sera inflexible. «Cela ne change rien à ma position», a déclaré hier la cheffe du département de la sécurité valaisan Esther Waeber-Kalbermatten avait annoncé vendredi dernier qu'elle respecterait la volonté du chanvrier et le laisserait mourir. /ats

Immobilier à vendre

L'AUBERSON, FERME 2 APPARTEMENTS, grand rural, écuries à chevaux + 20 000 m² terrain. Fr. 500 000.—. Tél. 079 688 78 05. 022-040751

LA CHAUX-DE-FONDS, vente fitness, prix très intéressant. Salle de musculation, sauna 2009, hammam, solarium, salle de repos, possibilité salle de cours 40 m². Tél. 032 913 37 61 / 078 737 32 07. 132-232641

MAGNIFIQUE VILLA, située sous la forêt à Fenin avec jacuzzi, carnozet. Fonds propres nécessaires: Fr. 200 000.—. Tél. 032 731 88 80, www.achat-immobilier.ch 028-656961

LE LANDERON, maison mitoyenne de 7 pièces sur 2 niveaux, calme, au centre du village et des écoles, cuisine agencée, séjour/salle à manger, 3 salles d'eau, terrasse et jardin privatif, buanderie, cave. 2 garages et 2 places de parc. Tél. 079 567 74 51. 028-657692

LE LOCLE, quartier des Primevères, constructions zéro énergie de 5 appartements terrasses (180 m² habitables), fonds propres pour traiter Fr. 120 000.—. Didier Gentil Tél. 079 439 13 66. 132-232776

LE LOCLE, pour le 1^{er} juillet, sur les Monts, bel appartement de 4 pièces lumineuses, parquet, balcon, jardin, dans quartier tranquille. Fr. 980.— charges comprises. Tél. 078 857 09 54. 132-232782

LE LOCLE, MAISON INDÉPENDANTE très agréable de 5 pièces en duplex, Cuisine américaine, jardin privée, baignoire. Fr. 1 390.— charges comprises. Parcage facile. 079 291 44 05. 012-722587

LE LOCLE, à louer dans petit immeuble, appartement de 2 pièces (dont 1 séjour de 35 m²), cuisine agencée, salle de bains refaite à neuf, dépendances, garage et accès au jardin. Loyer Fr. 740.— (charges et garage compris). Libre à convenir. Tél. 032 931 73 72 (heures des repas) 132-232817

LES PLANCHETTES, grand 4 1/2 pièces, tout confort, jardin, balcon, garage, chauffage central. Fr. 1450.— charges avec eau chaude compris. Tél. 079 209 32 14. 132-232785

MONTMOLLIN, appartement duplex de 5 1/2 pièces, cuisine agencée, 2 salles d'eau, cheminée de salon, 1 balcon, 1 cave, 1 place de parc. Entrée à convenir. Loyer Fr. 1770.— charges comprises. Tél. 032 731 38 89. 028-657700

A vendre

TIMBRE-POSTE, CARTES POSTALES, très joli choix, qualité assurée. Consultez le site www.pascalpretre.ch 028-648228

CANAPÉ ET FAUTEUIL style Louis Philippe, velours rouge, excellent état. Fr. 1500.—. Tél. 032 757 12 88. 028-657717

CANAPÉ 185 CM ET FAUTEUIL en cuir beige en bon état. Achetés Fr. 3200.— cédés Fr. 650.— pour cause départ à l'étranger. Tél. 032 730 31 06. 028-657598

GRANDE BOURSE vieux jouets, samedi 29 mai, 9h - 15h, salle communale Concise. 028-657391

Erotique

TRAVERS! Christal, (25) fine grande sensuelle propose massages, rapport. Reçoit déplacement. Tél. 078 856 27 17. 018-673451

CHX-DE-FDS. Jolie Espagnole, blonde, douce, seins XXXL, tous plaisirs. 7/7. 078 815 28 58. 132-232759

LA CHAUX-DE-FONDS. Belle, sexy, seins XXXL, rasée, tous fantasmes. 7/7. Tél. 076 433 39 34. 132-232618

CHX-DE-FDS. Milli très jolie blonde, embrasse, rapports complets. Pas pressée. 076 431 45 47. 132-232715

CHX-DE-FDS. Gabby, Hongroise (28), show avec ma copine. Progrès 89a, 2°. 7/7 076 785 16 86. 132-232738

CHX-DE-FDS. Adriana, poupée Hongroise, 20 ans, Progrès 89a, 2°. 24/24 7/7. 078 325 50 75. 132-232737

Vacances

AGADIR/MAROC, appartement 3 pièces meublé + cuisine. Fr. 550.—/semaine. Tél. 079 230 55 53. 028-657713

Demandes d'emploi

CHERCHE à reprendre gérance d'un petit restaurant à La Chaux-de-Fonds. 078 648 07 70. 132-232826

MAÇON QUALIFIÉ, beaucoup d'expérience cherche emploi à 100%. Tél. 079 768 73 48. 028-657730

Offres d'emploi

RESTAURANT-PIZZERIA à la Chaux-de-Fonds cherche sommelière avec expérience, permis valable, à 100%. Tél. 078 753 28 07 (de 10h-12h). 132-232822

CHERCHONS PERSONNE pour accompagner nos parents âgés dans leur vie quotidienne. Temps partiel possible et à définir. Tél. 079 646 32 70. 028-657728

Véhicules d'occasion

A BON PRIX ACHÈTE AUTOS, BUS. Camionnettes. Rapidité. Paie cash. Tél. 079 502 53 54. 028-656361

FORD GALAXY TREND 2.3, grise, 1997, 117 000 km, expertisée, Fr. 6 600.—. Tél. 079 742 09 22. 028-657739

LANCIA Y, MODÈLE 2006, couleur beige/bordeaux métallisée, 65 000 km, Fr. 11 000.—. Contact: tél. 032 724 04 49 ou tél. 078 696 39 59. 028-656975

OPEL CORSA, petite cylindrée, économique, expertisée, joint de culasse neuve, etc. Fr. 2 800.—. Tél. 079 778 01 44. 028-657670

Divers

AU VESTIAIRE DE LA CROIX-ROUGE, La Chaux-de-Fonds, Paix 73, ce samedi de 9h à 11h30. Petits prix grand choix de textile et vêtements. Merci à tous nos généreux donateurs. 132-231277

DÉMÉNAGEMENTS SERVICES, débarras-nettoyages. Devis gratuit. Tél. 079 263 04 53. 028-653894

DÉMÉNAGEMENTS TRANSPORTS MARWIL. Débarras, nettoyages. Tél. 079 830 01 01. 028-657337

FENÊTRES, PORTES, PVC, bois, alu. A votre service: Jodry Habitat Sàrl, tél. 079 460 04 04. 132-232698

LEÇON DE PIANO ET DE VIOLON pour enfants dès 6 ans, adultes et même 3^e âge débutant acceptés avec joie. Tél. 032 842 24 52. 028-657592

MANU-U SERVICES, déménagements, nettoyages. Cartes bancaires ok. Tél. 079 756 39 28. 028-655337

NON NON RIEN A CHANGÉ, le bar King du lac avec M. Galland et M. Boulanger est à nouveau ouvert. Venez déguster ses fameuses grillades au feu de bois. Société de Navigation SA, www.navig.ch Tél. 032 729 96 00. 028-657183

NOUVEAU À VALANGIN! Restauration de pendules et d'horloges. Déplacement à domicile. Les rouages du Temps - Etienne de Tribolet, horloger diplômé, Tél. 079 936 02 65. 028-657693

PENDULIER DIPLÔMÉ, répare vos pendules anciennes et modernes. Qualité garantie. Prix modéré. Recherche à domicile. Tél. 032 842 63 44. 028-657738

STORES, VOLETS, STORES DE TERRASSE. A votre service: Jodry Habitat Sàrl, tél. 079 460 04 04. 132-232697

VIDE-GRENIER, samedi 29 mai et dimanche 30 mai de 10h à 16h à Wavre-Marin, meubles, divers matériels intéressants pour les antiquaires. 028-657729

Gold & Cash® se développe à l'internationale et devient

GOLD SERVICE

BONNET - BIJOUTIER DEPUIS 1895 - SUISSE

ACHAT BIJOUX CASH Immédiat

Neuchâtel - Rue du Trésor 7
La Chaux-de-Fonds - Av. Léopold Robert 15

ACHAT BIJOUX

OR

+2. CHF

du 06/04/10 au 31/05/10 par gramme d'or

www.gold-swiss-service.ch
appel gratuit: 0800 33 99 00

NOIRAIGUE, terrain pour villa, très bonne exposition. Fr. 60.—/m². Tél. 079 600 09 29. 028-657581

VALAIS, Marécottes, Chalet neuf 4 1/2 pièces, 120 m², 10 min de Martigny, terrasse + jardin, mazout transformable en spa ou cave, parc couvert, Fr. 510 000.—, 079 293 12 64. 012-722539

Immobilier à louer

BEVAIX, joli appartement dans villa, ensoleillé, 2 pièces, cuisine équipée, bains, grande terrasse, parking. Tél. 032 846 12 58. 028-657761

BOUDRY, joli 3 1/2 pièces avec balcon, 4^e étage, avec ascenseur, belle vue, cuisine entièrement équipée, hall habitable, séjour spacieux, 2 chambres à coucher, WC séparé, jardin communautaire, barbecue, place de parc. Fr. 1350.— charges comprises. Libre début juillet ou à convenir. Tél. 032 757 21 64 (même le dimanche). 028-657744

BROT-DESSUS, charmant appartement rénové, 3 1/2 pièces (110 m²), dans ferme. Accès plain pied à un jardin commun. Grande cuisine agencée, baignoire-douche, cave, place de parc, machine à laver le linge. Libre fin juin. Fr. 1100.— charges comprises. Tél. 032 937 14 32. 132-232790

CHEZART-ST-MARTIN, grand 3 1/2 pièces, cuisine agencée séparée, dans maison 3 appartements, libre dès le 01.07. Fr. 1350.— charges comprises. Tél. 0512 81 55 89 (CFF). 132-232795

LA CHAUX-DE-FONDS, Parc 7, 3^e étage, appartement 3 1/2 pièces, lumineux et ensoleillé, grand vestibule, cuisine habitable agencée avec vitrocérame, lave-vaisselle, frigo-congélateur. WC/douche, chambre haute, cave, sans chien. Fr. 900.— + charges. Libre de suite. Tél. 079 615 04 30. 132-232836

VENDEZ VOTRE OR

* TOUT OR POUR LA FONTE
* LINGOT D'OR, OR DENTAIRE
* PIÈCES D'OR, ARGENTERIE
* MONTRES DE MARQUE, ROLEX, CARTIER ...
* BIJOUX ANCIENS ET MODERNE, DIAMANTS

LE PAYEMENT SE FAIT CASH
NOUS NOUS DEPLAÇONS À DOMICILE

ECLUSE 2, 2000 NEUCHÂTEL
LU 14H-18H30 - MA - SA 9H30-12H 14H - 18H30

079 637 72 48

FLEURIER, grand 1 1/2 pièce, cuisine habitable semi agencée, grand hall d'entrée, salle de bains-WC, balcon, cave, galetas, buanderie, local à vélos, jardin d'agrément. Surface habitable environ 48 m². Peut convenir comme pied-à-terre, week-end ou bureau. A personne tranquille de préférence. Fr. 596.— charges comprises. Libre 01.07.2010. Tél. 032 861 36 23, le soir. 028-656181

GORGIER, 2 pièces dans villa, confort. Jardin. Fr. 900.— charges comprises. 032 835 16 93. 028-657244

NEUCHÂTEL, Roc 8. A 2 min de la gare, joli appartement de 3 pièces, cuisine agencée habitable, grand hall, cave. Fr. 1210.—charges comprises. Tél. 076 398 27 06. A convenir. 028-657706

NEUCHÂTEL, chambre indépendante meublée, confort, douche. Libre. Tél. 032 724 70 23. 028-657678

ST-BLAISE, au centre du village, local commercial de 20 m², WC-lavabo. Fr. 490.— + charges. Tél. 032 729 00 62. 028-657671

Immobilier demandes d'achat

DE PARTICULIER À PARTICULIER, recherchons propriétés, appartements, terrains, commerces, entreprises. Tél. 021 320 70 71. 022-030884

Les plus belles offres

Ford

se trouvent sur
www.3rois.ch
www.3rois.ch
www.3rois.ch
www.3rois.ch

FAMILLE 5 PERSONNES CHERCHE à acheter maison, min. 5 pièces avec jardin, à Cressier ou Le Landeron. Eté 2010 ou date à convenir. Tél. 032 757 29 61. 028-657732

PROPRIÉTAIRE IMMOBILIER SUISSE souhaite acquérir de nouveaux immeubles 100 % locatifs. Prix de Fr. 2 à Fr. 15 millions. Pas de courtage facturé au vendeur. Références bancaires et de notaires. Tél. 079 507 60 42 Madame Dizerens. 022-040348

Animaux

PERDU ST-BLAISE, chat somali (ressemblance petit renard: brun-roux, queue touffue). Récompense. Tél. 032 753 79 66/tél. 079 245 57 80. 028-657743

Cherche à acheter

HARPE À PÉDALES d'occasion est recherchée par élève du collège musical Tél. 079 830 31 29. 028-657705

Une piquûre aux grands effets:

Donnez de votre sang

Centre de transfusion de: **NEUCHÂTEL**
Avenue du 1^{er} Mars 2a
Tél. 032 724 50 00

Cherchez le mot caché!

Aux doigts, un mot de 8 lettres

La solution de la grille se trouve en page 31

Les mots cachés paraissent chaque lundi, mercredi et vendredi

U	D	C	P	T	D	D	C	G	P	T	S	H	R	T
D	R	A	S	I	R	G	I	R	N	R	L	A	E	R
N	A	M	G	A	A	D	T	A	R	A	I	R	I	S
O	P	U	S	L	U	L	S	T	R	E	R	A	N	N
P	E	S	L	A	E	U	A	I	A	E	V	I	N	C
S	U	N	P	O	D	P	L	N	S	I	V	I	A	T
H	G	A	P	S	I	U	P	E	D	A	S	U	V	R
D	R	A	S	S	O	D	A	R	R	T	O	U	O	A
C	R	R	T	I	S	N	A	R	T	V	N	D	B	C
D	R	A	T	U	O	M	E	R	I	E	N	A	V	O
G	R	C	T	I	C	C	I	B	T	O	S	E	I	G
D	E	C	S	S	H	B	U	C	C	I	N	S	I	L
R	I	O	S	A	O	R	A	A	L	A	M	B	I	C
R	N	R	U	R	I	C	L	I	N	A	E	O	E	B
S	S	D	D	N	X	G	C	T	N	T	N	O	N	A

A Alambic	Crapaud	M Mardi	Réchaud
Anon	D Depuis	Moutard	Reins
Aviver	Digues	N Noiraud	Rictus
B Bain	Dossard	O Obus	S Sain
Basilic	G Gibet	Oisons	Soir
Bissé	Glaçon	P Pistard	Sumac
Bivouac	Gratin	Plastic	T Terres
Burin	Grisard	Pondu	Timon
C Choix	Guépard	Priant	Transit
Clan	H Hussard	R Raccord	Tribord
Condor	L Lait	Rang	U Usant
Costard	Léopard	Ravins	Vannier
Couver	Liant	Réal	V Venant



KEYSTONE

CORVETTE COULÉE

La Corée du Nord dénonce un accord de non-agression avec le Sud

La Corée du Nord a dénoncé hier un accord visant à prévenir toute confrontation armée avec la Corée du Sud (photo). Cette décision se situe dans un contexte de crise aiguë provoquée par le naufrage d'une corvette sud-coréenne coulée, selon une enquête, par une torpille nord-coréenne. Le chef d'état-major nord-coréen a également prévenu d'une attaque immédiate si la Corée du Sud violait la frontière intercoréenne en mer Jaune. /ats-afp

MARÉE NOIRE

Le colmatage de la fuite de pétrole paraît avoir réussi

Le pétrole à l'origine de la marée noire dans le golfe du Mexique a cessé de s'écouler hier grâce à une opération de colmatage de la fuite. Mais les autorités ont averti qu'il était trop tôt pour crier victoire, le puits de brut n'étant pas encore scellé.

L'interruption du flux était d'autant plus pressante que le pétrole s'est répandu à un rythme de 2 à 3 millions de litres par jour, selon une nouvelle estimation fournie hier par un groupe d'experts mandaté par l'administration américaine. Ce rythme est trois à quatre fois supérieur à ce qui avait été estimé jusqu'ici.

Les équipes d'intervention «sont parvenues à stabiliser la tête du puits, ils ont injecté des liquides à l'intérieur. Ils ont arrêté l'échappement d'hydrocarbures», a affirmé hier le commandant des garde-côtes américains, l'amiral Thad Allen.

«Tout le monde est prudemment optimiste mais il n'y a pas encore de raison de crier victoire», a-t-il ajouté, notant que le puits n'était toujours pas cimenté.

Il s'agit du premier résultat positif d'une opération lancée par BP visant à boucher le puits et plus globalement du premier vrai succès enregistré par le groupe britannique, dont les faits et gestes sont scrutés par Washington depuis le naufrage de la plateforme à l'origine de la catastrophe, le 22 avril. L'opération a com-



LOUISIANE Les ouvriers ont continué hier inlassablement à nettoyer le littoral souillé.

(KEYSTONE)

mencé mercredi et consiste à injecter depuis un bateau mouillant en surface une solution faite d'eau, de matières solides et de barite, un minerai, dans deux conduits qui mènent à la valve anti-explosion du puits, d'où s'échappent le pétrole et le gaz, puis de sceller le puits avec du ciment.

Il s'agit d'une lutte titanessque entre le flot (de pétrole) et la solution que nous injectons dans le puits», a décrit le directeur exécutif de BP, Robert Dudley. Le président américain Barack Obama est tenu régulièrement informé des progrès

de cette opération jamais tentée à une telle profondeur (1500 mètres).

Barack Obama devait répondre hier à des questions au sujet de la marée noire lors d'une conférence de presse. A cette occasion, Barack Obama devait annoncer sa décision de prolonger de six mois un moratoire sur l'octroi de permis de forages pétroliers en mer et proposer de limiter drastiquement cette méthode d'extraction. Cette mesure entraînerait notamment le gel de projets d'exploration au large de l'Alaska, selon un sénateur dé-

mocrate de l'Etat, Mark Begich.

Le président américain se rendra aujourd'hui en Louisiane, l'Etat le plus touché par la marée noire où sont découvertes chaque jour de nouvelles conséquences dramatiques de la pollution, qui s'étend désormais à «plus de 160 km de côtes», selon le gouverneur de Louisiane, le républicain Bobby Jindal.

Mercredi, le directeur général de BP Tony Hayward a reconnu au nom de BP que «sept défaillances» étaient apparues avant l'explosion de la plate-

forme, sans préciser s'il s'agissait d'erreurs humaines ou de problèmes techniques. Selon le «New York Times», le groupe aurait choisi l'option la plus risquée entre deux techniques de coffrage du puits, notamment pour des motifs économiques.

Dans le cadre des opérations de lutte contre la marée noire, 125 bateaux de pêche qui participaient à des opérations de nettoyage au large de la Louisiane ont été rappelés par précaution, quatre membres d'équipages ayant signalé des problèmes de santé. /ats-afp

En bref

■ GOLAN Un site archéologique et naturel dévasté

Des centaines d'hectares ont été ravagés par les flammes hier dans le parc naturel entourant le site archéologique de Gamlà, sur le plateau du Golan, au nord d'Israël. L'incendie aurait été déclenché par des obus tirés par l'armée israélienne lors de manœuvres. «Des centaines d'hectares ont été la proie des flammes. Tout est détruit, et il faudra de très nombreuses années pour restaurer ce site» sur le plateau syrien du Golan occupé depuis 1967, a affirmé l'Autorité israélienne pour les parcs et réserves naturelles. /ats-afp

■ FRANCE Les tasers seront autorisés

Les policiers municipaux français sont autorisés depuis hier à utiliser des pistolets à impulsions électriques, les «tasers». Mais la profession est divisée sur l'équipement obligatoire en armes. Leur revendication intervient après qu'une policière municipale a pour la première fois été tuée la semaine dernière lors d'une fusillade. /ats-afp

■ PARIS Union contre l'Iran

L'Israélien Benjamin Netanyahu et le Français Nicolas Sarkozy ont plaidé hier pour des sanctions rapides et fortes contre l'Iran, suspecté de vouloir se doter de l'arme nucléaire. Le premier ministre israélien était à Paris pour l'adhésion de son pays à l'OCDE. /ats-afp

■ ESPAGNE Un plan d'austérité voté à une voix près



KEYSTONE

Les députés espagnols ont approuvé hier d'extrême justesse l'impopulaire plan d'austérité du gouvernement socialiste. Le vote est révélateur du profond isolement de José Luis Rodríguez Zapatero (photo), qui a sauvé sa tête sur le fil. Une seule voix d'avance (169 votes pour, 168 contre, et 13 abstentions) a permis l'adoption du décret-loi du gouvernement incluant une baisse de salaire pour les fonctionnaires dès juin et un gel des retraites en 2011 afin d'accélérer la réduction des importants déficits publics du pays. Le gouvernement socialiste, qui avait juré de ne jamais toucher aux acquis sociaux, a été contraint d'annoncer ces mesures sous la pression des marchés et de ses partenaires européens. Il espère économiser 15 milliards d'euros en 2010 et 2011. /ats-afp

■ UNION EUROPÉENNE Les réparations de voitures libéralisées

Les constructeurs automobiles ne pourront plus obliger les automobilistes à réparer leur véhicule uniquement dans leurs réseaux de réparateurs agréés, a annoncé hier la Commission européenne. Cette réforme entrera en vigueur le 1er juin. /ats-afp

RETRAITES

Centaines de milliers de Français dans la rue

Environ un million de personnes, selon les syndicats, ont manifesté hier à travers la France contre le relèvement de l'âge de la retraite. Cette mobilisation a redonné du tonus aux syndicats qui espèrent pouvoir monter en puissance si le gouvernement ne recule pas.

«Cette journée était importante, elle est réussie», a déclaré le secrétaire général de la CGT, Bernard Thibault, au départ du cortège parisien. Selon lui, les syndicats avaient «besoin de cette séquence» pour repartir de l'avant.

La manifestation parisienne a rassemblé 90 000 personnes selon la CGT, et 22 000 personnes selon la police. Organismes et police ont aussi

fourni des estimations diamétralement divergentes à Marseille (de 12 000 à 80 000 manifestants) et à Bordeaux (6500 à 40 000).

«La question en suspens, c'est maintenant de savoir si on va dépasser le million de manifestants, ce n'est pas du tout impossible», a-t-il ajouté. François Chérèque, le chef de la CFDT, a également estimé que le million de manifestants serait «atteint ou dépassé».

L'objectif des syndicats était en effet de «faire mieux» que lors de la dernière mobilisation du 23 mars (800 000 manifestants selon la CGT, 380 000 selon la police). Mais ils n'ont pas franchi de palier, et on reste loin des cortèges imposants de l'hiver 2009 (2,5 à trois millions de mani-



PARIS Les syndicats estiment que ces manifestations leur redonnent un nouvel élan.

(KEYSTONE)

festants selon la CGT). Les transports ont été peu perturbés. Compte tenu des préavis de grève dans le secteur aé-

rien, les compagnies aériennes ont dû réduire leur trafic dans la matinée de 30% à l'aéroport d'Orly et 10% à celui

de Roissy. A la SNCF, ce sont surtout les trains régionaux qui ont été perturbés. Les conducteurs de trains ou de métros bénéficient de régimes de retraites «spéciaux» et plus favorables qui ne sont pas encore concernés par la réforme gouvernementale, ce qui peut expliquer la faible mobilisation de ces personnels, selon les observateurs.

Dans la fonction publique également, la grève a été faiblement suivie, si l'on en croit les estimations officielles. Dans l'Education nationale, le taux de grévistes était de 16% dans le primaire et de 12,3% dans le second degré, a annoncé le ministère dans un communiqué. Pour toute la fonction publique, le taux était de 11,6%. /ats-afp

Indices

↑SLI	967.2+2.45%
↑Nasdaq Comp.	2254.8+2.68%
↑DAX 30	5937.1+3.11%

↑SMI

6305.1+2.23%	
↑SMIM	1265.6+3.50%
↑DJ Euro Stoxx 50	2619.3+3.51%
↑FTSE 100	5195.1+3.11%

↑SPI

5576.7+2.49%	
↑Dow Jones	10169.6+1.95%
↑CAC 40	3525.3+3.42%
↑Nikkei 225	9639.7+1.22%

Les plus grandes variations sur le marché suisse

Plus fortes hausses		Plus fortes baisses	
Schaffner Hold. N	+9.9%	New Venturetec P	-8.8%
Affichage N	+8.8%	Santhera Pharma	-8.6%
Transocean N	+8.6%	OC Oerlikon N	-7.7%
Schmolz + Bick. N	+8.4%	Bque Profil Gestion	-6.6%
Adval Tech N	+7.7%	BFW Liegensch N	-4.5%
Bell N	+7.6%	Repower P	-2.9%

Change

	Devises		Billets		
	achat	vente	achat	vente	avec CHF 1-j'achète
Euro (1)	1.401	1.435	1.39	1.45	0.689 EUR
Dollar US (1)	1.1448	1.1714	1.1235	1.1915	0.839 USD
Livre sterling (1)	1.6568	1.6956	1.61	1.73	0.578 GBP
Dollar canadien (1)	1.0836	1.1088	1.0485	1.1265	0.887 CAD
Yens (100)	1.267	1.296	1.239	1.331	75.13 JPY
Cour. suédoises (100)	14.4642	14.807	14	15.3	6.53 SEK

En bref

■ TRAFIC AÉRIEN

Le nuage islandais a fait des siennes

Le trafic aérien international de passagers a reculé de 2,4% en avril, après avoir progressé le mois précédent, en raison du nuage de cendres islandais qui a perturbé le transport aérien, a estimé l'Association internationale du transport aérien. /ats

■ CUISINES

Recul du bénéfice pour Franke

Franke a une nouvelle fois vu sa rentabilité chuter l'an passé. Conséquence de la récession et de charges de restructuration, le fabricant argovien d'équipements pour la restauration a dégagé un bénéfice net de 80,2 millions de francs, contre 141,2 millions un an auparavant. /ats

■ CYCLE DE DOHA

Les États-Unis critiquent le projet

Le projet destiné à libéraliser le commerce mondial dans le cadre du cycle de Doha est inadéquat, a déclaré hier le délégué américain à l'Organisation mondiale du commerce Ron Kirk. Selon lui, le Brésil, la Chine et l'Inde doivent contribuer davantage afin de refléter leur montée en puissance. /ats-afp

BONHÔTE

www.bonhote.ch

	dernier	%1.1.10
B. alter. Multi-ARBITRAGE (EUR)	7803.00	4.0
B. alter. Multi-PERFORM. (EUR)	9333.00	0.5
B. stratégies-MONDE	135.56	6.4
B. stratégies-OBULIGATIONS	107.42	1.4
B. sel.-OBULIG. HR multi-fonds	123.81	7.3
B. sel.-BRIC multi-fonds	149.20	3.1
B.-IMMOBILIER	119.00	7.2

LUXE

Le groupe Richemont a subi le contre-coup de la crise

Richemont a vécu un exercice 2009/2010 compliqué, marqué du sceau de la crise. Le groupe de luxe genevois a vu son chiffre d'affaires reculer de 4% à 5,176 milliards d'euros et son bénéfice net se contracter de 18% à 603 millions.

Au niveau opérationnel, le résultat d'exploitation est ressorti à 830 millions d'euros (1,18 milliard de francs) sur l'exercice clos fin mars, soit une baisse de 14%, a indiqué hier le groupe. Compte tenu des circonstances, Richemont juge sa performance satisfaisante.

«A ce jour, Richemont a bien résisté à la crise économique et bénéficie d'une situation financière extrêmement solide», a commenté le président et directeur général de la compagnie Johann Rupert.

Les quelque 18 mois qui viennent de s'écouler ont été particulièrement difficiles, souligne le groupe dans son communiqué. Les ventes au premier semestre ont chuté sous l'effet des déstockages



LE CRÊT-DU-LOCLE L'usine de Cartier, l'un des fleurons horlogers du groupe Richemont. (ARCHIVES CHRISTIAN GALLEY)

pratiques par les partenaires horlogers.

La demande a ensuite rebondi au second semestre. Reste que celle-ci bénéficiait d'une base de comparaison plus favorable. Dès l'éclatement de la crise, Richemont a pris des mesures afin de ré-

duire les coûts. Le groupe a notamment limité les investissements, concentré les ouvertures de boutiques sur les marchés en forte croissance et limité la production et l'accumulation de stocks.

L'ensemble des divisions a accusé une contraction de la

activité. Le secteur de la bijouterie, représenté par les marques Cartier et Van Cleef & Arpels, a vu son chiffre d'affaires diminuer de 3% à 2,69 milliards d'euros.

Celui des montres, qui comprend Jaeger-LeCoultre, Piaget et Beaume & Mercier, s'est amenuisé de 6% à 1,35 milliard d'euros. Les ventes d'instruments d'écriture (Montblanc) ont diminué du même ordre à 551 millions. Le segment Autres activités, qui comprend la marque Chloé, a essuyé la plus forte baisse (-8% à 584 millions).

Le dynamisme du marché asiatique n'a une fois de plus pas suffi à compenser la contraction des ventes dans les autres régions. Le chiffre d'affaires de Richemont, a baissé de 11% à 2,1 milliards d'euros et celui en Amérique a chuté d'un cinquième à 712 millions. La région Asie-Pacifique, dont les ventes ont bondi de 18% à 1,74 milliard, représente désormais plus d'un tiers du chiffre d'affaires. L'entreprise a par ailleurs relevé son dividende de 17% à 0fr.35 par

action et annoncé le lancement d'un programme de rachat d'actions. Elle prévoit de racheter sur deux ans jusqu'à 10 millions de ses propres titres, ce qui représente 1,7% du capital.

Après une année difficile, Richemont fait preuve d'optimisme pour l'exercice en cours. Au 1er trimestre 2010, les ventes sont restées sur la tendance positive observée pendant les fêtes de fin d'année. Les ventes en avril, premier mois du nouvel exercice, ont augmenté de 24% sur un an grâce au restockage des détaillants.

A la Bourse suisse, les investisseurs ont sanctionné la performance de Richemont, qu'ils jugent globalement mitigée. En milieu de matinée, le titre du groupe genevois occupait la lanterne rouge du SMI, cédant 2,67% à 37fr.60 dans un marché pourtant bien orienté.

En prévision des résultats, les analystes avaient corrigé leurs prévisions à la hausse dans un excès d'enthousiasme, commentent les courtiers. Les projections visaient donc très au-dessus de la cible. /ats

LA BOURSE

Source: THOMSON REUTERS SIX SWISS EXCHANGE
Sponsor: SIX SWISS EXCHANGE
www.six-swiss-exchange.com

Cours sans garantie

P = action au porteur
N = action nominative
BJ = bon de jouissance
d = cours demandé
o = cours offert

Marché suisse (cours en CHF)

SMI	27/5	préc.	haut	bas
			(52 semaines)	
ABB Ltd N	19.94	19.11	24.08	15.52
Actelion N	41.84	41.53	66.20	40.00
Adecco N	56.40	54.75	66.50	42.34
CS Group N	45.20	44.44	60.90	42.18
Holcim N	73.80	71.30	85.00	50.45
Julius Baer N	34.14	33.21	43.00	30.65
Lanza Group N	75.85	74.50	115.40	71.30
Nestlé N	52.30	51.15	54.65	38.24
Novartis N	51.85	51.05	60.40	41.70
Richemont P	38.83	38.63	42.46	20.66
Roche BJ	157.80	155.20	187.40	141.30
SGS N	1440.00	1399.00	1516.80	1167.70
Swatch Group P	307.10	301.70	346.30	181.00
Swiss Life N	124.00	119.20	159.30	82.95
Swiss Re N	47.35	45.32	53.85	30.30
Swisscom N	367.10	364.50	403.60	310.50
Syngenta N	261.90	258.50	305.50	221.10
Synthes N	120.00	118.60	146.50	102.60
UBS N	15.62	15.16	19.65	12.50
Zurich FS N	235.00	227.30	273.10	177.70

AUTRES VALEURS

	27/5	préc.	haut	bas
			(52 semaines)	
Addex Pharma N	11.25	10.50	41.95	10.05
Advanced Digital N	39.00	37.65	57.75	29.10
Affichage N	136.00	125.00	147.00	93.80
Alpiq Holding N	397.00	395.50	500.00	377.00
Arysta N	38.50	36.60	47.20	30.65
Ascom N	10.75	10.25	14.45	9.42
Baloise N	82.25	77.90	102.60	75.00
Banque Coop P	69.50	70.00	75.20	61.50
Basilea Pharma N	71.20	69.60	115.00	54.55
Baumgartner N	325.00d	380.00	490.00	358.00
BC Bernoise N	238.00	238.00	242.50	226.50
BC de Genève P	222.00	224.50	250.00	215.50
BC du Jura P	60.00	59.00	70.00	57.00
BCV N	440.00	427.00	510.00	326.69
BKW FMB Ener.	71.45	71.90	92.00	66.25
Bobst Group N	39.80	37.00	48.00	29.60
Bondpartners P	1090.00d	1100.00	1150.00	735.00

Taux de référence (en %)

	dernier	préc.
Rdt oblig. CH 10 ans	1.58	1.52
Rdt oblig. US 30 ans	4.22	4.13
Rdt oblig. All 10 ans	2.70	2.65
Rdt oblig. GB 10 ans	3.61	3.56
Rdt oblig. JP 10 ans	1.25	1.23

Matières premières

Prix du brut (NYME \$ par baril)	dernier	précédent
Huile de chauffage par 100 litres	74.30	71.51
(prix indicatif 3000 à 6000 litres)	90.90	89.00

ASSURER VOTRE SUCCÈS
www.bcn.ch

Métaux précieux

	OR	ARGENT	PLATINE
	achat	vente	achat
Once/USD	1212.4	1216.4	1841
Kg/CHF	44949	45199	681.1
Vreneli 20-	256	291	-

Swibor

	SWIBID	SWIBOR
2 ans	0.50	0.56
3 ans	0.77	0.83

Marchés européens (cours en EUR)

	27/5	préc.	haut	bas
			(52 semaines)	
Akzo-Nobel	42.03	40.88	48.07	29.52
Alcatel-Lucent	2.06	1.98	3.39	1.46
Allianz	81.55	78.70	95.99	61.13
Axa	13.55	12.73	19.37	11.26
Carrefour	33.70	33.00	39.22	28.61
Daimler	39.81	38.57	42.08	23.51
Danone	41.68	40.78	46.88	32.29
Deutsche Bank	49.73	47.43	60.50	39.35
Deutsche Telekom	9.08	8.92	10.60	7.89
E.ON AG	24.65	23.88	30.45	22.42
Ericsson LM (en SEK)	79.85	79.20	88.55	65.90
France Telecom	15.61	15.32	18.78	14.89
Heineken	34.38	33.50	38.88	23.88

Marchés nord-américains (cours en USD)

	27/5	préc.	haut	bas
			(52 semaines)	
3M Company	81.08	79.17	90.00	55.23
Altria Group	20.59	20.16	21.91	16.10
Am. Express Co	39.78	38.17	49.19	22.00
AT & T	24.47	24.13	28.67	23.19
Baxter Intl Inc	41.52	41.50	61.88	40.50
Boeing	64.55	63.26	76.00	38.92
Caterpillar Inc	61.47	59.73	72.83	30.02
Chevron	73.52	71.55	83.40	60.88
Citigroup Inc	4.00	3.86	5.42	2.55
Coca-Cola Co	50.77	50.08	59.45	46.36
Dell Computer	13.38	13.25	17.52	10.66
Du Pont Co	36.59	35.08	41.37	23.91
Exxon Mobil	60.76	59.31	76.54	58.46

Fonds/Fondation de placement SWISSCANTO (Banques Cantonales)

	dernier	% 1.1.10	dernier	% 1.1.10	dernier	% 1.1.10		
(CH) BF CHF	91.85	3.6	(LU) EF Sel HealthC.	362.17	6.1	Ifca	116.50	1.9
(CH) BF Conv. Intl.	106.37	-3.5	(LU) EF Sel Intl B.	92.22	5.0	Ptf Income A	116.20	3.8
(CH) BF Corp H CHF	98.90	2.8	(LU) EF Sm&MC Jap.	14065.00	0.6	Ptf Income B	135.10	2.8
(CH) BF Corp EUR	104.42	2.8	(LU) EF Sm&MC Nam.	76.25	-1.8	Ptf Yield A	138.56	2.1
(CH) BF Intl	88.31	7.2	(LU) EF Sel Tech B.	143.61	6.1	Ptf Yield B	156.40	2.1
(CH) Commodity A.	74.49	-11.8	(LU) EF Water B.	78.69	2.7	Ptf Yield EUR A	100.92	5.6
(CH) EF Asia A.	71.58	-8.8	(LU) MM Fd AUD	215.76	1.4	Ptf Yield EUR B	121.36	5.5
(CH) EF Emer.Mkts A.	175.05	-10.9	(LU) MM Fd CAD	187.86	0.0	Ptf Balanced A	160.27	1.0
(CH) EF EuroLand A.	89.19	-11.0	(LU) MM Fd CHF	148.81	0.0	Ptf Balanced B	176.43	1.0
(CH) EF Europe.	103.43	-5.9	(LU) MM Fd EUR	104.99	0.0	Ptf Bal. EUR A	99.91	4.5
(CH) EF Green Inv A.	92.23	-7.1	(LU) MM Fd GBP	130.10	0.0	Ptf Bal. EUR B	114.25	4.6
(CH) EF Gold	1161.60	5.7	(LU) MM Fd USD	194.38	0.0	Ptf GI Bal. A	82.75	0.1
(CH) EF Intl	125.21	-0.7	(LU) Sic.II Bd CHF	104.15	1.2	Ptf GI Bal. B	86.96	0.1
(CH) EF Japan	4541.00	-5.1	(LU) Sic.II Bd EUR	106.69	2.7	Ptf Growth A	198.67	-0.2
(CH) EF N-America.	200.26	-5.3	(LU) Sic.II Bd USD	110.24	1.2	Ptf Growth B	212.45	-0.2
(CH) EF Sm&MC Swi.	338.95	1.5	Eq. Top Div Europe	89.06	-5.0	Ptf Growth A EUR	91.46	2.2
(CH) EF Switzerland.	257.31	-3.6	Eq. Top Div N-America B.	100.42	-4.4	Ptf Growth B EUR	101.24	-2.9
(CH) EF Tiger A.</								



KEYSTONE

BERLIN

Les Etats-Unis appellent à soutenir la croissance

Le secrétaire au Trésor américain Timothy Geithner (photo) a estimé hier que les Etats-Unis ne pouvaient à l'avenir être la seule locomotive de la croissance mondiale. Il était en visite à Berlin, dans une Allemagne accusée de ne pas assez stimuler la consommation. /ats

LA QUESTION D'HIÉR

Achèteriez-vous l'iPad d'Apple?

L'EXPRESS | L'Impartial

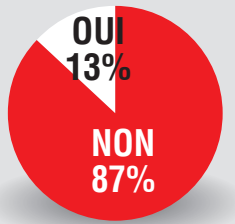

Participation: 337 votes

PREMIER TRIMESTRE

Le nombre d'emplois poursuit sa hausse globale en Suisse

Le nombre d'emplois en Suisse a légèrement progressé au premier trimestre 2010, par rapport à la même période de l'année précédente. Il s'élevait à 3,96 millions (+0,1%) pour un total de 4,53 millions d'actifs occupés (+0,3%).

En regard du trimestre précédent, le nombre d'emplois a progressé de façon similaire (+0,1%), a indiqué hier l'Office fédéral de la statistique (OFS), à Neuchâtel, dans son baromètre périodique de l'emploi. En rythme annuel, la progression recouvre toutefois un recul de -1,9% à 1 million du nombre d'emplois dans le secteur secondaire.

Le secteur tertiaire enregistre quant à lui une amélioration de +0,8% à 2,94 millions d'emplois. En valeurs désaisonnalisées (par rapport au trimestre précédent), le secteur secondaire enregistre un recul atténué de -0,1% et le secteur tertiaire une progression moins forte (+0,1%) qu'en rythme annuel. S'agissant du nombre d'actifs occupés, la hausse au 1er trimestre a été plus prononcée pour les femmes (+0,6% à 2,06 millions) que



SALLE D'OPÉRATION Le secteur de la santé est celui qui a connu la plus forte augmentation du nombre des emplois. (ARCHIVES DAVID MARCHON)

pour les hommes (+0,1% à 2,47 millions). Le nombre d'employés de nationalité suisse a reculé de 0,1% à 3,28 millions, alors que celui des travailleurs étrangers a augmenté de 1,3% à 1,24 million. Selon l'OFS, le nombre d'emplois à plein temps a reculé de 0,2% par rapport au 1er trimestre de 2009. La régression tient surtout à la diminution des volumes de travail dans le secteur secondaire.

En rythme annuel, les plus fortes diminutions du nombre d'emplois ont été enregistrées dans le secteur des «instruments médicaux et de précision/horlogerie» (-5000 emplois correspondant à -5,1%). Il en va de même pour le «travail des métaux» (-5000/-5,5%) et la «fabrication de machines et d'équipements» (-6000/-5,8%). Avec une progression de 1,2% du nombre d'emplois, la situation s'est améliorée en revanche dans l'industrie chimique. L'embellie a touché également l'industrie du bois (+1,2%) et la construction (+1,2%).

Dans le secteur tertiaire, les branches «administration publique, défense, sécurité sociale» (+8000 emplois/+4,6%) et «santé et activité sociale»

(+16 000/+3,3%) ont enregistré de fortes progressions. Les branches «postes et télécommunications» ont perdu en revanche 4000 emplois (-5,3%).

Le nombre d'emplois a reculé dans l'Espace Mittelland (-0,6%) et progressé en Région lémanique (+0,6%) et en Suisse centrale (+0,5%). Dans le secteur tertiaire, toutes les régions enregistrent une évolution positive proche ou supérieure à 1%, à l'exception de l'Espace Mittelland (+0,4%) et de la Suisse du Nord-Ouest (+0,5%).

Par ailleurs, l'indice des places vacantes s'est révélé positif au 1er trimestre pour la première fois depuis le début de la crise financière. Mais, si l'augure est favorable pour le secteur secondaire, avec une progression de l'indice de 11% à 132 points, il l'est nettement moins pour le tertiaire (+0,2% à 150 points).

L'indicateur des prévisions d'embauche s'est révélé également plus favorable pour le secondaire (+8,5%) que pour le tertiaire (+3,3%). Le baromètre des difficultés de recrutement est quant à lui resté stable au 1er trimestre, avec 26% des établissements se disant à la peine dans le recrutement de personnel qualifié. /ats

ONU

La reprise est encore trop timide

L'économie mondiale devrait retrouver un taux de croissance de 3% cette année et de 3,2% en 2011. Mais le rythme de la reprise est encore trop faible pour compenser les pertes de production dues à la crise, affirme un rapport révisé de l'ONU. Le texte indique que la plupart des économies ont connu une croissance positive fin 2009 et début 2010 grâce à des mesures de relance.

L'étude revoit à la hausse une prévision de croissance modérée de 2,4% pour 2010 faite en janvier. Elle avertit cependant qu'une reprise plus vigoureuse est nécessaire pour récupérer les emplois perdus et compenser les pertes de production ayant résulté de la récession.

«Des soutiens gouvernementaux sans précédent à travers le monde ont empêché les marchés financiers de s'effondrer, tout en les stabilisant progressivement», dit le rapport. A l'approche du milieu de l'année, les risques systémiques sur la planète financière ont diminué.

Le document avertit cependant que la reprise est inégale selon les régions. Le document affirme par ailleurs que les taux de chômage sont censés rester élevés pendant encore un certain temps dans la plupart des pays développés. /ats

PUBLICITÉ

Publireportage

|||| Plein zoom sur le savoir-faire et la confiance

Entreprise familiale sise à Neuchâtel, Villars Graphic a su suivre le rythme d'un secteur en constante évolution pour développer ses activités de lithographie, d'impression offset et de photographie. Dans ses relations clientèle, Michel Villars mise sur l'écoute et la confiance. Deux qualités qu'il attend aussi de PostFinance.

«Que le client me demande de créer pour lui une simple carte de visite, un prospectus ou un panneau publicitaire, l'important pour moi est de le traiter avec empathie et de lui fournir le service qu'il attend». Au fil des années, cette devise a permis à Michel Villars de nouer des liens solides avec ses clients, notamment des maisons d'horlogerie. Il se déplace aussi régulièrement chez des clients de longue date avec lesquels travaillait déjà son père. Michel Villars, qui dirige l'entreprise familiale de sept employés avec son frère, sait que ces collaborations sont garanties de continuité dans un secteur qui évolue aussi rapidement que les arts graphiques.

Un partenaire à l'écoute

La confiance et la proximité, Michel Villars veut pouvoir les retrouver chez son prestataire financier. «Pour fonctionner, j'ai besoin de partenaires compétents, dont les produits me permettent d'alléger les processus et d'améliorer ainsi la qualité de vie dans l'entreprise. C'est pourquoi nous avons décidé il y a un an de transférer nos comptes chez PostFinance», explique-t-il. Une collaboration qui n'en est qu'à ses débuts, mais que Villars Graphic entend intensifier pour en faire un réel partenariat. Accordant une grande importance à la compétence professionnelle, Michel Villars apprécie le contact direct avec PostFinance: «Même si notre calendrier devait être serré, le conseiller PostFinance sera toujours bien reçu, car il nous apporte des services qui nous facilitent la vie.»



Steve Wuthier, conseiller PostFinance, se déplace chez Michel Villars quand celui-ci a besoin de lui, le soir ou le week-end.

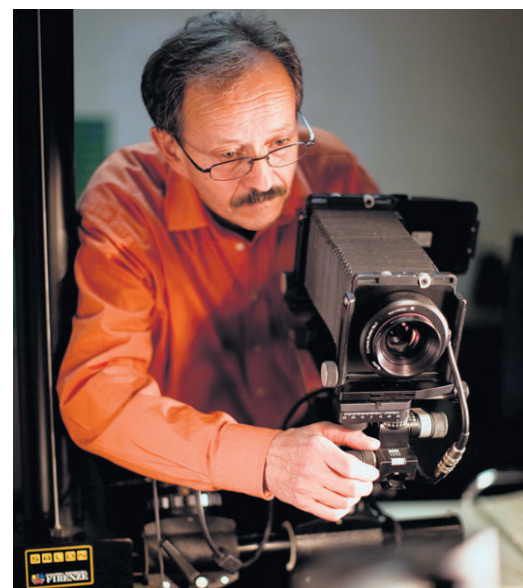

Michel Villars: «Tout comme mes clients, j'ai besoin d'un partenaire de confiance.»

Vaste palette de services

Villars Graphic utilise plusieurs produits PostFinance. Le compte commercial lui permet de gérer le trafic des paiements et le versement des salaires. Pour les transactions avec sa clientèle à l'étranger, l'entreprise a ouvert un compte en euros. Michel Villars étant aussi client privé de PostFinance, l'entreprise bénéficie d'un bonus de 0,25% sur le compte e-Deposito.

pe – une référence pour les entrepreneurs

Comment fixer les bons prix? Comment améliorer les liquidités? Et comment, pour une petite entreprise, trouver les meilleurs collaborateurs? La revue «pe – Gestion de la petite entreprise» fournit deux fois par an un concentré d'informations pour les dirigeants de pe. Ses nombreuses check-lists, ses illustrations, ses conseils et ses portraits captivants en font un ouvrage de référence. Le numéro actuel, consacré à la gestion financière, traite aussi bien de la gestion des liquidités que de la clôture des comptes. Un contenu sur mesure pour les petites entreprises. Pour s'abonner gratuitement à la revue pe: www.postfinance.ch/pe.

La Poste Suisse
PostFinance
Conseils et vente
Clients commerciaux

Chemin de Chantemerle 15
1010 Lausanne 10
Téléphone 021 886 76 96
www.postfinance.ch/chez-pme

Mieux accompagné.

PostFinance
LA POSTE

District de Neuchâtel

RÉFORMÉS

CULTES DU DIMANCHE 30 MAI

Sud/Collégiale
Di 10h, culte «hôte de ce jour», avec Jean-Pierre Zurn, ancien aumônier auprès des requérants d'asile à Genève, dans le cadre du thème «Justice et dignité humaine», sainte cène

Sud/Temple du Bas
Je 10h, méditation à la salle du Refuge. Eglise ouverte, lu-ve 16h-18h; sa 11h-13h (expo coupole-temple-minaret)

Nord/Ermitage
Di 10h30, culte avec le groupe d'éveil à la foi et Mme Y. de Salis

Pourtalès
Di 10h, culte ou messe

Deutschsprachige reformierte Kirchgemeinde
Sonntag, kein Gottesdienst

English Church of Neuchâtel
(Chapel of The Charmettes, rue Varnoz 1). 1st Sunday of the month, 10am: morning service and Communion. 3rd Sunday of the month, 5pm: Family Communion Service.

CATHOLIQUES ROMAINS

Notre-Dame
Sa 11h-12h, sacrement du pardon. Sa 16h15, messe de clôture du forum diocésain. Di 10h et 18h, messes

Vauseyon, église Saint-Nicolas
Di 10h30, messe

Serrières, église Saint-Marc
Di 10h15, messe en italien

La Coudre, Saint-Norbert
Di 17h, messe selon le rite Saint Pie V

Hôpital Pourtalès
(Chapelle, 6e étage). Di 10h, célébration dominicale (aumônerie protestante 1er et 3e dimanche) et catholique (2e et 4e dimanche)

Mission italienne
Di 10h15, messe à Saint-Marc

Mission espagnole
Di, pas de messe

Mission portugaise
Sa, pas de messe

Mission polonaise
Messe: 10h à la chapelle de la Providence, le 2e et le 4e dimanche de chaque mois

Communauté croate
Eucharistie à 16h à la Chapelle de la Providence, le 1er et 3e samedi du mois

CATHOLIQUES CHRÉTIENS

Saint-Jean-Baptiste
(Emer-de-Vattel). Di 9h45, messe à La Chaux-de-Fonds. Je 19h30, prière du soir à La Chaux-de-Fonds

ÉVANGÉLIQUES

Eglise évangélique du teen
(Centre de vie, Mille-Boilles 4). Chaque dimanche, 17h, réunion; programme pour enfants et garderie

Eglise évangélique apostolique
(Rue des Mille-Boilles 4). Sa 14h-23h, inauguration de la nouvelle salle du Centre de Vie. Di 10h, culte avec Jean-Claude Chaboz et programme pour les enfants. Ve 19h30, groupe de jeunes PAP, sauf le 2e vendredi du mois

Eglise évangélique de la fraternité chrétienne
(Rue Saint-Nicolas 8). Di 9h45, culte, sainte cène (école du dimanche).

La Rochette, Eglise évangélique libre.
(Av. Gare 18). Di 10h, culte

Eglise ouverte - La Croisée
Anciennement Stadtmission. Di 10h, culte. Lundi 20h, étude biblique et prière. Pasteurs Delisle et Moreau, tél. 032 724 90 10 ou 724 90 19

Eglise évangélique chapelle de l'Espoir
(Evoles 59). Di 9h45, culte, sainte cène. Me 20h, prière

Armée du Salut
Sa 19h, culte latinos. Di 9h45, culte, Maj Droz; chorale. Lu 19h, louange; 20h, CDP. Ma 14h30, club de l'amitié, visite de Mme M.-F. Mouron. Me 9h15, baby song. Je 11h15, prière; 12h15, soupe

Littoral Est

RÉFORMÉS

Cornaux-Cressier-Enges-Thielle-Wavre
Di 10h, culte, sainte cène, à Cornaux

Le Landeron
Di 10h15, culte avec les enfants du groupe Arc-en-ciel

Lignièrès
Di 10h15, culte avec les enfants du groupe Arc-en-ciel au Landeron

Hauterive
Di 10h, culte à Saint-Blaise, avec imposition des mains et sainte cène

Saint-Blaise
Di 10h, culte, avec imposition des mains et sainte cène

Marin-Epagnier
Di 10h, culte à Saint-Blaise, avec imposition des mains et sainte cène

CNP - Préfargier
Di 10h, célébration œcuménique avec communion à la chapelle (bâtiment D)

CATHOLIQUES ROMAINS

Cressier-Enges-Cornaux
Sa 17h15, messe

Le Landeron
Di 9h15, messe

Hauterive
Messe chaque 1er dimanche du mois à 9h

Marin-Epagnier - Thielle-Wavre
Messe chaque dimanche à 9h, sauf le 1er dimanche du mois à Hauterive.

Préfargier
Di 10h, célébration œcuménique avec communion, à la chapelle, bâtiment D

Saint-Blaise
Sa 18h30, messe. Di 10h30, messe

ÉVANGÉLIQUES

Cressier-Communauté chrétienne de la Grâce
Chem. des Devins 26. Di 10h, culte, prédication, pasteur A. Tungisa, sainte cène. Me 19h45, prière et partage

Saint-Blaise, Eglise évangélique de la dime
Di 10h, louange, sainte cène, culte; garderie

Littoral Ouest

RÉFORMÉS

PAROISSE DE LA BARC
(Bôle, Auvonnier, Rochefort/Brot-Dessous, Colombier)

Colombier
Di 10h, culte, sainte cène, M. Justin Pota Diakanua

PAROISSE DE LA CÔTE
(Peseux, Corcelles-Cormondrèche)

Corcelles, Temple
Di 10h, culte, sainte cène, François Jacot

Corcelles, Chapelle
Di 17h, culte-concert avec le groupe Rochette's Good New Band, D. Mabongo

PAROISSES DU JORAN
Vaumarcus

Di 10h, culte de clôture des cultes de l'enfance, Isabelle Ott-Baechler, Catherine Borel et les équipes des cultes de l'enfance

Perreux
Di 9h45, prière, F. Vernet

Vaumarcus (La Rochelle).
Méditations matinales, mardi et jeudi à 9h

CATHOLIQUES ROMAINS

Colombier
Di 10h, messe

Gorgier
Sa 18h, messe

Boudry
Di 10h, messe

Peseux
Sa 17h30, messe

ÉVANGÉLIQUES

Boudry, Évangélique libre
Di 10h, culte, garderie, école du dimanche

Eglise évangélique de La Béroche
(Combamare 19, Chez-le-Bart). Di 9h45, culte de famille en musique avec Multicolore et Raphaël Metz

District du Val-de-Ruz

RÉFORMÉS

Chézard - Le Boveret
Di 10h, culte régional avec les groupes de catéchèse, avec C. Mariani-Méan, C. Miaz, F. Cucho-Fuchs, suivi d'un pique-nique

Landeyeux, chapelle
Di 10h, culte

CATHOLIQUES

Cernier
Sa 18h, messe

Les Geneveys-sur-Coffrane
Di 10h, messe

ÉVANGÉLIQUES

Cernier, Centre Chrétien Le Cap
Di, pas de culte

District du Val-de-Travers

RÉFORMÉS

Môtiers
Sa 17h, culte, Patrick Schlüter

Saint-Sulpice
Di 10h, culte, David Allisson

Noiraigue
Di 10h, culte, Patrick Schlüter

Les Verrières
Di 16h30, éveil à la foi, thème: donne-moi la main pour partager, Séverine Schlüter

CATHOLIQUES ROMAINS

Fleurier
Ve 9h, messe. Sa 17h30, messe.

Me 19h30, messe suivie de l'adoration du Saint-Sacrement

Les Verrières
Di 9h, messe

Travers
Di 10h30, messe

Couvet
Me 15h, messe

ÉVANGÉLIQUES

Le Phare, centre évangélique
Di 9h30, accueil, café, culte. Ve 19h30, groupe de jeunes PAP, sauf le 2e ve du mois



District de La Neuveville

RÉFORMÉS

L'Abri
Di 10h, culte

CATHOLIQUES ROMAINS

La Neuveville
Di 10h, messe

LES MOTS CROISÉS DU VENDREDI

1	2	3	4	5	6	7	8	9	10	11	12	13	14	15	16	17	18	19	20	
1																				
2																				
3																				
4																				
5																				
6																				
7																				
8																				
9																				
10																				
11																				
12																				
13																				
14																				
15																				
16																				
17																				
18																				
19																				
20																				
21																				
22																				
23																				
24																				
25																				
26																				
27																				
28																				
29																				
30																				

Horizontalement: 1. Filtre. Article arabe. Siècles futurs. 2. L'eau de Javel en renferme. Bonaparte y vainquit les Autrichiens. 3. Roi de France. Chemin à suivre. Parente. 4. Petite farce. Déversoir d'un étang. Sport d'équipe. 5. Sur la rose des vents. Attrape-mouches. Forces de police. Pièce de tissu. 6. Le plus fort en voix. Leurs filles ont une mauvaise vie. Note. Propre au singe. 7. Région d'Irlande. Demeure sans changement. Qui dépasse les bornes. 8. Nourriture quelconque. Navigateur portugais. Affluent du Var. Unique. 9. Végétation qui croît sans culture. Adverbe. Travail de choix. 10. Affluent de la Loire. Soutenue. De même. 11. Démonstratif. Présidait à la Poésie lyrique. Métal radioactif. 12. Symbolisait l'arc-en-ciel. Pierre d'aigle. Corrompu. Tombe des nues. 13. Que l'on peut effacer. Capucin. Un oiseau comme la fauvette. 14. Reconnu vrai. Son culte comportait des mystères. Maison de bois. Un mystère le rendit célèbre. 15. Article. L'usure le rend plus lourd. Manque d'énergie. 16. Qui n'est pas capable. Qui n'est pas régulier. 17. Personne aimée particulièrement. Bien accordé. Ancienne mesure itinéraire. 18. Manque de zèle. Fromage fabriqué en Bourgogne. Celé. 19. Elève. Appel à l'aide. Que l'on a dans le sang. Demeure. 20. Talent. Ce qui régit le fonctionnement d'une société. Débile. 21. Sert à exécuter des motifs décoratifs. Plante des jardins. Algue marine. 22. Qui a un caractère vieillot. Réputation. Personnel. 23. Ronger. Inapte. Expression de joie dans de vieux refrains. Cravate d'avocat. 24. Moutardes des champs. Magistral. Auteur dramatique français. 25. Particule. Bonaparte y vainquit les Autrichiens. Soupe provençale. Prénom masculin. 26. Morceau de musique. Dépouillé de tout caractère religieux. Etat d'Asie. 27. Lettre grecque. Société anonyme. Appel. Faire couler. 28. Sorte de farine. Rodin illustra une page de son histoire. Rideau. 29. Vague. L'actuelle Saïda. Chenal, dans le midi de la France, à travers un cordon littoral. Jeune cerf. 30. Ecrivain irlandais. Reçoit des liquides. Lichens qui poussent sur de vieux arbres.

Verticalement: 1. Déclamateur prétentieux. Papillon nocturne. Armes de choc employées au Moyen Age. 2. Chef religieux musulman. Capitale de l'Arménie. Tenailée. Corde d'un gibet. 3. Petit projecteur. Objet d'usage domestique. Pièce d'uniforme. Nom de deux affluents du Pô. 4. Peu sonore. A sec. Plante aromatique. Chose donnée. Saint-pierre. 5. Aide à comprendre. Est grand ouvert. Archipel britannique de l'Atlantique. Peut être une obsession. 6. Sans rire. Celle de Roland est légendaire. Mammifère de Madagascar. Dessus du panier. 7. Cède (un droit). Juif. Coutume. L'une des cordes du violon. Edenté. 8. Ce qui échoit à chacun. Agents de transmission. Se dit de cartes dont le dos est orné de grisaille en compartiments. Qui en a assez. Ut. 9. Onde. Préfixe. Sans occupation. Exact. Ecouté. Est toujours long chez Modigliani. 10. Bateau de pêche. Note. Sage. Stupide. Division d'un poème épique. 11. Déduire. Mis dans

une position oblique. Rêveur. Principe actif du persil. 12. Amas chaotique de glaces. Mou. Nageoire. Petit os. Fait blanchir. 13. Dehors. Stérilisé. Oiseau d'Amérique tropicale. Causer de gros dégâts. 14. Production (de sons vocaux, par exemple). Organisation clandestine. Faire cuire à feu doux. Orifice d'un canal de l'organisme. Personnage biblique. 15. Peu commun. Substance odorante. Nom de papes. Liquide organique. Dont le profit est illégal. Pratiques. 16. Faisait sortir de ses gonds. Meuble. Entrée dans le monde. Faisait gémir ses sujets. Ville de Corse (sans l'article). 17. Pronom. Montrant des sentiments nobles. Sur des cadrans. Pronom. Mets délicat. Difficile à vivre. 18. Selon les règles. Bœuf sauvage. Disparate. 19. Qui a l'habitude de râler. Partie prenante. Notablement différent. Accueille (par des bravos, par exemple). Sa cure est célèbre. 20. Appréciee. Ce qu'il y a de plus vil. Article. Telle une violente colère. Esprit-de-bois.

Solution du problème de la semaine précédente

Horizontalement: 1. Actions. Clan. Abélard.- 2. Cherbourg. Mue. Etuve.- 3. Cale. Truste. Rôle. Eva.- 4. Oté. Fait. Edgar. Racer.- 5. Me. Sa. Tire au flanc. Ri.- 6. Madère. Lé. Mil. Niais.- 7. Oued. Présence d'esprit.- 8. Dysurie. Préhenseur.- 9. Aquin. Grenée. Elevé.- 10. Nues. Nièce. Stem. CFA.- 11. Tétanos. Tee. Epanouit.- 12. Mene. As. Barr. Tsu.- 13. Stalag. Dru. Strass.- 14. Ne. En. Paniers. Crabes.- 15. Est. CAP. On. Aigri. Lai.- 16. Isocèle. Yao. Tout seul.- 17. Lena. Entérine. Pins.- 18. Luton. Tor. Di. Suva. Ag.- 19. Le. Exil. Aie. Electre.- 20. Mes. Su. Buriné. Kvas.- 21. Us. Age. Cham. Turban.- 22. Ere. Laud. Alésia. EO.- 23. Ionesco. Mambo. Etroit.- 24. CFTC. Absentéisme. RDA.- 25. Ife. Préau. Si. Te. Aies.- 26. Pingre. Ors. Léon. Tés.- 27. Acte. Pollution.- 28. Liens. Désobéit. Futur.- 29. En. Ouis. Trust. Antes.- 30. Séquestrées. Epuisées.

Verticalement: 1. Accommodant. O'Neill. Municipales.- 2. Château-Yquem. Esseulés. Officine.- 3. Télé. Désuètes. Tontes. Entente.- 4. Ire. Séduisante. Cao. Arc. Genou.- 5. Ob. Far. RN. Nuance. Neiges. Pr. Sue.- 6. Nota. Epi. Noël. Ale. Caret. Is.- 7. Surit. Régis. Appentis. Lobe. DST.- 8. Rutile. Ré. Aga. Toluca. Saône.- 9. CGS. Respects. Moyer. Humeur. Ste.- 10. Tee. Ernée. Dinar. Abadan. Spore.- 11. Ame damnée. Ebre. Oidium. MTS. Obus.- 12. Nu. Guiches. Aura. Nier. Abeilles.- 13. Eraflée. Ter. Site. Loi. Elite.- 14. ORL. Abiepr. GO. Sente. Stout.- 15. Bêl. Anes. Ma. Scrupuleusement. Au.- 16. Eternisée. Nutritive. Rite. Ifni.- 17. Lu. Acapulco. Râ. Snack-bar. Atouts.- 18. Avec. Irréfutables. TVA. Orientée.- 19. Reversi. Vaisseau. Aranéides. Use.- 20. Ariette. Tussilagés. Otas. Er.

TSR1



20.40
Dr House

7.00 Le journal
7.05 EuroNews
7.35 Quel temps fait-il ?
7.55 Mon oncle Charlie
8.20 Dolce vita
8.50 Top Models
9.10 La Prophétie d'Avignon ★
10.55 EuroNews
11.05 Les Feux de l'amour
11.50 Le Rêve de Diana
12.10 Plus belle la vie
12.45 Le journal
13.25 Toute une histoire
14.20 Arabesque
15.15 7 à la maison
16.00 Tout le monde déteste Chris
16.25 Las Vegas
17.10 Plus belle la vie
17.40 Dolce vita
18.10 Le court du jour
18.15 Top Models
18.35 La recette d'Al dente
19.00 Couleurs locales
19.30 Le journal
20.10 Le passager
Invitée: Maurane.

20.40 **Dr House**
Série. Hospitalière. EU. 2010. Inédits. Moving the Chains. - 5 to 9. Avec : Hugh Laurie, Lisa Edelstein, Da'Vone McDonald, Omar Epps. Le docteur House s'occupe d'un joueur de football américain pris d'un accès de démence.

22.15 **Didier** ★★
Film. Comédie. Fra - Blg - Sui. 1997. Réal.: Alain Chabat. 1 h 45. Avec : Alain Chabat, Jean-Pierre Bacri, Caroline Cellier, Isabelle Gélinas. Un labrador se transforme miraculeusement en homme, sans perdre ses instincts et ses habitudes canines, ce qui cause à son maître beaucoup d'embarras.
0.00 Le journal
0.20 24 Heures chrono

TSR2



21.05
Boulevard du palais

6.25 Mabule
Au sommaire: «Les 101 Dalmatiens (2 épisodes)». - «La Ferme en folie». - «Les Minijusticiers (3 épisodes)». - «Spécial agent Oso». - «Pat & Stan (2 épisodes)». - «SamSam (3 épisodes)». - «Olivia (2 épisodes)». - «Charlotte aux fraises». - «Yakari (2 épisodes)».
10.05 Les Zozios
12.05 Mabule
12.20 tsrinfo
12.45 Quel temps fait-il ?
13.00 Internationaux de France 2010
Tennis. 6e jour. En direct.
18.40 Ma sorcière bien-aimée
L'interview.
19.30 Le journal
20.00 Banco Jass
20.10 Le grand voyage
Le piège des profondeurs.

21.05 **Boulevard du palais**
Film TV. Policier. Fra. 2008. Réal.: Christian Bonnet. 1 h 30. Angélique. Avec : Anne Richard, Jean-François Balmer, Philippe Ambrosini. Sur un pont dominant une voie ferrée, un homme est tué à la suite d'une bagarre.

22.35 Euro Millions
22.37 Banco Jass
22.40 Le court du jour
22.45 Nouvo Magazine. Multimédia. Au sommaire: «Expéditions et télémédecine». - «Souvenez-vous...».
23.00 Animaniak
23.30 Les héritiers de la Comtesse
Documentaire. Culture. Sui. 2009. Réal.: Donatella Bernardi.
0.25 Le passager
0.50 Nouvo

TF1



20.45
Une soirée de bêtes

6.15 Zoé Kézako
6.45 TFou
8.30 Téléshopping
9.20 Le Destin de Lisa
11.05 Le Protecteur
12.00 Attention à la marche !
13.00 Journal
13.55 Les Feux de l'amour
14.50 Amours sous thérapie
Film TV. Sentimental. EU. 2001. Réal.: Richard Benjamin. 1 h 55. Avec : Courteney Cox, David Arquette, David James Elliott, Carol Kane.
16.45 New York police judiciaire
Effets pervers.
17.35 Ghost Whisperer
La dernière illusion.
18.30 A prendre ou à laisser
19.05 La roue de la fortune
20.00 Journal

20.45 **Une soirée de bêtes**
Divertissement. Quand les animaux font leur show! Des animaux étranges et impressionnants, des invités prestigieux et l'animation signée Dechavanne-Carmouze laissent présager une émission remplie de surprises.

23.15 Confessions intimes
Magazine. Société. Prés.: Marion Jollès. Des familles et des couples se confient sur leur quotidien. Ils vivent des situations de crise et en témoignent devant un caméscope dont ils ne se séparent plus pendant quelques jours, et qui devient leur confident.
1.15 Pascal, le grand frère
3.15 Trafic info
3.20 50mn Inside

France 2



20.35
Quand vient la peur

6.30 Télématin
9.05 Des jours et des vies
9.35 Amour, gloire et beauté
Inédit. Stephanie et Eric précipitent leur divorce pour que ce dernier puisse se marier avec Donna le lendemain matin.
10.00 C'est au programme
11.00 Motus
11.30 Les z'amours
12.00 Tout le monde veut prendre sa place
13.00 Journal
14.00 Toute une histoire
Magazine. Société. Prés.: Jean-Luc Delarue.
14.55 Internationaux de France 2010
Tennis. 6e jour. En direct. A Roland-Garros, à Paris.
19.00 N'oubliez pas les paroles
Jeu. Prés.: Nagui.
20.00 Journal

20.35 **Quand vient la peur**
Film TV. Suspense. Fra. 2010. Réal.: Elisabeth Rappeneau. 2 h 5. Inédit. Avec : Sophie Quinton, Grégory Fitoussi, Pascal Elso, Lionnel Astier.

22.40 Vous aurez le dernier mot
Magazine. Culture. Piloté par Franz-Olivier Giesbert, ce magazine propose des débats de société, en face à face ou en un tour de table.
0.05 Journal de la nuit
0.20 Retour à Roland-Garros
1.10 Mon Taratata à moi
2.45 Newport Beach
3.25 Envoyé spécial
5.40 Ma vie à moi

France 3



20.35
Thalassa

6.00 EuroNews
6.45 Ludo
8.40 C'est pas sorcier
9.10 Plastic Bertrand court toujours
10.05 Côté maison
10.40 Côté cuisine
Tarte tiède au chocolat.
11.15 Plus belle la vie
11.45 12/13
13.00 Internationaux de France 2010
Tennis. 6e jour. En direct. A Roland-Garros, à Paris.
15.00 Soko : section homicide
Tout l'art de l'alibi.
15.50 Nous nous sommes tant aimés
16.40 Slam
17.15 Des chiffres et des lettres
17.50 Questions pour un champion
18.30 18:30 aujourd'hui
18.45 19/20
20.00 Un jour à Roland
20.10 Plus belle la vie

20.35 **Thalassa**
Magazine. Mer. L'expédition: cap sur Madagascar. Au sommaire: La baie de Diego. - Les rois des Radama. - Fort-Dauphin, en noir et blanc. - Les bagnards oubliés. - Crevette miraculeuse. - L'aventure de Tara...

22.30 Soir 3
22.55 Vie privée, vie publique, l'hebdoo
Magazine. Société. Prés.: Mireille Dumas. Michel Leeb, comédien, homme de théâtre, humoriste et crooner, se confie sans tabou à Mireille Dumas.
0.00 Tout le sport
0.05 L'heure de...
Inédit. José Van Dam.
1.10 Espace francophone

M6



20.40
NCIS : Los Angeles

6.00 M6 Music
7.05 M6 Clips
7.25 M6 Kid
7.40 Disney Kid Club
8.35 M6 boutique
9.55 Absolution stars
11.10 Un gars, une fille
11.40 Charmed
12.45 Le 12.45
13.25 Un gars, une fille
13.45 Derrière le mensonge
Film TV. Drame. Esp. 2006. Réal.: Bryan Goeres. 2 heures. Avec : Penelope Ann Miller, Henry Thomas, Andoni Gracia.
15.45 Le Nectar de l'amour
Film TV. Sentimental. All - Aut. 2006. Réal.: Marco Serafini. 2 h 5.
17.50 Un dîner presque parfait
18.50 100% Mag
19.45 Le 19.45
20.05 Un gars, une fille

20.40 **NCIS : Los Angeles**
Série. Policière. EU. 2010. Inédit. Les braqueurs. Avec : Chris O'Donnell, LL Cool J., Daniela Ruah, Linda Hunt. En Irak, un groupe terroriste vole un camion qui contient cinq millions de dollars en espèces.

21.25 NCIS : enquêtes spéciales
Série. Policière. EU. 2005. Avec : Mark Harmon, Michael Weatherly, Cote de Pablo, Wilson Bethel. Mr & Ms Smith. - Meurtre en direct. - Tireur d'élite. Un officier de marine a été abattu au volant de sa voiture, sur l'autoroute. Le NCIS est chargé de l'affaire.
23.50 Californication
Inédit. La ronde des sentiments.

F5 ARTE



20.35
Déchaînés

8.55 Les maternelles
10.00 Allô Rufo
10.15 Les Baléares, belles d'Espagne
11.00 Belles et rebelles
12.05 Ludo
13.40 Le magazine de la santé
14.35 Allô, docteurs !
Inédit. Vivre avec un dépressif.
15.10 Fourchette et sac à dos
La Grèce (2/2).
15.35 Carnets de marche
L'Autriche, le Salzkaemertgut.
16.30 Superstructures SOS
17.25 C l'info
17.30 C à dire ?
17.45 C dans l'air
19.00 Arte journal
19.30 Giordano hebdo
19.50 Les animaux face aux changements climatiques

20.35 **Déchaînés**
Film TV. Drame. Sui. 2009. Réal.: Raymond Vuilleumaz. 1 h 35. Inédit. Avec : Adèle Haenel, Irène Jacob, Paolina Bignone. Lucie découvre par hasard que sa grand-mère a fait parti du mouvement féministe genevois des années 70.

22.10 Secrets de plantes
Documentaire. Nature. Fra. 2010. Réal.: François-Xavier Vivès. Inédit. L'ortie, vers un jardin sauvage. Inquiets du succès que connaît cette plante, portés par la grande vague du bio, les pouvoirs publics décident d'encadrer l'usage du purin d'ortie.
22.55 Bananes !
0.25 L'Attaque de la moussaka géante
Film.

TV5MONDE

18.40 Rumeurs
Francois en série. **19.30** Tout le monde veut prendre sa place
20.30 Journal (France 2)
20.55 Un jour à Roland
21.05 L'aventure inattendue. Invitée vedette: Michèle Bernier
23.00 TV5MONDE, le journal.
23.10 Journal (TSR).

AB1

17.25 Premiers Baisers.
17.55 Hélène et les Garçons.
18.50 Extreme Make Over : Home Edition.
19.35 La Vie de famille.
20.40 U.S. Seals 2
Film TV. Action. EU. 2001. 1 h 40.
22.20 Extreme Make Over : Home Edition.
23.55 Culture pub.

ZDF

18.00 SOKO Wien
19.00 Heute
19.25 Forsthaus Falkenau
20.15 Ein Fall für zwei
Inédit. Täter und Opfer.
21.15 SOKO Leipzig
Schatzsuche.
22.00 Heute-journal
22.30 Heute-show. Nachrichtensatire mit Oliver Welke.
23.00 Aspekte.

RTPI

15.30 Timor contacto.
16.00 O preço certo.
17.00 Portugal no Coração.
19.00 Portugal em directo.
20.00 O olhar da serpente.
21.00 Telemag.
22.00 Antes pelo contrário.
22.15 Cuidado com a língua.
22.30 Pai à força.
23.30 Via sacra.

TMC

13.20 TMC infos tout en images.
13.35 Rosemary & Thyme.
16.15 Les maçons du coeur.
17.55 Alerte Cobra
18.50 MacGyver
20.40 Une femme d'honneur
Film TV. Policier. Samedi soir. - Mort clinique.
0.00 New York police judiciaire

RTL9

18.15 Top Models.
18.40 Profiler
19.35 Friends
20.30 RTL9 Family.
20.35 Orky
Comédie. EU - Can. 1995. Réal.: Rick Stevenson. 1 h 50.
22.25 Le Combat des maîtres
Film. Action. HK. 1976. Réal.: Liu Chia-Liang. 1 h 55.
0.20 Fantasmes

Canal Alpha

8.00 Boucle, journal du mardi, mercredi, jeudi, clin d'oeil, le canal sportif, conseil jardinage, le Mini Mag
12.00 Boucle du matin, Comme chez vous, Passerelles, BCN
19.00 Journal régional
20.00 Météo régionale, clin d'oeil: images fortes de rencontres à travers le pays neuchâtelois, Baby agenda
19.30 Magazine Antipasto
19.50 Rediffusion en boucle de la tranche 19h/19h30

EUROSPORT

11.00, 17.40 Internationaux de France. Tennis. En direct.
15.30 Tour d'Italie. Cyclisme. En direct.
17.30 World Cup Rhythm.
20.30 Jeu, set et Mats.
21.00 GP de Turquie. Formule 1. Essais libres 2.
22.00 Chpts du monde par équipes. Tennis de table.

RSI1

18.10 Zerovero.
19.00 Il Quotidiano
19.40 Contesto
20.00 Telegiornale
20.40 Attenti a quei due
21.05 Patti chiari.
22.20 MicroMacro.
22.55 Close to Home : Giustizia ad ogni costo. La febbre del gioco.
23.40 Telegiornale notte.

RSI2

21.00 Il ritorno della scatenata dozzina
Film. Comédie. EU. 2005. Réal.: Adam Shankman. 1 h 40.
22.40 Avo Session Basel 2009. Concert. Pop/Rock.
23.10 Relazioni pericolose
Film TV. Suspense. EU. 2006. Réal.: Richard Roy. 1 h 30.

RAI1

16.15 La vita in diretta. Magazine. Société.
18.50 L'eredità. Variétés.
20.00 Telegiornale.
20.30 Soliti ignoti. Divertissement. Prés.: Fabrizio Frizzi.
21.10 Soliti ignoti speciale. Divertissement. Prés.: Fabrizio Frizzi.
23.15 TG1.
23.20 TV 7.
Magazine. Information.

SAT1

18.00 Eine wie keine.
18.30 Anna und die Liebe.
19.00 Das Sat.1 Magazin.
19.30 K 11, Kommissare im Einsatz.
20.00 Sat.1 Nachrichten.
20.15 Soliti ignoti Minute.
22.20 Pochers Sommermärchen. Zehn Gründe, warum wir Weltmeister werden.

TVM3

15.00 TVM3 Tubes.
15.30 TVM3 Cinéma.
16.00 TVM3 Music.
17.05 Génération TVM3.
18.00 Best of. Faithless.
18.30 Altitubes + M3
Pulse en direct.
20.00 Les clefs de l'avenir.
22.00 Star People.
22.05 TVM3 Cool + M3 Love en direct.
23.00 Clubbing.

TÉLÉ OBJECTIF RÉUSSIR

Boucles à **12.00 - 14.00 - 16.00 - 18.00 - 20.00 - 22.00**. Magazine, interviews, reportages sur la culture et le social du canton

CANAL+

17.10 United States of Tara
18.10 Album de la semaine
18.15 Les Simpson
18.40 Le JT de Canal+
19.05 Le grand journal de Canal+
20.50 Fast and Furious 4
Film. Thriller. Inédit.
22.35 Spécial investigation
Boulin: le suicide était un crime.

SF1

18.40 Glanz & Gloria.
19.00 Schweiz aktuell
19.25 SF Börse
19.30 Tagesschau
20.05 SF bi de Lüt
Über Stock und Stein.
21.00 Kairo, Kapstadt
Mit Kurt Schaad durch Afrika.
21.50 10 vor 10
22.20 Arena
23.45 Tagesschau Nacht.

SF2

18.15 Scrubs, Die Anfänger.
18.45 Boston Legal.
19.30 Tagesschau
20.00 Zum Ausziehen verführt
Film. Comédie sentimentale.
21.45 Box Office.
22.20 Sport aktuell.
22.30 Fussball : FIFA WM 2010.
23.05 Snakes on a Plane
Film. Action.

RAI2

18.05 TG2 Flash L.I.S.
18.10 Rai TG Sport.
18.30 TG2.
19.00 Secondo Canale.
19.35 Squadra Speciale Cobra 11. Il coraggio della verità.
20.30 TG2.
21.05 Crimini. Film TV. Luce del Nord.
22.55 TG2.
23.10 L'ultima parola.

MTV

20.10 Ma maison de ouf.
20.40 Le Sexe, mes parents et moi.
21.05 Pimp My Ride.
21.30 Faster or Looser.
22.00 South Park
22.50 Sois zen et tais-toi.
23.15 Les Las-cars.
23.20 MTV Cine Files.
23.30 Red Hot Chili Peppers. Concert. Pop/Rock.

SWR

19.45 Aktuell. Magazine. Information.
20.00 Tagesschau
20.15 SWR auf Tour. Variétés. Vom SWR4 Wandertag in Enkirch an der Mosel.
21.45 Aktuell. Magazine. Information.
22.00 Nachtcafé. Magazine. Société.
23.30 Nachtkultur. Magazine. Culturel.

PLANETE

17.30 Le fils du roi singe.
18.25 Des trains pas comme les autres.
19.15 Le clan des suricates, la relève.
19.40 Dur à cuire ou poule mouillée ?
20.40 Dans la peau d'un supporter.
21.45 La surface de réparation.
22.45 1 euro 60.
23.15 Faites entrer l'accusé

ARD

19.45 Wissen vor 8
19.55 Börse im Ersten.
20.00 Tagesschau
20.15 Schatten der Erinnerung
Film TV. Sentimental. Inédit.
21.45 Polizeiruf 110
Tod in der Bank.
23.15 Tagesthemmen.
23.30 Einspruch für die Liebe
Film TV. Comédie.

TVE I

16.00 Saber y ganar.
16.30 Amar en tiempos revueltos.
17.15 La tarde en 24h.
18.00 Noticias 24 horas Telediario internacional.
18.30 Aguila Roja.
20.00 Gente.
21.00 Telediario 2a Edición.
22.05 El tiempo.
22.15 Cantame como paso.

MEZZO

17.00 Diana Krall live à Rio. Concert. Jazz.
18.55 Crossroads Guitar Festival 2007. Concert. Pop/Rock.
20.30 Alice Ader, une nuit à St Pétersbourg. Concert. Classique. Inédit.
21.35 Gala de Saint-Pétersbourg. Concert. Classique.
23.25 Divertimezzo.

BBC E

17.00 A Thing Called Love.
18.00 The Inspector Lynley Mysteries.
18.45 Doctor Who Confidential.
19.00 The Weakest Link.
19.45 Doctors.
20.15 Red Cap.
21.15 Love Soup.
21.45 Robin Hood.
22.30 Model Gardens.
22.55 New Tricks.
23.55 Red Cap.

RTL D

18.30 Exclusiv.
18.45 RTL aktuell. Nachrichten und Wetter.
19.05 Alles, was zählt.
19.40 Gute Zeiten, schlechte Zeiten.
20.15 Wer wird Millionär ?
21.15 Let's Dance, das grosse Finale.
23.30 Dieter Nuhr live !
WM-Spezial.

RADIOS

La Première
11.06 Les dicodeurs
12.06 Chacun pour tous
12.09 Les Zèbres
12.30 Journal
13.03 Presque rien sur presque tout
14.06 Un dromadaire sur l'épaule
15.06 Histoire vivante
16.06 Aqua concert
17.06 Impatience
18.00 Forum
19.06 Radio Paradiso
20.03 Devine qui vient dîner
21.03 Drôles d'histoire
22.03 La ligne de cœur
22.30 Journal

Espace 2

6.06 Matinales
8.06 La place du village
9.06, 19.06 Babylone
10.06 L'humeur vagabonde
10.30 A vue d'esprit
11.06 Zone critique
12.06 Dare-dare
12.35 Le mange-disques

ADRESSES UTILES

URGENCES

- Urgences sanitaires et ambulance: 144
- Police: 117
- Feu: 118
- Intoxication: 145

NEUCHÂTEL

- Pharmacie de service de la Gare, jusqu'à 20h30, en dehors de ces heures, le 144 renseigne
- Dépannage eau, gaz, électricité 032 843 90 00
- Bibliothèque publique et universitaire
Lecture publique: Lu 12h-19h, ma 10h-19h, me 12h-19h, je 10h-19h, ve 12h-19h, sa 9h-17h. Fonds d'étude: Lu-ve 10h-12h/14h-19h, sa 9h-12h. Salle de lecture: lu-ve 8h-22h, sa 8h-17h. Salle Rousseau: lu, ma, je, ve sur demande; me, sa 14h-17h
- Bibliothèque à domicile service gratuit de la Croix-Rouge, tél. 032 725 42 10
- Bibliothèque des pasteurs ma-ve 8-11h30, ma 13h30-17h15
- Bibliothèque Pestalozzi Ma-ve 10h-12h/14h-18h, sa 9h-12h
- Ludothèque Pestalozzi Ma-je 14h-18h
- Bibliomonde livres en langues étrangères, lu 14-17h, ma 9-11h/14-17h, me 14-17h, je 16-19h, ve 14-17h, sa 10-12h
- Le Discobole prêt de disques. Ouvert ma, me, ve 14-18h30, sa 9h-11h30
- Piscines du Nid-du-Crô Intérieure: lu-ve 8h-22h, sa 8h-21h, di 9h-20h. Fermée au public, vendredi 28 mai dès 18h, sortie de l'eau à 17h45, en raison du swim-à-thon du Red-Fish Extérieure: tous les jours, 9h-20h
- Piscines de Serrières Tous les jours, 9h-19h

LITTORAL-OUEST

- Pharmacie de garde le no gratuit 0800 832 800 renseigne
- Médecin de garde 079 387 21 00. Je-sa-di 8-8h. Lu-ma-me-ve 12h-14h/18h-8h

AUVERNIER

- Bibliothèque pour enfants ve 15h30-17h, me 14-15h30
- Bibliothèque publique ma 9-11h, je 14-16h

BEVAIX

- Bibliothèque communale ma 14h-19h, je 9h-11h/14h-18h

BÔLE

- Bibliothèque des jeunes Collège. lu/je 15h15-17h15

BOUDRY

- Bibliothèque communale Ma 15h-18h. Me 14h-18h. Je 15h-19h
- Ludothèque de la Basse-Areuse ma 14h-16h30, me 15h30-18h, je 16h-18h30

COLOMBIER

- Bibliothèque communale me 14-18h, je 16-20h

CORCELLES-CORMONDRECHE

- Bibliothèque communale lu 16h-18h, me 17h-19h, je 15h-18h

CORTAILLOD

- Bibliothèque communale ma 15h30-18h30, me 14-17h, ve 15h30-17h30

GORGIER-LA BÉROCHE

- Bibliothèque intercommunale me-ve 15-19h

PESEUX

- Bibliothèque jeunesse lu 13h30-17h, ma 14-17h, me 8-10h/13h30-17h, ve 8-12h
- Bibliothèque adultes Maison de commune, ma 10-12h, me 17-19h, je 17-20h

SAINT-AUBIN

- Ludothèque ZigZagZoug je 15h-17h, sa 9h-11h

LITTORAL-EST

- Pharmacie de garde no d'appel unique 0844 843 842
- Permanence médicale 0900 501 501, 2.-fr./min.

LE LANDERON

- Bibliothèque des Deux Thielles lu 13h30-17h, ma 9h30-11h30/13h30-16h, me 15-17h, je 15-19h, ve 10-12h

LA TÈNE

- «La ludotène» lu/je 15h30-18h
- Bibliothèque-médiathèque ma 10h-12h/15h-19h, me 15h-18h, je 15h30-19h, ve 9h-12h

VAL-DE-RUZ

- Hôpital de Landeyeux 032 854 45 45. Polyclinique chirurgicale: lu-ve 8h-18h30
- Pharmacie de service Pharmacie Marti, Cernier, 032 853 21 72, dès 18h30
- Médecin de garde Cabinet de Fontainemelon, 032 853 49 53, 8h-8h

FONTAINEMELON

- Bibliothèque communale lu 19h-21h, je 13h30-15h30
- Bibliothèque des jeunes lu/je 15h-17h30
- Ludothèque de la Colombine lu/je 15h-17h30, sa 9h30-11h30

LES GENEVEYS-SUR-COFFRANE

- Bibliothèque communale je 19h-20h
- Bibliothèque des jeunes je 15h30-17h

VAL-DE-TRAVERS

- Médecin de garde 032 888 90 00
- Pharmacie de service 032 888 90 00
- Hôpital Couvet: 032 864 64 64
- Foyer d'accueil L'Etoile 032 863 21 91

COUVET

- Bibliothèque communale lu 17h-19h, me 15h-17h, ve 14h-16h
- Ludothèque lu/je 17h-18h30

FLEURIER

- Bibliothèque communale lu/ma 17h-20h, je 15h-18h

LA CHAUX-DE-FONDS

- Pharmacie de garde Pharmacie de la Gare, place de la Gare. Lu-sa jusqu'à 19h. Di et jours fériés 9h-13h/15h-19h. En dehors de ces heures, le 144 renseigne

■ Dépannage eau, gaz, électricité

- 032 843 90 00

■ Bibliothèque de la ville

- Service de prêt, discothèque et salle de lecture. Lu 13h-20h. Ma 10h-20h. Me-je 10h-19h. Ve 13h-19h. Sa 10h-16h

■ Bibliothèque des jeunes I

- Ronde 9. Lu-ve 13h45-18h. Sa 10h-12h

■ Bibliothèque des jeunes II

- Président Wilson. Lu-ve 13h45-18h. Sa 10h-12h

■ Ludothèque

- lu/je 15h30-18h; ma 15h30-19h

■ Bibliothèque chrétienne

- «Le Papyrus». Jardinière 90, ma, je 16h-18h30

LE LOCLE

- Pharmacie de garde Pharmacie du Casino, Daniel-Jean-Richard 39, jusqu'à 19h, en dehors de ces heures: 144
- Dépannage eau, gaz, électricité 032 843 90 00
- Bibliothèque de la ville Lu-ma-me-ve 14h30-18h30, je 14h30-20h, sa 10-12h
- Bibliothèque des jeunes Lu-ve 13h30-18h, sa 10-12h
- Ludothèque Lu/ma/je/ve 15h30-17h30, sa 9h-11h

JURA BERNOIS

- Pharmacies de garde Saint-Imier, Pharmacie Pilloud, 032 941 21 94
Tramelan, AmaVita SA, 058 851 30 29
- Médecins de garde De La Ferrière à Péry, 032 941 37 37
Tramelan, 032 493 55
- Médiathèque Tramelan, CIP. Lu/me 14-20h, ma/je 14-18h, ve et veilles de jours fériés 14-17h

JURA

- Pharmacies de garde Saignelégier, Pharmacie des Franches-Montagnes, 032 951 12 03
Le Noirmont, Pharmacie Saint-Hubert, 032 953 12 01

Adresses LITTORAL-OUEST

- Accueil et placement d'animaux Colombier, Cottendard, refuge de la fondation neuchâteloise d'accueil pour animaux, 841 38 31 ou 861 46 35. Société protectrice des animaux de Neuchâtel, 841 44 29 ou 753 45 38
- NOMAD Basse-Areuse Aide et soins à domicile. Longueville 1, Colombier, 032 886 82 80 (Auvonnier, Bôle, Boudry/Areuse, Champ-du-Moulin, Cortaillod, Colombier, Rochefort)
- NOMAD Bevaix - La Béroche - César Aide et soins à domicile. Temple 16, Case postale 149, Saint-Aubin-Sauges. 032 836

- 26 60 (Saint-Aubin-Sauges, Gorgier-Chez-le-Bart, Bevaix, Vaumarcus, Fresens, Montalchez)
- Infirmières indépendantes A domicile et soins palliatifs. 77, 079 33 22 600
- Service de transports bénévoles Colombier et Bôle, 079 415 13 49, Pesoux, Corcelles, Cormondrèche, 079 735 32 08, lu, me, ve 9-11h. Auvonnier, 032 731 56 73, lu-ve 8h-11h. Béroche, 079 390 91 41 (lu, me, ve 9h-11h). Bevaix, 078 610 62 60. Rochefort et Montmolin, 032 855 10 87

Adresses LITTORAL-EST

- Centre de rencontres Marin-Epagnier, Espace-Perrier, salle Epagnier, me 20h15
- Infirmières indépendantes à domicile 77, 078 824 46 72
- Maison des jeunes Marin-Epagnier. Me 13h30-21h30, je 15h30-21h30, ve 15h30-22h30, sa 13h30-21h30, di 13h30-18h30. Rens. 079 658 13 14
- NOMAD Entre-deux-Lacs

- Aide et soins à domicile. Bourguillards 7, Case postale 23, Saint-Blaise, 032 886 81 90 (Hauterive, Saint-Blaise, La Tène, Lignières, Enges, Cornaux, Cressier, Le Landeron)
- Services bénévoles Cornaux, Cressier, 079 822 71 06, heures de repas. Marin-Epagnier, 032 756 02 80, 8h30 à 10h. Le Landeron, Lignières, 079 379 52 39, lu/me 8-12h. Saint-Blaise, Hauterive, 079 374 77 66, 9-11h

Adresses VAL-DE-TRAVERS

- Accueil familial de jour tél. 032 866 13 30
- Baby-sitting Môtiers, tél. 032 861 29 80 ou 861 33 94
- CAPT Centre d'aide et de prévention du traitement de la toxicomanie. Fleurier, rue du Guillier 8, 032 860 12 12, lu-ve 8-12h/14-18h30
- Cora Centre ecuménique de rencontre et d'animation. Fleurier, Grand-rue 7, lu-je 8-12h/13h30-17h, ve 8-12h, tél. 032 861 35 05, fax 032 861 43 36

- Croix-Rouge Suisse Consultation de puériculture au Cora. Grand-rue 7, Fleurier, je 14h-18h. Permanence téléphonique, lu au ve 8-9h30, 032 886 886
- NOMAD Val-de-Travers Aide et soins à domicile. Hôpital 3, Couvet, 032 864 66 22

Adresses VAL-DE-RUZ

- Accueil familial de jour 032 853 31 90
- Croix-Rouge Consultation de puériculture. Rue Henri-Calame 8, Cernier. Tous les jeudis 10h-11h30/14-17h
- Infirmières indépendantes à domicile et soins palliatifs. 77, 24h/24, 079 417 33 41

- Information allaitement 032 853 44 15
- NOMAD Val-de-Ruz Aide et soins à domicile. H.-Calame 8, Cernier. 032 853 15 31
- Services bénévoles Transports-achats-visites. Lu-ve 8-12h, 079 798 13 22

Adresses RÉGION

- Accompagnement de personnes en fin de vie. Service bénévole. 032 886 80 70
- Alcoolisme La Croix-Bleue, 032 725 02 17
SOS Alcool 24h/24, 0848 805 005
- ANAAP (psychiatrie) Association neuchâteloise d'accueil et d'action psychiatrique. Permanence psycho-sociale, après-midi: Neuchâtel, Plan 19; La Chaux-de-Fonds, Beau-Site 29. Groupes d'entraides, groupe des proches, 032 721 10 93
- ANPP (psychologie) Association neuchâteloise des psychologues et psychologues-psychothérapeutes: 032 767 93 03. E-mail: info@anpp.ch
- Astloca Neuchâtel. Information et défense des locataires. Consultations sur rdv, répondre, 724 54 24, fax 724 37 26
- Aspedah Parents d'enfants hyperactifs et/ou avec déficit d'attention. Lu 9h-12h. Je 14h-16h. Tél. 021 703 24 20
- Association Alzheimer 032 886 83 59; tij 8h-11h30/14h-16h30, sauf ve am. Groupes de contact, lieux de rencontre, présence à domicile, séminaires, groupe d'entraide pour jeunes proches, www.alz.ch/ne
- Association lecture et compagnie Nos lecteurs/trices bénévoles se rendent à domicile ou en institution. Case postale, 2035 Corcelles. 032 731 70 41 ou 032 842 68 01
- Assoc. suisse maladie de Parkinson Groupe neuchâtelois. 3e jeudi tous les 2 mois. 032 753 10 61. Parkinson: ligne gratuite 0800 80 30 20 ouverte chaque 3e mercredi du mois de 17h à 19h
- Autorité de conciliation En matière de santé. Difficultés entre patients et soignants. Rue du Château 12, Neuchâtel, 032 889 51 41. Demandes à adresser par écrit
- Cancer Ligue neuchâteloise contre le cancer: permanence lu-ve 8h-11h30 ou sur rendez-vous, 032 721 23 25. Vivre comme avant, cancer du sein: d'anciennes opérées à votre écoute, visite sur demande, 032 721 23 25/032 751 18 13/032 724 32 19
- Caritas Neuchâtel Espace des Montagnes. Collège 11, La Chaux-de-Fonds. Programme d'insertion et lieu d'accueil. Lieu d'accueil: lu et me 14h-17h. 032 886 80 60.
- Epicerie. Collège 13. Lu-ve 8h30-12h/13h30-18h. Sa 8h30-16h. 032 964 12 70
- Cartons du cœur Littoral et VDR 032 731 48 38. Montagnes 032 964 17 27. VDT 032 861 30 30
- Centre psycho-social neuchâtelois La Chaux-de-Fonds, consultations, rue Sophie-Mairet 29, tél. 032 967 20 61, lu-ve 8h-12h, 14h-18h; sa 8h-12h; di: médecin de service et hôpital. Neuchâtel, rue Verger-Rond, tél. 032 722 12 21
- Centreveue Interventions sociales et réadapt. pour personnes handicapées de la rue, rue de Corcelles 3, 2034 Pesoux, 032 731 46 56 sur rdv. Expos articles le ma de 14 à 17h
- Chambre immobilière neuchâteloise Association de défense des propriétaires, sur rendez-vous, 729 99 90, fbg du Lac 2, Neuchâtel

- COLIN Centre d'examen des orthophonistes /logopédistes indépendants neuchâtelois. 079 336 17 45, www.lecolin.ch
- Croix-Bleue 032 725 02 17
- Insieme Neuchâtel Association de parents de personnes mentalement handicapées. Av. L.-Robert 128, La Chaux-de-Fonds, 032 926 85 60. Fermé le mercredi. Hôtel des Associations, rue Louis-Favre 1, Neuchâtel, 032 544 40 16. Lu 8h30-12h. Ma 7h30-11h30. www.insieme-ne.ch info@insieme-ne.ch
- Job Service Serv. public gratuit, spécialisé dans l'insertion professionnelle des jeunes. Quai Philippe-Godet 18, 2000 Neuchâtel, 032 725 35 55
- La Leche League Soutien et accompagnement à l'allaitement et le maternage. 032 751 51 31
- Ligue NE contre le rhumatisme Conseil social c/o Pro Infirmis, rue de la Maladière 35, tél 032 722 59 60, fax 032 722 59 70. Secrétaire administratif et cours 032 913 22 77
- Médiane Association de médiation. Permanence, je 17h30-19h, Hôtel des Associations, L.-Favre 1, Neuchâtel, 032 725 18 18. www.medialogue.ch mediane@mediane.ch
- Mouvement de la condition paternelle Conseils dans les cas de séparation et divorce. CP 261, 2034 Pesoux
- NOMAD Stomatologie Canton Pont 25, La Chaux-de-Fonds. 032 886 82 50. stomatologie.administration@ne.ch
- NOMAD Magasin matériel de soins Pont 25, La Chaux-de-Fonds. 032 886 82 50.
- Parents information Service téléphonique anonyme et confidentiel chaque jour ouvrable, 032 725 56 46 ou 032 913 56 16. Lu 9-11h/18-22h, ma/me/ve 9-11h, je 14-18h. (voir aussi ANAAP)
- Pro Senectute Arc Jurassien Au service des aînés: conseil social, 032 886 83 40; service des repas. 032 886 83 30
- Sages-femmes à domicile Pour tout le canton, les Franches-Montagnes et le Jura bernois tous les jours de 8h-20h, 079 280 48 28
- S.A.S Service d'Action Sociale privé. En faveur des victimes de violences, hommes et femmes et en cas de conflits. 032 753 03 32 www.lesas.ch et info@lesas.ch
- Serei Service d'entraide pour handicapés, lu-ve, Ronde 30, La Chaux-de-Fonds, 032 886 81 00, fax 032 722 07 44 ou 032 426 13 65 (Bassecourr)
- Solidarité-femmes 032 968 60 10
- SOS Racisme 0800 55 44 43
- SOS Racket-violence 079 270 92 06
- TIM Ton infirmière à la maison. Association neuchâteloise de soins pédiatriques à domicile. Permanence 24h/24, 079 476 66 33
- Vivre sans fumer Prévention et aide à l'arrêt, 032 724 12 06, lu-ve 8-12h/13h30-17h, www.vivre-sans-fumer.ch

Adresses NEUCHÂTEL

- Accueil familial de jour District de Neuchâtel et de Boudry, Tivoli 28, CP 26, Neuchâtel, 032 717 74 56, permanence tél. lu 8h-11h30/14h-17h, ma 14h-17h, je 8h-11h30
- ADCN (chômage) Association pour la défense des chômeurs de Neuchâtel. Maison des Associations, rue Louis-Favre 1, tél. et fax 032 725 99 89
- Entraide ADRA Fbg. de l'Hôpital 39, vestiaire: ma 13h30-17h30. Repas de midi, ma/je, jusqu'au 09.04, tél. 032 751 31 62
- Alcoolisme CENE (Centre neuchâtelois d'alcoolologie) 032 889 62 10. Alcooliques anonymes: 0848 848 846. SOS Alcoolisme: 0848 805 005
- Al-Anon Aide aux familles d'alcooliques: 0848 848 833, (24h/24h)
- Apen Association des parents d'élèves de la ville de Neuchâtel. CP 1625, 2000 Neuchâtel. apen@bluemail.ch
- Avivo Association de défense et de détente des retraités et préretraités, Louis-Favre 1, tél. répondre 032 725 78 60. Permanence hebdomadaire: mardi de 9h à 11h
- BastA Bureau d'aide pour Auteurs-e-s de violences. 032 863 30 60, association.basta@gmail.com
- Boutique d'information sociale Rue St-Maurice 4, lu-ve 9h30-11h30/14h-16h. Tél. 032 717 74 12
- Caritas Neuchâtel Service social et administration. Vieux-Châtel 4, Neuchâtel. 032 886 80 70
- Centre de consultations Lavi Aide aux victimes d'infractions, rue J.-L. Poutalès 1, 032 889 66 49 ou La main tendue (143) ou la police (117)
- Centre d'orthophonie Rue St-Maurice 4. Le centre répond du lu au ve 8h30 à 11h30 et de 14h à 17h au 032 717 78 20
- Centre social protestant Parcs 11, lu-ve, 032 722 19 60
- Consultations conjugales 032 886 80 10
- Consultations juridiques Ordre des avocats, Beaux-Arts 11, me 16-19h, sans rendez-vous
- La Courte échelle Lieu d'accueil enfants-parents. Fausses-Brayes 3. Lu, ma 14h30 -17h30; me, je 9h-11h30. Tél. 032 724 45 15
- Croix-Rouge Suisse Transport pour malades: 032 886 886 0. Garde de malades à domicile: 032 886 886 3. Garde d'enfants malades à domicile: 032 886 886 5. Consultations pour nourrissons et futurs parents: Centre de puériculture, av. du 1er-Mars 2a, lu et ve 14-17h, me 10-11h30 et 18-20h. Permanence tél. lu au ve 8-9h30 (dès le 1.12, 8h-10h) tél. 032 886 886 6. Bénévoles et aides aux proches: 032 886 886 0
- Diabète Secrétariat lu-ve 14h-17h, 032 913 13 55, Paix 75, 2301 La Chaux-de-Fonds.

- Dispensaire des ruses Soins médicaux, infirmiers et paramédicaux; douche et buanderie, écoute. Rue Fleury 22, lu-me 14-18h, ve 14-16h, 721 10 25. (répondeur)
- Drop-in Toxicomanie/drogue: Fausses-Brayes 5, lu-ve 8h30-12h/14h30-19h, 032 724 60 10, fax 032 729 98 58
- Espace des Solidarités Lieu d'accueil et repas à domicile. Louis-Favre 1. 032 721 11 16
- Femmes Information et consultations juridiques. Permanence téléphonique, 032 753 08 76
- FRC Conseil Fédération romande des consommateurs, rue Louis-Favre 1, ma 14-17h, 032 724 40 55
- Groupe d'entraide (schizophrénie) Pour proches des malades souffrant de schizophrénie. catherine.wyss@agence-c.com 032 835 31 66, le soir
- Information allaitement 032 753 53 95 et 032 757 20 26
- Intégration des migrants Conseils et informations. Service de la cohésion multiculturelle. Beaux-Arts 13. 032 889 48 50 pour rdv. Ma, me, je 14h-17h sans rdv
- Jeunes handicapés Service de dépannage, ma (19h-21h) 032 725 52 06; me-ve (9-11h) 032 835 14 55; je (14-17h) 032 926 85 60
- La Margelle Lieu d'écoute pour tous. Ancien Hôtel-de-Ville 7, 032 724 59 59
- Médiation familiale Association neuchâteloise. Fbg de l'Hôpital 23, 2000 Neuchâtel, 032 886 80 15
- Mouvement des aînés Louis-Favre 1. 8h-11h30, 721 44 44
- NOMAD Neuchâtel et environs Aide et soins à domicile. Pass. M.-de-Meuron 6, Neuchâtel. (Neuchâtel, Corcelles-Cormondrèche, Pesoux). 032 886 85 00
- Planing familial Rue St-Maurice 4, lu/ma/ve 14-18h, me 13-19h, ou sur rendez-vous, 717 74 35
- Rateau-ivre Bistro-ados, destiné aux adolescents de 12 à 18 ans: rue du Râteau, ma-ve 15h30-18h30, tél. 725 26 65 ou 724 60 10
- Recif Lieu de rencontres et d'échanges interculturels pour femmes réfugiées, immigrées et suisses (rue Coquemène 1, 730 33 50). Ma-je 14-17h. Cours de français et de couture
- Sclérose en plaques Groupe régional neuchâtelois. 032 753 35 13
- Sida Groupe sida Neuchâtel: tests anonymes: Grand-Rue 18, Pesoux, 032 737 73 37
- SOS futures mamans 032 842 62 52
- Volontariat en ville de Neuchâtel Entraide bénévole, ruelle Fleury 22. Permanences téléphoniques lu-ve 9-10h30, 032 724 68 00

IMPRESSUM

AVIS MORTUAIRES

SAINT-AUBIN



Repose en paix.

Son ami: Fernand Guillaume à Saint-Aubin et famille
Daniel et Claire-Lise Kaufmann à Yverdon, leurs enfants
Fabienne et Laurent Voisin, leur fille Aurore à Gland
Sandra Kaufmann
Arianne Kaufmann et son ami Nicolas à Yverdon
André Equey à Les Friques, ses enfants
Yves Equey à Montagny-les-Monts
Nathalie Equey à Chexbres
Bernard et Marie-France Equey à Yverdon, leurs enfants
Thierry Equey à Yverdon
Laura Equey à Yverdon
Famille feu Charles Kaufmann
Son amie: Yvonne Gerber à Gland
ainsi que les familles Wenker, Chanson, Meyer, Pipoz, Tschanz,
Ledermann, Kaufmann, parentes, alliées et amies
ont la tristesse de faire part du décès de

Madame
Bluette EQUEY
née Kaufmann

enlevée subitement à leur tendre affection à l'âge de 83 ans.
Saint-Aubin, le 22 mai 2010

La cérémonie a eu lieu dans l'intimité de la famille.

Adresse de la famille: Mr Bernard Equey
Général Guisan 14, 1400 Yverdon

Un grand merci à tout le personnel du Home des Sugits à Fleurier,
pour sa gentillesse et son dévouement.

R.I.P.

Cet avis tient lieu de faire-part.

*Il n'est de sépulture plus accueillante
que le cœur de ceux que tu as aimés.*

La famille, les ami(e)s et les proches ont la douleur de faire part
du décès survenu après une longue maladie de

Madame
Monique MAÎTRE
11 juin 1934 – 21 mai 2010

La cérémonie funèbre aura lieu, à la Chapelle des Charmettes,
rue Varnoz 1, à Neuchâtel, le mardi 15 juin 2010 à 15 heures.

Adresse de la famille: Lise et Pierre Zutter
Gummenholzweg 24
3173 Oberwangen b. Bern

En lieu et place de fleurs, un don peut être versé à la Ligue
neuchâteloise contre le cancer, 2001 Neuchâtel, compte postal
20-6717-9, ou à toute œuvre caritative de votre choix.

Cet avis tient lieu de lettre de faire part.

Neuchâtel, 28 mai 2010

028-657903

REMERCIEMENTS

Profondément touchée par les témoignages de sympathie
et d'affection qui lui ont été adressés lors de son deuil
et dans l'impossibilité de répondre à chacun, la famille de

Jeanne SCHILD

prie toutes les personnes qui l'ont entourée par leur présence,
leurs messages, leurs envois de fleurs ou leurs dons,
de trouver ici l'expression de sa vive reconnaissance.

St-Martin et Fontainemelon, mai 2010

028-657514

Le mot caché

SOLUTION

Le mot caché à former de la grille
avec les lettres inutilisées est:

PHALANGE

Pompes funèbres Weber & Grau



24h/24

032 853 49 29

A votre écoute - Conseils
Prévoyance funéraire

L'ÉPHÉMÉRIDE

28 mai 1987: un Cessna allemand se pose sur la place Rouge

Un appareil Cessna 172 se pose sur la place Rouge, à Moscou, et s'arrête devant la cathédrale St-Basile, le nez défiant le Kremlin. Le pilote, Mathias Rust, un Allemand de l'Ouest de 19 ans, a pu signer quelques autographes à des passants avant d'être arrêté par la police. Il était parti 15 jours plus tôt de l'Allemagne, seul à bord de son Cessna, pour un périple dans le nord de l'Europe. Les Soviétiques n'ont pas compris comment le monomoteur a pu violer leur espace aérien sur 650 km sans être détecté par la couverture radar. Moins de quatre mois plus tard, Mathias Rust est condamné à quatre ans de camp de travail pour son geste.

2009 – Décès de Marcel Béliveau à l'âge de 69 ans. Ce Québécois s'était fait connaître en France dans les années 90 grâce à son émission «Surprise sur prise» où des stars étaient piégées en caméra cachée (on se souvient de Thierry Lhermitte ou de Elsa).

2008 – Après deux mois de procès, Michel Fourniret et son épouse Monique Olivier sont condamnés à la réclusion criminelle à perpétuité pour le meurtre de sept jeunes filles entre 1987 et 2001. Les mesures de sûreté assorties aux peines rendent quasiment impossible toute libération anticipée et, compte tenu de son âge, le tueur ne sortira jamais de prison.

1998 – En réplique aux essais nucléaires indiens, le Pakistan effectue cinq essais et se proclame puissance nucléaire. Un sixième essai le surlendemain suscite la condamnation unanime de la communauté internationale.

1997 – L'aviatrice Linda Finch atterrit à Oakland, en Californie, complétant en 72 jours le tour du monde dans un avion semblable à celui dans lequel Amelia Earhart disparaissait 60 ans auparavant en tentant de réussir le même exploit. À bord de son appareil Lockheed Elektra 10

E, l'Américaine a parcouru quelque 44 240 kilomètres, passant par le Brésil, l'Afrique, l'Inde, l'Australie et Hawaï, pour revenir ensuite en Californie.

1974 – Jacques Chirac est nommé premier ministre.

1963 – Un ouragan et un raz-de-marée font 30 000 victimes au Pakistan oriental.

1961 – Le grand quotidien londonien «The Observer» publie «L'appel pour l'amnistie 1961», à l'instigation de l'avocat britannique Peter Benenson qui avait eu l'idée de mobiliser l'opinion publique en faveur de deux étudiants portugais condamnés à sept ans de prison pour avoir porté un toast à la liberté. Le lendemain, les plus grands journaux du monde emboîtent le pas et publient l'article de Benenson «Les prisonniers oubliés». Cette initiative conduira à la fondation du mouvement Amnistie internationale.

1910 – Passage de la comète de Halley.

L'ÉNERGIE

Contrôle continu des installations de chauffage

(Température extérieure moyenne et degrés-jours)

Semaine du 17 au 23 mai

Région climatique	Tm	DJ
Neuchâtel	13.3	28.4
Littoral Est	13.0	28.4
Littoral Ouest	12.4	38.9
Val-de-Ruz	10.9	55.2
Val-de-Travers	9.8	59.5
La Chaux-de-Fonds	8.9	64.7
Le Locle	9.1	63.6
La Brévine	7.4	88.0
Vallée de la Sagne	8.3	67.1

La bonne idée

Le chauffage des bâtiments n'est plus nécessaire lorsque la température moyenne journalière de l'air extérieur dépasse 12°C.

Renseignements

www.ne.ch/Energie rubrique Climat - Consommation ou Service de l'énergie et de l'environnement, Domaine énergie (tél. 032 889 67 20). /comm

SIS

NEUCHÂTEL Douze sorties d'ambulances

Entre mercredi à 17h et hier à la même heure, le Service d'incendie et de secours (SIS) est intervenu, au total, à douze reprises. Les ambulances ont été sollicitées à douze reprises, pour: une urgence médicale, avec intervention du Smur, rue des Battieux, à Neuchâtel, mercredi à 18h55; un transfert, de l'hôpital de la Providence à l'hôpital Pourtalès, mercredi à 19h45; une urgence médicale, rue des Charmettes, à Neuchâtel, mercredi à 19h55; un transport non-urgent, rue du Petit-Port, à Auvernier, mercredi à 21h10; une urgence médicale, rue de la Côte, à Fontainemelon, mercredi à 22h20; un transport non-urgent, route des Niclaudes, à Cormondrèche, mercredi à 22h50; un malaise, rue de la Dîme, à Neuchâtel, hier à 7h50; un malaise, rue des Beaux-Arts, à Neuchâtel, hier à 8h20; une urgence médicale, avec intervention du Smur, route de Vaumarcus, hier à 8h40; une urgence médicale, avec intervention du Smur, route de Neuchâtel, à Cressier, hier à 10h10; une chute, place des Halles, à Neuchâtel, hier 14h40; une urgence médicale, rue de la Cure, à Corcelles, hier à 15h45. /comm

En bref

TRAMELAN Voiture en feu

Une voiture a pris feu hier matin à Tramelan dans un garage à la rue de l'Ouest. Les pompiers sont arrivés rapidement sur place et ont très vite pu maîtriser les flammes. Personne n'a été blessé. Un court-circuit dans le moteur serait à l'origine du sinistre, selon la police. /asb-mpr

AVIS DE NAISSANCES

*Tibo est fier d'annoncer
la naissance de son petit frère*

Dan

*Il est né avec le soleil
le 22 mai 2010 à 6h50.*

Famille Bammerlin-Tombez
à Neuchâtel

028-657974

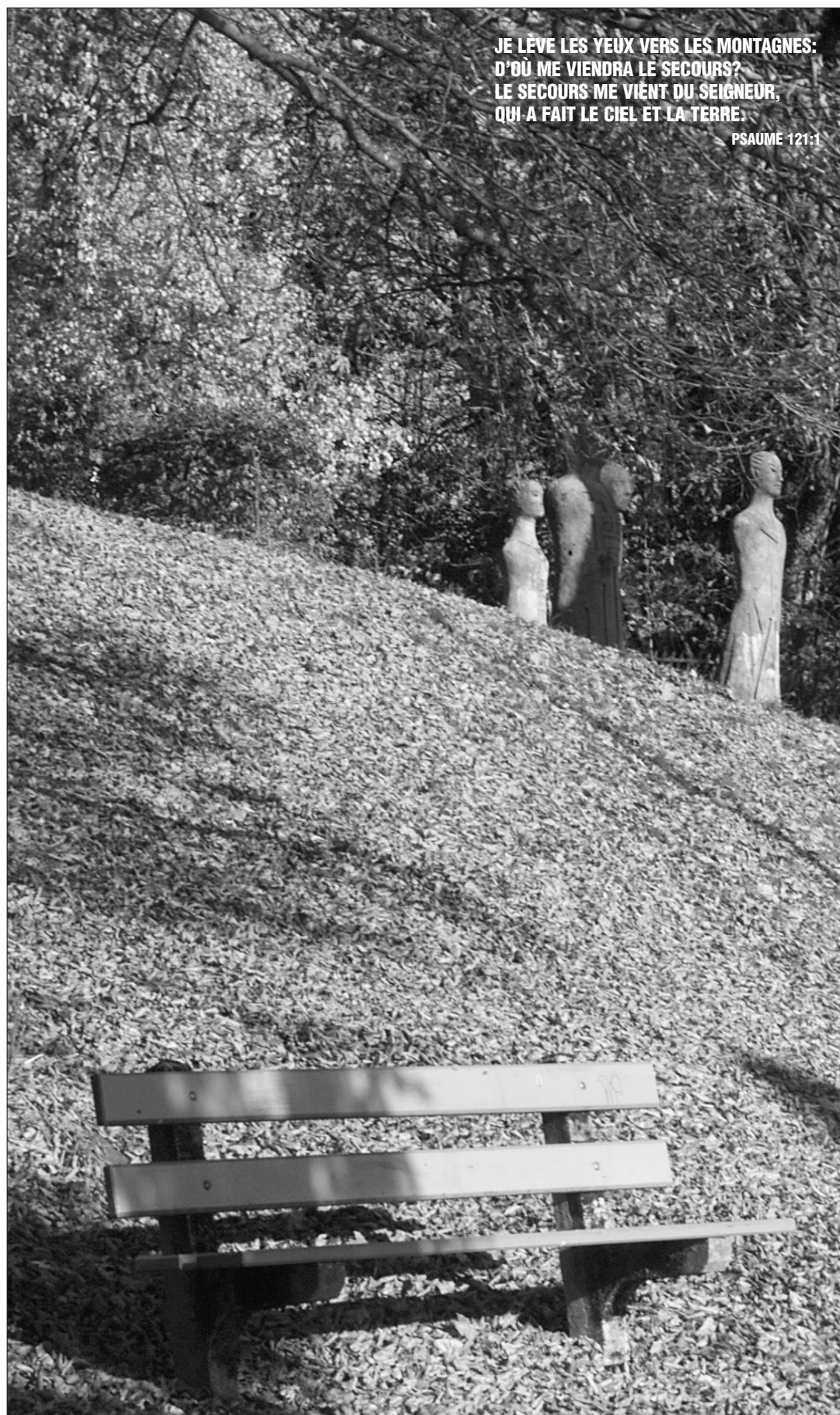

JE LÈVE LES YEUX VERS LES MONTAGNES:
D'OU ME VIENDRA LE SECOURS?
LE SECOURS ME VIENT DU SEIGNEUR,
QUI A FAIT LE CIEL ET LA TERRE.

PSAUME 121:1



FLÜHMANN-EVARD
Pompes funèbres
032 725 36 04
24h/24h Maladière 16 • Neuchâtel



Propositions d'assurance frais funéraires

AIR DU TEMPS
YANN HULMANN



Que ça me plaise ou non, elles sont toutes de moi

Je la prends, la tourne, la retourne, dans un sens, l'autre, la triture, l'élève, la fait mûrir, l'érige en idéal. Puis, par paresse, manque de courage ou simple humanité, la laisse flétrir, la dégonfle et puis la jette. Sans raison la plupart du temps. Un peu trop folle peut-être. Piquante assurément, bouillante, surprenante et inattendue du coup. Quelquefois un brin coquine voire carrément conne, tout en étant parfois même un peu cochonne, mais jamais vulgaire... enfin si peu. Allez savoir pourquoi, ce sont souvent les plus idiotes qui

échappent à mon attention. Pourtant, celles que je crains le plus sont surtout celles qui me laissent la sensation d'un rendez-vous manqué, un sale goût d'encre froide dans la bouche. Sorties trop tard, trop tôt. Elles ne se sont pas laissé mener comme je l'aurais aimé. Et puis il y a les écorchées, trop souvent impulsives, qui n'en soumettent pas moins les pensées. S'en nourrissent aussi. Habitent les jours, les nuits, y mettent des couleurs, de la douleur. Me laissent tâtonner entre elles, griffonner des lueurs,

éclairer l'horreur, la laideur, lécher, léchouiller leur noirceur. Incomprises, incompréhensibles peut-être, d'autres restent lettre morte. Juste là, plantées, mortes. Quoi qu'il en soit, elles sont toutes à moi, de moi. Il y en a bien quelques-unes qui ont migré d'une phrase, d'une page, d'une image. Mais une fois pensées, c'est triste à dire, qu'elles aient été volées, volées, arrachées, assumées, dissimulées ou dénoncées, elles s'avèreront bien toutes de moi. Mes idées.

MÉTÉO

Vendredi
28 mai 2010
Saint Germain

Ils sont nés à cette date:
Kylie Minogue, chanteuse
Gaston Lenôtre, pâtissier

Lever: 5 h 44
Coucher: 21 h 16

Lever: 22 h 15
Coucher: 5 h 39
Pleine lune: 1 h 07

Toujours des gouttes, c'est juste pour la soif

par Jean-François Rumley



Situation générale. Cette dépression n'est pas née de la dernière pluie et sait comment continuer de vous rendre la vie mouillée. Vous pourriez très bien la baptiser «enquiquineuse», à l'eau bien entendu. Au diable l'avarice, elle vous offre encore pour le plaisir un front perturbé aujourd'hui et un dimanche. **Prévisions pour la journée.** Vous apercevez le début d'un bout de rayon ce matin mais vous serez privé de fin. Le ciel affiche rapidement sa préférence pour le gris, aux nébuleux chargés d'averses qui se répandent sur les paysages. Le tout dans une atmosphère un peu refroidie par l'ambiance, le mercure culmine à 20 degrés. **Les prochains jours.** Les averses ne vous abandonnent pas comme des lâches.

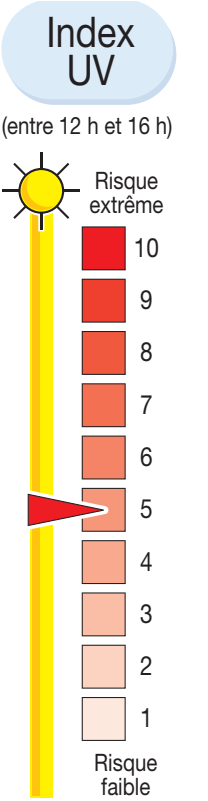
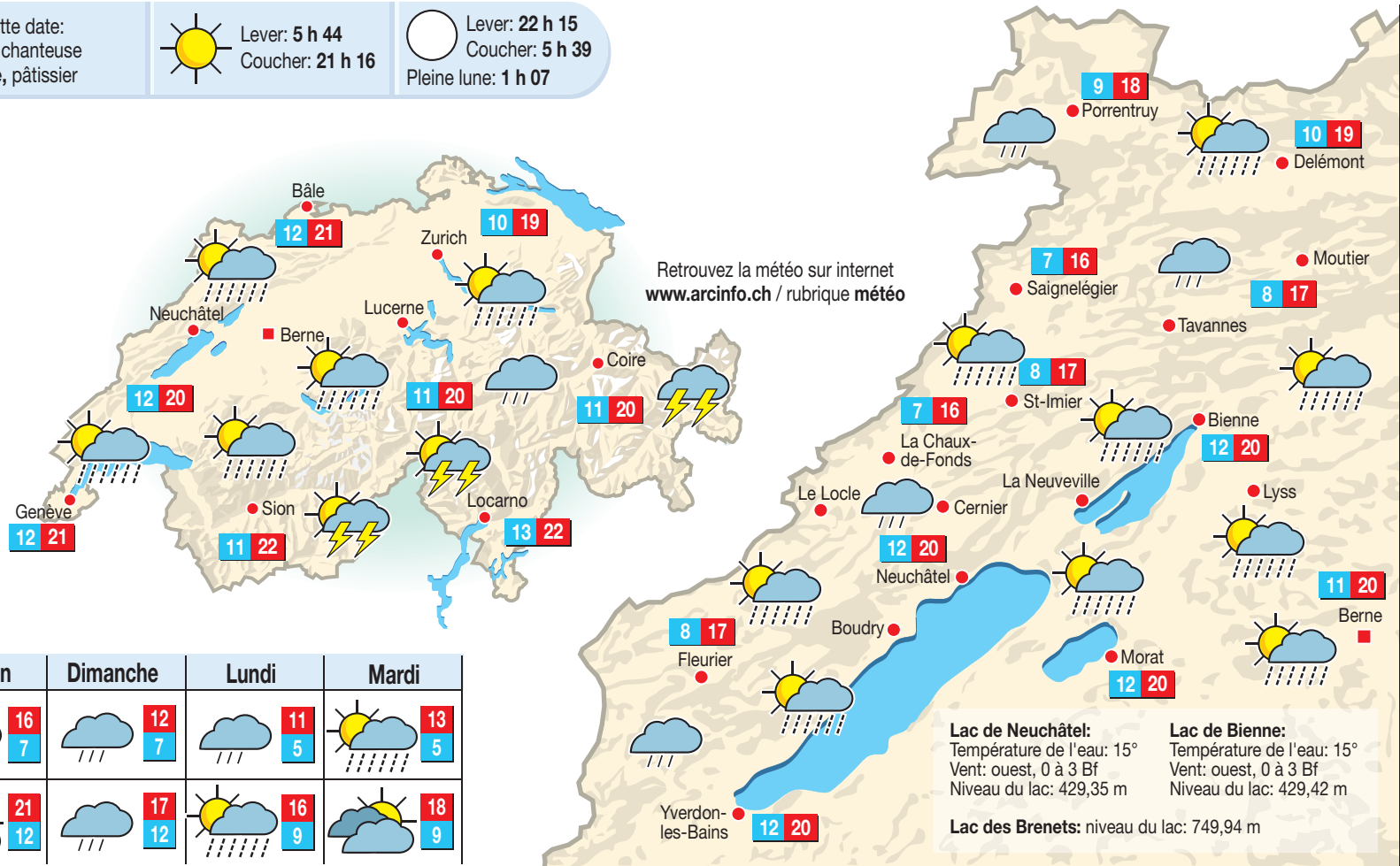

Même s'il joue à cache-cache, le soleil est haut dans le ciel et les ultraviolets restent dangereux.

	Aujourd'hui	Demain	Dimanche	Lundi	Mardi
En montagne (1000 m)	16 / 7	16 / 7	12 / 7	11 / 5	13 / 5
En plaine (500 m)	20 / 12	21 / 12	17 / 12	16 / 9	18 / 9

HIER À 12 HEURES

En Suisse		En Europe		Dans le monde	
Bâle	très nuageux 19°	Zurich	peu nuageux 19°	Madrid	très nuageux 22°
Berne	très nuageux 16°	Berlin	peu nuageux 12°	Moscou	très nuageux 11°
Genève	très nuageux 18°	Lisbonne	peu nuageux 20°	Nice	beau 20°
Locarno	très nuageux 19°	Londres	peu nuageux 14°	Paris	très nuageux 16°
Nyon	très nuageux 18°			Rome	beau 22°
				Tunis	peu nuageux 20°

New Delhi	beau 39°	Atlanta	très nuageux 20°
Alger	très nuageux 17°	Chicago	beau 20°
Le Caire	beau 27°	Miami	très nuageux 24°
Hongkong	très nuageux 27°	Montréal	beau 18°
Sydney	très nuageux 16°	New York	très nuageux 26°
Las Palmas	beau 18°	Toronto	beau 21°
Nairobi	beau 19°		
Tel Aviv	très nuageux 29°		
Tokyo	peu nuageux 20°		

INSOLITE

Attaque de corneilles à Berlin

Les attaques des corneilles contre les passants deviennent si fréquentes en mai à Berlin que les autorités de la capitale allemande déconseillent fortement d'emprunter certains trottoirs. Une campagne d'information par affichettes est menée cette année dans les endroits les plus «sensibles», comme aux abords du Deutsche Theater, en plein centre de Berlin, où un groupe de corneilles particulièrement agressives sévit chaque année. La rue Karl-Liebknecht, près d'Alexanderplatz, a même été barrée par des rubans de balisages rouge et blanc de la police. «Attention, corneilles méchantes». Faute d'avoir suffisamment pris au sérieux cet avertissement,

certain passants ont dû fuir tête baissée sous les assauts en piqués des grands oiseaux noirs et gris. «Le parallèle avec les «Oiseaux» d'Hitchcock est facile à faire», reconnaît Regine Grafe, directrice du service environnement et nature à la mairie de Berlin. «C'est un phénomène naturel», assure Anja Sorges, responsable de la confédération pour la protection de la nature de Berlin. «Mai est le mois où les jeunes corneilles font leurs premières tentatives de vol avant de quitter le nid, sous le regard ultraprotecteur de leurs mères, qui n'hésitent pas à assaillir toute personne s'approchant trop près», explique-t-elle. /ats-afp

LA PHOTO DU JOUR



DONALD TRUMP Le magnat américain de l'immobilier a défendu hier son projet de complexe hôtelier avec terrains de golf au nord d'Aberdeen, en Ecosse. (KEYSTONE)

JOHNNY HALLYDAY

Avis favorable au chirurgien

Les experts chargés d'évaluer les problèmes de santé post-opératoires de Johnny Hallyday ont exprimé un avis «favorable» au chirurgien français qui l'a opéré, selon l'avocat du médecin, mais n'ont annoncé «aucune conclusion», selon le conseil du chanteur. «Il est acquis que l'opération s'est déroulée normalement, que les complications ont été bien traitées», a déclaré Me Hervé Temime, en estimant avoir «d'ores et déjà la preuve» que son client «a été stigmatisé». «Les experts nous ont demandé la stricte confidentialité. On ne se substitue pas à eux. Ce qui a été évoqué n'est ni écrit, ni acté. Laissons les rendre leur rapport. Ils ont jusqu'au 15 juillet. Quand ils auront rendu leurs conclusions on pourra les commenter», a dit de son côté Me Virginie Lapp, avocate du chanteur. Selon l'avocate, les experts ont «longuement entendu mercredi Johnny et Laeticia, son épouse, en présence des avocats, des médecins et des assureurs». «Il est vrai que ce ne sont pas des conclusions écrites», a admis Me Temime. «Les experts ont reconnu qu'il ne leur appartenait pas de prendre en considération le contexte, c'est-à-dire la relation patient /chirurgien, les antécédents, le métier», a-t-il ajouté.

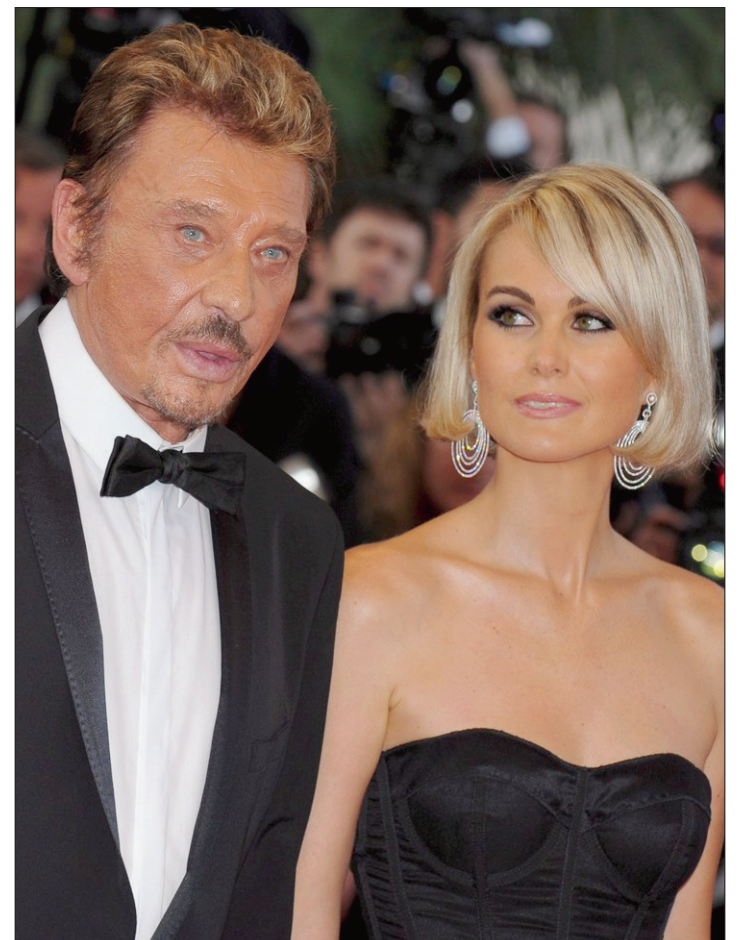

JOHNNY ET LAETICIA Les experts chargés d'évaluer les problèmes de santé post-opératoires du chanteur ont longuement entendu le couple mercredi. (KEYSTONE)

Stéphane Delajoux, le neurochirurgien qui a opéré le 26 novembre 2009 Johnny Hallyday d'une hernie discale, a été gravement mis en cause notamment par le producteur de la rockstar, Jean-Claude

Camus. Le rockeur, âgé de 66 ans, qui s'est rendu aux Etats-Unis après cette opération, a été admis en urgence le 7 décembre à l'hôpital Cedars-Sinai de Los Angeles pour une infection. /ats-afp