



DAVID MARCHON

# TRAFIC

Les tunnels sous La Vue des Alpes seront fermés durant six semaines cet été. Neuchâtel grogne. >>> PAGE 11

# Généralistes au front

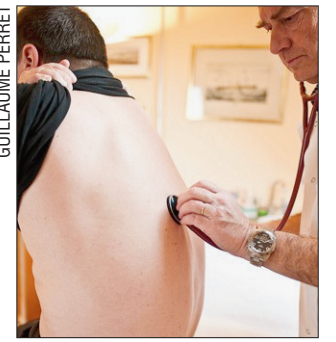

GUILLAUME PERRET

C'est ce matin à Berne que les médecins de famille déposent leur initiative. >>> PAGE 23

**L'EXPRESS** arc

FEUILLE D'AVIS DE NEUCHÂTEL, FONDÉ LE 2 OCTOBRE 1738

Les rendez-vous de l'immobilier >>> PAGES 20-21

Jeudi 1<sup>er</sup> avril 2010 • www.arcinfo.ch • N° 75 • CHF 2.50 / € 1.60

## CANTON DE NEUCHÂTEL Délégué, pas coach!



RICHARD LEUENBERGER

Francis Randin, un ancien de l'administration vaudoise, a été nommé délégué du Conseil d'Etat pour le redressement des finances et la réforme de l'Etat. Le gouvernement, lui, pilote. >>> PAGE 3

# La fée verte franchit une étape décisive



ARCHIVES GUILLAUME PERRET

**BIENTÔT PROTÉGÉE** La demande d'enregistrement en IGP pour l'absinthe a officiellement été publiée hier. Une fois cette précieuse protection validée, le Val-de-Travers deviendra la seule région à pouvoir produire la célèbre fée verte. >>> PAGE 7

## NEUCHÂTEL Plantes invasives sous contrôle

Les services des parcs et promenades et des forêts de Neuchâtel mèneront prochainement une importante opération contre la berce du Caucase, une plante exotique envahissante et toxique pour l'homme. Pour le chef des parcs et promenades, la lutte contre ces plantes ne doit pas se relâcher sous peine de les voir se répandre de façon massive et d'en perdre le contrôle. >>> PAGE 9

## VOILE Loïck Peyron touche-à-tout

C'est une légende vivante de la voile. Loin des images d'Epinal, Loïck Peyron n'est pas un marin bourru. Le Breton détient un palmarès quasiment unique. Tour d'horizon de ses activités durant les mois à venir. >>> PAGE 17

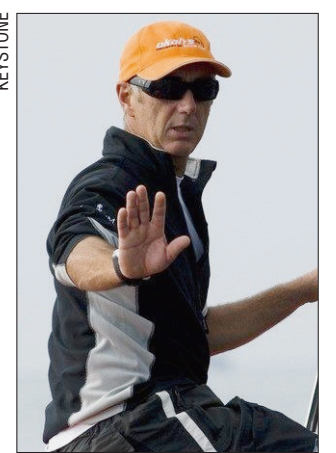

KEYSTONE

## Edito Un chantier colossal

Francis Randin «aime beaucoup» le canton de Neuchâtel. On espère qu'après quelques mois dans ces nouvelles fonctions, il ne changera pas d'avis! Son expérience de nos voisins vaudois, qui ont de quoi rendre fou n'importe quel «délégué» de son genre, pourrait lui être utile. A Neuchâtel, il arrive en effet dans un sacré bourbier financier. Un bourbier qui paraît pire que celui de l'Etat de Vaud quand le tandem Broulis-Randin s'est attaqué, en 2003, au redressement des finances cantonales.

L'ambitieux mais indispensable projet neuchâtelois initié par Jean Studer aura besoin d'un large soutien. «Tant que la volonté politique n'est pas présente, on n'arrive à rien», expliquait Francis Randin au moment de quitter ses fonctions à Lausanne. Le Conseil d'Etat ne pourra plus se permettre de donner l'image de jardin d'enfants qu'il a laissé apparaître ces derniers mois. Les services de l'administration, en particulier les hauts fonctionnaires, devront aussi se prendre en charge et accepter de mettre les mains dans le cambouis.

Le Grand Conseil aura également sa part de responsabilité. Ces dernières années, l'union sacrée entre socialistes et PLR a permis de boucler quelques gros dossiers financiers cantonaux. La motion demandant un assouplissement du frein à l'endettement, acceptée hier par la majorité de gauche au Grand Conseil, donne cependant un signal peu encourageant. Le chantier auquel s'attaque Francis Randin est bel et bien colossal.

Réagissez sur [blog.lexpress.ch/redenchef](http://blog.lexpress.ch/redenchef)



NICOLAS WILLEMIN  
nwillemin@lexpress.ch

PUBLICITÉ



Votre projet mérite notre expérience

**naef**  
la tradition immobilière

**ACHAT OU VENTE:  
DES OPÉRATIONS BIEN CONSTRUITES!**

À Neuchâtel depuis 1975,  
à La Chaux-de-Fonds depuis le 1<sup>er</sup> avril 2010,  
le groupe romand NAEF renforce sa présence dans notre canton.

Naef Immobilier Neuchâtel SA  
Avenue Léopold-Robert 60 · 2300 La Chaux-de-Fonds  
Tél. 032 911 23 23 · Fax 032 911 23 20 · www.naef.ch · courtage.naef@naef.ch

Ancrage local, vision large, forte expérience du terrain...  
Nous nous réjouissons de vous rencontrer dans un esprit constructif et de participer activement à la réussite de votre projet de vente, d'achat, d'expertise ou de gérance!



COURTIERS  
PARTENAIRES  
Immoréseau  
uspf neuchâtel

SOMMAIRE ■ Forum 2 ■ Annonces classées 10 ■ Cinés 15 ■ Divertissement 22 ■ A votre service 28 ■ Carnet 29 ■ TV 30-31

Rue de la Pierre-à-Mazel 39, 2002 Neuchâtel / Tél 032 723 53 00 ■ Abonnements 032 723 53 90 - E-mail: [clientele@lexpress.ch](mailto:clientele@lexpress.ch) ■ Rédaction 032 723 53 01 - Fax 032 723 53 09 - E-mail: [redaction@lexpress.ch](mailto:redaction@lexpress.ch) ■ Annonces 032 729 42 42 - E-mail: [neuchatel@publicitas.ch](mailto:neuchatel@publicitas.ch)



9 771660 745006 4 0013



## Le clin d'œil du lecteur

Les pavés font leur retour dans la vieille ville de Bienne. Une photo proposée par Charles André Lécho, du même lieu. D'autres images sur [www.arcinfo.ch](http://www.arcinfo.ch) et [www.journaldujura.ch](http://www.journaldujura.ch)

## L'infographie du jour

### Faillites en Suisse

## Nouveau record en mars

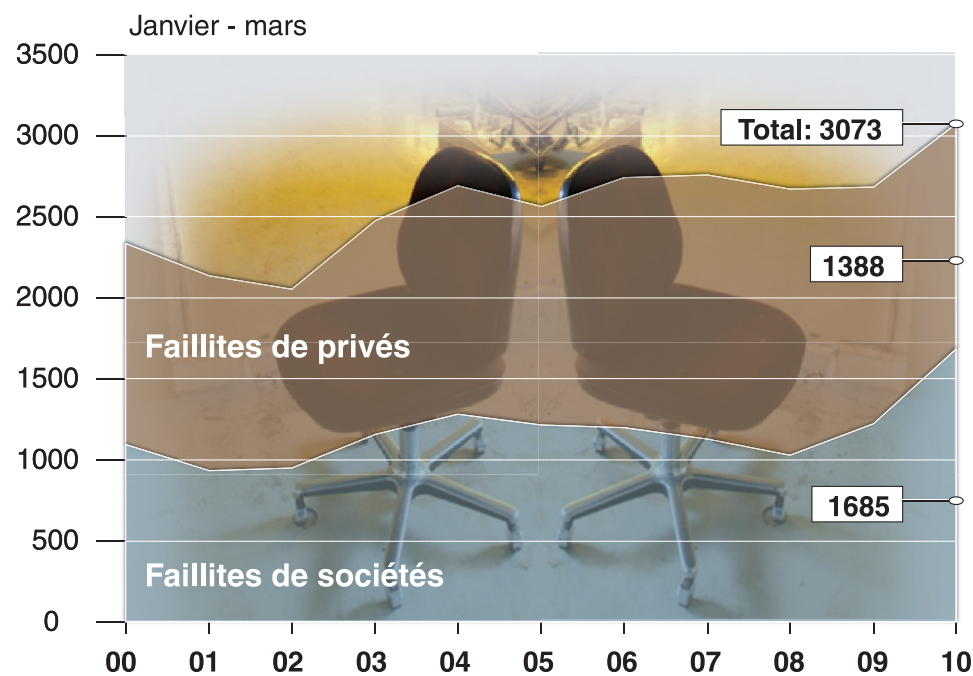

Source: Creditreform

ATS-KEYSTONE

# L'invité «... et même qu'une voix se taise»



PIERRE BÜHLER  
professeur de théologie à l'Université  
de Zurich, Neuchâtel

Le chanteur Jean Ferrat n'est plus. Il est décédé le 13 mars dernier, dans sa 80<sup>e</sup> année. Né Jean Tenenbaum, fils d'un émigré russe juif déporté à Auschwitz en 1941, Jean Ferrat n'a jamais manqué de faire entendre sa voix critique dans les débats politiques, même s'il lui en coûtait. Ainsi par exemple en rappelant l'horreur des camps dont son père fut victime, dans la chanson «Nuit et brouillard». Sympathisant du Parti communiste, il n'hésita pourtant pas à critiquer l'invasion soviétique de la Tchécoslovaquie en 1968, s'attirant les foudres de nombreux autres intellectuels. «Je ne chante pas pour passer le temps», soulignait-il. Comment faire autrement que dire et redire sans cesse le monde tel qu'il se montre? «Le monde ouvert à ma fenêtre /Avec sa dulie ses

horreurs /Avec ses armes et ses reîtres /Avec son bruit et sa fureur.»

En apprenant la mort du chanteur, j'ai pensé au poème «Epilogue» de Louis Aragon, que Jean Ferrat avait mis en musique dans son album «16 nouveaux poèmes d'Aragon» de 1995. Dans ses dernières strophes, ce poème présente la lutte contre les horreurs, le bruit et la fureur du monde, comme un vaste chant à entonner. «... et même qu'une voix se taise /Sachez-le toujours le chœur profond reprend la

phrase interrompue /Du moment que jusqu'au bout de lui-même /Le chanteur a fait ce qu'il a pu.»

La voix de Jean Ferrat s'est tue, son combat ayant été mené jusqu'au bout de lui-même. Saurons-nous tenir notre partie dans le chœur profond appelé à reprendre la phrase interrompue? Quatre jours après celui de Jean Ferrat, un autre décès a été annoncé: le 17 mars, un requérant d'asile nigérian refoulé de force est mort d'un malaise à l'aéroport de Kloten, alors qu'on

était en train de le fourguer pieds et poings liés dans un avion pour Lagos. Il s'agit, selon Amnesty international, du troisième décès d'un requérant d'asile depuis qu'on applique les mesures de contrainte en Suisse. Saurons-nous chanter le drame des victimes des reîtres du non-asile suisse?

En ces jours, nous commémorons, selon le calendrier chrétien, la passion et la mort d'un condamné à mort, expirant dans un grand cri sur le gibet de Golgotha, en dehors des

murs de Jérusalem. Les évangiles racontent de ce crucifié qu'il est ressuscité le troisième jour, raison d'être de la fête de Pâques. Qu'est-ce à dire? A la croix de Golgotha, la mort n'a pas eu le dernier mot. Le chant issu de la croix, qui a su déchirer de haut en bas le rideau du temple, a résisté à la logique de la mort et à ses reîtres, a entonné la vie.

Sans faire d'Aragon un chrétien, il y a pourtant comme un écho de Pâques dans son poème: «Le chant n'est pas moins beau quand il décline /Il faut savoir ailleurs l'entendre qui renaît comme l'écho dans les collines.» On dit du ressuscité: «Il vous précède en Galilée.» Autrement dit: le chant de Golgotha renaît dans les collines galiléennes – saurons-nous y tenir notre partie?

Sans faire d'Aragon un chrétien, il y a pourtant comme un écho de Pâques dans son poème: «Le chant n'est pas moins beau quand il décline /Il faut savoir ailleurs l'entendre qui renaît comme l'écho dans les collines»

## COURRIER DES LECTEURS

### Trains bondés

Ce lecteur revient sur le manque de places assises dans les nouvelles rames CFF (édition du 30 mars).

Pas possible de rajouter un wagon sur les trains de la ligne Neuchâtel-Le Locle et retour, vraiment? Les quais de certaines gares seraient trop courts. Et alors! Il suffirait pourtant, étant monté dans le train, de longer le wagon jusqu'à une place libre dans le wagon suivant. Qui n'a vu des voyageurs le faire en cas de forte affluence? Pour faire mieux, les voyageurs des gares principales pourraient être incités à monter dans les wagons de tête ou de queue du train, laissant ainsi ceux du centre aux autres. Trop simple pour les CFF?

MAURICE REYMOND  
LA NEUVEVILLE

### Quais vraiment trop courts?

Sur le même sujet.

(...) Le porte-parole des CFF, Jean-Louis Scherz invoque des

quais trop courts pour rallonger les trains de 3 caisses d'au moins 1 élément. Soit il n'a jamais emprunté la ligne, soit il ne sait pas compter, car chaque jour l'on voit encore des compositions (les vieilles, celles où il y a de la place) de 4, 5 voire 6 voitures. Je n'ai jamais entendu parler que ces trains ne pouvaient desservir une gare parce qu'ils étaient trop longs!

D'autre part, j'entends ce matin que le tunnel sous la Vue sera (de nouveau) fermé cet été, mais cette fois pour 6 semaines! Bonjour la cohue et où pourra-t-on mettre les voyageurs supplémentaires qui se convertissent au ferroviaire durant ce laps de temps? Dans les toilettes largement dimensionnées des nouvelles rames, ou sur le toit de celles-ci comme en Inde?

J'ajoute encore une «dernière pour la route»: au fait, qui a décidé d'arracher tous les rails de la gare du Col-des-Roches, qu'il faudra bien une fois reconstruire à coups de



CFF Les nouvelles rames ne font pas que des heureux! (CHRISTIAN GALLEY)

millions? Les décisions sont vite prises depuis le fond d'un bureau, souvent sous l'autel de soi-disant économies (lesquelles d'ailleurs?).

Ces quelques exemples, dont la gabegie annoncée de cet été, montrent qu'en fait ce sont la réflexion et le bon sens qui amèneront de réelles économies.

DENIS BLANT  
NEUCHÂTEL

### Halte à la démolition!

Ce lecteur regrette que les affaires de prêtres pédophiles fassent les gros titres des médias.

Jeudi 25 mars au téléjournal: un groupe d'Américains est en train d'intenter un procès au pape Benoît XVI pour un acte de pédophilie (fait gravissime, personne ne le conteste), qui a été commis aux Etats-Unis il y a plus de 60 ans, et dont

l'auteur est mort il y a environ 40 ans. Et voilà nos Américains débouler sur la place Saint-Pierre pour sommer le Saint-Père afin qu'il présente des excuses! Bien sûr, cela a fait la Une du téléjournal. Par contre, ce qui n'a pas fait la Une du téléjournal, c'est que sur les 15 années écoulées depuis 1995, en Allemagne cette fois-ci, la proportion des crimes pédophiles commis par le clergé catholique est de... 0,04%! C'est vrai, il devrait être de 0,0%, mais faire la vérité exige de ne pas la tronquer. Et ce qui n'a également pas fait la Une du téléjournal, c'est, ce même jeudi, après la manif américaine, sur cette même place Saint-Pierre, à l'occasion de la préparation du 25<sup>e</sup> anniversaire des Journées mondiales de la jeunesse, inaugurées en 1985 par Jean-Paul II, le rassemblement de plusieurs milliers de jeunes débordant de joie et d'enthousiasme, heureux de

rencontrer le pape, écoutant avec attention et respect les réponses données par Benoît XVI à leurs questions. «Nous vous aimons, Saint-Père!» Quelle magnifique déclaration d'amour et de confiance mutuelle! Quel témoignage d'espérance, cette espérance que personne ni aucun scandale ne pourra jamais étouffer: l'espérance chrétienne de croire que Dieu est capable de transformer nos tas de cendres en montagnes saintes, car «rien n'est impossible à Dieu»... (...) Mais cela n'a pas fait la Une du téléjournal, non plus d'ailleurs le fait qu'au Liban, le gouvernement a décrété le 25 mars – fête de l'Annonciation – fête nationale pour les musulmans comme pour les chrétiens! Quel signe lumineux en effet, et selon les mots de Benoît XVI, que: «L'espérance n'est pas une utopie, c'est la confiance tenace dans la force du bien.»

DOMINIQUE LUDE  
DOMBRESSON

Bioexpress

- **Etat-civil** Agé de 62 ans, Francis Randin est marié et père de deux enfants. Il est domicilié à Pully.
- **Carrière** Après avoir occupé diverses fonctions auprès de la Banque cantonale vaudoise, il a pris en 1992 la direction générale d'une société informatique des banques cantonales romandes (excepté Fribourg), où il a mené une refonte complète de ces banques et la fusion des banques cantonales genevoises et des banques locales et cantonales vaudoises.
- **Etat de Vaud** En 1998, il est entré à l'Etat de Vaud comme chef du service Direction des systèmes d'information. De 2000 à 2008, il a assuré la direction du Service des finances de l'Etat de Vaud.

## Le Conseil d'Etat pilote le projet de réforme de l'Etat

Le Conseil d'Etat fonctionnera comme comité de pilotage de l'ensemble du projet. Il définira et validera les objectifs politiques et stratégiques du projet, la planification et les ressources mises à disposition. /réd

CANTON DE NEUCHÂTEL

# Un délégué, pas un coach, appelé à redresser les finances de l'Etat

**Le Conseil d'Etat a présenté hier le délégué chargé de la conduite des travaux dans le cadre du programme de redressement des finances. Francis Randin a fait carrière dans le canton de Vaud et contribué à l'assainissement de ses finances.**

DANIEL DROZ

«Monsieur Randin n'est pas un coach. Si le Conseil d'Etat avait besoin d'un coach, Monsieur Randin n'aurait pas postulé.» En présentant Francis Randin, le conseiller d'Etat Jean Studer se veut clair. Le Conseil d'Etat pilote. Le nouveau délégué mènera les travaux dans le cadre du programme de redressement des finances et la réforme de l'Etat. Reprenant les mots du Vaudois de 62 ans, Jean Studer affirme qu'il sera «tout au plus un passeur pour que le Grand Conseil et le Conseil d'Etat puissent marquer des buts».

Autre sujet à désamorcer: le crédit de 16 millions, échelonnés sur 7 ans. «Le salaire de Monsieur Randin sera de 150 000 francs par année. ça n'a rien à voir avec la rémunération de certains consultants», précise Jean Studer. Le crédit permettra aussi de disposer d'appuis externes; d'engager un ou deux collaborateurs pour assurer le contrôle de la gestion financière; de consentir à des investissements, notamment des logiciels informatiques.

L'expérience et les compétences de Francis Randin (voir ci-dessus) ont convaincu le Conseil d'Etat. Il a notamment participé au programme d'assainissement des finances vau-

doises. Parmi les différentes candidatures, Claude Nicati évoque «un coup de cœur». Francis Randin, au bénéfice d'une formation d'employé de banque, a «assumé des responsabilités toujours plus grandes. Il est un homme de terrain, pragmatique», ajoute son collègue Jean Studer.

«Il n'y a pas de temps à perdre, il faut aller de l'avant», dit encore le conseiller d'Etat en évoquant une déclaration de dépôt de référendum de la part du Syndicat des services publics contre le décret voté au Grand Conseil par le Grand Conseil en février dernier.

Si le référendum aboutit et que la population refuse le crédit, «le Conseil d'Etat réfléchira à ce qu'il faut faire», explique Jean Studer. Pour l'instant, le fonds destiné aux réformes de structures financera les dépenses engagées. /DAD



NEUCHÂTEL Le Conseil d'Etat a présenté son délégué Francis Randin. Il sera chargé de la conduite des sous-projets concernant le programme de redressement des finances et de la réforme de l'Etat.

(RICHARD LEUENBERGER)

## TROIS questions à...

Francis Randin

Délégué du Conseil d'Etat

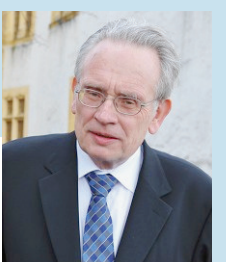

**1** Qu'est-ce qui vous a incité à sortir de votre retraite et comment voyez-vous votre rôle?

Pour être tout à fait clair, j'ai lu un article du quotidien «Le Temps» sur la situation dans le canton de Neuchâtel. J'ai pris contact avec le chef du Département des finances (réd: Jean Studer). J'essayerai d'être un conseiller du prince. Même s'ils sont cinq. Je pourrai apporter deux-trois idées au canton de Neuchâtel, que j'aime beaucoup. Aux finances vaudoises, j'ai fait 8 ans. C'est long. Je n'ai pas eu de retraite anticipée mais statutaire. J'avais versé les cotisations nécessaires.

**2** Quel regard portez-vous sur la situation financière du canton?

La dette est relativement élevée, la fiscalité relativement lourde. C'est une contrainte. Je pense qu'une situation n'est jamais désespérée. Ce qui m'a convaincu c'est le rapport du Conseil d'Etat. On a envie de reconstruire. Il serait bon que dans le Canton et République de Neuchâtel, on arrête l'auto-flagellation. En 2000-2002, le canton de Vaud était dans une situation pire que Neuchâtel. Même si Neuchâtel a des spécificités, on retrouve les mêmes problèmes, les mêmes symptômes.

**3** Vous établirez-vous dans le canton?

Si vous me trouvez un quatre pièces et demie au bord du lac à 2000 francs (rires). J'ai une maison à Pully, ma famille. Ce n'est pas loin, 40 minutes de train. J'aime beaucoup voyager dans le train. On peut travailler.

ÉNERGIES RENOUVELABLES

## PlanetSolar flotte sur la mer Baltique

Avec la mise à l'eau du plus grand bateau solaire au monde, le projet PlanetSolar a franchi, hier à Kiel (A) une étape de plus vers l'accomplissement du premier tour du monde à l'énergie solaire. «On a beau y être préparé depuis longtemps, on a quand même les larmes aux yeux...», commentait Raphaël Domjan, initiateur du projet.

L'imposante grue de 110 mètres de haut n'a eu aucune

peine à soulever les 85 tonnes du bateau et le déposer dans les eaux de la mer Baltique. Dès à présent, l'équipe de PlanetSolar pourra se concentrer sur la préparation du bateau. «Nous devons effectuer toute une batterie de tests pour certifier le bateau», indique l'aventurier neuchâtois. Avec Gérard d'Aboville, premier homme à avoir traversé l'Atlantique et le Pacifique à la rame, Raphaël Domjan s'attaquera à un défi

de taille puisqu'il s'agira de mener le bateau sur 50 000 kilomètres tout en suivant une route équatoriale d'est en ouest afin de bénéficier d'un maximum d'ensoleillement.

Le départ sera donné en 2011 en mer Méditerranée. Le catamaran solaire poursuivra sa route vers l'océan Atlantique, le canal de Panama, l'océan Pacifique, l'océan Indien et du canal de Suez. Soit un périple de 160

jours suivant l'itinéraire le plus exposé au soleil tout en prenant en compte des paramètres tels que le vent, les courants et les vagues. «Le projet PlanetSolar est avant tout l'occasion de faire avancer la recherche scientifique et de démontrer que la technologie est déjà disponible pour concevoir des moyens de transport plus soucieux de notre environnement», rappelle Raphaël Domjan. /st-comm



BAPTÊME Le bateau solaire géant du monde a été mis à l'eau. (KEYSTONE)

# FRAÎCHEUR MAXIMALE

PROFITEZ-EN MAINTENANT! OFFRES VALABLES DU 30.3 AU 5.4.2010 OU JUSQU'À ÉPUISEMENT DU STOCK



**3.50**  
Ananas  
Costa Rica/  
Panama, la pièce



**50%**  
**8.-**  
au lieu de 16.-  
Saucisses de Vienne  
M-Classic en lot de 5  
Suisse, 20 pièces/1 kg



**4.40**  
Courgettes  
Espagne/Italie,  
le kg



**40%**  
**3.70**  
au lieu de 6.20  
Tous les fromages  
frais Philadelphia  
en lot de 2,  
2 x 200 g  
par ex. nature



**40%**  
**2.10**  
au lieu de 3.50  
sur tous les  
gigots d'agneau  
frais, Nouvelle-  
Zélande,  
par ex. gigot  
d'agneau avec os,  
entier, les 100 g



**5.20**  
au lieu de 7.-  
Jambon cru  
San Pietro Rapelli  
prétranché  
25% de réduction  
Suisse, les 100 g



**7.20**  
au lieu de 8.90  
Asperges vertes  
Mexique/Etats-  
Unis, la botte  
de 1 kg



**3.20**  
au lieu de 4.10  
Tresse du patron  
Suisse, la pièce  
de 500 g

# MIGROS

**M comme Meilleur.**



## «Des personnalités plutôt que des caramels mous au sein du Conseil d'Etat»

En réponse à une question de l'UDC Karim-Frédéric Marti (Le Landeron), le président du Conseil d'Etat Jean Studer l'affirme: «Il n'y a pas d'inimitié au sein du Conseil d'Etat, mais cinq personnalités bien affirmées. C'est mieux pour répondre aux défis plutôt que cinq caramels mous! Il faut des réglages comme pour une montre». /bwe

### GRAND CONSEIL

# Le frein à l'endettement divise gauche et droite

La gauche a fait passer d'une petite voix une motion populaire demandant d'étudier la dérogation au frein à l'endettement en raison de la crise économique. Malgré les arguments du conseiller d'Etat socialiste Jean Studer et une droite fâchée. Vif débat hier au Grand Conseil.

BASILE WEBER

Une voix. C'est l'écart qui a séparé la gauche (54 oui) de la droite (53 non) au moment du vote sur la motion populaire de la coordination neuchâteloise «Pas question de payer votre crise», avec à sa tête la syndicaliste Catherine Laubscher et munie de 209 signatures. Le conseiller d'Etat Jean Studer sera contraint «d'étudier dans les plus brefs délais la dérogation immédiate au frein à l'endettement». Gauche et droite ont croisé le fer, hier, au Grand Conseil.

A gauche, la députée socialiste et syndicaliste Silvia Locatelli (La Chaux-de-Fonds) lance les premières banderilles: «Si 85% de la population a accepté le frein à l'endettement en 2005. Elle a aussi accepté la souplesse: on peut y déroger lors de circonstances extraordinaires. La plus grave crise depuis les années 1930 en est une! L'Etat doit soutenir la population dans les moments difficiles. Le redressement des finances ne doit pas se faire au détriment de la population.»

Pour le député Popvertssol



**DÉSAVEU** «Il faut garder les bases du dialogue. Construire ensemble!» Jean Studer n'a pas été entendu par son parti. Le PS a voté une motion pour étudier «la dérogation immédiate» au frein à l'endettement. (GUILLAUME PERRET)

Patrick Erard (La Chaux-de-Fonds), «des motionnaires sont inquiets. Ce mécanisme provoque des déséquilibres dans les sacrifices!»

Avis contraire du député PLR Philippe Haerberli (Neuchâtel): «Cette motion demande de creuser la dette du canton. Seule l'application stricte du frein à l'endettement permet une certaine gestion des finances.»

Même discours de l'UDC Raymond Clottu (La Brévine): «Ce n'est pas en accroissant constamment la dette de ce canton que l'on va aider les plus démunis! Le gouvernement essaie de remettre le canton dans le

bon sillon. Le PS ne veut pas d'un assainissement structurel du canton.»

Le responsable, socialiste, des Finances Jean Studer de tonner: «Voulez-vous vraiment augmenter la dette du canton? On veut au contraire redresser les finances. C'est l'objectif n°1 de la législature. Vous ne pouvez pas envoyer ce message contradictoire à la population aujourd'hui!» Le président du Conseil d'Etat illustre ses propos avec l'intérêt de la dette qui s'élève à 43 millions par an, soit 120 000 francs par jour... le coût d'une classe d'école primaire. Sur 100 fr. d'impôts, 5 fr. paient

l'intérêt de la dette. «On préfère augmenter la dette financière plutôt que la dette sociale», rétorque Silvia Locatelli. «Nous voulons déroger au frein à l'endettement, pas le supprimer!»

Présidente du PLR, Violaine Blétry-de Montmolin, «déçue de l'attitude du PS, qui baisse son pantalon devant les syndicalistes et 209 votes», menace de déposer un référendum fiscal.

Le conseiller d'Etat PLR Philippe Gnaegi tente la conciliation: «C'est un moment délicat. Aujourd'hui, on détruit un équilibre très fragile. Il faut travailler dans l'intérêt du canton.» Ce n'est pas gagné! /BWE

## Oui à l'apprentissage des sans-papiers

«Pour que les sans-papiers aient accès à l'apprentissage!» Cette résolution interpartis présentée par la députée Popvertssol Marianne Ebel (Neuchâtel) a été acceptée hier par 89 voix. Elle demande au Conseil fédéral de régler au niveau suisse l'apprentissage des sans-papiers. Le droit fédéral empêche les employeurs d'engager des apprentis sans papiers. «Ces jeunes n'y peuvent rien s'ils n'ont pas de statut légal. Nous aimerions un signe positif du canton de Neuchâtel», dit Marianne Ebel. «Il est injuste d'empêcher des jeunes de se former sur le plan professionnel. Il est regrettable de priver l'économie de compétences dont la Suisse a besoin.»

Pour le chef de l'Education Philippe Gnaegi, «Nous nous heurtons à la loi fédérale. Il y a inégalité car un jeune sans-papiers ne peut pas faire d'apprentissage dual, mais peut étudier.» Pour le député PLR Thierry Grosjean (Auvier), «ces jeunes ont accès à l'école. Il est aberrant de leur fermer les portes de l'apprentissage.» /bwe



**MARIANNE EBEL** Elle a été suivie par les autres députés. (ARCHIVES)

## Fronde antisièges autos

Les députés ont voté, hier, par 92 voix, une résolution des députés PLR Philippe Haerberli (Neuchâtel) et Jean-Bernard Wälti (Coffrane) au sujet des sièges autos pour enfants. Elle demande au Conseil fédéral qu'il renonce à faire entrer en vigueur (dès aujourd'hui 1<sup>er</sup> avril) l'ordonnance rendant obligatoire l'usage d'un siège ou d'un rehausseur pour les enfants de moins de 12 ans et de moins de 1m50. La résolution l'enjoint d'inclure les exceptions prévues par les normes européennes. «L'Ofrou (ré: Office fédéral des routes) va trop loin dans ses exigences! Nous demandons 1m35 et pas 1m50 et des exceptions pour les taxis et les courtes distances», déclare Philippe Haerberli à la tribune. Le conseiller d'Etat Claude Nicati imagine «une famille qui arrive en Suisse et doit acheter trois sièges autos». Le Conseil d'Etat est favorable à la résolution. Bémol sur les courtes distances: «C'est souvent dans ces cas-là que les accidents surviennent.» /bwe

## Pas de cadeau pour le bio

Les agriculteurs bio ne recevront pas une aide supplémentaire de l'Etat. A une majorité évidente, les députés ont rejeté, hier, la demande du groupe Popvertssol. Sans cet amendement, la fraction verte s'est donc opposée au crédit de 5,1 millions de francs destiné aux améliorations structurelles agricoles. Le décret a toutefois passé la rampe de la majorité qualifiée (3/5 des votes), toutes les autres formations ayant considéré qu'il importait de «donner les moyens à l'agriculture neuchâteloise de poursuivre sur le chemin de la croissance», comme l'a exprimé le libéral-radical Damien Humbert-Droz (Corcelles). Ce crédit destine 2,3 millions à l'exécution de travaux d'améliorations foncières et 2,8 millions pour les constructions rurales. Ces sommes auront un fort effet multiplicateur, estime le Conseil d'Etat, car elles financeront des travaux essentiellement réalisés par des entreprises neuchâteloises. /ste

### HÔPITAL NEUCHÂTELOIS

## Naissance réussie pour le site unique

Le site unique femme-mère-enfant est une réalité depuis un peu plus d'une semaine. L'hôpital Pourtalès, à Neuchâtel, accueille tous les accouchements du canton, ainsi que toutes les hospitalisations en gynécologie. Après dix jours d'activité, quel est le bilan? «Tout se passe bien», répond Yves Brünisholz, médecin-chef du département de gynécologie-obstétrique de l'Hôpital neuchâtelois. «Du point de vue médical et des soins, nous n'avons connu aucun problème. En fait, en tenant compte du personnel qui est descendu de La Chaux-de-Fonds et des locaux supplémentaires, le site de Neuchâtel continue de fonctionner comme auparavant.»

Yves Brünisholz ajoute:

«Comme dans toute réorganisation, il y a bien eu quelques petits couacs, par exemple un programme d'ordinateur qui ne veut pas démarrer. Mais ce sont des problèmes de service sans conséquences pour les patients.» Le chef de département indique encore que «nous avons eu droit à quelques remarques de personnes du haut du canton qui étaient mécontentes de descendre à Neuchâtel.»

A ce sujet, le médecin signale que les consultations ambulatoires d'obstétrique (grossesses et accouchements) et de gynécologie proposées à l'hôpital de La Chaux-de-Fonds «répondent plus que largement à la demande. A Pourtalès, nous n'avons pas non plus assisté à

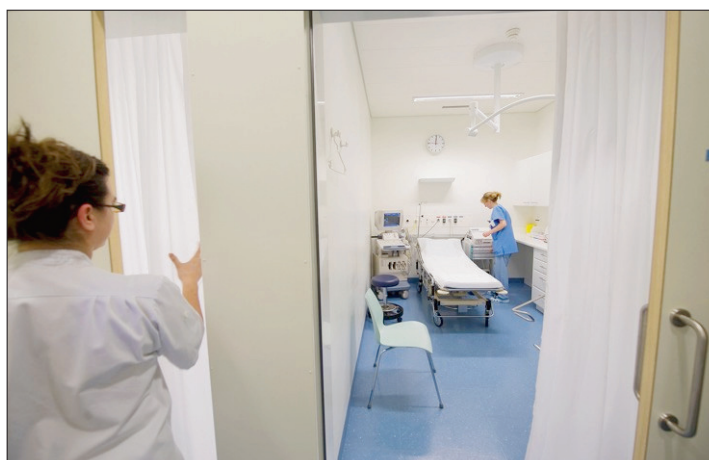

**HÔPITAL POURTALÈS** Une des nouvelles salles de consultation du service de gynécologie-obstétrique. (DAVID MARCHON)

un boom des naissances. Il faut dire que nous avons vu intentionnellement assez large, tant à La Chaux-de-Fonds qu'à Neuchâtel, his-

toire d'être sûrs que tout se passe bien dès le début. Nous verrons dans les mois à venir si des ajustements sont nécessaires.» /pho

### COUR D'ASSISES

## Brigands présumés bientôt jugés

La Cour d'assises de Neuchâtel jugera le 26 mai deux individus prévenus de brigandage aggravé commis le 13 mars 2009, à La Chaux-de-Fonds.

Ils auraient su qu'un jeune homme rendrait visite à un ami à La Chaux-de-Fonds et qu'il serait en possession de montres de valeurs. L'un des prévenus, L. aurait alors effectué des repérages avant la date du 13 mars. Le jour J, les deux brigands présumés se seraient retrouvés à Bienne pour discuter des derniers détails, ensuite L. se serait rendu à La Chaux-de-Fonds en véhicule pour préparer la fuite, tandis que les déplacements de la victime au-

raient été suivis par son comparse qui le renseignait par téléphone. Une fois dans la cour de l'immeuble Léopold-Robert 70, à La Chaux-de-Fonds, la victime aurait été violemment agressée par L., déjà sur place, avec la crosse de son pistolet chargé. L'agresseur lui aurait dérobé un sac contenant des montres de marques Breguet, Harry Winston, IWC et Tag Heuer d'une valeur totale de 189 033 francs, avant de prendre la fuite avec son comparse qui l'attendait au volant de la voiture.

Les prévenus ont exposé des versions contradictoires des faits, intégralement contestés par L. /yba

# AVIS DIVERS

TEXTILE ★  
OUTILLAGE ★

## MILITARY + MEGASTORE

★ EQUIPEMENT  
★ MACHINES

# Jusqu'au samedi 10 avril LIQUIDATION

LA CHAUX-DE-FONDS PLUS DE 50'000 PRODUITS DE QUALITÉ MILITAIRE!

Rue de la Serre 37-43 • Tél. 079 601 25 57 • Lundi: 13h30 > 18h30 • Ma-Me-Ve: 09h00 > 18h30 • Jeudi: 09h00 > 19h30 • Samedi: 09h00 > 17h00

## MANIFESTATIONS

**Jeudi 1<sup>er</sup> avril 2010 à 20h00**  
Salle de gym. **COFFRANE**

**Grand Loto**

30 tours + 2 tours fidélités  
Valeur des lots: Fr. 40.— Fr. 80.— Fr. 120.—  
Fr. 10.— la carte / 6 cartes ou la planche Fr. 55.—  
Illimité Fr. 70.— 100% en cartes d'achats  
1 Royale hors abonnement valeur Fr. 900.—  
Fr. 2.— la carte, 3 cartes pour Fr. 5.—

Contrôlé par LOTOTRONIC  
Org: Union des sociétés locales

## AVIS DIVERS

**Nous sommes également ouverts pour vous les lundis de Pâques et de Pentecôte!**

Heures d'ouverture de nos commerces de détail les lundis de Pâques et de Pentecôte

- Magasin LANDI Aarberg 10h00 – 18h00
- Magasin LANDI Chiètres 10h00 – 18h00
- TopShop Chiètres 06h00 – 19h00
- Magasin LANDI Anet 10h00 – 18h00
- TopShop Anet 06h00 – 21h00
- Magasin LANDI Morat fermé

**ACTUEL**

**Vous trouverez tout ce qu'il vous faut pour bien vous occuper de votre jardin dans votre LANDI!**

Cordiale bienvenue – votre  
[www.landiseeland.ch](http://www.landiseeland.ch)

Halle des fêtes  
**PAYERNE**  
du 2 au 4 avril 2010

**Heures d'ouverture**  
Vendredi 10h00-21h00  
Samedi 10h00-21h00  
Dimanche 10h00-18h00

Organisation: Fernand PLUMETTAZ  
1530 Payerne Natel (079)225 06 10

[www.brocplumett.ch](http://www.brocplumett.ch)

**CORTAILLOD - Salle Cort' Agora**  
Vendredi 2 avril 2010 dès 15h  
avec **PRO LOTO**

LOTO

45 tours  
40.- / 80.- / 120.-

1 carte: Fr. 12.- / 6 cartes-planche: Fr. 70.- Illimité: Fr. 90.-  
Dès 15h00 ou 16h30: 30 TOURS  
1 carte: Fr. 10.- / 6 cartes-planche: Fr. 50.- Illimité: Fr. 70.-  
1 royale / 1 mini-bingo

Transports organisés:  
Retour assuré par les transports publics NE  
LE LOCLE via LA CHAUX-DE-FONDS  
YVERDON via GRANDSON

Org.: Club de pétanque Vignoble de Cortaillod

**Incroyable super offre**  
sur lave-linge, sèche-linge,  
cuisinière, etc.

**Et jusqu'à 40% sur frigos**  
Congélateurs  
de grandes marques  
Livraison, installation gratuites

**ELECTRO-SERVICES**  
P.-A. VAUCHER - Tél. 032 855 13 33

## Avis aux annonceurs

En raison des Fêtes de Pâques  
L'Express ne paraîtra pas les  
vendredi 2 avril et  
lundi 5 avril 2010.

Pendant cette période, les délais de remise des annonces sont les suivants:

Editions	Délais
Jeudi 1 <sup>er</sup> avril	Mardi 30 mars à 12h
Samedi 3 avril	Mercredi 31 mars à 12h
Mardi 6 avril	Mercredi 31 mars à 12h
Mercredi 7 avril	Jeudi 1 <sup>er</sup> avril à 12h

Les annonces prescrites pour les éditions supprimées seront déplacées d'un jour.  
Nos bureaux de Neuchâtel et La Chaux-de-Fonds seront fermés du jeudi 1<sup>er</sup> avril à 16h30 au mardi 6 avril 2010 à 8h.  
Durant cette période, les avis de naissances, mortuaires et tardifs sont à communiquer jusqu'à 19h à la rédaction par téléphone au 032 723 53 00 ou par fax au 032 723 53 09 ou par e-mail à l'adresse: [carnet@lexpress.ch](mailto:carnet@lexpress.ch)

[www.publicitas.ch](http://www.publicitas.ch)

Une société de PUBLIGroupe

**Attention Achat d'or**  
tous bijoux, or pour la fonte, bijoux de  
marques, diamants,  
pierres précieuses, déchets d'or dentaire,  
pièces d'or, toutes  
argenteries, services, cuillères, etc...,  
boîtiers de montres en or, toutes montres-  
bracelets, même  
défectueuses, montres de poches,  
**PAIEMENT CASH**

**Mercredi 31, Jeudi 1<sup>er</sup>  
et Samedi 3 avril**  
**Café-Restaurant des Halles**  
Rue du Trésor 4 à Neuchâtel  
Possibilité de RDV à domicile  
sur simple appel téléphonique  
**079 725 55 94**

**Journée Flash!**  
**ACHAT VIEIL OR**

Jeudi 1<sup>er</sup> avril 2010, 9 h à 17 h  
**Hôtel J.-J. Rousseau**  
Promenade J.-J. Rousseau 1,  
La Neuveville

Vendredi 2 avril 2010, 9 h à 17 h  
**Café Restaurant du Poisson**  
A.-Bachelin 7, Marin Epagnier

Samedi 3 avril et lundi  
5 avril 2010, 9 h à 17 h  
**Buffet de la Gare Espresso**  
Place de la Gare 6,  
La Chaux-de-Fonds

Achat bijoux, montres,  
pièces de monnaie or et argent,  
déchets d'or, argenterie, etc.  
Profitez du taux le plus haut  
**PAIEMENT CASH ET DISCRET**  
contact: Tél. 077 473 63 35  
**Café offert!**

OFFRES  
ACTUELLES  
CHEZ  
PEUGEOT

+

CHF 1000.-  
CASH  
SUR TOUTES  
LES OFFRES\*

www.peugeot.ch

\*Peugeot 107 Urban 1.0 68 ch, 3 portes, CHF 14 350.-, avantage client de CHF 2 400.-, prime supplémentaire de CHF 1 000.-, prix final CHF 10 950.-. Véhicule illustré: Peugeot 107 Trendy 1.0 68 ch, 3 portes, CHF 16 100.-. Offre cumulable, valable pour les clients particuliers.

ACTION DE PRINTEMPS JUSQU'AU 30 AVRIL 2010  
Peugeot vous offre CHF 1 000.- cash en plus sur toutes les offres actuelles. La prime supplémentaire est valable sur tous les modèles. Une offre exceptionnelle à saisir dès maintenant chez votre partenaire Peugeot.

LA PEUGEOT 107 EST DÉSORMAIS DISPONIBLE DÈS CHF 10 950.-.

PEUGEOT  
MOTION & EMOTION



## LES BRENETS

### Billets pour Gold en vente dès mardi

La tournée du groupe Gold passera par Les Brenets, à la salle de spectacles, samedi 24 avril. Vous pouvez aller chercher les billets dès mardi 6 avril à la station à essence HK, dite aussi station-service de La Crête, à La Crête 88a, aux Brenets. /réd

## Les Jurassiens de plus de 30 ans auront droit à 520 indemnités

Les chômeurs jurassiens de plus de 30 ans pourront provisoirement toucher jusqu'à 520 jours d'indemnités (au lieu de 400), a décidé hier le Conseil fédéral. Cet allongement est valable du 1<sup>er</sup> mai au 31 octobre. /ats

## PRODUITS RÉGIONAUX

# «L'IGP rendra au Val-de-Travers son image de berceau de l'absinthe»

Ça y est! L'Office fédéral de l'agriculture a publié, hier, dans la feuille officielle suisse du commerce, la demande d'enregistrement en indication géographique protégée (IGP) de l'absinthe. Un grand pas en avant, mais les opposants ont trois mois pour se manifester.

FANNY NOGHERO

«C'est un grand jour pour le Val-de-Travers, l'IGP (indication géographique protégée) lui rendra son image de berceau de l'absinthe».

Thierry Béguin, président de l'association interprofessionnelle de l'absinthe, ne cachait pas sa satisfaction, hier, au moment d'annoncer la publication dans la feuille officielle suisse du commerce de la demande d'enregistrement en IGP. Une procédure qui aura duré près de dix ans. «Et beaucoup d'huile de coude, d'abnégation, de volonté et de travail bénévole», souligne Olivier Klauser, secrétaire de l'association.

«Mais nous ne sommes pas au bout de nos peines», tempère Thierry Béguin. La demande est, en effet, soumise à un délai d'opposition de trois mois. Et pour sûr que certains producteurs ne manqueront pas de mettre des bâtons dans les roues du Vallon. Notamment du côté du Valais. «Il y a deux ans, Julien Morand (réd: de la distillerie du même nom) m'avait promis de faire opposition», note Marc Treboux, chimiste cantonal.

Mais les contestations pourraient également venir de l'étranger, et notamment de la Tchéquie. Car si l'IGP est validée, les dénominations «absinthe», «bleue» et «fée verte», ne pourront plus être utilisées pour des spiritueux produits ailleurs qu'au Val-de-Travers, selon un cahier des charges bien précis. «Mais nous avons de quoi répondre aux oppositions», rassure Thierry Béguin.

L'association a mis toutes les chances de son côté en fournissant un dossier documenté et fouillé, qui répond à tous les critères de l'obtention d'une IGP. «De plus, la récente décision du Tribunal fédéral dans le cas de la damassine joue en notre faveur», constate le conseiller national Laurent Favre. «Cependant, ça risque bien de retarder l'entrée en force d'environ deux ans.»

Une fois les embûches procédurales franchies, le Val-de-Travers pourra profiter pleinement des retombées de cette protection. «L'obtention de l'IGP représente un important enjeu pour l'économie régionale et agricole, elle donne une chance aux producteurs de se défendre sur le marché suisse et mondial», note Laurent Favre. «Ça ne va pas faire exploser les ventes, tout du moins dans l'immédiat, explique Yves Kübler, mais ça va consolider la promotion du Val-de-Travers, notamment au niveau du tourisme.» Ce que confirme Olivier Klauser, qui précise qu'une nette progression des nuitées a déjà été constatée depuis la dépénalisation. /FNO



**MOBILISATION** La demande d'IGP a été soutenue tant par les professionnels de l'absinthe, que par les politiques du canton, réunis ici lors de l'inauguration de la Route de l'absinthe le 1<sup>er</sup> mars dernier. (ARCHIVES DAVID MARCHON)

«L'obtention de l'IGP représente un important enjeu pour l'économie régionale et agricole»

Laurent Favre

## Les critères de l'IGP

- **Historique** Il a fallu prouver que c'est bien au Val-de-Travers qu'est née l'absinthe
- **Perception populaire** Au cours d'un sondage, plus du 80% des personnes interrogées ont associé l'absinthe à une boisson et non à la plante. Critère qui a coûté l'IGP au Valais pour le raclette, associé au plat et non au fromage
- **Géographique** L'absinthe évoque le Val-de-Travers pour la majeure partie des sondés
- **Quantitatif** Les 90% de l'absinthe produite en Suisse le sont au Val-de-Travers

## Les plantes différencient l'IGP de l'AOC

Si l'association interprofessionnelle de l'absinthe n'a pas tenté d'obtenir l'AOC, c'est qu'elle n'avait que peu de chance de l'obtenir. En effet, tous les ingrédients d'un produit AOC doivent provenir de la région concernée, ce qui n'est pas le cas avec la bleue. En effet, l'anis et les graines de fenouil ne peuvent être produits au Vallon. L'alcool n'est pas non plus valloisier. En revanche, le cahier des charges de l'IGP impose que la grande et la petite absinthe, l'hysope, la menthe poivrée et la mélisse soient issues de cultures du Val-de-Travers. Elle devra, de surcroît, être distillée sur place. Une fois l'IGP validée, les producteurs auront deux ans pour répondre aux exigences. /fno



**GRANDE ABSINTHE** Déjà cultivée au Vallon. (SP)

## LE NOIRMONT

### Centre de données inauguré

Le Centre de données romand (Cdrom) du Noirmont est en fonction. Pour l'inauguration de cette forteresse informatique hier, des responsables politiques – dont le président du Conseil d'Etat de Neuchâtel Jean Studer – et informatiques ont pénétré dans le secret des lieux.

«Bienvenue au Noirmont: la capitale informatique de l'Arc jurassien.» Les mots prononcés hier par le ministre jurassien Philippe Receveur lors de l'inauguration du Centre de données romand (Cdrom) en disent long sur les ambitions de collaboration intercantonale en matière informatique. Imaginé en 2008, le seul centre d'hébergement informatique du genre de la région doit répondre à des besoins privés et publics. Il a né-



**INFORMATIQUE** Les conseillers d'Etat Urs Gasche (BE), Jean Studer (NE) et le ministre Philippe Receveur (JU) en visite. (BIST-STÉPHANE GERBER)

cessité un investissement – privé – de 1,8 million de francs.. Le directeur de Cdrom Daniel Hubleur évoque les attentats meurtriers qui ont secoué New York en 2001 pour justifier l'existence d'un tel centre. «De-

puis cet épisode, les entreprises ont constaté qu'il était dangereux de concentrer toutes leurs données en un seul endroit.» La surface d'hébergement de Cdrom est déjà occupée – ou réservée – à plus de 70%. /dwi

## CHÉZARD-SAINT-MARTIN

### Conseiller communal à élire

Démission au Conseil communal de Chézard-Saint-Martin: Oscar Oppliger a quitté sa fonction hier soir. Pour le remplacer, une élection populaire a été fixée au 30 mai. Mais il n'est pas exclu que cette succession se règle sans scrutin.

«J'ai démissionné pour des motifs personnels et familiaux», explique Oscar Oppliger, qui en avait informé ses collègues début février. Il avait aussi présidé l'association Région Val-de-Ruz de mai 2008 à décembre dernier.

En charge des finances et des forêts, il était entré à l'exécutif en 2004, sous les couleurs de l'Entente communale. Celle-ci s'étant dissoute, il a été réélu en 2008 sur une liste du Parti démocrate-chrétien,



**OSCAR OPLIGER** // a passé six ans à l'exécutif. (ARCHIVES DAVID MARCHON)

PDC qui n'avait pas obtenu de siège au Conseil général. Au moment de partir, Oscar Oppliger est «satisfait que les

finances communales se portent bien». Les membres du Conseil communal de Chézard sont élus par le peuple au système majoritaire. Les électeurs et électrices ont donc été convoqués pour une élection complémentaire le 30 mai.

Les candidatures à ce poste doivent être déposées d'ici le lundi 12 avril à midi. Dans l'hypothèse où une seule personne se serait alors portée candidate, elle serait élue tacitement, sans vote. «C'est une éventualité», commente Oscar Oppliger, «mais la course est vraiment ouverte».

Tant en 2004 qu'en 2008, les cinq membres du Conseil communal avaient été élus tacitement. Le siège vacant suscitera-t-il des convoitises? Réponse le 12 avril. /axb

# Tu veux construire un jardin chinois dans le Val de Travers?

Où S'ARRÊTERA TA FOLIE?

C'est promis:  
**Les prix durablement bas. Garanti!**

Si toutefois vous trouvez un article identique meilleur marché en Suisse, nous accordons ce prix ainsi qu'un rabais supplémentaire de 10%. Garanti également en cas d'actions de rabais et de prix promotionnels de nos concurrents. Uniquement pour quantités normales pour un projet, pas pour concurrents et revendeurs. Hors soldes.

3.4.-1.5.  
**EXPO PROJET**  
Des démonstrations en magasin. Du nouveau chaque mois.



Démonstrations EN DIRECT  
vendredi de 17 h à 19 h,  
samedi de 10 h à 12 h  
et de 14 h à 16 h

2504 Biel/Bienne (BE), Boujean  
Chemin du Longchamps 140  
Tél. 032/476 10 00  
fax 032/476 14 80

Lun au Mer: de 7 h à 19 h 30  
Jeudi: de 7 h à 20 h  
Vendredi: de 7 h à 21 h  
Samedi: de 7 h à 17 h

Horaires d'ouverture spéciaux:  
01.04.10: de 7 h à 17 h  
02.04.10: fermé  
05.04.10: fermé

**HORN BACH**  
Il y a toujours quelque chose à faire.

**Projet** Préparer la saison estivale.



▶ scarificateur et aérateur 2 en 1  
**149.-**

▶ puissant moteur  
**159.-**

Scarificateur électrique "E-VL 1231"  
- 1200 Watts  
- largeur de travail 31 cm  
- avec sac de ramassage de 25 l  
7592414

Tondeuse électrique "E-EM 1538"  
- 1500 Watts  
- largeur de coupe 40 cm  
- avec sac de ramassage de 40 l  
7801613



Euonymus Petit fusain  
- mélange de différentes sortes toujours vert  
- idéal pour plate-bandes, bordures, mais aussi comme plante pour bac  
- dans un pot de 3 l 8153968

**1450**



Engrais pour gazon Ha-Ras  
- granulé  
- effet rapide et longue durée  
- utilisation: 30-50 g/m<sup>2</sup>  
- seau de 7 kg 7169392  
également disponible en sac de 5 kg et de 20 kg

**2390**

Gazon universel  
- pour environ 30-40 m<sup>2</sup>  
5150177



**490**

Brouette de chantier  
- cuve galvanisé, 80 l  
- structure tubulaire laquée verte  
- Ø 32 mm avec poignées en plastique  
- Ø de la roue 380 mm  
- chargement 120 kg 7974524

**39.-**



Nettoyeur haute pression "K2.39 M WB T 50"  
- pression: 110 bar  
- débit d'eau max.: 360 l/h  
- avec brosse de lavage et rotabuse  
7846372

**169.-**

www.hornbach.ch

**U**

**Faques**

**Boucherie**

Jusqu'au samedi 3 avril 2010

**Poissonnerie**

En ce moment **FOIRE AUX VINS**

**NOIX DE ST JACQUES**  
Pêchée en Atlantique Nord-Est

LE KILO  
**Fr. 28,84**  
(19€90)

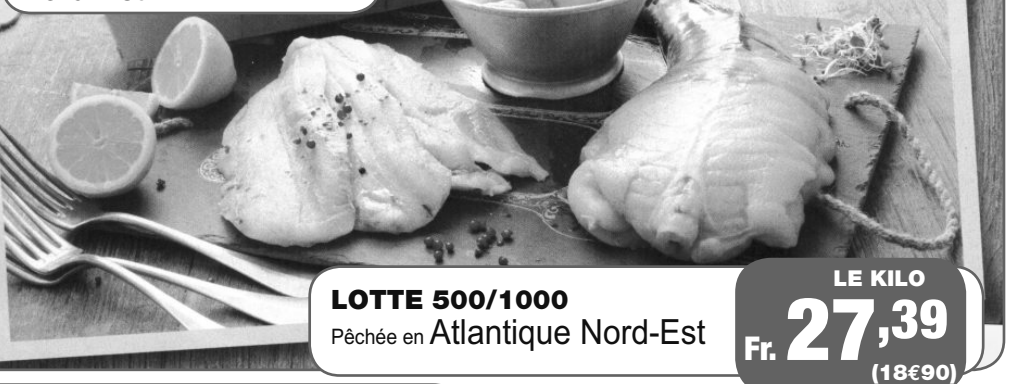

**LOTTE 500/1000**  
Pêchée en Atlantique Nord-Est

LE KILO  
**Fr. 27,39**  
(18€90)



**DOS DE SAUMON ATLANTIQUE**  
Élevé en Norvège

LE KILO  
**Fr. 18,69**  
(12€90)



**BORDEAUX AOC ROUGE MOUTON CADET 2007\***  
La caisse bois de 3 bouteilles de 75 cl soit la bouteille : Fr. 10,12 (6,98€)

Fr. 37,61 (25€95) -19% EN REMISE IMMÉDIATE  
**La caisse Fr. 30,36**  
(20€95)



**GIGOT D'AGNEAU PARÉ AVEC OS**  
sans l'os de la crosse et de la selle (à rôtir)  
Provenance Nouvelle Zélande

LE KILO  
**Fr. 8,39**  
(5€79)

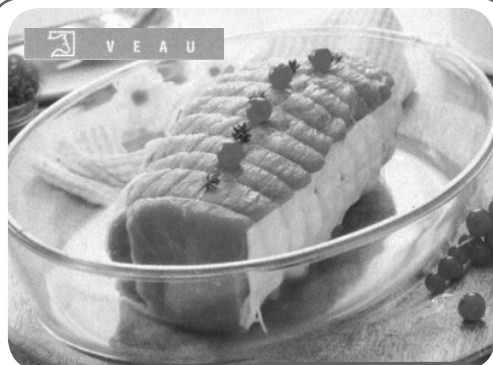

**RÔTI DE VEAU NOIX OU SOUS NOIX**  
Origine France

LE KILO  
**Fr. 18,69**  
(12€90)



**FAUX FILET OU ENTRECÔTE** (à griller)  
Catégorie et type précisés sur le lieu de vente  
Origine France

LE KILO  
**Fr. 15,79**  
(10€90)



**RÔTI**  
Tend de tranche  
Catégorie et type précisés sur le lieu de vente  
Origine France

LE KILO  
**Fr. 12,31**  
(8€50)



**CHAMPAGNE AOC BRÛT GRANDE RÉSERVE VRANKEN\***  
Le carton de 6 bouteilles de 75 cl soit la bouteille : Fr. 16,56 (11,43€)

Fr. 142,03 (98€) -30% EN REMISE IMMÉDIATE  
**Le carton Fr. 99,42**  
(68€60)



**FOIE GRAS ENTIER PRÉSENTATION TORCHON FEYEL**  
Au choix : d'oie ou de canard  
La pièce de 240g soit le kg : Fr 156,71 144,62 (108,13€ 99,79€)  
(Rayon Charcuterie libre-service) Transformé en France

Fr. 37,61 (25€95) -19% EN REMISE IMMÉDIATE DE Fr 2,90 (2€) SUR PRÉSENTATION DU COUPON DU PASSAGE À LA CAISSE  
**Fr. 34,71**  
(23€95)

**HYPER U**  
les nouveaux commerçants

SA GALERIE COMMERCIALE DE 10 boutiques



CARTE U  
**STATION-SERVICE 24 H/24**  
**STATION LAVAGE**

Route de Besançon  
**PONTARLIER / DOUBS**  
0033 381 467 247  
OUVERT de 8h30 à 20h00 du lundi au samedi

\*L'abus d'alcool est dangereux pour la santé, à consommer avec modération. Prix TTC en FS sur une base de change à 0.690 € à titre indicatif. 0033 381 467 063



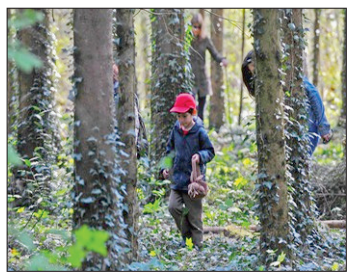

## LA TÈNE Chasse aux œufs dans la forêt

Le lapin de Pâques s'est encore une fois amusé à cacher des œufs dans la forêt de La Tène. Petits et grands sont invités à la dixième édition de cette grande chasse aux œufs, lundi, à 10h30. Pour les enfants de moins de quatre ans, le départ est fixé à 11h30. Et pour les papilles, grillades dès 11h45. /ré

## Le festival celtique de La Tène à la recherche de bénévoles

Le festival de musique et culture celtique de La Tène, qui aura lieu du 27 au 29 août, est encore à la recherche de bénévoles. Les personnes intéressées peuvent s'inscrire par internet sur [www.latenefestival.ch](http://www.latenefestival.ch). /comm

### NEUCHÂTEL

# Contenir les plantes invasives, faute de pouvoir les éradiquer

Le Service des parcs et promenades de Neuchâtel tient actuellement les plantes invasives sous contrôle. Au prix d'une vigilance constante et, parfois, d'opérations coup de poing comme celle qui se déroulera prochainement à Plaines-Roches.

JEAN-MICHEL PAUCHARD

Vraisemblablement durant les vacances scolaires qui commencent lundi, le Service des parcs et promenades de Neuchâtel, ainsi que le Service des forêts, lanceront ensemble, au sud des stands de tir de Plaines-Roches, une intervention d'une ampleur inusitée. Motif: frapper un grand coup contre la principale station de la berce du Caucase sur le territoire communal. Une opération qui s'inscrit dans la lutte menée depuis plusieurs années contre les plantes néophytes et envahissantes (voir encadré).

«Nous allons bouleverser le terrain sur au moins 2000 mètres carrés», explique Jean-Marie Boillat, chef du Service des parcs et promenades. «Pour au moins freiner la réapparition de la berce, nous planterons ensuite des pins Douglas, qui ne sont certes pas des arbres indigènes, mais qui n'ont rien d'envahissant et qui priveront les berces de lumière.»

Pour autant, Jean-Marie Boillat ne se fait guère d'illusion: «Des berces vont sortir, à cause des graines contenues dans le terrain. Nous devons



BERCE DU CAUCASE Deux services communaux s'attaqueront tout bientôt à sa principale station sur le territoire de Neuchâtel. (SP)

donc en couper les efflorescences, pour empêcher l'apparition et la dispersion de nouvelles graines.»

L'ampleur de cette opération se justifie non seulement par la surface à traiter, mais aussi et surtout parce qu'à son caractère invasif la berce du Caucase ajoute sa toxicité envers l'homme: un bout de peau qui toucherait cette plante peut subir de graves brûlures en cas d'exposition simultanée ou ultérieure au soleil. «Il faut donc intervenir avec une tenue appropriée.»

Ce chantier n'empêchera pas les employés des parcs et pro-

menades de combattre ou, au moins, de surveiller les autres plantes envahissantes partout où ils en trouveront. Leur service dispose d'ailleurs d'une carte des lieux où elles poussent.

«On ne pourra sans doute jamais les éradiquer définitivement», estime Jean-Marie Boillat. «Mais il faut absolument les maintenir sous contrôle. Sans quoi, par exemple, on n'aurait que de la renouée du Japon sur nos rives.»

Comment arrivent les envahisseurs? «Quelqu'un a dit que les plantes voyageaient grâce à leur plus noble conquête:

l'homme.» Le chef des parcs et promenades sait de quoi il parle: il traque aussi des espèces amenées à Neuchâtel par ses prédécesseurs. Ou par des propriétaires privés: «Le laurier-cerise, si fréquemment utilisé pour constituer des haies, nous inquiète. Les oiseaux emportent ses graines, si bien qu'on ne le voit plus seulement autour des jardins, mais aussi en lisière et à l'intérieur des forêts. Heureusement, les privés à qui nous signalons la présence de néophytes envahissants sur leur terrain se montrent en général très réceptifs et les enlèvent assez rapidement.» /JMP

«Il faut absolument les maintenir sous contrôle. Sans quoi, par exemple, on n'aurait que de la renouée du Japon sur nos rives»

Jean-Marie Boillat

### DÉCOUVERTE

## Villages lacustres au Landeron



SONDAGE Un site lacustre a été découvert au lieu dit Les Pêches derrière l'église, au Landeron. (SP)

«Ce n'est pas un poisson d'avril», promet l'archéologue cantonal Bêat Arnold à l'autre bout du fil. Trois villages lacustres, d'après l'estimation de l'archéologue, seraient donc bel et bien enfouis sous le terrain des Pêches-derrière-l'Eglise, au Landeron, où un projet d'éco-quartier est prévu. D'après le communiqué envoyé hier par le Canton, le service d'archéologie a fait cette découverte lors de sondages réalisés la semaine dernière.

«Nous avons creusé avec une pelle mécanique, à des profondeurs allant de 2m50 à 4 mètres», explique Bêat Arnold. Et dans le godet de la pelle, les archéologues ont trouvé, sur une surface de 150 mètres sur 60 mètres, une dizaine de pilotis, des meules, une hache en pierre polie, des ossements... Les pilotis, grâce à une analyse dendrochronologique, ont aidé à dater approximativement cette découverte entre 2838 et 2611 avant J.-C. (néolithique final).

Pour préserver ce site «de grande valeur», c'est la «mise en conserve pour le futur» qui est envisagée. Autrement dit, le site serait protégé par une construction dont la dalle principale reposerait sur des pieux. «Nous allons demander aux architectes de nous proposer deux variantes de pieux pour qu'ils portent le moins possible atteinte au site», ajoute Bêat Arnold. /anc

## Catégories

- **Plantes néophytes** Non indigènes, introduites en Suisse après 1500 et capables de se reproduire dans la nature sans intervention humaine.
- **Néophytes envahissantes** Se répandent massivement et causent des dommages à la flore indigène et /ou à la santé des animaux et des hommes, ou encore aux infrastructures.
- **Listes** Ces plantes problématiques sont surveillées (Watch-List), combattues (Liste noire) ou interdites (par une ordonnance fédérale).
- **En savoir plus** Voir notamment [www.cps-skew.ch/jmp](http://www.cps-skew.ch/jmp)

## CRITIQUE

Musique

## Métaphore de la lumière christique

L'ensemble vocal In Illo Tempore a donné, mardi soir au temple du Bas, le troisième et dernier concert de la «Passion selon saint Matthieu» de Mgr Hilarion Alfeyev, composée en 2006. Alexandre Traube dirige cette œuvre monumentale de plus de deux heures, pour solistes, chœur mixte et orchestre à cordes.

L'architecture fuguée, omniprésente, exprime ici le lien entre le Créateur et l'homme de foi: la musique devient une allégorie du divin à travers le canevas complexe de la polyphonie. La filiation avec Johann Sebastian Bach s'impose: d'abord par référence à la Passion BWV 244, mais surtout par la fascination qu'éprouve l'évêque Hilarion pour les cons-

tructions contrapuntiques savantes.

Le sentiment d'unité perçu par l'auditeur vient de la structure même de la Passion. Les textes néotestamentaires récités par l'Évangéliste animent le temps musical et relient les différentes séquences - choral, air, récitatif.

Le chœur, soudé et à la sonorité homogène, s'affirme dès le premier numéro. Le motif de gamme mineure ascendante fait monter au ciel, par vagues, la plainte déchirante de la sainte lamentation. La gestuelle d'Alexandre Traube accompagne et anticipe l'élan vocal, soutient les effets d'amplification.

Dans la troisième partie de l'œuvre, «La crucifixion», l'entrée

progressive des voix, du grave vers l'aigu, s'appuie sur une longue pédale de tonique qui subitement s'achève lorsque survient la mort du Christ. Nous pensons à ce moment aux plus belles pages de Henryk Górecki. Le reste de l'œuvre converge alors vers la fugue finale, fermement spirituel où toutes les puissances de la musique entrent en consonance mystique.

Ce concert témoigne d'un travail remarquable et a suscité beaucoup d'émotions. Soulignons enfin la qualité vocale du chœur et des quatre solistes, mais également la belle présence des cordes du Nouvel Orchestre de Genève.

Fabrice Duclos



NOUVEL ORCHESTRE DE GENÈVE Il a accompagné l'ensemble vocal In Illo Tempore pour la «Passion selon saint Matthieu». (GUILLAUME PERRET)

## En bref

### NEUCHÂTEL Les places de ciné sur «Le Fribourg» épuisées

Les 100 places gratuites pour la séance de cinéma organisée par la Société de navigation sur les lacs de Neuchâtel et Morat, prévue dans le salon arrière du «Fribourg» le 7 avril prochain, ont toutes trouvé preneur. Du coup, les organisateurs de cette séance qui aura lieu lors d'une course Neuchâtel-Cudrefin-Portailban-Neuchâtel songent à l'organisation d'une deuxième. Cela, afin de donner la chance à d'autres enfants de vivre l'expérience. /ré





**Quarante mètres cubes de paille retirés chaque année des tunnels sous la Vue**

Des quelque 20 000 véhicules qui empruntent chaque jour les tunnels sous la Vue-des-Alpes, certains laissent des traces pour le moins insolites. «Nous retirons chaque année environ 40 mètres cubes de paille tombée de camions», explique l'ingénieur cantonal Nicolas Merlotti. /nhe

ARCHIVES CHRISTIAN GALLEY

LA VUE-DES-ALPES

# Les tunnels seront fermés six semaines cet été

Les tunnels routiers sous La Vue-des-Alpes seront fermés du 21 juin au 28 juillet. La Chaux-de-Fonds et Neuchâtel demandent au Canton de mettre en place des trains supplémentaires ou des abonnements à prix incitatif. Pour le Conseil d'Etat, Claude Nicati estime que ces mesures sont trop coûteuses et difficiles à mettre en place.

NICOLAS HEINIGER

La fermeture des tunnels routiers sous La Vue-des-Alpes durant six semaines cet été – du 21 juin au 28 juillet – contrarie les villes de La Chaux-de-Fonds et de Neuchâtel. Dans une lettre commune adressée au Conseil d'Etat, les deux villes demandent au canton de prendre des «mesures d'accompagnement pour faciliter la mobilité douce» durant la période de fermeture, c'est-à-dire de proposer des trains supplémentaires ou des abonnements «à tarif incitatif».

La demande n'a pas encore été formellement traitée par le Conseil d'Etat qu'elle risque déjà de faire long feu: «Nous avons un budget très serré», explique Claude Nicati, conseiller d'Etat en charge de l'aménagement du territoire. «Accéder à cette demande ferait exploser le coût des travaux». De plus, il est difficile, selon lui, de déterminer quels usagers seraient indemnisés.

Pour Claude Nicati, la priorité est que les tunnels soient ouverts pour les Champions du monde seniors de course d'orientation, qui débutent le 31 juillet et amèneront «autant de nuitées dans le canton que l'Expo 02». Il précise également que les travaux d'entretien qui seront effectués n'ont pas été déci-

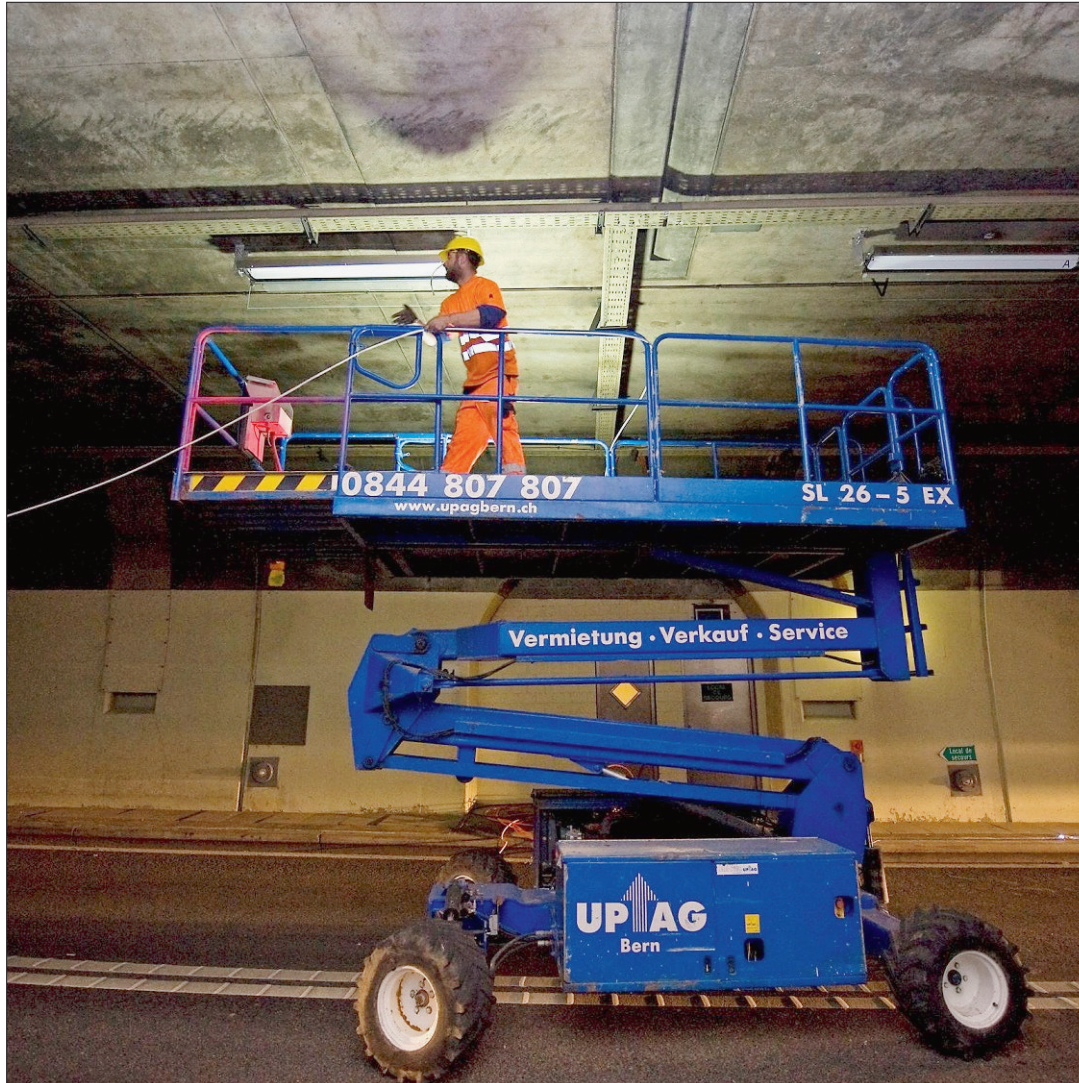

TRAVAUX L'éclairage du tunnel de La Vue-des-Alpes sera entièrement changé cet été, comme l'avait été celui du tunnel du Mont-Sagne l'année dernière. (ARCHIVES DAVID MARCHON)

dés par l'Etat, mais sont imposés par la Confédération.

«L'entretien normal des tunnels ne nécessite qu'une semaine de fermeture complète par an, pour le nettoyage des regards de canalisation et des équipements, ainsi que quelques nuits pour les parois et la chaussée», explique de son côté l'ingénieur cantonal Nicolas Merlotti. Mais cette année, l'éclairage sera entièrement changé, comme l'avait été celui du tunnel du Mont-Sagne l'an passé. Six semaines devraient suffire pour mener à bien les travaux, mais il n'est pas exclu

que les tunnels soient à nouveau fermés durant quelques jours en automne.

Nicolas Merlotti précise que si dans d'autres tunnels routiers, notamment celui du Gothard, les travaux d'entretien courant sont menés uniquement de nuit, c'est que celui-ci, contrairement aux tunnels sous La Vue-des-Alpes, possède une galerie de sécurité, dans laquelle les ouvriers peuvent entreposer leur matériel. «Ici, on passerait la première moitié de la journée à monter le matériel et l'autre à le démonter.» /NHE

**LA QUESTION DU JOUR**

**L'Etat doit-il prendre des mesures quand les tunnels sont fermés?**

VOTEZ par SMS en envoyant **DUO MES OUI** ou **DUO MES NON** au numéro **363** (Fr. 0,30/SMS) ou par internet sur le site **www.arcinfo.ch**  
**RÉAGISSEZ** à la question du jour via notre site internet **www.arcinfo.ch**  
 L'EXPRESS L'Impartial

NEUCHÂTEL

# Le Millénaire perd Daniel Burki

A un peu plus d'une année du début des festivités, l'Association du millénaire de Neuchâtel doit se chercher un nouveau président. Chef du projet, Christophe Valley a en effet confirmé la démission du président de l'association Daniel Burki, et la teneur de l'article du «Temps» qui a annoncé hier ce départ. Michèle Berger-Wildhaber, vice-présidente, occupe ad interim la charge du démissionnaire.

Daniel Burki a quitté son poste de président fin février. Dans le quotidien genevois, il invoque des raisons «personnelles». Sans donner davantage de précisions sur ses motifs, il assure qu'il est parti «en bons termes avec tout le monde» et se dit «totalement convaincu» de la réussite du Millénaire.

«Le Temps» s'est cependant laissé dire que Daniel Burki aurait refusé de cautionner un des projets retenus par le comité de sélection. Imaginé par le Centre d'art Neuchâtel (CAN), le projet en question aurait une coloration religieuse.

Sans démentir cette information, Christophe Valley relève

qu'il n'est pas encore certain que le projet en question devienne réalité. Pour lui comme pour les autres, leur présence dans le programme qui sera dévoilé publiquement en octobre dépendra notamment de la possibilité d'assurer leur financement.

De ce point de vue, et alors que les organisateurs du Millénaire cherchent des fonds auprès de l'économie privée, Christophe Valley trouve évidemment «dommage» le départ de l'ancien président de la Chambre neuchâteloise du commerce et de l'industrie et ancien membre du comité directeur d'Economistesuisse. «Mais ce n'est pas toute l'organisation du Millénaire qui s'écroule. D'ailleurs, Françoise Jeanneret (réd: en charge du Millénaire au sein du Conseil communal) et moi-même entretenons aussi des contacts avec les milieux économiques.»

Christophe Valley ne cache pas, cependant, qu'il trouverait «bien» qu'un représentant de l'économie succède à Daniel Burki. On devrait savoir fin mai si ce vœu sera exaucé. /jmp

PUBLICITÉ

**BCN** présente **Festi-neuch 2010**  
 Main sponsor: swisscom, Sponsor officiel: Heineken  
 Partenaires officiels: CeDe.ch, rivella, COSMIC, GOM3

CONSEIL GÉNÉRAL DE BÔLE

# Crédit accepté pour la ligne 10

Les bus qui circuleront sur la ligne 10 pourront sans problème faire le demi-tour une fois arrivés au terminus à Champ-Rond. Le Conseil général de Bôle, réuni lundi soir, a en effet décidé d'accorder le crédit pour la construction d'un tourne-chars à cet endroit.

Initialement, les conseillers communaux avaient demandé un crédit de 140 000 pour ce projet. Mais le législatif a décidé à l'unanimité moins une voix de revoir à la baisse ce montant. Ainsi, après discussions, ils en sont venus à la conclusion que 130 000 fr. seraient suffisants pour mener à

bien ce projet. Les conseillers généraux ont, par ailleurs, unanimement accédé à la demande de l'exécutif pour l'allocation d'un crédit de 300 000 fr. destiné essentiellement à l'assainissement des réseaux électrique et d'eau à la rue du Chanet.

Dans un autre ordre d'idée, le projet de fusion avec les communes voisines d'Auvernier et de Colombier a aussi été abordé lors de cette séance. Une demande de crédit va être faite dans ce sens lors de la prochaine séance du Conseil général, prévue pour le 3 mai prochain. /asm

TRIBUNAL DE POLICE

# Le service social s'estime escroqué

C'est une femme émue remerciant d'avoir échappé à la mort, qui a comparu mardi pour escroquerie devant le Tribunal de police de Neuchâtel.

Les services sociaux de la Ville de Neuchâtel lui reprochent d'avoir passé sous silence les revenus d'une activité lucrative exercée de janvier 2007 à avril 2009, alors qu'elle percevait durant la même période des aides socia-

les, notamment des prestations complémentaires. Le dommage de la Ville est chiffré dans sa plainte à 59 495 francs.

La prévenue venait d'apprendre qu'elle souffrait d'un cancer: «Mon monde a basculé, tout se jouait autour de ma maladie et mort éventuelle», a-t-elle expliqué au tribunal. Pour quel motif a-t-elle caché ses revenus à son assistante sociale? «Je n'étais pas

sûre que je vivrais longtemps et j'avais tellement de dettes». Pourtant, la juge a relevé qu'elle n'avait pas «perdu le nord», en exécutant le ménage et les repas pour sa mère et en continuant à ouvrir son courrier pour envoyer les factures de soins médicaux à son assistante sociale. Réponse de l'intéressée: «J'agissais comme une machine». Quoi qu'il en soit, la prévenue n'a pas con-

testé les faits. Son mandataire a plaidé l'acquittement au motif que l'élément subjectif (intention) de l'infraction d'escroquerie ne serait pas complètement réalisé. Subsidiairement, il a demandé au tribunal de retenir une responsabilité restreinte, sa cliente n'ayant pas eu la capacité d'apprécier les conséquences de son acte. Le verdict est attendu mardi. /yba

# LA CARTE

**SPÉCIAL  
PÂQUES**

par le menu



**JUSQU'À MI-AVRIL!**  
www.auberge.ch

MENU «TOP»:  
4 plats Fr. 38.-

**Festival de l'Entrecôte**  
150g, 200g, 250g, 300g ou +

**AUBERGE DU CHASSEUR**

2063 **FENIN**

Tél. 032 852 02 02 Fermé lu + ma + sa midi

Restaurant  
**Tennis de Peseux**  
«Chez Blaise»

**MENU DE PÂQUES**

Feuilleté aux asperges vertes et jambon

Rôti de veau aux bolets, gratin dauphinois, légumes

Coupe Romanoff

**Fr. 52.-**

Il est prudent de réserver !  
Places de parc

Accès facile pour handicapés

Tél. 032 731 71 58

Restaurant **el gaucho**  
Famille Di Battista  
2053 Cernier - Tél. 032 853 70 77

**Menu de Pâques**

Saumon fumé - Toast

Entrecôte de bœuf béarnaise

Gratin dauphinois

Légumes du marché

Gratin de poire pochée **Fr. 39.-**

+ carte habituelle

Servi vendredi, samedi et dimanche  
Fermé le lundi et mardi soir

Viande 1<sup>er</sup> choix

**HÔTEL-RESTAURANT DE LA GARE**  
Montmolin  
Tél. 032 731 11 96  
Fax 032 731 11 96  
Ouvert 7/7

Infrastructure pour  
Famille Boado, prop. Grand

**Menu de Pâques**

Pointes d'asperges au jambon cru

Steak de veau au grill et ses chanterelles  
Pommes Williams  
Légumes de saison

Carpaccio d'ananas et son sorbet

**Fr. 49.-**

\*\*\*

**Et toujours nos festivals de fondues à gogo**

Chambres confortables dès Fr. 50.- par personne y compris petit-déjeuner

Salle pour banquet (100 personnes)

Tél. 032 757 18 03  
M. et Mme Riba  
Fermé le lundi  
www.hotelduchasseur.ch

**Hôtel du Chasseur**  
Enges

**Menu de Pâques**

**Dimanche 4 avril 2010**

Duo d'asperges vertes et blanches  
Sauce mousseline  
ou  
Foies de volaille sautés sur saladine  
au vinaigre de framboise  
ou  
Filet de bondelle fumée  
Mousse raifort

Rack d'agneau pascal rôti  
aux herbes  
ou  
Entrecôte de bœuf  
Marchand de vin  
ou  
Suprême de pintade aux morilles  
Petits légumes du marché  
Pommes rissolées

Plateau du fromager  
Farandole de desserts maison

Menu sans fromage **Fr. 52.-**  
Menu complet: **Fr. 58.-**

www.hotel-du-chasseur.ch

Restaurant - Pizzeria  
**La Rosière**

**Menu de Pâques**  
Lundi 5 avril

Jambon cru et melon

Cabri pascal aux herbes  
épinards en branche, pdt nouvelle

Coupe Romanoff **Fr. 37.-**

Il est prudent de réserver

Rue des Parcs 115 - 2000 Neuchâtel  
032 724 08 57 - 079 476 03 40

**La Lagune**

NEUCHÂTEL - Tél. 032 725 51 82

vous souhaite  
**Joyeuses Pâques!**

Ouvert tous les jours  
midi et soir

Toujours la plancha  
à gogo  
et  
Voyage en Asie  
du Sud-Est

Terrasse panoramique

**LE PANORAMA**  
Café - Restaurant

**Pâques**

**Menu à 3 ou 4 plats**

[www.lepanorama.ch](http://www.lepanorama.ch)

Réservation au 032 853 86 70  
2063 Saules

## MANIFESTATIONS

**NEUCHÂTEL XAMAX**

**SUPER LEAGUE - SAISON 2009-2010** passion rouge&noir

**space**  
LE CLUB DES LECTEURS

**L'EXPRESS L'Impartial**

**NE XAMAX GRASSHOPPER**

Samedi 10 avril 2010 à 17h45  
Stade de la Maladière à Neuchâtel

Soyez nombreux à suivre cette rencontre!

**20 INVITATIONS**  
Date limite de participation:  
1er avril 2010 à minuit

**YENEZ VIBRER**

Conditions de participation: le tirage au sort est ouvert à tous les abonnés, excepté les collaborateurs de la SNP SA et leur famille directe. Les gagnants seront avertis personnellement. Tout recours juridique est exclu.

**Participez par SMS** Sur votre téléphone mobile, tapez le code **EXP CLUB 1** suivi de votre numéro d'abonné et de vos coordonnées complètes (ex. EXP CLUB 1 112233 Bernard Dupont Rue de la Balance 21 2001 Neuchâtel). Envoyez votre message au numéro **363** (Fr. 1.-/SMS)

**Participez par carte postale** Inscrivez le code du jour suivi de votre numéro de carte de membre et envoyez votre carte à:  
SNP Société Neuchâteloise de Presse SA, Promotion et Relations publiques, Rue Neuve 14 CH-2300 La Chaux-de-Fonds

**Participez via le web:**  
sur notre site  
<http://clubespace.arcinfo.ch>,  
et profitez de nos offres attractives.



## Nouveauté de cette année: les Etranges Nuits durent sept jours!

En ayant commencé lundi dernier et en se terminant lundi prochain, au petit matin, la onzième édition des Etranges Nuits du cinéma dure sept jours. Sept... comme le nombre des péchés capitaux sous l'égide desquels la manifestation a lieu. A chaque jour, son péché! Aujourd'hui: la paresse. /réd

## Ce soir, place aux «courts-mais-trash» au Temple Allemand

C'est la tradition aux Etranges Nuits du cinéma de proposer une compétition internationale de courts-mais-trash. Ils seront visibles ce soir et évalués par des pros du genre: Nanarland, Frank Henenlotter et Anthony Sneed. /réd

SUR LE DIVAN

# «Voici pourquoi je deviens Cthulhu lors des Etranges Nuits du cinéma»

Mais qu'est-ce qui a fait qu'un jour (une nuit?), Mathias a trouvé drôle le monde de l'horreur? Passionné des Etranges Nuits du cinéma, qui dureront à La Chaux-de-Fonds, au Temple Allemand, jusqu'au petit matin du 5 avril, il se livre, grîmé en Cthulhu.

SYLVIA FREDA

**Mathias, dites-nous qui est ce Cthulhu que vous recherchez à être, en vous grimant?**

Si vous me voyez aujourd'hui maquillé et déguisé de la sorte, c'est parce qu'en entrant dans l'association des Etranges Nuits du cinéma on doit choisir un pseudo, inspiré d'un personnage. Moi, j'ai choisi d'être une version humanisée de Cthulhu. Une créature incarnant le mal absolu et née dans les années 1920 dans les contes de l'écrivain américain H. P. Lovecraft. Elle ôte aux gens leurs bonnes intentions.

**Il est épouvantable, votre choix... Mais à la manière dont vous êtes accouturé, vous faites plutôt rire que peur...**

Et c'est ce que visent les Etranges Nuits du cinéma: le rire, qui permet de prendre une distance sur le frisson, recherché lui aussi, bien sûr...

**Car les films tendent quand même à effrayer?**

Oui, mais avec des ficelles si énormes, qu'elles deviennent des câbles... Et le tout finit par être grand-guignolesque.

**Quelle est la première fois qu'un film vous a fait peur?**

Petits, ma mère nous a amenés, mon petit frère et moi, au cinéma, voir un dessin animé, par lequel je me rappelle avoir été très effrayé. Je devais avoir 7 ou 8 ans. Il a fallu un moment avant que je me remette. Je suis revenu aux films qui font peur, avec «C'est arrivé près de chez vous». Je devais avoir 9, 10 ans.

**Y a-t-il eu une peur, dans votre vie, que vous chercheriez à exorciser par le biais des films d'horreur?**

Enfant, et jusqu'à 15 ans, j'avais peur du noir. Il suffit que j'aie un peu bu et que je me retrouve dans un couloir, dans le noir, pour m'imaginer que je vais y croiser un monstre. Et pour répondre à votre question, je pense que pour moi, en effet, regarder des films d'horreur est peut-être une façon d'apprendre à maîtriser mes peurs.

**On a vu quand, pour la première fois, vous avez eu peur au cinéma. Dites-nous maintenant quel film vous a fait le plus flipper?**

Un film qu'on a projeté il y a deux ans au Temple Allemand: «L'antre de la folie» de John Carpenter. Où le monstrueux fait parfaitement glisser le spectateur vers la confusion mentale. On a été plusieurs à en faire des cauchemars, la nuit qui a suivi.

**Comment vit-on une information terrible liée à un fait divers, lorsqu'on aime les films**



«C'EST DU CINÉMA DANS LE CINÉMA» Telle est la phrase-clé de Mathias, alias Cthulhu, pour expliquer le peu de sérieux des Etranges Nuits du cinéma.

(GUILLAUME PERRET)

**d'horreur, même tellement gore qu'ils finissent par être caricaturaux?**

L'émotion qui relève de la fiction et celle issue de la réalité n'ont rien de comparable. La première, je la gère, car des mécanismes de recul sont offerts par le côté grotesque du film lui-même. Quant aux faits divers, ils me renvoient à une telle impuissance, que je me dis: «Je n'y pouvais rien!» Et ainsi je trouve mon mécanisme de défense.

**Chez vous, c'est décoré comme dans «Le train fantôme»?**

Pas du tout! C'est meublé Ikea, soft. J'ai une petite fille de sept mois, à qui, déjà, quand je joue de la contrebasse, je fais peur. Alors je n'en rajoute pas.

**Et votre compagne, elle aime aussi le genre épouvanté?**

Jusqu'à l'année passée, elle était dans le comité d'organisation. Son déguisement fétiche? Celui de zombie avec la gorge complètement ouverte. Mais elle n'aimait pas regarder les films. Ils la terrorisaient. Trop. /SFR

Plus d'infos sur [www.petzi.ch](http://www.petzi.ch) et [www.2300plan9.com](http://www.2300plan9.com)

«Je pense que pour moi, en effet, regarder des films d'horreur est peut-être une façon d'apprendre à maîtriser mes peurs»

Mathias alias Cthulhu

## Pâques, quelle aubaine!

«La période de Pâques est un vrai désert culturel. Beaucoup de bistrotos sont fermés. Tout comme les boîtes de nuit, puisque c'est interdit de danser durant ces prochains jours fériés. Et c'est sur cette interdiction-là qu'on surfe, tout comme les cinémas», explique Mathias, alias Cthulhu. «On prévoit durant les Etranges Nuits du cinéma qu'environ 1500 personnes viendront au Temple Allemand.» Jusqu'au 5 avril seront montrés treize longs-métrages et quatre-vingt-dix courts-métrages. L'organisation de cette manifestation mobilise environs trois, quatre personnes, bénévoles, sur huit à neuf mois. Et quatre-vingts personnes sur une semaine et demie pour la période du festival. La Loterie romande, la Ville et le canton soutiennent l'événement. /sfr

ARGENTINE

## Les pianos accueillis à bras ouverts

Mardi à midi, les vingt pianos neuchâtelois sont arrivés à bon port, au conservatoire de Córdoba, en Argentine, après avoir accompli un voyage de quelque 14 000 kilomètres.

Tout est parti d'une initiative de Ruben Castro, régisseur du temple du Bas et lui-même originaire de la région de Córdoba, avec l'aide des Amis du Conservatoire par l'intermédiaire de Hans Tschumper. Un appel avait été lancé à la population neuchâteloise pour recueillir des pianos à l'intention du conservatoire de Córdoba, qui compte 1800 élèves et... 25 pianos, tous d'un âge canonique. Cet appel avait eu un tel écho qu'il a fallu trier. Finalement vingt pianos, dont un demi-queue, ont été sélectionnés par le facteur de piano Jean Baumat



ENFIN LÀ Des photos toutes fraîches puisque les pianos sont arrivés à destination mardi à midi.

(SP)

et, le 9 février, ils partaient de La Chaux-de-Fonds dûment emmitouffés, dans un énorme container direction l'Argentine.

Ils ont fait des heureux, ces pianos! Hier, Jean Baumat et Ruben Castro étaient débordés! Ils étaient en train d'installer tous ces instruments, qui ont bien supporté le voyage, mais des pièces de rechange avaient tout de même été embarquées avec eux. Jean Baumat donne aussi tous les jours des stages de formation de facteur de piano, assisté de Ruben Castro comme interprète, afin que ces instruments soient entretenus de façon ad hoc par la suite.

Sitôt arrivés, sitôt célébrés: comme la presse locale l'a relaté, un premier concert avait lieu... hier soir, avec un de ces vingt pianos helvètes! /cld

SÉCURITÉ

## Gare aux arnaques «à la pétition»

Hier matin vers 10 heures: Christine Fleury, de l'agence de voyage Croisitour à La Chaux-de-Fonds est en train de travailler à son bureau, quand soudain, par la fenêtre, juste sous son nez, elle voit une scène qui la fait bondir.

Une dame, bien habillée, genre Madame Tout-le-monde, est là sur le Pod, parlant avec un vieux monsieur. Elle lui présente un formulaire genre collecte pour l'aide à l'enfance défavorisée, reposant sur un grand agenda ouvert. Le vieux monsieur sort son porte-monnaie, et, incrédule, Christine Fleury constate que la dame avance gentiment les doigts sous l'agenda, sort du porte-monnaie de son vis-à-vis un billet de cent francs...

Ce n'est pas un cas isolé: la police neuchâteloise a émis hier une mise en garde contre de fausses pétitions. Depuis quelques semaines, plusieurs cas d'arnaque lui ont été rapportés, aussi bien sur le Littoral que dans les Montagnes. Modus operandi: prétextant la signature d'une pétition dont le sujet varie, les auteurs, apparemment originaires des pays de l'Est, en profitent pour soutirer des sommes d'argent aux signataires, principalement des personnes âgées.

La police neuchâteloise recommande donc à la population de rester vigilante et de lui communiquer toute information utile, en téléphonant au 032 889 90 00. /cld

# LA CARTE

**SPÉCIAL  
PÂQUES**

## par le menu



**Restaurant  
Chez Nina**  
ouvert du 1er avril au 31 octobre

**Menu du dimanche  
de Pâques**

\*\*\*  
Terrine de canard au poivre vert  
Dans son lit de crudités

\*\*\*  
Coquille d'agneau parfumée  
Au pinot noir & Echalotes  
confites  
Pommes Duchesse  
Fagot d'haricots

\*\*\*  
Sorbet Nina

\*\*\*  
Frs. 36.00

Merci de votre visite

**Camping des Pêches**  
Route du Port  
2525 Le Landeron  
Tél. 032 751 10 86

**Restaurant des Pontins • Valangin**

**Menu de Pâques**  
Fr. 46.-

Joyeuses Pâques

Asperges mayonnaise  
jambon  
.....  
Carré d'agneau en croûte d'herbes  
Gratin dauphinois  
Fine ratatouille  
.....  
Flan caramel maison

Dimanche 4 avril

Réservation au 032 731 13 42

**CHAQUE MERCREDI MIDI: Langue de bœuf**

Bienvenue au Château de Vaumarcus

**Menu de Pâques**  
servi à midi du Vendredi saint au lundi

Salade printanière aux pointes d'asperges  
et copeaux de foie gras  
Feuilleté de filets de perche, crème de persil plat  
Carré d'agneau braisé au thym ou  
Filet mignon de lapin à la moutarde de Meaux  
Galette de pommes de terre et légumes  
Variation de chocolats et petits fruits

Menu complet CHF 68  
Carte printanière [www.chateauvaumarcus.ch](http://www.chateauvaumarcus.ch)  
Réservation recommandée 032 836 36 10  
Permanence 079 698 69 08

**LE POISSON MARIN**  
RESTAURANT  
BRASSERIE  
Chez Carlos

**PÂQUES  
OUVERT TOUT LE WEEK-END...**

**MENU DE PÂQUES**  
Asperges, cabri et les fraises

Pour un banquet de communion  
ou de baptême, demandez une  
proposition de menus et pensez  
à réserver!

**Après Pâques... les asperges et  
de nouvelles propositions**

Tél. 753 30 31 • Ouvert 7 sur 7  
Salles pour banquets et sociétés  
Service traiteur et repas à domicile

**LA CHARRUE**  
Viviane Mentha et Werner Bolliger • 2063 Vilars  
Tél. 032 852 0 852 • [www.lacharrue.ch](http://www.lacharrue.ch) • 7/7

**Menu de Pâques**  
Asperges vertes et blanches, mousse de raifort,  
saumon fumé, gambas marinée et jambon  
de Parme  
♥♥♥  
Contre-filet de veau au grill, sauce morilles,  
bouquet de petits légumes et pommes noisettes  
♥♥♥  
Parfait maison et ses fraises  
aromatisées à la Marie-Brizard  
♥♥♥  
Menu complet Fr. 49.-  
Sans entrée ou sans dessert Fr. 40.-  
Menu enfant Fr. 35.-  
Ouvert le lundi de Pâques

**Menu du week-end  
de Pâques**

Mise en bouche  
.....  
Raviolis aux asperges vertes,  
pétales de tomates séchées  
et pignons de pin grillés  
.....  
Racks d'Agneau de nos prairies  
et son jus corsé à la fleur de thym  
Pommes Cocotte confites  
Fagot du maraîcher  
.....  
Entremet aux framboises,  
coulis de fraises guariguettes  
au basilic

Par personne CHF 49.50

Il est prudent de réserver

**LA  
CROISÉE**

HÔTEL  
RESTAURANT

MALVILLIERS - 2043 BOUDEVILLIERS  
T 032 858 17 17  
[WWW.LACROISEE.CH](http://WWW.LACROISEE.CH)

## AGENDA

**espace** = réduction de Fr. 5.- sur présentation de la carte Club espace

**LE LOCLE**

**>Concerts**  
«Die Passion», 1ère partie  
Temple. De Heinrich von Herzogenberg.  
Par l'Ensemble vocal Domenica, le Chœur  
Da Camera. Sous la direction de Mary-  
claude Huguenin. Je 01.04, 20h.

«Die Passion», 2ème partie  
Temple. De Heinrich von Herzogenberg.  
Par l'Ensemble vocal Domenica, le Chœur  
Da Camera. Sous la direction  
de Maryclaude Huguenin. Ve 02.04, 20h.

«Un Matin pas comme les autres»  
Casino-Théâtre. Par Sonia Grimm.  
Spectacle familial. Sa 03.04, 16h.

**>Musées**  
Musée d'Horlogerie du Locle  
Château des Monts. Collection  
permanente de montres, pendules  
et automates. Collection Maurice Sandoz,  
montres et automates; «Les temps  
de la Montre»; «Les temps du Temps».  
Pendulerie neuchâteloise.  
Jusqu'au 30.04. Ma-di 14h-17h.  
Visites commentées sur rdv.

**Musée des beaux-arts**  
Expo «Impressions du noir». L'estampe  
moderne et contemporaine, de Felix Vallot-  
ton à Olivier Mossot. Exposition Lermite,  
«Calvaire brévinien, genèse d'une œuvre».  
Ma-di 14h-17h. Jusqu'au 29.08.

**>Visite guidée à pied**  
«Urbanisme horloger»  
En ville. Découverte de l'histoire horlo-  
gère et des petites histoires qui ont  
façonné Le Locle au fil des siècles.  
Durée, 2h. F/A. Départ de l'Hôtel-de-Ville.  
Sa 10h. Jusqu'au 30.11.

**AUVERNIER**

**>Exposition**  
Galerie La Golée  
Exposition Yannick Luthy. Photographies.  
Tous les jours 16h-20h. Jusqu'au 25.04.

**COLOMBIER**

**>Concert**  
Chœur mixte de Colombier  
Temple. Oeuvres de Bach et Vivaldi. Sous  
la direction d'Yves Senn. Je 01.04, 20h.  
Ve 02.04, 17h.



**PATRIMOINE** Des visites guidées  
de l'Urbanisme horloger son  
organisées le week-end à La  
Chaux-de-Fonds et au Locle.  
(ARCHIVES DAVID MARCHON)

**>Exposition**  
Galerie Numaga  
Galerie Numaga. Exposition Simonetta  
Martini. Peinture. Me-di 14h30-18h.  
Jusqu'au 11.04.

**>Musée**  
Musée militaire et des toiles peintes  
Ma-ve 14h-17h. Visite guidée du château,  
premier di du mois, 15h.

**HAUTERIVE**

**>Visite guidée**  
«Du Nil à Alexandrie»  
Musée Laténium. Par Denis Ramseyer.  
Je 01.04, 17h30.

**>Exposition**  
Villa Arteart  
Exposition Isabelle Ryser (-Comtesse).  
Peinture à l'huile. Tous les jours  
14h-20h. Jusqu'au 30.04.

**>Musée**  
Le Laténium  
Exposition «Du Nil à Alexandrie». Grâce à

l'eau du Nil. Alexandrie a connu un essor  
économique et un rayonnement scientifi-  
que et culturel unique en Méditerranée.  
Ma-di 10h-17h. Jusqu'au 30.05.

**LA NEUVEVILLE**

**>Exposition**  
Galerie du Faucon  
Exposition Gilbert Pingon. «Des anges  
parmi nous». Peintures. Ve-di 15h-18h.  
Jusqu'au 04.04.

**LA SAGNE**

**>Musée**  
Histoire du village et du canton  
Musée régional, histoire du village et du  
canton. Chambre neuchâteloise. Salle  
dédiée à Oscar Huguenin. Ouvert chaque  
1er dimanche du mois, 13h30 à 17h, ou  
sur rdv. Jusqu'au 31.12.

**ST-AUBIN**

**>Concert**  
Le Quintette Swing Spirit de Genève  
Salle de spectacle. René Hagmann, clari-

nette, cornet et saxophones, Jacques  
Ducrot, clarinette, saxophones et chant,  
Jean-Loup Muller, piano, Manu Hag-  
mann, contrebasse et Romano Cavicchio,  
batterie. Je 01.04, 20h.

**TRAVERS**

**>Musée**  
Mines d'asphalte du Val-de-Travers  
Visite guidée des galeries des Mines de  
La Presta, évocation de la vie quotidienne  
des mineurs et présentation du Musée de  
la Mine. Tous les jours, 10h30 et 14h30.  
Groupes, toute l'année sur rendez-vous.  
Jusqu'au 30.06.

**VALANGIN**

**>Musée**  
Château  
Exposition collections 2008-2009. Vaste  
choix des dons reçus, dans les domaines  
de la mode, des dentelles, des objets  
de la vie quotidienne autrefois. Mise en  
espace Decopub/Monika Roulet.  
Exposition «La vitrine du collectionneur:  
boîtes (en sept lieux)». Me-di 11h-17h.  
Jusqu'au 13.06.



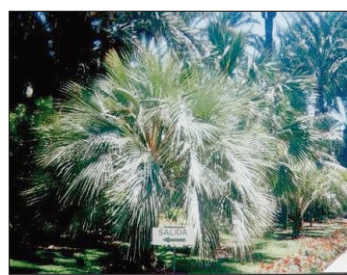

## ÎLES DE BRISSAGO Le jardin botanique fête ses soixante ans

Pour son 60<sup>e</sup> anniversaire, le parc botanique des îles de Brissago, au Tessin, aura droit à une cure de beauté devisée à 5,8 millions de francs. La Villa Emden sera notamment rénovée. Par ailleurs, une exposition de photos, documents et films provenant des archives de la Radiotélévision de la Suisse italienne (RSI), sera inaugurée demain. /ats

### PÂQUES

# «Sans la résurrection de Jésus, le christianisme perd son sens»

**Sans résurrection, pas de christianisme! Telle est l'équation posée dans l'ouvrage «Pâques ou rien» par le théologien François Vouga et l'artiste de Colombier Jean-François Favre. Ce dernier y décrypte la manière dont les peintres ont représenté le mystère pascal: de Fra Angelico à Bazaine, en passant par El Greco, Rembrandt, Cézanne...**

CATHERINE FAVRE

Jean-François Favre, 81 ans, aura consacré sa vie à peindre le mystère de la résurrection. Autant dire l'insaisissable, l'insondable. L'artiste a résolument fait sienne la confession de Cézanne: «Si je ne croyais pas, je ne pourrais pas peindre». Mais c'est plutôt à Fra Angelico, au frère des Anges, qu'on songe à la vue de son atelier tout en voûtes d'une blancheur monacale, niché dans une bâtisse plusieurs fois centenaire de Colombier. Au mur, les toiles disent la profonde spiritualité du maître des lieux dans des spectres incandescents surgis d'autres galaxies. Ce qu'il nomme «la révélation de la transcendance» lui est venu lors de ses études d'art à Paris, dans les années 1950: «Au début, je me suis cassé la figure. J'ai voulu immédiatement aller à la lumière. Après coup, j'ai compris que je devais d'abord travailler intensément sur la matière pour arriver à traduire le mystère de l'incarnation.»

Résultat... 60 ans plus tard? «Il y a des signes encourageants, mais j'ai toujours l'impression que je n'y arriverai jamais», bougonne-t-il avant d'ajouter soudain tout sourire: «Des jeunes m'ont dit récemment qu'on pouvait voir ce que je pense dans ma peinture, ça m'a touché». L'artiste embraie alors sur son second métier, prof de dessin au gym-



**JEAN-FRANÇOIS FAVRE** «Comment dire ce qui échappe à la raison?» interroge le peintre au fil de ses toiles flamboyantes. (DAVID MARCHON)

nase de Bienne et à Saint-Aubin durant 40 ans. Puis, coupant court à ses souvenirs, il rappelle, faussement bourru: «On est là pour parler du livre, pas de moi!» Alors, venons-en à l'essai, «Pâques ou rien», élaboré par le théologien François Vouga, auquel Jean-François Favre apporte un éclairage d'historien d'art.

Auteur de plusieurs ouvrages de référence sur le christianisme primitif, mais aussi d'un polar biblique, «Moi, Paul!» (2005), François Vouga s'interroge ici sur le sens du mystère pascal à la lecture des Évangiles: que recouvre historiquement, physiquement, psychologiquement et religieusement l'affirmation que «Jésus est ressuscité des morts»? Sa réponse, il la puise chez l'apôtre Paul: «S'il n'y a pas de résurrection des morts, alors vide est notre foi». Et pourtant, la foi en la résurrection éveille bien des doutes au sein même des chrétiens, alors que la valeur universelle de l'enseignement de Jésus suscite un large consensus. Que de paradoxes!

Des interrogations premières que Jean-François Favre partage avec force. Et si on lui demande le sens qu'il donne au mystère pascal, l'octogénaire évoque en toute simplicité le départ de son épouse, à l'issue d'un long combat contre la maladie. Et puis, il désigne une peinture de Bazaine: «La lumière de la paille» (1972). Là où on ne voit qu'un enchevêtrement de brindilles sous un soleil automnal, lui décèle «une lumière captée qui perdure à travers le temps». C'est là sa définition de la résurrection et il faudra bien s'en contenter. /CFA

«Pâques ou rien, la Résurrection au cœur du christianisme», François Vouga et Jean-François Favre, éditions Labor et Fides, 2010

## «Une lumière qui trimballe je ne sais quel parfum de Dieu»

Fra Angelico, Tahull, Rembrandt, Duccio, Le Greco... autant d'artistes qui ont nourri l'iconographie chrétienne par leur vision du mystère pascal. Avec d'emblée ce paradoxe: «Comment représenter Jésus qui apparaît dans un corps qui n'est plus le sien?», questionne Jean-François Favre dans le livre «Pâques ou rien». Pour tenter de comprendre, le Neuchâtelois propose une sorte de kaléidoscope de quelques-unes des plus grandes œuvres de la peinture occidentale décodées à la lumière des textes fondateurs du christianisme.

Chez Fra Angelico, il décèle l'inspiration de l'évangile de Marc. Il s'émerveille de l'audace du Greco: «Rares sont les peintres qui se sont enhardis à représenter le corps du Christ ressuscité, et plus rares encore sont ceux qui se posaient des questions sur la présence des soldats chargés par les autorités de surveiller l'entrée du tombeau de Jésus. Le Greco ne montre pas les gardes assoupis comme souvent mais il les représente comme renversés, aspirés par une force invisible... Cette peinture dégage un sentiment d'éternité, c'est sa

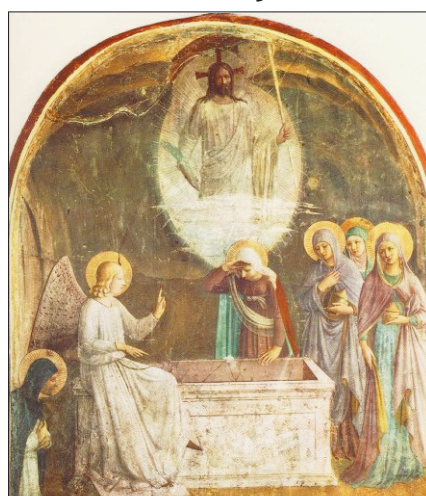

**APPARITION** «La Résurrection du Christ» par Fra Angelico (vers 1430) et «Les Pèlerins d'Emmaüs» par Rembrandt (1648).

confession de l'insondable mystère pascal...»

Même extase devant «Les Pèlerins d'Emmaüs», titres des deux magistrales œuvres de Rembrandt peintes en 1628 et 1648: «Regarder ces tableaux c'est voir le Ressuscité apparaître comme la Lumière. Rembrandt n'a-t-il pas écrit:



«On me dit que ma lumière trimballe je ne sais quel parfum de Dieu. Si cela est vrai, sachez bien que le Tout-Puissant n'a pas pris mon avis pour se loger dans ma lumière.»

Jean-François Favre s'intéresse aussi à des œuvres qui ne relèvent aucunement de l'art religieux, mais où il détecte les

promesses «d'une vérité de la transcendance dans la réalité et dans la matérialité». Tel Monet au fil de la série consacrée à la cathédrale de Rouen: «Il pousse si loin le phénomène lumineux que la réalité devient une apparition transcendante!» Ou encore Cézanne, à la fin de sa vie, en son inlassable représentation de la montagne Sainte-Victoire: «Dans ses dernières aquarelles, il ne retient de cette montagne qu'il a peinte si souvent que des touches jaunes d'une lumière diaphane; la joie, la plénitude qui s'en dégagent pourraient parfaitement exprimer les apparitions de Jésus après sa mort.»

Au-delà des exégèses bibliques, le travail de Jean-François Favre met en perspective l'audace d'artistes qui, dans leur quête métaphysique, n'hésitent pas à transgresser les codes et les canons de leur époque. Une liberté qui n'est certes pas l'apanage de l'art religieux: «On trouve parfois cette perception de l'invisible dans les dessins d'enfants ou dans l'art brut...» conclut le peintre en reconnaissance au message universel de la transcendance de l'homme. /cfa

### MUSÉE

## Cent ans d'aviation à Lucerne



**LUCERNE** Une expo tout public.

(KEYSTONE)

Jusqu'au 24 octobre, une exposition célèbre le centenaire de l'aviation suisse au Musée des transports de Lucerne. Elle se tient dans une nouvelle halle de l'aviation et de la navigation spatiale, inaugurée hier.

Entre moteurs et hélices, modèles et photographies historiques, le Dufaux 4, premier avion suisse à voler avec succès, trône désormais dans la halle. A l'autre bout de l'échelle du temps, l'exposition présente la coupe transversale en taille réelle d'un Airbus A340 de Swiss.

A travers un jeu, l'espace Skyguide permet de se rendre compte des qualités nécessaires pour devenir contrôleur aérien. Il diffuse aussi en direct des images radars, des bulletins météo et des voix provenant de l'aéroport de Zurich.

Le public peut aussi s'exercer au pilotage d'un hélicoptère de la Rega grâce à un simulateur de vol. Un Augusta de type A 109 K2 est également présent dans la halle après 17 ans de service pour la société suisse de sauvetage aérien. /ats

Infos sur [www.verkehrshaus.ch](http://www.verkehrshaus.ch)

### En bref

#### ■ ROME Une galerie de la Domus Aurea s'effondre

Une galerie de la Domus Aurea, qui fut dans l'Antiquité la résidence de l'empereur romain Néron, s'est effondrée mardi dans le cœur historique de la capitale italienne. Les pompiers ont estimé que «les infiltrations d'eau» de l'hiver sont probablement à l'origine de l'affaissement. Aucune victime n'était à déplorer. /ats

#### ■ CHAUSSURES La mythique «Dr. Martens» a 50 ans

Point commun improbable entre Madness, The Cure, Robert Pattinson et le pape Jean Paul II, la mythique «Dr. Martens» souffle ses 50 bougies en avril. Une longévité inattendue pour ce qui n'était à l'origine qu'une chaussure orthopédique. Mais en quelques années, la «1460» devient l'atour incontournable des mouvements de la contre-culture qui y voient un symbole de leurs racines ouvrières, à l'instar de Pete Townshend, du groupe The Who, première célébrité à succomber avant des dizaines d'autres. Depuis 2002, toutefois, la production est délocalisée en Asie. Une expatriation qui a permis d'éviter la faillite de la marque, un temps associée aux violences skinheads et hooligans au point d'être interdite dans les stades britanniques. /ats-reuters





KEYSTONE

## WAYNE ROONEY

## Quatre longues semaines de repos forcé

La blessure de Wayne Rooney (entorse à la cheville droite mardi contre le Bayern) pourrait l'écartier des terrains pour quatre semaines. Une durée inquiétante pour Manchester United – qui entame le sprint final pour conserver son titre de champion – mais rassurante pour l'Angleterre avant la Coupe du monde 2010. /si

## Opération et six mois de pause pour Davide Callà

Grasshopper sera privé de Davide Callà (25 ans) plus longtemps que prévu. Le demi offensif souffre de problèmes récurrents au genou et subira une opération le 22 avril. Il devrait être indisponible pour six mois. /si

## VOILE

## De mer et d'eau douce

Loïck Peyron, à 50 ans, n'a rien perdu de sa passion pour la voile. De passage à La Chaux-de-Fonds mardi, le marin français a évoqué son avenir. On ne croise pas une légende vivante de ce sport tous les jours dans les Montagnes neuchâteloises.

DANIEL DROZ

«**P**our la première fois de ma vie de marin, je n'ai pas traversé l'Atlantique l'année dernière.» La navigation au grand large lui manque. Le marin français Loïck Peyron va donc vraisemblablement effectuer un tour du monde cette année. L'homme n'en est pas à son coup d'essai. Il a déjà fait le tour du globe à deux reprises. Sans compter les 43 transatlantiques, dont 18 en solitaire, qu'il a réalisées. Il est un des rares marins à s'essayer à toutes les catégories de courses en voile.

La Chaux-de-Fonds n'est pas l'endroit où on s'attend à converser avec un navigateur au long cours. En visite chez son nouveau partenaire – l'horloger Corum –, le Français s'est prêté de très bonne grâce au jeu des questions-réponses.

Loïck Peyron n'a rien du marin bourru. Son caractère enjoué facilite la communication. Pas de langue de bois chez lui. La Coupe de l'America? «C'est toujours tentant. Ça dépend de la forme sous laquelle elle se court», dit celui qui a participé pendant neuf mois à l'aventure d'Alinghi. «J'ai beaucoup apprécié. La Coupe, c'est une sorte de sacerdoce. Ces gars, ça fait dix ans qu'ils prennent leur petit-déjeuner ensemble.» Il pourrait retenter l'expé-



LAC LÉMAN Loïck Peyron (au premier plan) participera cette année encore au Challenge Julius Baer avec le team Okalys-Corum.

(KEYSTONE)

rience «si c'est du multicoque».

Cette année, le marin participera à plusieurs compétitions. A commencer par le Grand Prix Julius Baer qu'il courra sous les couleurs de l'équipe Okalys-Corum. «J'ai toujours cru à cette série», dit-il à propos de ces régates sur le lac Léman. Loïck Peyron va entamer sa septième saison sur le Léman à l'occasion du Grand Prix Julius Baer. «Avec Nicolas

Grange et le même équipage.» Ces courses mettent aux prises 12 Décision 35, des catamarans de 35 pieds (10,81 mètres) construits en série et entièrement réalisés avec des matériaux composites.

Le Breton participera aussi à un autre circuit multicoque à la barre d'Oman Sail. «On amène la voile dans les ports. Ça, c'est un spectacle incroyable. Quelque fois ça chavire.» Entière-

«Pour la première fois de ma vie de marin, je n'ai pas traversé l'Atlantique l'année dernière»

Loïck Peyron

ment construits en fibre de carbone, ces catamarans de 40 pieds (12,2 mètres) peuvent atteindre des vitesses de 35 nœuds, soit près de 65 km/h. Les spectateurs, massés sur les quais, ne manquent pas un seul épisode de ces courses spectaculaires. Des étapes sont notamment prévues à Sète pour l'ouverture de la saison du 27 au 30 mai, à Trapani en Italie et Almeria en Espagne.

Loïck Peyron n'est pas qu'un marin. C'est également un chef d'entreprise. «Il faut savoir un peu tout faire. Etre bon nulle part mais compétent partout.»

Il travaille avec des architectes pour bâtir ses bateaux et ne manque pas une occasion de se mettre à la planche à dessin. Pour jouir de la liberté de voguer sur toutes les mers du monde. /DAD

## TENNIS

## Federer retombe déjà sur terre

Tomas Berdych (ATP 20) tient son deuxième succès contre Roger Federer. Pour la première fois depuis les Jeux d'Athènes 2004, le Tchèque a damé le pion au No 1 mondial, en huitième de finale du tournoi de Miami. Il s'est imposé 6-4 6-7 7-6. Berdych a sauvé une balle de match à 6-5 dans le jeu décisif du troisième set. Il rencontrera aujourd'hui l'Espagnol Fernando Verdasco (ATP 12) en quart de finale.

Battu pour la deuxième fois consécutive après être passé à un point du gain de la rencon-

tre, Roger Federer ne peut pas avancer un grand bilan pour cette tournée américaine (trois succès en cinq rencontres). «Il m'a manqué un peu de confiance en moi», a avoué le Bâlois. «Quand cela ne va pas trop bien, on commence à se poser des questions...»

L'an dernier, Federer avait été éliminé en demi-finale par Novak Djokovic. Il avait ensuite réussi à s'imposer à Madrid, Roland-Garros et Wimbledon. Avant ces tournois, il disputera dans un mois le Masters 1000 de Rome sur terre. /si

## FOOTBALL

## Arsenal arrache le nul face au Barça

Barcelone, après avoir dominé et mené 2-0, a dû se contenter du nul 2-2 à Londres contre Arsenal en quarts de finale aller de la Ligue des champions.

Le Barça, qui a fourni durant une heure une véritable démonstration, s'en voudra de ne pas avoir su mieux concrétiser.

Dans les cordes suite à un doublé d'Ibrahimovic (46e et 59e), Arsenal a eu le mérite de s'accrocher. Le remplaçant Walcott relançait ses affaires à la 69e avant que Fabregas, sur un penalty sévère consécutif à une faute de Puyol (expulsé), n'arrache une égalisation heureuse (85e). Le score ne reflète ainsi pas la physionomie d'une ren-

contre que le tenant du titre aurait dû gagner sans les multiples sauvetages d'Almunia.

Dans l'autre partie, l'Inter Milan s'est procuré un petit avantage en s'imposant 1-0 à domicile contre le CSKA Moscou. L'Inter n'a pas eu la vie facile contre une formation russe bien organisée et prompte à remonter le terrain. En première période, les nerazzurri n'ont que sporadiquement menacé le but d'Akinfeev sur des tirs lointains. Les Milanais ont montré davantage de percussivité au fil des minutes. Leur emprise s'est concrétisée à la 65e avec l'ouverture du score de Milito, après un service de Sneijder. /si



BUT Zlatan Ibrahimovic inscrit le 1-0 d'un lob subtil à la 46e. (KEYSTONE)





## BASKETBALL

## Union Neuchâtel tient sa licence, Boncourt recalé

Boncourt est le seul club de LNA masculine à n'avoir pas obtenu sa licence en première instance, annonce la Ligue nationale (LNBA). Le club a la possibilité d'intercéder auprès de la Commission de recours. Tous les clubs de LNB – dont Union Neuchâtel – ont obtenu leur sésame pour la deuxième catégorie de jeu. /si

## HOCKEY SUR GLACE

## La jolie boucle de Michael Neininger

Michael Neininger va coacher les minis top du HCC lors du Tournoi international - Challenge Marcel-Reinhard entre demain et dimanche. Jolie façon de boucler la boucle pour ce hockeyeur-formateur.

JULIÁN CERVIÑO

«**P**our moi, c'est une fierté de coacher l'équipe minis du HCC à ce tournoi. J'y ai participé en tant que junior, voici une vingtaine d'années. J'en conserve un vague souvenir. Cet événement compte pour un jeune du club.» De l'autre côté de la bande, Michael Neininger (33 ans hier) vivra le TIM (Tournoi international minis) d'une autre façon avec son équipe et ses collègues Daniel Dubois et Roger Hofmann.

Parce que «Micha» s'est découvert une vocation depuis quelques années. «Le hockey est toute ma vie», relève-t-il. «J'ai pris conscience de cela tard, mais c'est ma passion. Je pense hockey tout le temps. Je ne suis pas les résultats en NHL ou en LNA, mais je vis mon sport à fond.»

Détenteur du diplôme B d'entraîneur, l'attaquant des Mélézes espère décrocher un jour le diplôme A. «Je n'en fais pas une fixation, mais j'aimerais bien continuer sur cette voie. Lorsque je remarque que des anciens joueurs deviennent entraîneur en ligue nationale, je me dis pourquoi pas moi?»

Sa double casquette lui a aussi



COACH Michael Neininger (debout à gauche) dirigera ses minis lors du Challenge Marcel-Reinhard.

(RICHARD LEUENBERGER)

ouvert l'esprit. «Je comprends mieux certaines décisions», explique-t-il. «Je suis plus tolérant à l'égard des choix de notre coach. Cette tâche est loin d'être évidente.»

Souvent sur la glace aux Mélézes, Michael Neininger s'occupe de l'entraînement et du coaching des minis top. Puis, il donne un coup de main à Martin Roh (directeur du mouvement juniors) dans le cadre du programme sport-études. «Je dépasse aussi volontiers les autres équipes», glisse-t-il. «Nous avons tous à peu près la même méthode. J'y vais surtout au fee-

ling. L'important dans un entraînement est que le rythme soit soutenu. Les juniors doivent apprendre à travailler dur assez tôt. C'est important pour la suite. Ils doivent s'investir à 100% sur la glace, qu'ils soient doués ou pas.»

«Micha» n'hésite pas à corriger, conseiller et motiver. En fin technicien, il repère rapidement les qualités de chaque joueur. Le regarder entraîner est un plaisir. Les juniors l'écoutent avant d'aller le regarder jouer.

Si son approche du hockey a changé, l'homme est resté le même, franc, honnête. Certain-

es choses le révoltent et il le dit. «La façon d'agir de certains agents me dérange», lance-t-il. «Ils n'hésitent pas à manipuler des enfants et leurs parents en leur faisant miroiter un avenir meilleur ailleurs. Alors qu'un junior a tout ce dont il a besoin à La Chaux-de-Fonds. C'est bien que des jeunes de chez nous percent ailleurs, mais ils peuvent aussi le faire en restant ici. Pour un enfant de 12 ou 13 ans, le plus important est la famille, l'école et son environnement. Malheureusement, certains agents ne pensent qu'à leur profit.» A bon entendeur... /JCE

## Un sacré challenge

Michael Neininger et ses minis top ont un sacré challenge devant eux lors du 35<sup>e</sup> Tournoi international minis (TIM). En 2009, les minis des Mélézes avaient remporté le premier Challenge Marcel-Reinhard, du nom du fondateur du mouvement juniors. «La saison passée, notre équipe était très forte et talentueuse», signale «Micha». «Cette année, notre groupe présente des disparités de niveau. Nous avons tout de même créé la surprise en défendant le titre romand. Ensuite, dans le tour national, nous n'avons pas été bons. Nos joueurs ont repris du vif pour préparer le TIM et un tournoi que nous disputerons en Autriche le week-end prochain. Notre objectif est surtout de bien figurer.» Les Chaux-de-Fonnières disputeront, d'ailleurs, leur dernier match de championnat contre Lugano samedi. Les minis top du HCC alignent des joueurs nés entre 1995 et 1996, plus un jeune talent de 1997 (Auguste Imposé), qui a déjà fait parler de lui même au Canada. A 12 ans, il figurait dans Sélection Neuchâtel-Jura, remarquable troisième du tournoi national à Seewen.

La répétition générale d'hier soir contre Slavia Prague est prometteuse (victoire 8-5). «Affronter des équipes étrangères est toujours intéressant», note Michael Neininger. «Ils ont une autre façon de jouer, de bouger et de transporter le puck.» En plus des formations tchèques, dont le SK Kadan, les Québécois du Blizzard du Haut-Richelieu ont fait le déplacement avec un ex-junior du HCC (David Veluz). «C'est un peu comme si les Pee-Wee venaient chez nous», glisse Marianne Zehnder, coprésidente du comité d'organisation avec Caroline Hofmann. /jce

## Programme, formule et affiche

- **Equipes** Groupe A: HCC, Lugano, SK Skadan (République tchèque), Blizzard du Haut-Richelieu (Canada). Groupe B: Kloten, Sélection Fribourg, Sélection France Sud-Est, Slavia Prague (Rép. tchèque).
- **Formule** Matches de qualification: 2 x 20'. Matches de classement et demi-finales: 2 x 20'. Petite finale et grande finale: 3 x 15'. Les deux meilleurs de chaque groupe s'affrontent en demi-finales. Les autres équipes disputent des matches de classement pour les places 5 à 8.
- **Demain 16h:** Sélection Fribourg - Slavia Prague. 17h35: HCC - SK Kadan. 19h10: Sélection France Sud-Est - Kloten. 20h45: Blizzard Haut-Richelieu - Lugano.
- **Samedi 8h30:** Kloten - Slavia Prague. 10h05: HCC - Lugano. 11h30: concours d'adresse (skills). 13h: Sélection France Sud-Est - Sélection Fribourg. 14h35: SK Kadan - Blizzard Haut-Richelieu. 16h10: Sélection Fribourg - Kloten. 17h45: Slavia Prague - Sélection France Sud-Est. 19h20: HCC - Blizzard Haut-Richelieu. 20h55: Lugano - SK Kadan.
- **Dimanche 8h:** 1er du groupe A - 2e du groupe B (demi-finale). 9h25: 2e du groupe A - 1er du groupe B (demi-finale). 10h50: finale pour la 7e place (4e de chaque groupe). 12h15: finale pour la 5e place (3e de chaque groupe). 13h40: finale pour la 3e place (perdant des demi-finales). 15h10: finale pour la 1re place. 16h30: cérémonie de clôture.
- **Infos** Tous les détails et résultats des matches sur [www.hccjuniors.ch](http://www.hccjuniors.ch) et [www.arcinfo.ch](http://www.arcinfo.ch)

## VOLLEYBALL

## Colombier obligé de gagner samedi

Battu 3-0 par Chênois II lors du premier match de la finale des play-off de première ligue masculine, Colombier doit impérativement gagner samedi – à 17h à la salle des Mûriers – s'il entend s'offrir une belle décisive mercredi prochain à Genève, avec pour enjeu une promotion en LNB.

«Tout est possible», assure Patrick Bordoni, malgré la sécheresse du premier score. «On a été devant lors des deuxième et troisième sets. On a même mené 19-14 dans le troisième sans réussir à concrétiser, en raison notamment de cinq ou six services ratés de suite... On a certes perdu, mais en livrant notre meilleur match de la saison contre eux (réd: deux défaites 3-0 dans le tour qualificatif). On sait qu'on peut leur prendre un, deux ou trois sets! A condition d'être plus consistants sur la durée des manches. Cela se joue souvent aux alenours des 17 ou 18 points.»

Les Neuchâtelois – qui seront encore privés de Grivel et



EN ÉQUIPE Colombier devra se surpasser pour continuer à rêver de LNB. (ARCHIVES CHRISTIAN GALLEY)

Dougoud – ont beaucoup travaillé leur «point faible», à savoir la défense, et la fiabilité au service. «Chênois a décidé de ne pas appeler ses jeunes de LNA et de miser sur la continuité de la saison régulière, c'est une chance à saisir», relance l'entraîneur. «La motivation est là. Si on réussit à rééditer notre performance en gommant nos erreurs dans les moments clés, on peut faire quelque chose de bien devant notre public.» Objectif avoué: atteindre les 150 spectateurs. /ptu

## ICI...

## HOCKEY SUR GLACE

## Challenge Marcel-Reinhard

Tournoi international minis, vendredi 2 avril (16h), samedi 3 avril (8h30) et dimanche 4 avril (8h) à La Chaux-de-Fonds (Mélézes).

## JUDO

## Deuxième ligue

Troisième tour avec La Chaux-de-Fonds, l'équipe cantonale neuchâteloise et Morat, jeudi 1er avril dès 20h au dojo de La Chaux-de-Fonds (rue Blaise-Cendrars 3).

## TENNIS DE TABLE

## School Trophy

Éliminatoires régionales, mardi 6 avril (après-midi) et mercredi 7 avril (journée) à Neuchâtel (Riveraine); mercredi 7 avril de 9h à 17h30 à La Chaux-de-Fonds (collège de Bellevue). Finales cantonales le 8 avril à 13h à La Chaux-de-Fonds.

## VOLLEYBALL

## Colombier - Chênois II

Première ligue masculine, finale des play-off au meilleur de trois matches, deuxième match (Chênois mène 1-0 dans la série), samedi 3 avril, à 17h à la salle des Mûriers.

## ...AILLEURS

## AUTOMOBILISME

## Grand Prix de Malaisie

Formule 1, dimanche 4 avril à 10h à Sepang.

## Rallye de Jordanie

Championnat du monde, du jeudi 1er avril au dimanche 4 avril.

## CURLING

## Championnats du monde messieurs

Du samedi 3 avril au dimanche 11 avril à Cortina d'Ampezzo (It).

## CYCLISME

## Tour des Flandres

ProTour, dimanche 4 avril entre Bruges et Meerbeke (Be).

## Tour du Pays basque

ProTour, du lundi 5 avril au dimanche 11 avril (Esp).

## FOOTBALL

## Lucerne - Neuchâtel Xamax

Super League, samedi 3 avril à 17h45 à Emmen (Sportanlage Gersag).

## Saint-Gall - Lausanne et Kriens - Bâle

Demi-finales de la Coupe de Suisse, lundi 5 avril à 13h30.

## Ligue des champions

Quarts de finale retour, mardi 6 avril (CSKA Moscou - Inter Milan, Barcelone - Arsenal) et mercredi 7 avril (Bordeaux - Lyon, Manchester United - Bayern Munich) à 20h45.

## Europa League

Quarts de finale retour (Atletico Madrid - Valence, Liverpool - Benfica, Standard de Liège - Hambourg, Wolfsburg - Fulham), jeudi 8 avril à 21h05.

## HOCKEY SUR GLACE

## Suisse - République tchèque

Match de préparation, mercredi 7 avril à 19h45 à Olten.

## TENNIS

## Tournoi de Miami

Masters Series ATP et tournoi WTA, du mercredi 24 mars au dimanche 4 avril (EU).

# naef

la tradition immobilière

ACHAT, VENTE, GÉRANCE,  
EXPERTISE, PROMOTION...

une vue professionnelle  
sur le marché immobilier local!

Naef Immobilier Neuchâtel SA

Av. Léopold-Robert 60 Av. Ed.-Dubois 20  
La Chaux-de-Fonds Neuchâtel  
Tél. +41 032 911 23 23 Tél. +41 032 737 27 27  
www.naef.ch - courtage.ne@naef.ch

L'EXPRESS-L'IMPARTIAL - JEUDI 1<sup>ER</sup> AVRIL 2010

# Les rendez-vous de l'immobilier

PARAIT CHAQUE JEUDI

Ça DéMénage  
Service

Déménagements • Garde-meubles • Monte-meubles  
Emballages • Débaras • Nettoyages

Le Spécialiste du déménagement  
Devis gratuit

Vaucher Pierre-Alain • +41 (0)79 240 24 15  
Rue du Collège 1 Rue des Indiennes 11  
2019 Rochefort 2074 Marin-Epagnier  
Tél. 032 855 14 32 Fax 032 855 14 30 Tél. 032 724 34 80  
www.cademenage.ch - info@cademenage.ch

# Des taux bas qui séduisent

**Accession à la propriété** Selon une enquête menée en Suisse par comparis.ch, plus de la moitié des locataires souhaitant devenir propriétaires sont séduits par des taux bas. Et si ceux-ci augmentaient?

Plus de la moitié des locataires en quête d'un logement à acheter sont attirés par les faibles taux d'intérêt. C'est la conclusion d'une enquête réalisée par le comparateur sur internet comparis.ch. Si les intérêts hypothécaires venaient à remonter de façon prononcée, le marché immobilier en pâtirait: la demande s'écroulerait tandis que certains propriétaires, incapables de faire face à la hausse des taux, n'auraient d'autre choix que de vendre leur bien.

L'institut Demoscope a interrogé plus de 2700 locataires en février. Dans un premier temps, Comparis.ch leur a demandé s'ils étaient activement à la recherche d'un bien immobilier ou d'un terrain à construire. Ils ont été 8% à répondre par l'affirmative.

## Taux bas, tout bon...

Dans un deuxième temps, l'enquête s'est intéressée aux répercussions de la faiblesse des taux sur ces locataires. Avec cette question: «Est-ce que, pour vous, le faible niveau des taux est déterminant pour

l'acquisition de votre résidence principale?». Les locataires ont été 55% à répondre par l'affirmative, ce qui représente 4% du nombre total des locataires interrogés.

«Le désir d'accéder à la propriété a toujours été répandu et les taux bas rendent actuellement l'achat de son propre toit particulièrement séduisant», explique Martin Scherrer, expert es banque de comparis.ch.

## Gare à la claque!

Mais si les taux hypothécaires remontent, une motivation importante fera défaut pour plus de la moitié des locataires en quête d'un bien. Une hausse marquée des taux pourrait ainsi faire brutalement chuter la demande. Dans le même temps, l'offre de biens devrait augmenter: un récent sondage de comparis.ch a montré qu'en cas de relèvement des taux de 3 points par exemple, presque la moitié des emprunteurs ne pourrait plus payer les intérêts, ou bien seulement au prix de certaines privations. Dans le pire des cas, un propriétaire immobilier dans



En cas de relèvement des taux d'intérêt de 3 points, près de la moitié des emprunteurs aurait du mal à payer ses traites, estime Comparis.

(sp)

l'incapacité de payer ses intérêts hypothécaires se verra contraint de vendre. Or, une baisse de la demande corrélée à une hausse de l'offre aurait pour conséquence une diminution des prix de l'immobilier. «Il semble qu'à l'heure actuelle, personne

n'envisage une baisse des prix des logements. Cette hypothèse est pourtant tout à fait réaliste en cas de hausse des taux», explique Martin Scherrer. Voilà pourquoi la Banque nationale suisse aurait selon lui bien fait d'une part de mettre en garde

contre une surchauffe du marché hypothécaire et d'autre part d'enquêter comme elle le fait auprès des banques afin de déterminer comment ces dernières s'assurent que leurs clients sont en mesure de rembourser une hypothèque. /comm-réd

## À VENDRE

### Randogne VS

à 5 minutes de Crans-Montana

### APPARTEMENTS

3 1/2 - 4 1/2 - 6 1/2 pièces

Vue imprenable, standing, cheminée, parking extérieur, garage, etc.

Dès Fr. 585'000.-

www.la-traviata-randogne.ch

Tél. 027 203 48 08

IMEC SERVICES S.A.

### Villa à Gampelen

Maison indépendante comprenant 2 appartements séparés de 2 1/2 pièces et 4 1/2 pièces.

Situation ensoleillée dans quartier résidentiel. Etat impeccable, très bien entretenue. Jardin avec terrasse. Vue imprenable sur les Alpes et le Jura. Fr. 695 000.-

Lisa Martinelli-Röthlisberger,  
Rebenweg 32,  
3236 Gampelen  
032 313 29 68

## À LOUER

naef  
la tradition immobilière

à louer  
**CORTAILLOD**  
Duplex de 1,5 pièce  
Petit-Cortailod 39

- Cuisine et salle de bains agencées

Dès Fr. 840.- + charges

Naef Immobilier Neuchâtel SA  
Av. Ed.-Dubois 20, Neuchâtel  
032 737 27 30

www.naef-ne.ch

Administration  
Gérance  
Comptabilité

à louer  
**À LOUER**  
Neuchâtel, rue des Poudrières  
3 1/2 pièces

Cuisine agencée, bains/WC, balcon, cave.

Fr. 1170.- + charges

Libre dès le 1<sup>er</sup> avril 2010

A.G.C S.A. Puits-Godet 22,  
2000 Neuchâtel

Tél. 032 727 71 03

e-mail: gerance.agc@net2000.ch

naef  
la tradition immobilière

à louer  
**CORTAILLOD**  
Magnifique appartement  
rénové de 7 pièces dans le  
vieux village  
Sur les hauteurs de Cortailod

- Dans une maison vigneronne avec vue imprenable sur le lac et les Alpes  
- Avec un grand salon, une salle à manger, 4 chambres à coucher, un petit bureau et 2 salles d'eau  
- 2 places de parc comprises

Loyer: Fr. 2800.- + charges

Naef Immobilier Neuchâtel SA  
Av. Ed.-Dubois 20, Neuchâtel  
032 737 27 30

www.naef-ne.ch

## COMMERCE À LOUER

### À REMETTRE

À saisir

**TEA-ROOM**  
10 places

Tél. 079 447  
46 45



Achetez ou vendez  
un commerce ?

Nombreuses références

Discretion assurée

Capital First  
En Chamard 35, CP 38  
1440 Montagny-près-Yverdon  
024 447 27 48  
www.capital-first.ch

Neuchâtel  
Centre ville

**Appartement  
de 4,5 pièces  
avec cachet**

- Séjour avec cheminée
- Cuisine agencée habitable
- Salle de bains, wc séparé
- Loyer: Fr. 2100.- + charges
- Libre dès le 1<sup>er</sup> avril 2010

Contact: V. Jeanrenaud  
Tél. 032 729 00 65

SMS-immobil: www.fidimmobil.ch/sms

FIDIMMOBIL

Fbg de l'Hôpital 13, Neuchâtel - www.fidimmobil.ch

L'accès  
direct à l'appartement  
de vos rêves!

www.immoscout24.ch

IMMO  
SCOUT 24

À louer de suite  
**Hôtel-  
Restaurant**

10 chambres

079 447 46 45

THE SWATCH GROUP IMMEUBLES SA  
A LOUER

**NEUCHÂTEL**  
Fbg de l'Hôpital 3, 2<sup>ème</sup> étage

**LOCAUX COMMERCIAUX**  
Surface env. 320m<sup>2</sup>  
A louer de suite  
Prix: Fr. 5'250.- charges comprises

Pour tous renseignements: Tél. 032 722.57.14

GÉRANCE IMMOBILIÈRE Neuchâtel

Tel 032 722 57 14 - Fax 032 722 57 57  
Faubourg de l'Hôpital 3 - 2000 Neuchâtel

# Les rendez-vous de l'immobilier

Paraît chaque jeudi

## À LOUER

**naef**  
la tradition immobilière

**à louer** **CORCELLES**  
Locaux administratifs  
Les Vernets

- Surfaces modulables de 77 à 2000 m<sup>2</sup>
- Places de parc
- A proximité immédiate des grands axes routiers, accès aisé
- Très lumineux

Naef Immobilier Neuchâtel SA  
Av. Ed.-Dubois 20, Neuchâtel  
032 737 27 30 [www.naef-ne.ch](http://www.naef-ne.ch)

**naef**  
la tradition immobilière

**à louer** **NEUCHÂTEL**  
Appartement de 1 pièce  
Maladière 8

- Cuisine équipée
- Douche/WC

Dès Fr. 590.- + charges

Naef Immobilier Neuchâtel SA  
Av. Ed.-Dubois 20, Neuchâtel  
032 737 27 30 [www.naef-ne.ch](http://www.naef-ne.ch)

**wincasa**

**Peseux, rue des Pralaz 21**

**APPARTEMENT DE 4 1/2 PIÈCES**



- Cuisine agencée
- Salon et chambres avec parquet
- Bains/WC séparé
- Balcon
- Petit immeuble tranquille
- Possibilité de louer un garage à Fr. 120.-
- Libre dès le 1er avril 2010 ou à convenir
- Loyer CHF 1615.-

Wincasa SA  
2002 Neuchâtel  
[www.wincasa.ch](http://www.wincasa.ch)  
Téléphone 032 432 63 03  
[aurelie.schenk@wincasa.ch](mailto:aurelie.schenk@wincasa.ch)

**naef**  
la tradition immobilière

**à louer** **NEUCHÂTEL**  
2 appartements complètement rénovés de 2,5 pièces  
Fahys 81

- Situés au rez-de-chaussée, avec terrasse
- Cuisine agencée ouverte, douche/wc/lavabo, buanderie et cave

Loyer: Fr. 1000.- charges comprises

Naef Immobilier Neuchâtel SA  
Av. Ed.-Dubois 20, Neuchâtel  
032 737 27 10 [www.naef-ne.ch](http://www.naef-ne.ch)

Administration  
Gérance  
Comptabilité

**À LOUER**  
**Neuchâtel, rue de la Serre**

**Locaux commerciaux de 125 m<sup>2</sup>**

Composés de 5 pièces, cuisinette, 2 WC, cave.

Loyer: Fr. 2 860.- + charges

Pour date à convenir

A.G.C.S.A. Puits-Godet 22,  
2000 Neuchâtel  
Tél. 032 727 71 03  
e-mail: [gerance.agc@net2000.ch](mailto:gerance.agc@net2000.ch)

**naef**  
la tradition immobilière

**à louer** **CORMONDRÈCHE**  
Appartement neuf de 5,5 pièces de 129 m<sup>2</sup> au rez-de-chaussée avec magnifique vue sur les Alpes  
Préels 7D

- Immeuble avec le label de construction Minergie
- Cuisine ouverte avec vaste séjour
- 2 salles d'eau
- Terrasse
- Buanderie à l'étage
- Parking souterrain dans l'immeuble
- Poste de conciergerie à repourvoir

Loyer: Fr. 2230.- + charges

Naef Immobilier Neuchâtel SA  
Av. Ed.-Dubois 20, Neuchâtel  
032 737 27 30 [www.naef-ne.ch](http://www.naef-ne.ch)

**naef**  
la tradition immobilière

**à louer** **CORMONDRÈCHE**  
Magnifique appartement de 3,5 pièces au 2<sup>e</sup> étage  
Préels 7C

- Immeuble avec le label de construction Minergie
- Cuisine ouverte avec vaste séjour et 2 salles d'eau
- Terrasse
- Poste de conciergerie à repourvoir

Fr. 1532.- + charges

Naef Immobilier Neuchâtel SA  
Av. Ed.-Dubois 20, Neuchâtel  
032 737 27 30 [www.naef-ne.ch](http://www.naef-ne.ch)

**naef**  
la tradition immobilière

**à louer** **BOUDRY**  
Appartements de 3 pièces  
Philippe-Suchard 28-32

- Cuisine et salle de bains agencées
- Balcon

Dès Fr. 990.- + charges

Naef Immobilier Neuchâtel SA  
Av. Ed.-Dubois 20, Neuchâtel  
032 737 27 30 [www.naef-ne.ch](http://www.naef-ne.ch)

Administration  
Gérance  
Comptabilité

**À LOUER**  
**Dombresson**

**3 pièces**

Cuisine agencée, bains/WC, cave, galetas.

Fr. 720.- + charges.

Libre pour date à convenir.

A.G.C.S.A. Puits-Godet 22,  
2000 Neuchâtel  
Tél. 032 727 71 03  
e-mail: [gerance.agc@net2000.ch](mailto:gerance.agc@net2000.ch)

**F. THORENS SA**

**A LOUER**

Rte de Soleure 12, 2072 St-Blaise

Dans immeuble moderne, lumineux, accessibles aux personnes à mobilité réduite, parking, idéal pour profession libérale

**BUREAUX env. 186 m<sup>2</sup>**  
Au 2<sup>e</sup> étage, comprenant vaste réception, 5 bureaux, local archives, armoires  
Fr. 2850.- + charges

**BUREAUX env. 100 m<sup>2</sup>**  
Au 1<sup>er</sup> étage, comprenant salle d'attente, 3 bureaux, salle de conférence (30 m<sup>2</sup>)  
Fr. 1800.- + charges

Tél. 032 727 71 03  
[www.thorensa.ch](http://www.thorensa.ch)

**A LOUER**

**gpc** **CERNIER**  
rue Comble-Emine

**Diverses surfaces commerciales de 150 à 270 m<sup>2</sup>**

pour bureaux, ateliers ou autres destinations

Libres pour date à convenir

**GPC S.A. • Puits-Godet 22 • Case postale 32**  
2002 Neuchâtel • Tél. gérance 032 727 71 03

## OFFRES D'EMPLOI

**SWATCH GROUP**

Le Swatch Group est le plus important fabricant de montres terminées. Des collaborateurs innovateurs et hautement qualifiés ont contribué à ce succès.

Afin de renforcer notre équipe de publicité, nous cherchons un/e

**Assistant/e media**

Dans cette fonction, vous assistez la responsable du département dans la planification et l'achat média sur le plan international. Outre de nombreux contacts internationaux et à l'interne, ce poste vous offre la possibilité de travailler en étroite collaboration avec nos filiales, les agences et les éditeurs.

Ce poste requiert une formation de base commerciale ou relevant du domaine publicitaire (p.ex. assistant/e en publicité), une expérience de quelques années dans les médias, ainsi qu'une bonne maîtrise des langues française, allemande et anglaise.

Vous travaillez de manière indépendante, avec précision et initiative, vous faites preuve d'une grande aptitude à communiquer et à convaincre, alors vous réunissez les qualités indispensables pour travailler dans notre entreprise qui privilégie le travail de groupe.

Nous vous offrons un environnement de travail dynamique, des instruments de travail modernes, de bonnes possibilités de développement et de formation, ainsi qu'une équipe professionnelle et motivée.

Si vous êtes intéressé(e), nous vous invitons à envoyer votre dossier complet à

**The Swatch Group SA**  
Angela Weber  
Faubourg du Lac 6  
2501 Bienne

## AVIS DIVERS

**ACHAT D'OR A DOMICILE AU PLUS HAUT PRIX**

Déplacement garanti ou sur rendez-vous

Pour tous bijoux, or pour la fonte, pièces en or et tous déchets d'or, bijoux de marque, diamants, toute argenterie, services, cuillères etc. Toutes montres-bracelets même en mauvais état, montres de poche, oignons et montres de marque (Rolex, Patex Philippe, IWC, Audemars Piguet, Omega, Jaeger-LeCoultre etc.)

Nous sommes spécialisés dans l'horlogerie. Paiement cash. Discrétion.

Tél. 076 377 77 64

**À DES TARIFS DÉFIANT TOUTE CONCURRENCE**

**bcp Bureau Comptable Privé Sàrl**  
7/7 à domicile ou au bureau  
Activité étendue à la Suisse romande et canton BE

Comptabilité - Bouclements - Bilans - TVA - AVS - LPP - Salaires  
Gérance - Administration PPE - Achat-vente - Financement  
Administration de patrimoine - Successions - Fiscalité  
Domiciliation de sociétés - Assurances - Tous travaux administratifs

Aperçu tarifaires: Gérance dès 2.25% - Déclaration impôt dès Fr. 45.-  
2034 Peseux - Tél. 032 731 94 55 - 079 637 39 35

Avec nous, votre publicité est un succès!

**publicitas**

**Le Baccara**  
DANCING

Rue de Villars 37 - 1700 Fribourg - 026 422 38 48

**Joëlle**  
Clairvoyante  
Médium  
Conseillère  
de vie

078 759 64 18

## MANIFESTATIONS

**LOTTO MUNTIELIER**

jeudi 20h00 Vendredi saint 20h00 samedi 20h00 Pâques 20h00 lundi de Pâques 20h00

**Fr. 20'440.-**

par loto en espèces et bons d'achat  
voyage gratuit en autocar 032 954 13 83

**De retour! Nos super Duos!**

**LUCIA BAND**  
du 1<sup>er</sup> au 30 avril

**FRIENDS**  
du 1<sup>er</sup> au 29 mai

Horaire: du mardi au jeudi 21h30 à 2h  
vendredi-samedi 21h30 à 3h

**Avec nous, votre publicité est un succès!**

[www.publicitas.ch/neuchatel](http://www.publicitas.ch/neuchatel)

**publicitas**

## AVIS FINANCIER

**Convocation**  
à l'Assemblée générale ordinaire de la coopérative Télésiège Buttes-La-Robella et Téléskis Chasseron Nord (TBRC)

Nous avons le plaisir de vous convier à l'Assemblée générale ordinaire de la coopérative TBRC qui se déroulera

**le jeudi 22 avril 2010 à 20h00**  
**à l'Auberge des Fées, à 2115 Buttes**

Nous vous proposons l'ordre du jour suivant:

1. Appel
2. Procès verbal de l'assemblée du 23 avril 2009
3. Rapport du Président
4. Rapport du chef d'exploitation
5. Adoption des rapports
6. Présentation des comptes de l'exercice courant du 01.01.2009 au 31.12.2009
7. Rapport de l'Organe de contrôle
8. Adoption des comptes et décharge aux organes
9. Nominations statutaires
10. Nomination de l'Organe de contrôle
11. Information sur la situation actuelle et les objectifs 2010 et à moyen terme
12. Divers





RICHARD LEUBENBERGER

## JEUX D'ARGENT Le TF ne veut pas de nouveaux Tactilo

Tant que le Tribunal fédéral n'aura pas dit son dernier mot, l'interdiction d'installer de nouveaux jeux Tactilo subsiste. La Haute Cour a opté hier pour le statu quo pendant la dernière étape du marathon judiciaire entre la Loterie romande et les casinos. Cette décision fait suite à un recours de la Commission fédérale des maisons de jeu. /ats

LA QUESTION D'HIÉR

Faut-il accepter la révision de l'assurance-chômage?

L'EXPRESS L'Impartial

OUI 35%  
NON 65%

Participation: 298 votes

SANTÉ

# Quand les médecins de famille passent à l'offensive

C'est ce matin que les médecins de famille doivent déposer à Berne leur initiative avec 200 000 signatures. Dépôt précédé d'une attaque en règle de leurs collègues chirurgiens sur le volet financier.

BERNE

FRANÇOIS NUSSBAUM

L'initiative «Oui à la médecine de famille» a été lancée fin septembre 2009. A Noël, elle disposait déjà des 100 000 signatures nécessaires. Ce matin, un an avant terme, elle sera déposée à la Chancellerie fédérale avec 200 000 paraphes. Il y a quelques jours, l'association des chirurgiens accusait les initiateurs de «s'essayer à la lutte des classes» en réclamant une redistribution des revenus.

En fait, l'initiative demande une revalorisation générale de la médecine de famille, «composante essentielle des prestations de soins de base». Elle doit pouvoir offrir des soins médicaux suffisants et de haute qualité à toute la population. Les pouvoirs publics doivent donc veiller à une répartition équilibrée des médecins de famille entre les régions, et leur assurer des conditions propices.

Plus précisément, le texte charge la Confédération de légiférer en matière de forma-

tion universitaire et postgrade en médecine de famille. Il s'agit aussi de «faciliter l'accès à cette profession, de reconnaître et de valoriser le rôle particulier qu'elle assume auprès des patients», ainsi que de «simplifier les tâches administratives» dans le cadre de conditions d'exercice modernes.

En lançant leur initiative, le comité avait d'emblée expliqué que la médecine de famille était menacée, et même en voie de disparition dans des régions entières, les médecins étant en moyenne âgés de plus de 55 ans et la relève n'étant plus assurée. Si on veut réellement maintenir le rôle de la médecine de famille (au lieu de miser sur un centralisme hospitalier), alors il faut l'encourager.

Dans cette mesure, l'initiative réclame aussi «l'extension et la rémunération appropriée des prestations de nature diagnostique, thérapeutique et préventive fournie par les médecins de famille». On peut en déduire qu'il faut rémunérer davantage un ensemble de prestations, qui vont du conseil aux soins, en passant par les permanences, les veilles et les visites à domicile.

C'est bien ce qu'a défendu la Fédération des médecins de Suisse (FMH), il y a quelques jours dans l'émission de la TV allemande «Kassensturz»: la baisse de revenu des médecins de famille étant démontrée



GÉNÉRALISTE Le revenu des médecins de famille a diminué, en termes réels, de 40% depuis 1970.

(GUILLAUME PERRET)

(près de 40%, en termes réels, depuis 1970), la FMH propose une «correction tarifaire exceptionnelle» en leur faveur, par le biais du système de tarification Tarmed.

Rejet immédiat de la part de l'Association suisse des médecins avec activité chirurgicale et invasive (fmCh): la plupart des médecins spécialistes, dit-

elle, réalisent des revenus supérieurs en raison des factures qu'ils adressent aux assurances complémentaires – donc rien à voir avec Tarmed (liée à l'assurance de base). Leur solution: que les médecins de famille puissent faire la même chose.

Selon la fmCh, si on touche au revenu des spécialistes, il y aura pénurie et il faudra faire

appel à davantage d'Allemands. On remarquera qu'en médecine de famille, il y a déjà pénurie. Un chirurgien genevois déclarait encore récemment que le spécialiste, par rapport au médecin de famille, c'est comme la gastronomie par rapport au fast-food. Le problème, mental, est peut-être là. /FNU

CONSEIL FÉDÉRAL

## Réinsérer pour lutter contre la pauvreté

La Confédération mise sur la réinsertion professionnelle pour lutter contre la pauvreté. Le Conseil fédéral a défini les grandes lignes de sa stratégie à long terme dans un rapport adopté hier. Une conférence nationale sera organisée cet automne.

La stratégie sera alors discutée dans un large cercle. Les cantons pourront exposer leur point de vue, ce qu'ils ont renoncé à faire pour l'instant. Ils prendront une position détaillée cet été. Ils n'en saluent pas moins déjà la publication du rapport, a expliqué le conseiller d'Etat soleurois Peter Gomm devant la presse.

Pour le conseiller fédéral Didier Burkhalter, l'essentiel est que le débat puisse être lancé. Et de souligner que l'aide aux plus démunis est

avant tout appliquée sur le terrain, par les cantons et les communes. Le rapport leur fait une série non exhaustive de recommandations comme le développement des offres parascolaires.

Le document évoque trois «orientations essentielles» pour lutter contre la pauvreté. Il prône de soutenir de façon ciblée les enfants socialement défavorisés, notamment en réduisant la sélectivité du système de formation.

Puis de continuer sur cette lancée à l'âge adulte avec des mesures de perfectionnement. «Une formation solide reste le meilleur rempart contre la pauvreté», a souligné le ministre des affaires sociales. Le document appelle aussi à optimiser le système de sécurité sociale. /ats

PRÊTRES ABUSEURS

## L'Eglise dit sa «consternation»

La Conférence des évêques suisses (CES) demande pardon. Alors que les révélations sur des cas d'abus sexuels par des prêtres se multiplient, elle avoue avoir sous-estimé l'ampleur de la situation.

«Les membres de la conférence éprouvent de la honte et une profonde consternation face aux abus sexuels perpétrés dans le cadre de la pastorale», a déclaré hier Norbert Brunner, évêque de Sion et président de la CES.

La conférence veut maintenant apporter une «transparence totale» sur le passé et appelle les victimes à s'annoncer auprès des centres compétents. Elle entend aussi tout mettre en œuvre pour éviter que de tels abus se reproduisent. Et si la CES a continué hier de défendre la ligne adoptée jusqu'ici, elle n'a pas exclu des changements. Evoquée à plusieurs reprises depuis le début



MGR BRUNNER L'évêque n'a pas caché son scepticisme quant à une «liste noire».

(KEYSTONE)

de scandale, une liste centrale des prêtres pédophiles ne semble plus hors de question. La CES étudiera cette piste lors de sa réunion plénière du mois de juin. A ses yeux, le plus important est d'arriver à une information réciproque automatique entre ordres religieux et

diocèse. L'Eglise doit pouvoir garantir qu'elle n'emploie que des collaborateurs intègres.

Le président de la Conférence n'a toutefois pas caché son scepticisme, soulignant qu'un tel fichier était utile pour autant qu'il soit complet. «Il ne faut pas oublier que l'efficacité de cet outil est controversée tant au sein de l'Eglise que dans les institutions civiles», a-t-il ajouté. Quant à la question du célibat des prêtres, la CES refuse de l'amener dans le débat. «Les abus sexuels n'ont rien à voir avec ça», a insisté Norbert Brunner.

Si l'évêque défend l'ordination de prêtres mariés, c'est pour d'autres raisons. Elle serait une possibilité pour certains hommes de suivre leur vocation, a-t-il expliqué. Mais pour le moment, le sujet n'est pas d'actualité au sein de l'Eglise catholique-romaine. /ats

En bref

### ■ PÉDOPHILIE Un militant récidiviste restera en prison

Un pédophile âgé de 64 ans interné depuis 1993 à Zurich restera en prison. Le Tribunal cantonal zurichois a refusé hier de transformer la peine en mesure thérapeutique. L'examen du cas de ce pédophile qui avait choqué le pays dans les années quatre-vingt, car il défendait publiquement ses pratiques au sein de la Communauté de travail pour la pédophilie, a été rendu nécessaire par l'entrée en vigueur du nouveau code pénal. L'avocat du détenu avait demandé de lever l'internement et d'ordonner une psychothérapie ambulatoire. /ats

### ■ «GOTTARDO 2020» Etude de faisabilité commandée

Les cantons du Tessin, des Grisons, d'Uri et du Valais veulent faire avancer le projet d'exposition nationale «Gottardo 2020». A cette fin, ils ont commandé une étude de faisabilité dévisée à 200 000 francs. Les résultats devraient arriver d'ici juillet. /ats

### ■ MOTARDS Coup de pouce aux cours de sécurité

Le Fonds de sécurité routière subventionne les cours de sécurité facultatifs destinés aux motards. Ceux qui en fréquentent un d'ici la fin juin paient 200 francs de moins. Après le 1er juillet, la subvention est de 100 francs. /ats

### ■ CONFÉDÉRATION Fidélité croissante des employés

Crise oblige, les employés de la Confédération sont restés plus fidèles à leur employeur l'an dernier. Le taux de fluctuation net s'est limité à 3,3%, en net recul. Le salaire brut moyen annuel des quelque 37 000 collaborateurs a atteint 114 466 francs, soit une hausse de 5,3%. /ats

### ■ CRÈCHES Soutien à une réduction budgétaire

La réduction du programme d'impulsion à l'accueil extra-familial pour enfants ne pose pas de problème à la commission des finances du National. Par 17 voix contre 7, la majorité a soutenu la baisse du crédit quadriennal de 140 à 80 millions de francs. /ats

### ■ SÉCURITÉ Le rapport Maurer encore reporté

Le rapport de politique de sécurité, attendu hier, demeure sur le balai. Le Conseil fédéral «souhaite approfondir encore un point ou l'autre». La décision concernant ce rapport sur l'avenir de la défense helvétique est reportée au 14 avril. /ats

### ■ DÉVELOPPEMENT La Suisse a augmenté son aide en 2009

La Suisse a augmenté en 2009 son aide publique au développement à quelque 2499 millions de francs, soit à 0,47% du revenu national brut. Cette hausse de 11,9% par rapport à 2008 est due notamment aux dépenses croissantes liées aux requérants d'asile. /ats



KEYSTONE

**DAGUESTAN**

**Deux explosions tuent au moins douze personnes**

Déjà cible lundi d'un double attentat suicide dans le métro de Moscou, la Russie a subi hier une nouvelle attaque meurtrière au Daguestan, où deux explosions ont tué au moins 12 personnes. Le premier ministre Vladimir Poutine a jugé possible que les «mêmes bandits» soient à l'origine des deux drames. Au nombre des morts figurent au moins neuf policiers, dont le chef de la police locale. Plus de 23 personnes ont été blessées. /ats-afp

**AFRIQUE DU SUD**

**Soweto, le township branché qui attire les touristes**

Hôtels, magasins, restaurants et discothèques fleurissent à Soweto. Le township branché au sud de Johannesburg, situé à quelques kilomètres du stade flambant neuf de Soccer City, s'attend à l'arrivée de nombreux touristes l'été prochain pour la Coupe du monde de football.

JOHANNESBURG  
TABELO TIMSE

Le Soccer City, calebasse colorée de plus de 90 000 places, accueillera en effet le match d'ouverture et la finale du Mondial (11 juin - 11 juillet).

«Avant, on avait honte de dire qu'on venait de Soweto, c'était synonyme de criminalité, bidonville et pauvreté», rappelle Frans Malotle, propriétaire d'une des maisons d'hôtes de plus en plus nombreuses dans cette ville à part entière, où vit un tiers des 3,8 millions d'habitants de Johannesburg.

Maintenant, «les gens veulent séjourner dans les townships. Notre B & B est complet durant le tournoi», assure-t-il. Non loin de là, depuis le hall d'entrée d'un hôtel quatre étoiles, d'immenses portraits d'un Nelson Mandela tout jeune regardent en contrebas la rue poussiéreuse où les militants anti-apartheid ont affronté la police il y a 34 ans.

Le 16 juin 1976, le township a explosé sur les écrans de télévision dans le monde, lorsque 10 000 écoliers sont descendus



**SOWETO** Hôtels, magasins, restaurants et discothèques fleurissent, avant la Coupe du monde de football, dans ce qui fut le township le plus dangereux de la capitale sud-africaine. (KEYSTONE)

dans la rue. La répression policière a fait des centaines de morts à travers le pays, cristallisant la mobilisation internationale contre l'apartheid.

Le musée Hector Pieterse, du nom du jeune garçon mort sous les balles des forces de l'ordre dont la photo a fait le tour du monde, retrace cet épisode, à côté d'une rue où ont vécu deux prix Nobel de la paix, l'archevêque anglican Desmond Tutu et Nelson Mandela, le premier président noir du pays, dont la petite maison est ouverte au public. Ces images de pneus enflam-

més, de manifestations violentes et de brutalités policières restent attachées à la perception des townships dans le monde. A Soweto, la réalité a pourtant bien changé.

Les SOUTH WEST TOWNSHIPS (Soweto) avaient été créés dans les années 1930 pour maintenir un réservoir de main-d'œuvre à l'écart de la ville blanche, selon le principe des ghettos noirs systématisés par les lois d'apartheid.

L'accès à l'eau et aux services de base y était limités, voire inexistant, la propriété privée interdite. Après les premières

élections multiraciales en 1994, la criminalité a d'abord explosé dans ces bidonvilles privés de tout. Mais Soweto a reçu une attention toute spéciale des pouvoirs publics.

«Soweto est passé du statut de township à celui de ville, avec ses centres commerciaux, ses rues goudronnées et une criminalité en baisse», résume Garth Klein, expert en développement urbain à l'Université de Witwatersrand (Johannesburg). Les petits magasins abondent et un centre commercial, le Maponya Mall, permet aux résidents de faire tou-

«Avant, on avait honte de dire qu'on venait de Soweto, c'était synonyme de criminalité, bidonville et pauvreté»

Frans Malotle, propriétaire d'une maison d'hôtes à Soweto

**En bref**

**■ MOSCOU**  
**Un chef tchétchène revendique les attentats**

Le chef rebelle tchétchène Dokou Oumarov a revendiqué personnellement hier la responsabilité du double attentat suicide qui a fait 39 morts lundi dans le métro de Moscou. Son mouvement avait démenti dans un premier temps toute implication. Il a en outre juré de poursuivre les actions. /ats-afp

**■ KENYA**  
**Enquête pour crimes contre l'humanité**

La Cour pénale internationale a autorisé hier l'ouverture d'une enquête pour crimes contre l'humanité sur les violences post-électorales commises au Kenya fin 2007-début 2008. L'Union européenne a salué cette décision, y voyant un pas important vers la fin de l'impunité. /ats-afp

**■ AFFAIRE ZARDARI**  
**Le Pakistan fait appel à la Suisse**

Le Pakistan a demandé hier à la Suisse de rouvrir l'enquête pour corruption à l'encontre du président pakistanais Asif Ali Zardari, accusé d'avoir blanchi 13 millions de dollars de pots-de-vin. Berne n'a reçu pour l'instant aucune demande formelle en ce sens. Cette initiative est la conséquence de l'annulation par la Cour suprême pakistanaise d'une amnistie dont avaient bénéficié des centaines de responsables politiques et entrepreneurs, dont le président Zardari. /ats

**■ SERBIE**  
**Le parlement condamne Srebrenica**



KEYSTONE

Le parlement serbe a condamné hier le massacre de quelque 8000 musulmans à Srebrenica (Bosnie) en juillet 1995. Avec ce geste, salué par Bruxelles, Belgrade entend rompre avec un passé de conflits sanglants et affirmer ses aspirations à rejoindre l'Union européenne. Une résolution condamnant le massacre de Srebrenica a été votée par 127 voix sur 173, après un long débat qui a montré les divisions profondes au parlement sur ce drame. Il s'agit de la première condamnation officielle du parlement serbe, près de quinze ans après l'événement, de ce massacre qui fut l'épisode le plus sanglant de la guerre en Bosnie (1992-1995). Cette condamnation est d'autant plus importante que pendant des années, de très nombreux Serbes ont campé dans une attitude de déni devant les exactions commises pendant les guerres des années 1990. /ats-afp

**■ FRANCE**  
**Rachida Dati privée d'escorte**

L'ex-ministre française de la Justice et actuelle eurodéputée Rachida Dati, longtemps proche de Nicolas Sarkozy avant de tomber en disgrâce, s'est vu retirer voiture et escorte. Selon la presse, elle aurait agacé le président français en se montrant trop à la télévision lors des régionales. /ats-afp

**JÉRUSALEM-EST**

**Les Etats-Unis veulent geler la colonisation juive**

Les Etats-Unis ont demandé à Israël un gel de quatre mois de la colonisation juive à Jérusalem-Est annexée. En échange, Washington s'engage à obtenir des négociations directes avec l'Autorité palestinienne afin de relancer le processus de paix, ont annoncé hier des médias israéliens.

Les Etats-Unis pourraient faire pression sur le président palestinien Mahmoud Abbas pour qu'il ouvre des pourparlers directs avec le premier ministre Benjamin Netanyahu, écrit le quotidien «Haaretz», citant des responsables israéliens.

Le gouvernement Netanyahu a jusqu'à présent exclu tout arrêt de la colonisation à Jérusalem-Est, secteur à majorité arabe dont la communauté internationale ne recon-

naît pas l'annexion en 1967.

Israël considère l'ensemble de la Ville sainte comme sa capitale «indivisible et éternelle», tandis que les Palestiniens souhaitent établir la capitale de leur futur Etat à Jérusalem-Est. Le contentieux des colonies est aujourd'hui le principal obstacle à la relance du processus de paix.

La chaîne israélienne Channel Two, qui a fait état de la proposition américaine, a précisé que la réponse d'Israël n'était pas attendue avant la fin des célébrations de la Pâque juive, la semaine prochaine. Le bureau de Benjamin Netanyahu n'a pas souhaité commenter ces informations. Selon le «Haaretz», la durée de quatre mois coïncide avec le calendrier proposé par

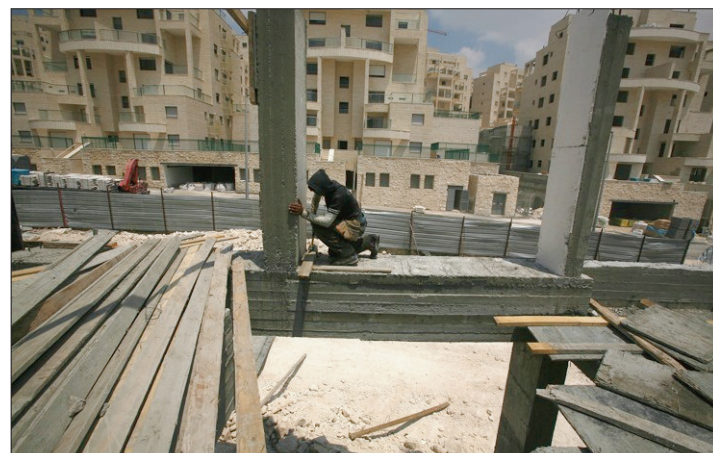

**COLONISATION** Un gel de quatre mois serait la contrepartie à la reprise des négociations avec les Palestiniens. (KEYSTONE)

la Ligue arabe pour des discussions indirectes entre Israéliens et Palestiniens sous l'égide des Etats-Unis, qui cherchent à relancer le processus de paix blo-

qué depuis plus d'un an. «Il doit y avoir un gel total des colonies à Jérusalem et dans l'ensemble de la Cisjordanie avant un retour des négociations, di-

rectes ou indirectes», a dit le porte-parole de Mahmoud Abbas, Nabil Abou Roudein, en réaction à l'information du «Haaretz».

Benjamin Netanyahu est rentré le 25 mars en Israël après une visite sous tension aux Etats-Unis qui n'a pas permis de régler la crise avec l'administration Obama. Le conflit est né d'une annonce d'un nouveau projet de colonisation à Jérusalem-Est en pleine visite le 9 mars du vice-président américain Joe Biden.

Face à la pression des Etats-Unis, Israël avait annoncé en novembre un moratoire limité et temporaire (10 mois) sur la construction de nouveaux logements en Cisjordanie. Mais ce moratoire ne concerne pas Jérusalem-Est. /ats-afp





# Votre jour sera le nôtre



**L'EXPRESS** RETROUVEZ LE PLAISIR D'ÊTRE INFORMÉ

Oui, je souhaite un abo à la carte à L'Express et je choisis jusqu'à 3 jours par semaine:

LUNDI  JEUDI  
 MARDI  VENDREDI  
 MERCREDI  SAMEDI

1 jour: Fr. 99.-/an  
2 jours: Fr. 149.-/an  
3 jours: Fr. 189.-/an

Accès au e-journal uniquement dès l'abonnement 3 jours par semaine. Livré par poste.

Mes coordonnées:

Nom: \_\_\_\_\_  
Prénom: \_\_\_\_\_  
Adresse: \_\_\_\_\_  
NPA/Localité: \_\_\_\_\_  
Téléphone fixe: \_\_\_\_\_  
Téléphone mobile: \_\_\_\_\_  
E-mail: \_\_\_\_\_  
Date de naissance: \_\_\_\_\_  
Lieu et date: \_\_\_\_\_  
Signature: \_\_\_\_\_

A découper et à retourner à: SNP Société Neuchâteloise de Presse SA;  
Service clientèle; Rue Neuve 14; Case postale; 2302 La Chaux-de-Fonds





**AVIS MORTUAIRES**

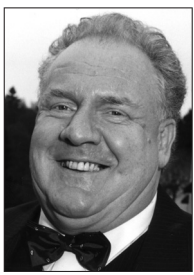

**†**

*Il est des moments de bonheur qui ne peuvent s'oublier.*

Loïs et Flavie ont le grand chagrin de faire part du décès de leur cher grand-papa

## Willy SIMONIN

qui s'en est allé à l'âge de 64 ans.

Son épouse:  
Doris Simonin-Gerber

Ses enfants:  
Catherine et Alexandre Meusy-Simonin  
Isabelle Simonin

Sa sœur:  
Jacqueline Filippini-Simonin, ses enfants  
Sylvio Filippini; Claudia et Eric Prongué-Filippini, leur fils Sandro; Marino Filippini

Son oncle:  
Rémy et Betty Boichat, et familles

Ses filleules  
Ses amis  
ainsi que les familles parentes, alliées et amies.

La messe et le dernier adieu seront célébrés en l'Eglise du Noirmont, **aujourd'hui jeudi 1er avril à 14h30**, suivis de la crémation.

Willy repose à la chapelle mortuaire de l'Eglise du Noirmont.

En lieu et place de fleurs, en sa mémoire on peut penser à une œuvre caritative.

Adresse de la famille: Doris Simonin-Gerber  
Rauracie 44, 2340 Le Noirmont

Le Noirmont, le 30 mars 2010  
Cet avis tient lieu de lettre de faire part.

ENGES

*En levant les yeux,  
J'ai vu le ciel m'appeler.*

## Madame Mady SCHWEIZER

née Geiser

fait part de son décès le 31 mars 2010 à l'âge de 60 ans.

Je vous quitte après une vie bien remplie, avec l'aide d'Exit, suite à une maladie irréversible.

Sont dans la peine,  
Ma famille:  
Bernard Schweizer,  
Sandy et Rafu,  
Nolan, Mateo, Magali et Blaise,  
Madelon Geiser,  
Denis, Christine, Sven et Jenny,  
Pierrette et René Meyer,  
Pierre-André et Dodo Schweizer, leurs enfants et petits-enfants,  
Hildi et Jacques Blesi,  
Sandra Rossier et ses enfants,  
familles et amis.

2073 Enges, Chemin des Brisecou 26

La cérémonie d'adieu aura lieu au Temple de Cornaux, samedi 3 avril à 14 heures, suivie de l'incinération.

Mady repose au Funérarium du Home St-Joseph à Cressier.

Un grand merci au personnel des soins à domicile Nomad pour sa gentillesse, son dévouement ainsi que pour son accompagnement.

Cet avis tient lieu de lettre de faire part.

028-653613

Les membres des Cass'boules  
Club de Pétanque à Cornaux  
ont la tristesse de faire part du décès de

## Madame Mady SCHWEIZER

membre de la société

A son époux ainsi qu'à sa famille, nous présentons nos sincères condoléances.

028-653608

a la tristesse de faire part  
du décès de



## Joy ANDREY

fidèle responsable du Magasin du Monde de Fleurier.

Nous garderons de Joy le souvenir d'une personne généreuse, disponible et engagée.

Nous présentons nos sincères condoléances à sa famille.

028-653611

**AVIS MORTUAIRES**

CORTAILLOD

*Un soleil disparaît,  
pour mieux nous éclairer.*

Monsieur et Madame Michel Calame et Linda Nel,  
Madame Suzanne Monard-Calame,  
Monsieur et Madame Maurice et Arlette Calame-Ducommun et famille,  
Madame et Monsieur Jacqueline et Roger Hirschy-Calame et famille,  
Monsieur et Madame Jean-Pierre et Angela Calame-del Machio et famille,  
Madame Maria Calame-Zavarise et famille,  
ainsi que les familles parentes, alliées et amies, en particulier en Suisse et en Espagne, ont le pénible devoir de faire part du décès de

## Madame Conchita CALAME

leur très chère mère, belle-sœur, tante, cousine, marraine, parente et amie, enlevée à leur tendre affection dans sa 77<sup>e</sup> année.

2016 Cortaillod, le 31 mars 2010  
Chemin des Polonais 18b

La cérémonie aura lieu au Temple de Cortaillod, samedi 3 avril à 10 heures.

Domicile mortuaire: pavillon du cimetière de Cortaillod.

Pour honorer sa mémoire, vous pouvez penser à la Ligue neuchâteloise contre le cancer, CCP 20-6717-9.

Cet avis tient lieu de lettre de faire part.

CHÉZARD-SAINT-MARTIN

*L'arbre abattu se revêt à nouveau  
et la lune décline croît à nouveau.  
En pensant à cela le bon ne perd  
jamais le courage lorsque le destin  
se met à gronder.*

Bhartrihari

Nicole Balmer, à Boudevilliers  
Cyril et Florence Balmer et leurs enfants Sohan et Himaya, à Boudevilliers  
Claude Kessler, ses enfants Teva et Moana, sa compagne Dominique, à Chaumont  
Andrée et Jean-François Mathez-Balmer, à Fenin, leurs enfants et petits-enfants  
Françoise Balmer, à Fontainemelon  
ainsi que les familles parentes, alliées et amies, ont l'immense douleur de faire part du décès de

## Martine BALMER

leur très chère et bien-aimée fille, sœur, belle-sœur, tante, marraine, nièce, parente et amie, enlevée subitement à leur tendre affection dans sa 36<sup>e</sup> année, à la suite d'un malaise cardiaque.

2054 Chézard-Saint-Martin, le 30 mars 2010  
(Derrière-l'Eglise 4)

Un dernier adieu aura lieu à la chapelle du Centre funéraire de Beuregard à Neuchâtel, samedi 3 avril à 10 heures, suivi de l'incinération.

Martine repose au funérarium du Home de Landeyeux.

Adresse de la famille: Cyril Balmer  
Sous-le-Chêne 4, 2043 Boudevilliers

Merci de ne pas envoyer de fleurs, mais vous pouvez penser à la Fondation Théodora (Clowns pour les enfants hospitalisés), Lonay, CCP 10-61645-5 (mention Martine Balmer).

Cet avis tient lieu de lettre de faire part.



Hôpital neuchâtelois

La direction générale et le personnel  
de l'Hôpital neuchâtelois  
ont le profond regret de faire part du décès de

## Madame Martine BALMER

Aide-soignante dans le département de médecine

Nous conserverons le souvenir d'une excellente professionnelle, discrète et très appréciée de tous.

Nous présentons à sa famille nos sincères condoléances.

L'Association du Centre équestre de Fenin  
a la tristesse de faire part du décès de

## Monsieur Erwin SPRUNGER

papa de Sandra, membre de notre société

Nous lui présentons, ainsi qu'à sa famille, nos plus sincères condoléances.

028-653609

**BILLET RELIGIEUX**

## Visibles ou contagieux?

Les Eglises dans le canton de Neuchâtel se posent la question de leur visibilité. Et elles se la posent de façon aiguë, car l'argent manque, Crise oblige. Attention: crise de la foi, pas crise économique! Alors on se réunit, on se questionne, on cherche des solutions, et on les cherche du côté du marketing: comment améliorer notre visibilité, notre visibilité, comment être mieux connus, mieux reconnus, etc... En bref, on se demande comment mieux... se vendre!

Personnellement, je ne tiens pas du tout répondre à cette question, mais plutôt à en poser une autre: les chrétiens dans le canton de Neuchâtel sont-ils contagieux? Sont-ils brûlants? Eprouvent-ils une sainte colère face aux carnivals qui se déroulent en plein Carême, ou face à l'institution d'un festival du cinéma de l'absurde, ou de l'horreur - c'est selon - qui se déroule au Temple Allemand durant la semaine sainte? Le zèle et la ferveur évangéliques les saisissent-ils au point de faire monter en eux la fièvre pour l'annonce radicale de l'Evangile, à la suite du christ? «Totus Tuus ou rien du tout!» disait Jean Paul II... «Je suis venu porter un feu sur la terre, et comme je voudrais qu'il soit allumé... mais le fils de l'homme quand il viendra, trouvera-t-il en

core la foi sur la terre?» Et que nous propose-t-on alors pour réchauffer notre foi et nous préparer à Pâques? Eh bien, entre autre, une série d'émissions radiophoniques sur Espace 2 intitulées «Jésus revu (et corrigé)». Pas embrassé, aimé, étreint, non, seulement «revu (et corrigé)», et ce par une vingtaine de spécialistes! Je crains personnellement qu'une foi qui discute ne soit moins contagieuse qu'une foi qui célèbre! Moins contagieuse et moins féconde. Et comme malheureusement, c'est la première qui gagne du terrain dans notre Occident chrétien, il s'ensuit inévitablement une baisse de vocations, dans ce même Occident chrétien. Voici ce qu'en disait le Père Raniero Cantalamessa lors d'une prédication de l'Avent, au Vatican, sur le thème de l'année sacerdotale: «Ce qui interrogera et provoquera, même un non croyant, ce ne sont pas en général les discussions les plus savantes sur la foi, mais le fait de se trouver devant quelqu'un qui croit de tout son être. La foi est contagieuse. On n'est pas contaminé par un virus seulement si on en entend parler ou si on l'étudie, mais si on entre en contact avec lui. C'est la même chose pour la foi.» Dont acte.

**Dominique Lude,**  
aumônier catholique

## SIS

■ **NEUCHÂTEL**  
**Quatre sorties d'ambulances**  
- Entre mardi à 17h et hier à la même heure, le Service d'incendie et de secours (SIS) de Neuchâtel est intervenu, au total, à cinq reprises.  
- Les véhicules du feu ont été appelés une fois, pour un feu de cheminée, Les Pacots, à La Tène, mardi à 21h40.  
- Les ambulances ont été sollicitées à quatre reprises, pour: une urgence médicale, Grand-Rue, à Peseux, mardi à 19h15; une urgence médicale, le Faubourg, à Dombresson, mardi à 20h45; une urgence médicale, rue Emmer-de-Vattel, à Neuchâtel, mardi à 23h45; une urgence médicale avec intervention du Smur, rue Chantemerle, Les Hauts-Geneveys, hier à 13h15. /comm

## En bref

■ **NEUCHÂTEL**  
**Motocycliste blessé**  
Hier à 17h, une moto, conduite par un habitant de Marin âgé de 16 ans, circulait sur la rue de la Maladière, à Neuchâtel, en direction est. A la hauteur du numéro 64, il a perdu la maîtrise de son véhicule lors d'un freinage et chuta sur la chaussée. La moto a, elle, continué de glisser pour s'arrêter contre la voiture, conduite par une habitante de La Chaux-de-Fonds âgée de 43 ans, qui le précédait et qui était arrêtée pour les besoins de la circulation. Blessé, le motard a été conduit en ambulance à l'hôpital Pourtalès. /comm

## Le mot caché

**SOLUTION**  
Le mot caché à former de la grille avec les lettres inutilisées est:  
**DOMESTIQUE**

Pompes funèbres  
**Weber & Grau**



24h/24  
**032 853 49 29**

A votre écoute - Conseils  
Prévoyance funéraire

**AVIS DE NAISSANCES**

*Et oui les rêves  
se réalisent...  
C'est avec un immense  
bonheur que nous annonçons  
la naissance de*

## Louis Maxime

le 27 mars 2010

Un grand merci au Docteur  
De Meuron

Mathieu, Guillaume,  
Murielle et David Faugère  
Colombier

028-653610

*Salut c'est Norah!  
Tu sais que j'ai un frère?  
Il s'appelle*

## Aaron

né le 29 mars 2010

Norah Fridez et ses parents  
à Marin

028-653603

*Oyé, Oyé !!!  
Message du CHUV*

## Rose

*fille d'Anne-Lise Weber  
et d'Alain Fankhauser,  
née le 30 mars 2010,  
vous envoie le bonjour  
du haut de ses 52 cm  
pour 3,500 kg.  
Il lui tarde de vous  
connaître...*

028-653600



Pompes funèbres  
**FLÜHMANN-EVARD**

**032 725 36 04**

Neuchâtel • Maladière 16





**AIR DU TEMPS**  
YANN HULMANN



## Elle freine, c'est déjà pas mal

«Tu veux l'airbag?» Euuuh... Ben tant qu'à être assis à la place du mort, je préfère. Même si je n'ai sincèrement rien contre les Twingo, surtout celles équipées d'une issue de secours sommitale, promis. Quoiqu'en hiver, l'allure périscope ivrogne qui s'aère dans sa vieille bassine à linge... mouais. Ventiler le bulbe à la belle saison, passe encore, mais tant mes quatorze pials d'exposition que moi on préférerait nettement remiser nos centimètres surnuméraires dans l'habitacle. Ce n'est pas que j'aie quelque chose contre

la pilosité fond de baignoire du lino du plafond mais se courber ça use. Et, mine de rien, le petit air de chien battu la tête inclinée sur le côté avec son charmant bourrelet à l'entre-cou, ça aurait tendance à rester. «L'airbag?» Oui, oui, pardon bien sûr je prends, je prends. Un petit coup de clé et voici le coussin d'air réactivé. Tant d'attention, n'est-ce pas touchant? «Bon, en même temps, sur ce modèle d'occase, il ne fonctionne qu'une fois sur deux.» Sympa la Twingo disions-nous? Passons. Certes, elle ne dispose pas de tout le

confort, chahute quelque peu à l'approche des 80 km/h, perd un ou deux écrous au-delà, mais qu'importe. Par rapport à d'autres Dinky Toys, elle se comporte correctement, la petite. D'abord, elle a plutôt tendance à freiner. En appuyant bien, OK, mais elle freine, ce qui n'est plus si courant sur les véhicules récents, nippons surtout. Reste à savoir si elle deviendra un jour aussi aérienne que la Golf, reine indétrônable du grand tourisme arboricole, dont la version GTI I fleurissait naguère fort bien dans les sapins jurassiens.

## MÉTÉO

**Jeudi**  
**1er avril 2010**  
Saint Hugues

Ils sont nés à cette date:  
**Ali MacGraw**, actrice  
**Mario Botta**, architecte

Lever: 7 h 12  
Coucher: 20 h 01

Lever: 23 h 35  
Coucher: 7 h 50  
Dernier quartier: 06.04

## Tant poissonneux, le banc de nébuleux

par Jean-François Rumley

**Situation générale.** Un anticyclone d'anthologie s'installe avec sa compagne, la douceur. Poisson d'avril, c'est la dépression qui vous fait les yeux doux et sa sœur de l'Atlantique veut aussi venir ce week-end. En plus, il y a des degrés en moins avec l'air polaire, un poison d'avril qui nage comme un poisson dans l'eau.

**Prévisions pour la journée.** Ce n'est pas l'ambiance printanière, le mercure se blottit dans son tube et ne dépasse pas 8 degrés, dernier prix. Les nébuleux sont plus généreux, ils donnent des gibouilles entre les éclaircies avec des flocons dès 700 mètres. Le petit jeu finit en queue de poisson avec la victoire des nuages.

**Les prochains jours.** Du même tonneau mais servi à peine plus doux.

	Aujourd'hui	Demain	Samedi	Dimanche	Lundi
<b>En montagne</b> (1000 m)	3 / -3	7 / -4	6 / 1	3 / -2	6 / -4
<b>En plaine</b> (500 m)	8 / 3	10 / 1	10 / 4	7 / 3	10 / 0

### HIER À 12 HEURES

En Suisse		En Europe		Dans le monde	
Bâle	averses 11°	Zurich	assez nuageux 7°	Madrid	beau 9°
Berne	averses 8°	Berlin	assez nuageux 10°	Moscou	assez nuageux 9°
Genève	assez nuageux 7°	Lisbonne	assez nuageux 11°	Nice	peu nuageux 15°
Locarno	beau 13°	Londres	pluie 5°	Paris	assez nuageux 8°
Nyon	assez nuageux 7°			Rome	peu nuageux 15°
				Vienne	beau 6°

## INSOLITE

# 257 600 francs le testicule

La justice italienne a attribué 180 000 euros (257 600 francs) de dommages-intérêts à un homme auquel les médecins avaient enlevé par erreur un testicule sain. Elle a toutefois rejeté une demande de dédommagement portant sur 1,191 million d'euros. Selon le quotidien local «L'Arena di Verona», les médecins avaient diagnostiqué au jeune homme, âgé de 27 ans à l'époque des faits, il

y a six ans, une tumeur sur le testicule gauche et avaient décidé de l'opérer. Le chirurgien de l'hôpital de Vérone qui l'a opéré a enlevé cependant par erreur le testicule droit qui était sain. Quand l'erreur a été découverte, un autre chirurgien a enlevé également le testicule malade, mais pour celui qui était sain il était trop tard, ajoute le journal. /ats-afp

### LA PHOTO DU JOUR



**INDE** Un homme saint hindou balance ses longs dreadlocks après une baignade rituelle dans le Gange.

(KEYSTONE)

## TÉLÉVISION

# Mme de Fontenay se fâche

La présidente du Comité Miss France, Geneviève de Fontenay, a décidé d'attaquer son employeur Endemol en justice après la participation de Miss Paris 2009, récemment destituée de l'élection de Miss France, à «La Ferme Célèbrités», a annoncé son fils hier sur RTL. «Elle ne démissionne pas. Elle considère qu'Endemol a rompu le contrat qui la liait avec elle et elle les attaque aux prud'hommes», a déclaré Xavier de Fontenay à la radio. «Elle considère qu'elle n'a plus les moyens de remplir sa mission et ses obligations envers Endemol par le fait que Endemol a récupéré la Miss Paris destituée, Kelly Bochenko, pour la faire participer à la Ferme Célèbrités», a poursuivi Xavier de Fontenay. Kelly Bochenko, ex-Miss Paris 2009, a été destituée après la parution dans le magazine «Entrevue» de photos sexuellement explicites provenant d'une séance avec un photographe professionnel, contraires au règlement de l'élection de Miss France. Elle fait partie des seize candidats de «La Ferme Célèbrités», le jeu de télé-réalité qui se déroule dans une réserve en Afrique du Sud. Geneviève de Fontenay a demandé à TF1 et à la société de production Endemol que la jeune femme quitte l'émission. Elle s'est déclarée «outrée, anéantie, scandalisée et surtout déçue» par TF1 et Endemol, respectivement diffuseur et



**MISS FRANCE** La présidente du Comité Miss France va attaquer en justice son employeur Endemol selon son fils Xavier de Fontenay. (KEYSTONE)

producteur de «La Ferme Célèbrités». La Société Endemol est à la fois propriétaire de l'élection de Miss France et organisatrice pour le compte de TF1 de la «Ferme Célèbrités». La chaîne privée diffuse aussi «La Ferme Célèbrités». «Ça a été la goutte d'eau qui a fait déborder le vase. Non seulement c'est un désaveu mais ma mère est quelqu'un de droit qui a une éthique, une morale irréprochable. Elle s'est battue pendant presque 60 ans et moi ensuite 30 ans avec elle pour faire de cette élection de Miss France une manifestation

avec une image respectable, et tout d'un coup elle a eu l'impression que tout ce monde s'écroulait en mettant en valeur, en vedette, une jeune fille qui ne méritait pas de l'être», a encore dit Xavier de Fontenay. «Elle dit: «maintenant ma vie est derrière moi, je n'ai plus rien à perdre, mais je ne sacrifierai pas mes valeurs». Pendant longtemps on a dit «bon voilà elle parle beaucoup, elle dit des choses mais en même temps il ne se passe rien». Et bien si, là elle montre qu'à un moment donné on peut dire non», a-t-il conclu. /ats-afp

## Qualité de l'air



Avec ce début de printemps qui cherche à noyer le poisson, c'est inévitable de ne pas être bien dans vos bottes.