



DAVID MARCHON

# HÔPITAL

Le Conseil d'Etat cherche un nouveau président pour remplacer Jean-Pierre Authier. >>> PAGE 5

# Gohou peut jouer



Ce soir, Shkelzen Gashi retrouvera Bellinzona, son ancien club, avec Xamax. Qui pourra compter sur l'attaquant Gérard Gohou, enfin qualifié. >>> PAGE 19

# L'EXPRESS arc

FEUILLE D'AVIS DE NEUCHÂTEL, FONDÉ LE 2 OCTOBRE 1738

LES RENDEZ-VOUS DE L'EMPLOI  
139 OFFRES

Samedi 13 mars 2010 • www.arcinfo.ch • N° 59 • CHF 2.50 / € 1.60

## LITTORAL

### Des logis à succès



DAVID MARCHON

Erigés à même le bord du lac de Neuchâtel, ils séduisent. Mais qui s'installe dans des logements de standing qui ne sont pas à la portée de toutes les bourses? >>> PAGE 7



# Janka en patron

**SACRE** Carlo Janka a remporté la Coupe du monde de ski alpin en s'adjugeant le géant de Garmisch. Dans le même temps, Simon Ammann a remporté la Coupe du monde de saut à skis.

>>> PAGES 17 ET 18

## Edito



EMANUELE SARACENO  
esaraceno@lexpress.ch

### La Suisse qui glisse

La crise, les minarets, la Libye, le secret bancaire... Aux yeux du monde, la Suisse n'est sans doute plus une île paradisiaque. Pas grave! Elle s'est transformée en iceberg indestructible. Il était une fois «Iceberg», le tennisman suédois Björn Borg, ou «Iceman», le pilote de F1 finlandais Kimi Räikkönen. Aujourd'hui, la calotte glaciaire s'est déplacée vers le sud, du côté des Grisons ou du Toggenburg.

A 23 ans, Carlo Janka ne va pas tarder à devenir l'«Iceman» de référence. Par sa maîtrise des émotions, sa capacité de concentration et son talent unique, il s'est adjugé le classement général de la Coupe du monde, 18 ans après un autre Grison, Paul Accola. Oui, Didier Cuche, son troisième globe de descente sous le bras, peut prendre sa retraite (le plus tard possible...) tranquille: la relève est assurée.

Simon Ammann – ex-Harry Potter et toujours Simi – aime au contraire amuser, s'amuser. Ses giga-lunettes ont fait un tabac à Vancouver. Mais, surtout, cet alchimiste sait depuis des années se transformer en homme-oiseau. Premier Suisse à remporter la Coupe du monde de saut. Après quatre ors olympiques... S'il est vrai que parfois les JO s'apparentent à des loteries, Ammann et Janka ont prouvé qu'ils savent répondre présent tant le jour J que sur la longueur. Une liste à laquelle va s'ajouter sous peu «Big Mike» Schmid en skicross. Leur statut de champions n'en est que magnifié.

Au fond, le seul problème pour le sport suisse est que l'hiver touche à sa fin. Sauf en Afrique du Sud, où il commencera en juin. Bon, peut-être ne faut-il pas trop demander aux Helvètes lorsqu'ils troquent les lattes contre les crampons...

## COURRIER

### Gare aux adresses postales erronées!

La Poste prend-elle encore le soin de corriger les adresses incomplètes ou erronées avant de retourner une lettre à son expéditeur? On peut en douter parfois. Ainsi, une carte de vœux, envoyée du

Missouri à une famille fri-bourgeoise, a été réexpédiée aux Etats-Unis par le géant jaune helvétique en raison d'une infime erreur dans le numéro postal. Et ce n'est pas un cas isolé... >>> PAGE 16

## CHIENS

### Constance des morsures

En dépit des programmes de prévention, le nombre de morsures de chiens ne diminue pas dans le canton de Neuchâtel – 70, en 2009. Les nouvelles sur les chiens de combat sont plus rassurantes: ils ne mordraient que leurs maîtres. >>> PAGE 3



KEYSTONE

PUBLICITE



**COUP DE COEUR**

DU 12 MARS AU 12 AVRIL 2010

**UN MOIS POUR CRAQUER SUR NOS OFFRES EXCEPTIONNELLES !\***

**1023 - CRISSIER LAUSANNE**  
ATELIER CREATION

**1196 - GLAND**  
GROUPE E ELECTROMENAGER SA

**1207 - GENÈVE**  
STEPHER SA

**1260 - NYON**  
GROUPE E ELECTROMENAGER SA

**1285 - ATHENAZ**  
MEYER CLAUDE ANDRE

**1317 - ORNY**  
ATELIER CREATION

**1610 - CHATILLENS**  
GLAUSER AGENCEMENTS SA

**1860 - AIGLE**  
FN CUISINES SA

**1950 - SION**  
FERD LIETTI SA

**2072 - ST BLAISE**  
L.A COULET AGENCEMENT

**2300 - LA CHAUX-DE-FONDS**  
C. DUBOIS



CUISINES, BAINS & RANGEMENTS



9 771660 745006 6 0010



## Le clin d'œil des lecteurs



LA PLAGE DE BOUDRY PAR WILLY FUCHS, DE BEVAIX.



CHEZ-LE-BART PAR JULIEN PISENTI, DE GORGIER.



LESSIVE DE GLAÇONS PAR CHARLES BRUNNER, DE BEVAIX.



À CERLIER PAR CÉDRIC MAIRE, DE LIGNIÈRES.

Les rafales de bise de ces derniers jours ont donné naissance à d'étonnantes sculptures de glace sur le littoral. Des œuvres qui n'ont pas manqué d'inspirer nos lecteurs. D'autres images sur [www.arcinfo.ch](http://www.arcinfo.ch)

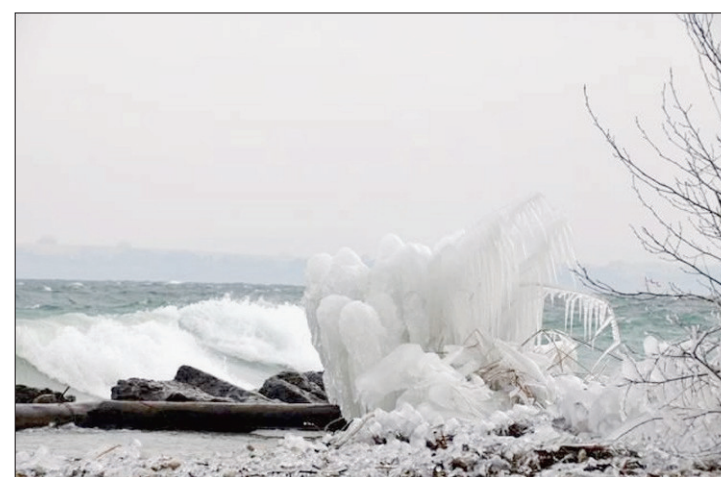

L'EMBOUCHURE DE L'AREUSE PAR YVES-ALAIN GUBLER, DE COLOMBIER.



PRÈS DE GRANDSON PAR ALDO FISCHER, DE PESEUX.



AU LANDERON PAR PIERRE-ALAIN BOURQUIN, DU MÊME LIEU.



CHEZ-LE-BART PAR STÉPHANIE FAVRE, DE BEVAIX.

## COURRIER DES LECTEURS

### Franklin et Freysinger

*Ce lecteur évoque les élections cantonales bernoises du 28 mars.*

Pour la présentation des candidats aux futures élections cantonales, l'UDC Jura bernois a eu la joie d'accueillir Oscar Freysinger. Curieux de l'entendre se prononcer au sujet de la liberté d'expression et de la sécurité. Je me suis rendu à la Société'halle de Moutier. Arrivé, je m'installe et écoute gentiment la présentation des divers candidats jeunes et moins jeunes, dont les idées me semblent vides de sens. Puis vient le temps de M. Freysinger. Toujours des mots, très bien travaillés certes, mais des mots, là encore sans réelle substance. A ma sortie, les 50 opposants non admis s'en étaient allés et quelques policiers patientaient. En marchant pour retrouver mon véhicule, quelques questions me taraudent: est-ce que ma liberté d'expression a été respectée? Non, la mise en

scène était faite pour écouter et se taire! Pourquoi ne suis-je pas intervenu sur les divers arguments de M. Freysinger? Peut-être avais-je peur? Trois cents personnes qui réagissent à la moindre volonté d'un orateur (...) ne font pas de moi un homme en sécurité. Est-ce que le public est hypnotisé avec ce genre de représentation à tel point que son propre sens critique lui échappe? (...) Est-il acceptable au nom de la liberté d'expression de tenir un discours aux propos censeurs ou d'asséner quelques grossièretés à l'égard de ses comparses qu'il serait délectable de citer? Malheureusement je ne peux pas le dire, et c'est regrettable, ça nous aurait fait rire un peu. En conclusion (...) comme le dit Benjamin Franklin: «Un peuple prêt à sacrifier un peu de sa liberté pour un peu de sécurité, ne mérite ni l'un ni l'autre, et finit par perdre les deux». **SÉBASTIEN TAILLARD**  
SAINT-IMIER

## L'IMAGE RÉTRO DE LA SEMAINE

LA BIBLIOTHÈQUE DE LA CHAUX-DE-FONDS PROPOSE CHAQUE SAMEDI UNE IMAGE ISSUE DES ARCHIVES DE SON DÉPARTEMENT AUDIOVISUEL (DAV).



### N'EN JETEZ (PAS) PLUS

*Les ménages chauds-fonniers se préparent à payer plus cher l'enlèvement des ordures, avec en toile de fond un projet de taxe au sac au niveau cantonal. De quoi encourager le tri de nos volumineux déchets!* (Ici, ramassage des déchets avec un attelage de chevaux à La Chaux-de-Fonds, en 1904) /cag/DAV-BVCF

(PLAQUE DE VERRE PVPA-81)



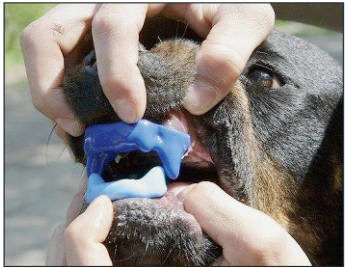

## Le Groupe suisse des amis du molosse soutient mordicus l'utilisation de l'applique dentaire

Pour le GSAM, qui dénonce la gabegie de lois cantonales, le port de la muselière est une aberration: «elle peut rendre agressif un chien qui ne l'était pas». L'applique dentaire développée en Suisse rendrait les morsures inoffensives. De plus, l'applique découragerait les «personnes en manque de faire-valoir» de posséder un molosse. /ste

## Près de 500 chiens au potentiel dangereux dans le canton

Sur les plus de 10 000 chiens recensés dans le canton, le vétérinaire cantonal estime que 5 à 6% du total sont des molosses. Soit plus de 500 spécimens si l'on y associe les rottweilers. /ste

### CANIDÉS

# Le nombre de morsures de chiens reste stable, malgré la prévention

**Les chiens mordent, c'est dans leur nature. L'année 2009 n'a pas échappé à la règle, avec 70 morsures sur des personnes annoncées par les médecins neuchâtelois. Ces prochaines semaines, les chambres fédérales se pencheront à nouveau sur les modes de prévention.**

SANTI TEROL

**P**etits ou grands, les chiens se sont rendus responsables de 70 morsures, en 2009 dans le canton de Neuchâtel. Contre 72 coups de crocs annoncés en 2008 (73 en 2006). Ces douloureuses rencontres avec la gent canine se sont traduites par six morsures graves (déchirures tissulaires massives). Toutes à l'encontre d'adultes, révèlent les données du Service de la consommation et des affaires vétérinaires (Scav).

Aucun des molosses neuchâtelois (environ 400) ne figure sur cette liste. Ces attaques ont été provoquées par un saint-bernard, deux bouviers, un berger belge, un husky et un jack russel terrier. «Aucun enfant n'a été attaqué par un molosse en 2009», note le vétérinaire cantonal. Si, statistiquement, on peut attribuer 8 à 12% du total des morsures aux amstaffs et autres gueules d'acier de ce genre, «on peut dire que 80% de ces morsures arrivent lors de combats. C'est quand les propriétaires essayent de les séparer qu'ils se font mordre», assure Pierre-

François Gobat. Sinon, «nous ne recensons plus de morsures de ces chiens sur des humains», certifie-t-il.

En quinze occasions, les interventions du Scav ont débouché sur des mesures, note Frédéric Hainard. Parmi celles-ci, un séquestre et un ordre d'euthanasie ont été prononcés. Le chef du département de l'Economie rappelle que l'année 2009 a été marquée par la rocambolesque affaire du chien Azzaro. Les défenseurs du leonberg menacé d'euthanasie avaient manifesté sous les fenêtres du Scav, mené campagne sur internet et, pour certains, allant jusqu'à menacer le vétérinaire cantonal et son adjointe.

Depuis, Azzaro a pu refaire sa vie chez d'autres propriétaires. Et deux des plus exaltés protecteurs du gros toutou ont été condamnés pénalement pour menaces, diffamation et insultes. Pierre-François Gobat rappelle que, dans un dossier comme celui-là, «le propriétaire doit être conscient du potentiel du chien. Pour tenir un leonberg, il faut être costaud et posséder de la force de caractère.»

Aux septante morsures sur des humains, il convient d'ajouter 34 autres attaques. Celles de chiens qui se sont aiguisés les dents sur d'autres animaux (chiens et chats, essentiellement). Dans ces dossiers-là, le Scav a prononcé sept avertissements et six mesures ont été ordonnées. Trois de ces chiens agressifs ont été abattus sur ordre des propriétaires.



**COMPAGNONS** Le Conseil d'Etat neuchâtelois soutient le principe de la création d'une loi fédérale sur les chiens et désapprouve l'idée de soumettre à autorisation la détention de chiens potentiellement dangereux. Il estime qu'il faut à tout prix éviter de focaliser l'attention sur quelques races. (KEYSTONE)

«Les mesures que nous prenons sont adaptées à chaque situation. Elles reposent sur une double enquête: nous entendons la victime et le détenteur», reprend le vétérinaire cantonal.

Dans un proche avenir, Neuchâtel devra toiletter sa loi cantonale, constate Pierre-François Gobat: «Cette se-

maine, le Conseil des Etats reprend ses travaux sur l'élaboration d'une loi fédérale sur les chiens.» Puis elle passera devant le Conseil national. «Je pense qu'un projet de loi sera ficelé d'ici à cet été», reprend le vétérinaire cantonal. «Puis, en 2011, le peuple pourrait être amené à se prononcer sur ce sujet.» /STE

## Commentaire

### En attendant une législation fédérale

Depuis l'année 2002, les enfants du canton scolarisés en 2e primaire et 2e enfantine bénéficient du programme de prévention des accidents par morsure de chiens (PAM). Presque tous ces petits élèves (202 classes ou 88% des enfants concernés) ont reçu la visite des éducateurs PAM. L'an dernier, 3091 élèves ont reçu ces précieux conseils de prévention dans l'hypothèse d'une rencontre malheureuse avec l'un des 10 032 chiens soumis à la taxe dans le canton de Neuchâtel.

Or, les chiffres l'attestent, le nombre de morsures annoncées par les médecins ne diminue pas. En dépit des cours dispensés, d'un nombre de chiens légèrement à la baisse (10 225, en 2008) et des mesures, parfois extrêmes, prises par les autorités vétérinaires.

On ne va pas refaire la nature des chiens, ces loups domestiqués n'ont pas oublié de retrousser les babines. Il faut admettre une

part de risques liée à la détention d'un canidé... pour autant qu'elle soit supportable. Pour la victime potentielle surtout. L'impression n'est pas la même si l'on se fait courater par un caniche ou par un bouvier bernois. De même, et sans aller comme Yvan Perrin jusqu'à tester un pistolet tazer sur ses propres organes, on peut comprendre qu'une morsure de teckel risque d'engendrer moins de dégâts que celle d'un rottweiler. Le Scav lui-même l'admet: «Proportionnellement à leur représentation (...), les petits chiens mordent moins que les grands (...) les blessures sont souvent moins graves; elles font donc moins régulièrement l'objet d'une consultation médicale.» CQFD!

Visiblement plus hardis, des politiciens d'autres cantons de Suisse ont conclu que maintenir de pareils risques au bout d'une laisse est totalement disproportionné pour la population. Dans l'attente d'une loi

fédérale, le Conseil d'Etat neuchâtelois mise, lui, sur l'éducation des chiens et des enfants. Il considère encore que quiconque est libre de détenir une boule de muscles avec de puissantes mâchoires et d'imposantes canines (5% des morsures sont le fait de chiens dits «de combat»). Comme si de la jouissance d'un jardin privé il s'agissait. Cela, au détriment des futures victimes qui, pour beaucoup, n'auront pas la force physique pour se défaire des crocs d'un quadrupède agresseur. Tant pis pour les gosses défigurés, les gamins massacrés dans la gueule d'un molosse. A croire que ces destins-là importent moins au gouvernement neuchâtelois que la satisfaction des maîtres de posséder un animal de large carrure.

Comment notre société pourrait-elle donc apprendre à ces propriétaires-là à vivre avec des bêtes moins bien dotées en muscles et en dentition? /ste

SANTI TEROL  
sterol@lexpress.ch



### Les chiens et leur propension à mordre

- **Ancienneté** Les chiffres ci-dessous proviennent des statistiques du Scav 2002 à 2006. Depuis 2007, les chiffres neuchâtelois ne sont plus produits publiquement mais intégrés à la statistique nationale.
- **Les plus mordeurs** Les chiens de bergers, les bouviers et les retrievers représentent 42% de la population canine et 57% des morsures (sur un total de 484 accidents par morsure sur des personnes).
- **Aucun molosse** De 2002 à 2006, aucune morsure grave n'est à mettre sur le compte des molosses.
- **Dangerosité** Le rapport entre le nombre de morsures et la population canine (indice de dangerosité) montre que les types de races les plus mordeurs sont, dans l'ordre décroissant, les chiens de garde et de combat, ceux de sauvetage, les chiens de bergers, les bouviers et les chiens de traîneau.
- **Minimalisme** Selon le Scav, l'interdiction, voire l'éradication, des chiens de combat et autres rottweilers serait inefficace car 89% des morsures seraient ignorées. Ce 11% restant est, pour ainsi dire, considéré comme quantité négligeable.
- **Récidives** Moins de 1% des chiens mordent, mais 27% sont récidivistes. Les mesures de prévention mises en place dès 2002 dans le canton ont permis de faire baisser les récidives de 38 à 23%.
- **Enfants** Ils sont, avec les adolescents, les plus représentés, avec 30% des victimes. Dans la moitié des cas, les blessures sont localisées à la tête. L'introduction d'un programme de prévention (PAM) dans les écoles du canton de Neuchâtel a permis de réduire de 16% le nombre de morsures sur des enfants.
- **En cause** Dans 40% des cas, les morsures ont lieu après une interaction (lorsque la personne entre en contact avec le chien, pour jouer, le caresser). Autant d'accidents surviennent sans contact préalable (20% pour des chiens qui montent la garde et 20% pour ceux qui poursuivent quelqu'un en mouvement). Enfin, 20% des morsures touchent des propriétaires qui tentent d'intervenir lors d'une bagarre entre chiens.
- **Satisfaction** Les mesures de prévention (information, formation et mesures ordonnées) introduites dans le canton de Neuchâtel prouvent leur efficacité. Selon les statistiques du Scav, de 2002 à 2006, les paramètres suivants sont en régression: nombre de morsures, nombre d'enfants mordus, gravité des morsures, nombre de récidivistes, nombre de mesures imposées. /ste



# Opel Suisse a 75 ans – et la fête bat son plein.



Primes au plus haut, leasing au plus bas.



**75**  
**OPEL**  
**SUISSE**

#### Opel Meriva Edition

Avec jantes structurées 15 pouces, antibrouillards, régulateur de vitesse, volant cuir, airbags latéraux conducteur et passager avant, ainsi que de nombreuses autres spécifications.

Prime  
d'anniversaire max. **CHF 4'000.–** ou leasing  
d'anniversaire<sup>2)</sup> **0,75%**

Opel Meriva Edition prix d'anniversaire dès CHF 21'500.–<sup>1)</sup>



[www.opel.ch](http://www.opel.ch)

**GMAC FINANCIAL SERVICES**

**Wir leben Autos.**

<sup>1)</sup> Exemple de prix à l'achat comptant: Opel Meriva Edition, 5 portes, 1.6i TWINPORT ECOTEC®, 77 kW/105 ch, boîte manuelle à 5 vitesses, prix de base CHF 25'500.–; prime d'anniversaire CHF 4'000.–; prix de vente CHF 21'500.–, émissions de CO<sub>2</sub> 159 g/km, consommation ø 6,7 l/100 km, catégorie de rendement énergétique B. Les émissions moyennes de CO<sub>2</sub> de toutes les marques de véhicules neufs en Suisse sont de 204 g/km.

<sup>2)</sup> Exemple de prix en leasing: même modèle, prix de base CHF 25'500.–, acompte CHF 3'200.–, mensualité CHF 299.–, taux d'intérêt annuel effectif 0,75%, 48 mois, 10'000 km/an. Casco complète obligatoire. Tous les prix TVA 7,6% incl. GMAC Suisse SA n'accorde aucun leasing susceptible d'entraîner le surendettement du client. Offre valable jusqu'au 30 avril 2010, non cumulable avec d'autres promotions de marketing de GM Suisse SA. Valable seulement chez les distributeurs participant à cette action. Les offres mentionnées sont des prix conseillés.





## FORMATION DES POLICIERS

## Le projet de centre romand est gelé

Le projet de regrouper la formation des policiers romands sur un ou deux sites est gelé. La situation actuelle avec quatre sites est satisfaisante, a annoncé hier Jean Studer en tant que président de la Conférence latine des chefs de départements de justice et police. Genève et Fribourg ont chacun un centre. Les policiers vaudois et valaisans sont formés à Savatan (VS), et les Neuchâtelois, Jurassiens et francophones bernois à Colombier. /ats

## CANTON DE NEUCHÂTEL

## L'Etat cherche un nouveau président pour l'Hôpital

Une personne active hors du canton a été contactée pour prendre la présidence du conseil d'administration de l'Hôpital neuchâtelois. Elle a renoncé. De son côté, Jean-Pierre Authier, l'actuel président, se dit choqué par le silence du Conseil d'Etat.

PASCAL HOFER

Le Conseil d'Etat serait à la recherche d'un nouveau président pour le conseil d'administration de l'Hôpital neuchâtelois. Dans ce cas de figure, Jean-Pierre Authier ne serait donc pas réélu. Selon nos informations, la conseillère d'Etat Gisèle Ory s'est approchée dernièrement d'une personne à l'extérieur du canton. Une pointure dans le domaine de la santé. Cette personne aurait rencontré la cheffe de la Santé à Neuchâtel. Mais après analyse de la situation, elle aurait renoncé (toujours selon nos informations, d'autres papables en auraient fait de même).

Les tensions politico-médicales de ces derniers mois figurent parmi les raisons qui ont amené cette personne à renoncer. De même, on lui aurait parlé d'une activité à 20%, chiffre que ce spécialiste aurait estimé insuffisant par rapport au travail à fournir.

«Pour ma part, cette activité occupe environ 30 à 40% de mon temps», indique Jean-Pierre Authier. Qui n'a reçu aucune information de la part du Conseil d'Etat. «Je lui ai



JEAN-PIERRE AUTHIER «Le conseil d'administration continue de travailler. Mais la situation est un peu surréaliste.»

(CHRISTIAN GALLEY)

envoyé deux lettres, une au mois de décembre, l'autre en janvier. Je n'ai pas eu de réponse. Ce silence me choque. Ce n'est pas correct de procéder ainsi.»

Dans le premier courrier, Jean-Pierre Authier demandait au gouvernement de procéder à la nomination du conseil d'administration (elle doit se faire en début législature, donc elle aurait dû intervenir durant l'été dernier). «Avec le temps qui passe, la question de la valeur juridique de nos décisions se pose de plus en plus», explique Jean-Pierre

Authier. La seconde lettre? «Je l'ai envoyée après que Gisèle Ory, lors d'un entretien, m'avait prié de présenter ma démission. Ce que j'ai refusé de faire puisque, comme je l'ai toujours dit, je considère que le conseil d'administration a fait du bon travail, cela dans le respect du cadre fixé par le Conseil d'Etat. A la suite de cet entretien, j'ai envoyé une lettre demandant à être reçu par l'ensemble du gouvernement, ou tout au moins par une délégation, dans la mesure où la nomination du conseil d'administration, du pré-

sident et du vice-président est du ressort du Conseil d'Etat dans son ensemble.»

Jean-Pierre Authier ajoute: «Je n'ai pas jugé utile d'écrire une troisième lettre... Le conseil d'administration continue donc de travailler. Mais la situation est un peu surréaliste.»

Si le Conseil d'Etat est à la recherche d'un nouveau président, c'est parce qu'il aurait changé son fusil d'épaule. Dans un premier temps, en effet, une majorité s'était semblé-t-il dégaïée pour maintenir Jean-Pierre Authier à son

«J'ai envoyé deux lettres au Conseil d'Etat, une au mois de décembre, l'autre en janvier. Je n'ai pas eu de réponse. Ce silence me choque»

Jean-Pierre Authier

## LA QUESTION D'HIER

Les bons résultats de Swatch Group annoncent-ils la fin de la crise?

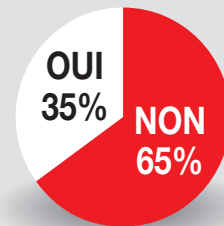

Participation: 240 votes

## POLICE

## «Décision des plus lourdes»



LÉGALITÉ L'ordre de tirer sur les ravisseurs incombait au chef de la Police Jean Studer.

(RICHARD LEUENBERGER)

Lorsqu'un policier est pris pour cible, il peut dégainer son arme si la riposte est proportionnée. Dans une situation de prise d'otage, comme imaginée pour l'exercice de la police neuchâteloise mené jeudi (notre édition d'hier), il n'était plus question de légitime défense, mais d'une traque à l'homme. Le groupe de tireurs d'élite romands était là pour mettre hors d'état de nuire deux kidnappeurs. De les abattre si nécessaire, froidement! Les bases légales d'un tel acte sont strictes. «Les tireurs d'élite interviennent sur des opérations particulières, lorsque nous sommes confrontés à un tireur fou ou à un forcené», indique le lieutenant-colonel Ivan Keller. Qui évoque encore les mesures préventives, comme lors de la visite d'un chef d'état.

Mercredi, il incombait donc à Jean Studer de donner l'ordre de tirer, fictivement, sur les ravisseurs. Le chef de la Police a retardé au maximum sa décision. Et c'est paré d'un visage grave qu'il a mis entre parenthèses la survie des kidnappeurs. «C'est une décision parmi les plus lourdes à prendre. J'ai tenu à être sur place avant de délivrer mon autorisation», explique-t-il. Dès lors, il ne s'est plus départi de ce masque sévère. «C'est une décision qui compte. Qu'il ne faudra pas regretter», poursuit Jean Studer. A ce propos, le conseiller d'Etat a évoqué le suicide, en janvier dernier, de l'ancien commandant de la police grisonne, en proie à des problèmes d'alcool. En 2000, à Coire, il avait dû abattre un forcené. «Une expérience marquante et un moment tragique», avait rappelé la conseillère d'Etat Barbara Janom Steiner. /ste

## RÉSULTATS 2009

## La belle année des Raiffeisen neuchâteloises

Les six banques Raiffeisen neuchâteloises ont le sourire. Elles ont présenté, hier à Neuchâtel, d'excellents résultats 2009.

«Nous n'avons pas dû faire de publicité, mais avons accueilli les clients à bras ouverts», lance Jean-Bernard Wälti, président du comité de la Fédération neuchâteloise des banques Raiffeisen. Les déboires de l'UBS ou du Credit Suisse ont fait des heureux...

Le bilan des banques Raiffeisen neuchâteloises se monte à 1,42 milliard de francs (+9,1%). Les fonds de la clientèle augmentent de 8,4% à 1,14 milliard. Les créances hypothécaires bondissent de 11%, à 1,21 milliard. Le bénéfice brut s'élève quant à lui à 10,2 millions de francs (+5,9%).

Le nombre de sociétaires prend l'ascenseur: 22 600 contre 21 100 un an plus tôt (+7,1%, gain de 1500 personnes). Les banques Raiffeisen neuchâte-



LE LOCLE Les banques Raiffeisen ont cartonné en 2009. (RICHARD LEUENBERGER)

loises comptent quelque 50 000 clients, chiffre lui aussi en forte augmentation.

Cinq collaborateurs ont été engagés en 2009. Ils sont 90 dans les 23 points de vente du canton. De nouveaux engagements sont prévus en 2010.

«Raiffeisen est l'illustration que le développement durable et l'activité économique se complètent de manière idéale dans le cadre d'une coopérative», estime Jean-Bernard Wälti. «La solidarité économique fait partie du code génétique des sociétés coopératives. Ça les distingue des sociétés anonymes.»

Il souligne «l'ancrage régional, la proximité avec la clientèle, la confiance des clients et la sécurité du modèle d'affaires» du troisième groupe bancaire suisse. Celui-ci propose plusieurs offres de placement dédiées au développement durable. Raiffeisen a été le premier groupe bancaire suisse à encourager la construction et la rénovation de

bâtiments aux normes Minergie en abaissant le taux de 0,5%. «Le volume des hypothèques Minergie a doublé en 2009», s'est réjoui Edy Maurer, directeur de la banque Raiffeisen des Montagnes neuchâteloises. «Nous vivons une croissance modérée.»

Pour Didier Robert, directeur de la banque Raiffeisen du Vignoble, «en 2010, nous sommes sur les mêmes bases qu'en 2009. Le client recherche la sécurité».

Si les six banques Raiffeisen neuchâteloises ont connu une année 2009 faste, celles de La Chaux-de-Fonds et Neuchâtel «tirent vers le haut», constate Jean-Bernard Wälti.

Il révèle qu'une fusion est envisagée entre la banque du Val-de-Travers et celle de La Côte-aux-Fées. En 2011, la banque Raiffeisen de La Chaux-de-Fonds déménagera sur l'avenue Léopold-Robert. /bwe



A chaque besoin, le véhicule qui convient: Suzuki, le N°1 des compactes. [www.suzuki.ch](http://www.suzuki.ch)



New Alto  
dès Fr. 12 990.-



New Splash  
dès Fr. 14 990.-



New Swift  
dès Fr. 15 990.-,  
4x4 dès Fr. 19 490.-



New SX4  
dès Fr. 21 490.-,  
4x4 dès Fr. 23 990.-



New Jimny  
4x4 dès Fr. 19 990.-



New Grand Vitara  
4x4 dès Fr. 29 990.-

metzger lehner

Première suisse

# NEW KIZASHI 4x4

## La qualité au top en standard

A l'intérieur, l'élégante sellerie cuir évoque le luxe. Jantes alu 18", toit ouvrant électrique en verre, climatisation automatique 2 zones, siège conducteur réglable 10 positions, y compris mémoire.

## Luxe

## 7 airbags, ESP

Traction intégrale intelligente, 7 airbags, ESP, ABS avec EBD, phares xénon: la Kizashi 4x4 repose sur un concept de sécurité global.

## Sécurité

## Traction intégrale i-AWD

## Nouveau concept 4x4

Conçu par le pionnier Suzuki des 4x4, le nouveau système de traction intégrale intelligente i-AWD destiné à la Kizashi s'active par pression d'un bouton. Selon la situation, ce syst. répartit électroniquement la force motrice sur chaque roue.



Espace très généreux grâce aux sièges arrière rabattables (60:40)

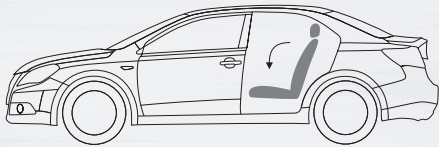

## High-Tech

**Boîte automatique CVT**  
La boîte automatique CVT avec boutons à bascule au volant, les capteurs de parking et de pluie ainsi que les phares xénon font de la Kizashi un véhicule de classe premium.

**Motorisation**  
Moteur 2.4iVVT de la toute dernière génération, à la fois puissant et efficace. 178 ch, 230 Nm à 4 000tr/min, 8,3l/100km.

## New Suzuki Kizashi 4x4 dès Fr. 39 990.-

L'exclusivité compacte de classe premium: le 4x4 en première, avec la nouvelle technologie intelligente à traction intégrale i-AWD. [www.kizashi.ch](http://www.kizashi.ch)  
Luxe et high-tech, design et raffinement se trouvent réunis dans un véhicule automobile d'exception. Avec en sus, qualité au top et technologie dernier cri, à un prix sensationnel défiant toute concurrence. La nouvelle Kizashi 4x4: à présent chez votre représentation Suzuki, fin prête pour une course d'essai!

**Rouler Suzuki, c'est économiser du carburant.** Photo grand format: New Kizashi 2.4 GL Top 4x4, 4 portes, Fr. 39 990.-, consommation de carburant mixte normalisée: 8,3l/100km, catégorie de rendement énergétique: D, émissions de CO<sub>2</sub>: 191g/km; moyenne pour l'ensemble des marques et modèles de voitures neuves en Suisse: 204g/km. Les consommations indiquées correspondent aux dispositions légales. En conduite réelle, les valeurs varient en fonction de paramètres tels que style de conduite, pression des pneus, température, charge utile, topographie. Pour préserver l'environnement, Suzuki préconise d'adopter le style de conduite eco-drive et d'utiliser si possible tous les sièges disponibles.



[www.suzuki.ch](http://www.suzuki.ch)

Votre représentation Suzuki se fera un plaisir de vous soumettre une offre de Suzuki-Hit-Leasing répondant à vos souhaits et à vos besoins. Tous les prix indiqués sont des recommandations sans engagement, TVA comprise.

Le N°1 des compactes



Way of Life!





## NEUCHÂTEL

## Les «Variations Golberg» au Lyceum club

La pianiste biennoise Dagmar Clottu se produira mardi à 20h au Lyceum club, rue des Beaux-Arts 11, à Neuchâtel. Elle interprétera les «Variations Goldberg», de Jean-Sébastien Bach. Ecrite aux alentours de 1740, cette œuvre est souvent considérée comme un des sommets de la forme «thème avec variations» et comme l'une des pièces les plus importantes écrites pour clavier. /comm-réd

## HABITAT

# Les logements au bord du lac séduisent, la fiscalité pèse

**Des appartements de standing poussent sur les rives du lac de Neuchâtel. Qu'ils soient à vendre ou à louer, ils ne sont pas à portée de toutes les bourses. Indigènes ou étrangers? Jeunes ou vieux? Quels locataires ou propriétaires les promoteurs cherchent-ils donc à séduire?**

FLORENCE VEYA

«Nous avons vendu onze des vingt-huit appartements sur plans, puis les autres sont partis comme des petits pains une fois le chantier lancé.» Chef de projet de la résidence Littoral de Gorgier-Chez-le-Bart, habitable depuis le 15 décembre dernier, Daniel Maurer est persuadé que si le terrain avait été suffisamment vaste pour y construire un autre immeuble, tous les logements auraient trouvé acquéreur. Collaborateur de HRS Real Estate SA, promoteur de ce nouveau complexe de standing, Daniel Maurer affirme que ce type de logis correspond à une demande croissante.

Si les propriétés par étages (PPE) et les immeubles locatifs ne pullulent pas (encore) sur les rives du lac de Neuchâtel, il s'en érige néanmoins sur les terrains disponibles. Outre la résidence en PPE de Gorgier, 41 appartements locatifs de 2,5 à 6,5 pièces sont actuellement en construction aux 64-72 route des Falaises, à Neuchâtel. Pour l'heure, treize baux ont été signés pour des loyers oscillant entre 1950 et 3900 francs, charges non comprises.

Propriétés d'Axa Winterthur, ces logements intéressent essentiellement «des jeunes couples qui travaillent tous les deux ou des personnes seules pouvant se les offrir», indique-t-on chez Wincasa, gérante du complexe. Peu de familles se sont à ce jour annoncées. Pa-

Toutefois, toujours selon la régie immobilière, ce sont jusqu'à présent essentiellement des gens habitant déjà la région qui se sont inscrits.

Tel n'est pas le cas de la résidence du Littoral de Gorgier-Chez-le-Bart. Un lieu où «le luxe», pour reprendre les termes de Daniel Maurer, ne réside pas tant dans le standing des appartements que «dans leur situation géographique». Situé, via l'autoroute, à 40 minutes de Lausanne et à 1h10 de Genève, ce nouveau lotissement a séduit des propriétaires de l'Arc lémanique, totalement saturé.

«Dans cette dernière région, au bord du lac, les prix sont exorbitants», relève Daniel Maurer estimant que ceux pratiqués dans le canton de Neuchâtel restent abordables. Les 4,5 à 6,5 pièces de la résidence de Gorgier se sont vendus dans les 5000 francs le m<sup>2</sup>, leur grandeur étant de 120 à 160 m<sup>2</sup>, terrasse de 47 m<sup>2</sup> non comprise.

Les Lémaniques n'ont pas été les seuls à avoir été conquis puisque des Zurichois et Bâlois se sont aussi laissés tenter par l'appel des rives neuchâteloises. Peu de gens du cru, par contre, ont investi dans ce lieu où, au demeurant, une seule famille avec enfants s'est établie. Le propriétaire d'un logement pour lequel il cherchait des locataires ne cache pas avoir essuyé trois refus de la part de gens socialement «bien placés» en raison du haut taux fiscal du canton de Neuchâtel.

Le chef de projet de chez HRS reconnaît qu'un tiers des propriétaires résident toujours dans leurs cantons respectifs et ont fait de leur logis de Gorgier – offrant en outre dix places d'amarrage – une résidence secondaire. «Neuchâtel plait, mais encore faudrait-il que la fiscalité devienne plus attractive», soupire Daniel Maurer, des idées pleines la tête. /FLV



**RÉSIDENCE DU LITTORAL** Les 28 appartements se sont vendus comme des petits pains. Onze d'entre eux avaient déjà été acquis sur plans.

(DAVID MARCHON)

## ROCHEFORT

## Fermé faute de patente



**L'HÔTEL-RESTAURANT DE COMMUNE** Une fermeture administrative. (RICHARD LEUENBERGER)

Depuis un peu moins d'un mois, le village de Rochefort ne dispose plus d'établissement public, ou du moins d'établissement public ouvert. Le 19 février, deux gendarmes sont en effet montés de Boudry pour faire fermer l'hôtel-restaurant de Commune.

«Lors d'un contrôle, la police avait constaté que ce restaurant n'avait aucun titulaire de patente», explique Léonard Buhler, chef de l'Office du commerce. «Dans une telle situation, l'établissement public concerné est fermé d'office.»

Léonard Buhler précise que l'exploitant avait bien déposé une demande de patente, mais elle était incomplète et n'a donc pas pu être prise en considération. «Si elle nous envoie une demande en bonne et due forme et qui satisfait toutes les conditions, il n'y aurait pas de raisons de lui refuser la patente», ajoute le fonctionnaire.

Il précise par ailleurs que cette fermeture ne comporte aucun volet pénal, information confirmée par le bureau des juges d'instruction de Neuchâtel.

Pour boire un café ou manger un morceau sur le vaste territoire de la commune de Rochefort, il faut donc, pour l'instant, se rendre au buffet de la Gare de Chambrelin, à l'Aubier (Montezillon), à l'hôtel de la Tourne et, à la belle saison, aux Grands-Coeuries. /jmp

## CONSEIL GÉNÉRAL DE NEUCHÂTEL

## Le prix de l'entrée dans la caisse unique

L'écart entre le degré de couverture des caisses de pensions de la Ville de Neuchâtel et de l'Etat a fortement diminué entre 2008 et 2009.

Lundi soir, lors de la séance du Conseil général de Neuchâtel, le Conseil communal invitera les élus à prendre acte de cette conclusion figurant dans son rapport. Il concerne le financement de l'entrée de la caisse de pensions de la Ville dans la caisse de pensions de la fonction publique du canton de Neuchâtel, appelée *prevoyance.ne*.

Le rapport répond à une demande des socialistes pour l'étude des meilleures conditions financières du passage à la caisse unique. Il stipule que l'écart des degrés de couverture était de 9,7 points au

1er janvier 2007 et se situait à 4,6 points au 1er janvier 2009.

Le Conseil communal estime que l'écart a encore légèrement baissé au 31 décembre 2009. L'évolution du taux de couverture de la caisse de pensions de la Ville a été plus favorable en 2009 que celle de la caisse de pensions de l'Etat (elle était respectivement de -13,7% et -15,8% entre 2008 et 2009).

Le prix d'entrée dans la nouvelle caisse se révèle ainsi moins élevé que celui qui prévalait avant la crise boursière. Il devrait se situer entre 12 et 15 millions de francs.

Le montant exact sera connu début mai. Le bouclage des comptes des différentes caisses doit encore être vérifié par leurs fiduciaires et approuvé

par leurs organes paritaires.

La Ville de Neuchâtel a d'ores et déjà versé 14 millions à *prevoyance.ne* le 4 janvier 2010. Elle a fait réévaluer son patrimoine immobilier à hauteur de sa valeur cadastrale, pour un montant de 14,34 millions.

Cette plus-value permettrait probablement à la Ville de ne pas mettre sa fortune à contribution.

L'assemblée discutera également des modifications du statut du personnel communal et de sa rémunération, nécessitées par la création de la nouvelle caisse.

L'âge de la retraite des fonctionnaires serait maintenu à 62 ans, respectivement 60 ans pour le personnel de la police et du Service d'incendie et de

secours (SIS), à l'exception de leur personnel administratif et technique. Une réflexion sera menée prochainement au sujet de la retraite flexible.

L'exécutif rappelle qu'avec *prevoyance.ne*, les employeurs peuvent toujours déterminer les conditions d'une prolongation d'activité au-delà de 62 ans.

Enfin, la société Vidéo 2000 SA, institution privée, mais liée à la Ville par son actionariat, souhaite statuer sur le transfert de son personnel à *prevoyance.ne*.

Selon cette convention, le personnel de Vidéo 2000 intégrera la nouvelle caisse au même degré de couverture que les autres assurés de la caisse de pensions du personnel communal. /mma

## CORCELLES-CORMONDRECHE

## Sentier didactique au Conseil général

Les vacances, c'est bien fini. Lundi, l'ensemble des élus de Corcelles-Cormondrèche devront reprendre le chemin de la salle du Conseil général.

Le programme reste toutefois relativement ludique. Comme principal objet, les conseillers généraux devront se prononcer sur une demande de crédit de 20 500 fr., dans le but de financer les Trois Promenades Villageoises, des sentiers didactiques prévus dans la perspective des festivités de ce printemps, pour les mille cent ans de la fondation de l'Abbaye de Cluny.

En plus de ces trois sentiers, le projet de la commission Sport culture et loisirs prévoit

l'impression d'une brochure, tirée dans un premier temps à trois mille exemplaires et distribuée en tout ménage à la population de la commune.

La brochure, qui sera également disponible dans les offices du tourisme de la région, ne se limitera pas à présenter les trois promenades et leurs thèmes, (les vieux bourgs, le patrimoine viticole, les forêts communales). Elle permettra également de faire mieux connaître la commune, son histoire et ses trésors.

Le Conseil communal incite les conseillers généraux à accepter l'arrêté et la demande de crédit qui l'accompagne. /bpa



## ARTS MARTIAUX

# Le pa-kua suisse germe à Neuchâtel

La première école suisse de pa-kua, un art martial basé sur une connaissance orientale de plus de 5000 ans, a vu le jour à Neuchâtel. Luigi D'Andrea l'a lancée en septembre 2009. Immersion dans ce sport particulier.

ANTONINO GALOFARO

«Notre seul ennemi, c'est nous même.» Le pa-kua est un art martial pour le moins inhabituel: il n'y a pas de compétitions. «Il intègre un aspect philosophique qui veut amener le sportif à évoluer, à élever son esprit», explique Luigi D'Andrea. Il est à l'origine de la première école en Suisse à enseigner cette discipline, installée depuis septembre 2009 à Neuchâtel. L'art martial pa-kua ne doit pas être confondu avec la connaissance éponyme. Une philosophie qui trouve son origine en Orient il y a plus de 5000 ans et qui aurait inspiré tous les arts martiaux.

Son école, Luigi D'Andrea l'a installée dans l'ancienne usine Suchard. Il y a proposé

des cours entre septembre et décembre l'an passé. «Une sorte de période de test», explique le patron. Après un voyage à l'étranger, il a repris ses enseignements début mars.

Mais l'institution neuchâteloise n'en est qu'à ses balbutiements. L'école souffre à l'heure actuelle de problèmes d'horaire. A cause de ses activités professionnelles, le sportif ne peut proposer qu'un cours par semaine: le mercredi soir à 20h30. «L'heure à laquelle se couchent les Neuchâtelois», plaisante Luigi D'Andrea. Une situation à laquelle il remédiera bientôt. Dès octobre, une maître viendra en effet l'épauler pour proposer davantage de cours.

L'école lui demande beaucoup de temps. Mais Luigi D'Andrea n'a pas eu de difficultés pour l'ouvrir. Pour ce faire, il devait détenir une ceinture noire. Un «degré» qu'il a obtenu en 2007, suite à un séjour en Argentine, où il a pu pratiquer cet art martial durant près d'un an et demi avec le maître Nicolás Dario Moyano, le «dépositaire de la connais-

sance». Autrement dit, l'homme à la tête de la Ligue internationale de pa-kua, l'instance hiérarchique la plus élevée de la discipline. Luigi D'Andrea, qui a pratiqué 13 ans d'arts martiaux avant de se dédier à ce qui est aujourd'hui une véritable passion, a également dû obtenir l'accord de la ligue pour lancer son établissement. Une ligue qui n'abandonne pas ses écoles à leur sort. Des «maîtres itinérants» tournent dans les différents lieux d'apprentissage pour les aider à continuer d'évoluer, «ce qui est profitable et au maître, et à son école.»

Dans la pratique, le pa-kua «est une synthèse des arts guerriers en lien avec le taoïsme qui se pratiquait dans les monastères», explique Luigi D'Andrea. «On peut le comparer au jujitsu, qui réunit une partie des techniques des arts martiaux japonais», précise-t-il.

Luigi D'Andrea reste extrêmement optimiste quant au futur de la discipline en Suisse: «Le pa-kua gagne à être connu.» Une seconde école ouvre déjà à Bâle. /AGO



DOJO Luigi D'Andrea (à gauche) s'entraîne avec l'un de ses élèves dans une salle située dans l'ancienne usine Suchard de Neuchâtel. En arrière plan, les drapeaux de pa-kua, aux couleurs de la discipline.

(RICHARD LEUENBERGER)

PUBLICITÉ

**initial** PAR CANALSAT SUISSE

la télé à prix futé!

LE NOUVEAU BOUQUET TV PAR SATELLITE

**20 chaînes thématiques**

**CHF 99.-\*** pour 6 mois

Contactez-nous | N° gratuit 0800 000 901  
INITIALPARCANALSAT.CH



En plus, recevez vos chaînes francophones préférées!

Conditions générales: \*Pour tout nouvel abonnement de 6 mois à initial par CANALSAT SUISSE. Soit CHF 14.- / mois + mois en cours offert, et frais d'accès (CHF 15.-) compris. Hors dépôt de garantie de la carte numérique seule (CHF 50.-). Au-delà, vous paierez votre abonnement initial à CHF 14.- / mois.

## ÉCOLE SECONDAIRE

## Mandat provisoire pour le futur «boss»



CENTRE DE LA CÔTE Enzo Offredi en conservera la direction.

(ARCHIVES DAVID MARCHON)

Actuellement directeur du centre de la Côte, Enzo Offredi, de Corcelles-Cormondrèche, deviendra, dès la prochaine rentrée d'août, le président du comité de direction de l'école secondaire régionale de Neuchâtel (ESRN). Le comité scolaire l'a nommé à ce poste à la suite de la démission, pour le 31 juillet, de l'actuel président du comité de direction, le Subiéreux Alain Zosso.

Agé de 51 ans, de formation scientifique, Enzo Offredi a derrière lui trente ans d'enseignement, dont douze ans à des fonctions directrices, toujours à l'ESRN. Pendant deux ans, il a fait un crochet à l'administration cantonale, comme adjoint du chef du Service de l'enseignement obligatoire.

Selon le communiqué qui annonce sa nomination, Enzo Offredi occupera ses nouvelles fonctions à titre «provisoire». La structure que prendra l'ESRN au moment de la mise en application d'Harmos n'est en effet pas encore définie. On ne con-

naît pas encore la forme que prendront ses organes dirigeants et quelles missions et compétences leur seront attribuées.

«Le Conseil d'Etat», rappelle Raymonde Wicky, présidente du comité scolaire, «souhaite vivement la mise en application d'Harmos à la rentrée 2011. Nous, nous pensons que c'est impossible. On peut donc simplement dire qu'Enzo Offredi occupera sa future charge pendant au moins une année.»

Ces circonstances particulières ont aussi conduit le comité scolaire à ne pas respecter la règle qui veut que le président du comité de direction dirige, en même temps, le centre du Mail, où est installé l'appareil administratif central de l'école. Enzo Offredi conservera en effet sa fonction de directeur du centre de la Côte, qu'il occupe depuis sept ans. Pierre Arlettaz François Visinand assureront ensemble la direction du centre du Mail, le second avec le titre de directeur ad intérim. /jmp

## En bref

### ■ LA NEUVEVILLE Il sort de la route et finit 100m en contrebas

Un conducteur qui circulait dans la nuit de jeudi à vendredi sur la route de Prêles en direction de la Neuveville a perdu la maîtrise de son véhicule sur la chaussée gelée, en raison d'une vitesse inadaptée. Il est sorti de la route et a terminé sa course une centaine de mètres en contrebas. Blessés, le conducteur et son passager ont été transportés à l'hôpital. Le véhicule a dû être treuillé à l'aide d'un tracteur forestier. /comm

### ■ NEUCHÂTEL Casting de Miss et Mister Suisse romande

L'étape neuchâteloise du casting pour l'élection de Miss et Mister Suisse romande se déroulera demain de 10h à 17h à la Maladière-Centre. Le concours est ouvert aux Suisses et aux détenteurs d'un permis C. Conditions détaillées et inscriptions sur [www.msrsa.ch](http://www.msrsa.ch). Il est également possible de se rendre à la Maladière sans inscriptions préalable. /réd

### ■ MARIN-ÉPAGNIER Le quatuor Byron à l'espace Perrier

Le quatuor Byron, lauréat du concours de musique de chambre du Pour-cent culturel Migros en 2009, se produira demain à 17h à l'espace Perrier, à Marin-Épagnier, sur l'invitation des Amis du Conservatoire de Neuchâtel. Au programme, Bach, Haydn et Beethoven. Location au Strapontin (théâtre du Passage), ouvert aujourd'hui de 10h à 12h, téléphone 032 717 79 07. /comm-réd

### ■ SAINT-BLAISE Récupération de vieux papier

Le groupe de jeunes de Saint-Blaise organise aujourd'hui dès 8h un ramassage de vieux papier. Le papier devra être ficelé en croix et déposé dans la rue. /comm





## Le ramassage des déchets encombrants rencontre plus de succès, même s'il est payant

Une autre annonce a également paru ces dernières semaines à Val-de-Travers proposant de débarrasser les déchets encombrants. Un service payant qui rencontre plus de succès que le ramassage gratuit de poubelles, puisque les responsables ont déjà été appelés à plusieurs reprises pour des vieux meubles et autres canapés. /fno

VAL-DE-TRAVERS

# Il voulait aider les personnes âgées, mais s'est fait rabrouer

**Mathieu Wyttenbach, un Covasson de 24 ans, a appris à ses dépens que vouloir aider son prochain n'est pas forcément bien perçu. En publiant une annonce proposant aux habitants de Couvet d'amener leurs poubelles aux moloks, il ne pensait pas se faire incendier et ne recevoir aucune demande sérieuse.**

FANNY NOGHERO

Depuis l'introduction des moloks, les critiques ne cessent de pleuvoir, notamment sur la difficulté pour les personnes âgées et à mobilité réduite d'amener leurs poubelles jusqu'aux points de collecte. Des arguments contre ce nouveau système que ne peuvent décemment plus faire valoir les Covassons.

Touché par cette problématique, un jeune homme du village s'est proposé, par le biais d'une annonce parue dans l'hebdomadaire local, de prendre en charge cette corvée. Mal lui en a pris. Mathieu Wyttenbach, 24 ans, n'a en effet reçu que peu d'appels et, outre les blagues de certains de ses amis, l'un des rares téléphones était incendiaire. «C'est une dame qui m'a d'abord demandé si j'avais un emploi stable, explique le peintre en carrosserie, qui travaille dans l'entreprise familiale. Elle a ensuite voulu savoir combien ça coûtait. Quand je lui ai dit que c'était gratuit, elle m'a engueulé en me disant que je devrais laisser du travail pour les chômeurs et les requérants d'asile!»

Une claque pour celui qui a intégré le bénévolat dans sa



**MATHIEU WYTTENBACH** Lorsqu'il a retrouvé le photographe à l'écopoint de Couvet, le jeune bénévole a au moins pu aider une personne âgée, qui ne savait pas comment utiliser sa carte. (RICHARD LEUENBERGER)

philosophie de vie. Pompier volontaire au Centre de secours du Val-de-Travers, il a lancé son action «poubelles», après avoir eu connaissance de la mise sur pied, par les habitants d'une cité italienne, d'un service de bénévoles en faveur des personnes âgées. «J'ai moi aussi des grands-parents et je sais qu'elles peuvent être les difficultés rencontrées par les personnes qui peinent à se déplacer», souligne-t-il.

De plus, Mathieu Wyttenbach ne s'était pas lancé sans réfléchir et avait même prévu une petite fourgonnette. «Pour moi il était évident que ce service devait être gratuit. J'ai fait des calculs et même en demandant un franc ou 50 centimes par poubelle pour cou-

vrir mes frais d'essence, ça serait revenu trop cher pour certaines personnes. Les gens payent déjà une taxe poubelle, alors je ne me voyais pas leur rajouter des coûts supplémentaires.»

Et si la population n'a guère montré d'enthousiasme pour l'initiative de Mathieu Wyttenbach, Pierre-Alain Rumley, conseiller communal en charge de l'environnement, salue son geste. «Je trouve que c'est une idée plutôt positive et sympathique. J'ai toujours cru en la solidarité sociale.»

Domage que certaines personnes fassent preuve d'autant de méfiance envers les jeunes pleins de bonne volonté qui essaient d'accomplir des actes citoyens. /FNO

«J'ai moi aussi des grands-parents et je sais qu'elles peuvent être les difficultés rencontrées par les personnes qui peinent à se déplacer»

Mathieu Wyttenbach

## De nouveaux moloks

En ce qui concerne les moloks, la population semble gentiment s'adapter au système. Comme le confirme Pierre-Alain Rumley, la commune reçoit de moins en moins de mails de réclamation et surtout leur contenu n'est pas virulent, voire injurieux comme certaines lettres ouvertes envoyées à la presse. Pour ce qui est de la problématique des conteneurs souvent pleins, le conseiller communal admet qu'il reste deux ou trois points noirs qui doivent encore faire l'objet d'améliorations. Il s'agit notamment des écopoints de Longereuse, à Fleurier, et de la rue Preyel, à Couvet. «On a l'impression que tout le village va là, note Pierre-Alain Rumley. Nous allons rajouter deux moloks à Preyel, un à Longereuse et un à l'écopoint de Travers, également sous-doté.» Par ailleurs, un crédit devrait être présenté en juin au Conseil général pour l'acquisition de nouveaux moloks. Dès la semaine prochaine, les conteneurs enterrés ne pourront être ouverts qu'avec la carte à puce reçue ces jours par la population. Une séance d'information et de démonstration a lieu aujourd'hui, de 9h à 12h et de 13h30 à 16h à la salle Fleurisia, de Fleurier. /fno

RAPHAËL

## Le combat continue



**HCC** Le 18 février dernier, le club s'est mobilisé pour Raphaël, ici avec Michael Neining. (SP)

La population n'est pas restée indifférente à l'histoire de Raphaël Chopard-Lallier, jeune Chauv-de-Fonnier atteint d'une forme de cancer rarissime et lâché par les assurances. Lancées le 6 février dernier, avec un premier stand sur la place du Marché à La Chauv-de-Fonds, les actions menées par l'association qui le soutient ont permis de récolter plusieurs dizaines de milliers de francs à ce jour.

En trois matinées au marché, «nous avons récolté 10 150 fr.», se félicite Stéphane Oes, président de l'«Association Raphaël - Unis contre le cancer». «Le lancer du puck a quant à lui réuni 2500 fr. (...) L'accueil que nous réservent à chaque fois les gens est formidable... à l'image de l'émouvante standing ovation que les quelque 3000 spectateurs et les joueurs nous ont réservé lors de la remise du chèque du HCC après le 1er match des play-off!»

Organisée du 22 au 28 février, la semaine Gastrobar s'est également bien déroulée. La vingtaine d'établissements publics du canton de Neuchâtel qui y participaient ont permis de rapporter un bénéfice de plus de 20 000 francs. Au total, les premières manifestations ont rapporté plus de 32 650 fr., ce sans compter les dons privés qui se poursuivent. Un vrai succès, mais Raphaël, après un mieux dans sa santé, souffre à nouveau énormément. /syb

«Association Raphaël - Unis contre le cancer», Temple allemand 63, 2300 La Chauv-de-Fonds Compte BCN, place Pury 4, Neuchâtel (ccp: 20-136-4) ou Iban CH4600766000100979454 www.associationraphael.ch

250 NOUVEAUX LOGEMENTS

## Cernier va encore se développer

Plus de 250 nouveaux logements pourraient être construits à Cernier, aux Esserts et à Entre-les-Monts. Pour accompagner, voire favoriser ce développement, le Conseil communal demandera deux crédits de 100 000 et 45 000 francs, lundi soir, au Conseil général.

Fondée en 1989, mais longtemps improductive, la coopérative de construction et d'habitations Les Héliotropes a relancé en 2008 un projet sur un terrain de l'Etat, au-dessus de la rue des Esserts. Après «bien des tergiversations», lit-on dans le rapport de l'exécutif,

l'entreprise Bernasconi a présenté au comité un dossier de quatre immeubles totalisant 56 appartements, à la limite du territoire de Chézard.

Budget: 13,7 millions de francs. Le crédit de construction sera «obtenu sans trop de difficultés», selon le rapport, mais des fonds propres sont indispensables. Ainsi, l'Office cantonal du logement investira 300 000 francs, et la commune de Cernier souhaite acquérir 100 000 francs de parts sociales de cette coopérative publique et privée. Elle pourra ainsi se réserver, au besoin, des appartements à louer à des fa-

milles à revenu modeste. «L'idée de la coopérative est d'offrir des habitations à loyer modéré, sans que ce soit des HLM», précise l'administrateur communal Laurent Brahier. «Cernier manque surtout de logements de trois et quatre pièces à prix abordable.»

Par ailleurs, jusqu'à 200 nouveaux logements sont projetés dans le secteur d'Entre-les-Monts ouest. Un plan de quartier est à l'étude. Ce développement augmentera évidemment les déplacements non seulement sur le haut du village, mais aussi au centre.

Le Conseil communal solli-

cite donc 45 000 francs pour établir un plan directeur communal des circulations. Celui-ci devra organiser et baliser au mieux la mobilité des piétons, vélos, voitures, autobus, camions de marchandises et autres véhicules agricoles. Il s'agira à la fois de répondre aux différents besoins et, souligne l'exécutif, d'augmenter la sécurité de tous ces usagers, «notamment celle des piétons, des cyclistes, des personnes âgées et des enfants».

La population sera invitée, le moment venu, à participer à l'élaboration de ce plan des circulations. /axb

SCOLARITÉ

## Le Jura croit en sa filière bilingue

Après six mois d'expérience, le canton du Jura redouble d'efforts pour promouvoir sa filière bilingue français-allemand, ouverte l'an dernier à Delémont. Il entend ainsi attirer des familles bâloises ou d'autres régions voisines.

Hier, les huit élèves de la classe ont reçu la ministre de la Formation Elisabeth Baume-Schneider, une brochette de parlementaires et de chargés de mission, ainsi que les journalistes. Pour présenter le projet pilote «Ich studiere im

Jura», l'enseignante Nicole Ruf a ouvert les portes de sa classe. Le peu d'inscriptions enregistrées l'an dernier a un mérite: le projet initial a été remodelé et est moins coûteux que prévu. De 1,15 million de francs sur trois ans acceptés par le Parlement, le budget s'est abaissé à 638 000 francs.

«C'est vrai que la question des trajets retient certains Francs-Montagnards intéressés par la filière», concédait hier la ministre Elisabeth Baume-Schneider. /dwi



# Show



Toute la gamme Toyota  
Leasing 3,9%



La nouvelle Prius. Des longueurs d'avance.

## GRANDE EXPOSITION

du 11 au 13 mars 2010 de 9h00 à 19h00

Centre TOYOTA Neuchâtel  
Garage Autotechnique

2074 Marin - Tél. 032 753 66 33 - [www.autotechnique.ch](http://www.autotechnique.ch)

Today Tomorrow  
Toyota

toyota.ch

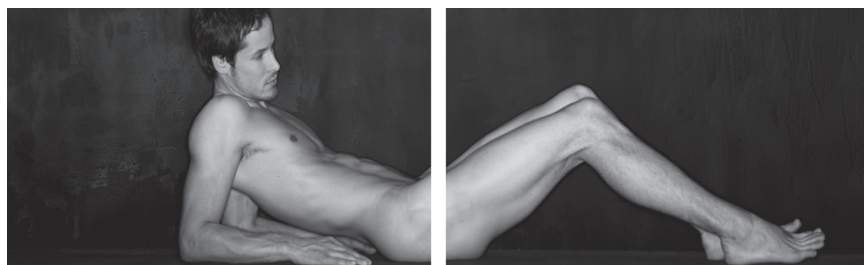

La sclérose en plaques interrompt l'influx nerveux. Aidez-nous: CCP 10-10946-8

SEP Société suisse de la sclérose en plaques

## À VENDRE

### home+

l'immobilier

#### GORGIER

« Les Balcons de Bioléaz »  
Portes Ouvertes samedi 13 mars  
de 10h à 13h Rue de Bioléaz  
plus que 4 appartements de 5.5 pces  
en construction, vue lac, belles terrasses  
dès CHF 750'000.-

[www.homeplus.ch](http://www.homeplus.ch)  
2072 St-Blaise 032 721 43 45

#### A VENDRE à MONTMOLLIN

proche gare et arrêt de bus.

#### Appartement duplex 4,5 pièces en PPE

110 m<sup>2</sup> habitable,  
année de construction 2004.

Rez: hall d'entrée, 2 chambres,  
1 douche/WC, 1 réduit, 1 escalier (surface  
totale de 35 m<sup>2</sup>) + terrain avec cabanon.

Etage: 1 chambre, 1 cuisine ouverte,  
1 bain/WC, 1 hall avec armoires de  
rangement, 1 WC, 1 salle à manger, 1 bar  
(surface totale 75 m<sup>2</sup>) + terrasse armoires  
de rangement dallée.

Surface terrain + terrasse 30 m<sup>2</sup> - Cave 7 m<sup>2</sup>  
- Garage fermé avec rangement 17 m<sup>2</sup>.

Chambres: parquets laminés hêtre et  
bouleau, murs: crépi rustique blanc taloché.  
Cheminée, cuisine équipée avec plaques  
vitrocéramique, plan de travail en marbre.

3 places de parc  
(1 privée extérieure, 1 dans garage fermé,  
1 devant garage).

Libre de suite.

Fr. 550'000.-

Tél. 078 633 69 03

L'EXPRESS Bulletin de changement  
d'adresse sur  
Vous déménagez? [www.arcinfo.ch](http://www.arcinfo.ch) rubrique abonnés

A vendre à Villiers  
Magnifique appartement  
dans maison villageoise

#### 7 pièces

cuisine agencée, cheminée,  
deux salles d'eau, grand jardin,  
Prix sur demande  
Pour tout renseignement :  
Valérie Hasler Immobilier  
Tél. 032 487 53 85-  
078 603 76 85  
E-mail : [vhasler@nto.ch](mailto:vhasler@nto.ch)

#### DEMANDE À ACHETER

Avec nous,  
votre publicité  
est un succès!

[www.publicitas.ch/neuchatel](http://www.publicitas.ch/neuchatel)

publicitas

#### Achète

appartement  
de 3, 4 ou 5  
pièces

De St-Blaise  
à Auvornier.

Tél. 079 449  
44 27

## À LOUER

jouval  
Régie immobilière Jouval SA

#### Peseux

Centre village

### MAGNIFIQUE STUDIO

Entièrement rénovés

Cuisine agencée ouverte sur séjour;  
salle de douches.

Finitions soignées.

Proche de toutes commodités

Loyer en rapport

Pour tout renseignement  
complémentaire ou visite:  
Tél. 032 723 08 86 | [www.jouval.ch](http://www.jouval.ch)  
Raffinerie 1 | 2004 Neuchâtel

à louer

## À LOUER

jouval  
Régie immobilière Jouval SA

#### Peseux

Centre village

### MAGNIFIQUE APPARTEMENT 5,5 PIÈCES AVEC CACHET

Entièrement rénovés

Cuisine agencée avec îlot central, grand  
séjour avec poutres apparentes, poêle,  
salles d'eau avec baignoire et douche,  
finitions soignées.

Loyer en rapport

Pour tout renseignement  
complémentaire ou visite:

Tél. 032 723 08 86 | [www.jouval.ch](http://www.jouval.ch)  
Raffinerie 1 | 2004 Neuchâtel

à louer

Avec nous,  
vous attei-  
gnez votre  
groupe cible.

Conseil et vente d'annonces:  
Publicitas S.A., T 032 729 42 42

[www.publicitas.ch/neuchatel](http://www.publicitas.ch/neuchatel)

publicitas

## AVIS DIVERS

BFB – Bildung Formation Biel-Bienne (anciennement Ecole professionnelle commerciale Bienne)

# Les formations d'Assistant-e en personnel et Spécialiste RH avec brevet fédéral à la BFB vues par les professionnels

La gestion de personnel n'est pas un domaine réservé aux grandes entreprises: de plus en plus de PME ont conscience de leur responsabilité vis-à-vis des collaborateurs et souhaitent mettre en place une gestion du personnel à la fois professionnelle et efficace.

Afin que les employés en gestion de personnel puissent s'affirmer dans leurs tâches complexes au quotidien, deux cours donnent de bonnes bases aux collaborateurs qui occupent de telles fonctions.

#### 1 | Assistant-e en personnel edupool.ch/SEC Suisse, dès août 2010

Cette formation, idéale pour les personnes qui souhaitent débiter dans le domaine de la gestion en personnel, apporte toutes les bases nécessaires de la profession. La formation dure deux semestres et comprend 170 leçons, qui couvrent les domaines suivants:

- Formalités administratives
- Bases du marketing et de la formation
- Bases du droit de travail
- Assurances sociales et gestion sociale dans l'entreprise
- Décompte de salaires
- Psychologie d'entreprise/communication
- Appropriation et répétition des différents thèmes traités (sans examen)

#### 2 | Spécialiste RH avec brevet fédéral, dès août 2010

Cette formation s'adresse aux personnes ayant 4 ans d'expérience dans le domaine de la gestion en personnel (jusqu'à la période d'examen) et qui souhaitent approfondir leurs connaissances et échanger diverses expériences au profit d'un avenir serein dans la profession. La formation dure deux semestres et comprend 364 leçons.

#### Brefs portraits

Âgée de 29 ans, Alexandra De Toro travaille depuis 2007 en tant que collaboratrice spécialisée administration du personnel à la Poste Suisse. Yann Di Francesco, 29 ans également, travaille depuis février 2008 chez Adecco en tant que consultant. Il est marié et a découvert les joies de la paternité il y a un an.



Alexandra De Toro et Yann Di Francesco

#### Interview

Interview de Alexandra De Toro (ADT) et Yann Di Francesco (YDF). Tous deux suivent la formation d'assistant-e en personnel.

#### Quelles sont vos principales tâches quotidiennes?

ADT: Les mutations dans le système SAP R/3, l'établissement des documents relatifs aux engagements et aux départs, le contrôle des délais (contrats de durée déterminée, fin de période d'essai) et l'établissement de relevés. De plus, je suis la personne de contact pour conseillers RH, supérieurs et collaborateurs.

YDF: Je soutiens mes clients dans leurs recherches de personnel. Pour ce faire, je m'occupe du recrutement de candidats, je prépare leur dossier et teste leurs compétences; je rédige les annonces en fonction du profil recherché par le client. Je réponds aux questions liées aux assurances sociales (LPP, AVS, etc.) et j'établis les contrats pour les temporaires.

Quelles furent les raisons principales vous ayant décidé à suivre cette formation?

ADT: Par intérêt personnel avant tout. Au niveau professionnel, je souhaitais élargir mes connaissances afin de renseigner les collaborateurs et supérieurs de manière compétente.

YDF: Avoir une valeur ajoutée sur le marché du travail de plus en plus exigeant est essentiel. Je souhaite approfondir mes connaissances acquises auprès d'Adecco et en acquérir de nouvelles pour évoluer dans ma carrière professionnelle.

#### Quelles sont vos attentes en rapport à cette formation?

ADT: Je souhaite clairement évoluer professionnellement, développer mon savoir, mon réseau et me lancer de nouveaux défis.

YDF: Cette formation constitue selon moi une étape nécessaire pour acquérir les bases des aspects RH et pouvoir par la suite se présenter au brevet fédéral de spécialiste RH.

#### Souhaiteriez-vous poursuivre la formation avec le cours «Spécialiste RH avec brevet fédéral»?

ADT: Oui. J'ai déjà évoqué le sujet avec mon supérieur. Je souhaiterais entamer la formation en 2011.

#### Pourquoi avez-vous choisi la BFB pour suivre cette formation?

ADT: La proximité de l'école, son emplacement et les retours positifs d'autres collègues ayant suivi la formation avant moi.

YDF: Pour les mêmes raisons sans oublier la soirée d'information qui fut parfaitement concluante.

#### Comment vivez-vous les cours? Les intervenants? Les collègues?

ADT: J'ai la chance d'avoir de très bons collègues de cours. Les intervenants, chacun à leur manière, contribuent à maintenir une excellente ambiance lors des cours et nous apportent de précieuses connaissances.

YDF: Les chargés de cours sont des experts dans leur domaine et grâce à leur expérience, ils illustrent toujours les cas à l'aide d'exemples concrets tirés de la pratique. Les salles sont modernes, bien équipées et pas surchargées. La diversité des participants crée une bonne osmose ainsi qu'une dynamique agréable.

#### Quelles expériences la formation vous a-t-elle déjà apportée dans le cadre de l'exercice de votre profession (exemples pratiques)?

ADT: Une collaboratrice me téléphonait pour me demander de lui expliquer le principe des 3 piliers et plus particulièrement le principe de la caisse de pensions car elle n'y comprenait rien. Ou en tant que personne de contact pour les conseillers RH, j'ai pu renseigner sur divers thèmes rapidement et sans devoir recourir à mon supérieur.

YDF: Je peux à présent répondre avec certitude aux questions concernant les assurances sociales, évaluer les dossiers de candidature et «interpréter» les certificats de travail plus rapidement. L'étude de la structure d'une entreprise m'aide à réaliser la complexité de chaque processus dans la prise de décision.

Recommanderiez-vous la formation? D'après-vous, pour quel profil cette formation est-elle particulièrement bénéfique?

ADT: Oui, absolument. La formation apporte une solide base pour toute personne intéressée par le domaine RH, au sens général du terme.

YDF: Oui, les yeux fermés car pour l'instant, la formation répond pleinement à mes attentes. Je pense que toute personne désireuse d'acquiescer ou d'approfondir les connaissances de base des différents domaines RH peut tirer profit de cette formation.

#### La formation «Certificat d'assistant-e en personnel edu-pool.ch/SEC Suisse» commencera en août 2010

Venez vous informer sur place.

Soirées d'informations:

- 18.03.2010, 18.15h, salle 1.01
- 06.05.2010, 18.15h, salle 2.11
- 17.06.2010, 18.15h, salle 1.01

#### La formation «brevet fédéral de spécialiste en RH» commencera en août 2010.

Venez vous informer sur place.

Soirées d'informations:

- 16.03.2010, 18.15h, salle 1.01
- 04.05.2010, 18.15h, salle 2.11
- 15.06.2010, 18.15h, salle 1.01 (pas besoin de s'annoncer).

#### Informations complémentaires:

Demandez notre brochure sur les formations au secrétariat de la Formation continue.

BFB – Bildung Formation Biel-Bienne  
Robert Walser Platz 9, 2501 Bienne  
Tél. 032 328 30 00  
[weiterbildung@bfb-bielbienne.ch](mailto:weiterbildung@bfb-bielbienne.ch)  
[www.bfb-bielbienne.ch](http://www.bfb-bielbienne.ch)





PARODIE

# Une seconde ch'tite vidéo mise en ligne pour consoler les Loclois

Depuis mi-février, on attendait la deuxième partie de la parodie «CPLN déménage au Locle», signée Raphaël Vallat. Intitulée «Tout s'échange au Locle», elle est en ligne sur le web depuis le 8 mars. Moins réussie que la première, elle a tout de plates excuses des gens du Bas à ceux du Haut...

SYLVIA FREDA

«Je ne voulais absolument pas blesser les gens du Haut», clame pour sa défense Raphaël Vallat. Enseignant à temps partiel au Centre professionnel du Littoral neuchâtelois (CPLN), et à la tête d'une boîte de création de sites internet, c'est lui, à son initiative personnelle, qui a diffusé, sur la

toile, la vidéo qui a mis en émoi tout Neuchâtel, de haut en bas, en février dernier. La séquence? Un pastiche de «Bienvenue chez les Ch'tis». En particulier du célèbre passage où le gars roule à 40km/h en direction du Pas-de-Calais tellement il n'a pas le cœur à monter vers le froid, la pluie, la sinistrose. Un clin d'œil au sentiment d'accablement ressenti par les gens du bas du canton à la nouvelle que l'Etat voulait déplacer une partie du CPLN au Locle..

«Il faut admettre que dans la tête des gens, Le Locle n'est pas l'endroit dans le canton où il y a le plus de vie sociale et de vie nocturne», explique Raphaël Vallat. Et il ne cache pas que la première partie de la parodie «CPLN déménage au Locle» était censée attirer l'attention des politiques sur l'incompréhension qu'a suscitée leur décision...

«Mais en aucun cas mon message ne se voulait anti-loclois!»

Seulement voilà, beaucoup l'ont ressenti ainsi. «Du coup, dans la seconde partie de la parodie (visible sur [www.deshautsetdesbas.ch](http://www.deshautsetdesbas.ch)), j'ai choisi de montrer l'extrait de «Bienvenue chez les Ch'tis», transformé en version locloise, dans lequel la femme du gars qui monte dans le Nord ne comprend pas qu'il puisse s'y sentir bien.» Une façon de montrer que les gens du Bas ne comprennent pas et ne connaissent finalement pas si bien que ça les gens du Haut. Il y a là du mea culpa dans l'air..

C'est peut-être pour ça que la seconde parodie est moins réussie. Le sentiment de culpabilité alourdit le message. «Eh bien, oui, en fait, pour tout vous dire, c'est après avoir vu à quel point les gens du Haut ont mal pris la première parodie que j'ai décidé d'en réaliser une seconde, qui remet le bonheur de vivre dans Le Haut au milieu du village! Mais au départ, elle n'était pas prévue» /SFR



**RAPHAËL VALLAT** En postant sur le web une vidéo, pastiche de «Bienvenue chez les Ch'tis», Raphaël Vallat n'aurait jamais pensé blesser autant les gens du Haut. (RICHARD LEUENBERGER)

«En aucun cas mon message ne se voulait anti-loclois!»

Raphaël Vallat

PUBLICITÉ

# NOUVEAU SUR TOUS LES MODÈLES: 7 ANS DE GARANTIE!

Kia peut se permettre de proposer la plus longue et la plus complète garantie d'usine sur véhicule neuf du marché européen. Pas étonnant, car cette garantie se fonde sur des technologies d'avant-garde, une qualité exemplaire, un rendement optimal, le respect de l'environnement, ainsi que sur un niveau de finition extrêmement élevé.



## NOUVEAU KIA SOUL dès CHF 21 550.-

Multitalentueuse, la Soul est à la fois SUV, minivan, citadine et crossover – avec cockpit sportif, système audio haut de gamme, climatisation et place à profusion.

Côté sécurité: ABS, ESP, EBD, 6 airbags et meilleure note au crash-test NCAP! 1.6 L CRDi VGT avec 137 g/km de CO<sub>2</sub> et **5,2 l de consommation mixte seulement!**

1.6 L CVT 126 ch dès CHF 21 550.-, 1.6 L CRDi 128 ch dès CHF 27 950.- (également disponibles avec boîte automatique)

## NOUVEAU KIA CEE'D\_SW dès CHF 21 990.-

La meilleure de sa catégorie! Les journalistes avaient attribué à la première génération de cee'd la note maximale de 1, à l'occasion du test d'endurance des 100 000 km. Equipement complet avec climatisation, lecteur CD intégré, raccordement USB et iPod, volume de chargement de 1664 l!

Côté sécurité: ESP, meilleure note au crash-test NCAP! cee'd\_sw 1.6 L CRDi avec 122 g/km de CO<sub>2</sub> et **4,6 l de consommation mixte seulement!**

1.4 L CVT 90 ch dès CHF 21 990.-, 1.6 L CVT 125 ch dès CHF 25 490.-, 1.6 L CRDi 115 ch dès CHF 28 490.- (également disponibles avec boîte automatique)

## NOUVEAU KIA SORENTO dès CHF 41 950.-

Un chef-d'œuvre à tout point de vue: un véhicule moderne truffé de technologies et un équipement de haut niveau (5 ou 7 places). Nouveau: 2.2 L CRDi VGT de 197 ch et **boîte automatique à 6 vitesses**. Transmission intégrale avec répartition automatique de la puissance, aide au démarrage en côte et Hill Descent Control, couple maxi 436 Nm. 2.2 L CRDi VGT avec 174 g/km de CO<sub>2</sub> et **6,6 l de consommation mixte seulement!**

2.4 L CVT 174 ch dès CHF 41 950.-, 2.2 L CRDi VGT 197 ch dès CHF 47 950.- (également disponibles avec boîte automatique à 6 rapports)



Plus pour votre argent [www.kia.ch](http://www.kia.ch)

NOUVEAU



**PICANTO**  
dès CHF 14 950.-



**RIO**  
dès CHF 19 250.-

NOUVEAU



**SOUL**  
dès CHF 21 550.-

NOUVEAU



**VENGA**  
dès CHF 26 600.-

NOUVEAU



**CEE'D**  
dès CHF 20 990.-

NOUVEAU



**CEE'D\_SW**  
dès CHF 21 990.-

NOUVEAU



**PRO\_CEE'D**  
dès CHF 25 450.-

NOUVEAU



**CARENS**  
dès CHF 29 450.-

NOUVEAU



**CARNIVAL**  
dès CHF 38 950.-

NOUVEAU



**SPORTAGE**  
dès CHF 39 990.-

NOUVEAU



**SORENTO**  
dès CHF 41 950.-

Prix nets recommandés, TVA incluse.  
7 ans de garantie sur tous les véhicules particuliers Kia achetés dès 2010 (avec limitation à 150 000 km, dont les 3 premières années sans limitation de kilométrage) + 7 ans de garantie de mobilité!

2013 Colombier Autocarrefour Colombier SA, tél. 032 841 35 70; 2087 Cornaux NE Garage-Carosserie Storrer Sàrl, tél. 032 757 15 56; 2108 Couvet Autoservices Currit, tél. 032 863 36 33; 2300 La Chaux-de-Fonds Emil Frey SA, Auto-Centre, tél. 032 967 97 77; 2800 Delémont Chèvre S.A., Garage du Righi, tél. 032 422 68 48; 2900 Porrentruy Garage Autos GT SA, tél. 032 465 95 35



**CONCOURS** **Accords gourmands**



Pour les rois du vin.

Du 15 au 17 mars à Estavayer-le-Lac (embarcadère) et du 18 au 21 mars 2010 à Neuchâtel (port de la ville)  
**Plus de 300 vins à déguster. 20% de rabais pendant la foire!**  
 Découvrez la nouvelle Collection FINE FOOD & WINE printemps.été 10

**10**  
 Printemps.été  
**coop**  
 Pour moi et pour toi.

**NOUS VOUS OFFRONS 2x1 COFFRET DE 3 BOUTEILLES DE VINS (VALEUR UNITAIRE: FR. 80.-)**

Pour participer au tirage au sort et gagner un de ces coffrets, envoyez-nous vos coordonnées complètes sur carte postale uniquement à l'adresse:  
 SNP Société Neuchâteloise de Presse SA; Rue de la Pierre-à-Mazel 39; Case postale 2216; 2001 Neuchâtel. Délai de participation: **mercredi 17 mars 2010.**  
 Tout recours juridique est exclu. Les prix ne peuvent pas être versés en espèces. Les gagnants seront avertis personnellement.

**Sélection d'électroménager à Fr. 1.-**  
 à l'achat d'une cuisine complète\*  
 \*Conditions en magasin

**11-27 mars**

La cuisine, c'est vous... et

**SCHMIDT**

Passez nous voir pour y voir plus clair!

Prenez rendez-vous et apportez vos plans!

**VIP**

**BOSCH SIEMENS**

**AU CŒUR DE LA MAISON**

ASR SA • Rue de la Dîme 4 • 2009 Neuchâtel  
 Tél. 032 721 47 60  
 Ouvert du lundi au samedi • www.asr-cuisines-schmidt.ch

**MANIFESTATIONS**

**Bevaix - Grande salle - 20h00**  
**Samedi 13 mars 2010**

**LOTO 36 TOURS**

Contrôlé par Lototronic  
**1 Royale: 4 x Fr. 300.-**  
**Tout en bons Coop**

Org.: Juniors VBC - TCBB - FSG - FCB  
 Car depuis Yverdon à l'heure habituelle

**SAINT-AUBIN/FR Restaurant des Carabiniers**  
 + local non-fumeurs!

**Samedi 13 mars 2010, à 20 heures**

**SUPER LOTO**

**Lototronic**

Quines: 27 x bon d'achat de Fr. 50.-  
 Doubles quines: 27 x bon d'achat de Fr. 70.-  
 Cartons: 27 x bon d'achat de Fr. 110.-

**Valeur des lots: Fr. 6210.-**

Abonnement: Fr. 10.- pour 27 séries

Se recommande:

**Société de Tir Delley-Portalban**



**Bourse aux timbres cartes postales pièces de monnaie**

Gare Neuchâtel, 1<sup>er</sup> étage

**Dimanche 14 mars 2010 de 9h à 16h**

**10 marchands - Entrée fléchée depuis le hall de la gare de Neuchâtel**

Entrée libre - Société philatélique de Neuchâtel

**Un testament en faveur du WWF. Une décision qui vous appartient.**

Soutenez notre engagement en faveur de la nature.  
 Téléphone 022 939 39 90. www.wwf.ch/héritages

Rue des Noyers 11, Neuchâtel

**Fitness** dès 1.-

**Solarium** dès 5.-

7/7 24h/24h, sans abonnement  
 www.sunandcardiofit.ch

**L'EXPRESS** Bulletin de changement d'adresse sur  
 Vous déménagez? www.arcinfo.ch rubrique abonnés

**AVIS DIVERS**

**Formulaire de préinscription Crèche privée**

Dans le cadre d'un projet de crèche privée sur le littoral Est (Neuchâtel - Hauterive) pour fin 2010, vous pouvez d'ores et déjà vous préinscrire pour réserver votre/vos place(s). Des services annexes adaptés aux besoins de chacun seront aussi mis à disposition des parents.

Nom :

Prénom :

Adresse :

Code postal :

Localité :

Téléphone :

Adresse mail :

Nombre de place(s) souhaitée(s) :

Nombre de jour(s) souhaité(s) :

Age :-12 mois \_\_\_ 12/23 mois \_\_\_ 24/35 mois  
 \_\_\_+36 mois \_\_\_

Réponse sous chiffre à : S 028-651681, à Publicitas S.A., case postale 48, 1752 Villars-s/Glâne 1.

Aucun échange de communication ne sera fait hormis pour les inscriptions qui auront été retenues.

**ENSEIGNEMENT**

**BACHELOR EN SOINS INFIRMIERS PROCEDURE D'ADMISSION 2010**

Séance d'information

**Hes-so**

Haute Ecole Spécialisée de Suisse occidentale  
 Fachhochschule Westschweiz

**La Haute école de santé Arc organise deux séances d'information**

- **mercredi 17 mars 2010**, de 17h00 à 18h30  
 à Delémont, place de la Poste 4

- **mercredi 21 avril 2010**, de 17h00 à 18h30  
 à Neuchâtel, rue de la Maladière 5

Renseignements : www.he-arc.ch/sante  
 ou par téléphone :  
 032 930 11 85 (Delémont) - 032 930 12 12 (Neuchâtel)

haute école **arc** santé  
 neuchâtel berne jura delémont neuchâtel

028-651778

Rue des Noyers 11, Neuchâtel

**Solarium/Fitness**

Démonstration et utilisation **Gratuite le 14 et 15 mars**

7/7 24h/24h, sans abonnement  
 www.sunandcardiofit.ch

**DIVARESE, Rue du Bassin 10 2000 Neuchâtel**

A cause échéance du contrat de bail

**nous liquidons notre stock**

à prix sacrifié et attractif.  
 Venez nous rendre visite.

**AVIS DIVERS**

**OFFENSIVE MITSUBISHI 2010**

**DIAMOND BONUS**  
 CHF 2'600.-

1/3 2010 1/3 2011 1/3 2012  
 3 x 6'997.- avec intérêt 0%

**DIAMOND LEASING 3.33%**

**DIAMOND BONUS**  
 CHF 3'000.-

**DIAMOND LEASING 3.33%**



Illustr.: Colt Swiss Champion avec Auto Stop&Go

**Nouveau: Colt Swiss Champion CHF 20'990.-\***  
 Le moteur à essence le plus économique de sa classe. 3- ou 5-Door. 95 ch.  
 \*CHF 23'590.-, Diamond Bonus 2'600.-, prix net CHF 20'990.-

1.3 essence → 5.0 L → 119 g/km CO<sub>2</sub> → **A**



Illustr.: Outlander 2.2 DID Intense avec boîte automatique SST

**Première: Le nouvel Outlander dès CHF 30'990.-**  
 Style révisité, nouvel intérieur, 5-7 sièges, 140-170 ch. Nouveau 2.2 DID Diesel avec boîte SST automatique. 4x4 ou nouveau en traction avant.

2.0 DID Diesel → 6.9 L → 183 g/km CO<sub>2</sub> → **B**



Illustr.: Lancer Sportback Ralliart, 4WD, 240 ch, CHF 40'990.-\*

**Nouveau: Lancer Sportback dès CHF 22'990.-\***  
 Plus voiture que jamais, plus de classe: essence ou Diesel, 109-240 ch.  
 \*1.5 Inform CHF 25'990.-, Diamond Bonus 3'000.-, prix net CHF 22'990.-

1.5 essence → 6.3 L → 147 g/km CO<sub>2</sub> → **B**



**Diamond Bonus**  
 jusqu'à 6'000.-\*

Génial à tout point de vue.



\*Action Diamond Bonus: tous les prix incl. 7.6% TVA et incl. Diamond Bonus. Diamond Bonus max.: Pajero Swiss Edition 3-Door CHF 63'490.-, Diamond Bonus 6'000.-, prix net CHF 57'490.-. Valable du 1.1 au 30.6.2010 à l'achat et à l'immatriculation d'un nouveau véhicule Mitsubishi concerné en stock auprès d'un concessionnaire officiel Mitsubishi. \*\*Diamond Leasing: Durée du contrat 48 mois, mobilité 10'000 km/an, intérêt annuel eff. 3.33%. Caution 5% du montant du financement ou au minimum CHF 1'000.-, casco complète obligatoire. Valable du 1.1 au 30.6.2010. \*\*\*1/3 Leasing: valable du 1.1 au 30.6.2010 à l'achat/immatriculation d'un nouveau véhicule. Colt chez un concessionnaire officiel Mitsubishi. 1<sup>er</sup> échéance du leasing 1/3 du prix au comptant, 1/3 dans 12 mois, le 1/3 restant payable dans un délai de 24 mois, mobilité 20'000 km/an, intérêt annuel eff. 0.0%. Casco complète obligatoire. La MultiLease AG n'accorde aucun financement au cas où celui-ci pourrait entraîner un surendettement du contractant du leasing. Moyenne CO<sub>2</sub> de tous les nouveaux véhicules en Suisse: 204 g/km. www.mitsubishi-motors.ch www.multilease.ch

**PARTENAIRE RÉGIONAL: La Chaux-de-Fonds: Emil Frey SA, Auto-Centre, Rue Fritz-Courvoisier 66, 032 967 97 77**

**PARTENAIRE LOCAL: Neuchâtel: Garage Wirth, 032 723 80 00 • Thielle-Wavre: Simsek SA, 032 753 68 68**



SÉQUENCES

KEYSTONE



C'EST QUI LE PLUS BEAU? Plus de 28 000 chiens, de 187 races différentes, paradent au National Exhibition Centre de Birmingham à l'occasion des Crufts 2010, grand show canin qui se termine aujourd'hui.

BANDE DESSINÉE

## Une poubelle aseptisée

En cinq ans, Krassinsky s'est imposé comme un des dessinateurs comiques les plus originaux de sa génération. Après «Les Coeurs boudinés» et «Le Singe qui aimait les fleurs», son nouvel opus, pourtant, déçoit.

ALAIN CORBELLARI

«Toutes les belles histoires ont déjà été racontées. Il reste les autres», nous promet lapidement la quatrième de couverture de la dernière BD de Krassinsky, «Les Fables de la poubelle»...

Le lecteur alléché ouvre donc l'album et que trouve-t-il? Douze nouvelles bien torchées qui le mènent dans toutes les couches de la société: on y croise une vieille tenancière de bar karaoké qui ne s'est jamais remise de la mort de Clo-Clo, un jeune parisien en vacances chez un pote qui a viré druide, une mère de famille débordée dans un TGV, un extraterrestre débarquant en pleine Amérique profonde, des auteurs narcissiques qui se rencontrent au salon du livre, deux ou trois animaux, quelques sales types, quelques paumés (parfois les mêmes), et tout cela se lit assurément avec plaisir.

On sourit souvent, mais on ne frissonne guère. Et l'on vient à se dire que même ces histoires, il se pourrait qu'on les ait déjà racontées!

Souvenez-vous des

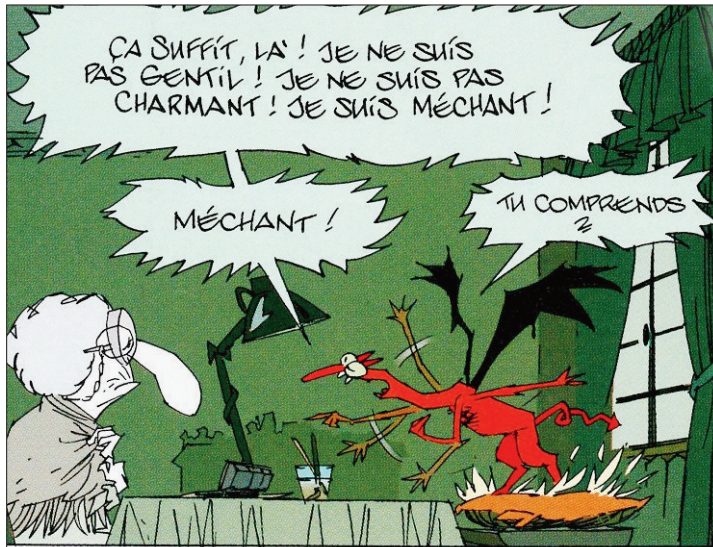

«CONTES DE LA POUBELLE» Entre faux méchants et vrais gentils, l'univers de Krassinsky reste politiquement correct. (SP)

«Tragiques destins» de Wuillemin. Oui, cela fait un bon quart de siècle, et alors? A cette époque, c'était de l'inédit. Un monde sordide, des personnages imbuables, des ambiances insoutenable, un mauvais goût qui faisait mouche dans la ligne de Reiser (en pire) et qui secouait vraiment le lecteur par sa violence, sa remise en question de notre confort et de nos certitudes bien pensantes.

Un tel humour ne se lit plus aujourd'hui que dans des fanzines alternatifs à la diffusion confidentielle. Et le très correct Krassinsky essaierait de nous faire croire que ses histoires gentiment méchantes et discrètement crades pourraient avoir quoi que ce soit de transgressif?

Même le trait tout en an-

gles, si original, du dessinateur a perdu de sa précision et de son mordant!

Au demeurant, sans le malencontreux avertissement de la quatrième de couverture, l'album n'aurait pas généré d'attentes déçues et Krassinsky serait toujours à sa place dans notre panthéon bédéique: un auteur sympathique qui, comme le pitoyable petit diabolin qu'il met en scène, ne parvient guère à être sulfureux mais nous fait passer un moment agréable avec des petites histoires rondement menées qui ne prétendent pas révolutionner la BD. /ACO

«Contes de la poubelle», Jean-Paul Krassinsky (scénario et dessin), éd. Dargaud, «Poisson-pilote», 2010

CD

## Gil Scott-Heron

ALEKSANDRA PLANINIC

Quinze ans d'absence et pourtant Gil Scott-Heron n'a rien perdu de son mordant. Légende de la soul et du spoken word, l'artiste américain revient sur le devant de la scène avec «I'm New Here». Sa disparition de la scène musicale a fait circuler les rumeurs les plus folles dont celle de sa mort. Pourtant Gil est bien présent, même plus que jamais. Si sa vie fut fortement mouvementée, l'artiste américain joue cartes sur table avec «I'm New Here». Il se confronte à lui-même et à ses fantômes et offre des morceaux hors du temps. Gil démontre toute sa force en évitant de regarder trop en arrière. Sa voix éraillée par le temps enveloppe d'espoir les mélodies noires comme dans «Me And The Devil» ou encore «Your Soul And Me». Sur les notes de Damon Albarn dans «I'll Take Care of You» Gil touche les cieux musicaux. Gil n'a plus rien à prouver si ce n'est qu'il est de retour.

I'm New Here (XL records)

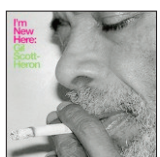

DVD

## «Morse»

RAPHAËL CHEVALLEY

Oskar est un jeune garçon marginal qui subit les brimades de ses camarades d'école. Depuis la cour enneigée de son immeuble, il aperçoit Eli, une fille de son âge qui se révèle être un vampire: comme toutes les créatures du genre, elle ne peut passer un palier de porte sans invitation. S'appropriant peu à peu, les deux enfants deviennent amis, voire amants... Grand Prix à Gérardmer 2009, «Let the Right One In» – maladroitement rebaptisé «Morse» par les éditeurs DVD – est un film de vampires qui vaut tous les «Twilight» du monde, n'en déplaise aux ados branchés! Réalisé par le Suédois Thomas Alfredson, ce conte fantastique où le sang contraste avec la neige exprime avec une rare intensité l'amour de deux persécutés de la banlieue morne de Stockholm. Sensible et déconcertant, ce film affiche une étrangeté poétique hors du commun, tant ses petits monstres n'en sont pas vraiment!

Metropolitan

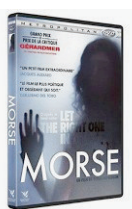

## LES COUPS DE CŒUR DES LIBRAIRES



Romain Mechiet  
Librairie Payot, Neuchâtel

### «Lily et Braine»

Après un long séjour dans un hôpital, Braine rentre de guerre sonnée, cassée. Sur le quai de la gare l'attendent les siens: sa femme Lily et son fils Louis. Une fois rétabli, Braine va retrouver la parole, l'amour, le goût des femmes, le service dépannage de la concession du beau-père. Le bonheur est de nouveau en marche. Mais c'est sans compter sur la roue avant gauche d'une belle Américaine... Qui est cette Rose Braxton qui débarque pour racheter une boîte de nuit des environs et semble tout connaître de Braine, jusqu'à son passé de jazzman? Ce roman enchante par sa limpidité, ses images et ses sons. Car il y est question de jazz, qui est ici une drogue, un monde à part

commandant un invisible engrenage. L'écriture est sublimée par le choix des mots, les rythmes changeant, la respiration musicale des phrases et de leur enchaînement. Au final, Gailly compose avec ce «Lily et Braine» une mélodie, une histoire d'amour trempée dans une encre noire.

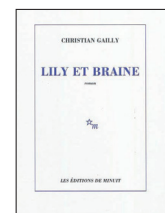

«Lily et Braine»  
Christian Gailly  
Minuit  
189 pages

### «Comme personne»

Ce roman s'ouvre sur un champ de ruines, dans le Berlin dévasté de la fin de la Seconde Guerre mondiale. C'est là que vit Maria Liedmann, là que Gregor Liedmann, trois ans, disparaît. Pulvérisé sous deux tonnes d'acier. Dans son errance vers le sud du pays, la mère, esseulée, bouleversée, retrouve son père, Emil. Le destin leur fait croiser un garçon venu d'on ne sait où, sans nom, sans identité: il sera Gregor, décide Emil. Apprenons à l'aimer. Il remplacera Gregor. Soixante ans plus tard, ce souvenir hante encore la mémoire de Gregor, qui reste anéanti par ses origines occultées et par le secret de sa mère. On le verra grandir dans les faubourgs de Nuremberg, errer à travers l'Europe,

dégouter des petits boulots, s'accrocher à sa guitare, fréquenter la jeunesse contestataire des années 1960... «Comme personne» est un roman de la quête, de l'errance et des traces que laisse le passé; la langue et les descriptions sont superbes. Gregor, à défaut de trouver une réponse à la question qui l'a obsédé toute sa vie, est peut-être en passe de trouver une certaine paix intérieure.

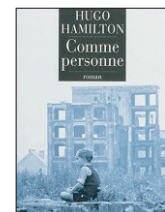

«Comme personne»  
Hugo Hamilton  
Phébus  
336 pages

### «L'horizon»

Jean Bosmans a entrepris de recenser son existence, c'est-à-dire de noter dans des carnets «ce qui aurait pu être et qui n'avait pas été», comme des prénoms et des numéros de téléphone, des rencontres, des lettres perdues et des rendez-vous manqués. De tous ces questionnements, Bosmans retient une femme, qu'il rencontra par hasard lors d'un mouvement de foule il y a de ça quarante ans. Cette femme, Jean l'aima. Ils ont en commun la solitude et le déracinement; leur histoire, pleine de non-dits, s'étend dans le Paris en noir et blanc des années 1950. Malheureusement, Jean la perdit du jour au lendemain. Il s'ensuit une enquête flottante, au gré de la mémoire de Bosmans et de quelques autres faits

épars. Rien que de très aléatoire. «L'horizon» nous fait voyager entre un épisode et l'instant présent, entre le personnage masculin adolescent et l'homme qu'il est devenu quarante ans plus tard, écrivain sexagénaire habité par une époque révolue. Un grand roman sur le temps, l'optimisme et l'amour absolu, dont la fin mélange passé, présent et une ouverture vers l'avenir – vers un horizon.

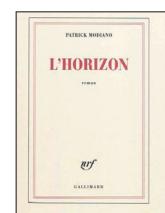

«L'horizon»  
Patrick Modiano  
Gallimard  
172 pages



Valérie Meylan  
Librairie Repères, Bienne

### «Un livre»

Imaginez un livre qui réagit au doigt et à l'œil. Il suffit de cliquer sur le point jaune pour qu'il se transforme en point bleu. De presser cinq fois sur le point rouge pour qu'il se multiplie par cinq. De secouer le livre pour que les points jaunes rouges et bleus se mélangent. De pencher le livre vers la gauche pour que tous les points se retrouvent entassés dans le coin gauche. A chaque page que l'enfant tourne la surprise est là.

Hervé Tullet n'en est pas à son coup d'essai, il a déjà produit une multitude de livres objets et interactifs aux (hélas défunt) éditions Panama. Il atteint ici le sommet. Dans la veine du «Petit-bleu et Petit-jaune» de Lionni, «Un livre» est destiné aux enfants dès trois ans à l'ima-

gination encore débordante et aux adultes qui – expérience faite – ne peuvent résister aux consignes de l'auteur. On peut donc voir des gens tout à fait sérieux se prendre au jeu et secouer le livre et vérifier ensuite si les points ont vraiment changé de place à la page suivante: jubilatoire.



«Un livre»  
Hervé Tullet  
Éditions Bayard  
128 pages



## CinéNEUCHÂTEL

**APOLLO 1** Faubourg du Lac 11, tél. 032 710 10 33  
**SHUTTER ISLAND** 2e semaine - 14/16  
 Acteurs: Leonardo Di Caprio, Mark Ruffalo, Sir Ben Kingsley. Réalisateur: Martin Scorsese.  
 1954. Teddy Daniels et Chuck Aule enquêtent sur la disparition d'une patiente échappée d'un hôpital psychiatrique à sécurité maximale.  
**VF SA au MA 14h45, 17h30, 20h30. SA 23h15**

**APOLLO 2** Faubourg du Lac 11, tél. 032 710 10 33  
**THERAPIE DE COUPLES** 1re semaine - 10/14  
 Acteurs: Vince Vaughn, Jason Bateman, Jean Reno. Réalisateur: Peter Billingsley.  
 EN PREMIÈRE SUISSE! Un couple part en vacances sur une île paradisiaque pour travailler leur futur mariage.  
**VF SA au MA 20h15. SA 23h**

**LA PRINCESSE ET LA GRENOUILLE** 7e sem. - 7/7  
 Réalisateur: John Musker.  
 Trois nominations aux Oscars 2010! Un conte qui se déroule à la Nouvelle-Orléans, dans le légendaire quartier français, où vit une jeune fille nommée Tiana.  
**VF SA au MA 15h15**

**DIE FRAU MIT DEN 5 ELEFANTEN** 2e semaine - 12/16  
 Acteurs: Svetlana Geier. Réalisateur: Vadim Jendreyko.  
 Meilleur film documentaire suisse 2010. Documentaire consacré à Svetlana Geier, traductrice en langue allemande de Dostoïevski âgée de 86 ans.  
**VO CH-all SA 18h15**

**FACE AU JUGÉ** 1re semaine - 7/12  
 Réalisateur: Pierre-François Sauter.  
 EN PREMIÈRE SUISSE - PASSION CINÉMA!  
 En présence du réalisateur: Samedi 13 mars à 18h15 au cinéma Scala à La Chaux-de-Fonds et le dimanche 14 mars à 18h15 au cinéma Apollo à Neuchâtel.  
 Suite aux plaintes et aux arrestations, le juge d'instruction établit les faits. Il entend les prévenus à huis clos et décide de leur sort. En première ligne, il est en prise directe avec une réalité sociale brute et s'occupe souvent de petites affaires qui en disent long sur le fonctionnement de l'être humain. Des affaires qui nous parlent de la vie et des gens.  
**VF DI au MA 18h15**

**APOLLO 3** Faubourg du Lac 11, tél. 032 710 10 33  
**NINE** 2e semaine - 7/12  
 Acteurs: Nicole Kidman, Marion Cotillard, Penelope Cruz. Réalisateur: Rob Marshall.  
 Guido Contini est le plus grand réalisateur de son époque. Vénéralisé par les critiques et adulé par le public, il n'a qu'un seul point faible: les jolies femmes!  
**VF SA au MA 20h15**

**LA DISPARITION DE GIULIA** 2e semaine - 12/14  
 Acteurs: Corinna Harfouch, Bruno Ganz, Stefan Kurt. Réalisateur: Christoph Schaub.  
 PASSION CINÉMA! Une comédie sur l'âge, la jeunesse et d'autres éternités. C'est précisément à l'occasion de son cinquantième anniversaire que Giulia en fait la cuisante expérience: l'âge rend invisible.  
**VF SA au MA 15h30, 18h**

**VERSO** 2e semaine - 16/16  
 Acteurs: Carlos Leal, Stress, Laurent Lucas. Réalisateur: Xavier Ruiz.  
 PASSION CINÉMA! Entre justice, rédemption et une réalité crue, Verso traite aussi bien de la face cachée de ces deux hommes que celle de Genève, réputée pour sa tranquillité et sécurité.  
**VF SA 23h**

**ARCADES** Faubourg de l'Hôpital 5, tél 032 710 10 44  
**AVATAR 3D** 13e semaine - 12/12  
 Acteurs: Sigourney Weaver, Sam Worthington. Réalisateur: James Cameron.  
 DERNIERS JOURS! Trois Oscars 2010.  
 L'événement cinématographique de cet hiver! Des images en 3D & digital comme vous ne les avez encore jamais vues au cinéma! Une exploratrice chevronnée devient le mentor d'un Marine blessé et l'aide à conduire son peuple au cours d'un conflit galactique total...  
**VF SA au MA 20h30**

## CinéREGION

**LA CHAUX-DE-FONDS**  
 ■ **ABC** (032 967 90 42)  
 Ken Park  
 Sa 18h15. Di 16h. VO. 18 ans.  
 De L. Clark  
 Capitalism: a love story  
 Sa 16h, 20h45. Di 18h15. Lu-ma 20h45. VO. De M. Moore  
 Rachida  
 Di 20h45. VO. De Y. Bachir-Chouikh  
 ■ **Corso** (032 916 13 77)  
 Sherlock Holmes  
 Sa-ma 20h30. 12 ans. De G. Ritchie  
 Océans  
 Sa-ma 18h. 7 ans. De J. Perrin  
 Alvin et les Chipmunks 2  
 Sa-di 15h30. Pour tous. De B. Thomas  
 ■ **Eden** (032 913 13 79)  
 Shutter Island  
 Sa-ma 15h, 17h45, 20h30. Sa 23h15.  
 14 ans. De M. Scorsese  
 ■ **Plaza** (032 916 13 55)  
 Thérapie de couples  
 Sa-ma 20h15. 10 ans. De P. Billingsley  
 Percy Jackson, le voleur de foudre  
 Sa-ma 14h30. 10 ans. De C. Columbus  
 Avatar 3D  
 Sa, lu-ma 17h. 12 ans. De J. Cameron  
 Verso  
 Sa 22h45. 16 ans. De X. Ruiz  
 Alice au pays des merveilles  
 Di 17h15. 7 ans. De T. Burton  
 ■ **Scala 1,2,3** (032 916 13 66)  
 Les chèvres du Pentagone  
 Sa-ma 15h30, 20h15. 10 ans.  
 De G. Heslov  
 La disparition de Giulia  
 Sa-ma 18h. 12 ans. De C. Schaub

La rafle  
 Sa-ma 17h30, 20h30. Pour tous.  
 De R. Bosch  
 Nine  
 Sa-ma 15h. 7 ans. De R. Marshall  
 The ghost writer  
 Sa-ma 20h15. 12 ans. De R. Polanski  
 La princesse et la grenouille  
 Sa-ma 15h30. 7 ans. De J. Musker  
 Face au juge  
 Sa 18h15. 7 ans. De P.-F. Sauter  
 Die Frau mit den 5 Elefanten  
 Di-ma 18h15. VO. 12 ans.  
 De V. Jendreyko

**COUVET**  
 ■ **Le Colisée** (032 863 16 66)  
 Premières neiges  
 Di 17h30 (Ciné-club). De A. Begic.  
 16 ans  
 Percy Jackson, le voleur de foudre  
 Di 15h, 20h30. 10 ans.  
 De C. Columbus



«ALICE AU PAYS DES MERVEILLES» Oh! les jolis champignons! (SP)

**PERCY JACKSON - LE VOLEUR DE Foudre** 5e semaine - 10/12  
 Acteurs: Pierce Brosnan, Uma Thurman. Réalisateur: Chris Columbus.  
 DERNIERS JOURS! Un jeune homme découvre qu'il est le descendant d'un dieu grec.  
**VF SA au MA 14h45**

**INVICTUS** 9e semaine - 7/12  
 Acteurs: Morgan Freeman, Matt Damon, Tony Kgoroge. Réalisateur: Clint Eastwood.  
 DERNIERS JOURS! En 1994, l'élection de Nelson Mandela consacre la fin de l'Apartheid, mais l'Afrique du Sud reste une nation profondément divisée sur le plan racial et économique.  
**VF SA, LU et MA 17h30**

**ALICE AU PAYS DES MERVEILLES** 7/10  
 Acteurs: Johnny Depp, Helena Bonham Carter, Anne Hathaway. Réalisateur: Tim Burton.  
 Version française: Avant-premières le dimanche 14 mars 2010. Digital 3D!  
 Jeune fille curieuse, aimable mais dissipée, Alice est prête à tout pour sortir de son quotidien mortellement ennuyeux. Même à suivre un étrange lapin blanc...  
**VF DI 17h15**

**BIO** Faubourg du Lac 27, 032 710 10 55  
**LA RAFLE** 1re semaine - Pour tous/12  
 Acteurs: Mélanie Laurent, Gad Elmaleh, Jean Reno. Réalisateur: Roselyn Bosch.  
 EN PREMIÈRE SUISSE! Joseph a onze ans. Et ce matin de juin, il doit aller à l'école, une étoile Jaune cousue sur sa poitrine... Il reçoit les encouragements d'un voisin brocanteur. Les railleries d'une boulangère.  
**VF SA au MA 15h, 17h45, 20h30**

**REX** Faubourg de l'Hôpital 16, 032 710 10 77  
**THE GHOST WRITER** 2e semaine - 12/14  
 Acteurs: Pierce Brosnan, Ewan McGregor, Olivia Williams. Réalisateur: Roman Polanski.  
 The Ghost, un «écrivain nègre» à succès est engagé pour terminer les mémoires de l'ancien premier ministre britannique, Adam Lang. Mais dès le début de cette collaboration, le projet semble périlleux.  
**VF SA au MA 17h30, 20h15**

**Océans** 7e semaine - 7/7  
 Réalisateur: Jacques Perrin.  
 Filer à 10 nœuds au cœur d'un banc de thons en chasse, accompagner les dauphins dans leurs folles cavalcades, nager avec le grand requin blanc épaule contre nageoire... Le film Océans c'est être poisson parmi les poissons.  
**VF SA au MA 15h15**

**SHERLOCK HOLMES** 6e semaine - 12/14  
 Acteurs: Robert Downey Jr., Jude Law. Réalisateur: Guy Ritchie.  
 Deux nominations aux Oscars 2010! Les aventures du célèbre détective privé britannique et de son fidèle acolyte dans le Londres du 19e siècle...  
**VF SA 23h**

**STUDIO** Faubourg du Lac 7, 032 710 10 88  
**LES CHÈVRES DU PENTAGONE** 1re sem. - 10/14  
 Acteurs: George Clooney, Ewan McGregor, Jeff Bridges. Réalisateur: Grant Heslov.  
 EN PREMIÈRE SUISSE! Bob Wilton (McGregor), un journaliste désespéré fait l'heureuse rencontre de Lyn Cassidy (Clooney), un soldat aux pouvoirs paranormaux combattant le terrorisme.  
**VF SA au MA 15h30, 20h30. SA 22h45**

**ENSEMBLE C'EST TROP** 3e semaine - 10/14  
 Acteurs: Nathalie Baye, Pierre Arditi, Jocelyn Quivrin. Réalisateur: Léa Fazer.  
 Clémentine et Sébastien, jeunes parents débordés, pris en étau entre leur travail et leurs enfants, voient Marie-France, la mère de Sébastien, s'installer chez eux.  
**VF SA au MA 18h**

**LA NEUVEVILLE**  
 ■ **Le Musée** (032 751 27 50)  
 Le père de mes enfants  
 Di 17h30. 10 ans. De M. Hansen-Love  
 Gainsbourg (vie héroïque)  
 Sa 20h30. 12 ans. De J. Sfar  
 Festival du film vert:  
 Mia et le Migou  
 Sa 10h30.  
 Promenade dans une mémoire  
 Sa 12h30.  
 Vers un crash alimentaire  
 Sa 13h30.  
 Le Titanic apicole  
 Sa 15h30.  
 Déchets: le cauchemar nucléaire  
 Sa 17h45.  
 Goldmen, résistants pour la Terre  
 Sa 20h

PUBLICITÉ

**Toyota Urban Cruiser.**  
**La 4 x 4 compacte complètement équipée.**

**Garage et Carrosserie des Montagnes SA**

**Grandjean**  
 LA CHAUX-DE-FONDS

**Léopold-Robert 107-117**  
**Tél. 032 910 53 10 - www.garagedesmontagnes.ch**

www.garagedesmontagnes.ch

TODAY TOMORROW TOYOTA

## AGENDA

**espace** = réduction de Fr. 5.- sur présentation de la carte Club espace

### NEUCHÂTEL

#### >Conférences/spectacles

«Hiroshima mon amour» **espace**  
 Théâtre du Pommier. D'après Marguerite Duras. Par la Cie Krajewski - Giorgio Brasey. Sa 13.03, 20h30.  
 «Rire en stock 2005-2009»  
 Théâtre Matchbox. Par le Duo du Bas. Réservations 079/312.87.54. Sa 13.03, 19h30.

**Match improvisation**  
 Maison du Concert. Sa 13.03, 18h30, 20h.

**Brainless**  
 Bar King. Sa 13.03, 22h.

**Croix rouge jeunesse ipod battle**  
 La Case à Chocs. Sa 13.03, 22h.

**Au musée en famille**  
 Musée d'art et histoire. Visite commentée de l'exposition «Revenez chères images». René Myrha, peintre, en confrontation avec Rose-Marie Pagnard, écrivain. Di 14.03, 11h15.

«Requiem F. J. Gossec» **espace**  
 Temple du Bas. Par l'Ensemble vocal de L'Auberson, Les Choristes de l'Arc lémanique, L'Ensemble symphonique de Neuchâtel. Di 14.03, 17h.

«Filosofi e golosi in cucina e all'Inferno»  
 Galerie YD. Conférence en italien par Francesca Rigotti. Lu 15.03, 20h.

#### >Expositions

**Galerie Aux amis des arts**  
 Exposition Beat Breitenstein, sculpture et Andreas Caderas, peinture. Ma-ve 14h-18h, sa-di 10h-12h 14h-17h. Jusqu'au 14.03

**Galerie Ditesheim**  
 Exposition René Myrha, peintures et œuvres sur papier. Ma-ve 14h-18h30. Sa 10h-12h/14h-17h. Di 15h-18h. Jusqu'au 03.04.

**La Tour de Dresse**  
 Exposition Solange Berger. Peinture. Ma-ve 14h30-18h. Sa 10h-12h/14h-17h. Di 14h-17h. Sur rendez-vous 079 304 32 04. Jusqu'au 27.03.

**CAN - Centre d'art contemporain**  
 «Composite Visions». Exposition en collaboration avec le CCNOA de Bruxelles. Me-sa 14h-19h. Je 14h-21h. Di 14h-17h. Jusqu'au 21.03.

**Théâtre du Pommier**  
 Exposition Jean-Philippe Daulte. Photographies: Hibakusha (Corée du Nord, Iran, Inde, Pakistan). Lu-ve 9h-12h/14h-18h (sauf lu matin) ou une heure avant le début des spectacles. Jusqu'au 26.03.

**Galerie Quint-Essences**  
 Exposition «TotentARTon». Maurizio Wenzin et Mylène Racine Droz. Nouvelle série de meubles en carton. Jusqu'au 03.04.

Expositon «Récup-ART». Anaïs Laurent. Message écologique et éthique dans la forme d'une récupération pour en faire des objets d'arts. Jusqu'au 25.04. Me-sa, 9h-12h/14h-17h.

**La Locomotive**  
 «La principauté noire et autres histoires». Exposition de Flora Gjinovci Buberle. Je-ve 17h-19h. Sa-di 14h-18h. Du 13.03 au 03.04.

**>Musées**  
 Maison blanche Le Corbusier  
 Visites guidées publiques: 1er samedi

#### >Musées

**Les Galeries de l'histoire**  
 «Une ville en mouvement». Photographies phares de la ville de Neuchâtel.  
 «Les maquettes historiques». Sept fascinantes maquettes retracent le développement urbanistique de Neuchâtel entre l'an 1000 et 2000. Me et di 13h-17h ou sur rdv. Jusqu'au 06.01.2011.

**Musée d'ethnographie**  
 «Helvetia Park». Onze attractions de fête foraine développant des récits contrastés sur les multiples définitions de la culture en Suisse. Jusqu'au 16.05.  
 Retour d'Angola. «La deuxième Mission scientifique suisse en Angola (MSSA) qui fut menée par des chercheurs neuchâtelois de 1932 à 1933». Jusqu'au 31.12. Ma-di 10h-17h.

**Musée d'art et histoire**  
 «La nature dans tous ses états». Jusqu'au 18.02.2011.  
 «Le legs Yvan et Hélène Amez-Droz». Jusqu'au 30.01.2012.  
 «Revenez chères images!». René Myrha, peintre, en confrontation avec Rose-Marie Pagnard, écrivain. Jusqu'au 16.05. Ma-di 11h-18h.

**Centre Dürrenmatt**  
 «Dürrenmatt caricaturiste: nouvelles acquisitions». Me-di 11h-17h. Jusqu'au 16.05.

**LA CHAUX-DE-FONDS**

**>Spectacles**

«Oukikan»  
 Musée d'histoire naturelle. Par le théâtre de marionnettes de la Turlutaine. Dès 5 ans. Sa 13.03, 15h. Di 14.03, 11h.  
 «Duos sur canapé»  
 Zap Théâtre. Par la troupe du Zap Théâtre. De Marc Camoletti. Sa 13.03, 20h30.

**Samedi «Promotion jeunes talents de l'école de musique»**  
 Conservatoire, salle Fallier. Charlotte Graber, piano; classe de Valérie Brandt. Oeuvres de Bach, Beethoven, Scriabine et Debussy. Sa 13.03, 11h.

**Soutien à l'association Raphaël Bikini Test.** «Unis contre le cancer». Soirée festive aux sonorités funk, rock et electro. Sa 13.03, 22h-4h.

**Trio Wanderer** **espace**  
 L'Heure bleue, salle de musique. Di 14.03, 17h. (Causerie à 16h15).

**>Exposition**

**Club 44**  
 Exposition «Omnibus pour l'Himalach», dessins de Matthieu Berthod. Ouvert les soirs de conférence ou sur demande (durant les heures de bureau) au 032 913 45 44. Jusqu'au 01.05.

**>Musées**

**Musée d'horlogerie de l'Locle**  
 Château des Monts. Collection permanente de montres, pendules et automates. Collection Maurice Sandoz, montres et automates; «Les temps de la Montre»; «Les temps du Temps». Pendulerie neuchâteloise. Jusqu'au 30.04. Ma-di 14h-17h. Visites commentées sur rdv.

**Musée des beaux-arts**  
 Exposition «Impressions du noir». L'estampe moderne et contemporaine, de Felix Vallotton à Olivier Mosset. Exposition Lermite. «Calvaire brévinien, genèse d'une œuvre». Ma-di 14h-17h. Du 14.03 au 29.08.

**>Visite guidée à pied**  
 «Urbanisme horloger»  
 En ville. Découverte de l'histoire horlogère et des petites histoires qui ont façonné Le Locle au fil des siècles. Durée, 2h. F/A. Départ de l'Hôtel de ville. Sa 10h. Jusqu'au 30.11.

Retrouvez l'agenda sur notre site internet **www.arcinfo.ch**

PUBLICITÉ

**Optic 2000**  
 www.optic2000.ch

**NON À LA VUE CHÈRE!**

**CHF 150.\*** **1 MONTURE**  
 + 2 verres antireflets

Optic 2000 recommande les verres Essilor®

\*selon conditions en magasin.

**HOULMANN**  
**MARIN-CENTRE**  
 Tél. 032 753 33 50  
**CERNIER**  
 Tél. 032 853 16 16  
**NEUCHÂTEL**  
 Rue de l'Hôpital 15  
 Tél. 032 721 31 31  
**ST-AUBIN**  
 Rue de la Poste 1  
 Tél. 032 835 21 32

**VON GUNTEN**  
**LA CHAUX-DE-FONDS**  
 Av. Léopold-Robert 23  
 Tél. 032 913 50 44  
 www.optic2000.ch



CIMAISES <sup>SP</sup>

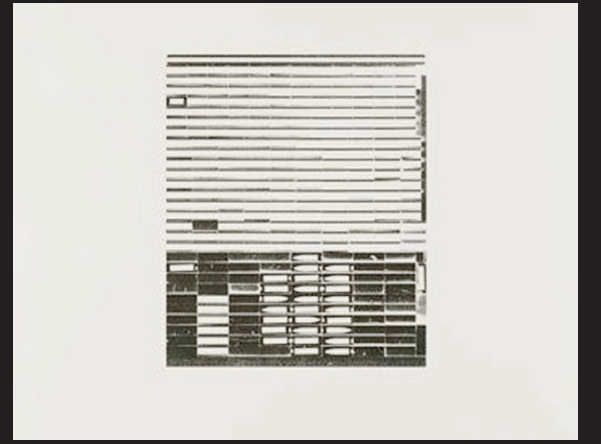

«IMPRESSIONS DU NOIR» «Le Mont-Rose» de Vallotton (au centre), «Anna Held» de Toulouse-Lautrec et l'œuvre sans titre de John Armleder: la gravure prend de multiples visages.

BEAUX-ARTS

# De grands coloristes en noir et blanc

**Le Musée des beaux-arts du Locle met en valeur sa collection d'estampes et se concentre sur une toile de Lermite. Deux accrochages à découvrir dès demain.**

DOMINIQUE BOSSHARD

Peintre mais aussi graveur, Félix Vallotton s'inscrit «tout naturellement» dans «Impressions du noir», l'une des nouvelles expositions aujourd'hui vernies au Musée des beaux-arts du Locle. Voisines immédiates des xylographes de l'artiste vaudois – une série de montagnes qui fait écho à l'art de l'estampe japonaise –, les compositions géométriques en noir et blanc de John Armleder surprennent davantage. «Pour Armleder, la couleur est un langage. On retrouve ici l'esprit ludique de l'artiste, mais ces compositions de plombs typographiques tranchent avec sa production habituelle», éclaire la conservatrice Stéphanie Guex.

Et c'est aussi à cela que nous invite cette riche exposition dédiée à l'estampe, à partager les incursions marginales des artistes des 19e et 20e siècles dans l'art du noir. Renoir l'impressionniste, les nabis Vuillard et Bonnard y ont sacrifié. Dans les années 1890, le succès des affiches de Toulouse-Lautrec contribue à revaloriser la lithographie en couleur. Sollicités par le célèbre galeriste et marchand d'art Ambroise Vollard, les peintres majeurs de l'époque s'engagent dans cette voie. Et eux, les coloristes, vont même venir

s'inscrire dans la grande tradition de la gravure née dans le noir et le blanc, avec quelques œuvres qui font dialoguer l'encre et le papier.

L'art du noir traverse les courants artistiques et les décennies, il «résiste» au 20e siècle, le siècle de la couleur. Acquisition toute récente du musée, le travail de Ian Anüll combine jeux de mots et visuels dans des compositions très tranchées. C'est en jouant sur la même opposition radicale du trait noir et du papier immaculé qu'Olivier Mosset fait apparaître les lettres du mot HELP. Chez le sculpteur André Ramseyer, le contraste s'allie à l'intime, la ligne d'une blancheur absolue dessine sur le noir profond les courbes de corps enlacés. D'autres, tels André Evrard, travaillent sur les nuances, l'artiste vaudois Alain Huck s'interroge sur l'effacement, la disparition de l'image au fil des impressions successives.

C'est avec ses doigts armés de papier de verre que la Suissesse Miriam Cahn grave ses étranges visages de femmes et brouille la frontière entre l'animal et l'humain. Dans le même retour à la figuration de la fin du 20e, la plasticienne Louise Bourgeois décline sa «Vue depuis le fonds du puits», une série de visions introspectives, traumatiques.

Tracés à la pointe du burin ou à l'acide, confinés sur le cuivre, le linoléum, le bois ou la pierre, les voyages sont infinis. /DBO

Le Locle, Musée des beaux-arts, jusqu'au 29 août. Vernissage aujourd'hui à 18h30

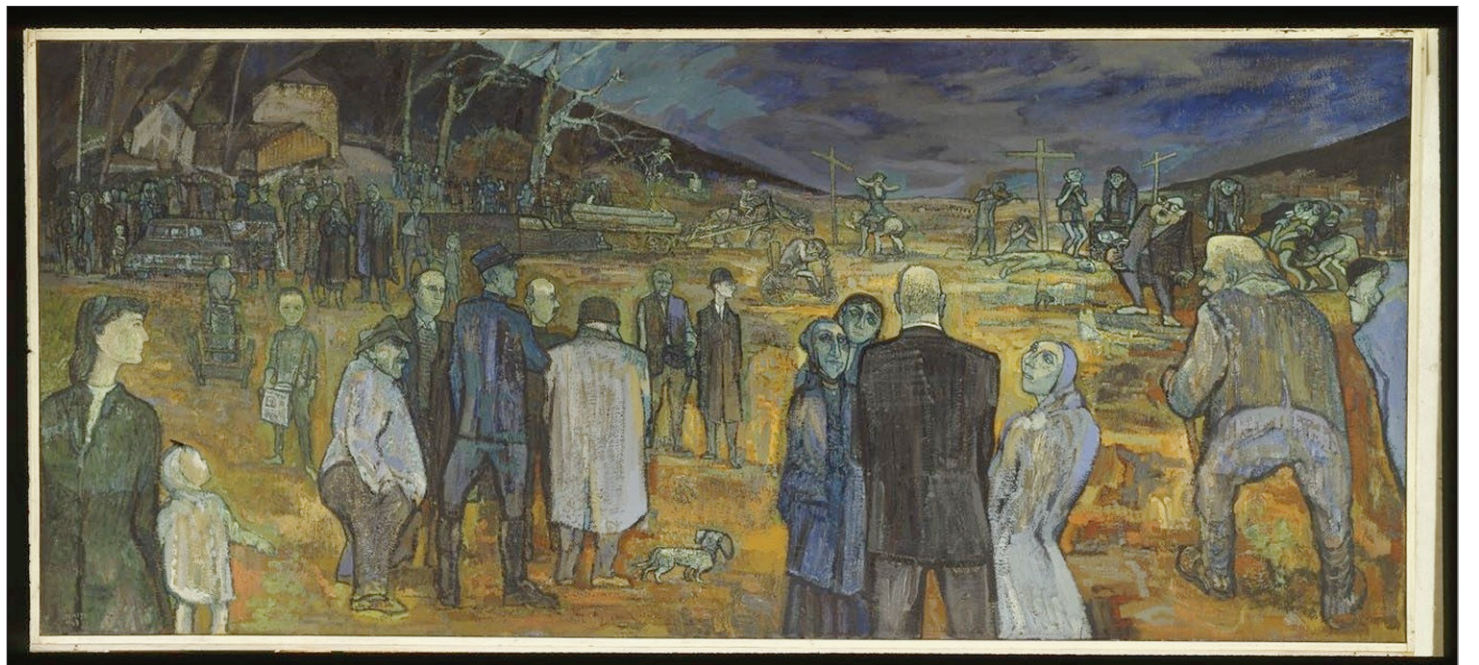

«LE CALVAIRE BRÉVINIEN» Le musée du Locle offre de nouvelles perspectives sur cette œuvre de Lermite.

(SP)

## Face à face avec le calvaire de Lermite

Un fait divers est à l'origine du «Calvaire brévinien» peint par Lermite. Contrariés dans leur amour, lui étant catholique, elle protestante, deux jeunes gens ont mis fin à leurs jours. La tragédie s'est déroulée à La Brévine dans les années 1940, avant que le peintre né au Locle ne s'y installe. Ancré dans la région, le tableau ne s'affranchit pas moins de son contexte social et de son ancrage contemporain.

«La toile fascine même si l'on n'en connaît pas la source», commente la conservatrice Stéphanie Guex, qui a choisi de replacer l'œuvre dans la production du jeune Lermite des années 1940. «Elle use de codes iconographiques connus et s'ouvre à plusieurs niveaux de lecture.»

Reflète des préoccupations du peintre à

cette époque-là, le «Calvaire» marque aussi la fin de sa première période, celle de la figuration humaine, et porte d'ores et déjà les germes de l'œuvre à venir.

Les cicatrices de la guerre sont encore vives quand Lermite achève sa toile, en 1949. Personnages grotesques et mutilés peuplent le calvaire, au second plan, où apparaissent deux squelettes, sans doute en référence au «Triomphe de la mort» de Bruegel. «On songe aussi aux peintres allemands, à Otto Dix, à leur dénonciation grinçante de la guerre.»

Un ciel plombé, comme une chape posée sur l'horizon... S'affirmant dans cette toile-là, le paysage se charge de la gravité et du tourment que n'expriment pas les personnages placés au premier plan,

spectateurs indifférents qui recadrent la scène. «On retrouvera tardivement chez Lermite les oppositions chromatiques entre couleurs froides et couleurs chaudes: non pas dans ses paysages, mais dans ses vitraux.», complète Stéphanie Guex.

Attaché à valoriser le patrimoine régional, le musée propose en outre un accrochage de la collection Ebel, récemment reçue en dépôt. Une occasion de (re) découvrir Lili Erzinger (1908-1964), une artiste zurichoise qui se rapprocha des concrets du groupe Allianz, après avoir, entre autres, fréquenté l'atelier de Léger à Paris. /dbo

En complément à l'exposition: «Autour du Calvaire brévinien de Lermite», Jacques-André Stuedler, éd. Frisson, 2009

## AGENDA

espace = réduction de Fr. 5.- sur présentation de la carte Club espace

**AUVERNIER**

**>Spectacle**  
«La Chambre Mandarine»  
Salle Polyvalente. Par La Boutade.  
Comédie de Robert Thomas. Réservations  
au 079 471 46 00.  
Sa 13.03, 20h. Di 14.03, 17h.  
Ve 19.03, sa 20.03, 20h.

**BEVAIX**

**>Exposition**  
Moulin  
Exposition Anne Perrin, aquarelles.  
Ve-di 14h30-18h. Jusqu'au 28.03.

**BOUDRY**

**>Concert**  
Trois Chœurs  
Salle de spectacle. Chœur d'enfants  
des écoles boudryennes; Hymnes  
en chœurs, chœurs d'hommes  
neuchâtelois; Chœur mixte l'Aurore  
des Fins. Sa 13.03, 20h.

**COLOMBIER**

**>Festival**  
Colomb'rire  
Théâtre. Première édition. Sa 13.03,  
dès 20h.

**>Exposition**  
Centre de prévention et santé  
Exposition Béatrice Zumwald, peinture.  
Lu-je 8h-18h. Ve 8h-16h. Jusqu'au 26.03.

**>Musée**  
Musée militaire et des toiles peintes  
Ma-ve 14h-17h. Visite guidée du château,  
premier di du mois, 15h.

**CORCELLES**

**>Exposition**  
Galerie Arcane  
Exposition René Vasquez, peinture  
et Camille Rapin, céramique. Ma-ve  
17h30-19h. Sa 14h-17h.  
Jusqu'au 27.03.

**CORTAILLOD**

**>Exposition**  
Galerie Jonas  
Exposition Danièle Carrel, aquarelles,  
Rebecca Maeder et Sangwoo Kim,  
céramiques. Me-sa 14h30-18h30.  
Di 14h30-17h. Jusqu'au 28.03.

**COUVET**

**>Spectacle**  
«Ainsi soit-il»  
Salle de spectacle. Comédie de Jean-  
François Champion. Sa 13.03, 20h30.

**FLEURIER**

**>Expositions**  
Galerie Âme Couleur  
Exposition «Regard(s) sur le paysage  
19e-21e». Ensemble d'œuvres sur toile  
et sur papier, sur la thématique  
du paysage, du 19e au 21e siècle.  
Je-ve 14h-18h. Sa 10h-17h ou sur rdv.  
Jusqu'au 27.03.

**Galerie Bleu de Chine**  
Exposition Marlène Gilliland aquarelliste  
et Jean-Pierre Maurice et ses insectes  
en acier. Ve-di 15h-18h et sur rdv.  
Jusqu'au 28.03.

**HAUTERIVE**

**>Exposition**  
Villa Arteart  
Exposition Isabelle Ryser (-Comtesse).  
Peinture à l'huile. Tous les jours  
14h-20h. Jusqu'au 30.04.

**>Musée**

**Le Laténium**  
Exposition «Du Nil à Alexandrie». Grâce  
à l'eau du Nil, Alexandrie a connu un essor  
économique et un rayonnement scientifi-  
que et culturel unique en Méditerranée.  
Ma-di 10h-17h. Jusqu'au 30.05.

**LA NEUVEVILLE**

**>Exposition**  
Galerie du Faucon  
Exposition Gilbert Pingeon. «Des anges

parmi nous». Peintures. Ve-di 15h-18h.  
Du 13.03 au 04.04. Vernissage,  
sa 13.03, dès 17h.

**SAINT-IMIER**

**>Concert**  
Soirée métal hardcore - Post rock  
Espace Noir. Avec Lost Sphere Project,  
Impure Wilhelmina et Killbody Tuning.  
Sa 13.03, 22h.

**BÉVILARD**

**>Spectacle**  
Festival Usinesonore  
Usine Schaublin. Du sa 13 au di 14.03,  
11h-24h.

**SAULES**

**>Spectacle**  
«Piments noirs»  
Moulin de Bayerel. Chansons, texte,  
musique, danse et jeu masqué, 20 tableaux  
brossés sur le mode poétique, grinçant ou  
burlesque. Sa 13.03, 19h.

**TRAVERS**

**>Musée**  
Mines d'asphalte du Val-de-Travers  
Visite guidée des galeries des Mines à  
La Presta, évocation de la vie quotidienne  
des mineurs et présentation du Musée  
de la Mine. Di 12h30 et 14h30, ainsi que  
tous les jours à 14h30 avec réservation  
obligatoire avant 11h. Groupes: toute  
l'année sur rdv. Jusqu'au 31.03.

**VALANGIN**

**>Concert**  
Quatuor de flûtes traversières  
Château. Aline Glasson, Laetitia Tanner,  
Anne-Laure Pantillon et Nathalie Tollardo.  
Oeuvres de Mozart, Debussy, Shakarian,  
Fauré, Mendelssohn et Köhler.  
Di 14.03, 17h30.

**>Exposition**  
Moulin de la Tourelle  
Exposition Paltenghi. Peinture.  
Me-sa 15h-18h30. Di 15h-17h30.  
Jusqu'au 28.03.





## SANTÉ PUBLIQUE

### La prévention, ça paie!

Selon une étude à laquelle a participé l'Université de Neuchâtel, la promotion de la santé et la prévention sont efficaces. Le retour sur chaque franc investi varie entre 9 fr. pour la prévention des accidents de la route, 23 fr. pour celle de l'alcool et 41 fr. pour celle du tabac. /ats

## Coup d'envoi du Festival international de films de Fribourg

Le 24e Festival international de films de Fribourg (Fiff) démarre ce soir. Parmi les 80 longs métrages à l'affiche jusqu'au 20 mars, l'Amérique latine figure en bonne place avec une foison de premières helvétiques. /ats

## COURRIER

# Les tribulations planétaires d'une lettre au numéro postal boiteux

Une erreur d'une unité dans le numéro postal signifie souvent un retour à l'expéditeur. Etude de cas avec une lettre postée de Saint-Louis aux Etats-Unis.

PIERRE-ANDRÉ SIEBER

La Poste prend-elle encore le soin de corriger les adresses incomplètes ou erronées avant de retourner une lettre à l'expéditeur?

Même si elle prétend que si, l'histoire d'un courrier envoyé des Etats-Unis à Christine et Michel Jordan à La Corbaz (FR) démontre qu'il y a parfois des exceptions.

Voici cette aventure épistolaire. Peu avant Noël, une Américaine, qui avait passé un séjour linguistique au sein de cette famille fribourgeoise, écrit une carte de vœux postée à Saint-Louis (Missouri). Mais plusieurs semaines plus tard, elle reçoit sa lettre en retour avec une sorte de post-it de La Poste suisse signé par un employé: «Le destinataire est introuvable à l'adresse indiquée». Pourtant, le couple en question est bien vivant et bien connu dans la région puisqu'il habite à La Corbaz depuis 35 ans! Au dos de l'enveloppe, le géant jaune helvétique a pris soin d'apposer un autocollant avec l'explication de

l'erreur commise par l'expéditrice américaine: «Ce NPA (réf: numéro postal d'acheminement) 1783 n'est plus valable. Nouveau NPA: 1782». Au lieu de cet exercice de correction tatonnée, n'aurait-il pas été plus simple pour le facteur d'acheminer le pli à La Corbaz au lieu de le renvoyer dans la ville qui vit naître Charles Lindbergh? Est-ce dû à l'amélioration des liaisons transatlantiques? Reste que les destinataires se demandent encore comment se tromper d'une unité dans le numéro postal a conduit illico à un retour à l'expéditeur aux confins du Missouri.

Hormis cette coquille, tout le reste de l'adresse était rigoureusement exact. Par ailleurs, le numéro postal boiteux est presque excusable. Il faut savoir que La Corbaz était autrefois rattachée à Pensier (NPA 1783) et que maintenant les changements effectués par La Poste elle-même l'ont attribuée à la commune de Belfaux (NPA 1782). «C'est sans doute un des méfaits de l'évolution du tri du courrier toujours plus rapide», lance Christine Jordan. «Et nous sommes davantage concernés par les erreurs de NPA parce qu'on nous l'a changé. La preuve: mes enfants, qui n'habitent pas à La Corbaz, ont reçu

sans problème le courrier de notre amie américaine. Une fois, il nous est arrivé un ennui avec une facture qui ne nous est jamais parvenue, ce qui a provoqué des pénalités de retard.»

Cette histoire n'est pas isolée. Une entreprise établie en Sarine en a fait aussi l'expérience dernièrement. Elle a envoyé un pli en courrier «B» à un client habitant dans un hameau fribourgeois ne comportant que trois familles. L'adresse était exacte mais il manquait le numéro de rue. Là aussi, même procédé: au lieu de rechercher à qui peut bien être destiné l'envoi, La Poste retourne la lettre 11 jours plus tard à l'expéditeur. Un autre usager dont la sœur habite à Bussigny s'est vu traité de la sorte lorsqu'il a confondu la rue des Collèges et celle des Ecoles... /PAS-La Liberté



LA POSTE Le centre de courrier postal ultramoderne d'Eclépens n'empêche pas quelques couacs... (KEYSTONE)

## L'erreur d'adressage est encore permise

Concernant le cas du courrier de La Corbaz, La Poste précise que, malgré la petite erreur que comportait l'adresse, la lettre a été traitée sans problème par le centre courrier d'Eclépens collectant les lettres à distribuer en Suisse romande. Cet envoi a ensuite été transmis dans la région de distribution dont fait partie La Corbaz. «Lors de la préparation de la tournée, un des facteurs de La Poste a constaté l'erreur, l'a corrigée et a fait renvoyer la lettre à son expéditeur», explique Nathalie Salamin, porte-parole. «Ce n'est pas la procédure normale. L'envoi aurait dû être

distribué à son destinataire.» Le renvoi de cette lettre à son expéditeur n'est donc pas dû au tri automatique. Il constitue une erreur dont s'excuse La Poste. Qui a décidé, à la suite de ce problème, de rappeler ses directives à ses facteurs. Quant aux deux autres cas de retour précités, La Poste indique qu'elle distribue le courrier même si l'adresse est incomplète lorsqu'il s'agit de courrier A et B affranchi par un particulier (qui colle un timbre sur l'enveloppe).

Le géant jaune l'assure: l'erreur d'adressage est encore permise. Deux

centres de traitement des courriers qui comportent des erreurs ou des écritures illisibles existent en Suisse. Les adresses peuvent comporter des erreurs ou être rédigées de manière trop artistique. Un opérateur est alors chargé de rectifier l'adresse pour que le courrier soit acheminé. A en croire les statistiques de La Poste, 92,6% du courrier expédié de l'étranger parvient dans les délais à leurs destinataires en Suisse, ce qui permet au géant jaune helvétique de figurer parmi les prestataires les plus rapides sur le plan européen. /pas

«Le destinataire est introuvable à l'adresse indiquée»

## CRITIQUE

Roman

### Magique rameau

Petite fille, Rose-Marie Pagnard devait certainement parler aux étoiles. Soixante ans plus tard, l'écrivain des Breuleux imprègne toujours de ses gracieuses interrogations un monde fantastique, au fil de romans salués par de nombreuses distinctions, dont le prix Schiller 1999. Son dernier récit, «Le motif du rameau», donne la parole à la nuit. La nuit, confidente facétieuse de personnages d'opérette déjantés et pourtant tellement familiers. En un chassé-croisé infernal entre Bergue et Tokyo, on rencontre une ex-cascadeuse, un écrivain chasseur de lièvres, un juriste allumé et une femme amoureuse contre vents et marées. La frontière mouvante entre rêve et réalité se fond dans la poésie malicieuse

du propos, dans la musicalité de l'écriture. Compagne du peintre René Myrha (dont on peut voir actuellement les œuvres au Musée d'art et d'histoire de Neuchâtel et à la galerie Dietesheim), la Jurassienne transpose dans l'univers du conte ses étonnements émerveillés pour le génie créateur de l'être humain. Une fable qui laisse au lecteur par quelques indicibles sortilèges un parfum de plénitude fugace et essentiel. Catherine Favre

Dédicace aujourd'hui de 15h à 17h chez Payot à La Chaux-de-Fonds: Rose-Marie Pagnard («Le motif du rameau et autres liens invisibles»); Catherine Lovey («Un roman russe et drôle»); Anne Brécart («Le Monde d'Archibald»), toutes trois éditées chez Zoé



RÉTINES  
Freddy Landry

## Promo du cinéma... à la télé

Pour faire sa promo, le cinéma qui reste efficace, dispose de multiples festivals, de manifestations à lui dédiées. Des «académies» décernent en France des «Césars», aux Etats-Unis des «Oscars», etc. Même la modeste petite Helvétie cinématographique s'y est mise avec des «quartz» froids décernés le week-end dernier à Lucerne.

Qu'on les suive en direct ou en différé, qu'on en lise des reflets dans la presse, un mot revient souvent à propos de ces manifestations: «ennuyeux». Les Américains atteignent sur le petit écran des foules grâce à leurs vedettes. Les Français espèrent en faire autant avec les duos d'animateurs qui se croient dans un cabaret intime. Les Suisses ont tout à apprendre; ils apprennent lentement. Deux composantes à l'occasion des deux récentes distributions de

«quartz» à Lucerne en 2009 et 2010, la remise des prix et une nuit télévisée du cinéma.

La convergence est difficile entre nos trois canaux nationaux principaux, en italien, allemand et français.

Vous vouliez tout du même du direct? Alors servez-vous en pionnant sur Zurich ou Lugano, car Genève évite l'ennui en renonçant au direct pour une introduction à un film et quelques mots à échanger avec de rares lauréats.

La rencontre avec les personnages du film de premier rideau, «Marcello, Marcello» de Denis Rabaglia, permet presque en même temps de saisir en français, en allemand et en italien, vertueusement doublés les mêmes dialogues sans sous-titres. La tour de Babel, c'était quoi, autrefois?

Surprises il y eut, heureusement, grâce à des décisions inattendues des larges jurys d'Académies. Les Américains attendaient qu'«Avatar» de

Cameron fasse le plein. Il fut fait par un film indépendant d'une femme, la première à monter sur la haute marche du podium, Kathryn Bigelow, pour ses «Démoneurs»

En France, Jacques Audiard fait certes le plein attendu avec «Un Prophète», Resnais totalement oublié.

Mais le prix d'interprétation féminine couronne Isabelle Adjani pour la cinquième fois... dans un excellent film produit et présenté en priorité sur Arte, «La journée de la jupe».

Même la Suisse qui attendait «La disparition de Giulia», un bon film de Christoph Schaub cité par les parieurs, s'offre «Cœur animal», un excellent film de Séverine Cornemusaz, doublement «quartzisé».

Bonnes surprises que ces surprises!

Développement et illustrations sur Hppt: //blog.lexpress.ch/retines





KEYSTONE

## Carlo Janka est le quatrième Suisse à remporter le classement général de la Coupe du monde

Lancée en 1967, la Coupe du monde n'a sacré que quatre skieurs suisses au classement général. Avant Carlo Janka, Peter Lüscher s'était imposé en 1979, tandis que Pirmin Zurbriggen avait triomphé à quatre reprises en 1984, 1987, 1988 et 1990. Dernier à avoir été sacré, Paul Accola y était parvenu en 1992. /si

## Nouveau podium pour Mike Schmid en skicross

Mike Schmid a été battu lors de l'étape de Coupe du monde de Grindelwald. Devant son public, le Bernois a dû se contenter de la deuxième place, lors d'une course remportée par le Norvégien Audun Grønvd. /si

SKI ALPIN

# Janka touche le Graal

**A 23 ans et pour sa deuxième saison seulement en Coupe du monde, Carlo Janka a remporté le classement général après sa victoire d'hier dans le géant. Il est vraiment phénoménal!**

GARMISCH  
PASCAL DUPASQUIER

Il l'a fait! Carlo Janka s'est offert le Graal. Oui, le grand globe de cristal de la Coupe du monde est à lui. Et de la plus brillante des manières: en remportant le slalom géant devant l'Italien Simoncelli et le duo Schoerghofer-Ligety. Seulement huitième, Benjamin Raich est relégué à 106 points. Le slalom de ce matin comptera pour beurre...

Le monde se prosterne. A commencer par Benjamin Raich, son meilleur «ennemi», qui échoue à la deuxième place pour la cinquième fois depuis 2005! «Sa victoire est méritée», confie le skieur du Pitztal. «Carlo Janka a été régulier durant toute la saison. En plus, il a obtenu six victoires. La différence est là. Pour ma part, je me suis montré régulier, mais je n'ai gagné qu'une seule fois (réd: dans le super-combiné de Val-d'Isère). Finir entre la quatrième et la septième ou huitième place, ça ne rapporte pas autant de points... Chapeau à lui!»

Carlo Janka est phénoménal. Et les adjectifs manquent pour qualifier cet «énergumène» un peu dégingandé. A 23 ans, et pour seulement sa deuxième saison complète sur le circuit, le jeune homme touche à la récompense suprême: il est le skieur le plus complet de la planète, 18 ans après Paul Accola, un autre Grison. C'était l'hiver 1992, Carlo

Janka avait cinq ans et demi. Que de chemin parcouru depuis. Janka? Un palmarès à faire pâlir ses adversaires! Jugez plutôt: un titre de champion du monde, un titre olympique (les deux fois en géant) et maintenant le général de la Coupe du monde. Le tout entre 2009 et 2010. Qui dit mieux? «Je vis comme dans un rêve depuis deux saisons. Avoir gagné tout ça à 23 ans seulement me rend très fier», commente sobrement Iceman.

On l'a dit, on le répète: Carlo Janka est un skieur comme il en existe un tous les 20 ans. Sa technique parfaite sur les skis, ses courbes tirées au cordeau et, surtout, son mental à toute épreuve en font un champion exceptionnel. «Ce qui est incroyable, c'est que son humeur est toujours égale», décrit Marco Büchel. «Dans la victoire ou dans la défaite, son niveau émotionnel reste quasiment inchangé. Cela lui permet de rebondir après chaque coup d'arrêt. Son principal avantage sur les autres se trouve là.»

Ses qualités d'homme de glace, le skieur d'Obersaxen les a une fois encore démontrées, hier dans le géant. Leader après la première manche, il a su gérer la pression avec un rare détachement. «Entre les deux manches, il s'est comporté comme toujours, cool et décontracté. C'est absolument fou», s'étonne Jörg Rothen, son entraîneur dans le groupe «vitesse».

Mais quel est donc son secret? «Vous savez, c'est quelque chose que l'on a ou que l'on n'a pas», répond Carlo Janka. «Je ne peux pas dire pourquoi j'arrive à être cool. J'ai la chance d'être né comme ça.» Le Grison est cependant humain. Il avoue avoir ressenti de la pression avant les deux



**CARLO JANKA** Une technique parfaite, des courbes tirées au cordeau... Et un mental à toute épreuve!

(KEYSTONE)

manches: «Je n'avais pas trop bien réussi dans le super-G et ce n'était pas facile. Heureusement, une fois sur les skis, je suis resté calme.»

Comme le disait Didier Cuche la veille: Janka va encore en embêter quelques-uns pendant très longtemps. «L'avenir? J'ai un titre de champion du monde et un globe à défendre l'an prochain», souffle-t-il. «J'espère pouvoir skier au même niveau que ces deux derniers hivers, qui ont été incroyables.»

Un champion est né. Ce qui ne gâche rien, il est Suisse. /PAD

## Martin Rufener sous le choc

«Les mots me manquent, tellement sa performance est exceptionnelle!» Martin Rufener est sous le choc. Le Bernois dodeline de la tête, comme un boxeur envoyé au tapis. «Depuis six ans que je suis à la tête de l'équipe de Suisse, et même avant lorsque j'étais au Canada, jamais je n'ai vu un skieur de cette trempe», s'enflamme-il. «Carlo a tout, la technique, la puissance, le mental. Après sa onzième place jeudi dans le super-G, il a su rebondir.» Le chef alpin messieurs ne tarit pas d'éloges. «Son mental est incroyable», réagit-il. «A part Federer, il n'y a pas d'autres athlètes comme lui. Il est constant, capable de réagir après chaque contre-performance.»

La question est de savoir maintenant jusqu'où montera la nouvelle étoile du ski suisse. Faut-il le rappeler, l'hiver passé, pour sa première saison complète en Coupe du monde, «Iceman» espérait marquer 150 points au classement général. Un an plus tard, il achève son exercice avec 1197 unités! «Son potentiel est tellement élevé qu'il peut encore beaucoup progresser. On va continuer à travailler pas à pas, voir où il y a encore des manques», analyse Martin Rufener. «Cela dit, il ne faut pas croire que tout est facile pour lui. Carlo s'entraîne fort pour en arriver là. C'est le meilleur exemple pour tous. Le groupe peut beaucoup apprendre avec lui.» /pad

## Magnifique happy-end pour Lindsey Vonn

A l'instar de Carlo Janka, Lindsey Vonn a assuré avec panache son globe au classement général de la Coupe du monde. A Garmisch, l'Américaine s'est imposée en super-G, distançant définitivement sa rivale allemande Maria Riesch (4e).

Lindsey Vonn a enlevé ce trophée pour la troisième année consécutive. Une prouesse qui n'avait plus été réussie depuis le triplé de l'Autrichienne Petra Kronberger de 1990 à 1992. A cette récompense ultime, la skieuse du Minnesota a ajouté les globes de descente, super-G et super-combiné. Sans parler de ses onze victoires sur le circuit. Ni de ses médailles aux JO de Vancouver, l'or de la descente et le bronze du super-combiné. «Je suis très fière de ma saison, mais je suis contente aussi qu'elle soit finie», a lâché l'Américaine, qui a multiplié les blessures cet hiver et les chutes dans les épreuves techniques. «Je vais maintenant aller dans un endroit chaud



**BISOU** Lindsey Vonn embrasse son quatrième globe de la saison, le plus beau, celui du général. (KEYSTONE)

pour un long moment, et ne pas rechausser mes skis probablement avant le mois d'août. Mon corps est tout cassé», a-t-elle relevé. En s'imposant hier, Lindsey Vonn a battu un autre record. Avec 33 succès en Coupe du monde, elle est devenue l'Américaine la plus prolifique, dépassant la marque qu'elle co-détenait avec Bode Miller.

Outre Lindsey Vonn, Nadia Styger a profité de sa dernière course de la saison pour s'offrir un happy-end. Trois mois après une deuxième place à Val d'Isère, la skieuse de Sattel est montée sur un nouveau podium en se classant derrière Vonn et l'Autrichienne Elisabeth Görgl. Trois autres Schwytzaises, Nadja Kamer, Fabienne Suter et Andrea Dettling, ont trusté les places 7 à 9. Première nation en super-G, les filles du coach Hugues Ansermoz ont glané six podiums en sept épreuves cet hiver. Elles n'ont raté qu'un super-G: celui des JO de Vancouver. /si

## Hors pistes à Garmisch

● **Albrecht de retour** C'est sous un tonnerre d'applaudissements que **Daniel Albrecht** (photo Keystone) a coupé les deux fois la ligne d'arrivée hier à Garmisch. Un peu plus d'un an après son terrible accident à Kitzbühel, le Haut-Valaisan a officié en qualité d'ouvreur du géant. Un pas supplémentaire avant son retour l'année prochaine? «Les sentiments sur les skis sont bons et c'est un immense bonheur de passer des portes en condition de course», sourit-il. «Par contre, j'ai un peu de peine à réagir quand ça va vite. La tête ne suit pas tout à fait.» Pas de quoi assombrir son vendredi: «Je suis très heureux de retrouver le Cirque blanc le jour où Carlo Janka gagne la Coupe du monde. Il le mérite et, chose amusante, il a toujours affirmé que j'étais son modèle. Maintenant, c'est l'inverse, c'est lui qui est mon modèle.» /pad



● **L'oreiller de Cuche** Après son globe de la descente, Didier Cuche est en passe de décrocher un nouvel honneur: la troisième place du classement général. Cinquième hier malgré des douleurs à son dos, le Vaudruzien compte 69 points d'avance sur Svindal avant le slalom. Un oreiller confortable pour dormir tranquille et fêter, comme il se doit, la victoire de Carlo Janka. /pad





## ÉTATS-UNIS

## Porte-parole de la Maison-Blanche en Canadien

Le porte-parole de la Maison-Blanche Robert Gibbs a revêtu un maillot de hockey sur glace du Canada. Il l'a fait à la suite d'un pari perdu avec son homologue canadien sur l'issue de la finale entre les deux équipes nationales aux JO de Vancouver. Au Canada, la finale contre les Etats-Unis a battu tous les records d'audience avec 16,7 millions de téléspectateurs. /si

## SAUT À SKIS

## Nouvel envol magistral de Simon Ammann



EN VOL Simon Ammann plane sur la concurrence en cette fin de saison.

(KEYSTONE)

Simon Ammann s'est adjugé la victoire finale de la Coupe du monde en s'imposant encore à Lillehammer. Magistral!

Simon Ammann est devenu le premier Suisse de l'histoire à remporter le classement général de la Coupe du monde. A Lillehammer, le Saint-Gallois a ajouté la manière en remportant son huitième succès de la saison pour asseoir sa domination sur le circuit, moins d'un mois après son doublé aux Jeux olympiques de Vancouver.

Le Saint-Gallois est tout bonnement inarrêtable. Lors de la première manche, Adam Malysz lui est tout de même passé devant. «J'ai donné mon impulsion un peu trop tôt car j'avais sans doute envie de trop bien faire», sourit-il. Leader après la pre-

mière manche, le Polonais n'a pas supporté la pression lors du deuxième envol en se posant à 127,5 mètres. «Simi», pour sa part, a sauté à 133,5 m, reléguant à plus de trois points Gregor Schlierenzauer (Aut).

«C'était une motivation supplémentaire d'être au deuxième rang après la première manche», explique le dominateur incontesté de cette saison. Le 16e succès de sa carrière, Simon Ammann l'a conquis sur un terrain qui lui convient à merveille. Entre les tremplins d'Oslo et Lillehammer, le planeur du Toggenbourg a glané six victoires. Nul doute que l'air norvégien convient à merveille à «Simi». «J'ai toujours été bon en Norvège, c'est pour ça que j'avais à cœur de m'imposer ici.»

Troisième de la Coupe du monde en 2007 et deuxième en

2009, ce sacre tombe comme un fruit mûr pour Simon Ammann. La saison passée, Gregor Schlierenzauer avait triomphé avec seulement 19 points d'avance sur lui. «C'est un sentiment incroyable de remporter le globe de cristal de la Coupe du monde. Etre le premier suisse à y parvenir est encore plus spécial pour moi. Je suis vraiment fier de ce que j'ai accompli cette saison.» Auparavant, Walter Steiner avait pris la deuxième place en 1974 et 1977.

Vainqueur du Grand-Prix d'été, des deux concours olympiques et de la Coupe du monde, il n'a finalement manqué que la Tournée des Quatre Tremplins pour que cette saison soit un carton plein. Cinquième de la compétition germano-autrichienne, Simon Ammann sait désormais sur quel objectif il va se concen-

trer. Avec son titre de champion du monde en 2007 à Sapporo et ses quatre médailles d'or olympiques, il ne lui manque désormais que deux lignes à son incroyable palmarès: la Tournée et les championnats du monde de vol à skis.

Par contre, Andreas Kueffel peut définitivement oublier cette saison. Alors qu'il s'était qualifié haut la main pour la première épreuve de Lillehammer, le champion du monde en titre s'est posé à 108,5 mètres seulement. Le Schwytzois a réalisé la 49e longueur de la première manche à près de trente mètres des meilleurs.

Après le dernier concours de Coupe du monde demain à Oslo, les meilleurs sauteurs mondiaux ont un dernier rendez-vous avec les championnats du monde de vol à skis du 20 au 22 mars à Planica (Slo). /si

## SNOWBOARD

## Francon chute

Mellie Francon a terminé neuvième de sa dernière compétition de Coupe du monde de la saison. La Chaux-de-Fonnière a chuté lors du premier run. «En qualifications, malgré une glisse déficiente, j'étais parvenue à me classer quatrième», raconte-t-elle en revenant de Valmalenco. «Lors du premier run, je menais largement avant de chuter dans la partie technique. Je me suis retrouvée éliminée.» L'épreuve a été enlevée par l'Américain Lindsey Jacobellis. Olivia Nobs a fait l'impasse sur cette manche italienne. La Bienneoise Emilie Aubry s'est blessée à un genou en chutant lourdement.

«On a senti comme décompression après les JO», raconte Mellie Francon qui participera à l'XTrem de Verbier le week-

end prochain. «Il y a longtemps que ce genre de contest me titille. J'ai eu la chance d'être invitée à l'un des plus grands. Je ne vais pas me prendre la tête. Mon but sera de découvrir la discipline. Je tracerai une ligne que je ne me sens capable de faire. La saison prochaine, je pense accorder plus d'importance au freeride, tout en conservant un pied en boardercross.»

A noter encore que Denis Vaucher, directeur de Swiss-Ski, s'est excusé suite à son comportement lors de la cérémonie en l'honneur d'Olivia Nobs et Mellie Francon à La Chaux-de-Fonds. «J'ai accepté ses excuses, mais je ne conserverai pas un bon souvenir de lui», glisse Mellie Francon, qui avait été «oubliée» par le dirigeant à cette occasion. /jce

## En bref

■ HOCKEY SUR GLACE  
Gros coup dur pour Davos

Le HC Davos va devoir se passer durant tous les play-off de son meilleur compteur Peter Guggisberg, victime d'une déchirure des ligaments croisés du genou. Le seul international suisse actuel du club grison ne reviendra pas avant le mois de septembre, malgré plusieurs tentatives pour stabiliser son articulation. /si

## ■ Blessés à Rapperswil

Rapperswil va devoir sauver sa place en LNA sans les défenseurs Cyrill Geyser et Florian Blatter. Le premier souffre d'une fracture du doigt survenue mardi contre Langnau et doit se faire opérer (quatre semaines d'absence). Le second sera opéré à une épaule et ne reviendra pas avant septembre. /si

## ■ FOOTBALL

## Nouveau coup d'arrêt pour Julian Esteban

Julian Esteban a une nouvelle fois été frappé par les blessures. Sorti en cours de match mercredi à Kriens, l'attaquant de Servette souffrirait d'une déchirure musculaire aux adducteurs, rapportent plusieurs médias. L'ancien joueur de Rennes doit passer une IRM qui en dira plus sur la durée de son indisponibilité. /si

## ■ ATHLÉTISME

## Mancini et Urech en demi-finale

Objectif atteint pour Pascal Mancini et Lisa Urech. Le Fribourgeois (6'67) s'est qualifié pour les demi-finales du 60 m des Mondiaux en salle de Doha, tout comme la Bernoise sur 60 m haies. Rolf Malcolm Fongué, sur la même distance que Mancini, a lui en revanche échoué en séries. /si

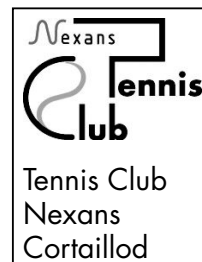

## SAISON 2010: OFFRE PROMOTIONNELLE POUR NOUVEAUX MEMBRES

Famille avec enfants: Fr. 300.- / Adulte Fr. 180.-

- Le tennis est situé dans un magnifique cadre de verdure au bord du lac, avec plage privée
- Leçons de tennis pour adultes et juniors
- Six équipes interclubs

Formulaire d'inscription à demander par e-mail à edouard\_s@bluewin.ch  
ATTENTION - PLACES LIMITÉES: La priorité sera donnée aux premières demandes

## EN VRAC

## Football

## Allemagne

Schake 04 - Stuttgart 2-1  
Classement: 1. Schalke 04 26-54. 2. Bayern Munich 25-53. 3. Bayer Leverkusen 25-50. 4. Hambourg 25-43. Puis: 9. Stuttgart 26-35.

## Italie

Catane - Inter Milan 3-1  
Classement: 1. Inter Milan 28-59. 2. AC Milan 27-55. 3. AS Rome 27-52. Puis: 15. Catane 18-31.

## Hockey sur glace

## LNA

## PLAY-OFF, QUARTS DE FINALE (au meilleur des sept matches)

**Ce soir**  
19h45 Berne - Lugano; 2-0 dans la série. Zoug - ZSC Lions; 1-1. Davos - Kloten; 1-1.

**20h15** GE Servette - FR Gottéron (TV) 1-1 dans la série.  
**PLAY-OUT, PREMIER TOUR (au meilleur des sept matches)**  
**Ce soir**  
19h45 Bienne - Ambri-Piotta; 1-1. Rapperswil - Langnau; 1-1.

## LNB

## LAUSANNE - OLTEN 3-2 (0-0 2-1 1-1)

Malley: 5223 spectateurs.  
Arbitres: Schmutz, Blatter-Grossniklaus.  
Buts: 24e (23'49") Campbell (Kelly), à 4 contre 5) 0-1. 25e (24'33") Miéville (Fedulov, Gaillard, à 5 contre 4) 1-1. 38e Gaillard (Fedulov, Miéville, à 5 contre 4) 2-1. 50e (49'47") Miéville (Fedulov, à 5 contre 4) 3-1. 51e (50'50") Ruotsalainen (Kelly) 3-2.  
Pénalités: 3 x 2' + 10' (Schilt) contre Lausanne; 6 x 2' contre Olten.  
Notes: Lausanne sans Tremblay (blessé). Tirs sur les montants: Miéville (19e, Lausanne); Annen (28e, Olten).

## 1-1 dans la série

## SIERRE - VIÈGE 1-2 (0-1 0-1 1-0)

Graben: 4075 spectateurs.  
Arbitres: Küng, Niquille-Wermeille.  
Buts: 12e Brunold (Schüpbach, Müller, à 5 contre 4) 0-1. 21e (20'17") Bucher (Forget, Heldstab) 0-2. 44e Reber (Wüst, Siirts) 1-2.  
Pénalités: 4 x 2' contre chaque équipe.  
Notes: Sierre sans Classen (étranger surnuméraire), mais avec Jinman. Temps mort: Sierre (59'05").

## Viège mène 2-0 dans la série.

## Demain

17h45 Viège - Sierre  
18h15 Olten - Lausanne (TV)

## Première ligue, groupe 3

## PLAY-OFF, FINALE (au meilleur des cinq matches)

Martigny-Verbier - Guin 1-0  
2-1 dans la série.  
**Ce soir**  
17h30 Guin - Martigny-Verbier  
**Groupe 1, finale:** Frauenfeld - Winterthour 3-5  
Winterthour remporte la série 3-0.  
**Groupe 2, finale:** Wiki-Münsingen - Huttwil 0-2  
1-1 dans la série.

## Deuxième ligue groupe 5

## PLAY-OFF, FINALE (au meilleur des cinq matches)

**Ce soir**  
20h00 Saint-Imier - Vallée de Joux 2-0 dans la série

## Juniors élites A

## LA CHAUX-DE-FONDS - LANGNAU 1-2 (0-0 0-0 1-2)

But pour le HCC: 58e Teuscher (Mayor) 1-1.

Dimanche 14 mars. 17h30: FR Gottéron - La Chaux-de-Fonds.

## Saut à skis

## Coupe du monde

Lillehammer (Grand tremplin): 1. Simon Ammann (S) 274,5 points (135 m, 133,5 m). 2. Gregor Schlierenzauer (Aut) 271,4 (132, 132,5). 3. Adam Malysz (Pol) 265,9 (135,5, 127,5). 4. David Zauner (Aut) 252,7 (130,5, 130). 5. Thomas Morgenstern (Aut) 251,8 (129, 130,5). Puis, éliminé après la 1re manche: 48. Andreas Küttel (S) 73,9 (108,5).  
**Coupe du monde (23/24):** 1. Ammann 1548 (vainqueur final). 2. Schlierenzauer

1346. 3. Morgenstern 899. 4. Kofler 833. 5. Malysz 762. 6. Loitzl 731. Puis: 33. Küttel 111. /si

## Ski alpin

## Coupe du monde

## FINALES À GARMISCH (ALL)

**Messieurs. Géant:** 1. Carlo Janka (S) 2'20"87. 2. Davide Simoncelli (It) à 0"31. 3. Ted Ligety (EU) et Philipp Schörghofer (Aut) à 0"57. 5. Didier Cuche (S) à 0"62. 6. Kjetil Jansrud (No) à 0"76. 7. Alexander Ploner (It) à 1"02. 8. Benjamin Raich (Aut) à 1"03. 9. Ivica Kostelic (Cro) à 1"33. 10. Romed Baumann (Aut) à 1"52. 11. Michael Guffler (It) à 1"59. 12. Steve Missillier (Fr) à 1"71. 13. Sandro Viletta (S) à 1"77. 14. Manfred Mölgg (It) à 2"07. 15. Mathieu Favre (Fr) à 2"45. Aucun point Coupe du monde: 17. Silvan Zurbriggen (S) à 3"76.

**Général (33/34):** 1. Carlo Janka (S) 1197. 2. Benjamin Raich (Aut) 1091. 3. Didier Cuche (S) 952. 4. Aksel Lund Svindal (No) 883. 5. Ivica Kostelic (Cro) 779. 6. Marcel Hirscher (Aut) 675. 7. Ted Ligety (EU) 667. 8. Michael Walchhofer (Aut) 594. 9. Silvan Zurbriggen (S) 583. 10. Julien Lizeroux (Fr) 564. Puis les autres Suisses: 11. Didier Défago 527. 27. Tobias Grünenfelder 247. 39. Patrick Küng 196. 49. Sandro Viletta 153. 53. Ambrosi Hoffmann 140. 59. Marc Berthod 112. 67. Beat Feuz 88. 70. Marc Gini 77. 103. Ralf Kreuzer 28. 141. Cornel Züger 6.

**Géant (7/7):** 1. Ted Ligety (EU) 412. 2. Carlo Janka (S) 341. 3. Benjamin Raich (Aut) 331. 4. Davide Simoncelli (It) 311. 5. Massimiliano Bardone (It) 309. Puis les autres Suisses: 9. Didier Cuche 207. 16. Sandro Viletta 84. 17. Marc Berthod 79. 19. Michael Guffler (It) 76. 28. Didier Défago 41. 32. Silvan Zurbriggen 31.

**Dames. Super-G:** 1. Lindsey Vonn (EU) 1'19"30. 2. Elisabeth Görgl (Aut) à 0"16. 3. Nadia Styger (S) à 0"57. 4. Maria Riesch (De) à 0"59. 5. Anja Pärson (Su) à 0"65. 6. Tina Maze (Sin) à 0"67. 7. Nadja Kamer (S) à 1"03. 8. Fabienne Suter (S) à 1"04. 9. Andrea Dettling (S) à 1"06. 10. Marie Marchand-Arvier (Fr) à 1"11. Sans point Coupe du monde: 16. Dominique Gislin (S) à 1"92.

**Général (31/32):** 1. Lindsey Vonn (EU) 1671. 2. Maria Riesch (All) 1456. 3. Anja Pärson (S) 1047. 4. Tina Maze (Sin) 903. 5. Kathrin Zettel (Aut) 858. 6. Elisabeth Görgl (Aut) 573. 7. Fabienne Suter (S) 568. 8. Kathrin Hölzl (All) 527. 9. Ingrid Jacquemod (Fr) 518. 10. Andrea Fischbacher (Aut) 486. Puis les autres Suisses: 11. Nadia Styger 459. 15. Nadja Kamer 402. 24. Dominique Gislin 271. 27. Andrea Dettling 236. 30. Martina Schild 211. 33. Franziska Ruedenauer 199. 67. Rabea Grand 68. 68. Marianne Abderhalden 66. 77. Monika Dummermuth 52. 89. Aline Bonjour 34. 99. Denise Feierabend 21. 118. Aita Camastral et Jessica Pünchera 7.

**Super-G (7/7):** 1. Lindsey Vonn (EU) 620. 2. Elisabeth Görgl (Aut) 300. 3. Nadia Styger (S) 291. 4. Fabienne Suter (S) 266. 5. Andrea Fischbacher (Aut) 239. Puis les autres Suisses: 11. Andrea Dettling 172. 12. Dominique Gislin 140. 15. Martina Schild 133. 17. Nadja Kamer 120. 18. Franziska Ruedenauer 113. 27. Monika Dummermuth 49.  
**Nations (64/67):** 1. Autriche 8644 (messieurs 5222+dames 3422). 2. Suisse 6907 (4306+2601). 3. Italie 5019 (2871+2148).

## Snowboard

## Boardercross

**Valmalenco (It). Coupe du monde. Messieurs:** 1. Alex Pullin (Aus). 2. Mario Fuchs (Aut). 3. Mateusz Ligocki (Pol). 4. Alberto Schiavon (It). 5. Graham Watanabe (EU). Puis éliminé en qualifications: 37. Fabio Caduff. 52. Thomas Feldmann.

**Dames:** 1. Lindsey Jacobellis (EU). 2. Maelle Ricker (Can). 3. Dominique Maitais (Can). 4. Helene Olafsen (No). 5. Simona Meiler (S). Puis: 9. Mellie Francon (S). 16. Emilie Aubry. 23 classées. Pas au départ: Sandra Frei et Olivia Nobs.

## Tennis

## Indian Wells (EU)

**Tournoi ATP et WTA (9 mio de dollars, dur). Messieurs, premier tour:** Ernests Gulbis (Let) bat Marco Chiudinelli (S) 3-6 6-3 6-3. Carlos Moya (Esp) bat Tim Smyczek (EU) 7-6 (9-7) 7-6 (7-5). Mario Ancic (Cro) bat Bobby Reynolds (EU) 4-6 6-3 6-4.

**Dames, premier tour:** Chan Yung-Jan (Taiwan) bat Stefanie Vogele (S) 6-0 7-5.  
**Deuxième tour:** Agnieszka Radwanska (Pol, 5) bat Anna Chakvetadze (Rus) 6-2 5-3 abandon. /si





KEYSTONE

## TENNIS Roger Federer a joué pour Haïti

Roger Federer a participé à un match de gala à Indian Wells au profit des victimes du séisme de Haïti. Le Bâlois a été associé en double à Pete Sampras face à Rafael Nadal et Andre Agassi. Chez les femmes, Martina Navratilova et Justine Henin ont affronté Steffi Graf et Lindsay Davenport. Cette opération doit permettre de récolter un million de dollars. /si

## Antoine Petitjean remplace Olivier Le Minor au BC Boncourt

Le Français Olivier Le Minor (45 ans) n'est plus l'entraîneur de Boncourt. Il est remplacé par Antoine Petitjean (27 ans), actuellement directeur du centre de formation du BCB et assistant de la première équipe. /si

## FOOTBALL

# Gashi retrouve Bellinzzone avec la volonté de s'affirmer

Shkelzen Gashi jouait à Bellinzzone encore en décembre. Il retrouvera le Stadio comunale ce soir (17h45) en portant le maillot de Neuchâtel Xamax. Un club au sein duquel le jeune demi de couloir veut poursuivre son ascension vers les sommets.

EMANUELE SARACENO

Shkelzen Gashi fait partie de ces joueurs helvétiques prometteurs dont raffole Pierre-André Schürmann. Le Valaisan martèle que les jeunes Suisses ont du talent, qu'il faut leur donner leur chance. L'éclosion de Mario Gavranovic au premier tour lui donne sans nul doute raison.

Il est convaincu que le transfuge de Bellinzzone est promis au même avenir. «Il a un magnifique pied gauche. Il est en retard du point de vue physique, vu qu'il nous a rejoints en pleine préparation. Il doit être patient mais il a un réel potentiel.»

L'estime entre les deux hommes est réciproque. «Si je suis venu à Neuchâtel, c'est essentiellement grâce à Pierre-André Schürmann. Un entraîneur que je connais depuis les sélections nationales juniors. Il tenait à m'avoir dans son groupe. Je n'ai dès lors pas hésité.» Les alternatives ne manquaient pourtant pas à ce gaucher de talent. Bellinzzone, où il était en prêt depuis 18 mois, lui proposait un contrat de longue durée. Il aurait aussi pu revenir au FCZ, son club formateur.

Mais c'est bien Xamax que Shkelzen Gashi a choisi. «Pour moi, Neuchâtel représente un pas en avant dans ma carrière. Comme footballeur aussi bien que sur le plan humain. J'avais



**DÉTERMINÉ** Shkelzen Gashi veut jouer un mauvais tour à ses anciens coéquipiers de Bellinzzone. (DAVID MARCHON)

vécu toute ma vie à Zurich. Après j'ai connu le Tessin et maintenant la Suisse romande.» Sa volonté d'intégration est totale. Il prend des cours de français – «une langue qui me servira toute ma vie» – et se plaît dans sa nouvelle équipe.

Et ce même s'il n'a été titularisé qu'une fois, à Sion, depuis son arrivée, en janvier. «Bien sûr que j'aimerais jouer tout le temps. Sinon, je changerais de sport et me lancerais dans la natation!» (il rit). Mais, à 21 ans, il fait déjà preuve d'une sagesse certaine. «Je rentre quand même souvent en cours de match et par mes performances, mon travail à l'entraînement j'essaie de mettre en difficulté le coach à l'heure des choix. Dans ma tête, je ne vis pas cette situation de manière négative. Au contraire,

le fait que la concurrence soit aussi vive prouve bien la qualité de l'équipe.»

Même pendant la période négative qui a précédé le succès face à Young Boys, l'international M21 n'a pas douté. «Au sein du groupe, on ne s'est jamais senti en danger. On sait que nous sommes plus forts que de nombreuses équipes.»

Il retrouvera Bellinzzone avec plaisir mais sans la moindre envie de faire de cadeaux. «Ce ne sera assurément pas un match facile, il s'apparentera à une bataille, sur une pelouse loin d'être idéale. Cependant, nous voulons gagner. Après ce match nous recevrons Aarau. Nous ne pouvons pas manquer l'occasion d'entamer une nouvelle série.» De victoires, cette fois. /ESA

«Au sein du groupe, on ne s'est jamais senti en danger. On sait que nous sommes plus forts que de nombreuses équipes»

Shkelzen Gashi

## Le goût de l'Europe

S'il a grandi à Zurich, Shkelzen Gashi est né au Kosovo. «Je suis arrivé en Suisse à l'âge d'1 an, avec mes parents. Je me sens donc totalement intégré. Mais je retourne régulièrement dans mon pays d'origine où vivent encore mes grands-parents. C'est un autre monde, et je mesure toute la chance d'habiter en Suisse. En même temps, les gens sont chaleureux, les médias suivent l'évolution de ma carrière.»

Après être passé par toutes les sélections helvétiques juniors, Shkelzen Gashi pourrait-il choisir de jouer pour une autre équipe nationale A? «Je songerai à cela quand j'aurai atteint le niveau suffisant. Je n'en suis de loin pas encore là», affirme-t-il en souriant.

Il a en revanche déjà connu les joies de la Coupe d'Europe. La saison passée, en effet, l'alors néo-promu Bellinzzone, a pris part à l'Europa League, grâce à sa place de finaliste en Coupe de Suisse en 2008. «Une expérience unique, le «highlight» de ma carrière. Nous avons passé un tour face aux Ukrainiens de Dniepropetrovsk qui nous avaient sans doute pris de haut. Après, nous avons chuté face à Galatasaray. Je suis impatient de revivre de tels moments avec Xamax.» /esa

## Gohou est qualifié!

«Nous avons reçu aujourd'hui (réd: hier) la qualification officielle de Gérard Gohou (photo Christian Galley), tant de la part de la Fifa que de l'ASF. Il peut donc jouer à Bellinzzone», confirme le directeur administratif xamaxien Philippe Salvi.

C'est maintenant à l'entraîneur de décider. «Nous avons travaillé plusieurs alternatives, avec et sans Gérard», explique Pierre-André Schürmann. Il prendra une décision ce matin seulement quant à un éventuel emploi de l'attaquant ivoirien, qui s'entraîne depuis deux semaines avec l'équipe. «Il est puissant, mais il manque de compétition et doit s'adapter au football suisse, très différent de celui pratiqué au Maroc.» Gohou a tout de même disputé une mi-temps mercredi lors du match amical des M21 remporté 4-1 face à Serrières. «Il n'a pas marqué mais a offert une passe décisive, c'est tout aussi important», conclut le coach. /esa



## TAC-TIC avec

BELLINZZONE - NEUCHÂTEL XAMAX

**L'effectif** La qualification de Gérard Gohou est enfin arrivée (lire ci-contre), ce qui offre une alternative supplémentaire en attaque à Pierre-André Schürmann. En revanche, Thierno Bah est suspendu et Ibrahima Niassé toujours convalescent. Mike Gomes est aussi indisponible contre Bellinzzone. «Il traîne un problème à l'aine depuis un certain temps. Il faudra prendre une décision dans le courant de la semaine», explique le coach. Gilles Augustin Binya (cheville) est incertain. «Il s'est entraîné avec l'équipe. Il faudra toutefois voir comment il se sentira au réveil.»

**Voyage anticipé** Les Xamaxiens sont partis hier matin déjà pour le Tessin où ils ont trouvé du soleil, une température de douze degrés mais des pelouses bosselées. «Nous effectuerons encore une séance de réveil musculaire le matin du match et à ce moment je léverai les derniers points d'interrogation.»

**Prise de conscience** Après la série de 10 matches sans victoire, le succès face à Young Boys a ravi le coach. «Ces trois points étaient importants. J'attendais

des réponses claires de la part de l'équipe et je les ai obtenues. Il y a eu une vraie prise de conscience. Mais il ne faut surtout pas se contenter d'une performance.»

**Entraîneur en danger** Selon plusieurs médias tessinois, l'entraîneur de Bellinzzone Alberto Cavasin serait limogé en cas de défaite face à Xamax. L'Italien a remporté son premier match à la tête des «Granata» face à Sion, le 29 novembre. Depuis, son équipe a aligné six défaites.

**Opération séduction** Mercredi, Xamax au complet a participé à une séance de dédicaces à Maladière Centre. «Cela a été un beau succès», se réjouit le coach.

**Max Fever** En marge du Lunch Max (30 avril), Xamax organise le samedi 1er mai dès 21 heures la première Max Night Fever aux Patinoires du Littoral. Les années 1980 seront le thème de la soirée dansante aux couleurs du club. Billets (15 francs pour les dames, 20 pour les messieurs, 30 pour les couples) en vente dès le 18 mars à Maladière Centre, aux Entilles, ainsi qu'au secrétariat du club. /esa



## Football

### Super League

#### Ce soir

17h45 Aarau - Zurich  
Bellinzzone - Neuchâtel Xamax.

#### Demain

16h00 Grasshopper - Saint-Gall  
Lucerne - Bâle  
Young Boys - Sion

1. Young Boys	23	16	2	5	48-28	50
2. Bâle	23	14	4	5	53-31	46
3. Lucerne	23	11	5	7	42-33	38
4. Saint-Gall	23	9	6	8	35-30	33
5. Grasshopper	21	10	2	9	37-29	32
6. Sion	22	8	7	7	33-34	31
7. NE Xamax	23	8	7	8	37-32	31
8. Zurich	22	7	7	8	34-32	28
9. Bellinzzone	23	4	3	16	30-65	15
10. Aarau	23	2	5	16	21-56	11

### Challenge League

#### Ce soir

17h00 Yverdon - Locarno  
17h30 Le Mont - Stade Nyonnais  
18h00 Thoun - Lausanne-Sport.

#### Demain

14h30 Lugano - Schaffhouse  
Vaduz - Servette  
Wil - Winterthur

#### 15h00

#### Lundi

20h10 Bienne - Wohlen

1. Lugano	19	12	5	2	43-14	41
2. Thoun	18	11	3	4	42-19	36
3. Vaduz	18	8	6	4	32-24	30
4. Winterthur	18	7	6	5	37-34	27
5. Yverdon	19	7	6	6	32-23	27
6. Bienne	18	7	5	6	39-26	26
7. Lausanne	18	6	8	4	21-19	26
8. Wil	19	6	7	6	27-25	25
9. FC Schaffhouse	18	6	6	6	26-33	24
10. Kriens	19	5	9	5	28-26	24
11. Locarno	18	5	8	5	30-32	23
12. Servette	19	4	9	6	28-29	21
13. Wohlen	17	5	3	9	28-37	18
14. Le Mont	17	5	2	10	20-35	17
15. St. Nyonnais	19	4	5	10	18-40	17
16. Gossau	18	2	4	12	13-48	10

### Coupe neuchâteloise

#### Tirage au sort des demi-finales (5 mai)

Audax-Früti - Hauterive  
Béroche-Gorgier - Cortaillod ou Bosna  
Finale le mercredi 27 mai à la Maladière.

## Hockey sur glace

**NHL:** Calgary Flames - Ottawa Senators 2-0. Carolina Hurricanes - Pittsburgh Penguins 4-3 ap. Colorado Avalanche - Florida Panthers 3-0. Columbus Blue Jackets - Atlanta Thrashers 2-1. Detroit Red Wings - Minnesota Wild 5-1. Canadiens de Montréal - Edmonton Oilers 5-4 tab. New York Islanders (avec Streit, 1 assist) - St-Louis Blues 1-2 tab. Philadelphia Flyers - Boston Bruins 1-5. San Jose Sharks - Nashville Predators 8-5. Toronto Maple Leafs - Tampa Bay Lightning 4-3 ap.

## Basketball

**NBA:** Golden State Warriors - Portland Trail Blazers 105-110. Orlando Magic - Charlotte Bobcats 111-82. Washington Wizards - Atlanta Hawks 99-105.

## Cyclisme

### Paris - Nice

**Cinquième étape, Pernes-les-Fontaines - Aix-en-Provence, 157 km:** 1. Peter Sagan (Slq, Liguigas) 3h34'15". 2. Mirco Lorenzetto (It) à 2". 3. Alejandro Valverde (Esp). 4. Matthieu Ladagnous (Fr). 5. Jens Voigt (All). Puis: 10. Alberto Contador (Esp), tous même temps.  
**Général:** 1. Alberto Contador (Esp, Astana) 20h41'39". 2. Valverde à 20". 3. Roman Kreuziger (Tch) à 25". 4. Luis Leon Sanchez (Esp) à 26". 5. Samuel Sanchez (Esp) à 29".

### Tirreno Adriatico

**Troisième étape, San Miniato - Monsummano Terme, 159 km:** 1. Daniele Bennati (It, Liguigas) 3h54'09". 2. Alessandro Petacchi (It). 3. Bernhard Eisel (Aut). 4. Tyler Farrar (EU). 5. Juan Antonio Flecha (Esp), tous même temps. Puis les Suisses: 36. Thomas Frei. 54. Mathias Frank. 83. Fabian Cancellara. 87. Michael Albasini. 154. Martin Elmiger, tous même temps.  
**Général:** 1. Bennati 11h44'23". 2. Linus Gerdemann (All) à 4". 3. Tom Boonen (Be) m.t. 4. Pablo Lastras (Esp) à 8". 5. Paul Martens (All) m.t. Puis: 41. Albasini à 14". 45. Frei. 60. Cancellara, tous même temps. 90. Frank à 3'40". 133. Elmiger à 14'24". /si



## AUTOMOBILISME

## Rosberg devance déjà Schumacher

Nico Rosberg a, en partie, éclipsé Michael Schumacher, son partenaire chez Mercedes, en réalisant le meilleur temps des essais libres du Grand Prix de Bahreïn, première course de la saison 2010 de Formule 1. Sébastien Buemi n'a pu prendre part qu'à la première séance (14e) avant d'être handicapé par une panne hydraulique.

Sur le circuit de Sakhir, au tracé rallongé, Nico Rosberg a été quasiment une demi-seconde plus rapide que son compatriote Michael Schumacher, de retour en F1 à 41 ans après une retraite de trois années. Le jeune Allemand a bouclé son meilleur tour en 1'55"409. Lewis Hamilton a réussi le deuxième temps, tandis que l'autre pilote McLaren, Jenson Button, champion du monde en titre, a pris la quatrième place derrière Michael Schumacher.

Même si l'interprétation de cette

hiérarchie doit être nuancée, on remarque que quatre voitures propulsées par des moteurs Mercedes ont pris les quatre premières places. Lors des premiers essais matinaux, l'Allemand Adrian Sutil avait déjà été le plus rapide au volant d'une Force India, elle aussi motorisée par Mercedes. Pour ses premiers tours en compétition avec Ferrari, Fernando Alonso a réussi le deuxième temps le matin et le neuvième l'après-midi.

Pour ce coup d'envoi de la saison de F1, tous les yeux étaient rivés sur Schumacher, le septuple champion du monde de retour au volant d'une Mercedes, qui aligne ses «Flèches d'argent» pour la première fois depuis 1955 en tant qu'écurie à part entière. Une autre marque prestigieuse a effectué son retour après 16 ans d'absence. Lotus a été la moins lente des trois nouvelles écuries du plateau, même si un gouffre la sépare du sommet, le Finlandais Heikki Kovalainen

effectuant le 18e temps à 5"464 secondes de Rosberg.

La journée de Sébastien Buemi (Torro Rosso) s'est terminée après la

première séance, sa voiture restant aux stands lors de la seconde. «Manquer toute une phase d'essai est rageant», s'agace-t-il. «Par chance, j'ai

pu m'entraîner fréquemment sur cette piste grâce à un simulateur. Je peux également profiter des analyses de mon coéquipier Jaime Alguersuari.» /si

### Grand Prix de Bahreïn

1er GP de 19 – 14 mars 2010, départ: 13h (heure suisse)

**Fiche du circuit**  
Circuit Bahrain Sakhir  
Longueur du tour 6,299 km  
Distance 49 tours (308,651 km)  
Meilleur tour 1:30:252 M. Schumacher, 2004

**Vainqueur 2009**  
Jenson Button (GBR) Brawn-GP

Source: Press Associatoïn, ats

## Formule 1 – Les écuries de la saison 2010

Écurie	Pilotes	Début	CdM constructeurs	CdM pilotes
<b>McLaren-Mercedes</b>	1 Jenson Button (GBR) 2 Lewis Hamilton (GBR)	1966	8	12
<b>Mercedes GP</b>	3 M. Schumacher (ALL) 4 Nico Rosberg (ALL)	1954	0	2
<b>Red Bull</b>	5 Mark Webber (AUS) 6 Sebastian Vettel (ALL)	2005	0	0
<b>Ferrari</b>	7 Felipe Massa (BRÉ) 8 Fernando Alonso (ESP)	1950	16	15
<b>Williams</b>	9 Rubens Barrichello (BRÉ) 10 Nico Hülkenberg (ALL)	1975	9	7
<b>Renault</b>	11 Robert Kubica (POL) 12 Vitaly Petrov (RUS)	1977	2	2
<b>Force India</b>	14 Adrian Sutil (ALL) 15 Vitantonio Liuzzi (ITA)	2008	0	0
<b>Toro Rosso</b>	16 Sébastien Buemi (SUI) 17 Jaime Alguersuari (ESP)	2006	0	0
<b>Lotus Racing</b>	18 Jarno Trulli (ITA) 19 Heikki Kovalainen (FIN)	1958	7	6
<b>Hispania Racing Team</b>	20 Karun Chandhok (IND) 21 Bruno Senna (BRÉ)	2010	0	0
<b>BMW Sauber</b>	22 Pedro de la Rosa (ESP) 23 Kamui Kobayashi (JAP)	1993	0	0
<b>Virgin Racing</b>	24 Timo Glock (ALL) 25 Lucas di Grassi (BRÉ)	2010	0	0

CdM = titres de champion du monde

## BULLETIN d'enneigement

Données fournies  
Vendredi  
12 mars 2010 à 8h

Les aléas de la météo peuvent modifier l'état des pistes au dernier moment. Consultez notre site internet!

ARCINFO.CH

## SKI DE FOND

Pas de traces sans la carte!

C'est par votre contribution de Fr. 60.- (Jura suisse romand) ou Fr. 100.- (Suisse/Jura français) par saison pour que le balisage et le traçage soient possibles.

Cartes en vente auprès des offices du tourisme et directement sur les pistes!

Les centres nordiques pour lesquels ne figure aucune indication n'ont pas transmis d'information.

## SKI DE FOND / RANDONNÉE

Piste	Conditions	Classique	Skating
La Vue-des-Alpes – Tête-de-Ran (20 km)	Bonnes-prat.	15 km	15 km
Secteur Mont-Racine (20 km)	Bonnes-prat.	15 km	15 km
Liaison avec Les Bugnenets/Savagnières (8 km)	Bonnes-prat.	8 km	8 km
Les Loges (5 km) Piste éclairée	Bonnes	5 km	5 km
Vallée de La Sagne (7 km)	Bonnes	5 km	5 km
Le Communal (9 km)	Bonnes	9 km	9 km
Liaison avec les pistes de Sommartel (6 km)	Praticables	6 km	6 km
Liaison La Sagne/Tête-de-Ran (piste du Mont Dar) (5 km)Praticables	Praticables	5 km	5 km
Vallée des Ponts et Bois des Lattes (20 km)	Fermé		
Liaison Martel Dernier – La Grande Joux (3 km)	Fermé		
Secteur de La Tourne (10 km)	Fermé		
Secteur Le Couvent – Vuissens (12 km)	Praticables	10 km	10 km
Secteur Le Couvent – Creux-du-Van (24 km)	Praticables	24 km	24 km
La Côte-aux-Fées Secteur des Places (20 km)	Pas d'infos		
Les Cernets, Circuit de la Planée	Bonnes	10 km	10 km
Circuit du Cernil (17 km)	Bonnes	17 km	17 km
Liaison avec La Brévine (jusqu'à Bémont) (11 km)	Bonnes	7 km	7 km
Liaison Franco-Suisse (11 km)			
Les Cernets (2 km) Piste éclairée	Bonnes	2 km	2 km
Circuit de Bémont (11 km)	Fermé		
Piste du Cernil + liaison avec Les Cernets (10 km)	Praticables	8 km	8 km
Liaison avec Le Cerneux-Péquignot (7 km)	Fermé		
Liaison avec la France (Les Charmottes) (2 km)	Fermé		
Secteur Le Cerneux – La Chaux-du-Milieu (10 km)	Fermé		
Circuit de Sommartel (10 km)	Fermé		
La Chaux-du-Milieu – Le Locle (9 km)	Fermé		
Pouillierel (Sombaille-La Ferme Modèle) (20 km)	Bonnes	20 km	20 km
Les Foulets (14 km) + Piste éclairée (2km)	Fermé		
Les Arêtes/La Cibourg (6 km)	Fermé		
Circuit des 4 Bornes (10 km)	Bonnes	10 km	10 km
Piste de l'Envers (7 km)	Praticables	7 km	7 km
Les Prés-d'Orvins – Chasseral (50 km)	Bonnes	50 km	50 km
Nods Les Prés-Vaillons (22 km)	Praticables	12 km	12 km
Les Reussilles – Les Breuleux (9 km)	Fermé		
Les Breuleux – La Ferrière (12 km)	Bonnes-prat.	12 km	12 km
Piste des Premiers Flocons (Les Breuleux) (10 km)	Bonnes-prat.	10 km	10 km
Piste des Mille Sapins (Les Breuleux) (5 km)	Fermé		
Combe à la Biche – Mont-Soleil (1,5 km)	Bonnes-prat.	1,5 km	1,5 km
Les Genevez – Le Cernil (6 km)	Fermé		
Circuit Les Genevez (6 km)	Bonnes-prat.		
Les Genevez – Lajoux (4 km)	Fermé		

## RANDONNÉE

Piste	Conditions	Classique	Skating
Saignelégier-Le Noirmont-Les Bois-La Ferrière (18 km)	Fermé		
Saignelégier – Montfaucon (8 km)	Fermé		
Saignelégier – Le Cernil (9 km)	Fermé		
Le Noirmont – Les Breuleux (10 km)	Fermé		
Mont-Soleil, circuit du Goupil (3 km)	Bonnes	3 km	3 km
Circuit de la Bruyère, 2 km	Bonnes	2 km	2 km
1to1 Energy / Mont-Crosin – Mont-Soleil (7 km)	Bonnes	7 km	7 km
Mont-Soleil – Assesseur, 2 km	Bonnes	2 km	2 km
Mont-Crosin – Bise de Cortébert (5 km)	Bonnes	5 km	5 km
La Michel - Combe Aubert (2,5 km)	Bonnes	2,5 km	2,5 km

## SKI ALPIN

Piste	Conditions	En fonction
Les Bugnenets / Savagnières	Bonnes	7/7
Le Pâquier / Le Crêt-du-Puy Piste éclairée	Bonnes	2/2
Buttes / La Robella	Bonnes	5/5
Les Hauts-Geneveys	Ouvert sa-di	/2
Tête-de-Ran/La Bosse Piste éclairée	Bonnes	1/1
La Vue-des-Alpes / Le Crêt-Meuron Piste éclairée	Fermé	/1
La Vue-des-Alpes/Les Loges Piste éclairée	Bonnes	3/3
La Corbatière/ La Roche-aux-Cros	Fermé	0/2
La Chaux-de-Fonds/Chapeau Rablé Piste éclairée	Fermé	0/1
La Chaux-de-Fonds/ Babilift de La Sorcière	Bonnes	/1
Le Locle/Sommartel	Fermé	0/2
Les Verrières Piste éclairée	Fermé	0/1
Brot-Plamboz	Fermé	0/1
Les Prés-d'Orvin	Bonnes	5/5
Tramelan	Fermé	0/3
Les Breuleux	Bonnes	1/1
Babilift + télébob Les Breuleux	Bonnes	1/1
Les Genevez	Fermé	0/1
Babilift Les Genevez	Fermé	0/1
Télébob Montfaucon	Fermé	0/1
Téléski + télébob de Nods	Fermé	0/3
Grandval	Fermé	0/1
La Golatte-sur-Montoz	Fermé	0/1
Les Orvaux (Malleray) + télébob	Fermé	0/1
Téléski Mont-Soleil	Bonnes	1/1
Plagne	Fermé	0/1
Sous le Mont (Tavannes)	Fermé	0/1

## Randonnées pédestres

La Vue-des-Alpes – Tête-de-Ran (4 km)	4 km
La Sagne - La Corbatière (4 km)	4 km
Les Ponts-de-Martel – Les Petits-Ponts (4 km)	
La Tourne - Tablettes (1,5 km)	
La Chaux-de-Fonds, secteur de Pouillierel (3 km)	3 km
La Chaux-de-Fonds, secteur des Arêtes (2 km)	
La Côte-aux-Fées (3 km)	
Le Cerneux-Péquignot – Le Gardot (3,5 km)	
La Brévine	
Le Lac des Taillères (3 km)	
Les Franches-Montagnes, 7 parcours balisés, détails www.juratourisme.ch	

## Raquettes

La Vue-des-Alpes (2 x 6 km)	
Départ de La Vue-des-Alpes, des Loges et de Tête-de-Ran	
La Tourne-Tablettes (1,5 km)	
La Chaux-de-Fonds, secteur de Pouillierel (2 km)	
Le Locle (1 à 6 km) 10 parcours balisés dans la région du Locle (www.lelocle.ch)	
La Brévine (2 à 10 km) 4 parcours balisés depuis La Brévine	
Les Cernets (5 km) Départ aux Cernets	
La Robella (4 km) Départ La Robella	

## Luge / bob

La Robella – Buttes	Fermé
---------------------	-------

## RENSEIGNEMENTS

CANTON DE NEUCHÂTEL  
0900 55 61 62  
(Fr. 0,50 / appel + Fr. 0,50 / min.)  
JURA ET JURA BERNOIS  
0900 55 69 00  
(Fr. 0,50 / appel + Fr. 0,50 / min.)

PUBLICITÉ

Voyager avec Croisitour, évidemment ça donne le sourire !!!

SICILE (Catane) Fr. 370.- ANDALOUSIE (Malaga) Fr. 280.-  
CANARIES (Tenerife) Fr. 495.- MADERE (Funchal) Fr. 570.-

Rue Neuve 14  
2302 La Chaux-de-Fonds  
t +41 32 910 55 66

Faoubourg du Lac 2  
2000 Neuchâtel  
t +41 32 723 20 40

Rue Daniel-JeanRichard 31  
2400 Le Locle  
t +41 32 931 53 31

Rue du Dr-Schwab 1  
2610 St-Imier  
t +41 32 941 45 43

Autres propositions sur demande

croisitour  
Les artisans de l'évasion





## HOCKEY SUR GLACE

### Enquête ouverte contre Shawn Heins

Le juge unique de la Ligue nationale, Reto Steinmann, a ouvert une procédure ordinaire contre Shawn Heins de FR Gottéron. Shawn Heins avait frappé l'attaquant de GE Servette, Daniel Rubin (commotion) jeudi à Saint-Léonard. Suite à sa pénalité de match, le Canadien est automatiquement suspendu pour la rencontre de ce soir. /si

## Fin de saison pour Adam Hasani et Serge Aubin à FR Gottéron

Le Loclois Adam Hasani s'est blessé contre GE Servette et souffre d'une fracture à une épaule. Il sera indisponible de deux à trois mois. Son coéquipier Serge Aubin est victime d'une déchirure ligamentaire à un genou. /jce

## VOLLEYBALL

# Le NUC sait sereinement cultiver son côté familial

Avant de se frotter à Cheseaux – dès demain, à 17h30, à la Riveraine – pour une place sur le podium de l'élite du volleyball suisse, les filles du NUC ont pris un peu de bon temps cette semaine. Histoire de confirmer le côté famille du club.

FRANÇOIS TREUTHARDT

Malgré l'élimination en demi-finale des play-off, contre Voléro Zurich, la saison n'est pas finie pour le NUC. Demain, à 17h30, les filles de la Riveraine reçoivent Cheseaux pour une place sur le podium. Comment les Neuchâteloises ont-elles préparé ce rendez-vous? En s'entraînant dur, comme d'habitude. En s'octroyant une petite sortie d'équipe aussi.

«Nous avons un budget pour le «team spirit» (réd: esprit d'équipe), avec lequel nous organisons des camps ou autres sorties», explique Philipp Schütz. «Par exemple, avant le début de la saison, nous organisons un «welcome week-end», un week-end où nous faisons de tout sauf du volley. Il intervient souvent à un moment où on repart avec une nouvelle équipe et il détermine les valeurs qui seront les nôtres durant la saison.»

Jeudi soir, Mélanie Rossier et ses coéquipières se sont offert une sortie bowling du côté de Muntelier, à un jet de boule de Morat. Une soirée où Laura Girolami s'est illustrée en faisant tomber les quilles. Puis, elles sont allées encourager Karin Flühmann, l'assistante de Philipp Schütz,

qui disputait un match de coupe régionale fribourgeoise avec son équipe. «Ce sont les filles qui ont voulu aller encourager Karin», sourit le coach.

«Ce n'est pas évident de prévoir ce genre de sortie», avoue la capitaine, Mélanie Rossier. «Les joueuses viennent de Lausanne, Berne, Fribourg ou Neuchâtel...» «Chaque mois, on essaye d'organiser quelque chose hors du volley», ajoute Philipp Schütz. Souvent à table... «Samedi dernier, en revenant de Zurich, nous nous sommes arrêtés dans un restaurant à Berne.»

Du coup, l'atmosphère qui règne au sein de l'effectif permet de bien intégrer les nouvelles venues. «Au NUC, il y a vraiment une superambiance, un supercadre et un superstaff», reconnaît Nadège Paquier. «Sans oublier le public, le meilleur de Suisse!»

En plus, pour la joueuse originaire de Cossonay, le début de saison fut grandement perturbé par une blessure au tendon rotulien. «Je n'étais quasiment jamais présente à l'entraînement, car je suivais des séances de physiothérapie. Je n'allais pas vraiment venir à Neuchâtel pour juste dire bonjour. Pourtant, quand j'ai repris, mon intégration s'est vraiment bien passée, même si je n'avais que peu vu mes coéquipières en deux mois!»

Du coup, il se pourrait bien que Nadège Paquier, qui devrait effectuer un stage d'assistante médicale à Neuchâtel, reste du côté de la Riveraine la saison prochaine... «En tout cas, j'en ai vraiment envie!» Le sens de l'accueil du NUC a encore frappé. /FTR



AVEC ÉLÉGANCE Sidonie Glannaz (à gauche) et Laura Girolami au bowling de Muntelier jeudi soir: au NUC, on sait ce que c'est que la synchronisation!

(DAVID MARCHON)

## Cheseaux est capable de tout

Qui mieux que Nadège Paquier (bientôt 21 ans) peut parler de Cheseaux? «J'y ai joué, en LNB, dès l'âge de 15 ans», sourit la Vaudoise. «Puis, après avoir goûté à la LNA, j'ai voulu changer, car le projet du NUC me faisait très envie. Ce n'était pas facile de partir, car Cheseaux, comme le NUC, est un club familial, avec une bonne ambiance.»

Et sur le plan du jeu, à quoi peut-on s'attendre? «Cheseaux est une équipe un peu paradoxale», estime Philipp Schütz. «Quand elle était venue gagner chez nous (réd: 0-3, 21-25 23-25 25-27), elle réussissait tout à coup des actions incroyables, ses joueuses se surpassaient. Puis, elle a éliminé Schaffhouse en quart. Mais, en demi-finale contre Kôniz, on a vu l'autre facette de cette formation. Elle a très mal joué. Nous devons nous imposer dès le début. Nous évoluons à domicile et devons retrouver, après avoir perdu quatre fois trois sets à zéro contre Voléro (réd: en comptant les trois matches de la demi-finale et la finale de la Coupe de Suisse), une ambiance de vainqueur!»



NADÈGE PAQUIER La Vaudoise va retrouver le club qui lui a fait découvrir l'élite.

(DAVID MARCHON)

Après le feuilleton Voléro, le NUC est prêt à endosser le costume de favori. Et toutes les joueuses – y compris Sabine Frey – sont «à 100%», conclut le coach. /ftr

## NATATION

# Deuxième titre de Schneider

Le sociétaire du Red-Fish, Christian Schneider, a confirmé aux championnats de Suisse, à Genève. Après son titre sur 50m papillon (24"97) hier, le Biennois a réalisé le meilleur temps sur 100m brasse (1'04"85).

Avec trois podiums (deux médailles d'argent sur le 500m papillon et 100m dos et une en bronze sur le 50m dos), Adrien Pérez est le deuxième Neuchâtelois à s'être distingué dans les bassins genevois.

À mi-parcours, les nageurs du

Red-Fish ont déjà récolté cinq médailles et pris part à 11 finales (8 A et 3 B). Soit déjà une de plus que l'an passé. «Globalement, je suis satisfait de mes nageurs», glisse Sébastien Girold, l'entraîneur élite du RFN.

Après Dominik Meichtry sur le 200m libre, Flori Lang est aussi assuré de participer aux Européens de Bucarest. Sur le 50m dos, le Zurichois a réalisé un temps de 25"72, soit une demi-seconde de mieux que la limite imposée (26"22). /lme

## CYCLISME

# Peter Sagan s'éclate encore

Le plus jeune coureur de Paris - Nice, le Slovaque Peter Sagan (20 ans), a frappé encore plus fort en gagnant la cinquième étape à Aix-en-Provence, deux jours après s'être imposé à Aurillac.

Si l'Espagnol Alejandro Valverde a grignoté 4" (la bonification réservée au troisième de l'étape) pour se rapprocher de 20" du leader, son compatriote Alberto Contador, le phénomène slovaque, quasi-inconnu en début de semaine, a fait une nouvelle fois sensation.

Cinquième du prologue de Montfort-l'Amaury, deuxième à

Limoges où il est passé près d'un premier succès, il a réglé au sprint un petit groupe à Aurillac (troisième étape) avant de s'imposer magistralement dans le final d'Aix-en-Provence où le peloton a retrouvé le soleil et des températures plus clémentes.

À la fin d'une étape de 157 km constamment animée, Sagan a réagi à un démarrage du Français Christophe Le Mével dans une petite côte, à 2 km de l'arrivée. Il a poursuivi son effort et a maintenu une centaine de mètres d'avance sur l'avant-garde du peloton qui est apparu en mesure de le reprendre sur le

faux-plat montant vers la ligne.

Mais Sagan est reparti de plus belle dans les derniers hectomètres pour précéder finalement de deux secondes l'Italien Mirco Lorenzetto.

«J'aime attaquer dans les dernières côtes», a déclaré le vainqueur du jour. Paris - Nice est seulement la cinquième course de l'ex-champion du monde juniors de VIT depuis qu'il a rejoint l'équipe Liquigas.

Aujourd'hui, la sixième étape, la plus longue de l'épreuve (220 km) entre Peynier et Tourrettes-sur-Loup: huit ascensions au programme. /si-afp

## LES MATCHES

### BASKETBALL

#### Bernex - Union Neuchâtel

LNB messieurs, samedi 13 mars, salle omnisports, à 19h

#### La situation

Dernière journée en LNB. Bernex est en tête avec 42 points, Union dernier avec 4.

#### L'effectif

Union sans Chris Gadley (souffrant du dos) et Nicolas Ceresa (nez cassé). «Nous avons déjà joué au premier tour sans eux», rappelle le coach Stéphane Neff.

#### L'adversaire

«Bernex est clairement la meilleure équipe du championnat.»

#### La suite

L'équipe s'entraînera encore «quatre à six semaines. Ces jeunes sont comme des éponges, ils sont avides d'absorber de l'expérience.» Gadley, en revanche, rentrera la semaine prochaine. «Après, nous discuterons avec le club de la manière dont poursuivre le projet commencé. J'ai envie de conserver le groupe.» /esa

### VOLLEYBALL

#### Therwil - Val-de-Travers

LNB dames, tour de relégation, samedi 13 mars, 18h à la 99er-Sporthalle beim Mühleboden.

#### La situation

Valtra joue son dernier match du championnat près de Bâle. Les protégées de Romain Claudel sont déjà assurées de terminer au deuxième rang et d'évoluer en LNB la saison prochaine. Le plaisir de jouer devrait être au rendez-vous pour clore une saison où l'équipe a prouvé qu'elle pouvait être redoutable adversaire. /ano

#### L'adversaire

Therwil joue sa survie et a besoin d'une victoire pour se sauver. /réd

### COURSE À PIED

# Le semi du CEP

La 16e édition du semi-marathon du CEP se disputera demain dès 10h. Cette épreuve comptera comme deuxième manche du championnat neuchâtelois hors-stade. Le départ et l'arrivée auront lieu au stade du Littoral, à Colombier.

Ce semi-marathon, tracé entre Bevaix et Auvernier, est plutôt rapide même s'il est entrecoupé de quelques virages prononcés. Les inscriptions seront encore prises sur place entre 8h et 9h30. /alf

Renseignements au 079 821 418 ou marc.henri@net2000.ch

## En bref

### FOOTBALL

#### Tournoi de sélections à la Maladière

Initialement prévu à Delémont, le tournoi des sélections M14 se déroulera demain à la Maladière dès 13h. Les cantons de Genève, du Jura, de Neuchâtel sont représentés. /réd

### STREET-HOCKEY

#### Le SHCC reçoit demain

Le SHCC débute la final des play-off de LNB demain à domicile. Ce dimanche aura lieu le premier match de la finale face à Bonstetten, à 14h à Bellevue. Plusieurs joueurs du HCC ont rejoint les rangs du SHCC. /réd.



## Immobilier à vendre

**FENIN**, sous la forêt, magnifique villa située dans quartier tranquille, avec jacuzzi, carnozet. Fonds propres nécessaires Fr. 200 000.—. Tél. 032 731 88 80 www.optimum-conseils.ch

**LE LOCLE**, Cardamines. Devenez propriétaire d'un 6 1/2 pièces pour Fr. 1320.—/mois (20% fonds propres, taux 2.5%). Bel appartement lumineux avec cuisine agencée moderne, 4 chambres, bureau, balcons, caves. Proche école et bus. Tél. 079 296 66 32.

**NEUCHÂTEL**, magnifique villa, bar, cheminée, terrasse, 5 chambres, 7 1/2 pièces, tranquille, verdure, commerce. Terrain 730 m². Fr. 860 000.—. etendon@bluewin.ch

**TERRAIN DE 1166 M²** sur les hauts de Neuchâtel. Tél. 032 731 88 80. www.optimum-conseils.ch

**VOUS DÉSIREZ VENDRE** un bien immobilier ? Pour votre habitation, littoral, régional, D. Jakob tél. 079 428 95 02, sans aucun frais jusqu'à la vente, discrétion assurée. Informations: www.pourvotre.ch.

## Immobilier à louer

**A LA TCHAU**, Numa-Droz 80, 3 pièces dans immeuble familial avec jardin. Fr. 750.— + Fr. 180.— charges. Tél. 032 913 05 16.

**LA CHAUX-DE-FONDS**, très bel appartement de 3 pièces Quartier Point-du-Jour. Tél. 021 807 08 07 - tél. 079 614 40 60

**CHAUX-DE-FONDS**, grand appartement 5 1/2 pièces, remis à neuf, parquets, cuisine agencée, 2 WC, grande cave, grenier. Participation au jardin. Près des collèges, 5 min du centre. Tél. 079 644 96 94

**LA CHAUX-DE-FONDS**, beau 3 pièces, grand hall, 2 balcons. Libre tout de suite. Fr. 930.— charges comprises. Tél. 079 418 62 55

**CORMONDRECHE**, Grand-Rue 61, grand studio, cuisine agencée. Libre de suite ou à convenir. Fr. 650.— charges comprises. Tél. 076 264 43 75.

**CHÉZARD, MAGNIFIQUE 3 1/2 PIÈCES**, place de parc, jardin, cave, libre à convenir. Tél. 079 773 44 64

**LA CHAUX-DE-FONDS**, Progrès 59, 2<sup>e</sup> étage, 3 pièces, WC/douche, lumineux. Fr. 820.— + Fr. 120.— charges. Libre tout de suite. Tél. 032 913 41 60 heures repas.

**LA CHAUX-DE-FONDS**, Parc 7, 3<sup>e</sup> étage, appartement 3 1/2 pièces, lumineux et ensoleillé, grand vestibule, cuisine habitable et agencée avec vitrocéram, lave-vaisselle, frigo-congélateur, WC-douche, chambres hautes, cave. Sans chien. Fr. 930.— + charges. Libre dès avril ou à convenir. Tél. 079 615 04 30.

**LA CHAUX-DE-FONDS**, joli appartement 3 pièces, ascenseur, cuisine agencée, jardin commun. Paix 145, 3<sup>e</sup>. Fr. 800.— + Fr. 220.— charges. Tél. 079 353 24 85.

**LA CHAUX-DE-FONDS**, spacieux, joli duplex 3 pièces, cuisine agencée, 3<sup>e</sup> étage. Fr. 760.— + Fr. 180.— charges. Tél. 079 353 24 85.

**LA NEUVEVILLE**, appartement de 3 pièces rénové, cuisine agencée, lave-vaisselle. Fr. 1050.— charges comprises. Libre dès le 1<sup>er</sup> avril 2010. Tél. 079 240 51 16.

**LE LOCLE**, dans ancien immeuble, 3 pièces avec cachet, salle de bains avec douche, WC séparé, cuisine équipé (frigo, cuisinière vitro et lave-vaisselles), grandes armoires dans le hall d'entrée, chambre haute, cave, jardin. Loyer Fr. 500.— + Fr. 250.— de charges, libre dès 01.04.2010. Renseignements et visites au Tél. 079 204 37 36

**LES PONTS-DE-MARTEL**, 4 pièces, cuisine agencée habitable, cave, grenier, garage. Tél. 032 853 68 15

**MONTMOLLIN**, 2 1/2 pièces, cuisine agencée, vue, balcon, garage. Libre début avril. Fr. 940.— charges comprises. Tél. 032 731 54 12

**NEUCHÂTEL-SERRIÈRES**, chambre meublée dans villa, proche TN, entrée indépendante, prise TV téléphone, WC/douche, cuisine habitable, terrasse; à personne seule, non fumeuse. Fr. 570.— charges comprises, 1<sup>er</sup> avril. Tél. 032 731 46 33, matin, soir.

**NEUCHÂTEL**, place de parc pour auto dans garage collectif Rue des Sablons 8. Libre de suite. Tél. 079 277 99 30

**NEUCHÂTEL**, Rue de l'Evole, 4 1/2 pièces spacieux et lumineux avec terrasse et vue lac magnifique. Grand séjour avec cheminée. Cuisine agencée ouverte sur salle à manger. 3 chambres à coucher, une avec douche attenante. Salle de bains/WC et WC visiteurs. Grand réduit avec lavelinge. Place de parc couverte. Libre au 1<sup>er</sup> avril. Fr. 2500.— + charges Fr. 450.—. Tél. 079 439 39 45.

**ST-AUBIN**, joli appartement 4 1/2 pièces avec 2 balcons, belle vue sur le lac, cuisine agencée, 2 salles de bains, cave, 2 places de parc couvertes. Libre au 1<sup>er</sup> mai 2010. Fr. 2200.— charges comprises. Tél. 032 853 14 70.

## Immobilier demandes d'achat

**COLOMBIER ET ENVIRONS**, famille cherche maison ou appartement, minimum 4 1/2 pièces. Tél. 032 846 14 76.

**NEUCHÂTEL OU LITTORAL**, cherche terrain, villa ou immeuble locatif. Tél. 032 731 88 80.

**VOUS DÉSIREZ VENDRE** votre bien immobilier? Nous pouvons vous aider à le vendre au meilleur prix. Tél. 032 731 88 80 www.optimum-conseils.ch

## A vendre

**AVENDRE APPAREIL DE FITNESS** avec haltères. Tél. 079 683 94 86.

**PNEUMATIQUES À PRIX DISCOUNT**. Commandez vos pneus avant saison et bénéficiez d'un rabais important sur les prix du marché. Montage, équilibrage, service premium. Renseignements: RTS-Autoservice, Saars 12, 2000 Neuchâtel. Tél. 032 721 41 21

**SALON 3 PLACES EN CUIR**, avec 2 relaxes incorporés, fauteuil avec relaxe, pouf, couleur beige clair, état neuf, prix intéressant (à discuter). Chaise de bureau Giroflex et petit tapis beige. Tél. 079 668 91 93.

**SUPERBE CHEVAUX DE CARROUSEL** en bois Fr. 850.—/pièce + gramophone à pavillon Fr. 480.— de privé. Tél. 079 752 62 75.

## Perdu Trouvé

**PERDU TROUSSEAU DE CLEFS**. Récompense. Tél. 079 473 46 04 ou tél. 079 745 07 60.

## Rencontres

**DAME SEULE CHERCHE COMPAGNON** pour rompre solitude, et plus si affinité. Italien, espagnol et portugais. Ecrire sous chiffre: W 028-651392 à Publicitas S.A., case postale 0048, 1752 Villars-s/Glâne 1

**HOMME QUARANTAINE**, recherche femme mince, européenne, pour relation sérieuse voire plus. Tél. 079 906 01 53.

**LES CÉLIBATAIRES SONT À L'HONNEUR!!** Soirée rencontre avec souper dansant + musicien. 27 mars, sur réservation. Tél. 079 904 34 80.

**TOUT FRAIS RETRAITÉ (62)** cherche compagne appréciant les balades de plusieurs jours en montagne (surtout Jura) ou camping. En tout estime réciproque. Ecrire sous chiffre: D 028-651133 à Publicitas S.A., case postale 0048, 1752 Villars-s/Glâne 1

## Erotique

**A TRAVERS L'HIVER EST RUDE**, il fait si froid! Solène et ses hôtes vous proposent des moments chauds sous le duvet: Plaisir intense! Reçoivent, se déplacent 24h/24, 7j/7. Tél. 032 863 33 32.

**CHX-DE-FDS**. Jolie blonde espagnole, douce, seins XXXL. 100% plaisir. 7/7. 078 815 28 58

**CHX-DE-FDS**. Femme âge mûr, coquine, embrasse, rapport complet. Tél. 079 467 64 15

**CHX-DE-FDS**. Discrète, new Loreen, Hongroise, brune, 25, poitrine XXL naturelle. Charrière 24. 7/7. 10h-24h. sex4u.ch/loreen. 079 747 58 08

**MOUTIER** belle Argentine (28), pour tout faire, massage et +. 24/24 7/7 tél. 076 253 56 09.

**NEUCHÂTEL**, jolie femme sexy, chaude, blonde, tous fantasmes. Tél. 076 771 13 99.

**NE**: Cubaine avec de longs cheveux, sexy, potelée, belle poitrine, jolie. Tél. 076 774 46 92.

**NE**: New excitante, coquine, vraie blonde, massages. Dimanche ok. Tél. 079 858 18 56.

**NE**, 2 jolies sexy, poitrines provocantes, massage à 4 mains. Rue de l'Ecluse 44. 079 437 12 13.

**SALON DE MASSAGES** à Lausanne cherche des hôtesse. Tél. 021 601 48 70 (dès 14 h).

## Vacances

**A LOUER CARAVANE** Hobby, à tracteur, tout confort, 1300 kilos, à la semaine, dès Fr. 500.—. Tél. 079 689 08 81, le soir.

**OVRONNAZ**: chaleureux 2 pièces, rez d'un chalet neuf, confort pour 1-4 personnes, soigné, calme, ensoleillé, jardin, parking, proche centre et bains, libre semaine de Pâques, prix basse saison jusqu'à Noël. maya.gabioub@bluewin.ch.

**RÉGION FRÉJUS DANS CAMPING 4\***, très prisé parc aquatique piscine intérieure chauffée, ouvert du 15.02 au 15.11, mobilhome neuf à louer, 40% rabais hors saison. tél. 078 613 85 26

**SAILLON VS, APPARTEMENT** proche centre thermal. Tél. 076 544 94 24.

**SUR LANDES**, appartement plain-pied, 2/4 personnes, terrasse, jardin, piscine, 1,5 km océan. Libre septembre. Tél. 032 853 29 61

## Demandes d'emploi

**ANCIENNE AIDE-SOIGNANTE** donne soins à domicile + aide ménage et aide cuisine. Jours à convenir. Tél. 076 413 29 49 dès 16h30.

**ÉTUDIANTE EN TRAVAIL SOCIAL** cherche emploi auprès de personnes âgées. Tél. 079 824 88 63

**JEUNE FEMME AVEC EXPÉRIENCE** cherche heures de ménage. Tél. 079 594 02 82.

## Offres d'emploi

**CHERCHE SERVEUR(SE)** avec patente, région Val-de-Travers. Tél. 079 912 78 29

**DIÉTÉTICIEN/NE**, afin de compléter cabinet thérapeute. Petit local à louer, centre ville La Chaux-de-Fonds, loyer: Fr. 490.—. X 132-230392 à Publicitas S.A., case postale 0048, 1752 Villars-s/Glâne 1

**RESTAURANT ST-BLAISE** cherche sommelière. Tél. 076 764 45 82.

## Véhicules d'occasion

**A BON PRIX ACHÈTE** voitures, bus, camions. Etat indifférent. Paie cash. Tél. 079 606 09 55.

**A BON PRIX ACHÈTE AUTOS**, bus. Paie cash. Etat indifférent. Rapidité. Tél. 079 200 91 77.

**ACHÈTE**, à bon prix, voiture d'occasion. Tél. 078 681 13 01.

## Divers

**DANS LE CADRE D'UNE ÉTUDE** nous recherchons hommes et femmes concernés par la perte de cheveux, 18-80 ans. Min. 100 cheveux par jour. Bonne santé (pas de médicaments). Traitement anti-chute de cheveux offert. Réponse e-mail tests.cutanes@intercosmetica.ch ou Tél. 032 722 50 21 / 23

**COACH D. JUNCKER** Perte de poids, forme. Tél. 078 732 48 20 www.gymservice.ch

**COMPTABILITÉ, IMPÔTS, ANALYSES, CONSEILS**. Tél. 079 211 59 60.

**DÉPANNAGE INFORMATIQUE À DOMICILE** région Neuchâtel, PC, notebook configuration, réseaux sans fils, prix étudiés. www.micro-west.ch Natel: 078 718 31 21

**DÉSTOCKAGE DE COLLECTION**. Vêtements et chaussures, marque pour femme et homme. Grand-Rue 25, Auvernier. Ouvert les mercredis de 13h30 à 18h30 et samedis de 10 h à 17 h.

**EN RETARD POUR VOS IMPÔTS NE/BEJU!** Professionnels, nous vous les remplissons avec diligence et discrétion. Tél. 032 940 73 00.

**FENÊTRES PVC**, avec subvention fédérale; portes de garages; volets aluminium. Devis gratuit! Tél. 032 931 84 81 ou tél. 079 437 05 02.

**LE MARCHAND D'OLIVES** et de fruits secs sera de retour ce samedi à la rue du Trésor à Neuchâtel.

**ROBES DE MARIÉE** et robes de soirée chez Annette Guggis, Cortaillod. Tél. 032 842 30 09.

**SÉPARÉ-E OU DIVORCÉ-E**. Avez-vous envie ou besoin d'en parler? Rejoignez un groupe de parole. Près de chez vous, Bienne et Neuchâtel. Prenez contact avec un de nos services de consultation conjugale. SCC Neuchâtel Tél. 032 886 80 10. CSP Neuchâtel Tél. 032 722 19 60. CSP Berne-Jura Tél. 032 493 32 21.

**URGENT**. Société cosmétique recherche hommes 35-50 ans en bonne santé pour évaluer nouveau produit anti-rides. Traitement offert. Réponse e-mail tests.cutanes@intercosmetica.ch ou tél. 032 722 50 2123.

## MANIFESTATIONS



LE CLUB DES LECTEURS

# RABAIS: FR. 5.-

SUR PRÉSENTATION DE VOTRE CARTE DE MEMBRE CLUB ESPACE

NOS PARTENAIRES VOUS FONT BÉNÉFICIER DE CET AVANTAGE LORS DES MANIFESTATIONS CI-DESSOUS. (UNE SEULE RÉDUCTION PAR CARTE, VALABLE SUR LE TARIF PLEIN)

**Classique**  
**Concert**  
**"Requiem de F. J. Gossec"**

Lieu: Temple du Bas, Neuchâtel

**Mémo:** Ensemble vocal de l'Auberson; Choristes de l'Arc lémanique; Ensemble symphonique de Neuchâtel. Direction: Léonard Dufour. Charlotte Müller Perrier, soprano; Sylvia Giepmans, mezzo-soprano; Frédéric Gindraux, ténor; Philippe Renaud Danthe, baryton

Date: 14.03.2010 à 17h00  
Prix: Fr. 35.— et Fr. 45.—  
Tarif réduit: AVS Fr. 25.—  
Location: 032 717 79 07

**Dialogues 4 / East side - Les Heures de Musique: Trio Wanderer**

Lieu: L'Heure Bleue - Salle de musique, La Chaux-de-Fonds

**Mémo:** Un concert déjà mémorable marquant le rapprochement historique entre

Les Heures de Musique et la Société de Musique, ainsi que le retour du Trio Wanderer à La Chaux-de-Fonds 10 ans après son dernier passage à la Salle de musique!

Date: 14.03.2010. Causerie à 16h15 et concert à 17h00  
Prix: Fr. 30.—  
Tarif réduit: Fr. 25.— et Fr. 10.—  
Dialogue: Fr 50.—/ 42.—/16.—

**Quatuor Byron**  
Wendy Ghysels, violon, François James, violon, Robin Lemmel, alto, Martin Reetz, violoncelle

Lieu: Espace Perrier, Marin-Epagnier

**Mémo:** Concert organisé par "Les amis du conservatoire de Neuchâtel". Finaliste du concours de musique de chambre de Migros Pour-cent culturel, le Quatuor Byron a reçu le 29 juin 2009 à Zürich, le prix du public.

Date: 14.03.2010 à 17h00  
Prix: Fr. 30.—  
Tarif réduit: Fr. 20.—

**Autour de James Joyce Le NEC**

Lieu: Centre Dürrenmatt, Neuchâtel

**Mémo:** 15ème anniversaire du Nouvel Ensemble Contemporain. Saison 2009/2010. le NEC reconduit son partenariat avec la Fondation Nestlé pour l'Art. Un cycle de trois concerts au centre Dürrenmatt de Neuchâtel.

Date: 17.03.2010 à 19h00  
Prix: Fr. 25.—  
Tarif réduit: Fr. 20.— et Fr. 15.—  
Location: 032 720 20 60

**Société de Musique Concert 9**

**Collegium musicum Basel / Ann Katrin Naidu**

Lieu: L'Heure Bleue - Salle de musique, La Chaux-de-Fonds

**Mémo:** 117ème saison de la Société de Musique de La Chaux-de-Fonds. Le Collegium musicum de Bâle avec la contralto Ann Katrin Naidu.

Date: 19.03.2010 à 20h15  
Prix: Fr. 60.—/50.—/40.—/30.—  
Tarif réduit: Fr. 10.—

Réduction membres de la Société de Musique: Fr. 5.— sur le prix des places

**Saison Musique au Chœur 2009-2010 Concert 5:**

**Ricercadas y Paracumbés, Ensemble Virgiliano (Octavio Brodziak, Catia Olivia et Roland Ulrich)**

Lieu: Temple de St-Blaise, Neuchâtel

**Mémo:** Arabesques italiennes et danses hispano-mexicaines par Ensemble Virgiliano Octavio Brodziak - flûtes, Catia

Olivia - percussions, Roland Ulrich - luth et guitare baroque

Date: 20.03.2010  
Concert à 18h18, présentation à 17h30  
Prix: Adultes: Fr. 30.—  
Tarif réduit: Etudiants, apprentis: Fr. 20.— (avec pièce justificative)

**Théâtre**  
**Hiroshima mon amour**  
D'après Marguerite Duras

Lieu: Théâtre du Pommier, Neuchâtel

**Mémo:** Par la Cie Krajewski - Giorgio Brasey

Date: 12.03.2010 - 13.03.2010 à 20h30

Prix: Fr. 25.— Tarif réduit: Fr. 20.—/17.—/15.—/10.—  
Location: 032 725 05 05

**Stop The Tempo! De Gianina Carbanariu**

Lieu: Théâtre du Pommier, Neuchâtel

**Mémo:** Par le Collectif douche froide (Neuchâtel) Mise en scène et scénographie: Manu Moser. Jeu: Patricia Mollet Mercier, Fanny Pelichet et Matthieu Béguelin.

Date: 18.03.2010 - 21.03.2010  
Jeudi à 20h00; Vendredi et samedi à 20h30; Dimanche à 17h00  
Prix: Fr. 25.— Tarif réduit: Fr. 20.—/17.—/15.—/10.—  
Location: 032 725 05 05

Pour tout renseignement sur le Club espace: tél. 032 910 20 31 (le matin) - espace@lexpress.ch ou espace@l'impartial.ch



MONSIEUR BERNARD DUGOND  
Rue de la Pierre-à-Mazel 99  
2001 Neuchâtel

LE CLUB DES LECTEURS DE





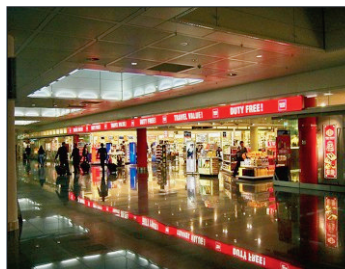

ARCHIVES

## AÉROPORTS

## Duty free aussi à l'atterrissage?

Il devrait être possible d'acheter des cigarettes ou de l'alcool hors taxes à l'aéroport en arrivant en Suisse. Le Conseil fédéral a soumis son projet au Parlement. Les achats en franchise de redevances lors de l'arrivée en provenance de l'étranger sont possibles dans 58 pays, dont cinq en Europe: Gibraltar, Islande, Norvège, Serbie, Turquie. /ats

## HORS-PISTE

# Il réclame des amendes pour les skieurs fautifs

Le conseiller national Stéphane Rossini veut renforcer la prévention contre les avalanches déclenchées par des skieurs hors piste avec un régime de sanctions. Il propose à Berne de créer une base légale.

CHRISTIANE IMSAND

Il ne se passe guère de semaine sans qu'un skieur hors piste ne déclenche une avalanche. Les mesures de prévention se multiplient, sans grands résultats. Le conseiller national Stéphane Rossini (PS, VS) a décidé de prendre le taureau par les cornes. «Il faut permettre aux entreprises de remontées mécaniques desservant des domaines skiables d'infliger des amendes aux personnes qui ne respectent pas les règles de sécurité», affirme-t-il. Il déposera, la semaine prochaine à Berne, une initiative parlementaire qui ouvre la voie à l'édiction des bases légales nécessaires.

Selon le socialiste valaisan, la loi doit permettre des mesures pragmatiques et des sanctions proportionnées qui renforceront la prévention. «Actuellement», relève-t-il, «des responsables des pistes sont parfaitement impuissants face à la violation des signalisations. Il arrive tout au plus que des abonnements soient parfois retirés. Les personnes qui ont provoqué une avalanche ne peuvent être sanctionnées qu'une fois la vie d'autrui mise en dan-



**HORS-PISTE** Le conseiller national socialiste valaisan Stéphane Rossini estime que des sanctions proportionnées renforceraient la prévention.

(KEYSTONE)

ger ou les accidents mortels produits. Cela s'avère parfaitement inefficace. Il faut donner des moyens supplémentaires aux responsables de la sécurité pour agir en amont.»

En vertu de l'initiative parlementaire de Stéphane Rossini, les services de sécurité des remontées mécaniques définiraient, «en fonction des conditions d'enneigement et du niveau des dangers, le périmètre du domaine et la période de temps concernés par un

strict respect des règles de sécurité». La plupart le font déjà. La nouveauté est que «dans ce périmètre et pour la période concernée, les skieurs contrevenant aux règles pourraient être punis par l'amende.»

Le Valaisan est conscient que les propriétaires de remontées mécaniques ne sont guère favorables à des réglementations supplémentaires. Il s'étonne de leur manque de cohérence. «Ils savent donner de la voix quand il y a des accidents. Il ne faut pas qu'ils se plaignent s'ils refusent de recourir à de nouveaux moyens de prévention.» Stéphane Rossini précise qu'il ne s'agit pas de placer un policier derrière chaque skieur, ni de créer une police des neiges à l'italienne. Il s'agirait de

patrouiller ponctuellement près des endroits clés lorsque les conditions sont particulièrement dangereuses.

«Aujourd'hui, quand on met en garde les freeriders, ils nous rient au nez. En sanctionnant quelques-uns d'entre eux, on adresserait un message à l'ensemble des skieurs. Cela pourrait contribuer à changer leur attitude.»

L'idée n'est pas nouvelle. En 1999, le PDC valaisan Odilo Schmid avait fait une proposition similaire sous forme de motion. Le gouvernement s'était opposé à cette mesure en affirmant qu'il suffisait d'appliquer plus rigoureusement les dispositions existantes. Odilo Schmid n'avait pas insisté et il n'y avait pas eu de vote. /CIM

«Quand on met en garde les freeriders, ils nous rient au nez»

Stéphane Rossini

## TROIS questions à... Frédéric Glassey

Frédéric Glassey est le directeur de Télénendaz.

### 1 Que pensez-vous de l'initiative parlementaire de Stéphane Rossini sur les skieurs hors piste?

Les remontées mécaniques ont déjà beaucoup de travail et cela nous en donnerait encore bien plus, alors que nous devons atteindre certains rendements et que nos ressources en personnel ne sont pas inépuisables. Il nous semble difficile de demander aux secouristes de donner des amendes car cela changerait complètement l'aspect de leur métier. C'est en effet plutôt une tâche de police.

### 2 Mais acceptez-vous le principe?

Il faudrait plus de détails concrets pour se prononcer. Il y a un problème difficile à résoudre, celui d'une éventuelle extension de notre champ de responsabilité avec une telle initiative. Notre responsabilité est limitée aux pistes damées. Là, il faudrait semble-t-il définir des périmètres pour le hors-piste que l'on jugerait peut-être à risque tel ou tel jour. De plus, si l'on a laissé descendre les gens et qu'ensuite il y a un accident, serons nous appelés en responsabilité?

### 3 Il faut tout de même faire quelque chose contre les skieurs dangereux pour les autres...

Nous faisons déjà de la prévention. Sur le principe, effectivement, donner aux remontées mécaniques la possibilité d'amender les skieurs hors piste dangereux constituerait un moyen de pression supplémentaires sur les gens qui risquent de déclencher des avalanches. Mais il faut aussi être conscient qu'il existe une liberté fondamentale des gens de faire de la randonnée à peaux de phoque ou du freeride.

## LA QUESTION DU JOUR

Est-il judicieux de créer une police du ski?

VOTEZ par SMS en envoyant **DUO SKI OUI** ou **DUO SKI NON** au numéro **363** (Fr. 0,30/SMS) ou par internet sur le site [www.arcinfo.ch](http://www.arcinfo.ch)

RÉAGISSEZ à la question du jour via notre site internet [www.arcinfo.ch](http://www.arcinfo.ch)

L'EXPRESS L'impartial

## MANIFESTATIONS SPORTIVES

## Harmonisation pour les frais de sécurité

Les cantons romands devraient harmoniser la facturation des frais de sécurité liés aux manifestations. La Conférence latine des chefs des départements de justice et police (CLDJP) a édicté des recommandations dans ce sens.

«Il y a une volonté d'uniformiser la pratique des cantons lors de manifestations sportives à risques», a souligné hier le Neuchâtelois Jean Studer, président de la CLDJP. Les cantons de Neuchâtel et du Jura facturent déjà une partie des frais aux clubs sportifs, alors que d'autres cantons ne le font pas.

En 2009, le Tribunal fédéral a débouté Neuchâtel Xamax et le HC La Chaux-de-Fonds, qui ne voulaient pas prendre en charge la majeure partie des frais.

Pour les manifestations sportives avec un risque de violence, la totalité ou une partie des frais de sécurité doivent être facturés, estime la CLDJP. Les frais de sécurité liés aux matches de Neuchâtel

Xamax s'élève à un demi-million de francs par année, a indiqué Jean Studer. Après le championnat 2008-2009, l'Etat de Neuchâtel a envoyé une facture de 246 000 francs au club de football, et de 20 000 francs au HCC. Tous deux ont fait recours. La procédure est en cours.

Pour les manifestations populaires comme les carnivals ou la Fête des vendanges, il n'y a pas lieu de procéder à une facturation. Le document adopté à l'unanimité suggère également de ne pas facturer les frais pour les réunions politiques autorisées mises sur pied par des partis ou des syndicats.

«Ces recommandations sont destinées à garantir une certaine unité de doctrine», a ajouté le conseiller d'Etat neuchâtelois. Il s'agit d'un premier pas vers l'uniformisation de la pratique de la facturation des frais de sécurité. Comme il s'agit de recommandations et pas de prescriptions légales, les cantons ne sont pas tenus de les appliquer. /ats-réd

## En bref

### ■ DRAME DE VÉSENAZ

#### Le chauffard ne retournera pas en prison

Le jeune conducteur reconnu coupable d'un triple homicide par négligence pour l'accident mortel de Vézenaz (GE) en 2004 ne retournera pas derrière les barreaux. La Cour d'assises de Genève l'a condamné hier à deux ans de prison assortis de trois ans de sursis. /ats

### ■ CHIASSO

#### Près de 250 kilos d'argent saisis à la douane

Les douaniers italiens ont découvert 242 kilogrammes d'argent lors du contrôle d'un camion bosniaque à Ponte Chiasso. Une grande partie du métal précieux a été saisie, a indiqué vendredi la Guardia di Finanza dans un communiqué. Le camion venait de Suisse. /ats

### ■ WEISSENSTEIN

#### Télesiège historique sacrifié?

Dernier télesiège de ce type en Suisse, l'installation du Weissenstein (SO) manque une des dernières chances d'être sauvée. En approuvant hier le plan directeur cantonal sur l'espace du Weissenstein, le Conseil fédéral admet implicitement le remplacement du télesiège historique. La nécessité de remplacer l'ancien télesiège par une nouvelle installation à câble est controversée. Patrimoine Suisse s'y oppose notamment parce que le télesiège d'Oberdorf-Weissenstein, le dernier à être équipé de sièges perpendiculaires au sens de la marche, revêt une importance historique indéniable. Le Conseil fédéral constate néanmoins que la pesée des intérêts effectuée par le canton est convaincante. /ats

### ■ SIÈGES POUR ENFANTS

#### Les députés valaisans font de la résistance

Dès le 1er avril, les enfants jusqu'à 12 ans passagers d'une voiture devront être installés dans des sièges homologués. Une obligation que les députés valaisans dénoncent. En acceptant massivement hier deux résolutions urgentes, ils espèrent peser de tout leur poids à Berne. Les députés valaisans jugent la nouvelle obligation disproportionnée par rapport aux implications qui en découlent, notamment financières. /ats

### ■ MONTREUX

#### Le magistrat inculpé de corruption peut siéger

Jean-Claude Doriot revient siéger à la municipalité de Montreux après deux ans d'absence. Le magistrat inculpé de corruption passive reste toutefois sans portefeuille jusqu'à ce qu'il soit jugé. Il participera aux séances de l'exécutif dès vendredi prochain. /ats

### ■ CANTONS-CONFÉDÉRATION

#### Un premier dîner en guise d'approche

Les présidents de la Confédération et de tous les cantons se rencontrent pour la première fois au plus haut niveau. L'objectif de ce dîner est d'harmoniser au mieux les décisions du Conseil fédéral avec les besoins des cantons et d'approfondir le dialogue fédéral. /ats





FRANCE

La gauche en tête des sondages pour les régionales

Au premier tour des élections régionales françaises, le bloc de gauche progresse au détriment de l'UMP dans un sondage publié hier, à deux jours du scrutin. Le Parti socialiste obtiendrait 30% des voix (+2), devant l'UMP (29%, -1) et Europe Ecologie de Daniel Cohn-Bendit (14%, +2). Le Front national serait la quatrième force (8,5%). /ats-afp

ABUS SEXUELS

L'attitude de l'Eglise révolte les Allemands

Après un entretien avec le pape Benoît XVI, à Rome, le chef des catholiques allemands, Mgr Zollitsch, s'est à nouveau excusé auprès des victimes. Mais 86% des Allemands trouvent cela insuffisant.

BERLIN  
THOMAS SCHNEE

Les Allemands sont mécontents et ne devraient pas se satisfaire des annonces faites hier après-midi par Mgr Zollitsch, chef de la hiérarchie catholique allemande. Après un entretien avec le pape, il a réitéré ses excuses à l'égard des victimes d'actes de pédophilie commis par des prêtres. Il a aussi témoigné de «l'émotion profonde» du pape. Sinon, il a annoncé une mesure déjà connue: la nomination d'un «évêque référent», en l'occurrence l'évêque de Trèves, Mgr Stefan, qui sera chargé de manière permanente de toutes les questions liées aux problèmes de pédophilie et de violence exercées dans des structures religieuses.

On en attendait plus. Selon les sondages, pas moins de 86% des Allemands ne sont pas satisfaits de la manière dont l'Eglise catholique, en Allemagne et à Rome, réagit aux révélations quotidiennes de violence et d'abus sexuels essentiellement commis dans des établissements scolaires religieux.

Hier, Wolfgang Thierse, vice-président du Bundestag, la chambre fédérale des députés, a ainsi demandé que le pape s'excuse enfin auprès des victimes. Il a aussi abordé les questions de la clarification des faits ainsi que du dédommagement matériel, dernier sujet que l'Eglise catholique essaye pour l'instant d'éviter.

Pour Bernd Hans Göhrig, secrétaire fédéral de l'association Kirche von unten (l'Eglise d'en



ROBERT ZOLLITSCH Le chef de la hiérarchie catholique allemande a réitéré ses excuses à l'égard des victimes d'actes de pédophilie commis par des prêtres. Mais cela ne suffit visiblement pas... (KEYSTONE)

bas), l'Eglise catholique allemande reste trop sur la défensive: «Elle n'a toujours pas accepté le principe de la création d'une commission d'enquête indépendante, comme en Irlande. Pour le dédommagement des victimes, elle n'a pas proposé grand-chose. Le seul point où elle bouge, c'est la mise en place d'un dispositif de prévention et d'alerte. Bien sûr, tous les gens d'Eglise ne sont pas en retrait. Les jésuites, par exemple, ont choisi de créer une commission d'enquête indépendante pour les affaires concernant leur ordre. Cette commission est même présidée par une femme protestante et avocate!»

Au niveau national, ce sont d'ailleurs trois femmes ministres qui bataillent pour que les scandales qui secouent jusqu'à présent 19 des 27 diocèses allemands soient élucidés et que les

souffrances des victimes soient reconnues.

La plus acharnée, Sabine Leutheusser-Schnarrenberger, ministre fédérale de la Justice, harcèle ainsi l'Eglise sur tous les fronts. Elle s'est même déjà fâchée avec la Conférence épiscopale, à qui elle a publiquement reproché de ne pas faciliter le travail des enquêteurs judiciaires. Elle a proposé la tenue de deux tables rondes, l'une concernant la question de la prévention et l'autre le dédommagement des victimes.

Mais Mgr Zollitsch, président de la conférence, a décliné l'invitation à la table ronde concernant le dédommagement des victimes, notamment parce que la plupart des délits ont été commis entre les années 1950 et 1980 et sont donc prescrits. En effet, pour ce type d'abus, la loi allemande prévoit une période

de prescription allant de dix à vingt ans selon la nature et la gravité des faits. La ministre a donc annoncé la mise en plan d'un projet de loi pour élargir ces périodes à 30 ans, pour ce qui concerne les demandes de dédommagements.

Toutefois, «les abus sexuels sur les enfants ne sont pas seulement un sujet pour les Eglises», a rappelé la démocrate chrétienne Kristina Schröder, ministre de la Famille. Il est vrai que le cas de l'Odenwaldschule, pensionnat laïc mixte renommé sur les bancs duquel Daniel Cohn-Bendit a usé ses fonds de culotte, est à la une des médias depuis quelque temps. Un nombre impressionnant d'abus sexuels exercés par huit professeurs et un directeur, entre 1966 et 1991. La liste des victimes, actuellement au nombre de 33, n'est pas close. /TSC-La Liberté

PROCHE-ORIENT

La Cisjordanie bouclée, le ton monte

Israël a bouclé hier la Cisjordanie occupée pour 48 heures. L'Etat hébreu craignait une montée des violences en réaction aux nouvelles annonces de construction dans les territoires occupés. A Jérusalem-est, la police a déployé des renforts et filtré strictement les entrées à l'esplanade des Mosquées, dont l'accès a été interdit aux hommes de moins de 50 ans pour la grande prière du vendredi. Des incidents sporadiques ont été signalés dans deux quartiers palestiniens après la fin de la prière. Vendredi dernier, de violents heurts s'étaient produits sur l'esplanade à la suite de la décision du premier ministre israélien Benjamin Netanyahu d'inscrire deux

lieux saints de Cisjordanie, le Caveau des patriarches à Hébron et le Tombeau de Rachel à Bethléem, au patrimoine national d'Israël.

La tension a grimpé cette semaine avec le feu vert donné par le ministère israélien de l'Intérieur à la construction de 1600 logements dans Ramat Shlomo, un quartier à majorité arabe annexé par Israël en 1967, à Jérusalem-est. Le vice-président américain Joe Biden a condamné cette annonce, tandis que l'Autorité palestinienne a exigé l'annulation du projet immobilier controversé. Après avoir rencontré mardi les dirigeants israéliens à Jérusalem, puis Mahmoud Abbas mercredi à Ramallah, Joe Biden s'est

entretenu jeudi soir avec le roi Abdallah II de Jordanie. Le vice-président américain s'est rendu hier à Petra, dans le sud de la Jordanie, visiter des ruines avant de retourner aux Etats-Unis. De son côté, la secrétaire d'Etat américaine Hillary Clinton a haussé le ton, signifiant à Benjamin Netanyahu que l'annonce de nouvelles constructions par Israël constituait «un signal profondément négatif» pour la relation bilatérale avec Washington.

Enfin, le journal «Maariv» dressait hier un bilan calamiteux de la visite de Joe Biden: «Censée rétablir un climat de confiance entre Israël et les Etats Unis, elle a eu justement l'effet contraire.» /ats-afp

PAKISTAN

Au moins 45 morts dans un attentat



LAHORE En plus des 45 morts, l'attentat a fait au moins une centaine de blessés. (KEYSTONE)

Un double attentat suicide visant un convoi militaire a fait 45 morts hier à Lahore, la grande ville de l'est du Pakistan. Plus d'une centaine de personnes ont été blessées. Cette attaque n'a pas été revendiquée dans l'immédiat.

Les kamikazes, à pied, se sont approchés de véhicules de l'armée dans un quartier militaire de cette cité de quelque huit millions d'habitants, la deuxième ville du pays. Ils ont fait exploser leurs bombes à proximité d'un marché très fréquenté, où les passants se pressaient dans les mosquées pour la grande prière du vendredi. «Nous avons récupéré les têtes des deux kamikazes, il y a eu un intervalle de 15 secondes entre les deux explosions. Leur cible était un convoi de véhicules militaires», a déclaré l'officier de police Chaudhry Mohammad Shafiq sur les chaînes de télévision pakistanaises.

«Quarante-trois personnes ont été tuées et 134 blessées

dans les attaques», a déclaré Mazhar Ahmad, chef du département de la défense civile de Lahore. Mais un haut responsable de la sécurité, sous le couvert de l'anonymat, a cité un bilan de 45 morts, dont six militaires.

«La première explosion était très faible et a été suivie de tirs à l'arme automatique et, immédiatement après, il y a eu une seconde déflagration, puissante, contre les véhicules militaires», a témoigné Mohammad Bilal, qui venait de s'attabler dans un restaurant du marché.

Des images des explosions, diffusées par la chaîne privée Geo TV, ont montré des personnes courant dans tous les sens et on entend la voix d'un homme, auteur semble-t-il de la vidéo tournée depuis un téléphone portable.

Lundi, un kamikaze au volant d'une voiture piégée avait pulvérisé un immeuble de la police à Lahore, tuant 15 personnes, des policiers et des passants. /ats-afp-reuters

En bref

■ INDE  
Vladimir Poutine signe des accords sur le nucléaire  
Le premier ministre russe Vladimir Poutine a terminé sa visite en Inde avec la signature d'accords sur l'armement et la construction de seize réacteurs nucléaires. Moscou souhaite renforcer ses liens avec son ancien allié du temps de la Guerre froide. /ats-afp

■ NEW YORK  
Accord pour les travailleurs de Ground Zero  
Les près de 10 000 bénévoles et employés qui ont déblayé les décombres de Ground Zero après les attentats du 11 septembre 2001 seront indemnisés. Un accord à hauteur de 657 millions de dollars a été conclu jeudi, ont annoncé le maire de New York Michael Bloomberg et la compagnie d'assurance WTC Captive. /ats-reuters

■ RÉCHAUFFEMENT CLIMATIQUE  
Les Américains deviennent sceptiques  
Près d'un Américain sur deux estime que les inquiétudes soulevées par le réchauffement climatique sont excessives. C'est ce qu'indique un sondage de l'Institut Gallup, qui souligne une montée du scepticisme sur ce dossier. La publication du sondage survient alors que le président américain Barack Obama tente de convaincre le Sénat puis le Congrès d'adopter un projet de loi sur le climat. /ats-reuters

■ ITALIE  
Grève générale d'un syndicat contre Berlusconi  
La CGIL, le principal syndicat italien, a organisé une grève générale de 24 heures contre la politique économique du gouvernement de Silvio Berlusconi et la répression contre les immigrés clandestins. Ce mouvement a fortement perturbé l'activité dans les transports, les écoles et les hôpitaux. /ats-afp

■ MINARETS  
L'affiche du Front national doit être retirée  
Le tribunal de Marseille a ordonné hier le retrait de l'affiche électorale du Front national représentant une femme en niqab devant une carte de France recouverte d'un drapeau algérien et de minarets. L'affiche imite celle de l'UDC en faveur de l'initiative contre les minarets. Proclamant «non à l'islamisme», elle est considérée comme raciste par des associations, qui ont porté plainte pour obtenir son retrait. /ats-reuters



## Indices

→ <b>SLI</b> 1045.9-0.02%	→ <b>SMI</b> 6836.6-0.22%	→ <b>SPI</b> 5949.9-0.15%
→ <b>Nasdaq Comp.</b> 2367.6-0.03%	→ <b>SMIM</b> 1307.9+0.18%	→ <b>Dow Jones</b> 10624.6+0.12%
→ <b>DAX 30</b> 5945.1+0.27%	→ <b>DJ Euro Stoxx 50</b> 2898.3+0.09%	→ <b>CAC 40</b> 3927.4-0.03%
	→ <b>FTSE 100</b> 5625.6+0.14%	→ <b>Nikkei 225</b> 10751.2+0.80%

## Les plus grandes variations sur le marché suisse

Plus fortes hausses		Plus fortes baisses	
Edipresse N	+24.0%	Roche P	-3.6%
Mindset Holding P	+12.1%	Tamedia N	-3.5%
BT&T Timelife	+9.4%	Roche BJ	-3.0%
Escor P	+8.0%	VT Finance P	-2.9%
Micronas N	+7.8%	Myriad Group N	-2.3%
COS P	+7.6%	Sonova N	-2.2%

## Change

	Devises		Billets		
	achat	vente	achat	vente	avec CHF 1-j'achète
Euro (1)	1.442	1.476	1.4325	1.4925	0.670 EUR
Dollar US (1)	1.048	1.0728	1.0335	1.1015	0.907 USD
Livre sterling (1)	1.588	1.6252	1.548	1.668	0.599 GBP
Dollar canadien (1)	1.0312	1.055	1.0035	1.0815	0.924 CAD
Yens (100)	1.152	1.18	1.1315	1.2235	81.73 JPY
Cour. suédoises (100)	14.85	15.1928	14.5	15.8	6.32 SEK

## En bref

### ■ TÉLÉPHONIE MOBILE Mobile Zone accroît son bénéfice

Mobilezone a dégagé l'an dernier un bénéfice net record de 23,3 millions de francs, contre 22,9 millions en 2008. Le chiffre d'affaires du détaillant en téléphonie mobile zurichois a en revanche diminué de 6,3% pour s'établir à 297,9 millions. /ats

### ■ SECRET BANCAIRE Les Suisses campent sur leur position

La polémique internationale entourant le secret bancaire n'entame que peu la foi des Suisses dans la nécessité de son maintien. Ils sont 73% à appeler à la préservation de l'institution, alors qu'il y a un an la proportion atteignait 78%, selon un sondage de l'ASB. /ats

### ■ COMPTES D'ÉPARGNE PostFinance réduit ses taux de rémunération

PostFinance diminue le taux de rémunération de ses comptes d'épargne. Les conditions offertes par le prestataire de services financiers de La Poste, désormais moins avantageuses, s'adaptent ainsi peu à peu à celles proposées par les banques. /ats

## GRANDE DISTRIBUTION

# Lidl tente de talonner Aldi sur le marché suisse

Après avoir ouvert ses premiers magasins en Suisse il y a un an, Lidl veut poursuivre son expansion. Le discounter allemand, qui compte actuellement 32 points de vente, veut étendre son réseau de 20 à 30 succursales cette année, dont la première en Suisse romande en fin d'été.

ARIANNE GIGON

Après avoir repoussé l'échéance pendant plusieurs années, la chaîne de magasins Lidl, concurrent du discounter Aldi, avait ouvert treize filiales dans six cantons alémaniques en mars 2009. Douze mois plus tard, lors d'une conférence de presse autosatisfaite mais sans bilan chiffré, hier à Zurich, les responsables suisses du groupe créé en 1973 à Ludwigshafen (D) ont indiqué être sur la bonne voie.

Le premier Lidl du canton de Fribourg, à Guin, ouvrira ainsi le 18 mars. La question du centre de distribution prévu à Sévaz n'est toujours pas réglée, a confirmé Paloma Martino,



«EXPANSION» Les premiers Lidl ouvrent leurs portes dans les cantons romands.

porte-parole et responsable de l'expansion. Même si le groupe dispose d'un permis de construire, il continue à «négocier avec les autorités pour trouver une solution acceptable pour tous en termes de trafic», a ajouté la responsable. Lidl ne veut en tout cas pas changer son fusil d'épaule et maintient son projet. «Nous ne sommes pas dans le besoin puisque le centre de distribution thurgovien de Weinfelden a la capacité de livrer 70 à 80 filiales dans toute

la Suisse». Lidl affirme tester des possibilités de transport sur le rail.

Le discounter dispose actuellement d'une centaine de permis de construire, a-t-il indiqué. Régions visées – du côté romand d'ici la fin de l'été: de nombreuses communes friboisises (Marly, Matran, Courgevaux, etc.), valaisannes (Brigue, Conthey...) ou vaudoises (Yverdon-les-Bains, Renens, Gland...), des régions d'où Aldi avait aussi lancé ses premières

offensives romandes. Le montant total de l'investissement en Suisse est estimé à «une centaine de millions de francs, dont 57 pour le centre de distribution de Weinfelden», indique Andres Pohl. Comme Aldi, il ne publie pas de chiffres pour la Suisse. On connaît le nombre d'employés (plus de 1000), la politique salariale (3800 francs pour le tarif de base d'une personne de plus de 20 ans sans formation, en Suisse occidentale, un peu plus à Zurich, en peu moins au Tessin), mais pas les objectifs en termes de vente.

Au chapitre des difficultés rencontrées, Andres Pohl cite les permis de construire et la recherche de fournisseurs. «Il n'était pas facile de les convaincre, mais, aujourd'hui, entretenons de bonnes relations avec eux car nous respectons leur droit au libre-choix», assure Andreas Pohl, qui «respecte» par ailleurs la décision de Bio Suisse de ne pas collaborer avec les discounters. «Il nous incombe de faire savoir que nous avons des produits bio de qualité, même sans le bio-label.» Lidl vise «entre 70 et 90 filiales» d'ici fin 2011. /AGI-La Liberté

## PRESSE

# Cinq quotidiens collaborent

Le rapprochement entre le «Nouveliste», «L'Express», «L'Impartial», «Le Journal du Jura» et «La Côte» doit aboutir à l'édition commune, dès l'automne prochain, de pages similaires. Les journaux concernés continueront de produire des pages régionales avec les rédactions locales existantes.

Le rapprochement avec le «Nouveliste» est un exercice similaire à celui entrepris naguère entre les quotidiens neuchâtelois et «Le Journal du Jura», a précisé Nicolas Willemin, rédacteur en chef de «L'Express» et de «L'Impartial». Selon lui, les cinq quotidiens associés auront une formule graphique commune.

La majorité du capital de la Société neuchâteloise de presse (SNP) - éditrice des quotidiens «L'Express» et «L'Impartial» - est aux mains de Philippe Hersant, également propriétaire de «La Côte» à Nyon. L'entrée d'Hersant dans le capital du «Nouveliste» n'a pas encore été concrétisée.

Selon Nicolas Willemin, la présence d'Hersant dans le capital des journaux concernés constitue un aspect secondaire du rapprochement. «Le mouvement de collaboration des titres de presse écrite est inévitable», a-t-il ajouté. /ats

# LA BOURSE



## Cours sans garantie

P = action au porteur  
N = action nominative  
BJ = bon de jouissance  
d = cours demandé  
o = cours offert

## Marché suisse (cours en CHF)

SMI	12/3	préc.	haut (52 semaines)	bas (52 semaines)
ABB Ltd N	22.43	22.17	22.74	12.88
Actelion N	47.60	47.90	66.20	44.40
Adecco N	57.40	57.80	63.55	30.80
CS Group N	53.20	52.85	60.90	21.84
Holcim N	76.40	76.50	83.20	28.21
Julius Baer N	36.52	36.00	43.00	30.65
Lonza Group N	85.70	85.85	120.80	71.30
Nestlé N	53.75	53.70	54.50	35.04
Novartis N	58.00	58.30	60.40	39.18
Richemont P	40.40	40.33	40.70	14.18
Roche BJ	173.40	178.80	187.40	128.10
SGS N	1493.00	1489.00	1513.00	1061.60
Swatch Group P	325.40	327.50	329.30	121.00
Swiss Life N	141.90	141.30	159.30	45.91
Swiss Re N	50.25	50.10	53.70	11.88
Swisscom N	380.80	380.90	403.60	291.25
Syngenta N	296.30	296.00	305.50	206.10
Synthes N	129.10	129.80	146.50	102.60
UBS N	16.39	16.07	19.65	8.20
Zurich FS N	267.50	264.90	268.10	124.20

AUTRES VALEURS	12/3	préc.	haut (52 semaines)	bas (52 semaines)
Addex Pharma N	12.60	12.40	41.95	10.05
Advanced Digital N	45.50	45.10	57.75	20.00
Affiche N	103.00	104.00	150.00	93.80
Alpik Holding N	412.25	412.50	500.00	327.50
Arysta N	41.20	41.20	42.90	24.00
Ascom N	11.40	11.50	14.45	6.60
Baloise N	95.60	94.65	102.60	52.85
Banque Coop P	68.80	69.00	75.20	61.50
Basilea Pharma N	79.00	79.00	115.00	54.55
Baumgartner N	362.00	380.00	490.00	358.00
BC Bernoise N	237.00	237.00	238.50	224.50
BC de Genève P	242.40	245.00	250.00	173.50
BC du Jura P	61.90	61.95	70.00	57.00
BCV N	482.00	477.00	490.00	252.80
BKW FMB Ener.	79.10	79.70	92.00	73.10
Bobst Group N	39.70	38.60	48.00	22.00
Bondpartners P	1000.00d	1000.00	1050.00	720.00

AUTRES VALEURS	12/3	préc.	haut (52 semaines)	bas (52 semaines)
Calida N	392.00	388.00	396.00	196.00
Charles Voegelé P	45.15	45.45	48.05	28.66
Cicor Tech N	32.95	32.95	38.15	14.17
Cie Fin. Trad. P.	121.50	122.90	145.00	70.13
Clariant N	13.07	12.96	13.20	3.61
Edipresse N	62.00	50.00	87.00	49.00
EFG Intl N	16.50	16.40	19.50	6.37
EMS Chemie N	141.60	141.30	143.00	79.05
Feintool N	245.00	242.00	252.00	160.00
Galencia N	415.00	411.75	417.75	300.00
GAM N	12.66	12.66	14.50	4.50
Geberit N	185.50	187.10	197.40	90.60
Genolier SMN N	15.35d	15.50	16.90	11.25
Georg Fischer N	355.00	355.00	360.00	107.30
Givaudan N	890.00	890.00	905.00	527.62
Gurit P	523.50	527.00	728.00	246.00
Helvetia N	346.00	345.00	375.00	144.00
Implenia N	28.80	27.70	30.45	19.78
Kudelski P	31.80	31.72	31.98	9.50
Kühne & Nagel N	108.20	107.30	109.00	55.00
Kuoni N	388.50	396.00	402.75	253.00
Lem Holding N	319.00	321.00	327.50	133.00
LD Holding N	1400.00d	1508.00	1450.00	975.00
Logitech N	17.55	17.42	20.36	8.70
Meyer Burger N	25.90	25.20	28.65	6.32
Micronas N	5.39	5.00	5.46	2.80
Mikron N	6.50	6.35	7.25	2.70
Mindset P	3.70	3.30	10.90	1.70
Nationale Ass. N	30.70	30.10	34.50	21.43
Nobel Biocare N	28.49	28.11	36.15	18.16
OC Derlikon N	33.56	33.30	86.20	27.40
Panalpina N	80.85	81.00	90.95	39.00
Pargesa P	88.05	87.35	95.45	52.10
Petroplus N	19.23	18.82	28.80	12.81
PSP N	67.25	67.20	67.70	39.40
PubliGroupe N	106.00	106.00	298.50	42.03
Rieter N	291.75	292.00	298.50	95.38
Romande Energie N	1811.00	1850.00	2175.00	1500.00
Schindler N	87.60	87.85	89.70	50.00
Schweiter P	529.50	529.50	640.00	310.25
Sonova N	130.40	133.40	139.80	53.10
Straumann N	261.00	262.00	311.50	162.00
Sulzer N	100.10	98.70	100.80	47.55
Swatch Group N	60.70	61.25	61.70	23.55
Swissmetal P	9.95	10.00	13.80	6.00
Swissquote N	50.00	50.00	58.85	35.00
Tecan N	76.10	75.00	80.00	27.10
Temenos N	28.60	29.00	30.95	7.76
Tornos Holding N	8.15	8.14	8.70	4.30
Valora N	251.00	255.00	269.00	138.50
Vaudoise Ass. N	194.80	197.80	199.00	119.20
Vetropack P	1820.00	1787.00	1860.00	1032.00

## Taux de référence (en %)

	dernier	préc.
Rdt oblig. CH 10 ans	1.93	1.92
Rdt oblig. US 30 ans	4.62	4.68
Rdt oblig. All 10 ans	3.16	3.18
Rdt oblig. GB 10 ans	4.09	4.13
Rdt oblig. JP 10 ans	1.35	1.32

## Matières premières

Prix du brut (NYME \$ par baril)	dernier	précédent
Huile de chauffage par 100 litres	81.23	82.11
(prix indicatif 3000 à 6000 litres)	89.90	89.70

## Métaux précieux

	OR	ARGENT	PLATINE
Once/USD	1101.4	1105.4	169.7
Kg/CHF	37454	37704	575.5
Vreneli 20	213	243	-

## Swibor

	SWIBID	SWIBOR
2 ans	0.79	0.85
3 ans	1.11	1.17

## Marchés européens (cours en EUR)

	12/3	préc.	haut (52 semaines)	bas (52 semaines)
Akzo-Nobel	40.96	40.85	47.78	25.58
Alcatel-Lucent	2.55	2.53	3.39	0.87
Allianz	87.88	87.98	89.74	46.73
Axa	16.17	16.05	19.37	5.58
Carrefour	35.85	36.97	37.38	22.06
Daimler	33.67	33.15	37.88	17.94
Danone	43.96	44.17	44.48	31.21
Deutsche Bank	52.72	52.05	58.20	18.52
Deutsche Telekom	9.88	9.90	10.60	7.84
E.ON AG	27.09	27.39	30.45	17.80
Ericsson LM (en SEK)	79.10	77.15	77.20	65.90
France Telecom	17.75	17.74	18.78	15.45
Heineken	37.89	37.85	38.39	19.69

	12/3	préc.	haut (52 semaines)	bas (52 semaines)
L'Oréal	78.47	79.13	80.51	46.00
Lufthansa	11.80	11.79	12.92	7.74
L.V.M.H	86.41	85.76	86.99	42.75
Nokia	10.80	10.59	10.72	8.78
Royal Dutch Shell A	21.23	21.20	21.77	15.93
Sanofi-Aventis	55.40	55.65	58.90	38.43
Siemens	68.25	67.18	69.39	37.37
Société Générale	44.28	44.00	54.27	17.29
Telefonica	17.92	17.92	19.85	13.75
Total	42.70	42.92	46.74	34.72
Unilever	22.57	22.61	23.00	13.46
Viaventi	19.45	19.51	21.66	16.30
Vodafone (en GBp)	151.60	149.80	150.15	96.40

## Marchés nord-américains (cours en USD)

	12/3	préc.	haut (52 semaines)	bas (52 semaines)
3M Company	81.31	81.26	85.17	45.07
Altria Group	20.17	20.37	20.85	15.82
Am. Express Co	40.80	40.11	43.24	11.09
AT & T</				



## SUDOKU N° 944

Difficulté moyenne

		1		6	3				
		2	5				7		
			2					1	4
		9	8				4		5
1									9
6		7			5	8			
2	5				9				
		8			6	2			
			3	7		5			

La règle du SUDOKU est on ne peut plus simple. Le but est de compléter la grille en utilisant les chiffres de 1 à 9 et en tenant compte que chaque ligne, colonne et carré contient tous les chiffres une seule fois.

Solution de la grille n° 943

2	4	6	7	5	3	9	1	8
8	1	3	2	9	4	6	5	7
9	5	7	6	1	8	3	2	4
7	9	8	3	4	2	1	6	5
1	3	5	9	6	7	4	8	2
4	6	2	1	8	5	7	3	9
5	2	1	4	3	9	8	7	6
6	7	4	8	2	1	5	9	3
3	8	9	5	7	6	2	4	1

Grilles de fabrication Suisse  
WWW.SU-DO-KU.CH



## Le gropinier

Gino Jeanneret - Roman - Edition Mon Village / 49

Marco Polo ne l'avait-il pas empruntée deux fois cette voie avec des moyens d'un autre âge?

Eux avaient atterri à Islamabad. Ils avaient filé en direction du lac de Rawal, au cœur de l'Indus puis s'étaient dirigés sur Gilgit, petite ville à 1600 mètres d'altitude où ils avaient pu admirer un Bouddha taillé dans un rocher ainsi que le pont suspendu le plus long d'Asie. Là, pendant quelques jours, ils avaient appris à monter à cheval avec des joueurs de polo; puis ils avaient entamé la longue marche sur le Karakorum, marche mythique dans un pays féérique où se succédaient les palais, les temples, les lacs et les plus grands chapiteaux du monde, des cirques de montagnes. Chaque jour leur avait apporté de nouveaux trésors, de nouvelles découvertes. Jusqu'au sommet de ce Karakorum à plus de cinq mille six cents mètres où ils avaient perdu jusqu'à la notion du temps, jusqu'au souvenir même de la civilisation. Ils avaient été heureux de respirer enfin autre chose que les senteurs de l'argent. Un comble, puisque ce passage avait été

emprunté pour le trafic de la soie, source de richesse considérable pour Constantinople comme pour Venise qui, jusqu'au XVIe siècle, avaient roulé sur l'or. Mais ce qu'ils avaient surtout respiré, c'était le manque d'oxygène, et ils n'avaient pas trainé au sommet. Ils soufflaient comme des phoques et le cœur battait à tout rompre pour apporter au cerveau et aux muscles leurs besoins minimaux en oxygène. Ils payaient ainsi une ascension trop rapide. Après cette privation momentanée, ils avaient entamé la descente et chaque mètre de dénivelé en moins les reconfortait. Trois cents mètres avaient suffi pour leur rendre leurs moyens. Trois cents mètres, ce n'était rien et c'était énorme. Ils avaient ensuite retraversé le pays jusqu'à Peshawar. Peshawar disait André, personne ne peut imaginer cette ville car elle ne ressemble à aucune autre. Si quelqu'un vous demande comment est Peshawar, vous ne pouvez donner qu'une réponse?: Peshawar, c'est Peshawar!

Mais André continuait à en

parler. Rien, jamais il n'avait rien vu d'aussi beau, d'aussi coloré, d'aussi magnifique. Les rues, les boutiques, les maisons, les jardins, tout y passait.

(A suivre)

## LOTERIES

Tirages du 12 mars 2010

**EURO MILLIONS**  
1 26 33 36 46

**BANCO**  
7 9 12 16 17 18 21  
22 26 35 38 39 45 46  
50 53 59 60 62 69

**BANCO**  
7 8 9 10 A 9  
V 9 10 V 8 D

Seule la liste officielle des résultats de la Loterie Romande fait foi.

## MOTS CROISÉS N° 1719

1									
2									
3									
4									
5									
6									
7									
8									
9									
10									

### Horizontalement

1. Ouverture annonçant l'heure de la fermeture. 2. Homme de terrain. Article contracté. 3. De temps à autre. 4. Diminutif pour collectif. Il ne manque pas de cachets. 5. Cirque à l'ancienne. 3 lettres pour 5 lignes. 6. Mieux connu ainsi. Empoisonne l'existence. 7. Utile quand il vous tient la jambe. Appel peu poli. Bagage pour voyager en Suisse. 8. Parole qui vient du cœur. 9. Ame de Vientiane. Mis pour maître. 10. Opérations de déboisement.

### Verticalement

1. Ballade en gondole. 2. Charrues rustiques. Adversaire redoutable. 3. D'un autre monde. Ne nous abandonnez pas! 4. Imbuvable, dans le fond. Plafond à l'ancienne. Possessif. 5. Proposition mathématique. Avoir en aversion. 6. Grand moment. Le stère. Passe. 7. Bourre le crâne. Livra à domicile. 8. Il lui faut une tête de Turc. 9. Révolte du gamin. Visiblement satisfait. Personnel. 10. Prouvent que la terre nourrit bien son homme.

### Solutions du n° 1718

**Horizontalement** 1. Pisse-froid. 2. Art. Sienne. 3. Trotter. CC. 4. Hem. En. Par. 5. Egal. Terre. 6. Tutoiement. 7. Ilets. Oté. 8. QI. Teste. 9. Uélé. Pince. 10. Ere. Caftan.

**Verticalement** 1. Pathétique. 2. Irrégulier. 3. Stomate. Lé. 4. Lotte. 5. Este. Ise. 6. Fiente. Spa. 7. RER. Emotif. 8. On. Prétent. 9. Incarné. Ça. 10. Décret. Ben.

## HOROSCOPE

### BÉLIER (21.3 - 20.4)

**Amour** : tenez compte des désirs de votre partenaire. Vous n'êtes pas le seul à décider après tout ! **Travail-Argent** : vous saurez mettre le ton et la forme pour charmer vos interlocuteurs. Vos idées originales seront vos plus grands atouts. **Santé** : vous avez besoin de grand air.

### TAUREAU (21.4 - 21.5)

**Amour** : votre partenaire sera très pris par son activité professionnelle. Vous vous sentirez abandonné. **Travail-Argent** : vous ferez preuve de combativité professionnelle et prendrez des mesures qui vous permettront de mieux vous organiser. **Santé** : maux de tête.

### GÉMEAUX (22.5 - 21.6)

**Amour** : vous saurez mettre en valeur les facettes les plus attachantes de votre personnalité. **Travail-Argent** : vous excellerez dans les travaux exigeant un grand pouvoir de concentration. Vous aurez la responsabilité de mener à bien un nouveau projet. **Santé** : belle énergie.

### CANCER (22.6 - 22.7)

**Amour** : c'est un doux parfum de bonheur qui plane autour de vous. **Travail-Argent** : pour parvenir à vos fins, mieux vaut utiliser la diplomatie et le dialogue. Vous ne serez pas déçu du résultat. **Santé** : mangez léger, privilégiez les crudités, les viandes et les poissons grillés.

### LION (23.7 - 22.8)

**Amour** : votre générosité attire de nombreuses personnes. Certains sont très intéressés, ne pensez pas que tous soient vos amis ! **Travail-Argent** : vous vous lancerez dans un nouveau projet. Ce sera un travail ardu qui va valoriser vos compétences. **Santé** : détendez-vous !

### VIERGE (23.8 - 22.9)

**Amour** : passion et tendresse seront au rendez-vous. Mais la jalousie pourrait faire interférence si vous n'y prenez garde. **Travail-Argent** : les affaires entreprises aujourd'hui connaîtront le succès. Mais si vous n'êtes pas prêt, ne vous lancez pas. **Santé** : vous manquez de ressort.

### BALANCE (23.9 - 22.10)

**Amour** : si vous cherchez à tester l'amour de l'autre en le rendant jaloux ou en boudant, il ne va certainement pas apprécier. **Travail-Argent** : vous efforcerez d'améliorer votre situation. Vous essaieriez d'obtenir une promotion dans votre travail. **Santé** : vous serez en bonne forme physique.

### SCORPION (23.10 - 22.11)

**Amour** : faites preuve de plus de tolérance envers les membres de votre famille. **Travail-Argent** : ce qui est fait n'est plus à faire. Débarrassez-vous donc des tâches contraignantes. **Santé** : surveillez donc votre alimentation pour ne pas avoir de mauvaises surprises.

### SAGITTAIRE (23.11 - 22.12)

**Amour** : vous aurez le sentiment que vous êtes le seul à faire des concessions.

**Travail-Argent** : réfléchissez toujours avec intelligence et raison. **Santé** : ménagez votre foie ! Il n'est pas bon de manger tant de sucreries. Prenez soin de vous.

### CAPRICORNE (23.12 - 20.01)

**Amour** : vous ferez des projets d'avenir à deux. Votre bonheur est complet. **Travail-Argent** : vos projets risquent d'être freinés durant un certain temps. Vous aurez tout le temps de les remettre sur le tapis lors d'une période plus propice. **Santé** : quelques ennuis gastriques.

### VERSEAU (21.1 - 19.2)

**Amour** : votre façon d'être est plus ouverte, amicale et tolérante que d'ordinaire. N'acceptez pas pour autant tous les compromis ! **Travail-Argent** : votre attitude compréhensive vous aidera à renforcer la cohésion de votre équipe. Ne travaillez pas seul. **Santé** : bonne.

### POISSONS (20.2 - 20.3)

**Amour** : des amours tristounettes sont à prévoir malgré une sensation de plus grande liberté. **Travail-Argent** : une journée tout en contrastes avec une belle surprise financière possible, en relation avec votre travail. Le ciel est avec vous. **Santé** : évitez les courants d'air.

**PMU** On parie que vous allez gagner www.pmur.ch

**Aujourd'hui à Deauville, Prix Teddy**  
(plat, réunion I, course 4, 1600 mètres, départ à 15h08)

No	Cheval	Poids	Jockey	Entraîneur	Cote	Perf.
1.	Kingvati	62	O. Peslier	S. Wattel	13/1	7p1p3p
2.	Kfar Yona	61,5	S. Pasquier	A. Bonin	19/1	0p4p0p
3.	Cool Star	60,5	T. Thulliez	N. Clément	15/1	6p1p9p
4.	Royal Pennekamp	60	S. Maillot	B. Dutruel	10/1	5p5p2p
5.	Thalamon	60	A. Starke	P. Schiergen	9/1	0p1p2p
6.	Outer Continent	60	CP Lemaire	X. Nakkachdji	16/1	0p7p0p
7.	Zibimix	58	G. Benoist	X. Nakkachdji	4/1	2p2p3p
8.	Voxna	57,5	C. Soumillon	Rb Collet	12/1	0p3p3p
9.	De Charpentier	57,5	D. Michaux	M. Cheno	21/1	0p4p3p
10.	Satchmo Bay	56	T. Piccone	C. Boutin	8/1	3p7p5p
11.	Tuning Mozart	55,5	J. Cabre	S. Wattel	27/1	2p1p8p
12.	Enrisy	55	M. Guyon	L. Audon	10/1	3p9p6p
13.	Chock Dee	55	F. Blondel	X. Betron	20/1	0p0p7p
14.	Kiss Senora	55	R. Marchelli	A. Bonin	14/1	0p9p5p
15.	Kersimon	54,5	D. Bonilla	B. Joly	36/1	0p6p7p
16.	Je Trace	54,5	A. Crastus	E. Lellouche	22/1	7p0p6p

**Notre opinion**: 10 - Il est toujours dans le coup. 12 - C'est la course visée. 7 - Mériterait de s'imposer. 8 - Avec Soumillon pour la gloire. 14 - Va sans doute se reprendre. 5 - Des ambitions avouées. 4 - Un classique à ce niveau. 6 - Mieux vaut le garder au chaud.

**Remplaçants**: 3 - Malgré un poids handicapant. 1 - Il est presque déclassé mais chargé.

**Demain à Auteuil, Prix Univers II**  
(Haies, réunion I, course 4, 3600 mètres, départ à 15h08)

No	Cheval	Poids	Jockey	Entraîneur	Cote	Perf.
1.	Lucky To Be	72	J. Ricou	G. Macaire	7/1	3o1o1o
2.	Vie D Artiste	70	G. Adam	M. Rolland	12/1	6o2o3o
3.	Charmingo	69	S. Zuliani	E. Leenders	5/1	2o1o2o
4.	Orange Nassau	68,5	A. Duchene	J. De Balanda	12/1	5o0o7o
5.	Magic Poline	68	M. Carroux	A. Chaille-Chaille	4/1	1o1oA
6.	Seventy Heart	67	C. Pieux	Rb Collet	9/1	7o3o2o
7.	Espoire Du Vitou	67	C. Gombeau	G. Cherel	12/1	Ao3o4o
8.	Fresh Princess	67	A. Acker	M. Rolland	9/1	7o4o2o
9.	Shiroco Rochelais	66	J. Zuliani	P. Quinton	19/1	Ao4o1o
10.	Vineuil	65,5	E. Chazelle	Rb Collet	4/1	2o1o3o
11.	Dulce Leo	65	N. Desoutter	D. Guillemin	9/1	3o2oTo
12.	Vicbihl	65	L. Gerard	JP Gallorini	10/1	2o1oTo
13.	Sergent Guibs	65	B. Thellier	G. Cherekl	13/1	1o4o
14.	Montpellier	65	J. Audon	L. Audon	20/1	1o6p7p
15.	Rijapour	65	R. Schmidlin	M. Rolland	12/1	6o8o1o
16.	Grey Knight	64	C. Corduan	M. Nicolau	17/1	3o2oA
17.	Bucks Brook	64	S. Dehez	R. Lecomte	11/1	3o4o8o
18.	Deira Glory	63	G. Champier	T. Larrivière	12/1	1o4o3o
19.	St Quentin Du Rib	62	G. Gicquel	P. Quinton	13/1	4o2o1o
20.	Filithy	62	G. Barbedette	B. Barbier	18/1	1o4o7o

**Notre opinion**: 1 - Clairement le crack. 5 - Un opposant de valeur. 11 - Mérite un large crédit. 3 - Il faudra le surveiller. 2 - Artiste mais très sérieux. 16 - Un engagement intéressant. 12 - L. inévitable Gallorini. 19 - Un poids sous forme de cadeau.

**Remplaçants**: 10 - Pourrait étonner tout le monde. 17 - Il nous plaît assez.

**Notre jeu**: 1\* - 5\* - 11\* - 3 - 2 - 16 - 12 - 19 (\*Bases)  
**Coup de poker**: 19  
**Au 2/4**: 1 - 5  
**Au tiercé pour 18 fr.**: 1 - X - 5  
**Le gros lot**: 1 - 5 - 10 - 17 - 12 - 19 - 11 - 3

**VIVEZ LES COURSES EN DIRECT!**

<b>Neuchâtel</b> Le Longchamp	<b>Pesex</b> Café Convivio 2000	<b>Neuchâtel</b> Café Clos-de-Serrières	<b>St-Blaise</b> Royal Pub
----------------------------------	------------------------------------	--	-------------------------------

**PMU** On parie que vous allez gagner www.pmur.ch





## PORSCHE PANAMERA Deux modèles V6

Après les Panamera S et Turbo V8, Porsche a choisi Pékin pour présenter les nouvelles versions d'entrée de gamme de sa berline GT à 5 portes. Les Panamera et Panamera 4, sans «S» ni «Turbo», sont propulsées par un V6 de 300 ch. /jpr

## HYUNDAI IX35

# Une symphonie coréenne



FIUGGI  
AXEL BÉGUIN/ROC

**Hyundai, la grande marque coréenne, est devenue en très peu de temps l'une des actrices majeures de l'industrie automobile mondiale: plus de 3,1 millions de voitures produites en 2009, sans compter celles de sa société sœur KIA.**

La marque a toujours été très active dans le domaine des SUV et c'est donc avec intérêt que l'on attendait l'arrivée du successeur du Tucson, l'ix35, dont le constructeur prévoit de fabriquer, cette année encore, 50 000 unités. Hyundai est d'avis que le marché européen

des 4x4 va continuer de progresser, au moins de 10% dans le segment C.

Les designers ont recherché une forme qui se distancie des habituels «cubes» et l'ix35 présente des formes très travaillées, aux arêtes vives, dans un style manga. La partie arrière affiche des lignes fuyantes, tant pour le toit que pour le vitrage, la troisième vitre ayant une forme ovalisée, ce qui confère au tout l'allure d'un coupé surélevé – avec le désavantage de restreindre la vision trois quarts arrière.

A l'intérieur, on retrouve cette modernité du trait, avec un tableau de bord à double face fortement incurvée, permettant d'augmenter le dégagement des occupants avant.

Toutes les commandes sont disposées de manière ergonomique. La finition et les assemblages de ce véhicule développé et fabriqué en Europe de l'Est peuvent être qualifiés de bons. L'effet d'espace et de luminosité est encore accru par la présence d'un double toit en verre.

De l'extérieur, le véhicule apparaît ramassé, presque gracile, mais une fois installé, on est surpris par l'espace proposé. Ce qu'expliquent les cotes: longueur hors tout 441 cm, largeur 182 cm, hauteur 166 cm. Le coffre est, avec un volume allant de 591 à 1436 litres, plus que correct et facile à exploiter. Les sièges, modulables à raison de 60/40 à l'arrière, sont bien dessinés, peut-être un peu courts de placets.

Nous avons d'abord conduit un version à deux roues motrices et moteur diesel à injection de 2 litres de 136 ch: impression mitigée. Moteur remarquable de silence et de puissance – pas étonnant avec son



couple maxi de 320 Nm entre 1800 et 2500 tr/mn – mais un tarage du train arrière qui laissait à désirer et qui ne cessait de taper avec, en prime, une direction gommeuse. C'était bien un problème de présérie: le lendemain, on nous a confié une version plus puissante du même moteur, 184 ch (383/392 Nm entre 1800 et 2500 tr/mn) mais à quatre roues motrices et boîte automatique à 6 rapports. Le jour et la nuit: moteur encore plus

onctueux et réactif, suspension confortable et progressive, direction légère et précise ainsi qu'une excellente insonorisation ont corrigé nos premières impressions. Ces moteurs sont certifiés Euro 5, leur consommation annoncée se situe en moyenne à 5,5 l (version 136 ch) et 5,9 l (184 ch). Cette paire de moteurs diesel est complétée pour la Suisse par un 2-litres essence de 163 ch, et d'autres motorisations sont prévues.

**HYUNDAI IX35** Avec sa glace de custode arrondie, l'ix35 arbore quasiment un profil de coupé. Un style coulé qui se prolonge jusqu'à l'intérieur de l'habitacle, clair et confortable. (SP)

En Suisse, la commercialisation de l'ix35 commence ces jours-ci, à des prix oscillant entre 29 990 francs (2.0 2WD) et 42 990 francs (2.0 CRDi 4WD 184 ch). Ce qui justifie l'optimisme de l'importateur, qui pense vendre cette année encore quelque 1000 unités de ce SUV proposé en trois lignes de finition: Confort, Style et Premium. Ce crossover compact prend la relève du Tucson. /AB

Les designers ont recherché une forme qui se distancie des usuels cubes

## OPEL CORSA

# Chic, des consommations à la baisse!

Le toilettage esthétique de la Corsa se limite à une nouvelle calandre et quelques retouches mineures. Mais d'autres modifications, invisibles de prime abord, renforcent l'attrait de la petite Opel. Elles touchent en particulier les motorisations, dont la plupart voient leur puissance augmenter alors que la consommation et les émissions sont simultanément réduites. L'économie peut atteindre 13%, ce qui a son importance par les temps qui courent. Et cela malgré le fait que le système start-stop, en développement chez Opel (arrêt et remise en marche automatique du moteur quand la voiture est immobilisée), n'est pas encore opérationnel. De plus, tous les moteurs sont désormais en conformité avec la norme antipollution Euro 5,



**OPEL CORSA** Un look quasi identique, mais des motorisations de plus en plus efficaces. (SP)

ce qui implique un filtre à particules pour les diesels.

Le plus petit des moteurs à essence, le 1.0 Twinport, passe de 65 à 70 ch alors que sa consommation en cycle mixte est réduite de 5,6 à 5,0 l/100 km. Les moteurs essence de 1,2 (85 ch, 5,3 l/100 km) et 1,4 litre

(100 ch, 5,5 l/100 km) subissent une évolution comparable. Même le 1,6 litre turbo de 150 ch animant la Corsa GSi voit sa consommation moyenne diminuer, de 7,9 à 7,3 l/100 km.

Parmi les diesels, la consommation la plus basse est enregistrée par la Corsa 1.3 CDTi (95

ch), créditée de 3,7 l/100 km. Cela correspond à 99 grammes de CO<sub>2</sub> par km. Grâce à de nombreuses modifications, le «gros» diesel 1.7 CDTi animant la Corsa Sport passe quant à lui de 125 à 130 ch, pour une consommation en baisse de 4,9 à 4,6 l/100 km.

D'une manière générale, ces améliorations résultent de diverses mesures d'optimisation allant de la commande variable des soupapes pour certains moteurs à essence à la réduction des frictions à tous les niveaux, en passant par l'allongement des rapports de boîte. La nouvelle Corsa (à partir de 17 240 francs) bénéficie également d'une nouvelle assistance de direction donnant un meilleur retour d'informations.

DENIS ROBERT/ROC

## En bref

### ■ MICHELIN Le pneu de Catia

Michelin lance le nouveau Pilot Sport 3, qui remplace le 2. Ce pneu a été développé grâce à Catia, logiciel de conception assistée par ordinateur conçu par l'avionneur Dassault. Plus léger que son devancier, le PS3 bénéficie aussi d'une gomme lui conférant un meilleur contact au sol. Il se montre ainsi plus accrocheur en virage et plus court au freinage. Enfin, Michelin annonce une longévité accrue de son PS3 qui par ailleurs peut faire baisser la consommation de carburant, à l'image de son frère Energy Saver dont il a piqué quelques secrets... /jjr



### ■ TCS Pneus d'été au banc d'essai

Le Touring Club Suisse a mis à l'épreuve 36 pneus d'été dans les dimensions 185/65 R 15 et 225/45 R 17. Seuls 10 produits de grandes marques ont obtenu 4 étoiles (très recommandé), 16 autres se sont vu attribuer 3 étoiles (recommandé), 3 n'ont que 2 étoiles (recommandé sous réserve) et 7 une seule étoile (non recommandé). Le TCS note qu'une fois de plus, les fabricants à bas prix ont fait piètre figure dans les disciplines déterminantes dont la sécurité.

www.pneus.tcs.ch

PUBLICITÉ

**Centre Toyota Neuchâtel  
Garage Autotechnique Marin**  
**GRANDE EXPOSITION**  
du 11 au 13 mars 2010 de 9h à 19h  
www.autotechnique.ch - Tél. 032 753 66 33

Nouvelle Prius hybrid



LEASING 3,9%  
sur toute la gamme Toyota

**Nouveau:  
Pack 4+**

- Garantie 4 ans ou 100'000 km
- Services gratuits 4 ans ou 60'000 km
- Assistance dépannage gratuit 4 ans
- 4 roues hiver gratuites



Today  
Tomorrow  
Toyota



## ADRESSES UTILES

### URGENCES

- Urgences sanitaires et ambulance: 144
- Police: 117
- Feu: 118
- Intoxication: 145

### NEUCHÂTEL

- **Pharmacie de service**  
de la Gare, tous les jours jusqu'à 20h30, di et jours fériés 8h30-20h30. En dehors de ces heures, le 144 renseigne
- **Dépannage eau, gaz, électricité**  
032 843 90 00
- **Bibliothèque publique et universitaire**  
Lecture publique: Lu 12h-19h, ma 10h-19h, me 12h-19h, je 10h-19h, ve 12h-19h, sa 9h-17h.  
Fonds d'étude: Lu-ve 10h-12h/14h-19h, sa 9h-12h. Salle de lecture: Lu-ve 8h-22h, sa 8h-17h. Salle Rousseau: ma, je, ve sur demande; lu, me, sa 14h-17h.
- **Bibliothèque à domicile**  
Service gratuit de la Croix-Rouge, tél. 032 725 42 10
- **Bibliothèque des pasteurs**  
Ma-ve 8-11h30, ma 13h30-17h15
- **Bibliothèque Pestalozzi**  
Ma-ve 10-12h/14-18h, sa 9-12h.
- **Ludothèque Pestalozzi**  
Ma-je 14-18h
- **Bibliomonde**  
Livres en langues étrangères, lu 14-17h, ma 9-11h/14-17h, me 14-17h, je 16-19h, ve 14-17h, sa 10-12h
- **Le Discobole**  
Prêt de disques. Ouvert ma, me, ve 14-18h30, sa 9h-11h30
- **Patinaires du Littoral**  
Piste principale: Sa 13h45-16h30/20h-22h. Di 13h45-16h30. Hockey libre: di 12h-13h30
- **Piscines du Nid-du-Crô**  
Intérieure: lu-ve 8h-22h, sa 8h-21h, di 9h-20h. Fermée au public, samedi 13 mars dès 19h (sortie de l'eau à 18h15), en raison d'un match de waterpolo. Réouverture dimanche 14 mars dès 9h30

### AUVERNIER

- **Bibliothèque pour enfants**  
Ve 15h30-17h, me 14-15h30
- **Bibliothèque publique**  
ma 9-11h, je 14-16h

### BEVAIX

- **Bibliothèque communale**  
Ma 14h-19h, je 9h-11h/14h-18h

### BÔLE

- **Bibliothèque des jeunes**  
Collège, lu/je 15h15-17h15

### BOUDRY

- **Bibliothèque communale**  
Ma 15h-18h. Me 14h-18h. Je 15h-19h
- **Ludothèque de la Basse-Areuse**  
Ma 14h-16h30, me 15h30-18h, je 16h-18h30

### COLOMBIER

- **Bibliothèque communale**  
Me 14-18h, je 16-20h

### CORCELLES-CORMONDRECHE

- **Bibliothèque communale**  
lu 16h-18h, me 17h-19h, je 15h-18h

### CORTAILLOD

- **Bibliothèque communale**  
Ma 15h30-18h30, me 14-17h, ve 15h30-17h30

### GORGIER-LA BÉROCHE

- **Bibliothèque intercommunale**  
Me-ve 15-19h

### PESEUX

- **Bibliothèque jeunesse**  
Lu 13h30-17h, ma 14-17h, me 8-10h/13h30-17h, ve 8-12h
- **Bibliothèque adultes**  
Maison de commune, ma 10-12h, me 17-19h, je 17-20h

### SAINT-AUBIN

- **Ludothèque ZigZagZoug**  
Je 15h-17h, sa 9h-11h

### LITTORAL-EST

- **Pharmacie de garde**  
Pharmacie Centrale, La Neuveville, sa 8h-12h/14h-16h; di 11h-12h/17h30-18h30. En dehors de ces heures, 0 844 843 842
- **Permanence médicale**  
0900 501 501, 2-4r/min.

### LE LANDERON

- **Bibliothèque des Deux Thielles**  
lu 13h30-17h, ma 9h30-11h30/13h30-16h, me 15-17h, je 15-19h, ve 10-12h

### LA TÈNE

- «La ludotène»  
lu/je 15h30-18h
- **Bibliothèque-médiathèque**  
Ma 10h-12h/15h-19h, me 15h-18h, je 15h30-19h, ve 9h-12h

### VAL-DE-RUZ

- **Hôpital de Landeyeux**  
032 854 45 45. Policlinique chirurgicale: lu-ve 8-19h
- **Pharmacie de service**  
Pharmacie Marti, Cernier, 032 853 21 72, sa dès 16h; di 11h-12h/18h-18h30
- **Médecin de garde** 144

### FONTAINEMELON

- **Bibliothèque communale**  
Lu 19h-21h, je 13h30-15h30
- **Bibliothèque des jeunes**  
Lu/je 15h-17h30
- **Ludothèque de la Colombine**  
Lu/je 15h-17h30, sa 9h30-11h30

### LES GENEVEYS-SUR-COFFRANE

- **Bibliothèque communale**  
Je 19h-20h
- **Bibliothèque des jeunes**  
Je 15h30-17h

### VAL-DE-TRAVERS

- **Médecin de garde**  
Dr Ribolzi, Fleurier, 032 861 50 20, sa dès 8h à di 22h
- **Pharmacie de service**  
Pharmacie Capitole Jenni, 032 861 13 03, sa dès 16h à lu 8h
- **Hôpital Couvet**  
032 864 64 64
- **Foyer d'accueil L'Etoile**  
032 863 21 91

### COUVET

- **Bibliothèque communale**  
Lu 17h-19h, me 15h-17h, ve 14h-16h
- **Ludothèque**  
Lu/je 17h-18h30.

### FLEURIER

- **Bibliothèque communale**  
Lu/ma 17h-20h, je 15h-18h

### LA CHAUX-DE-FONDS

- **Pharmacie de garde**  
Pharmacie de la Gare, Place de la Gare, lu-sa jusqu'à 19h, di et jours fériés, 9h-13h/15h-19h. En dehors de ces heures le 144 renseigne
- **Dépannage eau, gaz, électricité**  
032 843 90 00
- **Bibliothèque de la ville**  
Service de prêt, discothèque et salle de lecture. Lu 13h-20h. Ma 10h-20h. Me-je 10h-19h. Ve 13h-19h. Sa 10h-16h

### LE LOCLE

- **Pharmacie de garde**  
Casino, Daniel-JeanRichard 39, sa jusqu'à 18h; di 10h-12h/18h-19h. En dehors de ces heures: 144
- **Dépannage eau, gaz, électricité**  
032 843 90 00
- **Bibliothèque de la ville**  
Lu-ma-me-ve 14h30-18h30, je 14h30-20h, sa 10-12h
- **Bibliothèque des jeunes**  
Lu-ve 13h30-18h, sa 10-12h
- **Ludothèque**  
Lu /ma /je /ve 15h30-17h30, sa 9h-11h

### JURA BERNŌIS

- **Pharmacies de garde**  
Saint-Imier, Pharmacie Pilloud, 032 941 21 94, sa 13h30-16h/19h-19h30; di 11h-12h/19h-19h30
- **Médecins de garde**  
De La Ferrière à Péry, 032 941 37 37.
- **Médiathèque**  
Tramelan, CIP. Lu/me 14-20h, ma/je 14-18h, ve et veilles de jours fériés 14-17h

### JURA

- **Pharmacies de garde**  
Saignelégier, Pharmacie des Franches-Montagnes, 032 951 12 03
- **Médecin de garde**  
Le Noirmont, Pharmacie Saint-Hubert, 032 953 12 01.

### AVIS MORTUAIRES

*Bise noire et glaciale, à un bourgeon du printemps, ton âme dans nos cœurs.*

André et Nicole Hämmerli  
Mélanie et Adamo Marra et leur petite Noémie  
Alexandre Hämmerli et Anne Flore Zmoos

Sylviane Hämmerli  
Aline et Gilles Batista  
Mathieu Genoud et Isaline Opplinger

Jean-François et Catherine Hämmerli Chevillard  
Numa, Ulysse, Léo, Emile

ainsi que les familles parentes et alliées  
ont la profonde tristesse de faire part du décès de

Madame

**Lydia HÄMMERLI**

née Willen

leur chère et bien-aimée maman, belle-maman, grand-maman, arrière-grand-maman, sœur, belle-sœur, tante, marraine, cousine, parente et amie enlevée à leur tendre affection à l'âge de 81 ans.

La Chaux-de-Fonds, le 11 mars 2010

**La cérémonie aura lieu au Temple Saint-Jean à La Chaux-de-Fonds, le lundi 15 mars à 14h30.**

Notre maman repose au pavillon du cimetière de La Chaux-de-Fonds.

Domicile: Famille André Hämmerli  
Abraham-Robert 27, 2300 La Chaux-de-Fonds

Les personnes désirant honorer sa mémoire peuvent penser au Foyer de l'Écolier de La Chaux-de-Fonds, CCP 23-4505-8.

Le présent avis tient lieu de faire-part.

## Adresses RÉGION

- **Alcoolisme**  
La Croix-Bleue, 032 725 02 17  
SOS Alcool 24h/24, 0848 805 005
- **ANAAP (psychiatrie)**  
Association neuchâteloise d'accueil et d'action psychiatrique. Permanence psycho-sociale, après-midi: Neuchâtel, Plan 19; La Chaux-de-Fonds, Beau-Site 29. Groupes d'entraides, groupe des proches, 032 721 10 933
- **ANPP (psychologie)**  
Association neuchâteloise des psychologues et psychologues-psychothérapeutes: 032 767 93 03. E-mail: info@anpp.ch
- **Asloca**  
Neuchâtel. Information et défense des locataires. Consultations sur rdv, répondeur, 724 54 24, fax 724 37 26
- **Aspedah**  
Parents d'enfants hyperactifs et/ou avec déficit d'attention. Lu 9h-12h. Je 14h-16h. Tél. 021 703 24 20
- **Association Alzheimer**  
032 886 83 59; tj 8h-11h30/14h-16h30, sauf ve am. Groupes de contact, lieux de rencontre, présence à domicile, séminaires, groupe d'entraide pour jeunes proches, www.alz.ch/ve
- **Association Dyslexie**  
Antenne neuchâteloise. Permanence vendredi matin, 032 725 38 92
- **Ass. Antenne Handicap Mental**  
Numa-Droz 68, La Chaux-de-Fonds. Aide et conseil aux personnes handicapées et leurs proches. Rens: 032 914 10 10. www.antenne-handicap.com
- **Association lecture et compagnie**  
Nos lecteurs/trices bénévoles se rendent à domicile ou en institution. Case postale, 2035 Corcelles. 032 731 70 41 ou 032 842 68 01
- **Ass. neuch. de services bénévoles**  
Rue Louis-Favre 1, Neuchâtel, tél. 724 06 00, lu-ve 8h30-11h30; information, formation dans les domaines des visites, transports
- **Ass. suisse malades de Parkinson**  
Groupe neuchâtelois. Le 3e jeudi tous les 2 mois. 032 753 10 61. Parkinson: ligne gratuite 0800 80 80 20, ouverte chaque 3e mercredi du mois de 17h à 19h
- **Autorité de conciliation**  
En matière de santé. Difficultés entre patients et soignants. Rue du Château 12, Neuchâtel, 032 889 51 41.  
Demandes à adresser par écrit
- **Cancer**  
Ligue neuchâteloise contre le cancer: permanence lu-ve 8h-11h30 ou sur rendez-vous, 032 721 23 25. Vivre comme avant, cancer du sein: d'anciennes opérées à votre écoute, visite sur demande, 032 721 23 25/032 751 18/032 724 32 19
- **Caritas Neuchâtel**  
Espace des Montagnes. Collège 11, La Chaux-de-Fonds. Programme d'insertion et lieu d'accueil. Lieu d'accueil: lu et me 14h-17h. 032 886 80 60. Epicerie. Collège 13. Lu-ve 8h30-12h/13h30-18h. Sa 8h30-16h. 032 964 12 70
- **Cartons du cœur**  
Littoral et VDR 032 731 48 38.  
Montagnes 032 964 17 27. VDT 032 861 30 30
- **Centre psycho-social neuchâtelois**  
La Chaux-de-Fonds, consultations, rue Sophie-Mairet 29, tél. 032 967 20 61, lu-ve 8h-12h, 14h-18h; sa 8h-12h; di médecin de service et hôpital. Neuchâtel, rue Verger-Rond, tél. 032 722 12 21
- **Centreveu**  
Interventions sociales et réadapt. pour personnes handicapées de la vue, rue de Corcelles 3, 2034 Pesieux, 032 731 46 56 sur rdv. Expos articles le ma de 14 à 17h
- **Chambre immobilière neuchâteloise**  
Association de défense des propriétaires, sur rendez-vous, 729 99 90, fbg du Lac 2, Neuchâtel

- **COLIN**  
Centre d'examen des orthophonistes /logopédistes indépendants neuchâtelois. 079 336 17 45. www.lecolin.ch
- **Croix-Bleue** 032 725 02 17
- **Insieme Neuchâtel**  
Association de parents de personnes mentalement handicapées. Av. L.-Robert 128, La Chaux-de-Fonds, 032 926 85 60. Fermé le mercredi. Hôtel des Associations, rue Louis-Favre 1, Neuchâtel. 032 544 40 16. Lu 8h30-12h. Ma 7h30-11h30.  
www.insieme-ne.ch - info@insieme-ne.ch
- **Job Service**  
Serv. public gratuit, spécialisé dans l'insertion professionnelle des jeunes. Quai Philippe-Godet 18, 2000 Neuchâtel, 032 725 35 55
- **La Leche League**  
Soutien et accompagnement à l'allaitement et le maternage, 032 751 51 31
- **Ligue NE contre le rhumatisme**  
Conseil social c/o Pro Infirmis, rue de la Maladière 35, tél. 032 722 59 60, fax 032 722 59 70.  
Secrétariat administratif et cours 032 913 22 77
- **Médiane**  
Association de médiation. Permanence, je 17h30-19h, Hôtel des Associations, L.-Favre 1, Neuchâtel, 032 725 18 18.  
www.medialogue.ch  
mediane@mediane.ch
- **Mouvement de la condition paternelle**  
Conseils dans les cas de séparation et divorce, CP 261, 2034 Pesieux
- **NOMAD Stomatologie Canton**  
Pont 25, La Chaux-de-Fonds. 032 886 82 50.  
stomatologie.administration@ne.ch
- **NOMAD Magasin matériel de soins**  
Pont 25, La Chaux-de-Fonds. 032 886 82 50
- **Parents information**  
Service téléphonique anonyme et confidentiel chaque jour ouvrable, 032 725 56 46 ou 032 913 56 16. Lu 9-11h/18-22h, ma/me/ve 9-11h, je 14-18h. (voir aussi ANAAP)
- **Pro Senectute Arc Jurassien**  
Au service des aînés: conseil social, 032 886 83 40; service des repas, 032 886 83 30
- **Sages-femmes à domicile**  
Pour tout le canton, les Franches-Montagnes et le Jura bernois tous les jours de 8h-20h, 079 280 48 28
- **S.A.S**  
Service d'Action Sociale privé. En faveur des victimes de violences, hommes et femmes et en cas de conflits. 032 753 03 32. www.lesas.ch et info@lesas.ch
- **Sclérose en plaques**  
Centre romand, Lausanne, 021 614 80 80
- **Serei**  
Service d'entraide pour handicapés, lu-ve, Ronde 30, La Chaux-de-Fonds, 032 886 81 00, fax 032 722 07 44 ou 032 426 13 65 (Bassecourty)
- **Savc**  
Service pour les auteurs de violences conjugales, 032 886 80 08
- **Solidarité-femmes** 032 968 60 10
- **SOS Racisme** 0800 55 44 43
- **SOS Racket-violence** 079 270 92 06
- **TIM**  
Ton infirmière à la maison. Association neuchâteloise de soins pédiatriques à domicile. Permanence 24h/24, 079 476 66 33
- **Vivre sans fumer**  
Prévention et aide à l'arrêt, 032 724 12 06, lu-ve 8-12h/13h30-17h, www.vivre-sans-fumer.ch

## Adresses NEUCHÂTEL

- **Accompagnement**  
des personnes en fin de vie. Service bénévole: 079 483 73 93
- **Accueil familial de jour**  
District de Neuchâtel et de Boudry, Tivoli 28, CP 26, Neuchâtel, 032 717 74 56, permanence tél. lu 8h-11h30/14h-17h, ma 14h-17h, je 8h-11h30
- **ADCC (chômage)**  
Association pour la défense des chômeurs de Neuchâtel. Maison des Associations, rue Louis-Favre 1, tél. et fax 032 725 99 89
- **Entraide ADRA**  
Fbg. de l'Hôpital 39, vestiaire: ma 13h30-17h30. Repas de midi, ma/je, jusqu'au 09.04, tél. 032 751 31 62
- **Alcoolisme**  
CENEA (Centre neuchâtelois d'alcoologie), 032 889 62 10. Alcooliques anonymes: 0848 848 846. SOS Alcoolisme: 0848 805 005
- **Al-Anon**  
Aide aux familles d'alcooliques: 0848 848 833, (24h/24h)
- **Apen**  
Association des parents d'élèves de la ville de Neuchâtel, CP 1625, 2000 Neuchâtel  
apen@bluewin.ch
- **Avivo**  
Association de défense et de détente des retraités et préretraités. Louis-Favre 1, tél. répondeur 032 725 78 60, permanence hebdomadaire: mardi de 9h à 11h
- **Basta**  
Bureau d'aide pour Auteurs-e-s de violences. 032 863 30 60, association.basta@gmail.com
- **Boutique d'information sociale**  
Rue St-Maurice 4, lu-ve 9h30-11h30/14h-16h, 032 717 74 12
- **Caritas Neuchâtel**  
Service social et administration, Vieux-Châtel 4, Neuchâtel, 032 886 80 70
- **Centre de consultations Lavi**  
Aide aux victimes d'infractions, rue J.-L. Poutrelles 1, 032 889 66 49 ou La main tendue (143) ou la police (117)
- **Centre d'orthophonie**  
Rue St-Maurice 4. Le centre répond du lu au ve 8h30-11h30/14h-17h au 032 717 78 20
- **Centre social protestant**  
Parcs 11, lu-ve, 032 722 19 60
- **Consultations conjugales**  
032 886 80 10
- **Consultations juridiques**  
Ordre des avocats, Beaux-Arts 11, me 16-19h, sans rendez-vous
- **La Courte échelle**  
Lieu d'accueil enfants-parents, Fausses-Brayes 3, lu, ma 14h30-17h30; me, je 9h-11h30. 032 724 45 15
- **Croix-Rouge Suisse**  
Transport pour malades: 032 886 886 0. Garde de malades à domicile: 032 886 886 3. Garde d'enfants malades à domicile: 032 886 886 5. Consultations pour nourrissons et futurs parents: Centre de puériculture, av. du 1er-Mars 2a, lu et ve 14h-17h, me 10h-11h30 et 18h-20h. Permanence tél. lu au ve 8h-9h30 (dès le 1.12, 8h-10h) tél. 032 886 886 6. Bénévoles et aides aux proches: 032 886 886 0
- **Diabète**  
Secrétariat lu-ve 14h-17h, 032 913 13 55, Paix 75, 2301 La Chaux-de-Fonds
- **Dispensaire des rues**  
Soins médicaux, infirmiers et paramédicaux: douche et buanderie, écoute, rue Fleury 22, lu-me 14h-18h, ve 14h-16h, 721 10 25. (répondeur)

- **Drop-in**  
Toxicomanie/drogue: Fausses-Brayes 5, lu-ve 8h30-12h/14h30-19h, 032 724 60 10, fax 032 729 98 58
- **Espace des Solidarités**  
Lieu d'accueil et repas à domicile. Louis-Favre 1, 032 721 11 16
- **Femmes**  
Informations et consultations juridiques. Permanence téléphonique, 032 753 08 76
- **FRC**  
Conseil Fédération romande des consommateurs, rue Louis-Favre 1, ma 14-17h, 724 40 55
- **Groupe d'entraide (schizophrénie)**  
Pour proches des malades souffrant de schizophrénie. catherine.wyss@agence-c.com 032 835 31 66, le soir
- **Information allaitement**  
032 753 53 95 et 032 757 20 26
- **Intégration des migrants**  
Conseils et informations. Service de la cohésion multiculturelle. Beaux-Arts 13. 032 889 48 50 pour rdv. Ma, me, je 14h-17h sans rdv
- **Jeunes handicapés**  
Service de dépannage, ma (19h-21h) 032 725 52 06; me-ve (9-11h) 032 835 14 55; je (14-17h) 032 926 85 60
- **La Margelle**  
Lieu d'écoute pour tous, Ancien Hôtel-de-Ville 7, 032 724 59 59
- **Médiations familiale**  
Association neuchâteloise, Fbg de l'Hôpital 23, 2000 Neuchâtel, 032 886 80 15
- **Mouvement des aînés**  
Louis-Favre 1. 8h-11h30, 721 44 44
- **NOMAD Neuchâtel et environs**  
Aide et soins à domicile. Pass. M.-de-Meuron 6, Neuchâtel. (Neuchâtel, Corcelles-Cormondrèche, Pesieux). 032 886 85 00
- **Planing familial**  
Rue St-Maurice 4, lu/ma/ve 14h-18h, me 13h-19h, ou sur rendez-vous, 717 74 35
- **Procap**  
Association suisse des invalides, Passage Max-Meuron 6. Lu/ma 8h30-11h30/14h-17h, je 14h-17h, ve 8h30-11h30, 032 724 12 34, répondeur
- **Pro Infirmis**  
Au service des personnes handicapées: Maladière 35, lu-ve 8h-12h, 14h-17h, 032 722 59 60, fax 722 59 70
- **ProSenectute**  
Au service des aînés, conseil social, repas à domicile. Côte 48a. 032 886 83 40
- **Rateau-ivre**  
Bistro-ados, destiné aux adolescents de 12 à 18 ans, rue du Râteau, ma-ve 15h30-18h30, tél. 725 26 65 ou 724 60 10
- **Recif**  
Lieu de rencontres et d'échanges interculturels pour femmes réfugiées, immigrées et suisses (rue Coquemène 1, 730 33 50), ma-je 14h-17h. Cours de français et de couture
- **Sclérose en plaques**  
Groupe régional neuchâtelois. 032 753 35 13
- **Sida**  
Groupe sida Neuchâtel, tests anonymes: Grand-Rue 18, Pesieux, 032 737 73 37
- **SOS futures mamans**  
032 842 62 52
- **Volontariat en vieille de Neuchâtel**  
Entraide bénévole, ruelle Fleury 22, permanences téléphoniques, lu-ve 9h-10h30, 032 724 68 00

## LIGNIÈRES

*Cette petite lumière*



**AVIS MORTUAIRES**

**CHEZ-LE-BART**

*Au Revoir chère Maman,  
Une flamme s'est éteinte  
dans notre famille,  
il nous reste tout ce que ton cœur  
a semé de Bonté et d'Amour*

Le 12 mars 2010  
en sa nonante-cinquième année

Madame

## Marie Madeleine VERDON

a rejoint paisiblement son cher époux Robert, laissant le témoignage de sa grande générosité, de sa sagesse et de son amour

à ses enfants

Denise et Alain Schumacher-Verdon à Vaumarcus  
Pierrette Verdon et Philippe à Chez-le-Bart,  
Eric et Hildegard Verdon à Gorgier

à ses petits-enfants

Geneviève et Serge Jacot-Schumacher à Vaumarcus  
Anne-Marie et Luis Yika-Hammes  
Théo Hammes à Zurich  
Florence Verdon et son amie Sandrine à Chez-le-Bart  
Sébastien Verdon à Lausanne  
Jonas Verdon à Gorgier

à ses arrière-petits-enfants

Loïc, Gaëtan, Quentin, Benjamin, Nathan, Kevin, Elena,  
Valentine et Emilie

à tous ses parents des familles alliées, ainsi qu'à ses proches et amis.

2025 Chez-le-Bart, le 12 mars 2010  
Combamare 17

La cérémonie d'adieu sera célébrée au Temple de Saint-Aubin le  
lundi 15 mars à 13h30, suivie de l'ensevelissement au cimetière.

Notre maman repose au pavillon de l'Hôpital de la Béroche.

Cet avis tient lieu de lettre de faire part.

028-652019

**AVIS MORTUAIRES**

**CRESSIER**



*La vie est un cactus auquel tu t'es piquée,  
mais sous ses épines, il est gorgé d'eau,  
cette eau indispensable à la vie et que tu  
as su donner sans compter. Et ses fleurs,  
si rares, sont les plus belles du monde.*

Notre très chère maman, belle-maman, grand-maman, arrière-grand-maman, sœur, belle-sœur, tante, parente et amie

Madame

## Marguerite DELLA PUTTA

a quitté ceux qu'elle aimait et s'est endormie paisiblement, dans sa 82e année, pour rejoindre ceux pour lesquels elle a tant prié.

Merci de nous avoir accompagnés tout au long de ce beau chemin.

2088 Cressier, le 8 mars 2010

Ses enfants et petits-enfants:

Rose et Gianni Bellini-Kaufmann, leurs enfants  
Ludovica et Ricardo, à Pagnacco (Italie),  
Pierre-André et Christine Kaufmann-Bugnon, leurs enfants  
Natacha et sa fille Lana, Raphaël, Nadège et Rachel,  
à Cormondrèche,

Olivier Kaufmann et sa compagne Marianne Fehrlin,  
leurs enfants Louca et Fabio, à Lugnorre,

Ses sœurs et beaux-frères:

Isoletta Scarselli et famille, à Turin (Italie),  
Emilia Monbaron et famille, à Moutier,  
Tonina et Toni Zanet et famille, à Guastalla (Italie),

Ses neveux et nièces en Suisse et en Italie,  
ainsi que les familles parentes, alliées et amies.

La cérémonie a eu lieu, selon ses vœux, dans l'intimité de la famille.

Un grand merci à tout le personnel du home «Les Thuyas» à Perreux, pour l'attention, l'écoute et les soins qu'elle a reçus de chacun.

Un merci particulier aussi au Docteur Charles Gartenmann, au Landeron, toujours disponible, et qui a su trouver les mots et les remèdes pour apaiser ses souffrances.

Au lieu de fleurs, en mémoire de Marguerite, vous pouvez penser à l'Association Alzheimer Suisse, section Neuchâtel, CCP 20-779-1 (mention «Marguerite Della Putta»).

Adresse de la famille: Pierre-André Kaufmann  
Grand-Rue 24A  
2035 Cormondrèche

R.I.P.

Cet avis tient lieu de lettre de faire part.

028-651945

Les employés de Verdon Fleurs  
Horticulture et Paysagistes  
présentent toute leur sympathie à la famille, suite au décès de

Madame

## Madeleine VERDON

maman, grand-maman de nos employeurs

028-652015

**NEUCHÂTEL**

*Jésus dit:  
Moi, je suis la résurrection et la vie.  
Celui qui croit en moi, même s'il meurt,  
vivra et quiconque vit et croit en moi,  
ne mourra pas, à jamais.* Jean 11: 25

Son épouse  
Suzanne Gern-Neuenschwander, à Neuchâtel

Ses beaux-frères et belles-sœurs  
Jean et Emmy Neuenschwander, à Tramelan,  
leurs enfants, petits-enfants et arrière-petits-enfants  
Daniel et Edith Neuenschwander, à Tramelan,  
leurs enfants, petits-enfants et arrière-petits-enfants

Les enfants et petits-enfants de feu Marie et Antoine  
Surmely-Neuenschwander

Les familles Gern, Drapel, Dehon, Charlet, Rossel, Pages,  
Piguet et ses amis  
ont la grande tristesse de faire part du décès de

Monsieur

## Samuel GERN

que Dieu a recueilli à Lui paisiblement le 12 mars 2010, dans sa 78e année, après un long temps d'épreuves. Il jouit déjà de son Sauveur et Seigneur, car:

«Etre avec Christ cela est de beaucoup meilleur»  
Philippiens 1: 23

Dieu essuiera toute larme de leurs yeux;  
Et la mort ne sera plus;  
Et il n'y aura plus ni deuil, ni cri, ni peine,  
Car les premières choses sont passées.  
Apocalypse 21: 4

La cérémonie d'adieu aura lieu au Centre funéraire de  
Beauregard, à Neuchâtel, le mardi 16 mars à 14 heures, suivie de  
l'inhumation.

Le défunt repose au pavillon du cimetière de Beauregard.

Domicile de la famille: Madame Suzanne Gern  
Rue de la Côte 31  
2000 Neuchâtel

Nous adressons nos sincères remerciements à la direction et au  
personnel de la Résidence La Source, à Bôle pour leur gentillesse  
et leur dévouement.

Cet avis tient lieu de lettre de faire part.

**PESEUX**

*Il restera de toi ce que tu as semé,  
que tu as partagé aux mendiants  
du bonheur.*

Madame Hristinka Collaud, à Peseux;  
Madame Maria Delcheva, en Bulgarie,  
ainsi que les familles parentes, alliées et amies,  
ont le chagrin de faire part du décès de

Monsieur

## Gilbert COLLAUD

enlevé à leur tendre affection dans sa 66e année.

2034 Peseux, le 11 mars 2010  
Rue de Corcelles 11

La cérémonie religieuse sera célébrée à la chapelle du Centre  
funéraire de Beauregard, à Neuchâtel, lundi 15 mars à 10 heures,  
suivie de l'inhumation au cimetière de Beauregard.

Gilbert repose au pavillon du cimetière de Beauregard.

R.I.P.

Cet avis tient lieu de lettre de faire part.

028-651944

En souvenir de

## Pierre CHRISTE

dit Tonton  
13.03.2005 – 13.03.2010

Cinq ans se sont écoulés depuis ce jour triste  
Où tes yeux se sont clos et ton beau sourire  
s'est effacé à jamais.

Il n'y a pas un jour qui passe sans que nous pensions à toi.  
Que tous ceux qui t'ont connu et aimé aient une pensée  
pour toi en ce jour.

Ton épouse, tes enfants, beaux-enfants et tes petits-enfants

028-651672

**SIS**

**■ NEUCHÂTEL  
Vingt et une interventions**

Entre jeudi à 17h et hier à la même heure, le Service d'incendie et de secours (SIS) de Neuchâtel est intervenu, au total, à 21 reprises.

– Les véhicules du feu ont été appelés deux fois, pour: une alarme automatique, sans engagement, avenue de Clos-Brochet, à Neuchâtel, jeudi à 17h05; un feu de container, rue des Sablons, à Neuchâtel, hier à 4h30.

– Les ambulances ont été sollicitées à 19 reprises, pour: une urgence médicale, avec intervention du Smur, rue de l'Evoles, à Neuchâtel, jeudi à 17h10; une chute, rue F.C.-de-Marval, à Neuchâtel, jeudi à 17h30; une ivresse, gare CFF de Serrières, jeudi à 17h35; une urgence médicale, avec intervention du Smur, rue du Suchiez, à Neuchâtel, jeudi à 18h05; une urgence médicale, avec intervention du Smur, rue de Boubin, à Peseux, jeudi à 18h20; une chute sur rue, chemin de la Goutte-d'Or, à Bôle, jeudi à 19h20; un transfert, hôpital de la Providence pour le Chuv, jeudi à 20h35; une urgence médicale, avec intervention du Smur, Franc-Alleu, à Lignièrès, jeudi à 21h20; une urgence médicale, rue de Pierre-de-Vinglé, à Neuchâtel, jeudi à 21h20; une urgence médicale, chemin des Polonais, à Cortailod, jeudi à 21h50; un transfert, hôpital Pourtales pour le Centre neuchâtelois de psychiatrie de Perreux, à Boudry, jeudi à 22h05; une chute, rue du Lac, à Peseux, hier à 8h05; une urgence médicale, avec intervention du Smur, faubourg Philippe-Suchard, à Boudry, hier à 10h; une chute sur rue, rue de l'Ecluse, à Neuchâtel, hier à 10h05; une chute sur rue, rue de la Vy-d'Etraz, à Bôle, hier à 11h20; une urgence médicale, rue de Vigner, à Saint-Blaise, hier à 11h30; une urgence pédiatrique, avec intervention du Smur, rue du Vauseyon, à Neuchâtel, hier à 12h55; un malaise, chemin des Maladières, à Bevaix, hier à 14h50; une urgence médicale, avec intervention du Smur, sur la route menant de Lignièrès à Prêles, hier à 16h50. /comm

**En bref**

**■ LA CIBOURG  
Véhicule de livraison  
sur le flanc**

Hier à 12h20, un véhicule de livraison, conduit par un habitant Sonvilier (BE) de 45 ans, circulait sur la route cantonale menant de La Cibourg à La Chaux-de-Fonds. A la sortie d'une courbe à gauche, le conducteur a perdu la maîtrise de son véhicule et ce dernier est parti en dérapage pour finalement se renverser sur le flanc et s'immobiliser en travers de la route. Le SIS est intervenu pour une fuite d'essence. La circulation dans un sens a été déviée par le Bas-Monsieur. /comm

**■ CHAUMONT  
Appel aux témoins  
après une collision**

Hier à 17h50, une auto, conduite par un habitant de Chaumont de 42 ans, circulait de Neuchâtel en direction de Chaumont. Arrivé à Chaumont, le conducteur a entrepris le dépassement de la voiture conduite par un automobiliste de Chaumont, âgé de 46 ans, qui circulait dans le même sens et s'est rabattu puis a immédiatement freiné pour les besoins de la circulation. La voiture qui venait d'être dépassée n'a pas été en mesure de ralentir et une collision se produisit par l'arrière. Les témoins de cet accident sont priés de prendre contact avec la police neuchâteloise, à Neuchâtel, tél. 032 889 90 00. /comm

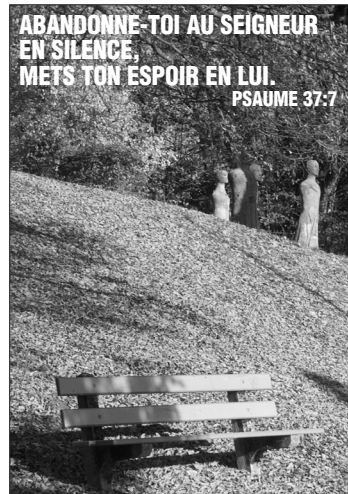

**AVIS DE NAISSANCES**

*Partis à deux  
un peu anxieux,  
Rentrés à trois  
le cœur heureux  
Avec dans nos bras,  
notre petit cœur*

## Jonathan

Il a vu le jour le 2 mars 2010  
à 23h10.

Un énorme merci  
au personnel de la maternité,  
des soins intensifs et du cabinet  
du Docteur De Meuron.

Nathalie et Stéphane  
Dubois-Cretin  
Bel-Air 8  
2000 Neuchâtel

**REMERCIEMENTS**

Réconfortée par vos innombrables témoignages de sympathie et d'affection reçus lors du décès de notre cher époux et papa

Monsieur

## André SCHWARB

sa famille vous remercie très sincèrement, vous tous, parents, amis proches ou lointains, du soutien que vous lui avez apporté par votre présence, vos fleurs, vos messages chaleureux ou vos dons.

Elle vous prie de trouver ici l'expression  
de sa profonde reconnaissance.

Peseux, Bevaix et Corcelles, mars 2010

**Délai jusqu'à 19 heures**  
Remise des textes:

jusqu'à 17 heures du lundi  
au vendredi:  
PUBLICITAS  
tél. 032 729 42 42 - fax 032 729 42 43

dès 17 heures, week-end  
et les jours fériés:  
L'EXPRESS  
tél. 032 723 53 97 - fax 032 723 53 09  
e-mail: carnet@lexpress.ch

**Pompes Funèbres  
Wasserfallen**  
Depuis 1939

**JOUR & NUIT**

Faubourg du Lac II - NEUCHÂTEL  
**032 725 40 30**

www.pf-wasserfallen.ch  
CONSEILS EN PRÉVOYANCE FUNÉRAIRE



**TSR1**



**20.30**  
**Un mariage de princesse**

**7.00** Le journal  
**7.10** EuroNews  
**8.25** Quel temps fait-il ?  
**8.40** Santé  
**9.05** Toute une histoire  
**10.05** La fièvre monte à El Pao ★★  
Film. Drame. Fra - Mex. 1959. Réal.: Luis Buñuel. 1 h 40. NB.  
**11.45** Fourchette et sac à dos  
**12.45** Le journal  
**13.10** Faut pas croire  
**13.35** La boîte à musique  
**14.00** Sauvetages en haute montagne  
Neige et tempête.  
**14.55** Mon oncle Charlie  
**15.45** Pauvres Millionnaires  
**17.15** Tandoori et hamburgers  
**17.40** La Vie secrète d'Amy  
**19.20** Swiss Lotto  
**19.30** Le journal  
**20.10** Cash

**20.30** **Un mariage de princesse\***  
Film. Comédie sentimentale. EU. 2004. Réal.: Garry Marshall. 2 heures. Avec : Anne Hathaway, Julie Andrews, Hector Elizondo, John Rhys-Davies.

**22.30** Les Visiteurs en Amérique  
Film. Comédie. Fra - EU. 2001. Réal.: Jean-Marie Poiré. 1 h 40. Avec : Jean Reno, Christian Clavier, Christina Applegate, Matt Ross. Les aventures du preux chevalier et de son fidèle écuyer se poursuivent au XXIe siècle, aux Etats-Unis.  
**0.10** La Porte des secrets  
Film.  
**1.55** Le journal

**TSR2**



**20.05**  
**Championnat LNA**

**8.40** Slalom messieurs Ski alpin. Coupe du monde. En direct.  
**9.40** Slalom dames Ski alpin. Coupe du monde. En direct.  
**10.45** Quel temps fait-il ?  
**10.55** Motorshow  
**11.25** Freeride World Tour 2010 Ski freestyle.  
**11.55** Slalom messieurs Ski alpin. Coupe du monde. En direct.  
**12.55** Slalom dames Ski alpin. Coupe du monde. En direct.  
**13.50** Mass start 50 km libre messieurs Ski nordique. En direct.  
**15.20** Grand Prix de Bahreïn Formule 1.  
**16.30** MusicOmax  
**17.40** Psych  
**18.25** Un cas pour deux  
**19.30** Le journal  
**20.00** Banco Jass

**20.05** **Gênève Servette/Fribourg-Gottéron**  
Hockey sur glace. Championnat de Suisse LNA. Play-offs. Quart de finale. 3e match. En direct. Les deux équipes en lice dans ce quart de finale se sont affrontées sur la glace fribourgeoise le 6 mars.

**22.45** Sport dernière  
**23.30** Nip/Tuck  
Série. Drame. EU. 2007. Réal.: Brad Falchuk. 45 minutes. 12/22. Michel-Ange des temps modernes. Pendant que Sean découvre une autre facette de la personnalité de Colleen, un groupe de nouveaux riches sollicite les services de Christian.  
**0.15** MusicOmax  
**1.25** Cash  
**1.40** Faut pas croire

**TF1**



**20.45**  
**Ushuaïa nature**

**6.30** TFou  
**8.05** Shopping avenue matin  
**8.50** Téléshopping samedi  
**9.40** Télévitrine  
**10.10** Tous ensemble  
**11.00** La ferme Célébrités en Afrique  
**11.55** Grand Prix de Bahreïn Formule 1. Championnat du monde 2010. 1re manche. Essais qualificatifs. En direct. A Sakhir.  
**13.00** Journal  
**13.30** Reportages  
**14.10** Danger en altitude  
Film TV. Science-fiction. Can. 2007. Réal.: George Mendeluz. 1 h 55.  
**16.05** Chuck  
**17.00** La ferme Célébrités en Afrique  
**17.55** Tous ensemble  
**18.50** 50mn Inside  
**20.00** Journal

**20.45** **Ushuaïa nature**  
Magazine. Nature. Prés.: Nicolas Hulot. 1 h 55. On a marché sur l'Islande. L'Islande est sortie d'un rift sous-marin il y a vingt millions d'années. Ce mélange de lave, de et de glace est la plus jeune des grandes îles de la planète.

**22.40** La ferme Célébrités en Afrique  
Télé-réalité. Prés.: Benjamin Castaldi et Jean-Pierre Foucault. En direct. 1 h 40. Inédit. Episode 7. Cette semaine, Francky, Claudette, Christophe et Greg se sont réunis afin de désigner le premier nominé. Ils ont choisi Surya.  
**0.20** New York Unité Spéciale  
**1.50** New York Police Judiciaire

**France 2**



**20.35**  
**Le plus grand cabaret...**

**7.00** Télématin  
**9.30** Thé ou café  
Inédit. Invité: Michel Fugain.  
**10.45** Motus  
**11.20** Les z'amours  
**11.55** Tout le monde veut prendre sa place  
**13.00** Journal  
**13.15** 13h15, le samedi...  
**14.00** Paris - Nice 2010  
Cyclisme. 6e étape: Peynier - Tourettes-sur-Loup (220 km). En direct.  
**15.15** Trophée Jules Verne  
**15.30** Irlande/Pays de Galles Rugby. Tournoi des VI Nations. En direct.  
**17.20** Paris - Nice 2010  
Cyclisme. En direct.  
**18.00** Ecosse/Angleterre Rugby. Tournoi des VI Nations. 4e journée. En direct.  
**20.00** Journal

**20.35** **Le plus grand cabaret du monde**  
Divertissement. Prés.: Patrick Sébastien. 2 h 20. Invités: Adriana Karembou, Pascal Elbé, Corinne Touzet, Jean-Luc Reichmann, Catherine Rambert, Edouard Molinaro, Raphaëlle Ricci, Jean-Louis Foulquier...

**22.59** CD'aujourd'hui  
**23.00** On n'est pas couché  
Talk-show. Prés.: Laurent Ruquier. 2 h 30. Inédit. Toute l'équipe d'«On n'est pas couché» a repris son rythme hebdomadaire, mêlant toujours divertissement, débat et actualité.  
**1.35** L'objet du scandale  
Invités: Claude Allègre, Eric Zemmour.  
**3.35** Thé ou café

**France 3**



**20.35**  
**Les Mensonges**

**6.00** EuroNews  
**6.35** Ludo  
**8.20** Samedi Ludo  
**10.25** Votre télé et vous  
**11.05** Magazines régionaux  
**12.00** 12/13  
**12.50** 30 millions d'amis  
**13.30** Les grands du rire  
Inédit. Etoiles de légende: Hugues Aufray.  
**14.35** Côté jardins  
**15.00** En course sur France 3  
**15.25** Documentaires de votre région  
**16.20** Magazines de votre région  
**17.00** Slam  
Invités: Bertrand Renard, Danièle Gilbert, Olivier Lejeune.  
**17.30** Des chiffres et des lettres  
**18.00** Questions pour un champion  
**18.50** 19/20  
**20.10** Fa si la chanter

**20.35** **Les Mensonges**  
Film TV. Drame. Fra. 2009. Réal.: Fabrice Cazeneuve. 1 h 30. Inédit. Avec : Maryline Canto, Hippolyte Girardot, Véronique Riechpois, épouse et mère exemplaire, pousse ses clients à souscrire des contrats d'assurance-vie...

**22.10** Soir 3  
**22.30** Des femmes en blanc  
Documentaire. Santé. Fra. 2008. Réal.: Jean-Baptiste Gallot et Christophe Fonseca. 55 minutes. 1/2. Internes en chirurgie. Actuellement, 70% des internes en médecine sont des femmes. - La vie entre les mains.  
**0.25** Le Crépuscule des Dieux (Acte 2)  
Opéra.  
**1.35** Thalassa

**M6**



**20.40**  
**D&CO**

**6.00** M6 Music  
**6.30** M6 Kid  
**8.00** Absolutement stars  
**9.00** M6 boutique  
**10.30** Cinésix  
**10.40** Un dîner presque parfait  
**13.55** C'est ma vie  
Inédit. Naissances à risques, enfant malade: la vie à tout prix. - Mère-fille: la drôle de guerre.  
**15.55** E=M6  
**16.15** 66 Minutes  
Au sommaire (notamment): Patrons à 14 ans.  
**17.40** Accès privé  
**18.45** Maison à vendre  
**19.45** Le 19.45  
**20.05** M.I.A.M. - Mon Invitation A Manger  
Inédit. Au sommaire: «Les ravioles au foie gras de la famille Schroetter». - «La viande des Griasons». - «Les ravioles». - «La cuisine moléculaire».

**20.40** **D&CO, une semaine pour tout changer**  
Magazine. Loisirs. Prés.: Valérie Damidot. 1 h 30. Denise, Tony et leurs trois enfants ont fait appel à Valérie Damidot et son équipe pour repenser et parfaire l'aménagement de la maison construite il y a cinq ans.

**23.35** D&CO, une semaine pour tout changer  
Magazine. Loisirs. Prés.: Valérie Damidot. 1 h 45. Olivia et Nicolas habitent depuis un an dans une maison de 160 m² avec leurs quatre enfants. Ils ont déjà fait quelques travaux pour aménager leur intérieur, mais le résultat ne les satisfait pas.  
**1.20** Météo  
**1.25** M6 Music/ Les nuits de M6

**F5 ARTE**

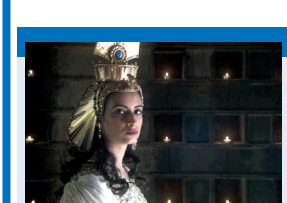

**20.40**  
**Cléopâtre, portrait...**

**6.50** Ludo Zouzous  
**9.55** Consomgram  
**10.00** C'est notre affaire  
**10.35** Silence, ça pousse !  
**11.05** Question maison  
**12.00** C à vous  
**13.00** Les escapades de Petitrenaud  
**13.35** 7 minutes pour une vie  
**14.10** Des fleuves et des hommes  
**15.10** Animal Armageddon  
Inédit. La prochaine extinction.  
**16.00** Pologne, les chemins du renouveau  
**17.00** Une réserve pour les félins  
**17.55** Cinémas-magazine  
**19.00** Arte Journal  
**19.15** Arte reportage  
**19.55** 360°, GEO

**20.40** **Cléopâtre, portrait d'une tueuse**  
Documentaire. Fiction. All. 2009. Réal.: Paul Elston. 50 minutes. Inédit. Arsinoé IV, sœur cadette de Cléopâtre, s'oppose dès le début à l'alliance avec César, tout comme son frère Ptolémée XIII.

**21.30** Le Coran  
Documentaire. Religion. Fra. 2009. Réal.: Bruno Ulmer. 55 minutes. Inédit. Aux origines du livre. Livre fondateur de l'Islam, le Coran est vénéré par un milliard de fidèles. Il demeure inchangé depuis quatorze siècles.  
**22.25** Je ne voulais pas tuer  
Film TV.  
**23.55** Metropolis  
**0.35** Philosophie

**TV5MONDE**

**18.30** Vu du ciel  
**19.15** Les villages de France.  
**19.30** Journal (TSR)  
**20.00** Nec plus ultra.  
**20.30** Journal (France 2).  
**21.00** Envoyé spécial.  
**22.55** TV5MONDE, le journal.  
**23.10** TV5MONDE, le journal Afrique.  
**23.25** Vie privée, vie publique, l'hebd.

**AB1**

**17.00** Extreme Make Over : Home Edition. La famille Vardon (2/2).  
**17.45** Otage  
Film TV. Guerre.  
**19.20** La Vie de famille.  
**20.40** Protection rapprochée  
Film TV. Action.  
**22.15** The Substitute 2  
Film TV. Action.  
**23.50** Estate of Panic, le manoir de la peur

**ZDF**

**18.00** Hallo Deutschland  
**18.30** Heute heute  
**19.00** Heute  
**19.15** Unser Charly  
**19.25** Kommissarin Lucas  
Film TV. Policier. Inédit.  
**21.45** Heute-journal  
**22.00** Das aktuelle sportstudio.  
**23.15** ZDF Paralympics extra

**RTPI**

**16.30** Liga dos últimos.  
**17.30** Grande Reportagem-Sic.  
**18.00** Atlântida Açores.  
**19.30** EUA Contacto.  
**20.00** América, América. Chegam todos bem.  
**20.30** Salvador.  
**21.00** Telegiornal.  
**22.00** A voz do cidadão.  
**22.15** Futebol : Liga Sagres. Football.

**TMC**

**13.10** New York police judiciaire.  
**15.35** Las Vegas  
**17.55** Incroyable mais vrai, le mag.  
Inédit.  
**18.40** Ma drôle de vie.  
Inédit.  
**20.40** New York police judiciaire  
**22.15** Navarro.  
Film TV. Policier.  
**23.50** Les maçons du coeur : Extreme Makeover Home Edition.

**RTL 9**

**15.20** Dent pour dent  
Film. Policier.  
**17.10** L'Extrême Limite  
Film. Policier.  
**18.50** Friends  
**20.35** La Revanche de Jessie Lee  
Film. Western.  
**22.30** Puissance Fight : UFC Unleashed  
**23.15** Puissance Fight : Ultimate Fighter  
**0.00** Fantasmagorie

**Canal Alpha**

**8.00** Boucle, journal régional  
**8.20** Clin d'œil, le Canal sportif  
**8.30, 8.50, 9.30, 10.20** Journal régional, Clin d'œil, Minute fitness  
**9.10** Magazine Comme chez vous  
**9.50** Magazine Le mini Mag  
**10.00** Magazine Ma foi c'est comme ça  
**10.40** Magazine Antipasto  
**11.00** Boucle

**EUROSPORT**

**14.15** Sprint 10 km messieurs. Biathlon.  
**15.45** Epreuve de ski de fond (4x5 km par équipes). Combiné nordique.  
**16.30** Paris - Nice 2010.  
**20.30** Descente dames et messieurs. Ski alpin.  
**22.00** Poursuite dames et messieurs 2,4 km et 3 km. Biathlon.

**RSI1**

**19.00** Il Quotidiano  
**19.25** Festa mobile  
**19.50** Lotto Svizzero  
**20.00** Telegiornale  
**20.35** Meteo  
**20.40** Til Death : Per tutta la vita  
**21.05** Dick & Jane - Operazione furto  
**21.30** Film. Comédie.  
**23.30** The Closer  
**23.20** Telegiornale notte.

**RSI2**

**17.30** Manchester United (Ang)/Milan AC (Ita). Football.  
**19.10** Slalom messieurs. Ski alpin. Coupe du monde.  
**20.00** Championnat de Suisse LNA. Hockey sur glace. Quart de finale. 3e match. En direct.  
**23.00** Sports sera.  
**23.25** CSI : Miami

**RAI1**

**16.55** Che tempo fa.  
**17.00** TG1.  
**17.10** A sua imagine.  
Magazine. Religion.  
**17.40** TG1.  
**17.45** Passaggio a Nord Ovest.  
**18.50** L'eredità. Variétés.  
**20.00** Telegiornale.  
**20.30** Rai TG Sport. Magazine. Sportif.  
**20.35** Affari tuoi.  
**21.30** Balando con le stelle.

**SAT1**

**18.00** Lenssen & Partner.  
**18.30** Lenssen & Partner.  
**19.00** K 11, Kommissare im Einsatz.  
**20.00** Sat.1 Nachrichten.  
**20.15** Herbie Fully Loaded  
Film. Comédie. EU. 2005. Réal.: Angela Robinson.  
**22.20** Rocky III : Das Auge des Tigers  
Film. Action. EU. 1982.

**TVM3**

**16.55** Pas si bête.  
**17.00** TVM3 Tubes + M3 Pulse en direct.  
**18.00** Cinéma week-end Rubrique.  
**18.10** TVM3 Hits.  
**18.20** Star People.  
**18.30** Référence R'n'B.  
**20.00** Les clefs de l'avenir.  
**22.15** DVDWOOD.  
**22.45** Clubbing + M3 Pulse en direct + M3 Love en direct.

**TÉLÉ OBJECTIF RÉUSSIR**

Boucles à **12.00 - 14.00 - 16.00 - 18.00 - 20.00 - 22.00**. Magazine, interviews, reportages sur la culture et le social du canton

**RADIOS**

**La Première**

**6.00** Journal  
**8.37** Miam Miam  
**9.10** Prise de terre  
**10.03** L'Agora  
**11.03** Le kiosque à musiques  
**12.30** Journal  
**13.03** Les hommes et les femmes, mode d'emploi  
**14.03** De quoi j'me mêle  
**15.03** Dans les bras du figuier  
**16.03** Aqua concert  
**17.03** La librairie francophone  
**18.00** Forum  
**19.03** Sport première  
**22.30** Journal  
**22.40** 15 minutes  
**23.03** Drôles d'histoires  
**0.03** La soupe  
**1.30** Médialogues

**Espace 2**

**7.03** Matinales  
**9.03** A vous de jouer  
**10.03** L'humeur vagabonde  
**12.03** Dare-dare  
**12.35** Le mange-disques  
**13.00** Journal  
**13.30** L'horloge de sable  
**15.03** Disques en lice  
**17.30** Pêcheur de perles  
**19.03** Avant-scène  
**20.03** A l'Opéra  
**0.03** Les nuits d'Espèce 2

**CANAL+**

**17.50** Samedi sport.  
**17.55** Dans les coulisses des Winter X Games Europe.  
**19.00** Salut les Terriens  
**20.10** Action discrète  
**20.25** Groland Magazine  
**20.50** L'Enquête  
Film. Thriller. Inédit.  
**22.45** Match of Ze Day  
**23.00** Jour de foot.

**SF1**

**19.20** Ziehung des Schweizer Zahlenlottos.  
**19.30** Tagesschau  
**19.50** Meteo  
**20.00** Wort zum Sonntag  
**20.05** Sicher ist sicher.  
**20.15** Musikantenstadl  
**22.35** Tagesschau.  
**22.55** Sportaktuell.  
**23.45** Hautnah, die Methode Hill.

**SF2**

**18.10** Lucky Luke : Daisy Town  
Film. Animation.  
**19.30** Tagesschau  
**20.00** Im Dutzend billiger  
Film. Comédie.  
**21.45** Evening : Spureneines Lebens  
Film. Comédie dramatique.  
**23.45** Never Die Alone : Karriere eines Gangsters  
Film. Thriller.

**RAI2**

**17.05** Sereno variabile.  
**18.00** TG2.  
**18.05** Meteo.  
**18.10** Primeval.  
**19.00** L'isola dei Famosi.  
**20.00** Il lotto alle otto.  
**20.30** TG2.  
**21.05** Cold Case, delitti irrisolti. Le scuole della libertà.  
**21.50** Cold Case, delitti irrisolti.  
**22.40** Sabato Sprint.  
**23.30** TG2.

**MTV**

**19.45** Ma life. Je suis un petit génie.  
**20.40** Les Girls de Playboy. (1/2).  
**21.05** Les Girls de Playboy. (2/2).  
**21.30** The Osbournes.  
**21.55** The Osbournes.  
**22.25** Stupid Web.  
**22.50** Stupid Web.  
**23.15** Les Lascars.  
**23.25** Shake ton Booty Tour.  
**23.45** Shake ton Booty.

**SWR**

**20.00** Tagesschau  
**20.15** SamstagAbend.  
**21.45** Aktuell.  
**21.50** Rudis Tagesshow, Das Allerbeste. Invités: Rudi Carrell, Beatrice Richter, Dieter Krebs, Klaus Havenstein...  
**22.20** Frank Elstner, Menschen der Woche.  
**23.35** Alfons und Gäste.

**PLANETE**

**17.20** Le tour du monde des arts martiaux.  
**18.15** Planète bac. Année 1968: le mai français.  
**19.15** 1 euro 60.  
**19.45** Le clan des suricates. En terrain hostile.  
**20.10** Le clan des suricates.  
**20.40** L'odyssée de l'espèce  
★★★  
**23.20** Dakinis, le féminin de la sagesse.

**ARD**

**20.00** Tagesschau  
**20.15** Musikantenstadl  
**22.30** Ziehung der Lottozahlen.  
**22.35** Tagesthemen.  
**22.55** Das Wort zum Sonntag  
**23.00** Marco Huck (All)/Adam Richards (E-U)  
Boxe. Combat international. Poids mi-lourds. En direct.

**TVE I**

**17.00** Volver con.  
**18.00** Noticias 24 horas  
Telediario internacional.  
**18.30** Esa voz es una mina. Film. Comédie musicale.  
**20.00** Dias de cine.  
**21.00** Telediario 2a Edición.  
**21.30** El tiempo.  
**21.35** Informe semanal.  
**22.35** Nicotina  
Film. Comédie policière.

**MEZZO**

**18.35** Récital Kun Woo Paik. Concert. Classique.  
**19.25** Märchenbilder opus 113, de Schumann. Concert. Classique.  
**19.40** Divertimezzo.  
**20.30** Grandeur et décadence de la ville de Mahagonny. Opéra.  
**22.50** Kronos Quartet au Festival de l'Epa. Concert.

**BBC E**

**16.30** The Weakest Link.  
**17.15** Holby City.  
**19.15** Doctor Who.  
**20.05** Extras.  
**21.05** The Green Green Grass.  
**21.35** The Alan Clark Diaries.  
**22.05** Broken News.  
**22.35** Jack Dee : Live at the Apollo.  
Invité: Keith Barret.  
**23.20** The League of Gentlemen.

**RTL D**

**17.45** Deutschland sucht den Superstar, das Magazine.  
**18.45** RTL aktuell Weekend.  
**19.03** RTL aktuell, das Wetter.  
**19.05** Explosiv Weekend.  
**20.15** Deutschland sucht den Superstar.  
**22.15** Ich bin Boes.  
**22.45** Böse Mädchen.  
**23.15** Deutschland sucht den Superstar.



**TSR1**



**21.00**  
**Les Experts : Manhattan**

**7.00** EuroNews  
**8.15** Quel temps fait-il ?  
**8.35** Sport dernière  
**9.20** Belles et rebelles  
**10.10** Dieu sait quoi  
Haïti, le pays du dehors.  
**11.05** Vu à la télé  
Fribourg.  
**11.35** Ma Bio sur le  
chemin des Gongs  
**12.25** Grand angle  
**12.45** Le journal  
**13.10** Pardonnez-moi  
**13.40** Private Practice  
**14.25** Enfin seul(s)  
Film TV. Drame. Fra.  
2007. Réal.: Bruno Her-  
bulot. 1 h 35.  
**16.00** Monk  
**16.45** Lie to Me  
**18.15** Ensemble  
**18.25** Sport dimanche  
**19.30** Le journal  
du dimanche  
**20.05** Mise au point  
Au sommaire: «Montre-  
moi ton vélo, je te dirai  
qui tu es».

**21.00 Les Experts : Manhattan**  
Série. Policière. EU. 2009. Inédit. Avec : Gary Sinise, Melina Kanakaredes, Carmine Giovinazzo, Hill Harper. Un groupe de touristes sur l'île d'Ellis Island découvre un homme pendu.

**21.50 Les Experts**  
Série. Policière. EU. 2009. Inédit. Avec : Laurence Fishburne, Marg Helgenberger, Paul Guilfoyle, Eric Szmanda. L'équipe de Langston enquête sur le meurtre de Jason, un as de l'informatique qui projetait de voler de l'argent dans le casino où il travaillait.  
**22.35 Les Experts : Miami**  
**23.25** Damages  
**0.10** Nouvo

**TSR2**

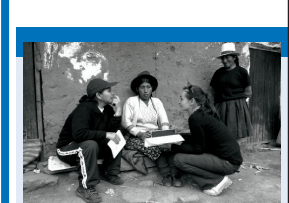

**20.30**  
**Le ventre des femmes**

**6.30** Mabule  
**9.50** Lire Délire  
**10.20** Adrenaline  
**10.40** L'Institut  
Film TV.  
**12.15** Freeride World  
Tour 2010  
Ski freestyle. 3e manche.  
**12.50** Grand Prix  
de Bahreïn  
Formule 1. Champion-  
nat du monde 2010. 1re  
manche. La course. En  
direct.  
**15.30** Sprint 1 km libre  
dames et messieurs  
Ski nordique. En direct.  
**16.45** Coupe du monde  
Saut à skis. HS 134. 2e  
manche.  
**17.55** Young Boys  
Berne/FC Sion  
Football. Championnat  
de Suisse Super League.  
**18.25** Faut pas croire  
**18.55** Pardonnez-moi  
**19.30** Le journal  
**20.00** Family Mix

**20.30 Le ventre des femmes**  
Documentaire. Société. Fra. 2009. Réal.: Mathilde Damoiseil. 1 h 35. Entre 1995 et 2000, 330 000 femmes ont été stérilisées de force au Pérou. Ce documentaire mène l'enquête sur ces exactions.

**22.05 Les Lumières du faubourg**  
Film. Drame. Fin. 2006. Réal.: Aki Kaurismäki. 1 h 20. Avec : Janne Hyytiäinen, Maria Järvenhelmi, Ilkka Koivula. Un veilleur de nuit est manipulé par une femme qui travaille avec des bandits déterminés à cambrioler l'établissement dont il assure la surveillance.  
**23.25** Vu à la télé  
**23.55** Grand angle

**TF1**



**19.30**  
**Spéciale élections**

**6.30** TFou  
**10.25** Auto Moto  
**11.00** My Téléfoot  
**11.05** Téléfoot  
Inédit. Le meilleur du football mondial.  
**12.00** Cap sur l'Afrique du Sud  
**12.05** Attention à la marche !  
Inédit. Spéciale People. Invités: Elodie Gossuin, Chantal Goya, Michael Jones, Léopold Nord.  
**12.45** Journal  
**12.55** Grand Prix de Bahreïn  
Formule 1. Championnat du monde 2010. 1re manche. La course. En direct. A Sakhir.  
**14.55** Monk  
Inédit. Monk a du chien.  
**15.45** Les Experts : Manhattan  
**17.25** Combien ça coûte ?, l'hebdo  
**18.20** Sept à huit

**19.30 Spéciale élections régionales 2010**  
Magazine. Politique. Prés.: Claire Chazal, Laurence Ferrari, François Bachy et Hugues Cazeneuve. En direct. 1 h 40. Premier tour. Invités: Martine Aubry, en duplex; François Bayrou, en duplex; Xavier Bertrand...

**21.10 Les Experts**  
Série. Policière. EU. 4 épisodes dont 3 inédits. Avec : William Petersen, Marg Helgenberger, George Eads, Eric Szmanda. Les experts enquêtent sur le décès d'une femme qui était l'épouse d'un assassin.  
**23.50** Anthony Zimmer  
Film.  
**1.30** Le club de l'économie  
**2.05** Reportages

**France 2**



**19.55**  
**Elections régionales**

**10.00** Présence protestante  
Inédit. Mag Bible.  
**10.30** Le jour du Seigneur  
**11.00** Messe  
Inédit. En l'église Notre-Dame-de-Stockel, à Woluwe-Saint-Pierre (Belgique).  
**11.50** C'est aussi de l'info  
**12.05** Tout le monde veut prendre sa place  
**13.00** Journal  
**13.20** 13h15, le dimanche...  
**13.55** Vivement dimanche spécial  
**15.05** XV/15  
**15.30** France/Italie Rugby. Tournoi des VI Nations. En direct.  
**17.30** Stade 2  
**18.20** Flash élections  
**18.25** Vivement dimanche prochain  
**19.30** Journal

**19.55 Elections régionales 2010**  
Magazine. Politique. Prés.: Elise Lucet et David Pujadas. En direct. 1 h 34. Dès 19h30, Brice Teinturier, de l'institut TNS-Sofres-Logica, proposera une estimation du niveau d'abstention au scrutin.

**21.35 Flic ou voyou**  
Film. Policier. Fra. 1979. Réal.: Georges Lautner. Avec : Jean-Paul Belmondo, Marie Laforêt, Michel Galabru, Georges Géret. Stan Borowitz, de la Police des polices, enquête sur la mort d'un commissaire niçois. Borowitz joue les touristes.  
**23.20** Faites entrer l'accusé  
**1.00** Journal de la nuit  
**1.15** Histoires courtes

**France 3**



**20.15**  
**Elections régionales**

**6.00** EuroNews  
**6.35** Ludo  
**8.55** Bunny Tonic  
**10.50** C'est pas sorcier  
Perles de Tahiti: le secret des huîtres.  
**11.35** La vie d'ici  
**12.00** 12/13  
**12.50** 30 millions d'amis  
**13.30** Paris - Nice 2010  
Cyclisme. 7e et dernière étape: Nice - Nice (119 km). En direct.  
**15.00** En course sur France 3  
**15.20** D.O.S. : Division des opérations spéciales  
**16.10** Chabada  
Inédit. Invités: Hélène Segara, Faudel, David Hallyday, Nicolas Peyrac.  
**17.05** Des chiffres et des lettres, le championnat  
**17.50** Questions pour un super champion  
**18.50** 19/20

**20.15 Elections régionales 2010**  
Magazine. Politique. En direct. 1 h 15. Rédactions régionales. Lors de ce premier tour des élections régionales, tout n'est peut-être pas encore joué. Quelques régions en particulier attirent tous les regards.

**21.30 Elections régionales 2010**  
Magazine. Politique. Prés.: Carole Gaeßler et Laurent Bignolas. En direct. 1 heure. Rédaction nationale. La rédaction nationale prend le relais.  
**22.30** Elections régionales 2010  
Inédit. Rédactions régionales.  
**23.15** Elections régionales 2010  
Inédit. Rédaction nationale.  
**0.15** 100% Foot

**M6**



**20.40**  
**Capital**

**6.00** M6 Music  
**7.00** M6 boutique  
**7.30** Absolument stars  
**9.30** M6 Kid  
**11.55** Turbo 6  
**13.10** Sport 6  
**13.20** Les parents les plus stricts du monde  
Madagascar. - République démocratique du Congo.  
**16.15** Accès privé  
**17.25** 66 Minutes  
**18.45** D&CO  
**19.45** Le 19.45  
Premier tour des élections régionales.  
**20.05** E-M6  
Inédit. Les secrets de votre voix. Au sommaire: «Chanter faux n'est pas une fatalité». - «Voix extraordinaires: pourquoi elles nous font tous craquer?». - «Votre voix dit tout de vous».  
**20.30** Sport 6

**20.40 Capital**  
Magazine. Economie. Prés.: Guy Lagache. Séduction, forme: enquête sur les nouveaux marchands de bien-être. Au sommaire: «Perdre du poids: la guerre des régimes protéinés». - «Le boom des salles de sport low-cost»...

**22.45** Enquête exclusive  
Magazine. Information. Prés.: Bernard de La Villardière. 1 h 30. Entre trafics et tourisme: Chypre, une île sous haute tension. Chypre est devenue une destination festive pour les jeunes Européens. Pourtant, depuis 1974, l'île est coupée en deux par une frontière de barbelés.  
**0.15** 100% Foot

**F5 ARTE**



**20.40**  
**Drôle de couple 2**

**7.35** Silence, ça pousse !  
**8.05** Empreintes  
**9.05** La grande librairie  
**10.10** Les survivants de l'extrême  
**11.00** Sur la route du blues  
**12.00** Les escapades de Petitrenaud  
**12.35** Médias, le magazine  
**13.40** Là-bas, sur le Mékong  
**14.10** Superscience  
**15.10** A dos de cheval  
**16.05** Le tombeau volé de Toutankhamon  
**17.00** Tout pour mon bébé  
**18.00** Planète insolite  
**19.00** Arte journal  
**19.15** Sol Gabetta joue Haydn et Vasks Concert.  
**20.00** Karambolage  
**20.10** Art safari  
Maurizio Cattelan.

**20.40 Drôle de couple 2**  
Film. Comédie sentimentale. EU. 1998. Réal.: Howard Deutch. 1 h 35. Inédit. Avec : Walter Matthau, Jack Lemmon. Oscar est paisible, jusqu'à ce que son fils lui annonce son mariage avec la fille de son pire ennemi.

**22.15** Deux vieux garçons  
Documentaire. Société. Isr - All. 2009. Réal.: Yossi Aviram et Raz Shomrat. 1 h 15. Inédit. Venu étudier l'architecture à Paris dans les années 50, Reuven Vardi y fait la connaissance de Pierluigi. Le couple fait toute sa carrière ensemble.  
**23.30** Potosi, le temps du voyage  
**1.20** Le plus vieux métier du monde

**TV5MONDE**

**17.00** Kiosque. **18.00** Flash. **18.10** Internationales. **19.00** Lumière et caméra. **19.30** Elections régionales 2010. **21.00** Panique dans l'oreillette. **22.50** TV5MONDE, le journal. **23.00** TV5MONDE, le journal Afrique. **23.20** Internationales.

**AB1**

**17.15** Cruelle Séduction. Film TV. Drame. **18.50** A quoi rêvent les stars ? Les stars à fond la caisse. **19.20** La Vie de famille. Jalousie. **19.50** La Vie de famille. **20.15** La Vie de famille. **20.40** Extreme Make Over : Home Edition. **22.55** Brideszillas, mariées à tout prix.

**ZDF**

**19.10** Berlin direkt. **19.30** Superbauten. Der Kölner Dom. **20.15** Rosamunde Pilcher : Wohin du auch gehst. Film TV. Sentimental. Inédit. **21.45** Heute-journal. **22.00** Lewis. Film TV. Policier. **23.35** ZDF-History. Das Geheimnis der Pharaonen.

**RTPI**

**16.30** França contacto. **17.30** Programa das festas. **19.15** O meu Portugal. **20.00** Destinos. Pt. **20.30** O que se passou foi isto. **21.00** Telegiornal. **21.45** As escolhas de Marcelo Rebelo de Sousa. **22.15** Conta-me como foi. **23.15** O último passageiro.

**TMC**

**17.55** Une femme d'honneur. Film TV. Policier. La grotte. **19.40** Les maçons du cœur. Inédit. **20.40** Les Anges gardiens. Film. Comédie. **22.40** La Tour Montparnasse infernale. Film. Comédie. **0.15** Péril en haute mer (saison 3). Inédit.

**RTL 9**

**15.25** L'Homme sans visage. Film. Drame. **17.25** Leçons de séduction. Film. Comédie dramatique. **19.35** Friends. **20.35** Tolérance zéro. Film. Action. **22.10** World Series of Poker 2009. **23.10** Le Jour des morts vivants. Film. Horreur.

**Canal Alpha**

**8.00** Boucle, journal régional. **8.20** Clin d'œil, le Canal sportif. **8.30**, **8.50**, **9.30**, **10.20** Journal régional, Clin d'œil, Minute fitness. **9.10** Magazine Comme chez vous. **9.50** Magazine Le mini Mag. **10.00** Magazine Ma foi c'est comme ça. **10.40** Magazine Antipasto. **11.00** Boucle

**EUROSPORT**

**13.45** Paris - Nice 2010. Cyclisme. **15.00** Coupe du monde. Saut à skis. **15.30** Sprint 1 km libre dames et messieurs. Ski nordique. **18.15** 10 km dames et 15 km messieurs assis. Ski nordique. **19.30** Super G dames et messieurs debout. Ski alpin.

**RSI1**

**19.00** Il Quotidiano. **19.15** Controluce. **20.00** Telegiornale. **20.30** Insieme. **20.35** Meteo. **20.45** In questo mondo libero. Film. Drame. **22.45** Telegiornale notte. **22.55** Meteo notte. **23.05** La Contessa Bianca. Film. Drame.

**RSI2**

**18.15** Slalom par équipes. Ski alpin. **19.00** Sport Adventure. **19.30** La Domenica Sportiva. **20.00** Tesori del mondo. Uzbekistan: Samarcanda. **20.20** One Tree Hill. **21.05** CSI : Scena del crimine. **22.45** Life. **23.25** La Domenica Sportiva.

**RAI1**

**15.30** Domenica in. L'arena. **16.30** TG1. **16.35** Domenica in. **18.50** L'eredità. Variétés. **20.00** Telegiornale. **20.35** Rai TG Sport. **20.40** Affari tuoi. **21.30** La mia casa è piena di specchi. Film TV. Biographie. Inédit. **23.35** Speciale TG1.

**SAT1**

**16.00** Die dreisten Drei, die Comedy-WG. **17.00** Herbie Fully Loaded. Film. Comédie. **19.00** Nur die Liebe zählt. **20.00** Sat.1 Nachrichten. **20.15** Navy CIS. **21.15** The Mentalist. **22.15** Urteil Mord : Auf Spurensuche hinter Gittern. **22.45** Planetopia.

**TVM3**

**15.05** TVM3 Tubes. **15.30** Playlist. **16.00** TVM3 Music + M3 Pulse en direct. **17.00** TVM3 Hits. **18.55** Pas si bête. **19.00** Tété dans Studio TVM3. **19.45** Cinéma week-end Rubrique. **20.00** Les clefs de l'avenir. **22.00** TVM3 Hits + M3 Love en direct.

**TÉLÉ OBJECTIF RÉUSSIR**

Boucles à **12.00 - 14.00 - 16.00 - 18.00 - 20.00 - 22.00**. Magazine, interviews, reportages sur la culture et le social du canton

**CANAL+**

**17.25** Cold Case. Inédit. **18.10** Zapping(C). **18.30** Pop com. **19.25** Canal Football Club(C). **20.55** Le grand match(C). **21.00** Toulouse/Marseille. Football. Championnat de France Ligue 1. 28e journée. En direct. **22.55** L'équipe du dimanche.

**SF1**

**18.50** g & g weekend. **19.20** Mitendand. Pro Informis. **19.30** Tagesschau. **19.55** Meteo. **20.10** Canzun Alpina. Stimmendes Herzens. **21.55** Giacobbo/Müller. Late Service Public. **22.45** Tagesschau. **23.00** Meteo. **23.10** Stars : Marlene Dietrich. Her own Song.

**SF2**

**17.15** Skicross. Ski alpin. **17.45** MotorShow tcs. Magazine. Automobile. **18.15** Sportpanorama. **19.30** Tagesschau. **20.00** Nachts im Museum. Film. Comédie. **21.55** Cash-TV. **22.30** Lost. 316. (2/3). **23.15** MotorShow tcs. **23.45** Sportpanorama.

**RAI2**

**17.05** Rai Sport Stadio Sprint. **18.00** TG2. **18.05** 90° minuto. Tous les résultats du championnat italien. **19.05** Numero Uno. **19.35** Squadra Speciale Cobra 11. La valigetta. **20.30** TG2. **21.00** NCIS. **21.45** Castle. **22.35** La Domenica Sportiva.

**MTV**

**18.55** 16 Ans et enceinte. **19.45** Ma life. Mes parents me foutent la honte. **20.40** Les Girls de Playboy. **21.05** Les Girls de Playboy. **21.30** The Osbournes. **22.00** The Osbournes. **22.25** Stupid Web. **22.50** Stupid Web. **23.15** MTV Crispy News l'hebdo.

**SWR**

**19.15** Die Fallers. Hals über Kopf. **19.45** Aktuell. **20.00** Tagesschau. **20.15** Sonntagstour. Hansy Vogts musikalische Reise vom Bregenzer Wald nach Liechtenstein. **21.15** Freunde in der Mäulesmühle. **21.45** Sport im Dritten. **22.45** Der Dicke.

**PLANETE**

**16.50** La Grèce antique, origine de notre civilisation ? **17.45** 1 euro 60. **18.20** Planète bac. La fin des années faciles en France. **19.20** Faites entrer l'accusé. Jamila Belkacem, l'empoisonneuse. **20.40** Un siècle d'aviation. **22.35** Big River Man.

**ARD**

**19.20** Weltspiegel. **20.00** Tagesschau. **20.15** Tatort. Film TV. Policier. All. 2010. Inédit. Absturz. **21.45** Anne Will. **22.45** Tagesthemen. Mit **23.05** Ttt, titel thesen temperamente. **23.35** Stille Sehnsucht. Film. Drame. All - Sln. 2006.

**TVE I**

**17.00** Informe semanal. **18.00** Noticias 24 horas Telediario internacional. **18.30** Tres14. Magazine. Science. **19.00** Redes 2.0. Magazine. Science. **19.30** Página 2. **20.00** Cronicas. **21.00** Telediario 2a Edición. **22.00** El tiempo. **22.10** Aguila Roja. **23.30** 50 años de...

**MEZZO**

**19.05** Martha Argerich et Gidon Kremer. Concert. Classique. **20.00** Divertimento. **20.30** Le Songe. Ballet. **22.15** Concerto pour violon, de Mendelssohn. Concert. Classique. **22.50** Deuxième ballade de Franz Liszt. Concert. Classique.

**BBC E**

**16.15** The Weakest Link. **17.00** Casualty. **18.40** Mission Africa. **19.40** The Life of Mammals. Opportunists. **20.40** The Inspector Lynley Mysteries. **21.30** Afterlife. **22.20** Hustle. **23.10** Doctor Who. The World War Three. **23.55** The Life of Mammals. Opportunists.

**RTL D**

**17.45** Exclusiv Weekend. **18.45** RTL aktuell Weekend. **19.03** RTL aktuell, das Wetter. **19.05** Die Farm. **20.15** Was Frauen wollen. Film. Comédie sentimentale. **22.40** Spiegel TV Magazin. **23.25** Klappe und Action, Traumjob Schauspieler. **23.55** Faszination Leben.

**RADIOS**

**La Première**  
**6.03** Journal **9.06** De quoi j'me mêle **10.06** Synopsis **11.03** La soupe **12.30** Informations **12.30** Journal **13.03** Un dromadaire sur l'épaulle **14.03** Airs de rien **15.03** Impatience **16.03** La plage **17.03** Dans les bras du figuier **18.00** Forum **19.03** Histoire vivante **20.03** Hautes fréquences **21.03** Babylone: Le grand entretien **22.03** Miam Miam **22.30** Journal **22.40** Haute définition **23.03** Intérieurs

**Espace 2**

**6.03** Initiales **9.06** Messe **10.03** Culte **11.03** Entre les lignes **12.03** Zone critique **13.00** Journal **13.30** L'écoute des mondes **15.03** Comme il vous plaira **17.03** L'heure musicale **19.03** Chant libre **20.03** Musique d'avenir **22.30** Le Journal **22.40** JazzZ **0.03** Les nuits d'Espace 2



**AIR DU TEMPS**  
CATHERINE FAVRE



## Où sont les hommes?

Féline, on ne voit qu'elle sous les lumières miroitantes des néons de couleur. Une panthère racée, athlétique, la quarantaine madrée, les cheveux noirs, drus et courts. Grande, magnifique plante, les traits épurés, la mouche à l'œil. Se voulant joviale, elle interpelle crânement le barman: «C'est mortel, cette boîte!»  
Too much, c'est trop, un peu trop de «je suis là». A l'évidence, elle maîtrise mal le rôle de la friponne boute-en-train. Elle pourrait faire illusion, si ce n'est ce je-ne-sais-

quoi de trop appuyé dans la voix et le regard, qui trahit quelque terrible désenchantement. Une âme en quête, une âme esseulée, quoiqu'elle veuille paraître. Son manège dure toute la soirée. Elle écluse un énième mojito pour conjurer les probables abstinences de son corps enfiévré, puis décolle du zinc sa lune égrillarde. Elle entame quelques pas chaloupés, s'arrête, marque une pause étudiée pour montrer tout ce qu'elle fait semblant de cacher. Boudant la bonne fortune, les mecs, nombreux,

échantent des sourires entendus. L'œil gourmand, ils se contentent de la mater par en dessous. Alors, allumant ses grands phares, la belle passe à l'offensive. Elle minaude, fait mine de remonter les bas résilles de ses interminables échasses en deuil, hésite un peu; puis, droite sur ses hauts talons, se lance sur la piste étoilée de strass dans une danse suggestive sans qu'aucun mâle n'ose affronter sa superbe. Le disc-jockey amplifie le son; en réverbération, Parick Juvet chante à tue-tête: «Où sont les femmes?»

## MÉTÉO

**Samedi**  
**13 mars 2010**  
Saint Nicéphore

Ils sont nés à cette date:  
**Pascal Legitimus**, comique  
**Yann Arthus-Bertrand**, photographe

Lever: **6 h 49**  
Coucher: **18 h 34**

Lever: **5 h 37**  
Coucher: **16 h 25**  
Nouvelle lune: **15.03**

## Le ciel hésite entre rayons et flocons

par Jean-François Rumley

**Situation générale.** Le cœur du ciel balance entre hautes pressions de l'ouest et dépression de l'est, entre mignons rayons et gros flocons. Balayez vos illusions, c'est finalement un front qui met fin à leurs tergiversations et entre en action depuis le nord. L'hiver n'a pas encore dit son dernier flocon mais ça sent la fin.  
**Prévisions pour la journée.** Des éclaircies déploient leurs ailes miroitantes mais c'est plutôt le miroir aux alouettes. Les moutonneux tissent leur toile vaporeuse et tout finit par des flocons même s'ils ne sont pas nombreux. Le mercure est fidèle à lui-même et campe sur ses positions frisquettes avec 4 degrés.  
**Les prochains jours.** Perturbé demain et lundi puis un petit air de printemps.

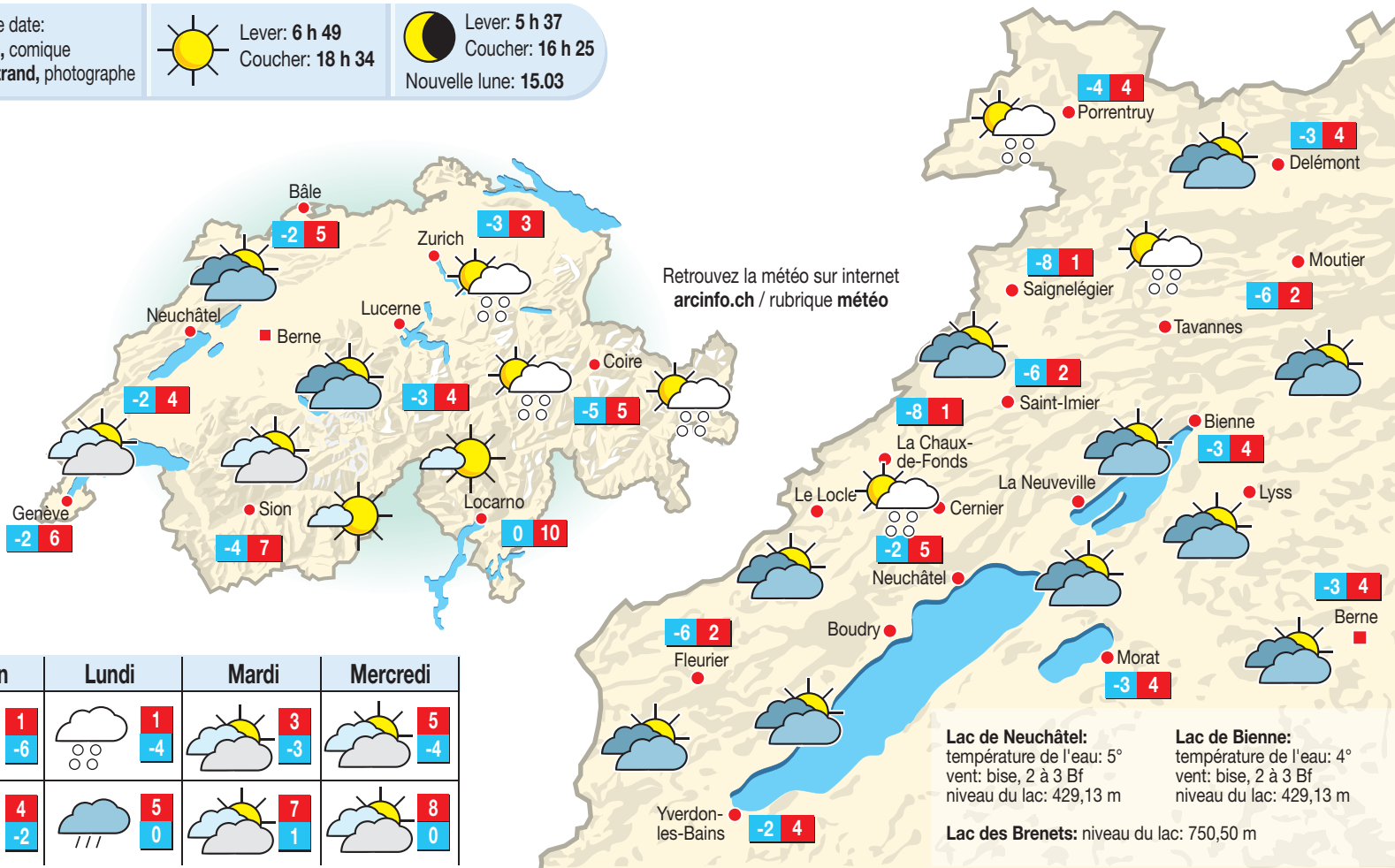

## Qualité de l'air

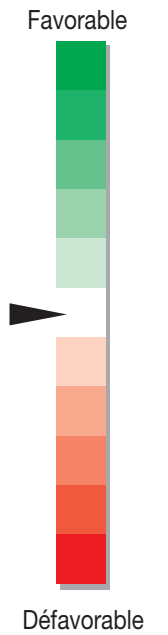

Ne prenez pas des vessies pour des lanternes. Le phare d'Apollon vacille car les nuages veillent au grain.

	Aujourd'hui	Demain	Lundi	Mardi	Mercredi
<b>En montagne</b> (1000 m)	1 / -8	1 / -6	1 / -4	3 / -3	5 / -4
<b>En plaine</b> (500 m)	4 / -2	4 / -2	5 / 0	7 / 1	8 / 0

## HIER À 12 HEURES

En Suisse		En Europe		Dans le monde	
Bâle	beau 2°	Zurich	peu nuageux 5°	Madrid	très nuageux 5°
Berne	peu nuageux 0°	Berlin	pluie 3°	Moscou	beau 2°
Genève	beau 1°	Lisbonne	beau 12°	Nice	très nuageux 8°
Locarno	beau 9°	Londres	pluie 7°	Paris	très nuageux 3°
Nyon	beau 1°			Rome	pluie 7°
				Vienne	peu nuageux 4°

## RUMEURS AUTOUR DE CARLA

# «Elucubrations» selon Sarko

Nicolas Sarkozy a déclaré hier n'avoir pas «une demi-seconde» à perdre avec les «élucubrations» d'une partie de la presse sur les difficultés que connaîtrait sa relation avec son épouse Carla Bruni. «Vous devez ignorer ce que c'est que l'emploi du temps d'un président de la République mais je n'ai pas une seconde à perdre avec ces élucubrations, même pas une demi-seconde», a-t-il déclaré lors d'une conférence de presse commune avec le premier ministre britannique Gordon Brown. Le président français répondait à une question sur les rumeurs d'infidélités dans le couple présidentiel alimentées ces derniers jours par des messages sur le réseau Twitter et un blog visible un temps sur le site internet du «Journal du Dimanche». Gordon Brown est ensuite allé au secours du président français en ironisant sur la qualité des journaux anglais: «En ce qui concerne la presse britannique et ses ragots, j'ai dit à Nicolas que je ne croyais pas tout ce que je lisais dans la presse». Dans une interview diffusée mercredi par la chaîne britannique Sky News, Carla Bruni-Sarkozy a dit avoir une grande confiance dans la fidélité de son époux Nicolas Sarkozy et estimé qu'un mariage devrait durer pour toujours.



**COMPLICITÉ** Entente cordiale affichée hier au 10 Downing Street entre Nicolas Sarkozy et Gordon Brown. (KEYSTONE)

Sur un plan plus politique, partisan de «l'ouverture» en France, Nicolas Sarkozy la pratique aussi à l'étranger: le président français a apporté hier à Londres un soutien à peine voilé au «socialiste» Gordon Brown, à quelques semaines des élections législatives britanniques. «J'ai toujours trouvé en Gordon Brown un réformateur convaincu et convaincant et c'est ensemble qu'on a essayé d'apporter les bonnes réponses quand la crise financière et économique a failli emporter le monde», a-t-il déclaré. Il s'exprimait lors d'une conférence de presse commune, à l'issue d'un

déjeuner de travail destiné à préparer le Conseil européen des 25 et 26 mars. Outre des questions bilatérales (ligne de TGV supplémentaires entre leurs pays notamment), les deux responsables ont évoqué la future régulation européenne des fonds spéculatifs, le Proche-Orient. Tout au long de la visite, MM. Sarkozy et Brown, se sont employés à montrer leur complicité. En arrivant au 10 Downing Street, vers midi, devant de nombreux photographes de presse, le chef du gouvernement britannique avait donné une chaleureuse accolade à Nicolas Sarkozy. /ats-reuters

## LE COUP DE GRIFFE DE VINCENT L'ÉPÉE

### Télévision: la dérive

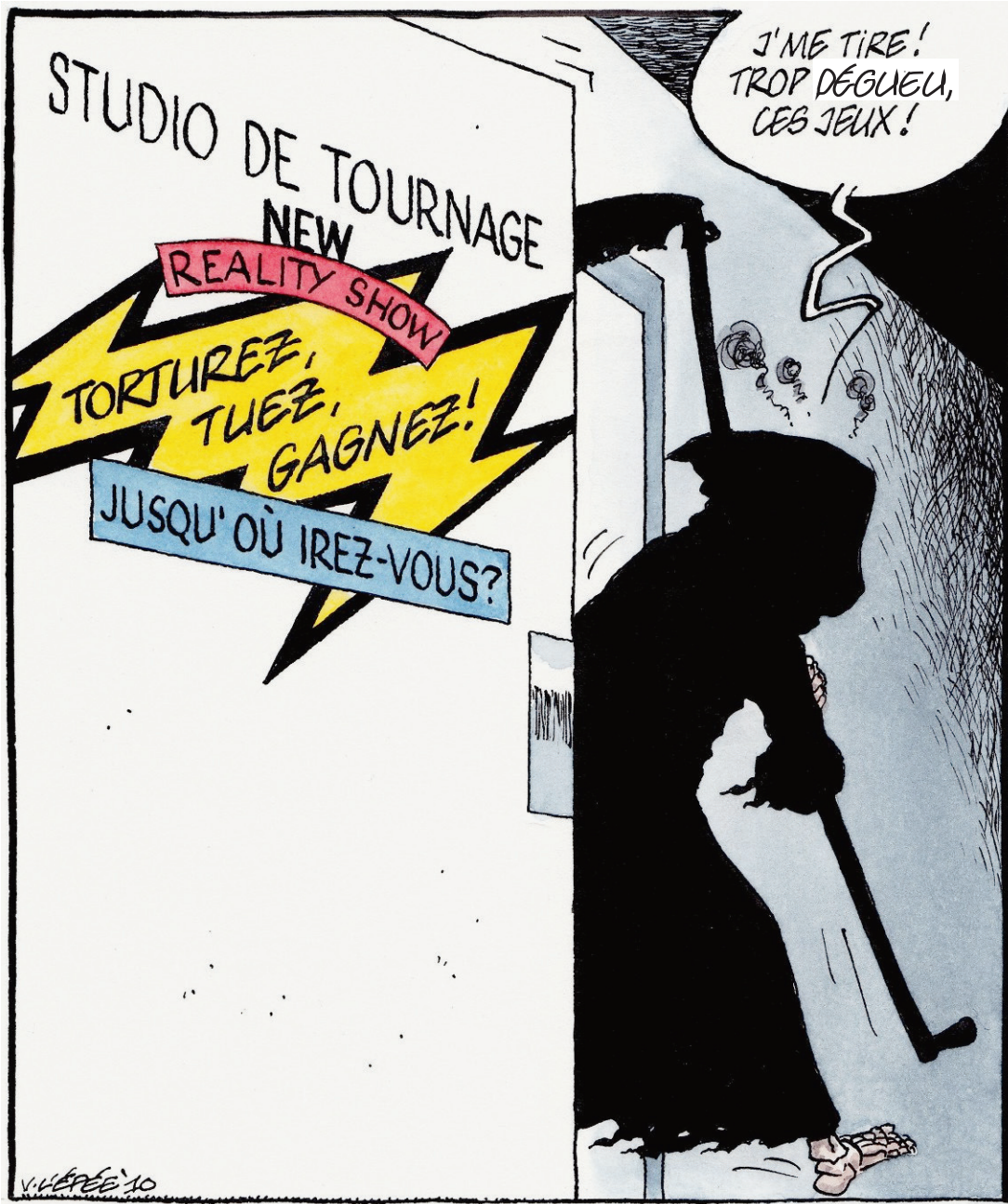



**Carrière Férue de mode et collectionneuse de styles, Chantal Cadorin, directrice de la société 3C Conseil en image, basée à Vevey, a trouvé son équilibre professionnel entre l'image et le vêtement. Interview et conseils d'habillement pour un entretien d'embauche.**

## La confiance passe par l'image

**SONJA EVARD**  
Association Pacte  
[www.pacte.ch](http://www.pacte.ch)

Française d'origine, mariée et mère de deux enfants de 5 et 7 ans, Chantal Cadorin est biologiste de formation. Adolescente, c'est dans la boulangerie familiale tenue par sa maman qu'elle découvre le contact avec la clientèle et le travail à son compte. En 2006, elle a créé sa propre entreprise spécialisée dans le conseil personnalisé en image.

### Parlez-moi de votre parcours professionnel...

En 1999, j'ai rencontré celui qui allait par la suite devenir mari. Il habitait aux Etats-Unis. Pour garder mon indépendance financière, j'ai voulu trouver un travail avant de partir le rejoindre et j'ai décroché un poste de responsable marketing à l'international dans le domaine médical.

### Comment est née l'idée d'indépendance professionnelle?

Avant de quitter mon emploi, j'ai préparé le terrain en faisant du «personal shopping», j'ai mis un pied dans les boutiques de vêtements, jusqu'au jour où j'ai fait le pas d'aller au bout de ma démarche. J'ai ouvert une boutique de vêtements à San Francisco. Je me suis rendue compte que j'apportais énormément à la clientèle en termes de conseils. Après 2 ans, j'ai eu ma fille et nous avons décidé de revenir en Europe.



Pour Chantal Cadorin, confiance et motivation donnent des ailes. (sonja evard)

### Et une fois en Suisse?

J'ai trouvé un emploi de gérante de trois boutiques de mode qui a confirmé mon goût et ma passion pour conseiller individuellement les personnes à se sentir à l'aise dans leurs styles vestimentaires. Parallèlement, je me suis dit que j'aimerais bien être à nouveau indépendante. J'ai suivi une formation et obtenu le brevet fédéral de con-

seillère en image en 2007. Pour moi, le brevet est un gage de professionnalisme et de compétences.

### Que vous apporte votre indépendance professionnelle?

Je m'éclate! C'est passionnant d'aider les personnes à prendre confiance et à se redécouvrir belles! Et puis, avoir des enfants en bas âge et être indépendante professionnellement est un bon compromis. Cela permet un équilibre plus favorable aux femmes actives. Pour moi c'est un aboutissement.

### Qu'est-ce qui a motivé ce choix?

C'était un mal être au quotidien dans mes activités professionnelles précédentes. J'ai essayé de mettre le doigt dessus. J'avais un poste extraordinaire, mais je ne tirais pas le meilleur de moi-même dans un environnement très réglementé. J'étais attirée par l'indépendance et le vêtement. J'avais besoin de m'exprimer et de vivre ma passion!

### Quelles compétences gardez-vous de votre premier métier?

Savoir écouter, savoir vendre et savoir convaincre. Mon regard, c'est d'écouter chaque personne et d'aller dans son sens en lui apportant tous les outils pour la rassurer dans la valorisation de son image.

### Quel conseil donner à une femme qui ressent cette envie d'indépendance?

Croire en elle, avoir confiance, laisser parler ses tripes. Si elle a cette envie d'indépendance, il faut aller jusqu'au bout. Penser positif et sourire! La confiance et la motivation donnent des ailes!

### Quelle tenue?

«En vue d'accroître leur crédibilité, les femmes ont tendance à s'habiller plus strictement lors des entretiens d'embauche, surtout pour des postes à responsabilités», relève Françoise Piron, directrice de Pacte. Une attitude qui peut être perçue comme agressive par le recruteur. Adoucir son code vestimentaire en personnalisant sa tenue par une note féminine permet de rassurer et d'accroître naturellement sa crédibilité. Quelques conseils:

1. Toujours adapter sa tenue à l'environnement professionnel.
2. Une chaussure à talon donne une certaine prestance et rehausse la silhouette. De plus, c'est plus féminin!
3. Se maquiller légèrement.

**pacte**  
des paroles aux actes

## OFFRES D'EMPLOI



Ecole secondaire régionale de Neuchâtel

### MISE AU CONCOURS

Le Comité scolaire de l'Ecole secondaire régionale de Neuchâtel met au concours un poste à temps complet de

### SECRETAIRE

au Centre des Deux Thielles au Landeron

La place offerte est ouverte indifféremment à une femme ou à un homme.

#### Activités:

- réception, correspondance diverse, procès-verbaux,
- coordination d'activités scolaires, gestion de la base de données des élèves,
- gestion des remplacements.

#### Exigences:

- formation commerciale complète,
- facilité de rédaction, maîtrise de la langue française,
- maîtrise des outils informatiques usuels (environnement Windows),
- sens des responsabilités, disponibilité, aptitude à travailler de manière autonome,
- entregent, discrétion, intérêt pour la vie dans une école.

**Obligations et traitement:** selon le statut du personnel administratif et de conciergerie de l'ESRN.

**Entrée en fonction:** 9 août 2010.

Les offres manuscrites, accompagnées d'un curriculum vitae ainsi que des copies de certificats et de diplômes, doivent être adressées à Administration de l'ESRN, case postale 392, 2002 Neuchâtel, **jusqu'au 23 mars 2010**. Renseignements auprès de l'administrateur au No de téléphone 032 886 40 00.

**RECIF - Centre de rencontres et d'échanges interculturels pour femmes immigrées et suisses recherche pour son centre de la Chaux-de-Fonds**

### une coordinatrice-animatrice à 50 %

#### Ses tâches :

- gestion de centre (accueil, coordination des cours et autres activités)
- participation aux groupes de travail et aux séances du comité
- recherche, accompagnement et suivi des bénévoles
- travail de gestion et d'administration
- recherche de fonds
- élaboration et suivi de projets

#### Son profil :

- Compétences professionnelles :**
- formation d'animatrice socio-culturelle ou titre jugé équivalent
  - expérience dans le domaine de la coordination et de la vie associative
  - maîtrise du français oral et écrit
  - maîtrise des outils informatiques

**Compétences personnelles :**

    - ouverture à la multiculturalité et au travail en équipe, aisance relationnelle
    - connaissance du réseau social régional
    - sens de l'initiative et de l'organisation
    - flexibilité et grande disponibilité

Entrée en fonction : 1<sup>er</sup> août 2010

Dossier et lettre de motivation à envoyer jusqu'au 31 mars à Madame Jacqueline Monnin, co-présidente de RECIF, ch. de Maujobia 6, 2000 Neuchâtel

### Mantegani & Wysser

Ingénieurs & planificateurs SA

Ingenieur dipl. EPF/SIA/USIC

Rue E.-Schüler / Case postale

2500 Biel-Bienne 3

Tel 032 329 55 61

e-mail: philippe.mantegani@m-w.ch

Notre société active dans le domaine des structures porteuses et dans tous travaux de génie civil, cherche un/une

### Dessinateur / Dessinatrice génie-civil

pour renforcer notre équipe.

Nous offrons:

- activité variée et intéressante
- organisation bien établie et certifiée
- conditions d'engagement selon CCT
- potentiel régulier de développement

Nous attendons:

- capacité et intérêt à travailler en équipe
- expérience professionnelle technique et utilisation programme ordinateur
- motivation

Etes-vous intéressé(e)s?

- candidature traitée confidentiellement
- un premier contact par tél. ou mail à Ph. Mantegani est également possible



**Créez votre propre entreprise  
ENSEIGNEMENT EXTRA-SCOLAIRE**

Notre société a une forte présence dans l'enseignement en Suisse Romande. Nous cherchons un partenaire exclusif pour le lancement de nos services aux écoles et familles du canton de NEUCHÂTEL.



Investissement modéré, temps partiel possible. Convierait à une personne dynamique souhaitant se mettre à son compte. Concepts novateurs, formation initiale assurée. Pour recevoir une documentation, veuillez adresser un email avec votre CV complet à

[kids.neuchatel@yahoo.com](mailto:kids.neuchatel@yahoo.com)



*One group, many teams, one goal*

**Hügli Produits Alimentaires SA** est membre du groupe Hügli Holding SA. Nous sommes une entreprise industrielle certifiée BRC et ISO 9001, spécialisée dans la fabrication de produits alimentaires de qualité pour le Food Service, l'industrie alimentaire et le commerce de produits diététiques. Notre site emploie environ 200 salariés. Pour nous renforcer, nous recherchons

**un/e collaborateur/trice du service extérieur  
(chef de rayon)  
Jura**

Avec votre professionnalisme, vous assurez le suivi de notre clientèle existante et vous avez la responsabilité d'acquérir de nouveaux clients.

**Votre profil ?** Vous êtes passionné(e), animé(e) par un grand sens commercial et vous appréciez des activités variées. Pour assurer votre mission avec compétence, vous possédez une **formation dans la restauration ou le secteur alimentaire** et vous justifiez de plusieurs années d'expérience réussie. La motivation, le goût de la nouveauté, un esprit vif et ouvert sont des atouts personnels supplémentaires.

Vous voulez déployer vos compétences professionnelles avec enthousiasme ?  
Merci d'adresser votre candidature écrite à **M. Paul Fässler**.

**Hügli Produits Alimentaires SA**  
Bleichstrasse 31  
9323 Steinach

E-mail [paul.faessler@huegli.com](mailto:paul.faessler@huegli.com)  
Internet [www.huegli.com](http://www.huegli.com)

**DIRECTEUR  
PME fribourgeoise**

Dans le cadre de la stratégie de développement du groupe FRAGNIERE et afin de seconder notre directeur actuel et de mettre en place la succession de son poste, nous sommes à la recherche d'un directeur à la personnalité entreprenante pour notre succursale de Givisiez.

Par votre connaissance approfondie du tissu économique de la région, vous êtes chargé d'identifier les opportunités, du développement de la clientèle et de promouvoir l'entreprise. Vous gérez et développez, par une activité soutenue de votre équipe, un portefeuille de clients avec l'appui de la direction du groupe.

Vous êtes titulaire d'un diplôme fédéral d'installateur-électricien et avez plus de 35 ans. Vous êtes au bénéfice d'une expérience confirmée dans le domaine des installations électriques et déterminé à développer de nouvelles relations commerciales. Vous faites preuve d'aisance relationnelle, de leadership et vous savez communiquer à vos collaborateurs votre enthousiasme et votre dynamisme. La langue allemande serait un avantage.

ETF s'engage à mettre en valeur le rôle et les responsabilités de chacun, à reconnaître sa contribution tout en étant à l'écoute du marché et des défis économiques.

Nous rejoindre, c'est avoir l'opportunité de mettre à profit vos qualités, enrichir vos compétences et de devenir un acteur performant de l'entreprise dans son environnement.

Si vous vous reconnaissez dans ce profil et que vous êtes disposé à rejoindre une entreprise qui vous offre de réelles possibilités d'épanouissement professionnel, nous vous invitons à nous adresser votre dossier de candidature complet. Une discrétion totale vous est assurée et garantie.

**ETABLISSEMENTS TECHNIQUES  
FRAGNIERE SA**  
M. Alexandre FRAGNIERE  
Rte de Riaz 3 – 1630 BULLE  
[www.etf.ch](http://www.etf.ch)

# NEW PROGRAMME CINÉMA SUR VOTRE MOBILE

- ▶ A l'affiche dans votre région
- ▶ Horaires et localités
- ▶ Résumé des films
- ▶ Réalisateur et acteurs



**ARCINFO.ch**  
EN LIGNE, ENSEMBLE  
[www.arcinfo.ch](http://www.arcinfo.ch)

Rendez-vous sur [mobile.arcinfo.ch](http://mobile.arcinfo.ch)  
Egalement disponible sur internet [www.arcinfo.ch/sorties](http://www.arcinfo.ch/sorties)





L'EREN participe à un travail reconnu d'intérêt public, portant les valeurs de l'Eglise réformée auprès des habitants du canton de Neuchâtel. Les services cantonaux chargés de tâches d'aumônerie et de formation répondent aux besoins des paroisses et de populations fragilisées.

### Responsable des services cantonaux (poste à 50 %)

**Profil recherché :** Sens aigu de l'organisation, facilité à nouer des contacts, aimant les relations institutionnelles et ouvert à l'œcuménisme. Aptitudes reconnues en formation et animation d'équipes. Expérience en management et direction dans un environnement en mouvement.

**Responsabilités :** La mission est de réaliser la mise sur pied des services cantonaux puis d'en assumer la gestion et la coordination, en adéquation avec les valeurs et la culture de l'EREN :

- Mise sur pieds des services cantonaux et force de proposition.
- Coordination et supervision des activités des personnes en fonction, encadrement (14 postes).
- Information et communication à propos des services cantonaux.
- Prise en charge de tâches opérationnelles dans les services.

**Conditions de travail :** Conditions attractives, responsabilités motivantes, contexte favorisant le travail d'équipe et la compétence collective. Salaire en rapport avec les valeurs et le mode de financement de l'institution.



L'EREN est certifiée :

**Postulations :** Jusqu'au 19 mars 2010 à EREN, c.p. 2231, 2001 Neuchâtel ou [eren@eren.ch](mailto:eren@eren.ch). La mise au concours s'adresse aussi bien à un homme qu'à une femme. D'avantage d'informations sur [www.eren.ch](http://www.eren.ch).

**BEAU-RIVAGE HOTEL**  
— NEUCHÂTEL —

Le Beau-Rivage Hotel est un établissement cinq étoiles supérieur, situé au bord du lac de Neuchâtel. Il comprend 7 salles de banquets, un restaurant, une véranda-bar ainsi que deux grandes terrasses. Membre de Swiss Deluxe Hotels, l'établissement offre 66 chambres et suites à une clientèle en majorité d'affaires de provenance internationale.

Pour la réouverture après rénovation de notre restaurant, nous recherchons un

## Sous-chef (de suite ou à convenir)

Avec le Chef de Cuisine, vous élaborez les cartes des mets et garantes le maintien constant de la qualité des plats, tout en prenant une part active aux fourneaux. Durant les congés du Chef, vous dirigez une équipe de 15 cuisiniers et veillez au bon déroulement du service.

Au bénéfice de plusieurs années d'expérience dans des établissements de haut standing, vous êtes créatif, capable d'initiative, avez le sens de l'organisation et des responsabilités. Meticuleux et structuré dans votre travail, vous êtes exigeant en matière de qualité et des standards d'hygiène.

Nous nous réjouissons de recevoir votre dossier complet à : 028-651233/DUO  
[melanie.beer@beau-rivage-hotel.ch](mailto:melanie.beer@beau-rivage-hotel.ch)

1, ESPLANADE DU MONT-BLANC  
T: +41 (0)32 723 15 15  
E: [info@beau-rivage-hotel.ch](mailto:info@beau-rivage-hotel.ch)

2001 NEUCHÂTEL/SWITZERLAND  
F: +41 (0)32 723 16 16  
I: [www.beau-rivage-hotel.ch](http://www.beau-rivage-hotel.ch)

**COLORAL**

POSTE FIXE

Notre client est une entreprise active dans la fabrication et le traitement de surface de composants horlogers et médicaux et est à la recherche d'un/e

## ELECTROPLASTE QUALIFIE/E

**Votre profil:**

- Vous êtes au bénéfice d'un CFC d'Electroplaste/Galvanoplaste
- Vous êtes au bénéfice de plusieurs années d'expérience dans un poste similaire
- Vous travaillez de manière autonome et avec soin
- Vous avez la connaissance des normes de qualité et sécurité
- Vous êtes ouvert d'esprit et communicateur
- Vous êtes polyvalent dans vos tâches et une facilité d'adaptation

**Vos tâches:**

- Vous participerez au développement de nouvelles techniques
- Vous contribuerez à l'amélioration de procédés existants
- Vous travaillerez en étroite collaboration avec le comité de Direction

Nous vous offrons un travail varié au sein d'une société jeune et dynamique

Si ce poste vous intéresse, n'hésitez pas à nous faire parvenir votre dossier complet à Endago placement fixe à M. Enzo Raia - Rue des Moulins 51 - 2000 Neuchâtel ou via e-mail [enzo.raia@endago.ch](mailto:enzo.raia@endago.ch)

**Discrétion absolue**

**ENDAGO**  
placement fixe

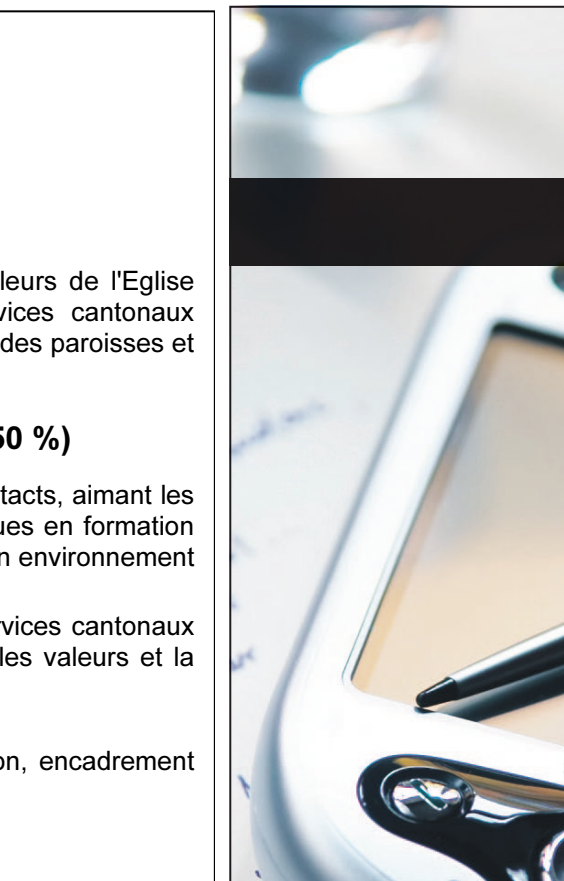

Afin d'assurer la conciergerie d'immeubles locatifs à Neuchâtel (NE) nous cherchons un/une



## CONCIERGE PROFESSIONNEL À TEMPS COMPLET

### ACTIVITÉ

Vous êtes responsable de l'entretien des immeubles notamment le nettoyage et l'entretien des parties communes (extérieur, intérieur), la surveillance du chauffage et des installations techniques et de faire visiter les appartements vacants. Vous assurez le service aux locataires et divers petits travaux d'entretien courants. Vous veillez au respect des dispositions légales et du règlement de maison, en travaillant en collaboration étroite avec notre team de gérance.

### EXIGENCES

Cette activité variée et intéressante requière un CFC du bâtiment (installateur sanitaire, électricien, chauffagiste) ou une formation équivalente, de l'expérience profession-

nelle dans un poste similaire. Une personnalité patiente et disponible avec le goût des contacts humains représenteraient des atouts importants pour ce poste.

C'est avec plaisir que nous accueillerons votre candidature complète (Lettre de motivation, C.V., certificats de travail, diplômes)

Wincasa SA  
Services immobiliers  
Grüezfeldstrasse 41  
Case postale  
8401 Winterthur

Morgane Lagattu  
Spécialiste HR Frontoffice  
Téléphone: 052 268 89 69  
[bewerbung@wincasa.ch](mailto:bewerbung@wincasa.ch)



## FHH Sàrl

Collège 99  
2300 La Chaux-de-Fonds  
**Cherche:**  
**Satineuses s/bracelets,**  
**préparateur s/bracelets,**  
**polisseur s/bracelets**  
Date d'entrée: de suite ou à convenir.  
Contact: par écrit ou  
Tél. 032 926 21 26



**La Fondation Les Perce-Neige**  
cherche pour son secteur  
**Enfance et Adolescence**

## 3 enseignants/es itinérants/es de soutien à l'intégration à 50% (Soutien Pédagogique Spécialisé - SPS)

Ce travail consiste à soutenir des élèves ayant des besoins éducatifs spécifiques dans les classes de l'école publique (degré enfantine-primaire-secondaire) en situation de handicap mental ou connaissant un trouble envahissant du développement.

**Exigences:** Formation HEP indispensable. Un titre post grade en enseignement spécialisé et une expérience confirmée dans le domaine bienvenus.

**Délai de postulation:** 30 mars 2010

**Entrée en fonction:** 1<sup>er</sup> août 2010

**Lieu d'activité:** Sur l'ensemble du canton de Neuchâtel

**Contrat de travail:** Selon CCT-ES

Les offres manuscrites, accompagnées d'un dossier de candidature complet, sont à adresser à :

Fondation Les Perce-Neige - Centre pédagogique, M. Martial Mischler, Rue de Port-Roulant 5, 2000 Neuchâtel  
Pour tous renseignements: 032 854 22 66

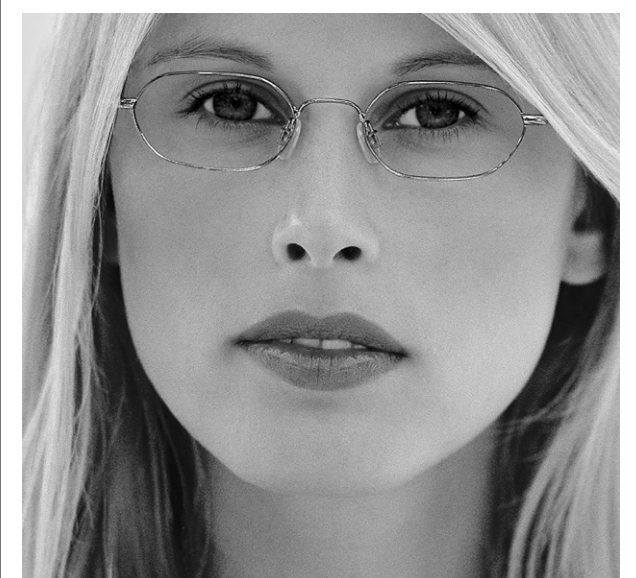

**Fielmann est présent plus de 600 fois en Suisse, en Allemagne, Luxembourg, aux Pays-Bas, en Autriche et en Pologne.**

Notre croissance continue. Pour notre future succursale à Neuchâtel, nous recherchons des opticiennes/opticiens et des maîtres opticiennes/maîtres opticiens impliqué(s) pour des postes à temps plein ou à temps partiel (50 % - 100 %). Fielmann propose des salaires très élevés et garantit la sécurité de l'emploi.

## Votre chance en tant qu'opticienne/opticien et en tant que maître opticienne/maître opticien

Si vous aimez travailler dans la vente ou en atelier, venez chez Fielmann. D'excellentes prestations sociales et des perspectives d'avancement de tout premier ordre sont une évidence chez Fielmann. De plus, chaque employé peut acquérir une participation à l'entreprise. En tant qu'actionnaires, vous percevez non seulement un excellent salaire, mais ils participent également au bénéfice. Si vous désirez faire carrière chez Fielmann, veuillez faire parvenir votre candidature écrite à Fielmann SA, Madame Bolle, Steinenvorstadt 62, 4011 Bâle, courriel: [personal\\_ch@fielmann.com](mailto:personal_ch@fielmann.com)



**ISP Agencements**  
Bd des Eplatures 36  
2300 La Chaux-de-Fonds (NE)  
[www.ispagencements.ch](http://www.ispagencements.ch)

recherche tout de suite ou à convenir

## CONCEPTEUR/TRICE DE CUISINES

### Profil:

- Etre en possession d'un CFC du bâtiment et être passionné par l'aménagement intérieur.
- Maîtrise de logiciels informatiques (Winner ou équivalent).
- Etre doté d'un esprit d'initiative et avoir un sens inné de la communication avec la clientèle.
- Contrôle et suivi des chantiers.
- Etre apte à réaliser des projets de A à Z et travailler de manière totalement autonome.
- Suisse ou permis de travail valable.

Nous répondons uniquement aux dossiers correspondant au profil souhaité.

Si vous êtes motivé à rejoindre une équipe performante et dynamique, n'hésitez pas à nous envoyer votre dossier complet à:

**Kelly Services SA, Gérard Forino,**  
Av. Léopold-Robert 65, 2300 La Chaux-de-Fonds

## Entreprise de Pompes Funèbres Neuchâteloise

recherche pour renforcer son personnel responsable de l'organisation des cérémonies funéraires,

## Un assistant funéraire

Vous avez entre 30 et 40 ans. Vous aimez les contacts humains et vous désirez remplir une activité orientée vers autrui, à un moment difficile où compétence, tact et disponibilité sont de rigueur.

Nous souhaitons nous attacher la collaboration d'une personne ayant une excellente présentation, une très bonne formation commerciale et administrative, maîtrisant parfaitement le français et l'orthographe. Une seconde langue serait un avantage.

Veuillez adresser vos offres manuscrites, accompagnées d'un curriculum vitae, de copies de certificats et de tous renseignements sous chiffre: Y 028-651817, à Publicitas S.A., case postale 48, 1752 Villars-s/Glâne 1





**HUBLOT**  
GENEVE

Au sein du département Produit-Recherche & Développement, nous recherchons un:

**Chef de projet produit**

Rattaché au Directeur Produit, vos missions consistent à:

**Cordonner le développement des différents produits**

- Gérer le planning de développement des nouveaux projets
- Coordonner les actions à mettre en œuvre pour respecter les objectifs coûts, délais et qualité
- Assurer l'interface avec les différents départements
- Suivre les relations avec les différents fournisseurs

**Gérer les projets**

- Définir et faire valider les objectifs projets
- Organiser les moyens pour atteindre ces objectifs
- Anticiper et gérer les risques projets

**Calculer le prix de revient**

**Votre profil:**

- Etudes supérieures dans le domaine technique
- Expérience confirmée dans un département Produit ou R&D (3 à 5 ans minimum)
- Esprit d'initiative et de créativité
- Esprit d'équipe
- Meticuleux et rigoureux
- Dynamique
- Maîtrise du français et de l'anglais

e-mail: [recrutement@hublot.ch](mailto:recrutement@hublot.ch)  
HUBLOT SA • Ch. de la Vuarpillière 33 • 1260 Nyon  
[www.hublot.com](http://www.hublot.com)

**hirslanden**

Hirslanden, premier groupe de cliniques privées en Suisse, est reconnu pour ses prestations médicales de premier plan et place le patient au centre de ses préoccupations.

Hirslanden est un partenaire de confiance dans le domaine de la santé.

**Les Cliniques Bois-Cerf et Cecil à Lausanne** souhaite engager de suite ou à convenir

**DES INFIRMIERS/ERES INSTRUMENTISTES OU TSO**

**Formation – compétences requises**

- Infirmier/ère diplômé/e et au bénéfice d'une spécialisation en salle d'opération ou formation TSO
- Motivé/e et doté/e d'un sens aigu des responsabilités
- capable de travailler en collaboration avec une équipe pluridisciplinaire dans un service à la pointe de la technologie

Nous vous offrons l'opportunité de rejoindre notre groupe et de vous faire bénéficier d'un cadre de travail agréable ainsi que d'avantages sociaux intéressants.

Veillez faire parvenir votre dossier complet (curriculum vitae, copies de vos diplômes et certificats) par courrier à:

**Cliniques Bois-Cerf et Cecil** Mme Corinne Studer  
Ressources Humaines Avenue Ruchonnet 53 1003 Lausanne  
[corinne.studer@hirslanden.ch](mailto:corinne.studer@hirslanden.ch) [www.hirslanden.ch](http://www.hirslanden.ch)

**Home médicalisé Les Charmettes**

Rue des Charmettes 8  
2000 Neuchâtel

Le Home des Charmettes est un établissement médico-social hébergeant 111 résidents. Lieu de vie pour personnes âgées souffrant de perte d'autonomie, il est particulièrement attentif à la qualité de l'accompagnement offert aux résidents, aux compétences de son personnel et à la place des familles au sein du dispositif institutionnel. Il met au concours le poste

**d'infirmier/ière-chef/fe**  
(activité à 100 %)  
pour le 1<sup>er</sup> juin 2010 ou date à convenir.

Le/la candidat/e attestera de 5 années au minimum d'expérience de chef de service ou d'une fonction jugée équivalente et d'une formation

- en gestion de personnel soignant
- en gériatrie et en psychogériatrie
- si possible en soins palliatifs.

En outre il présentera des qualités de relations avec les résidents et leurs proches, une aptitude en leadership pour la conduite d'une équipe d'une septantaine de collaborateurs/trices, de connaissances dans le dossier de soins informatisé, d'une capacité d'analyse et de conceptualisation et de compétences dans la de gestion de projets.

Les conditions de travail sont celles de la CCT Santé 21.

Les postulations sont à adresser jusqu'au lundi 22 mars 2010 à la Direction du Home Les Charmettes, rue des Charmettes 8, 2000 Neuchâtel.

Pour tout renseignement, veuillez vous adresser à la Direction du Home Les Charmettes, tél. 032 732 91 91.

**“En savoir plus sur mon futur métier”**

> Katya, 23 ans, étudiante en journalisme

[www.pressesuisse.ch](http://www.pressesuisse.ch)

L'ADRESSE DE CEUX QUI VIVENT LA PRESSE

Fondée en 1974, **ETEL S.A.** est leader mondial dans le secteur de l'entraînement direct. Déclinant notre savoir-faire à travers différentes applications basées sur la technologie de moteurs électriques, d'électroniques de commande et de systèmes mécaniques, nous faisons aujourd'hui appel à une diversité grandissante de compétences et de métiers qui participent à l'aventure passionnante que constitue notre activité internationale.

**Mécanicien monteur Systèmes**

Au bénéfice d'un **CFC de mécanicien ou Technicien ET**, vous mettez à profit vos connaissances de base en **mécanique et pneumatique** ainsi que votre **expérience confirmée dans l'assemblage de systèmes automatisés**. Sachant travailler à partir d'un dessin ou d'un modèle et grâce à une bonne **maîtrise des outils et unités de mesure** et de **contrôle**, vous rejoignez l'équipe responsable de l'assemblage des différentes pièces électromécaniques qui composent nos **systèmes de mouvement de haute précision**.

Personne **motivée, polyvalente et dotée d'un bon esprit critique orienté amélioration continue**, vous êtes particulièrement sensible à la qualité du travail fourni et du produit fabriqué. Vous aimez vous investir et êtes **flexible** pour répondre aux demandes clients toujours plus exigeantes. De plus, vous faites preuve d'un bon **esprit d'équipe**, êtes au bénéfice de notions techniques d'anglais et **maîtrisez parfaitement le français**.

**Mécanicien régleur**

Au bénéfice d'un **CFC de mécanicien** ou équivalent, vous mettez à profit votre **expérience de la programmation ISO** et de l'**usinage** dans la production de pièces unitaires et de petites séries. A l'aise dans la **lecture de plans** avec cotation fonctionnelle, vous êtes responsable du réglage et de l'**usinage de pièces prototypes sur tour CNC Nakamura SC200** et faites de l'**auto contrôle de la production** sur machine 3D.

Personne **rigoureuse, ordonnée et autonome**, vous savez faire preuve de persévérance, êtes **réactive** et maîtrise parfaitement le français.

**Ces postes sont ouverts indifféremment aux femmes et aux hommes**

**Contrôleur de gestion**

Au bénéfice d'une **formation supérieure en finance et contrôle de gestion** et riche d'une **expérience significative** dans une entreprise industrielle internationale, vous êtes responsable de l'élaboration des **budgets annuels et forecasts mensuels** (par BU, par projet, du P&L au bilan et cashflow) et de l'analyse des écarts. Par ailleurs, vous êtes à l'aise dans l'élaboration d'**indicateurs et de tableaux de bord financiers** permettant le pilotage des activités. La gestion de projet, la connaissance et la pratique de système de contrôle interne, les taux horaires, la comptabilité analytique et l'utilisation d'ERP intégré n'ont pas de secret pour vous.

Vos qualités de **communicateur, de négociateur et votre force de persuasion** font partie de vos atouts dans le cadre de vos propositions d'amélioration, de formation en interne et de mise en œuvre d'actions correctives. Votre **aisance relationnelle** vous permet de développer un bon sens du **contact direct avec le terrain** à tous les niveaux de l'entreprise.

De nature **pragmatique** et doté d'un **esprit d'analyse**, vous montrez un solide **intérêt pour les environnements high tech**, maîtrisez MS Office (Excel, Access) et êtes à l'aise en informatique de gestion, base de données et outils de requête. **Le français et l'anglais** sont deux langues que vous maîtrisez (toute autre langue un plus).

**ETEL**  
MOTION TECHNOLOGY

Les dossiers de candidature complets sont à envoyer à:

**ETEL SA - 2112 Môtiers**  
Ressources Humaines  
[jobs@etel.ch](mailto:jobs@etel.ch) - [www.etel.ch](http://www.etel.ch)



**Vous avez du talent.**

**Nous avons du travail**



Pour répondre aux différentes demandes de nos clients, nous sommes à la recherche, pour des missions temporaires de longue durée pouvant éventuellement aboutir sur un engagement fixe, les profils suivants :

- PEINTRES A, B**
- PLÂTRIERS A, B**
- MONTEURS-ÉLECTRICIENS**
- INSTALLATEURS SANITAIRES**
- MONTEURS EN CHAUFFAGE**
- MONTEURS EN ÉCHAFFAUDAGES**
- FERBLANTIERS**
- COUVREURS**
- MENUISIERS**
- CHARPENTIERS**
- CARRELEURS**
- MAÇONS Q, A, B**
- CONSTRUCTEURS DE ROUTES**
- MACHINISTES (PERMIS VALABLE)**
- GRUTIERES (PERMIS VALABLE)**

Si l'un de ces postes vous correspond, M. Frank Facchinetti se réjouit de recevoir votre dossier.

Kelly Services (Suisse) SA, Frank Facchinetti, Rue St.-Honoré 2, Case postale 2553, 2000 Neuchâtel, Tél. 032 729 80 80, frank.facchinetti@kellyservices.ch



[www.kellyservices.ch](http://www.kellyservices.ch)

**Bureau d'architecture au Val-de-Ruz**  
cherche de suite ou à convenir  
**secrétaire**

à 30-50%  
avec véhicule, maîtrise des outils informatiques, bonnes connaissances comptable.  
Offres sous chiffres avec photo, dossier complet à: H 028-651752, à Publicitas S.A., case postale 48, 1752 Villars-s/Glâne 1



**Candidats:**  
Inscription gratuite et confidentielle

[WWW.JOBWATCH.CH](http://WWW.JOBWATCH.CH)

**Cabinet médical à La Chaux-de-Fonds**

cherche

**Assistante médicale**

A partir de mars 2010

Ecrire sous chiffre à: P 132-230452, à Publicitas S.A., case postale 48, 1752 Villars-s/Glâne 1

**Boulangerie du Stade à Neuchâtel**  
cherche de suite, jusqu'à fin avril

**LIVREUR**

de 5h45 à 7h45, du lundi au vendredi

Tél. 032 725 31 75

**Répondez s.v.p. aux offres sous chiffres...**

Nous prions les personnes et les entreprises qui publient des annonces sous chiffres de répondre promptement aux auteurs des offres qu'elles reçoivent. C'est un devoir de courtoisie et c'est l'intérêt de chacun que ce service fonctionne normalement. On répondra donc même si l'offre ne peut être prise en considération et on retournera le plus tôt possible les copies de certificats, photographies et autres documents joints à ces offres.  
Les intéressés leur en seront très reconnaissants, car ces pièces leur seront absolument nécessaires pour répondre à d'autres demandes.

Je cherche une  
**Assistante dentaire diplômée**  
**emploi 2 jours par semaine**

Entrée en fonction à convenir

Faire offre écrite à:  
**François Vuilleme**  
**Médecin-dentiste**  
**SNMD-SSO**  
Grand-Rue 29  
2108 Couvet

Cherchons,  
dès à présent ou à convenir  
**Employée de commerce**  
avec CFC

expérience de quelques années dans le domaine de l'immobilier souhaitée.

Vous êtes de caractère agréable, autonome dans votre travail et désireuse de vous investir dans un emploi stable, nous attendons votre postulation avec dossier complet sous chiffre E 028-651665, à Publicitas S.A., case postale 48, 1752 Villars-s/Glâne 1

DEPUIS PLUS DE 160 ANS, OMEGA FAIT PARTIE DES PLUS GRANDS FABRICANTS DE MONTRES DE PRESTIGE DANS LE MONDE.



Afin de compléter notre équipe de l'**Assemblage «T2»**, nous recherchons un(e)

**Opérateur spécialisé en pose cadrans/aiguilles sur chronographes**

**Vos activités principales :** vous effectuez les opérations de pose cadrans et pose aiguilles sur nos montres chronographes de prestige, ceci au moyen de potences manuelles et sur de grandes séries.

**Votre profil :** au bénéfice de quelques années d'expérience dans la pose cadrans et aiguilles sur des montres chronographes de grande valeur, vous êtes un spécialiste dans ce domaine et vous faites preuve d'une excellente dextérité et de polyvalence. Idéalement, vous avez en plus suivi la formation

modulaire en horlogerie (modules de base, assemblage et posage-embroilage). Vous possédez de bonnes connaissances de la langue française. Ce poste s'adresse à une personnalité ouverte et communicative, flexible, privilégiant le travail d'équipe et pour qui la satisfaction du client est l'objectif principal.

**Nous vous offrons :** une fonction variée dans un environnement dynamique et international, des conditions sociales de premier ordre, ainsi que des possibilités de

développement personnel et professionnel.

**Intéressé ?** merci d'adresser votre dossier de candidature complet à :

OMEGA SA  
Madame Patricia Sanchez  
HR Operations Mgr.  
Rue Stämpfli 96  
2500 Bienne 4  
e-mail: [recruitment@omega.ch](mailto:recruitment@omega.ch)

COMPANY OF THE SWATCH GROUP

**Saisissez votre chance d'évoluer dans un environnement très intéressant!**

Mon client est une petite entreprise spécialisée dans la fabrication de pièces spéciales techniquement complexes, et est établie dans la région de Neuchâtel. Sur mandat des propriétaires, je recherche un

**Mécanicien**

Une formation en tant que mécanicien outilleur ou mécanicien ainsi qu'une bonne expérience pratique dans tous les domaines de l'usinage mécanique des métaux sont les conditions exigées. Le travail est principalement effectué sur un équipement conventionnel et vous serez bien initié à votre tâche. Il serait idéal que vous disposiez de connaissances linguistiques en français et en allemand.

**Un mécanicien généraliste et homme d'action trouvera dans ce poste de très bonnes opportunités d'épanouissement professionnel.**

Nous nous adressons à des spécialistes disposant d'une formation en tant que

**Mécanicien, mécanicien outilleur ou polymécanicien**

L'entreprise vous offre un bon environnement de travail vous laissant une marge importante pour prendre des initiatives personnelles. Les conditions d'embauche et la prévoyance sociale sont bonnes. Envoyez-nous votre dossier de candidature complet avec la référence 04004-08. Nous traiterons celui-ci de façon discrète.



• Conseil en gestion d'entreprise • Sélection de personnel spécialisé et de cadres

**wsc consulting gmbh**

Werner Steiner, case postale 264, 2555 Brügg, Tél. 032 372 11 01, Fax 032 372 11 02  
[ws-c@ws-c.ch](mailto:ws-c@ws-c.ch) • [www.ws-c.ch](http://www.ws-c.ch)



En tant que société centenaire et internationale, nous définissons de nouveaux standards sur le marché des machines de nettoyages professionnelles et industrielles.

La direction basée en Suisse Alémanique, souhaite renforcer sa présence et développer le marché dans les cantons, Neuchâtel, Fribourg et Jura.

Nous sommes à la recherche pour entrée de suite ou à convenir d'un :

**Collaborateur de vente au service externe**

Votre profil:

- Solide expérience dans la vente externe
- Bonnes connaissances de la mécanique
- Capacité de s'adapter rapidement aux exigences de notre clientèle
- Domicilié dans le secteur d'activité, NE-FR-JU
- Vous êtes âgé entre 30 et 45 ans
- A l'aise avec les outils informatiques
- Langue Française avec une base de la langue Allemande

Nos prestations:

- Grand potentiel de développement dans le secteur NE-FR-JU
- Clients existants
- Société novatrice
- Bureau et atelier Suisse Romande à Villars-Ste-Croix VD (Crissier)
- Salaire attractif avec possibilités de développement
- Discrétion absolue concernant votre candidature

Nous offrons un poste de travail varié et indépendant, un véhicule de fonction, et la formation des machines.

Adressez votre dossier de candidature complet avec photo à :

Nilfisk-Advance SA  
M. Thomas Bocale  
Croix de Péage  
1029 Villars-Ste-Croix

Simplement



GENERALI Assurances de Personnes SA recherche pour son Agence générale de Peseux un

**Agent principal (F / M)**

**Votre fonction**

- Recruter, former et encadrer une équipe de collaborateurs au service externe
- Fixer les objectifs de vente en collaboration avec l'agent général
- Elaborer et mettre en place les activités de vente
- Conseiller la clientèle pour les produits vie et non-vie
- Assurer le suivi des clients de votre propre portefeuille

**Votre profil**

- Aisance et capacité de diriger une équipe
- Expérience en assurances et en particulier dans le domaine prévoyance
- Intégré dans la région
- Un esprit d'entreprise, un tempérament de battant et une aptitude à gérer le stress
- En possession d'une formation dans la vente et l'encadrement du personnel souhaité
- Facilité de persuasion, un sens de l'initiative et une grande motivation

**Date d'entrée en fonction et lieu de travail:**

Poste à pourvoir de suite ou à convenir à Peseux

**Les personnes intéressées** sont invitées à faire parvenir leur dossier de candidature complet à l'attention de:

**GENERALI Assurances de Personnes SA**

Agence générale de Peseux  
Monsieur Jérôme Sadania, Agent Général  
Grand-Rue 38, Case Postale 46, 2034 Peseux NE

Tél. 058 471 86 00  
[jerome.sadania@generali.ch](mailto:jerome.sadania@generali.ch)

028-651828/DUO



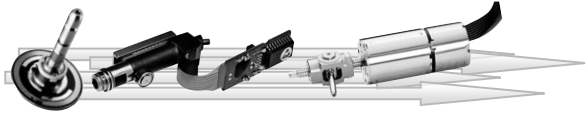

**m p s**

## Notre entreprise

MPS développe et produit des systèmes microtechniques de précision destinés notamment aux domaines du médical, de l'horlogerie, de l'automation et de l'optique. Ces produits sont développés sur mesure en partenariat avec nos clients en s'appuyant sur nos compétences de base issues du roulement miniature et des systèmes d'entraînement électrique de notre maison mère, le groupe allemand Faulhaber.

Pour notre département **Business Development**, nous cherchons un(e)

## Ingénieur(e) de vente

dont la mission principale est d'assurer l'acquisition de nouveaux clients, la promotion et la vente sur le marché de nos produits afin de répondre aux objectifs de croissance en termes de chiffre d'affaires, de rentabilité et parts de marché à court et moyen terme.

### Vos tâches et responsabilités principales:

- Coordination des activités de vente, en direct et avec le réseau de distribution
- Assurer l'interface entre le client et les services internes pendant les phases de développement et de production
- Gestion des aspects contractuels avec les clients
- Organisation des activités de back-office
- Etablissement des prévisions de vente (plan directeur commercial)
- Réalisation des analyses de marché
- En collaboration avec la direction commerciale, établissement des plans marketing, participation aux expositions des différents secteurs d'activités
- Collaboration avec les différentes sociétés du groupe Faulhaber au niveau vente et projets spécifiques

### Vous-même:

- De formation technique supérieure (ingénieur) en mécanique et/ou microtechnique avec formation complémentaire en gestion et/ou en vente et marketing
- Une solide expérience en vente de produits industriels (OEM) et de key account management
- Des connaissances spécifiques dans le domaine de produits implantables médicaux
- Bonne connaissance des systèmes qualités ISO 9001 et ISO 13485
- Entregent, leader, habile négociateur, excellent communicateur
- Capacité d'analyser un problème et proposition des solutions
- La connaissance des moteurs électriques serait un atout supplémentaire
- Langues indispensables: français, allemand et anglais (parlé et écrit)
- Disposé à voyager 30 à 40% en Europe, en Asie et aux USA

### Nous vous offrons:

- Des tâches passionnantes et exigeantes dans
- Un environnement de haute technologie
- Une équipe efficace et motivée avec un grand savoir-faire, qui souhaite mettre à profit votre expérience et vos compétences.
- D'excellentes possibilités d'évolution.
- De très bonnes prestations.

C'est avec plaisir que nous attendons votre dossier de candidature. Pour tout renseignement complémentaire veuillez prendre contact avec Mme Di Renzo (tél. 032 344 44 36) ou par message électronique à marilena.direnzo@mpsag.com.

Website : [www.mpsag.com](http://www.mpsag.com)  
**MPS Micro Precision Systems AG**  
 Ch. du Long-Champs 95 – 2500 Bienne 8  
 Tel. 032 344 43 00 – Fax 032 344 43 01



**FAULHABER GROUP**  
*We create motion*



**TeleAlarm SA** (société du groupe BOSCH), regroupe l'unité d'affaires «Care Solutions» et a son siège à La Chaux-de-Fonds. Nous développons et commercialisons des produits d'appel à l'aide et d'appel infirmière pour des applications dans le domaine de la santé.

Dans le cadre de notre fort développement international, nous recherchons un:

## INGENIEUR SOFTWARE C++ / .NET (h/f)

En tant qu'ingénieur de développement, vous serez activement impliqué dans toutes les phases de nos projets R&D (architecture, concept, réalisation et tests) en lien avec nos systèmes de réception d'alarmes et de télé-configuration.

Vous possédez d'excellentes connaissances de conception et de réalisation d'applications sous Windows (natif / .NET) et maîtrisez parfaitement les langages C# et C++ (une pratique des MFC serait un atout), ainsi que les réseaux et protocoles de communication TCP/IP, les bases de données relationnelles et ASP/IS. Vous avez de bonnes connaissances en réseaux et centraux téléphoniques. Vous possédez une expérience confirmée d'au moins 5 ans dans un champ d'application similaire et maîtrisez parfaitement l'anglais et le français.

De nature enthousiaste, rigoureuse et dynamique, vous êtes flexible et disposé à travailler dans une organisation internationale. Nous vous offrons un rôle clé au sein de notre département R&D de La Chaux-de-Fonds.

Entrée en fonction: de suite.

Veuillez envoyer votre candidature avec CV et documents usuels comme suit:

Par email à: [Doris.Zybach@ch.bosch.com](mailto:Doris.Zybach@ch.bosch.com)

132-230442/DUO

Ou par courrier à: TeleAlarm SA, Bosch Group  
 Ressources Humaines, Mme D. Zybach  
 Rue du Pont 23  
 CH - 2300 La Chaux-de-Fonds

LUTZ & PARTNER AG

HUMAN RESOURCES

**InoTex**  
 WäscheService

La société InoTex Bern AG est, avec ses 200 collaborateurs, l'un des prestataires phares en Suisse dans le domaine touchant l'approvisionnement en linge. Elle produit et commercialise ses propres vêtements professionnels sous le label InoTex SmartFashion®. Elle réalise avec succès le Corporate Fashion pour le secteur de la santé et également pour l'industrie, où l'hygiène joue un rôle non négligeable (alimentation, activités pharmaceutiques, techniques médicales, etc.). Dans ce domaine fructueux mais évoluant rapidement, nous cherchons notre futur/e :

## Chef(fe) de vente pour la Suisse romande

Il ne s'agit pas de vendre des articles au « décrochez-moi-ça » mais bel et bien de proposer des solutions-systèmes individuels au sein d'un management moderne des habits professionnels. Vous conseillez vos clients (avant tout de grosses entreprises industrielles mais également des entreprises du domaine de la santé), pour tout ce qui concerne la coupe et le design, le choix des couleurs ou des matières, de l'hygiène, de la logistique de lavage, du financement, etc. Vous êtes responsable de l'évolution du projet, depuis la conception jusqu'à la production, en passant par l'échantillonnage et le mesurage.

Nous attendons de vous une solide formation de base ou continue dans la vente couplée avec une expérience de plusieurs années dans le domaine du projet industriel. L'idéal serait bien sûr si vous disposiez déjà d'une expérience dans le secteur du textile. Vous avez également le goût de l'autonomie dans votre travail (env. 80 % au service de vente externe et 20 % à votre bureau personnel). Votre langue maternelle est le français mais vous communiquez au moins par oral en allemand.

Votre interlocuteur Beat Lutz se réjouit de recevoir votre candidature (par courriel ou courrier). Votre candidature sera traitée avec la plus absolue discrétion, de manière professionnelle et sous les meilleurs délais.

**Lutz & Partner AG** ▲ Human Resources, Steinerstrasse 41, CH-3000 Berne, Téléphone +41 31 350 00 10, [welcomelutzpartner.ch](mailto:welcomelutzpartner.ch), [www.lutzpartner.ch](http://www.lutzpartner.ch)

Le premier conseiller en personnel de Suisse disposant d'un système de management certifié (ISO 9001)



**L'EXPRESS** arc  
 PRESSE

Editeur:  
 Jacques Matthey

Rédacteur en chef (resp.):  
 Nicolas Willemin

Tirage contrôle: 22 323 exemplaires (REMP, octobre 2008)  
 Lecteurs 59.000 (Mach Basic 2008-2)

### RÉCEPTION

4, rue Saint-Maurice, 2001 Neuchâtel  
 Tél. 032 723 53 00  
**Ouverture:** du lundi au vendredi,  
 8 h à 12 h et 13 h à 17 h 30  
 (vendredi: 17 h).

### ABONNEMENTS

4, rue Saint-Maurice, 2001 Neuchâtel  
 Tél. 032 723 53 90  
 Fax 032 723 53 99  
 Adresse E-mail: [clientele@lexpress.ch](mailto:clientele@lexpress.ch)

### Tarifs pour la Suisse

**3 mois**      **6 mois**      **12 mois**  
 Fr. 97.-      Fr. 185.-      Fr. 349.-  
 Y compris TVA 2,4%

### PUBLICITÉ

**Régie des annonces:** Publicitas SA  
 4, rue Saint-Maurice, 2001 Neuchâtel  
 Tél. 032 729 42 42  
 Fax 032 729 42 43

**Délais:** 2 jours avant la parution à 12 h.  
 Edition du lundi: jeudi à 12 h.

### Avis mortuaires, naissances et tardifs:

Du lundi au vendredi, les avis susmentionnés sont à remettre à la réception de Publicitas. En dehors des heures d'ouverture (jusqu'à 19 h) ainsi que les dimanches et jours fériés, (de 16h30 à 19 h), ces avis sont à déposer rue de la Pierre-à-Mazel 39, ou à communiquer par téléphone au **032 723 53 97**, par fax au **032 723 53 09** ou par e-mail à l'adresse [carnet@lexpress.ch](mailto:carnet@lexpress.ch)

hotelleriesuisse, der Unternehmerverband der Schweizer Hoteliers, steht zusammen mit seinen 3'200 Mitgliedern für eine qualitätsbewusste und zukunftsorientierte Schweizer Hotel- und Beherbergungswirtschaft.

Die htr hotel revue ist die führende Fachzeitung für Hotellerie, Gastronomie und Tourismus, mit dem grössten Stellenmarkt der Branche. Als Herausgeberin der wöchentlich erscheinenden, zweisprachigen Fachzeitung suchen wir per 1. Mai 2010, mit Arbeitsplatz in Bern, eine motivierte und engagierte Persönlichkeit als

## Produzent/in / Redaktor/in (50%)

Einsatz: Montag – Mittwochmittag 2 ½ Tage

### Ihre Aufgaben

- Schreiben im Cahier français
- Produzieren des französischen Teils
- Touristische Themen ausarbeiten und entwickeln
- Leitung von Korrespondenten

### Ihr Profil

- Erfahrene/r Produzent/in und Journalist/in
- Französische Muttersprache mit guten mündlichen Kenntnissen der deutschen Sprache
- Bereitschaft, während Ferienzeiten die Funktion des Ressortleiters wahrzunehmen, d.h. ihn 100% zu vertreten

Interessiert? Für weitere Auskünfte steht Ihnen Frau Elsbeth Hobmeier, Chefredaktorin, telefonisch unter 031 370 42 38 oder per E-Mail [elsbeth.hobmeier@htr.ch](mailto:elsbeth.hobmeier@htr.ch) gerne zur Verfügung.

Wir freuen uns auf  
 Ihre schriftliche Bewerbung.

**hotelleriesuisse**  
 Ursula Imhasly Bevc  
 Leiterin Human Resources  
 Monbijoustrasse 130  
 Postfach, 3001 Bern  
[ursula.imhasly@hotelleriesuisse.ch](mailto:ursula.imhasly@hotelleriesuisse.ch)  
[www.hotelleriesuisse.ch](http://www.hotelleriesuisse.ch)

**htr hotel revue**

**hotelleriesuisse**  
 Swiss Hotel Association

# 81% des Suissesses et des Suisses ont recours au journal comme source d'informations.

La crédibilité de la presse profite également à votre annonce. Nous plaçons votre annonce dans les titres qui sont importants pour vous. Appelez-nous: 032 729 42 42. **Les médias – notre métier.**

[www.publicitas.ch/neuchatel](http://www.publicitas.ch/neuchatel)

**publicitas**





Entreprise Spécialisée dans la création, le développement et la fabrication de boîtes de montres haut de gamme, recherche :

## CONSTRUCTEUR – CHEF DE PROJET (80 % - 100 %)

### Tâches principales:

- Développement 3D et mise en plans de boîtes de montres.
- Coordonner et accompagner le développement des nouveaux produits, de la validation du cahier des charges jusqu'à l'homologation du produit final.
- Assurer que les projets soient menés dans les coûts, les délais et les spécifications fixés dans les cahiers des charges.

### Profil de compétences:

- Ingénieur HES, technicien ET en microtechnique ou formation équivalente.
- Minimum 5 années d'expérience dans un poste similaire.
- Maîtrise d'un système CAO 3D, idéalement Inventor.
- Maîtrise des outils informatiques usuels.
- Personnalité dynamique, autonome, précise et flexible.

Nous vous offrons la possibilité de rejoindre une entreprise moderne et en pleine croissance, faisant partie d'un pôle de compétence attaché aux traditions horlogères de la conception au produit fini.

Si vous désirez rejoindre une équipe innovante et dynamique, veuillez nous faire parvenir votre offre de service à notre département des ressources humaines accompagnée des documents usuels à l'adresse suivante:

**Les Artisans Boîtiers SA**  
Rue Alexis-Marie-Piaget 26  
CH-2301 La Chaux-de-Fonds  
info@labsa.ch



Figure de proue de l'industrie horlogère suisse, Rolex est aujourd'hui synonyme d'excellence et de prestige dans le domaine du luxe où tradition et innovation vont de pair.

Pour notre division Recherche, nous recrutons un(e) :

### Horloger(ère) de laboratoire

#### Vos responsabilités :

- Apporter toute votre expérience, votre créativité et votre savoir-faire horloger afin de contribuer à l'enrichissement, à l'amélioration et à la mise au point de systèmes innovants.
- Collaborer avec les ingénieurs de test et les concepteurs dans le domaine des innovations.
- Participer à la validation et à la fiabilisation des prototypes au travers de mesures et de tests appropriés.

#### Votre profil :

- Vous êtes dynamique et créatif(ve).
- Vous disposez d'un fort esprit d'analyse et d'une grande volonté de comprendre.
- Vous avez un CFC d'horloger(ère) rhabilleur(euse) ou équivalent, un diplôme de technicien(ne) ES serait un plus.
- Vous avez une expérience probante de plusieurs années dans un laboratoire, le domaine du rhabillage ou le domaine des complications.
- Vous êtes motivé(e) par un travail en équipe pluridisciplinaire.
- Vous connaissez les outils informatiques usuels.

#### Nos prestations :

- Nous vous offrons d'excellentes conditions de travail ainsi que des prestations sociales de premier ordre.

Les personnes intéressées sont invitées à nous faire parvenir leur candidature par l'intermédiaire de notre site [www.carrieres-rolex.com](http://www.carrieres-rolex.com)

[www.carrieres-rolex.com](http://www.carrieres-rolex.com)

## Une piqûre aux grands effets: Donnez de votre sang

Centre de transfusion: NEUCHÂTEL - Avenue du 1<sup>er</sup> Mars 2a - Tél. 032 724 50 00



Fédération de l'industrie horlogère suisse FH  
Verband der Schweizerischen Uhrenindustrie FH  
Federation of the Swiss Watch Industry FH

La Fédération de l'industrie horlogère suisse FH est l'association faitière de l'industrie horlogère suisse. A ce titre, elle contribue à la défense des intérêts communs de ses membres en Suisse et à l'étranger.

Afin de pourvoir le poste en prévision du départ à la retraite de titulaire, nous souhaitons engager pour notre service anti-contrefaçon une / un

## Horlogère praticienne / Horloger praticien

à temps complet, de suite ou date à convenir.

#### Votre rôle:

- Analyse de fausses montres en provenance du monde entier
- Rédaction de rapports
- Investigations techniques en relation avec la contrefaçon

#### Votre profil:

- Horloger praticien avec une expérience confirmée au niveau industriel
- Très bonne connaissance de l'habillage (boîte - cadran - bracelet)
- Sens de l'observation, souci du détail, esprit systématique
- Maîtrise du français et de l'allemand
- Maîtrise de l'outil informatique, logiciel de traitement d'images: un plus

Vous pouvez envoyer votre offre de service, accompagnée d'un curriculum vitae, des documents usuels et d'une photo, à l'attention de M. David Marchand, chef de la division administrative.

Rue d'Argent 6  
CH-2502 Bienne  
Tél. +41 (0)32 328 08 28  
Fax +41 (0)32 328 08 80  
info@fhs.ch/www.fhs.ch



Commune des Geneveys-sur-Coffrane

## MISE AU CONCOURS

Suite au prochain départ à la retraite de la titulaire, la commune des Geneveys-sur-Coffrane met au concours le poste d'

### Administrateur(trice) communal(e) (poste à 100%)

**Entrée en fonction:** à convenir

#### Activités :

- gestion financière et administrative de la commune,
- secrétariat du Conseil communal,
- gestion administrative et opérationnelle de l'ensemble du personnel communal.
- organisation des votations et élections

#### Profil souhaité:

- maturité commerciale, CFC d'employé(e) de commerce ou diplôme équivalent,
- intérêt et expérience dans le domaine public,
- parfaite maîtrise des outils informatiques (Word, Excel, Powerpoint, SAI Net, Internet),
- facilité dans la rédaction de procès-verbaux ainsi que dans l'élaboration de la correspondance,
- bonnes connaissances en comptabilité publique,
- faire preuve d'initiative, de disponibilité, de dynamisme, de discrétion, d'entregent, d'indépendance et du sens de l'organisation,
- aptitudes démontrées à conduire du personnel,
- être à l'aise dans les contacts avec la population.

#### Clauses particulières:

- avoir suivi la formation de cadre en administration communale est un plus; sinon être disposé(e) à suivre cette formation.
- au vu du projet en cours de collaboration/fusion au sein du Val-de-Ruz, cet engagement est prévu dans un premier temps jusqu'au 31 décembre 2012.
- présences en soirées aux séances du Conseil communal, du Conseil général et en journée les dimanches de votations et élections.

#### Obligations et traitements

- salaire selon l'échelle des traitements de l'Etat de Neuchâtel,
- application du statut du personnel de la Commune des Geneveys-sur-Coffrane (contrat de droit privé).

Les offres manuscrites accompagnées d'un curriculum vitae, ainsi que des copies de certificats et diplômes sont à adresser jusqu'au 1<sup>er</sup> avril 2010, à M. Cornelius Felgenhauer, Président de Commune, Case postale 57, 2206 Les Geneveys-sur-Coffrane avec la mention «postulation».

Les Geneveys-sur-Coffrane, le 10 mars 2010

CONSEIL COMMUNAL





**GROUPE SORED**  
ressorts, pièces découpées et pliées  
www.sored-sa.com

Entreprise des Montagnes Neuchâteloises spécialisée dans des domaines de pointe tels que l'électronique, la téléphonie, la connectique, l'électromécanique et le médical entres autres et accordant une importance primordiale à la qualité de nos produits et de nos services, nous recherchons pour compléter notre équipe dans le cadre du développement de nos affaires, pour entrée immédiate ou à convenir, poste à 100%, un/une:

## Technico-Commercial

**Exigences du poste:**

- Ingénieur ETS ou titre équivalent
- Forte expérience de plusieurs années dans le domaine technique / micro-technique et comme techno-commercial
- Connaissance de l'étampage et des matières premières serait un atout
- Maîtrise de l'allemand et de l'anglais
- Visite de nos clients (également à l'étranger)
- Personne flexible, volontaire, autonome et ayant la capacité de tout mettre en œuvre pour atteindre les objectifs fixés

**Vos missions:**

- Contribuer à l'acquisition de nouveaux projets
- Gestion de projets complexes et internationaux
- Visites clients et participation aux expositions
- Gestion de clientèles dans différents secteurs industriels

**Nous offrons:**

- Postes et cadre de travail modernes, variés et intéressants dans des équipes motivées
- Excellentes prestations sociales

Si vous êtes attiré par un de ces postes et que vous souhaitez renforcer notre équipe dynamique pour contribuer à notre succès, faites nous parvenir votre dossier complet avec lettre de motivation à :

Groupe Sored, ressources humaines  
Etoile 21, Case postale 1466  
CH - 2301 La Chaux-de-Fonds

**afin de renforcer notre équipe,  
nous recrutons:**

**dessinateur constructeur métallique**

nous cherchons une personne au bénéfice d'un CFC, possédant plusieurs années d'expérience ainsi que de bonnes connaissances techniques dans le domaine de la construction de façades et serrurerie générale vous devez maîtriser Autocad + autres supports informatiques courants

**tôlier**

avec expérience dans le pliage CNC, poinçonnage, etc ..

*entrée de suite, seuls les candidats répondant aux critères précités, peuvent faire parvenir un dossier à:*

**constructions métalliques**  
**BATIMETAL SA • Le Bey 22 • 1400 Yverdon-les-Bains**  
info@batimetal.ch



**WENGER**  
www.wenger.ch

La Société Wenger Watch SA située à Bienne fait partie du Groupe Wenger, connu mondialement pour ses couteaux suisses et ses montres. Grâce à son succès croissant à travers le monde, Wenger Watch SA poursuit son développement et recherche un/e

## Responsable Technique (f/h)

Vos activités principales :

- ✓ Mise sur pied d'un département technique et management de la qualité
- ✓ Gestion de projets
- ✓ Collaboration au développement de nouveaux produits

Votre profil :

- ✓ Formation d'ingénieur ET ou équivalent
- ✓ Expérience de plusieurs années dans le développement de la montre et de ses composants
- ✓ Expérience avec des fournisseurs en Asie
- ✓ Expérience en qualité de responsable de gestion de projets
- ✓ Expérience en Management et Contrôle Qualité
- ✓ Langue maternelle française ou allemande avec de bonnes connaissances de l'autre langue
- ✓ Très bonnes connaissances en anglais
- ✓ Bonnes connaissances informatiques (CAO et MS Office)

Etes-vous une personne engagée, flexible, dotée d'un esprit d'analyse et de synthèse, capable de travailler de manière autonome, de diriger une équipe, de prendre des initiatives et bon communicateur ? Etes-vous motivé à créer de nouvelles structures et processus ?

Si vous vous reconnaissez dans ce profil, alors il est temps pour vous de venir rejoindre notre équipe !

Envoyez sans tarder votre dossier sous pli confidentiel à la maison mère :  
Wenger SA, Mme Ilona Willemin, Rte de Bâle 63, 2800 Delémont ou à jobs@wenger.ch.



**Commune des Geneveys-sur-Coffrane**  
**MISE AU CONCOURS**

Suite au prochain départ en retraite de la titulaire, la commune des Geneveys-sur-Coffrane met au concours **2 postes d'**

## Employé(e) d'administration à 50%

**Entrée en fonction:** à convenir

**Activités :**

- participation au secrétariat du Conseil communal et du Conseil général
- gestion du contrôle des habitants
- aide à la gestion financière: saisie des commandes, des factures, des paiements
- correspondance générale et classements
- soutien administratif aux diverses commissions
- tenue du guichet de l'administration

**Profil souhaité:**

- CFC d'employé de commerce ou d'un diplôme équivalent,
- parfaite maîtrise des outils informatiques (Word, Excel, Powerpoint, Internet et Etc),
- facilité dans la rédaction de procès-verbaux ainsi que dans l'élaboration de la correspondance,
- bonne connaissance en comptabilité,
- faire preuve d'initiative, de disponibilité, d'indépendance et du sens de l'organisation,
- être à l'aise dans les contacts avec la population,

**Clauses particulières:**

- au vu du projet en cours de collaboration/fusion au sein du Val-de-Ruz, cet engagement est prévu dans un premier temps jusqu'au 31 décembre 2012.
- la présence en soirée aux séances du Conseil général et en journée les dimanches de votations et élections peut être demandée.
- lors des vacances et congés de l'autre ½ poste, le taux de travail se monte à 100%.

**Obligations et traitements**

- salaire selon l'échelle des traitements de l'Etat de Neuchâtel,
- application du statut du personnel de la Commune des Geneveys-sur-Coffrane (contrat de droit privé).

Les offres manuscrites accompagnées d'un curriculum vitae, ainsi que des copies de certificats et diplômes sont à adresser jusqu'au 1<sup>er</sup> avril 2010, à M. Cornelius Felgenhauer, Président de Commune, Case postale 57, 2206 Les Geneveys-sur-Coffrane avec la mention «postulation».

Les Geneveys-sur-Coffrane, le 10 mars 2010

CONSEIL COMMUNAL

# Le droit d'auteur.

# Le violer, c'est voler!

www.presseromande.ch



**Quartier Général**

En tant qu'**Unité d'organisation Immobiliers**, nous gérons un vaste portefeuille immobilier dans toute la Suisse (foyers, maisons individuelles, immeubles locatifs, lieux de culte). Nous nous considérons comme fournisseur de prestations destinées aux clients internes et externes.

Nous cherchons pour le Quartier Général à Berne,

## un/e gérant/e immobilier/ère 100% pour la Romandie

**Entrée en fonction de suite ou à convenir**

**Domaine d'activité**

- Gérance de notre portefeuille immobilier pour la région de Neuchâtel/Lausanne/Genève avec place de travail à Berne
- Organisation et supervision des rénovations et transformations
- Contacts avec les architectes, les artisans, les locataires et les institutions de l'Armée du Salut
- Tâches de gestion administrative

**Exigences**

- Formation de base commerciale ou éventuellement technique
- Titulaire du brevet fédéral de gérant immobilier
- Disposition à se déplacer régulièrement en Suisse romande
- Langue maternelle française, bonnes connaissances de la langue allemande
- Esprit d'équipe, loyauté, habileté en communication, bonne organisation

**Nous offrons**

- Domaine d'activité intéressant, varié et indépendant
- Bonnes prestations sociales
- Equipement de travail moderne dans nos locaux à Berne

Veillez faire parvenir votre dossier de candidature complet jusqu'au 26 mars 2010 à :

Quartier Général de l'Armée du Salut  
Service du personnel  
Case postale 6575  
3001 Berne  
www.armeedusalut.ch

Si vous avez des questions, veuillez vous adresser à Monsieur Marc Hendry (031 388 05 23), Responsable du domaine immobilier.



**GLOBAZ SA** DÉVELOPPEMENTS ET SYSTÈMES  
Sous-la-Velle 6 • CP 241 • 2340 LE NOIRMONT  
TÉL.: +41 32 957 60 00 • FAX : +41 32 957 60 01  
http://www.globaz.ch • E-mail: info@globaz.ch

**GLOBAZ**  
Votre informatique maîtrisée

GLOBAZ SA est une société de 65 personnes, spécialisée dans les solutions informatiques "clé en main" dans le domaine des assurances sociales. Pour renforcer notre équipe système, nous recherchons une personne motivée (femme ou homme) en qualité d'

### Administrateur SAN et Backup

**Votre profil :** Formation achevée d'ingénieur/e HES en informatique avec au moins 2 ans d'expérience professionnelle dans les domaines du SAN et Sauvegardes. Vous êtes à l'écoute des clients et avez une bonne intelligence sociale. Votre esprit d'équipe et vos compétences sociales contribuent à la bonne entente de l'équipe informatique et à l'efficacité des services.

Vous disposez d'une expérience dans les domaines suivants : SAN et NAS, Fiber Channel et iSCSI, Déduplication, Lecteurs et Robots de Sauvegardes. Idéalement vous êtes familier des environnements virtualisés ainsi que des technologies Cluster et Haute Disponibilité.

Langues: F: parlé - lu - écrit (rédaction). E/D: parlé - lu - compris.

**Environnement :** Stockage : Réseau Fiber Channel et iSCSI. Logiciels : IBM Storage Manager, Symantec Backup Exec et IBM TSM, DataCore. Serveurs : Windows 2003/2008, Linux SUSE SLES 10/11, IBM AIX et IBM i, VMware vSphere 4. Bases de données IBM DB2.

**Notre offre :** Participation à la réalisation de solutions informatiques, clé en main. Dans le cadre de nos projets, vous devrez aussi entreprendre des déplacements en Suisse romande et au Tessin. Conditions d'engagement très favorables d'une entreprise moderne et dynamique. Horaire attractif. Possibilités de perfectionnement.

**Taux d'occupation :** Poste à plein temps

**Entrée en service :** Immédiate ou à convenir

**Lieu de travail :** Le Noirmont

**Renseignements :** M. Marc Jenni, directeur adjoint, responsable système

**Postulations :** Les dossiers de candidature doivent parvenir à GLOBAZ SA jusqu'au **29 mars 2010** avec copie des documents usuels sous référence SYSSAN01

L'Etablissement cantonal d'assurance et de prévention (ECAP) cherche à engager, pour renforcer son équipe de comptabilité, un(e)

### aide-comptable à 100%

Les principales tâches et responsabilités incombant à ce poste sont les suivantes:

- saisie des pièces comptables (caisse, poste, banque...)
- contrôle des comptes liés aux liquidités
- paiement des indemnités de sinistres et des subventions
- saisie et paiement des factures fournisseurs
- établissement et paiement des salaires
- collaboration à diverses autres tâches telles que gestion du contentieux, saisie des écritures comptables, saisie des écritures relatives à la gestion des titres.

Formation, compétences et expérience professionnelle requises:

- CFC d'employé de commerce ou titre équivalent
- expérience professionnelle de 3 ans au minimum dans le domaine de la comptabilité
- esprit d'équipe et capacité à travailler de manière autonome
- rigueur, fiabilité et discrétion
- bonne maîtrise des logiciels Excel, Word et Outlook.

Le salaire correspond à la classification salariale du personnel de l'Etat.

Entrée en fonction: **immédiate.**

Les candidat(e)s intéressé(e)s sont prié(e)s d'adresser leur dossier à l'ECAP, à l'attention de Mme Doris Ronsse, à l'adresse ci-dessous, jusqu'au **21 mars 2010.**

028-651833/DUO

Place de la Gare 4, 2002 Neuchâtel  
tél 032 889 62 22, fax 032 889 62 33

**www.ecap-ne.ch**  
Préserver et assurer

Neuchâtel  
Etablissement cantonal  
d'assurance et de prévention

Ensemble, protégeons nos maisons

**Arc Job**  
fixe et temporaire

Tél. 032 722 60 60  
Fax 032 722 60 69  
Fbg de l'Hôpital 3  
2000 Neuchâtel

Nous cherchons pour des postes fixes et temporaires

**TECHNICIENS/OPERATEURS DE PRODUCTION MEDICAL/ PHARMACEUTIQUE (2x8,3x8,5x8)**

**INSTALLATEURS SANITAIRES FERBLANTIERS-COUVREURS CHAUFFAGISTES**

Consultez nos offres d'emploi sur [www.arcjob.ch](http://www.arcjob.ch)

Envoyez votre dossier par e-mail à:  
[ariane.nicolet@arcjob.ch](mailto:ariane.nicolet@arcjob.ch)  
[olivier.simonet@arcjob.ch](mailto:olivier.simonet@arcjob.ch)  
[christian.broillet@arcjob.ch](mailto:christian.broillet@arcjob.ch)

028-651807

Suite au succès croissant des soirées Tease-Loving, Condomplanet Sàrl recherche des

### conseillères de vente dans votre région...

Dynamique, indépendante et d'un relationnel facile, vous recherchez un revenu principal ou d'appoint et désirez présenter vos soirées librement ?

Contactez-nous vite!

Formation assurée, voiture indispensable.

Contact : tél. 024 445 27 30,  
<http://www.condomplanet.ch/emplois>  
ou dossier à envoyer sur:  
[marketing@condomplanet.ch](mailto:marketing@condomplanet.ch)

## Moreno Placements

Travail fixe et temporaire

**Moreno Placements S.A.** est active depuis 1992 sur le marché de l'emploi et compte 3 agences en Suisse romande. Nos activités sont le recrutement, la sélection ainsi que la gestion de personnel pour des emplois temporaires ou fixes. Nous déployons nos activités principalement dans l'industrie et le bâtiment. Nos conseillers sont issus des domaines dans lesquels ils sont actifs. **Moreno Placements S.A.** est membre de Swissstaffing (Union suisse des services de l'emploi).

Nous recherchons pour plusieurs clients du canton de Neuchâtel:

- Des installateurs électriciens bâtiment et industrie
- Des installateurs en chauffage
- Des installateurs sanitaires
- Des menuisiers
- Des maçons bâtiment
- Des maçons génie civil
- Un contremaître génie civil et bâtiment
- Des ferblantier-couvreurs
- Des peintres
- Des plâtriers
- Des constructeurs métallique
- Des monteurs en échafaudages

Nous attendons votre visite ou votre appel:

**Moreno Placements S.A.**, Rue de Neuchâtel 16, 2034 Peseux  
M. Celso Romasanta au 032 730 44 55,  
[cromasanta@moreno-placements.ch](mailto:cromasanta@moreno-placements.ch)  
Mme Mélanie Balsalobre au 032 730 44 55,  
[mbalsalobre@moreno-placements.ch](mailto:mbalsalobre@moreno-placements.ch)

Nous sommes une fiduciaire de la région Neuchâteloise et nous cherchons:

### un/une comptable à temps partiel

**Date d'entrée:** début mai 2010

**Nous offrons:**

- une place de travail agréable
- possibilité de se perfectionner

**Votre profil:**

- expérience dans le domaine fiduciaire
- expérience dans le domaine des salaires/charges sociales
- maîtrise des différents programmes comptables
- maîtrise des langues est un atout
- esprit d'initiative

Envoyer dossier complet à: Q 028-651559, à Publicitas S.A., case postale 48, 1752 Villars-s/Glâne 1

## PRO SENECTUTE ARC JURASSIEN

recherche un(e)

### Secrétaire à 40%

Lieu de travail: Neuchâtel

Entrée en fonction: 1<sup>er</sup> avril 2010 ou à convenir

Pour lire l'annonce détaillée avec le profil du poste:  
[www.arcjurassien.pro-senectute.ch/annonce](http://www.arcjurassien.pro-senectute.ch/annonce)

Bâtiment, Industrie, Horlogerie, Tertiaire

## BM-EMPLOI SA

Nos clients, des sociétés microtechniques et horlogères basées dans le canton de Neuchâtel, recherchent pour des missions à but de CDI :

### Opérateurs

Titulaire d'un CFC technique (mécanique, microtechnique, horlogerie, automobile, électronique ou équivalent).

Jeune diplômé, idéalement au bénéfice d'une première expérience professionnelle ou mission.

Vous êtes libre rapidement, consciencieux, motivé et flexible, vous souhaitez vous investir à long terme auprès d'une société consciente des valeurs humaines.

Notre annonce suscite votre intérêt ? Prenez contact ou envoyez votre CV complet avec lettre de motivations à **Daniel Balsalobre**, qui traitera votre candidature en toute confidentialité.

**Nous avons d'autres postes ouverts dans les domaines techniques, tertiaires et bâtiment, n'hésitez pas à nous contacter pour plus d'informations.**

028-651657

**BM-EMPLOI SA**  
Av. Léopold-Robert 50-52 - CP 181  
2301 La Chaux-de-Fonds  
Tél : 032 910 03 60 - Fax : 032 910 03 69  
[cdf@bm-emploi.ch](http://cdf@bm-emploi.ch) - [www.bm-emploi.ch](http://www.bm-emploi.ch)

**HUBLOT**  
GENEVE



Au sein du département Produit-Recherche & Développement, nous recherchons un:

### Assistant Directeur Produit

Vous participerez au développement des nouveaux produits.

**Vos missions sont les suivantes:**

- Suivi de projets liés au développement Produit
- Réalisation de fiches techniques sur les nouveaux produits
- Suivi des achats liés aux nouveautés
- Suivi des fournisseurs
- Gestion administrative du département

**Votre profil:**

- Etudes supérieures dans le domaine technique
- Expérience confirmée dans un département Produit ou R&D
- Potentiel d'évolution vers des fonctions de chef de projet
- Français - Anglais
- Esprit d'initiative et de créativité
- Esprit d'équipe
- Meticuleux et rigoureux
- Dynamique

e-mail: [recrutement@hublot.ch](mailto:recrutement@hublot.ch)  
HUBLOT SA • Ch. de la Vuarpillière 33 • 1260 Nyon

[www.hublot.com](http://www.hublot.com)





L'Université de Neuchâtel met au concours un poste de

## Professeur-e ordinaire

EN SCIENCES DE L'INFORMATION ET DE LA COMMUNICATION  
SPECIALISATION EN FORMATION DE L'OPINION PUBLIQUE

La personne nommée à ce poste contribuera, au sein de l'Institut des Sciences du langage et de la communication, à la recherche et à l'enseignement sur la formation de l'opinion publique, le changement d'opinion, la persuasion et l'influence, la croyance et les processus cognitifs et sociaux conduisant à la diffusion des représentations sociales et culturelles.

Le-la candidat-e dispose d'une expérience de recherche théorique et empirique significative, faisant intervenir une diversité de méthodes et portant la marque d'une sensibilité interdisciplinaire.

Le-la candidat-e enseignera dans le pilier des Sciences de l'information et de la communication au niveau bachelier, au niveau master, en programme doctoral, dans des cours magistraux comme dans des séminaires, et accompagnera des travaux de recherche et de séminaire, au niveau du bachelier, du master (notamment mémoires), et du doctorat (thèses).

**Entrée en fonction:** 1<sup>er</sup> août 2010 ou à convenir.

Les candidat-e-s, titulaires d'un doctorat, sont invité-e-s à adresser leur dossier avant le **12 avril 2010** au professeur Louis de Saussure, président du comité de recrutement, Faculté des lettres et sciences humaines, chaire de linguistique et analyse du discours, Espace Louis-Agassiz 1, 2000 Neuchâtel, avec une version électronique (format pdf uniquement) à l'adresse: louis.desaussure@unine.ch.

Le dossier comprendra une lettre de motivation, un curriculum vitae, une liste des publications, la copie des derniers diplômes obtenus, une vision scientifique (3 pages max.). Les candidat-e-s demanderont à trois experts d'envoyer une lettre de recommandation au président du comité de recrutement. L'envoi de publications sera demandé dans un deuxième temps.

L'Université de Neuchâtel encourage les candidatures féminines.

D'autres renseignements peuvent être obtenus auprès du président du comité de recrutement de la FLSH, Espace Louis-Agassiz 1, 2000 Neuchâtel (louis.desaussure@unine.ch) ou sur le site www.unine.ch/infocom.

L'Université de Neuchâtel encourage les candidatures féminines.

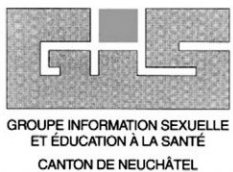

Recherche un(e) candidat(e) désirant **suivre la formation continue** en santé sexuelle et reproductive en vue d'occuper un poste de travail à temps partiel

## d'éducatrice(trice) et formatrice(trice) en santé sexuelle et reproductive au sein de notre association

### Activités:

- Dispenser des cours d'éducation sexuelle et à la santé aux enfants et adolescents
- Animer des rencontres de parents

### Profil souhaité:

- Diplôme d'une Haute école spécialisée ou titre jugé équivalent
- Expérience professionnelle de plus de 3 ans dans le domaine éducatif, social ou paramédical
- Sens relationnel, capacité de travailler seul(e) et en équipe
- Organisé(e), flexible et autonome

### Exigence:

- Permis de conduire + véhicule

Une partie des frais de formation sera prise en charge par le GIS

**Délai de postulation:** lundi 29 mars 2010

**Renseignements pour le poste:** Tél. 032 886 88 50

**Renseignements pour la formation:**

www.unil.ch/formcont ou www.plan-s.ch

Les dossiers de candidature sont à adresser à : Mme Claudie Guespin, Directrice du GIS, Rue Louis-Favre 1, Neuchâtel



TRAVAIL TEMPORAIRE ET PLACEMENT FIXE

Mandatés par une société internationale, nous sommes à la recherche d'un(e) :

## CHEF(FE) D'ATELIER LIGNE MOUVEMENT QUARTZ (POSTE FIXE)

### Tâches:

- Assurer le management de l'équipe ainsi que la gestion complète du secteur,
- Gérer les flux des produits, organiser, planifier,
- Garantir la qualité des produits selon les exigences,
- Assurer une démarche de progrès en restant informé sur les nouvelles techniques et l'évolution des produits,
- Collaborer avec différents départements.

### Profil:

- Expérience dans la gestion d'un atelier,
- Manager confirmé,
- Connaissances approfondies du mouvement quartz et bonnes connaissances du mouvement mécanique,
- A l'aise avec les outils informatiques ERP + SAP.
- Personne autonome, organisée, résistante au stress, capacité d'analyse.

Si vous correspondez à ce profil, n'hésitez pas à nous envoyer votre dossier complet.

St-Honoré 3 - CP 2070  
2001 Neuchâtel - Tél. 032 724 90 50  
www.calani.ch - info@calani.ch



Dans le cadre du départ à la retraite d'un collaborateur administratif, la Ville de La Chaux-de-Fonds met au concours pour son service du domaine public (SDP) un poste de :

## Secrétaire - réceptionniste 1 poste à 100 % (ou 2 x 50 %)

### Vos tâches:

- Accueil téléphonique;
- Accueil du public au guichet;
- Rédaction de procès-verbaux;
- Gestion de la caisse;
- Gestion des objets trouvés;
- Enregistrement de plaintes simples;
- Diverses tâches administratives;
- Collaboration avec la Police-neuchâteloise.

### Votre profil:

Citoyen-ne suisse

### Compétences professionnelles:

- CFC d'employé-e de commerce ou titre équivalent;
- Maîtrise des outils informatiques usuels (Word-Excel-Outlook);
- Connaissance d'une 2ème langue;
- Maîtrise de SAP;
- Bonnes connaissances de la ville et de ses infrastructures.

### Compétences personnelles:

- Personne autonome, sachant faire preuve de rigueur, d'initiative et d'anticipation;
- Aptitudes relationnelles et aisance dans les contacts avec la population;
- Esprit d'équipe et de concertation marqué.

### Nous offrons:

Un traitement selon la réglementation en usage et les prestations sociales de l'Administration communale de la Ville de La Chaux-de-Fonds.

### Entrée en fonction:

1<sup>er</sup> août 2010.

**Renseignements:** Des informations complémentaires peuvent être obtenues auprès de :

- M. B. Fivaz, chef de service, tél. 032 889 00 00;
- Mme I. Feremutsch, adjointe au chef de service, tél. 032 889 00 00.

Tous les postes mis au concours au sein de l'Administration communale sont ouverts indifféremment aux femmes et aux hommes.

Les candidat-e-s sont prié-e-s d'adresser leur lettre de motivation, accompagnée des documents usuels, **ainsi que d'un extrait du casier judiciaire, de l'office des poursuites et des impôts, jusqu'au 29 mars 2010**, au Service des ressources humaines, rue de la Serre 23, 2300 La Chaux-de-Fonds.

La Chaux-de-Fonds,  
le 11 mars 2010.

VILLE DE LA CHAUX-DE-FONDS

## SA G. & E. BOUILLE

Fabrique de boîtes de montres reconnue et réputée depuis 3 générations, à Neuchâtel, recherche :

### Un(e) Monteur/monteuse pour Assemblage et Contrôles QA/QC

#### Critères:

- Expérience dans l'assemblage et montage de boîtes de montres de haute qualité (min. 3 ans)
- Très bonnes aptitudes à faire des retouches, rhabillage, etc.
- Autonome, appliqué, flexible, expérimenté, multifonctionnel
- Poste à 100%

#### Tâches:

- Montage et assemblages de boîtes de montres de très haute qualité sous lampe
- Contrôles QA/QC d'entrée et de sorties des sous-composants
- Réalisation des tests d'étanchéité, rapport de contrôles sur MS-Office, emballages finaux, etc.

### Un(e) Responsable Achat (CFC)

#### Critères:

- CFC de Commerce au minimum
- Expérience dans le domaine des achats horlogers (boîte de montre en particulier)
- Excellente maîtrise des outils informatiques courants (MS-Office) et de gestion/GPAO
- Rigoureux, dynamique, autonome, éprouvé au stress & multi-tâches, excellent pouvoir de négociation
- Poste à 100%

#### Tâches:

- Réalisation des achats en sous-traitance et gestion quotidienne des fournisseurs
- Création et référencement d'articles dans notre base de données GPAO (Dop Gestion)
- Gestion en flux tendus des approvisionnements et stocks
- Calculs des prix de revient et post-analyses.

### Deux Mécaniciens de précision / Polymécaniciens (CFC) en boîtes de montres

#### Critères:

- CFC de mécanicien / polymécanicien exigé
- Excellentes connaissances dans le réglage de machines CNC (tours et fraiseuses 5 axes simultanées)
- Expertise dans la mécanique de précision & programmation CFAO (Fanuc, Gibbs)
- Autonome, appliqué, flexible, expérimenté, multifonctionnel
- Poste à 100%

#### Tâches:

- Fabrication, tournage et usinage de boîtes de montres à haute valeur ajoutée
- Programmation, réglages et mises en route de centres d'usinage CNC sur commandes Fanuc.

Nous offrons une place de travail stable, au sein d'un groupe de professionnels, des conditions attrayantes adaptées aux exigences du poste et aux capacités démontrées de la personne. Les candidat(e)s intéressé(e)s présentant les qualifications requises sont invité(e)s à soumettre leur dossier complet, à l'adresse :

**SA G. & E. Bouille**  
A l'att. de M. Grégoire Bouille  
Monruz 17 - 2000 Neuchâtel

Tout dossier incomplet ou non conforme à l'annonce restera sans réponse.



**SAREG SA** est l'association d'un bureau d'architecture à une entreprise générale de construction et spécialisée dans l'exécution de tous travaux liés au secteur du bâtiment.

Afin de renforcer notre équipe, nous sommes à la recherche, de suite ou à convenir, d'un(e)

## Architecte ETS / EPF

**Dans le cadre de vos fonctions, vous serez amené(e) à :**

- participer à l'élaboration de projets
- préparer des dossiers de sanctions
- suivre les plans d'exécution et plans de détails
- établir des projets et dossiers PPE, contrôle et corrections
- participer à des études de faisabilité auprès de divers clients potentiels
- élaborer des plans de quartiers

### Votre profil

- au bénéficie une formation confirmée dans la branche et la profession
- au bénéfice de connaissances techniques sur les matériaux
- intérêt et connaissances pour les énergies renouvelables
- sens des relations humaines, travail rigoureux et organisé
- doté d'une communication aisée
- apte à travailler au sein d'une équipe

Nous offrons un environnement de travail dynamique avec de nombreuses perspectives de développement personnel.

Nous invitons les personnes intéressées à nous faire parvenir un **dossier complet** accompagné des documents usuels à :

f.pezzani@sareg.ch ou par courrier postal à Sareg SA - Ressources humaines - 18, rue du Collège - 2300 La Chaux-de-Fonds



**Université de Neuchâtel** **unine**  
Faculté des sciences

L'Université de Neuchâtel met au concours un poste de

## Professeur-e assistant-e en biologie des arthropodes vecteurs de pathogènes

Le-la candidat-e devra avoir une solide expérience dans un domaine de recherche qui s'intégrera bien aux intérêts en parasitologie de l'Institut de biologie. Nous cherchons en particulier un-e candidat-e spécialisé-e en biologie des vecteurs de pathogènes, avec un accent sur la physiologie des ectoparasites, capable de combiner des méthodes de terrain et de laboratoire et démontrant un engagement dans des recherches reconnues sur le plan international. Le-la titulaire sera appelé-e à enseigner en bachelor de biologie et en première année de médecine ainsi que dans le cadre du master en biologie des parasites et écoéthologie.

**Entrée en fonction:** 1<sup>er</sup> août 2010 ou date à convenir.

**D'ici au 12 avril 2010**, les candidat-e-s, titulaires d'un doctorat, sont prié-e-s d'adresser leur dossier à la fois par courrier postal et par courriel au Prof. Bruno Betschart, Président du comité de recrutement, Institut de biologie, Faculté des sciences, Université de Neuchâtel, CP 158, 2009 Neuchâtel, bruno.betschart@unine.ch.

Le dossier comprendra une lettre de motivation, un curriculum vitae, la description de l'expérience en recherche, enseignement, acquisition de fonds et administration, une liste des publications, la vision scientifique et les projets du candidat en 3 pages au plus, et des copies des diplômes obtenus. Les candidat-e-s demanderont à trois experts d'envoyer une lettre de recommandation au président du comité de recrutement.

L'Université de Neuchâtel encourage les candidatures féminines.

D'autres renseignements peuvent être obtenus par courriel auprès du Prof. Bruno Betschart ou sur le site [www.unine.ch/sciences](http://www.unine.ch/sciences) - rubrique «emploi».

**la belle aventure**  
Structure d'accueil de la petite enfance

Recherche afin de compléter son équipe :

### Une éducatrice de la petite enfance pour un poste de remplaçante entre 25% et 40%

Horaires irréguliers avec une grande disponibilité. Entrée en fonction immédiate.

### Une auxiliaire

avec quelques années d'expériences à 30% et dès le mois d'août 2010 à 50%. Entrée en fonction immédiate.

### Une intendante à 40%

horaires de 10 heures à 14h00 tous les jours. Entrée en fonction immédiate.

### Trois stagiaires

motivées dans le domaine de la petite enfance pour une durée d'une année, à partir du mois d'août 2010.

Dossier de postulation à envoyer jusqu'au 26 mars 2010 à La Belle Aventure, Responsable Nadia Freiburghaus, Rue du Port 1, 2025 Chez-le-Bart  
Il sera répondu seulement au dossier correspondant à l'annonce 028-651823

### Vous recherchez une activité accessoire ?

Travailler au grand air!

Le Dattier  
Commerce itinérant  
La Chaux-de-Fonds

Recherche **une personne** capable de travailler de façon indépendante pour la vente de ses produits de bouche sur les marchés en Suisse romande.

Profil: permis de conduire, expérience de la vente souhaitée, possibilité d'être formé par nos soins.

Contact: J. Perrolle: tél. 079 301 06 55

Poste de cadre vacant paru ici:  
**13 000 candidats.**

Source: MACH Basic 2008-2

Tel est le nombre de lectrices et de lecteurs au profil souhaité qui liront votre annonce. **Les médias - notre métier.**

Conseil et vente d'annonces:  
Publicitas S.A., Rue Saint-Maurice 4, 2001 Neuchâtel  
T 032 729 42 42, [neuchatel@publicitas.ch](mailto:neuchatel@publicitas.ch)

[www.publicitas.ch/neuchatel](http://www.publicitas.ch/neuchatel)

**publicitas**  
Une société de PUBLICISGROUP

**Yverdon-les-Bains**

### Le Service des Energies recherche deux monteurs-appareilleurs réseaux Eau & Gaz

**Vos tâches essentielles:**

- Réaliser les travaux de rénovation et d'extension des réseaux d'eau potable et de gaz
- Effectuer les travaux de révision et d'entretien des installations des réseaux de distribution
- Assurer le maintien de la qualité de l'eau.

**Ce que nous attendons de vous:**

- CFC d'installateur sanitaire ou formation jugée équivalente
- Brevet fédéral de monteur en tuyauterie souhaité
- Expérience souhaitée dans un réseau de distribution d'eau potable et/ou de gaz
- Connaissance des techniques de pose et d'assemblage pour les conduites de distribution d'eau potable et de gaz et conduites de gros diamètres
- Expérience en soudure PE (certificat de l'ASS ou du VKR un plus) et/ou acier
- Faculté d'intégrer une équipe et de contribuer à un bon état d'esprit
- Robustesse et aptitude à travailler en plein-air
- Permis de conduire (cat.B) et disponibilité pour assumer un service de piquet.

**Ce que nous vous offrons:**

- Un environnement en pleine mutation : le marché des énergies.
- Un emploi stable et des conditions sociales de bon niveau.

Les candidat-e-s intéressé-e-s sont prié-e-s d'adresser leur **lettre de motivation**, accompagnée d'un dossier complet et photo, au Bureau des Ressources Humaines, Hôtel de Ville, Case postale, 1401 Yverdon-les-Bains.

**Date limite du dépôt des candidatures: Vendredi 26 mars 2010**

**Entrée en fonction: à convenir**

**ne.ch**  
RÉPUBLIQUE ET CANTON DE NEUCHÂTEL  
OFFRES D'EMPLOI DE L'ADMINISTRATION CANTONALE

Département de la justice, de la sécurité et des finances

### Gestionnaire recouvrement

Pour le Service financier, à l'office du contentieux général

Votre grande faculté d'analyse et vos connaissances de la loi sur la poursuite pour dettes et la faillite vous permettront de traiter et négocier des dossiers complexes concernant le recouvrement des créances de l'Etat, des communes et de la Confédération. Vous êtes au bénéfice d'une maturité commerciale avec une expérience similaire d'au minimum cinq ans.

**Délai de postulation: 26 mars 2010**

Vous trouverez les détails des offres d'emploi sur:  
[www.ne.ch/OffresEmploi](http://www.ne.ch/OffresEmploi)

Votre dossier de candidature complet, précisant le poste recherché, doit être adressé au Service des ressources humaines de l'Etat, Musée 1, Case postale 2316, 2001 Neuchâtel, tél. 032 889 64 50

**URECH**  
BIJOUTIER - JOAILLER

Nous sommes le leader sur le marché Suisse de la vente de bijoux et montres par correspondance. Nous cherchons pour notre site à Neuchâtel une

### employée de commerce bilingue français/allemand

pour compléter notre team des achats

**Les tâches principales sont les suivantes:**

- Etablissement et gestion des commandes fournisseurs
- Correspondance fournisseurs et clients
- Importations/Exportations
- Contacts douanes et transitaires
- Réception et renvoi d'échantillonnage

**Le profil idéal :**

- CFC de commerce ou titre équivalent
- parfaitement bilingue D/F (parlé et écrit)
- maîtrise de word, excel et outlook
- de caractère dynamique et consciencieux
- plusieurs années d'expérience

Entrée de suite ou à convenir

Si vous êtes intéressée par un travail intéressant et varié, nous attendons votre dossier complet.

**URECH SA NEUCHÂTEL, Vente par correspondance, Poudrières 135, 2006 Neuchâtel (N. Wehrli) 032 732 51 52**

028-651744

**SE**

## SCHWARZ ETIENNE

EN MOUVEMENT DEPUIS 1902

Afin de renforcer notre équipe, nous sommes à la recherche, de suite ou à convenir, d'un(e)

### Responsable d'atelier

**Votre mission**

- Assurer et optimiser la production;
- Assurer le bon fonctionnement opérationnel, administratif et technique du département Production et du SAV;
- Gestion des commandes;
- Etre référent au niveau de la qualité des produits fabriqués en interne et chez les sous-traitants;
- Encadrement et gestion d'une petite équipe.

**Votre profil**

- Au bénéfice d'une formation confirmée d'horloger et d'une expérience de 5 ans minimum dans un poste similaire;
- Au bénéfice d'une expérience dans l'emboîtement et l'assemblage de mouvements;
- Sens de l'organisation, des relations humaines et doté d'une communication aisée;
- Sensible à l'esthétique des produits;
- Travail rigoureux et organisé.

Nous invitons les personnes intéressées à nous faire parvenir un **dossier complet** accompagné des documents usuels à: [frederique.pezzani@radicchi.ch](mailto:frederique.pezzani@radicchi.ch) ou par courrier postal à Schwarz Etienne SA - Ressources humaines - Av. Léopold-Robert 82 - 2300 La Chaux-de-Fonds

**L'Etablissement cantonal d'assurance et de prévention (ECAP)** cherche à engager, dans la perspective de la retraite du titulaire, un(e)

## responsable du domaine prévention et estimation

**membre de la direction, participant à ce titre à la gestion de l'Etablissement**, ce(tte) responsable aura pour activités principales de

- diriger la division de prévention des incendies et des dommages dus aux éléments naturels
- proposer la politique de prévention adéquate et organiser sa mise en œuvre
- définir les objectifs et prestations du centre de prévention
- proposer les règles et directives à appliquer en matière de subventions
- conseiller et soutenir les collectivités dans l'application des dispositions légales en matière de police du feu
- proposer les directives en matière de gestion des sinistres
- visiter les bâtiments à risque
- gérer la liquidation des sinistres importants et complexes
- proposer les mesures visant à garantir la qualité des expertises
- traiter les cas d'estimation complexes
- animer une équipe d'experts polyvalents
- participer aux travaux de commissions, groupes de travail, séminaires et conférences propres à favoriser les échanges d'informations, et veiller à maintenir le plus haut niveau de compétences de la division
- gérer les recours concernant la prévention ou l'estimation.

Formation, compétences et expérience professionnelle souhaitées:

- diplôme d'architecte ou d'ingénieur ETS ou jugé équivalent
- pratique professionnelle de 8 ans au minimum dans le domaine de la construction
- capacité d'analyse et de synthèse
- sens de la communication et de l'organisation
- esprit d'équipe
- maîtrise de la langue allemande
- maîtrise des outils bureautiques (Word, Excel, PowerPoint...).

Age idéal: entre 35 et 45 ans.

Entrée en fonction: **1<sup>er</sup> septembre 2010** ou date à convenir

Les candidat(e)s intéressé(e)s sont prié(e)s d'adresser leur offre manuscrite avec photo et documents usuels à la **direction de l'ECAP**, à l'adresse ci-dessous, **jusqu'au 12 avril 2010**.

Pour tous renseignements, contacter M. Laurent Memminger, directeur, au n° de téléphone ci-dessous.

**Place de la Gare 4, 2002 Neuchâtel**  
tél 032 889 62 22, fax 032 889 62 33

**www.ecap.ch**  
Préserver et assurer

**Neuchâtel**  
Etablissement cantonal d'assurance et de prévention  
depuis 1810

Ensemble, protégeons nos maisons



# L'INFO EN CONTINU SUR LE WEB



S'informer en continu.  
Voir ou revoir des émissions et des photos.  
Consulter des articles, des reportages et des archives.  
Toutes les émissions de Canal Alpha en qualité numérique. L'intégralité du contenu des quotidiens L'Express et L'Impartial.  
Rendez-vous sur [arcinfo.ch](http://arcinfo.ch)



**ARCINFO.CH**  
EN LIGNE, ENSEMBLE

[www.arcinfo.ch](http://www.arcinfo.ch)