



PÉTROLE

Après une courte période de baisse, les prix des carburants repartent à la hausse. Et ce n'est peut-être pas fini. >>> **PAGE 25**

L'EXPRESS

FEUILLE D'AVIS DE NEUCHÂTEL, FONDÉ LE 2 OCTOBRE 1738

arc
PRESSE

JA 2002 NEUCHÂTEL

Keller Treppenbau AG
1202 Genève, Tel. 022 731 19 10
3322 Schönbühl, Tel. 031 858 10 10
www.keller-treppen.ch

**TREPPEN
WEITER**
Das Original

Vendredi 12 juin 2009 • www.arcinfo.ch • N° 134 • CHF 2.50 / € 1.60

BASKETBALL

Petit s'explique



ARCHIVES DAVID MARCHON

Après trois ans et demi à Université, Thibaut Petit quitte Neuchâtel. Le Belge est conscient d'avoir vécu de très beaux moments avec le club de la Riveraine, mais explique qu'il lui était impossible de rester. >>> **PAGE 17**

L'été sera coloré et musical à Evologia



DAVID MARCHON

CERNIER Les Jardins extraordinaires, colorés, seront ouverts dès demain à Evologia. Ils lancent un riche programme estival sur ce site «nature et culture», avec Poésie en arrosoir, Mises en serres, Jardins musicaux et Fête la terre. >>> **PAGE 7**

NOUVELLE ÈRE

Tourisme neuchâtelois change de tête

Réuni hier en assemblée générale, Tourisme neuchâtelois – représenté ici par le funiculaire de Chaumont – s'est donné un nouveau président: Bernard Soguel a succédé à Pierre Dubois. >>> **PAGE 5**



ARCHIVES DAVID MARCHON

RAIL

Neuchâtel et Berne s'unissent pour le TGV

L'annonce de la suppression d'un des deux allers-retours quotidiens du TGV Berne-Neuchâtel-Paris ne laisse pas les politiques indifférents. Hier le conseiller national Didier Berberat a rencontré le maire de Berne, Alexander Tschäppät, pour définir une stratégie commune. >>> **PAGE 22**

Santé



KEYSTONE

Pandémie La grippe porcine continue de se propager dans le monde (ici en Colombie). L'Organisation mondiale de la santé a déclenché hier le niveau d'alerte maximal. >>> **PAGE 23**

Gastro

A table! L'hôtel Palafitte à Neuchâtel fascine par sa beauté architecturale futuriste. Son restaurant Le Colvert constitue aussi une escale gourmande fort raffinée. >>> **PAGE 13**

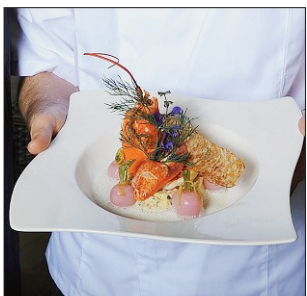

CHRISTIAN GALLEY

CHANGEMENT EXISTENTIEL

Lolita pense à venir vivre ici

Neuchâtel, Lolita y a vécu de 3 à 18 ans. Sa mère y vit et elle y compte beaucoup d'amis. Son fils, Loris, est franchement emballé de s'installer dans la région. Très probablement, ils déposeront leurs valises à Saint-Blaise. Où Lolita aimerait fonder une sorte de pension pour animaux dont les proprios sont en vacances. Avec, en plus, des chambres d'hôtes. A suivre... >>> **PAGE 9**



DAVID MARCHON

ASSISES

Braqueurs à la case prison

La Cour d'assises du canton de Neuchâtel a infligé hier des peines de sept, six et quatre ans de prison aux auteurs du braquage d'un fourgon transportant des pièces d'horlogerie en or et platine, en août 2006 sur la route de

La Vue-des-Alpes. Le tribunal a réfuté les dénégations des prévenus, qui se disaient étrangers à l'affaire. La veille, le Ministère public avait requis deux fois huit ans et quatre ans et demi. >>> **PAGE 3**

CINÉMA

Un 9e Niff riche en découvertes



SP

A moins de trois semaines de sa projection inaugurale, le Festival international du film fantastique de Neuchâtel dévoile un programme éclectique >>> **PAGE 3**

SOMMAIRE ■ Forum 2 ■ Cinés 14-15 ■ Annonces classées 24 ■ A votre service 28 ■ Carnet 29 ■ Divertissement 30 ■ TV 31

Rue de la Pierre-à-Mazel 39, 2002 Neuchâtel / Tél 032 723 53 00 ■ Abonnements 032 723 53 90 – E-mail: clientele@lexpress.ch ■ Rédaction 032 723 53 01 – Fax 032 723 53 09 – E-mail: redaction@lexpress.ch ■ Annonces 032 729 42 42 – E-mail: neuchatel@publicitas.ch



9 771660 745006 6 0 0 2 4



Le clin d'œil du lecteur

Cette maman cygne et ses petits ont été photographiés sur le littoral neuvevillois par André Léchet, de Bienne. D'autres images sur: www.arcinfo.ch et www.journaldujura.ch

L'infographie du jour

Le virus A/H1N1 a déjà contaminé près de 28 000 personnes

Cas de grippe porcine confirmés

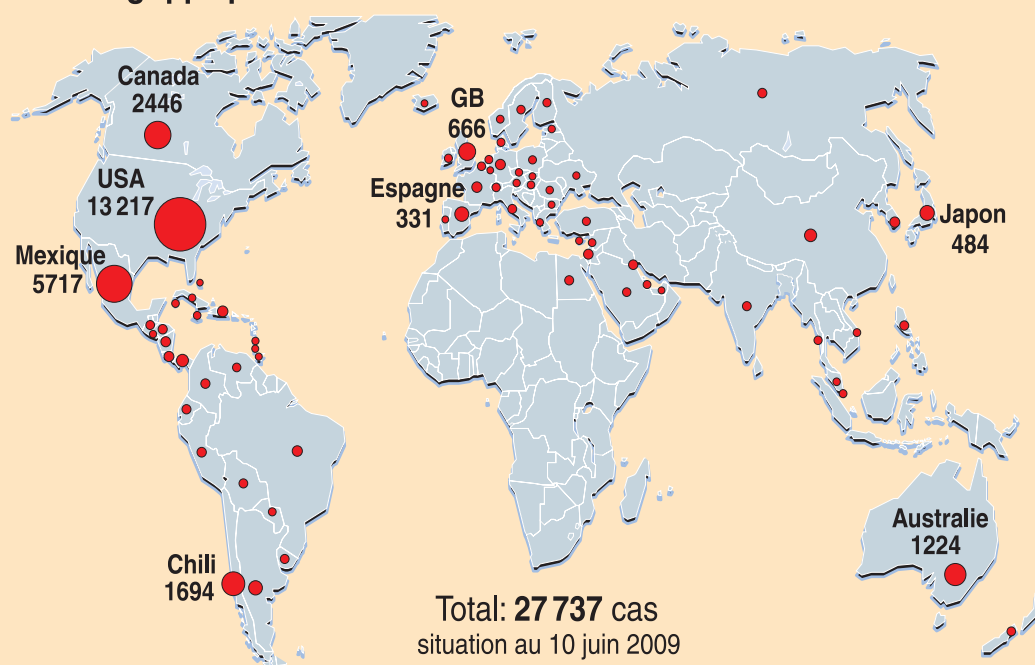

Source: OMS

ATS-KEYSTONE

>>> Lire également en page «Monde»

L'invité

La Terre a connu elle aussi la crise...



JACQUES AYER
Paléontologue
Peseux

Cela n'a bien sûr rien à voir avec l'effondrement économique que notre société moderne connaît depuis quelques mois, quoique... La vie sur notre planète a subi, durant ses 500 derniers millions d'années, cinq bouleversements biologiques majeurs qui ont à chaque fois profondément affecté les écosystèmes en faisant disparaître des milliers d'espèces vivantes. La plus importante de ces crises, à la fin du Permien (-250 millions d'années), a bien failli anéantir toute forme de vie sur Terre puisque plus de 90% des espèces se sont alors éteintes.

A l'époque, alors que les océans sont animés par une vie foisonnante et que les continents, recouverts partiellement de forêts, sont habités par des vertébrés ancestraux, plusieurs changements environnementaux

brutaux vont se conjuguer. Réchauffement global du climat dû en partie à une élévation du taux de CO₂ dans l'atmosphère, aridité croissante, baisse généralisée du niveau des océans et de leur salinité, volcanisme intense... autant d'événements dont les conséquences vont s'avérer néfastes pour l'équilibre fragile de la biosphère de l'époque. Les récifs de coraux sont profondément touchés et finissent par disparaître. Cela provoque un profond dérèglement de la chaîne alimentaire marine dépendante

de l'écosystème récifal. Plusieurs groupes d'invertébrés dont les brachiopodes et certains céphalopodes s'éteignent. Sur les continents, cette crise sonne le glas de nombreuses espèces de végétaux, de reptiles et d'amphibiens. Au final, le constat est accablant: en quelques dizaines voire centaines de milliers d'années, 57% des familles, 80% des genres et 95% des espèces animales ou végétales disparaissent de la surface du globe.

Autre crise moins dramatique, mais mieux connue du grand

public: l'extinction des dinosaures il y a 65 millions d'années. Là, même si la thèse d'une chute de météorites de grandes dimensions est confirmée, elle ne saurait à elle seule expliquer la disparition de près de 75% des espèces. A nouveau, la conjonction de dérèglements écologiques et climatiques causés par un volcanisme intense, une baisse du niveau marin et un refroidissement global du climat a engendré un cumul de stress qui finit par conduire à une baisse radicale de la biodiversité.

Quels enseignements faut-il

tirer de ces catastrophes enregistrées dans les couches géologiques?

Sur le plan écologique, ce concept de conjonction de causes est transposable aux problèmes environnementaux actuels. Nous infligeons à notre planète, au profit d'une course effrénée à l'enrichissement, une série d'agressions qui ont déjà affecté irrémédiablement la biodiversité et ce, en quelques décennies seulement. Destruction massive des milieux naturels, pêche intensive, pollutions diverses et dérèglements climatiques engendrent actuellement un taux d'extinction des espèces mille fois supérieur à la sélection naturelle. Nous avons peut-être déclenché par nos agissements irresponsables la sixième crise écologique la plus grave qu'ait jamais connue notre planète?

Au final, le constat est accablant: en quelques dizaines voire centaines de milliers d'années, 57% des familles, 80% des genres et 95% des espèces animales ou végétales disparaissent de la surface du globe

COURRIER DES LECTEURS

Sangliers sur la Montagne de Boudry

Cette lectrice revient sur la chasse aux sangliers sur la Montagne de Boudry (édition 28 mai).

Quand l'homme est prédateur, il croit qu'il peut éliminer tout ce qui le dérange. Il n'a pas encore appris à dominer ce vieux démon qui l'empêche d'évoluer et de suivre sa conscience. En ne maîtrisant ni ses instincts ni ses passions, il est l'instrument d'une nature inférieure qui est sans pitié. Même s'il se retrace derrière des lois qui ne sont, en fait, que ses propres lois. Soyons réalistes: la nature ne peut pas tout accaparer ni tout manger! Combien de civilisations lui faudra-t-il encore pour qu'il ajoute des ingrédients plus subtils dans son assiette? Comme une petite pincée de reconnaissance, cette fleur si rare de la botanique humaine car là où elle grandit, les lois ne se durcissent pas et ne

changent pas tout le temps. (...) Les sangliers aussi ont des droits et surtout ils ont besoin qu'on respecte la hiérarchie de leurs troupeaux. Souvent c'est une vieille femelle qui guide le troupeau et comme elle a de la mémoire, elle va se rappeler des endroits qu'il faut éviter. Et oui, c'est tout simple! Abattre des sangliers comme on le fait actuellement n'est même pas digne d'un homme des cavernes car, en déstabilisant les troupeaux, on ne fait qu'accroître le désordre dont on est finalement responsable.

La nature n'a pas besoin de l'homme pour se réguler. Elle donne sans rien attendre. Cela s'appelle générosité. Accordons aux sangliers le droit de manger!

A l'avance, nous remercions nos nouvelles autorités et Arthur Fiechter (inspecteur cantonal de la faune, réd.) de nous faire évoluer désormais dans le bon sens.

SYLVIE BENOÎT
GREC (GROUPE DE RÉFLEXION
ÉTHIQUE SUR LA CHASSE)



AÎNÉS Les possibilités de loisirs sont légion, mais tous ne sont pas adaptés aux personnes d'un certain âge. (KEYSTONE)

Pas de passe-droit

Les employés CFF ne voyagent pas gratuitement, tient à rappeler ce lecteur.

Divers articles dans les médias, relevant qu'aux heures de pointe, les employés CFF voyageant gratuitement, occupent plus de 10% des places dans certains trains, me font réagir. J'ai travaillé pendant 43 ans aux CFF et, actuellement à la retraite, je dois encore payer, certes à prix

réduit, mon abonnement général, contrairement à une catégorie de politiciens de tous bords qui, eux, le reçoivent gratuitement.

D'autre part, l'idée que les employés CFF voyagent gratuitement, fortement répandue dans le public, est fautive. Et il serait souhaitable que cette erreur soit corrigée et fasse l'objet d'un article objectif et précis à ce sujet. Je suggère donc aux journalistes

de se renseigner auprès du Syndicat des cheminots (SEV) avant d'écrire n'importe quoi sur les «avantages» dont bénéficient les employés CFF en matière de transport. Merci d'avance au courageux journaliste qui osera aborder et corriger cette «légende» des voyages gratuits des employés CFF.

WILLIAM TRIPET
NEUCHÂTEL

Une animation bienvenue

Cette lectrice déplore la fermeture prochaine de l'espace-animation de Pro Senectute, à Neuchâtel.

Quand Neuchâtel est élue «meilleure ville de Suisse romande» pour ce qu'elle offre à ses aînés (journal «Génération No2, mai 2009), pourquoi Pro Senectute cesse-t-elle l'activité de l'espace-animation du mardi après-midi? Cette rencontre nous était précieuse puisqu'elle nous permettait de nous retrouver, de parler d'actualité, d'entretenir notre mémoire

par des jeux, d'écouter des lectures, de bricoler, de partager un goûter, bref de nous recréer.

Certes, beaucoup de loisirs sont organisés pour les aînés en bonne santé, mais pour nous qui avons peu de mobilité et dont la santé ne nous permet pas de suivre des cours avec régularité, l'espace-animation était une solution à notre portée. Malheureusement, Pro Senectute a décidé de fermer cet espace pour le 30 juin 2009.

GISÈLE GIRARD-BLANCK
AU NOM DE NOTRE GROUPE DÉCŪ

Pour nous joindre

- **Rédaction de L'Express**,
Pierre-à-Mazel 39
2001 Neuchâtel
mail: redaction@lexpress.ch
- **Rédaction L'Impartial**
Rue Neuve 4
2300 La Chaux-de-Fonds
mail: redaction@limpartial.ch



Le Niff accorde sa place d'invité d'honneur à une figure de la nouvelle vague du cinéma nippon

Considéré comme un réalisateur clé de la nouvelle vague japonaise, Shinji Aoyama accompagnera sept de ses films à Neuchâtel. Cinéaste, mais aussi compositeur, scénariste et monteur, le Nippon s'est fait connaître du public occidental avec «Eureka», prix de la critique à Cannes en 2000. /dbo

Le CAN se met au diapason du fantastique

Pour la deuxième fois d'affilée, le Centre d'art Neuchâtel s'associe au Niff pour présenter des installations vidéo et des projections dans l'enceinte du festival. Le programme s'intitule «Actual Fears 2». /réd

NIFFF

Madame cherche une nouvelle tête et Barbe Bleue perd la sienne

La 9e édition du Festival international du film fantastique de Neuchâtel (Niff) fera la part belle à la diversité. De Charlotte Gainsbourg à Sam Rockwell en passant par les maîtres asiatiques du genre, le Niff saucé 2009 s'essaiera à un grand écart riche en découvertes.

YANN HULMANN

L'effroyable Barbe Bleue piégé par une femme. Le misogynisme livré à la relecture d'une réalisatrice, Catherine Breillat («Romance X»), qui s'offre une libre interprétation de l'histoire du tueur en série échappé des livres de contes. Sans conteste l'un des ovnis de la 9e édition du Festival international du film fantastique de Neuchâtel (Niff). Un festival qui, cette année plus que jamais, s'ouvre à la diversité du genre et projetera près d'une centaine de films sur les écrans neuchâtelois du 30 juin au 5 juillet.

■ «Antichrist»

Après l'accueil glacial de la critique et le Prix d'interprétation féminine de Charlotte Gainsbourg à Cannes, «Antichrist» de Lars Von Trier sera le film qui ne manquera pas de faire parler de lui avant et après sa projection dans le cadre de la compétition internationale du Niff. Une compétition qui se risque à une sélection très éclectique et dont le premier mérite est de reconnaître les talents de contagion du fantastique sur les autres genres. Mais

sans oublier les classiques. Ainsi, «Moon» de Duncan Jones avec Sam Rockwell («Les associés»), représentera la SF avec un film aux accents fortement référencés «2001 L'Odyssée de l'espace». Le burlesque british saucé «Shaun Of The Dead» dégoulinera de «Tormented», la comédie horrifique signée Jon Wright. Dix autres films seront en compétition pour le «Narcisse 2009», à commencer par «Infestation» de l'Américain Kyle Rankin. Une série B, ode aux invasions extraterrestres des années 1950.

■ Open Air

Comme à l'accoutumée, l'affiche des projections au grand air sera grand public. Du bon gros film d'action «Crank 2: High Voltage» signé Mark Neveldine et Brian Taylor à la fine animation pâte à modeler «Mary et Max» d'Adam Elliott. Sans oublier une petite touche sanguinolente avec «The Countess» de Julie Delpy. Un sympathique mélange livré aux aléas de l'open air qui ne manquent jamais d'ajouter leur touche d'étrange aux projections.

■ Essences asiatiques

Incontournable de par son dynamisme et son renouvellement permanent, le cinéma de genre «made in Asia» élabore une d'humour, d'audace mais aussi d'effroi le Niff. Le sang noir des images de caméras cachées de «The Forbidden Door» de l'Indonésien Jolo Anwar contrastera avec les ciels bleutés de «The Sky Crawlers». Un film d'animation signé par le père de



«BARBE BLEUE» Une interprétation très libre du conte par Catherine Breillat.

(SP)

«Ghost in the Shell», Mamoru Oshii.

■ «King Crab Attack»

Un concours européen et un autre helvétique, les courts métrages ne seront pas délaissés. L'occasion de s'offrir une machiavélique attaque de crabes géants de six minutes avec «King Crab Attack» du Français Grégoire Sivan. Ou pourquoi pas, de partir en quête d'une nouvelle tête pour Madame avec «Land Of The Heads» des Suisses Cedric Louis et Claude Barras. /YHU

Neuchâtel, Festival international du film fantastique, du 30 juin au 5 juillet. www.niff.ch

Une ambiance de fête foraine

«Emergo», «Percepto», «Psychodelorama»... On pourrait croire à des titres de films, mais il s'agit d'une nomenclature d'effets spéciaux propre à William Castle, réalisateur, producteur, et roi de la promotion déjantée! Né en 1914 dans une famille juive new-yorkaise, William Castle (il muera le château allemand en castle américain) a tenté sa chance à Hollywood. Entre autres assistant d'Orson Welles et producteur de «Rosemary's Baby» de Polanski, il se profila dans la série B dans les années 1940-1950 avant d'exploiter son filon de prédilection: le film d'épouvante. Objets de l'une des rétrospectives du Niff, sept films permettront aux spectateurs les plus audacieux d'expérimenter quelques-uns des effets spectaculaires de ce trublion inventif. Vous

sentez votre siège vibrer? Des spectres se matérialisent dans la salle? Vous voyez des fantômes? Pas de panique, il ne s'agit là que de «gimmicks» imaginés par Castle pour drainer les spectateurs dans les salles de cinéma. Et qui se sent le cœur fragile pourra toujours souscrire une assurance vie, comme le fit Castle lui-même à la sortie de «Macabre» pour se couvrir en cas de décès dans le public!

Mais au-delà de cette joyeuse ambiance de fête foraine se profilent quelques problématiques toujours pertinentes, telles que l'interactivité ou la notion de spectacle total. «En le poussant à son paroxysme, Castle nous pousse aussi à réfléchir sur le médium cinématographique», résume la directrice artistique Anaïs Emery. /Dominique Bosshard

COUR D'ASSISES

Prison ferme pour les braqueurs de fourgon

La Cour d'assises de Neuchâtel a infligé hier des peines de 7 ans, 6 ans et 4 ans de réclusion aux auteurs du braquage d'un convoi horloger à La Vue-des-Alpes. Le tribunal a réfuté les dénégations des prévenus, qui se disaient étrangers à l'affaire.

Il a jugé au contraire suffisant le faisceau d'indices à charge des prévenus pour conclure à leur culpabilité. Le montant élevé du préjudice subi par la société horlogère Patek Philippe, estimé à 6,5 millions de francs, a joué aussi un rôle dans la quotité de la peine, a indiqué le président de la Cour d'assises.

Ecopant de 6 ans de réclusion, le chauffeur du fourgon braqué a été condamné en tant

qu'auteur et instigateur à part entière du brigandage. Il a agi comme complice de son acolyte condamné à 7 ans de prison, dont la cour a reconnu le rôle d'exécutant du coup, lequel devait donner l'illusion d'un authentique braquage.

Le rôle de l'accusé condamné à 4 ans de réclusion s'est limité aux préparatifs du brigandage. La Cour d'assises a fixé en outre à 50 000 francs le montant de l'indemnité pour tort moral dont les prévenus devront s'acquitter envers un assistant du chauffeur, malmené par les braqueurs et maintenu dans l'ignorance du coup.

Dans son réquisitoire, le Ministère public avait requis mercredi deux fois huit ans



ROUTE DE LA VUE-DES-ALPES Les faits jugés aux Assises remontent au 17 août 2006.

(CHRISTIAN GALLEY)

de réclusion contre les deux prévenus impliqués dans l'exécution du braquage. Il avait exigé 4 ans et demi de prison contre l'accusé dont le

rôle s'est limité aux préparatifs. Le procès qui avait débuté mardi a été marqué par les dénégations constantes des prévenus. Tout en admet-

tant s'être rencontrés pour des échanges de vue sur le projet délictueux, ils affirmaient qu'ils y avaient finalement renoncé.

Le butin du hold-up n'a pas été retrouvé à ce jour. Il se composait de diamants et de pièces d'horlogerie non terminées en or et en platine. L'attaque du fourgon a eu lieu le 17 août 2006 sur la route reliant Neuchâtel à La Chaux-de-Fonds. Agés d'une trentaine d'années, les trois hommes condamnés sont originaires de la région lyonnaise. Ils ont été arrêtés en janvier 2008, plus de seize mois après le braquage, alors qu'ils envisageaient un nouveau coup dans la région de St-Moritz (GR). /ats

L'INFO EN CONTINU

ARCINFO.CH
www.arcinfo.ch

PUBLICITÉ



Parquets

FARINE DÉCORATION

intérieurs et revêtements de sols
Tél. 032 724 04 04
www.farinedeco.ch

Profitez de votre argent et de votre appartement!

Contactez-nous en envoyant "CAUTION" par SMS* au 700. *Prix du SMS 20cts.



**Vous déménagez? Ne Bloquez pas votre argent!
FirstCaution, la solution pour votre garantie de loyer**



**Vous êtes locataire? Récupérez votre garantie de loyer
sur www.firstcaution.ch ou au 0840 78 78 78**

Exemple de calcul,
si votre caution demandée est de CHF 4000.-

Pour 6 mois de garantie,
si votre bail débute le 01.07.09

1 an de garantie: 5% de CHF 4000.- = CHF 200.-
timbre fédéral : 5% de CHF 200.- = CHF 10.-
prime annuelle = CHF 210.-

Vos avantages :

- Garantie de loyer immédiate dans toute la Suisse
- Prime annuelle au prorata temporis (1^{ère} année uniquement)
- Résiliation possible à tout moment

First Caution
COMPAGNIE D'ASSURANCE AGREE FINMA

018-619082/DUO

FirstCaution SA • 65, ch. de l'Etang • 1219 Châtelaine • 0840 78 78 78 • www.firstcaution.ch

UN APERÇU DE NOS VEHICULES D'OCCASION SOIGNES ET GARANTIS

Alfa Romeo 147 1.6 16V Progression	01.2004	67'000 km	Fr. 15'900.-
Fiat Ulysse 2.2 JTD Emotion	10.2004	87'000 km	Fr. 22'700.-
Ford Focus 2.5 Turbo ST	03.2006	62'000 km	Fr. 23'900.-
Honda Accord Break 2.4 Type-S	12.2003	120'000 km	Fr. 17'900.-
Mazda 3 2.0 16V Sport	05.2005	32'000 km	Fr. 22'800.-
Mazda 6 Break 2.0 Diesel	08.2004	145'000 km	Fr. 14'700.-
Mazda MX5 1.8 -16	03.2006	41'000 km	Fr. 22'900.-
Renault Scénic 1.6 16V Fairway	04.2003	91'500 km	Fr. 11'900.-
Volvo C30 1.6D Kinetic	07.2008	15'000 km	Fr. 26'900.-
Volvo C30 T5 Summum	07.2007	72'000 km	Fr. 30'700.-
Volvo S40 2.0D Momentum	05.2005	72'000 km	Fr. 20'500.-
Volvo S40 T5 AWD	12.2004	41'000 km	Fr. 29'900.-
Volvo S60 2.5T AWD	06.2003	109'000 km	Fr. 18'300.-
Volvo V50 2.0D Momentum	01.2005	97'000 km	Fr. 21'900.-
Volvo V50 2.0D Momentum	11.2005	52'000 km	Fr. 28'500.-
Volvo V50 2.4 Kinetic	07.2005	94'500 km	Fr. 19'900.-
Volvo V50 T5 AWD Stockholm	10.2006	31'000 km	Fr. 40'900.-
Volvo V50 T5 AWD Summum	02.2006	52'000 km	Fr. 39'800.-
Volvo V70 2.4 Move	09.2005	51'000 km	Fr. 31'900.-
Volvo V70 R AWD	07.2004	98'800 km	Fr. 33'500.-
Volvo XC90 D5 AWD Momentum	02.2006	112'500 km	Fr. 36'700.-

028-631445/DUO

GARAGE HAUTERIVE T. MATTEI SA

Rouges-Terres 57 -2068 Hauterive
Tél. 032 756 91 00

GARAGE DES FORGES ANTIFORA SA

Bld des Eplatures 59 - 2300 La Chaux-de-Fonds
Tél. 032 843 69 69

MANIFESTATIONS



Portes ouvertes Hôpital neuchâtelais Val-de-Travers

A l'occasion de l'inauguration de la plateforme santé du Val-de-Travers, l'Hôpital neuchâtelais invite la population à une journée portes ouvertes, offrant la possibilité à chacun de s'informer et de découvrir les activités de l'hôpital du Val-de-Travers, désormais CTR avec mission en gériatrie, policlinique 24h/24 et plateforme santé.

**Samedi 20 juin 2009
entre 10h00 et 16h00**

Les équipes de l'HNE - Val-de-Travers se réjouissent de vous y accueillir et de vous guider.

028-631255/DUO

OFFRES D'EMPLOI

Chez nous, vous avez besoin de courage et de détermination

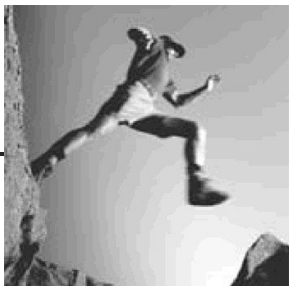

Nous sommes une société Européenne de Services de 4000 personnes dans le domaine textile. Dans le cadre de notre développement en Suisse romande, nous recherchons

Un représentant à forte personnalité (homme ou femme)

Chez nous, vous pourrez faire ce que vous préférez : signer des contrats!

Votre assistante commerciale se charge de la recherche téléphonique, de la prise de rendez-vous et de votre planning. Vous pourrez ainsi vous concentrer sur l'essentiel, à savoir, vos talents de vendeur pour gagner de nouveaux clients.

Vous avez une expérience de la vente, si possible pour des produits simples, comme par exemple, les prestations de service, ainsi que la volonté d'atteindre vos objectifs. Vous aurez un système de rémunération basé sur le succès, une équipe de collègues sympathiques, et évidemment un équipement complet de la voiture, à l'ordinateur portable.

Faites vite la connaissance de votre assistante commerciale. Envoyez nous votre dossier complet de candidature (avec photo) par poste ou courrier électronique. Mr. Malara se tient à votre disposition pour toutes questions ou informations complémentaires.

C'est passionnant de vendre chez Mewa car...

- Nos compétences sont reconnues
- Nous avons beaucoup de potentiel
- L'ambiance dans l'équipe est excellente

MEWA Service SA
Mr. Filo Malara
Rue du Stade 2 - CH-1950 Sion
+41 79 379 06 61 / filomeno.malara@mewa.ch

MEWA
037-420185/ROC

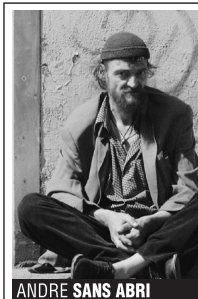

ANDRÉ SANS ABRI

voir et agir

Merci pour votre soutien.

Compte donateurs :
30-444 222-5
www.armeedusalut.ch



VACANCES / VOYAGES

Last minute ITALIE - ADRIATIQUE - LIDO ADRIANO

HÔTEL ROSSI'S***

Tél. 0039 0544 949001 Fax 0039 0544 948400
www.azzurroclub.it

Au centre, au bord de la plage privée, piscine, hydromassage, bicyclettes, mini-club, plage privée, jardin, parking, tennis.

Chambres avec TV, coffre-fort, balcon, climatisation.
Excellente cuisine avec viande, poisson et buffets.
Prix par semaine et par personne, ALL INCLUSIVE:

juin, juillet et août à partir de Euro 390.- (Fr. 590.-) à Euro 605.- (Fr. 908.-)

Comprenant: pension complète, boissons à table, parasol et chaises longues à la plage, entrée au parc aquatique et au parc d'animation, 1 enfant jusqu'à 16 ans gratuit en chambre avec deux adultes.

018-620085/ROC

PROMOTION SUR NOS VEHICULES DE DIRECTION ET DE NOTRE STOCK

028-631439/DUO

Modèles	Prix neuf	Promotion Economie	Prix de vente net	Taux Leasing*	Leasing par mois
Volvo C30 1.6D Momentum R-Design	8'000 km	Fr. 40'550.-	Fr. 5'270.-	Fr. 35'280.-	2.9% Fr. 330.50
Volvo C30 1.6D Momentum	7'000 km	Fr. 36'200.-	Fr. 4'700.-	Fr. 31'500.-	2.9% Fr. 295.40
Volvo C30 1.6D Momentum	8'800 km	Fr. 36'950.-	Fr. 4'800.-	Fr. 32'150.-	2.9% Fr. 301.40
Volvo C30 2.0 Momentum	9'000 km	Fr. 36'200.-	Fr. 4'700.-	Fr. 31'500.-	2.9% Fr. 295.40
Volvo C30 2.0D Momentum	7'000 km	Fr. 38'700.-	Fr. 5'030.-	Fr. 33'670.-	2.9% Fr. 315.55
Volvo V50 T5 AWD Momentum	10'000 km	Fr. 61'800.-	Fr. 8'030.-	Fr. 53'770.-	4.9% Fr. 634.-
Volvo V70 D5 Momentum	9'000 km	Fr. 68'900.-	Fr. 8'960.-	Fr. 59'940.-	5.9% Fr. 756.-
Volvo S80 D5 Executive	9'000 km	Fr. 77'400.-	Fr. 10'060.-	Fr. 67'340.-	5.9% Fr. 802.-
Volvo XC90 3.2 Summum	12'000 km	Fr. 85'300.-	Fr. 11'100.-	Fr. 74'200.-	6.1% Fr. 876.-
Volvo C30 1.6D Kinetic	0 km	Fr. 33'950.-	Fr. 3'390.-	Fr. 30'560.-	2.9% Fr. 296.30
Volvo C30 1.6D Momentum	0 km	Fr. 39'250.-	Fr. 3'920.-	Fr. 35'330.-	2.9% Fr. 342.50
Volvo C30 2.0 Kinetic	0 km	Fr. 35'250.-	Fr. 3'520.-	Fr. 31'730.-	2.9% Fr. 307.55
Volvo C30 D5 Momentum	0 km	Fr. 43'200.-	Fr. 4'320.-	Fr. 38'880.-	2.9% Fr. 376.90
Volvo C30 D5 Momentum	0 km	Fr. 43'650.-	Fr. 4'360.-	Fr. 39'290.-	2.9% Fr. 380.90
Volvo V50 1.6D Kinetic	0 km	Fr. 43'480.-	Fr. 4'350.-	Fr. 39'130.-	4.9% Fr. 422.80
Volvo V50 2.0D Momentum	0 km	Fr. 51'200.-	Fr. 5'120.-	Fr. 46'080.-	4.9% Fr. 400.85
Volvo V50 2.0D Momentum	0 km	Fr. 52'680.-	Fr. 5'270.-	Fr. 47'410.-	4.9% Fr. 419.85
Volvo V70 2.4D Momentum	0 km	Fr. 64'350.-	Fr. 6'430.-	Fr. 57'920.-	5.9% Fr. 658.20
Volvo V70 D5 Momentum	0 km	Fr. 70'000.-	Fr. 7'000.-	Fr. 63'000.-	5.9% Fr. 715.95
Volvo V70 D5 Ocean Race	0 km	Fr. 74'400.-	Fr. 7'440.-	Fr. 66'960.-	5.9% Fr. 760.80
Volvo XC90 D5 Kinetic	0 km	Fr. 74'430.-	Fr. 7'450.-	Fr. 66'980.-	5.9% Fr. 761.30

* Offre de leasing Volvo Car Finance. Durée de 48 mois, acompte 20% du prix de base, caution Fr. 3'000.-, 10'000 km par année, assurance mensualités comprise, casco complète supplémentaire obligatoire et non comprise. Un octroi de crédit est interdit s'il entraîne un surendettement du consommateur. Prix : TVA 7.6% incluse.

GARAGE HAUTERIVE T. MATTEI SA

Rouges-Terres 57 -2068 Hauterive
Tél. 032 756 91 00

GARAGE DES FORGES ANTIFORA SA

Bld des Eplatures 59 - 2300 La Chaux-de-Fonds
Tél. 032 843 69 69

AVIS DIVERS

Self-Pick à GALS FRAISES

Prix: Fr. 2.40 / 500 g

Heures d'ouverture

8.30-11.30 / 13.30-19.00 h

Informations: ☎ **032 338 25 66**

Soyez attentif à la signalisation!

Niederhäuser Kurt u. Susy
Dorfstr. 26, 3238 Gals / ☎ 032 338 25 68
www.niederhausergals.ch

008-613189

Bon - 500g FRAISES - Bon
dès 5 kg à cueillir soi-même. Valable 2009

Nom:
Adresse:
PLZ/Lieu:

Dans les environs de Neuchâtel,
nous cherchons de suite ou pour
date à convenir,

une vendeuse en alimentation

dynamique, sachant travailler de
manière indépendante.
Horaire à convenir.

**Faire offre sous chiffres V 028-631318,
à Publicitas SA, case postale 48,
1752 Villars-s/Glâne 1**

028-631318

PAIN POUR LE PROCHAIN

www.ppp.ch

CCP 10-26487-I



Au hit-parade des activités touristiques, les balades sur les lacs ont toujours la cote

Dans le rapport d'exercice 2008, on lit que les principaux prestataires touristiques ont attiré: 261 000 personnes pour La Navigation sur les lacs de Neuchâtel et Morat (photo); 115 000 pour le Vivarium de La Chaux-de-Fonds; 105 000 pour le funiculaire de Chaumont; 90 000 pour la luge de La Robella; 86 000 pour La Navigation sur le lac des Brenets; 60 000 pour Evologia et pour le Musée d'histoire naturelle de Neuchâtel. /pho

TOURISME NEUCHÂTELOIS

Bernard Soguel, nouveau guide d'un tourisme en mutation

Deux semaines après avoir quitté le Conseil d'Etat, Bernard Soguel est devenu, hier, président de Tourisme neuchâtelois. En plus de la promotion et de l'accueil, l'institution va s'impliquer davantage dans un domaine nouveau pour elle: l'offre.

PASCAL HOFER

De même qu'un train peut en cacher un autre, un ancien conseiller d'Etat socialiste peut cacher un ancien conseiller d'Etat socialiste... Hier en fin d'après-midi, à La Vue-des-Alpes, Bernard Soguel a succédé à Pierre Dubois à la présidence du comité de Tourisme neuchâtelois. Extraits choisis de l'assemblée générale.

■ Ça profite à tous

Si Bernard Soguel s'est porté candidat, c'est d'abord... parce qu'on le lui a demandé, sourit l'intéressé. Mais aussi, bien sûr, par intérêt personnel. Il avait d'ailleurs pris part au développement d'un certain nombre de projets – Evologia en particulier – avant de devenir chef du Département de l'économie et, à ce titre, «ministre de tutelle» de Tourisme neuchâtelois.

Bernard Soguel: «Le tourisme est une branche économique à part entière. Sans compter que la promotion touristique du Pays de Neuchâtel sert le canton dans son ensemble. Lui donner une image positive, attirante, c'est aussi une façon de faire venir des entreprises, ou au moins de donner envie à celles qui sont ici de se développer. Et puis le tourisme, c'est l'ouverture, les échanges, la connaissance, la culture...»

En tant que nouveau chef du Département de l'économie, le conseiller d'Etat Frédéric Hainard a accédé à la vice-présidence.

■ Merci «Watch Valley»

Pierre Dubois a présidé Tourisme neuchâtelois durant douze ans. Il a assisté à sa cantonalisation (une seule entité au lieu de plusieurs offices), à l'éla-

boration et au déroulement d'Expo.02, ou encore à la création de différents concepts de marketing, dont le très décrié «Watch Valley». «Ce concept a fait couler beaucoup d'encre», commente Pierre Dubois. «Mais son existence a conduit à une collaboration bienvenue entre les régions du Jura et des Trois-Lacs.»

Au point de déboucher, le 15 mai de cette année, sur la naissance de deux associations qui travailleront main dans la main. Mieux, une société de marketing commune, Jura & Trois-Lacs, est en phase de création.

■ Attendue, mais rejetée

Parmi les sujets abordés hier, le rejet par le peuple, le mois passé, de la loi sur la police du commerce et des établissements publics. Elle aurait permis de fixer clairement les montants versés à Tourisme neuchâtelois par l'Etat et les communes. Le maintien du système actuel, toutefois, «n'aura pas de grandes conséquences du point de vue financier», indique Yann Engel, directeur de Tourisme neuchâtelois.

■ Bonnes nuits!

Les nuitées hôtelières se portent bien, merci pour elles. Après des hausses en 2005, 2006 et 2007, elles ont poursuivi sur leur lancée l'année dernière avec une progression de 4,2%, soit 238 000 nuitées. Seulement voilà, il s'agit d'un plafond qui pourra difficilement être franchi sans l'apport de chambres supplémentaires.»

■ Un fil rouge: le temps

La suite, pour Tourisme neuchâtelois, c'est «un nouveau métier qui commence», pour reprendre une expression utilisée par Yann Engel. Explication: jusqu'à présent, le cahier des charges de l'institution comportait deux grandes têtes de chapitre: la promotion d'une part, l'accueil d'autre part. Mais la collaboration «Jura & Trois-Lacs» va entraîner des économies d'échelle. Et donc «dégager des ressources supplémentaires, y compris du point de vue



LE CREUX-DU-VAN VU DE LA FERME ROBERT «La promotion touristique du Pays de Neuchâtel sert le canton dans son ensemble», estime Bernard Soguel, nouveau président de Tourisme neuchâtelois. (CHRISTIAN GALLEY)

des ressources humaines. Nous allons donc nous impliquer davantage dans l'amélioration des capacités d'hébergement, de même que dans le développement de l'offre.»

Yann Engel songe en particulier à la

réflexion en cours autour du concept «temps» (notre édition du 19 février), un concept que Bernard Soguel qualifie de «fil rouge de la stratégie de développement du tourisme dans notre canton». /PHO

HORLOGERIE

Rolex concrétise à Bienne

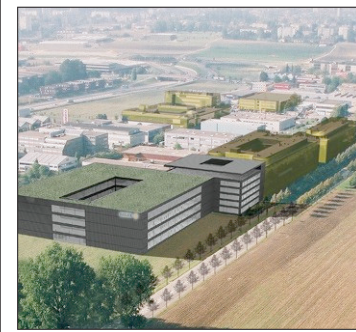

GÉANT Le nouveau complexe (au premier plan) devrait être opérationnel en 2012. (SP)

C'est un «signe fort de confiance dans l'avenir» qu'entend donner le géant horloger Rolex: il a annoncé hier sa décision de démarrer les travaux d'extension de son site de Bienne. Un projet qui, selon un communiqué du groupe, «va permettre de regrouper dans un seul bâtiment l'ensemble de la production industrielle du mouvement Rolex.»

Le chantier va démarrer dans les semaines qui viennent et l'ensemble devrait être terminé en 2012 pour accueillir les quelque 2000 collaborateurs du groupe.

Les deux bâtiments existants seront reliés à un nouveau complexe industriel de quatre étages sur trois étages en sous-sol, d'un volume de 230 000 m³ (soit plus grand que les deux bâtiments actuels réunis).

Le nouvel ensemble (plus de 400 000 m³) rassemblera toutes les activités d'assemblage, d'usinage, de presses, de traitement thermique, de maintenance et de laboratoire. Il abritera un parking souterrain, une station d'épuration, un restaurant et des cafétérias.

Par ailleurs, «dans une volonté de maîtrise des coûts», dit le communiqué, Rolex va valoriser deux autres bâtiments déjà opérationnels à Bienne, et qui seront dédiés l'un aux activités techniques et à la formation, l'autre à la direction et aux activités administratives. Les quatre autres sites actuellement utilisés par Rolex aux Champs-de-Boujean seront remis à leurs propriétaires dès que l'ensemble du projet sera opérationnel. Le coût des travaux n'a pas été communiqué. /comm-réd

PUBLICITÉ

Xenia Tchoumitcheva

018-612067/DUO

Jusqu'au 31 juillet 2009

25%

de réduction sur vos verres optiques solaires* à l'achat d'une paire de lunettes de votre choix

VISILAB

VOS LUNETTES EN UNE HEURE

* Verres optiques solaires de la gamme Visilab, y compris verres polarisants. Verres photochromiques fonçant au soleil exclus. Offre non cumulable avec d'autres avantages.

Les magasins d'optique Visilab dans votre région > Neuchâtel : Rue de l'Hôpital 4 / Centre commercial La Maladière

Calculés de sang-froid.
Les modèles spéciaux Toyota «cool»
avec climatisation gratuite.



3,9%
LEASING

3 ANS
SERVICE
GRATUIT

Yaris Luna à partir de **Fr. 200.-/mois**
Auris Luna à partir de **Fr. 244.-/mois**
Aygo Luna à partir de **Fr. 138.-/mois**

Today
Tomorrow
Toyota

toyota.ch

Faites maintenant une course d'essai chez votre partenaire Toyota et profitez d'avantages financiers jusqu'à Fr. 1'380.-.

Autotechnique CRWT SA, Garage Toyota et Lexus, Rue des Indiennes 25, 2074 Marin, 032 753 66 33, www.autotechnique.ch

144-258952

* Prix net recommandé. L'offre de leasing 3,9% valable pour tous modèles. Conditions de leasing: Aygo 1.0 «Linea Luna», 3 portes, prix catalogue Fr. 15'100.-, Mensualités de leasing de Fr. 138.80, TVA comprise, pour une durée de 60 mois et 10'000 km par an. Versement spécial Fr. 3'220.-, caution du montant de financement 5% (au moins Fr. 1'000.-), intérêts annuels effectifs 3,97%, assurance casco totale obligatoire. Yaris 1.33 «Linea Luna», 5 portes, prix catalogue Fr. 23'200.-, Mensualités de leasing de Fr. 200.-, TVA comprise, pour une durée de 60 mois et 10'000 km par an. Versement spécial Fr. 4'640.-, caution du montant de financement 5% (au moins Fr. 1'000.-), intérêts annuels effectifs 3,97%, assurance casco totale obligatoire. Auris 1.33 «Linea Luna», 5 portes, prix catalogue Fr. 28'400.-, Mensualités de leasing de Fr. 244.80, TVA comprise, pour une durée de 60 mois et 10'000 km par an. Versement spécial Fr. 5'680.-, caution du montant de financement 5% (au moins Fr. 1'000.-), intérêts annuels effectifs 3,97%, assurance casco totale obligatoire. Autres variantes de calcul sur demande. Un contrat de leasing n'est pas signé s'il pouvait entraîner le surendettement du consommateur. Multilease AG Tél. 044 495 2 495, www.multilease.ch. L'offre de leasing est valable pour les contrats de leasing à partir du 2.6.2009 jusqu'au 31.7.2009.

AVIS DIVERS

Lavage de duvets
à **1/2** prix

Jusqu'au 31.8.09

Nouveau:
également
duvet de laine

160 x 210 cm
39.- **19.50**

Le Roi du Duvet
CITY-CENTRE
rue de l'Ecluse 36
2000 Neuchâtel
Tél. 032 724 94 54

006-610437

WalderKlauserSchwab

Etude d'avocat-e-s

M^e Simone Walder-de Montmollin
et M^e Anne Klauser-Péquignot
ont le plaisir d'annoncer leur association avec

Maître Sven Schwab
avocat au Barreau

Grand-Rue 36 bis - 2108 Couvet - cp 249
Entretien sur rendez-vous à Neuchâtel
T +41(0)32 863 21 71 - F +41(0)32 863 16 19
E secretariat@avocats-vdt.ch

028-631161/DUO

IMMOBILIER - À VENDRE

Maisons individuelles à prix fixe



BAUTEC la maison du bonheur
Busswil/Lyss • Aarau • Nyon • Schwyz • Winterthur • Tél 032 387 44 00 • www.bautec.ch

OFFRES D'EMPLOI

L'EXPRESS arc
PRESSE

URGENT

Pour la distribution matinale (entre 04 h 00 et 07 h 00)
de divers produits de presse,

nous cherchons à repourvoir de suite un poste de

porteur/porteuse

- Secteur: La Neuveville est.
- Distribution: du lundi au samedi.

Préférence sera donnée aux candidat(e)s domicilié(e)s à proximité du secteur concerné.

Merci de nous appeler durant les heures de bureau, au **032 723 53 94**, du lundi au vendredi ou nous faire parvenir votre dossier à l'adresse suivante:

MESSAGERIES ROMANDES SA

Service de distribution
Case postale 2216 - 2001 Neuchâtel

017-895032
IMMOBILIEN B+R SCHWAB AG
AGENCE IMMOBILIÈRE

Faug (VD)
Villa exclusive avec
vue sur Lac de Morat
et Mont-Vully

- année de construction 1986
- sur les hauteurs du village
- piscine
- grand jardin
- jardin d'hiver
- pompe à chaleur
- 2 garages, places de parc extérieures

Prix sur demande
Tél. 026 672 98 90

3280 Murten Bernstrasse 30

www.immoschwab.ch immobilier@brschwab.ch

Répondez s.v.p. aux offres sous chiffres...

Nous prions les personnes et les entreprises qui publient des annonces sous chiffres de répondre promptement aux auteurs des offres qu'elles reçoivent. C'est un devoir de courtoisie et c'est l'intérêt de chacun que ce service fonctionne normalement. On répondra donc même si l'offre ne peut être prise en considération et on retournera le plus tôt possible les copies de certificats, photographies et autres documents joints à ces offres. Les intéressés leur en seront reconnaissants, car ces pièces leur seront absolument nécessaires pour répondre à d'autres demandes.

À VENDRE à Cortaillod
Chemin du Canal
APPARTEMENTS
en construction
de 4 1/2 pièces et 5 1/2 pièces

dès CHF 460'000.-

Promotion immobilière
G. Roccarino
Tél. 032 731 94 06
www.immo-roccarino.ch

028-630496

DEVENEZ VOTRE PATRON AVEC PEU DE CAPITAL !

la maladière centre
neuchâtel

En rejoignant une enseigne
qui a déjà fait ses preuves
avec plus de 50 filiales

dans toute l'Europe! Autobella est une chaîne de centres de lavage et d'entretien pour véhicules dont le concept est essentiellement basé sur les notions de qualité et d'écologie. Vous avez la possibilité de profiter de notre filiale du centre commercial de la Maladière à Neuchâtel.

006-613287

COMMERCE CLE EN MAIN !!!

Contact:
Tél : 032 322 09 01 info@autobella.ch
Fax : 032 322 09 48 www.autobella.ch





RICHARD LEUENBERGER

CHÂTEAU DE VALANGIN Journée riche en goûts et en saveurs

Les goûts et les saveurs se dégustent ce dimanche (10h30-17h) au château et musée de Valangin. Ceux du café, bien sûr, produit auquel est consacré l'exposition vernie ce soir. Mais aussi sirops, confitures, herbes, vins et saucissons au menu de la journée de la Société d'histoire et d'archéologie. /sdx

LA QUESTION D'HIÉR

La nouvelle structure hospitalière va-t-elle couvrir les besoins des Vallonniers?

OUI 35%
NON 65%

L'EXPRESS L'Impartial

Participation: 130 votes

CERNIER

Les Jardins extraordinaires lancent demain l'été d'Evologia

Les Jardins extraordinaires sont accessibles dès demain à Evologia, à Cernier. Ils ouvrent la riche saison estivale de ce site «nature et culture», sous le thème «Aqua fibres». Mais Richard Bohringer ne viendra pas pour Poésie en arrosoir.

ALEXANDRE BARDET

«Aqua fibres», c'est le titre de la saison estivale d'Evologia. Aqua fait allusion à l'eau, dont la couleur bleue domine les Jardins extraordinaires. Et fibres, parce que 2009 a été déclaré année des fibres naturelles par l'ONU et que l'association Laines d'ici est basée à Evologia. Directeur d'Evologia, Renaud Tripet a présenté hier le programme, en présence d'une quinzaine d'organismes d'événements.

Premier de ces événements, l'ouverture demain des Jardins extraordinaires. L'un de leurs points forts s'appelle Yuki-Azuri (bleu azur...). Il s'agit de pyramides en fil, qui jouent le rôle de tuteurs au Japon, où elles sont nommées yuki-zuri. Ces fibres rehaussent des installations créées par Roger Hofstetter, en collaboration avec le plasticien Xavier Hool, l'association Laines d'ici – des ballots de fibres blanches seront accrochés en guise de neige – et du maître jardinier

de la saline royale d'Arc-et-Senans. En échange, Evologia a piloté une réalisation horticole dans ce haut lieu du département français du Doubs.

Pas d'illumination, cette année, aux Jardins extraordinaires. Mais il sera possible d'y effectuer une visite les yeux bandés, de jour comme de nuit, en se laissant attirer par les espaces sonores du compositeur Pierre Thoma. Ces jardins ne sont cependant pas tout à fait achevés et le public pourra assister à la fin de leur mise en place jusqu'à l'inauguration officielle du 3 juillet.

C'est le même soir que s'ouvrira le festival Poésie en arrosoir. Le programmeur Vincent Held a malheureusement dû annoncer que Richard Bohringer a fait savoir mardi qu'il n'y viendrait pas, pour raison de santé. Le chanteur romand Pascal Rinaldi assurera à sa place le spectacle d'ouverture.

La billetterie de Poésie en arrosoir et des Jardins musicaux est désormais assurée par la caisse du Mycorama, devenue ce printemps bureau d'information et d'accueil régional. Dans cet élan, selon Renaud Tripet, Evologia souhaite se profiler comme l'une des portes d'entrée du Parc naturel régional Chasseral. /AXB

Programme détaillé sur www.evologia.ch
Réservations pour Jardins musicaux et Poésie en arrosoir: Mycorama-Cernier (032 889 36 05), www.jardinsmusicaux.ch, evologia@ne.ch



JARDINS EXTRAORDINAIRES Avec l'aide de toute une équipe d'horticulteurs et de l'association Laines d'ici, Roger Hofstetter a mis en place ces pyramides de fils baptisées Yuki-Azuri, en référence à un type de tuteurs utilisés au Japon. (DAVID MARCHON)

Les points forts de l'été à Cernier

- **Jardins extraordinaires (13 juin-21 septembre)** Yuki-Azuri, visite à l'aveugle...
- **Poésie en arrosoir (3-12 juillet)** Ouverture du festival par Pascal Rinaldi, avec «Au-delà de cette limite». Tous les soirs à 21h30, déambulation avec des comédiens dans des «Jardins de l'Atlantide». Autres musiciens et poètes.
- **Mises en serres (dès le 3 juillet)** Bande peinte d'Alain Jaquet sur les vitres des serres horticoles, habitées par les graines de céramique de Nicole Siron; photos d'orchidées de Luc Vincent; exposition de motoculteurs. Puis, en août, jeux de lumière de François Jaques et peintures d'Edmond Bille.
- **Yacks en estivage** Des bovidés de race himalayenne pâturent jusqu'en août à Evologia. Allusion à «Aqua fibre», leur toison permet de fabriquer tissus et lainages.
- **Fête la terre (19-23 août)** Village horticole; marchés à thème; Cirqu'Alors: forum sur les plantes invasives et les abeilles. Pas de parade dominicale cette année.
- **Jardins musicaux (19-30 août)** 28 concerts à Evologia, un au temple de Dombresson, neuf aux salines royales d'Arc-et-Senans (Doubs) /réd

LE LANDERON

Dernière Fête-Dieu emmenée par Jean-Marie Oberson

La procession de la Fête-Dieu, hier au Landeron, ne dégageait pas seulement des odeurs d'encens mais un goût de nostalgie également. Elle était emmenée pour la dixième et dernière fois par Jean-Marie Oberson, curé de la paroisse catholique de Cornaux, Cressier, Le Landeron, Enges et Lignièrès.

Le 1er septembre, il entamera un grand tournant en prenant ses quartiers à La Chaux-de-Fonds où il partagera, avec l'abbé Philippe Baudet, une unité pastorale (notre édition du 26 mai). Ironie du sort, ce dernier avait

été invité, par Jean-Marie Oberson, à prêcher lors de la Fête-Dieu d'hier, alors que les deux hommes ignoraient encore qu'ils allaient être appelés à œuvrer en chœur à La Chaux-de-Fonds.

D'abord sollicité, en mai, pour prendre les rênes de la paroisse du Sacré-Cœur et de Notre-Dame de la Paix, Philippe Baudet a donné son aval en proposant de partager sa nouvelle fonction dans les Montagnes avec Jean-Marie Oberson et probablement un agent pastoral laïc.

Hier, le curé de l'Entre-deux-Lacs se disait partagé entre nos-



OSTENSOIR Jean-Marie Oberson l'a porté, hier, pour la dernière fois en procession.

(ARCHIVES RICHARD LEUENBERGER)

talgie et appréhension. «J'ai vécu de riches et forts moments dans cette paroisse de l'Entre-deux-Lacs. Les gens sont accueillants, dévoués, généreux. Dans un village, on noue rapidement des contacts, on est souvent invité. Jamais je n'ai ressenti une quelconque solitude.»

A La Chaux-de-Fonds, Jean-Marie Oberson vivra de grands changements. De 3700 actuellement sur l'Entre-deux-Lacs, les paroissiens seront près de 10 000. Il ne sera plus seul et partagera non seulement son travail, mais aussi une cure avec Philippe Baudet. «Dans

toute relation humaine les frictions sont inévitables. Mais c'est un enrichissement de pouvoir partager son quotidien avec quelqu'un et d'apprendre à connaître d'autres personnes.»

Le climat tendu qui a mené trois prêtres de La Chaux-de-Fonds à partir pour d'autres lieux n'inquiète pas Jean-Marie Oberson. «Lorsque l'on repart avec une nouvelle équipe, tout s'efface.»

Le curé n'est pas le seul à ressentir de la nostalgie. A Cornaux ou à Cressier, au Landeron ou à Lignièrès et à Enges, les paroissiens le regrettent déjà, chacun réagissant à sa

manière. «Ça va des mots de remerciement ou d'encouragement à la larme au coin de l'œil», raconte l'abbé, sensiblement ému.

Son transfert à La Chaux-de-Fonds, à l'âge de 49 ans, constituera sa quatrième mutation. Après avoir géré deux paroisses à Genève, Jean-Marie Oberson s'était installé, en 1999, dans la cure de Cressier. «Son beau jardin, où j'aime me ressourcer, va me manquer.» C'est son successeur, l'abbé Guy Jeanmonod, actuellement en fonction à Lutry (VD) qui ne manquera pas de profiter du parfum des rosiers. /flv

VILLIERS

Déficit difficile à digérer

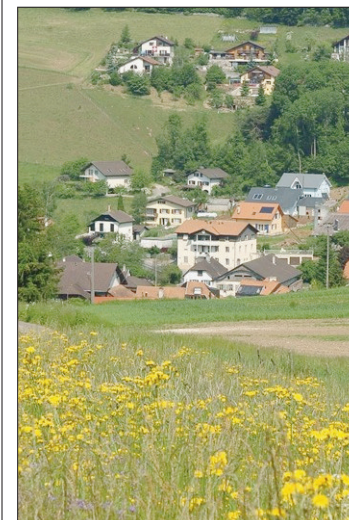

VILLIERS Les prés sont verts, mais les comptes très rouges.

(ARCHIVES RICHARD LEUENBERGER)

Ce n'est que par six oui et quatre abstentions que le Conseil général de Villiers a accepté lundi dernier les comptes 2008 de la commune. Ceux-ci bouclent avec un déficit de près de 180 000 francs, jugé alarmant par le Conseil communal.

Comme la commune a peu de marge de manœuvre sur les nombreuses dépenses imposées par des lois fédérales et cantonales, une discussion a porté sur les possibilités de réaliser de nouvelles recettes, explique le président sortant du législatif, Hans Von Gunten. Contre l'avis du Conseil communal, le groupe des Verts, qui s'est abstenu de voter les comptes, a évoqué la possibilité d'une hausse d'impôts. Aucune décision n'a été prise, mais les écologistes pourraient déposer une motion dans ce sens, qui serait débattue avec le budget 2010, en fin d'année.

C'est en revanche à l'unanimité que le Conseil général a accepté que Villiers prenne part au groupe de travail sur une grande fusion de communes Val-de-Ruz. /axb

AVIS DIVERS

LANDI = prix indiqués sur les produits

TOP OFFRE

199.-



017-897069/ROC

Lecteur DVD pour voiture Novel N 22
2 écrans TFT-LCD 7" (à installer sur les appuie-tête). Lecture de: DVD, VCD, CD audio, CD-R/RW, MPEG4, JPG. Système anti choc. AV-IN/AV-OUT. Prise pour écouteurs. 1 x câble 12 V pour allume-cigare, 1 x télécommande, 1 x pochette de transport, 2 x écouteurs. 70849

GARANTIE 5 ANS

Landi

Qualité / Prix / Choix
www.landich.ch

chaque PRIX LANDI 4.50

6 x 150 cl

Boisson de table Farmer Multipack, 6 x 150 cl PET. 87559 Citro 87578 Orange 87599 Grapefruit

PRIX LANDI 5.40

6 x 330 ml

Farmer Energy Drink Boîte de 330 ml. Boisson énergétique avec taurine et caféine. 87808

PRIX LANDI 6.90

Hibiscus rosa-sinensis Pot 12 cm. 07244 (Dans les LANDI avec assortiment plantes)

PRIX LANDI 6.50

Clevner zurichoïse 70 cl. Suisse. 88362

PRIX LANDI 4.95

Cabernet Sauvignon Stone Cruz California 75 cl. USA. 88893

TOP OFFRE 19.50

6 pièces

Lot de sangles, sangles pour valise
1 sangle de serrage avec arrêt par cliquet, 1 pièce 5 m. 1 sangle de serrage avec arrêt par cliquet, 2 pièces 5 m avec crochet en S. 2 sangles de fixation avec boucle de serrage, 1 pièce 2,5 m. 2 sangles de valise 180 cm avec boucle en plastique. 28400

PRIX LANDI 289.-

Nettoyeur à haute pression OKAY 1319i
Pression max. 130 bars. Débit 400 l/h, 1900 W, 2 lances, tuyau de 6 m. 16303

PRIX LANDI 99.-

Compresseur Okay Power
24 l, 8 bars, 206 l/min. Lubrifié à l'huile! 52578

PRIX LANDI 79.-

Aspirateur Prima Vista
2000 W, réglage électronique de la force d'aspiration 70772

PRIX LANDI 39.90

Sacs à poussière
Paquet de 5 pièces. 70312

chaque PRIX LANDI 1.95

4 sachets de 100 g

Sachets à fond plat bitscat
(c. 48,8/sachet) 99688 bœuf et dinde 99689 volaille et gibier 99690 saumon et truite 99691 veau et lapin

Quand c'est possible, LANDI achète toujours des articles de production CH ou UE

Nous comparons nos prix aux meilleures offres de la concurrence de référence.

CIVIC

Avantages clients*
de CHF 1000.- à CHF 5000.-



À essayer dès maintenant!

*Conditions: avantages clients valables jusqu'au 30.6.09 sur véhicules de série identifiés, jusqu'à épuisement des stocks. Non cumulables avec d'autres soutiens ou rabais. Exemple: Civic 5 portes 2.2 i-CTDi Comfort, prix catalogue CHF 32'900.-/prix promotionnel CHF 27'900.-. Consommation mixte (R101-00/CEE): 5,3 l/100 km. Emission mixte de CO₂: 141 g/km. Catégorie de rendement énergétique: A. www.honda.ch

HONDA
The Power of Dreams

HONDA AUTOMOBILES NEUCHÂTEL
Garage des Jordils S.A. - 2017 Boudry - Vignoble 13
032 843 03 23 - www.honda-neuchatel.ch

IMMOBILIER - À LOUER

Colombier, ch. des Epinettes 2 028-631404

Appartement de 4 pièces

Libre de suite

- Cuisine agencée neuve
- Balcons
- Cadre tranquille, proche des commerces
- Fr. 1290.- + charges

Contact: V. Pereira - Tél. 032 729 00 61
Par internet sur www.fidimmobil.ch

SMS-immobil: www.fidimmobil.ch/sms

FIDIMMOBIL
Fbg de l'Hôpital 13, Neuchâtel - www.fidimmobil.ch

A Louer à La Neuveville

Place de La Liberté 2
App. en duplex mansardé 3,5 p. 108 m2
A partir du 1.07.2009
Loyer 1'550.- + Charges 150.-
Pers. de contact: 079/250 27 40

COMMERCES À REMETTRE

A vendre
centre ville Neuchâtel
BAR-DISCOTHÈQUE
80 places

Bon rendement
Fermeture 4h00 du matin

Tél. 079 240 63 51 028-631366

A Louer à La Neuveville

Place de la Liberté 2
App. 3, 5 pièces au 2^{ème} étage 80 m2
A partir du 1.09.2009
Loyer 1'100.- + Charges 160.-
Pers. de contact: 079/250 27 40

La carte par le menu

LA CHARRUE
Viviane Mentha et Werner Bolliger • 2063 Vilars
Tél. 032 852 0 852 • www.lacharrue.ch • Fermé lundi et mardi

Viande américaine sur le grill

T-Bone	350 gr	Prix unique sans concurrence Fr. 39.-
Rib-eye	300 gr	
Entrecôte	250 gr	
Côte	350 gr	

028-631105

www.kreuzgals.ch

Restaurant Kreuz,
3238 Gals



Découvrez nos saveurs d'été

Tél. 032 338 24 14 028-631447
Fermé lundi et mardi

028-631442

Tél. 032 757 18 03
M. et M^{me} Riba
Fermé dimanche soir et lundi

Hôtel du Chasseur
Enges

Soirée «Terroir et Gastronomie Neuchâteloise»

Vendredi 26 juin 2009 dès 19 h
en collaboration avec l'OVPT et la cave Alain Gerber à Hauterive

Plus d'infos:
Consultez le menu sur notre site
www.hotel-du-chasseur.ch
Prière de réserver

Dégustation de perches

Friture, amandes, morilles, asperges vertes, meunières
Fr. 30.- les 5 sortes

Gambas 500 g riz, sauces
Fr. 28.-

Menu régional
Terrine, perches ou filet mignon
Dessert
Fr. 25.-
Toute la carte sur internet

Hôtel LA COURONNE
Cressier Tél. 032 757 14 58
www.hotel-lacouronne.ch 028-629437

Paraît **chaque vendredi**. Pour y figurer en bonne place, appelez Publicitas au **032 729 42 42** ou faxez votre texte au **032 729 42 43**



DÉVELOPPEMENT DURABLE Lolita a pris un engagement aux Entilles-Centre

L'exposition «Notre Terre» aux Entilles-Centre à La Chaux-de-Fonds propose à ses clients de prendre une bonne résolution pour la planète. Mercredi, Lolita Morena, qui y était de passage, a promis de ne manger plus que des fruits saisonniers. Elle se privera donc désormais de cerises en hiver! /Canal Alpha-TS

Une parcelle résiste encore au projet immobilier du Vieux-Châtel

Contrairement à ce que déclarait Fabien Coquillat dans notre édition de mardi, il reste encore une parcelle à racheter dans le quartier du Vieux-Châtel. Sa propriétaire a fait savoir qu'elle n'a toujours pas accepté de la vendre. /anc

LOLITA MORENA

«Si ma ferme en Valais se vend, je m'installerai vers Saint-Blaise»

Lolita Morena, notre éternelle Miss Suisse depuis son couronnement en 1982, pense sérieusement à s'installer bientôt à Neuchâtel. Avec son fils, Loris, né de son mariage avec Lothar Matthäus, l'ancienne star allemande du football. Elle confie les raisons de ce retour aux sources... Car elle a grandi à Neuchâtel.

SYLVIA FREDA

Lolita Morena, nous avons récemment appris dans «L'Illustré» que vous allez quitter le Valais. Vous en avez assez, malgré votre ferme paradisiaque?

Ma ferme est un paradis certes, mais le Valais a été récemment un enfer. J'y ai vécu des épisodes houleux, agressifs, incompréhensibles. Trop de méchanceté a été commise à mon égard... On a notamment empoisonné un renard que j'avais recueilli, blessé, chez moi. Mon fils et moi l'avions soigné. Nous nous étions attachés à lui. Nous avons l'autorisation du vétérinaire cantonal de le garder près de nous.

Pour qu'on vienne tuer l'un de vos animaux, il faut vraiment qu'on vous en veuille...

Après cet épisode, ma mère a en plus été menacée au fusil par un homme en état d'ébriété, à 11 heures du matin... Et je ne vous dis que ça!

Côté business, vous avez aussi perdu des plumes en Valais. Dans quelle affaire?

J'ai une connaissance de Neuchâtel qui a voulu ouvrir un bar à Crans-Montana. Il m'a de-

mandé d'être son prête-nom et j'ai accédé à son souhait. Mais je n'avais pas compris que le but de sa manœuvre était d'ainsi devenir plus proche de moi. Quand il a vu que ça ne marchait pas, il a voulu mettre le bar en faillite.

Comment avez-vous réagi à ce moment-là?

Je me suis opposée à cette décision. Quand les gens travaillent, il faut les payer... Donc j'ai pris 200 000 francs sur mes économies pour rémunérer les gens qui avaient bossé dans ce bar. Moralement il fallait que je le fasse... Mon avocat m'avait conseillé, lui, de laisser le bar partir en faillite. Cela étant, je vous rassure... Il me reste quand même de l'argent...

Tout ça vous donne donc envie de tourner le dos au Valais et de venir vivre à Neuchâtel. A quel moment votre décision sera-t-elle définitive?

Quand j'aurai réussi à vendre ma ferme à Crans-Montana, si je réussis à la vendre... Là, je déménagerai sur Neuchâtel. Mon fils, Loris, en a très très envie. Il se réjouit.

Avez-vous déjà une idée de l'endroit où vous iriez jeter vos nouvelles bases?

Aux alentours de Saint-Blaise, ou dans les hauteurs environnantes, je pense. Et surtout, près d'un collège, pour mon fils...

Dans votre ferme, à Crans, vous avez un âne, un cheval, des chiens...

Tout ce petit monde nous suivra, mon fils et moi...



LOLITA LAURA FIORELLA MORENA C'est le vrai nom, au grand complet de celle qui, depuis 27 longues années, incarne, encore et toujours, la beauté, au niveau national. Encore personne ne l'a détrônée... (DAVID MARCHON)

Quels liens vous rattachent-ils à Neuchâtel?

Je suis née en Italie où mon père est mort, quand j'avais 2 ans et demi. Suite à son décès, ma mère et moi sommes venues vivre en Suisse, à Bôle. J'ai grandi à Neuchâtel de 3 à 18 ans, l'âge de la matu. Puis je suis partie une année sabbatique à l'étranger pour parfaire mon anglais et mon espagnol. Après quoi, je suis allée étudier l'égyptologie à l'Université de Genève.

Quels souvenirs forts gardez-vous de l'époque où vous viviez à Neuchâtel?

Il y a d'abord un mauvais souvenir. A Neuchâtel, à cause du travail, ma mère, employée alors aux Fabriques de Tabac Réunies, n'avait pas le temps de s'occuper de moi. Alors, elle m'a mise trois ans dans un internat. Déjà que je me sentais déracinée au moment de quitter l'Italie... Quant aux souvenirs heureux, ils concernent les bons moments vécus en compagnie de mes amis de Neuchâtel. Je me souviens par exemple des pique-nique improvisés sur la montée de La Vue-des-Alpes, du camping sauvage qu'on aimait faire, à Chaumont, avec ma meilleure amie. Ce qui

nous valait les engueulades du paysan...

Alain Morisod ne vous a plus sollicitée pour ses «Coups de cœur» sur la TSR...

Pas grave! Car, avec le concours de la protection suisse des animaux (SPA), dont je fais partie comme membre du comité central, j'ai lancé une émission sur le site internet www.toudou.ch. Y sont présentés tous les refuges SPA de Suisse romande, ainsi que les animaux à adopter. On y donne toutes sortes de renseignements utiles ou encore les dernières nouveautés liées au

monde animal. On y dénonce aussi les maltraitances commises sur les bêtes. C'est donc très informatif...

De qui tenez-vous votre amour des animaux?

Mon grand-père recueillait toutes les bêtes souffrantes qui traversaient son chemin. Et je suis de la Balance, comme saint François d'Assises, patron des animaux, et comme Brigitte Bardot. Parfois je me dis que ceci explique-t-il peut-être cela. D'ailleurs, puisque nous parlons de mon amour des bêtes... Une fois à Neuchâtel, j'aimerais ouvrir une pension pour animaux dont les maîtres partent en vacances. Avec, en plus, des chambres d'hôtes pour les personnes désireuses de passer une nuit à la campagne. Il faudra juste voir si, sur le plan des autorisations, cela sera possible.

Votre fils, né de votre mariage avec Lothar Matthäus, voit-il souvent son papa?

Lothar appelle Loris tous les jours. Mais les deux se voient peu et je le regrette. J'aimerais bien aussi que Lothar paie ses pensions alimentaires, ce qu'il ne fait plus depuis plusieurs années.

Quelle figure masculine sert-elle alors de référence à votre fils? Un homme, dans votre vie?

Ah je ne veux plus d'histoire d'amour avant un moment! Le référent masculin, dans notre famille, c'est le compagnon qui partage la vie de ma mère depuis 25 ans. Il a de l'autorité et une belle personnalité. Mon fils l'aime bien. /SFR

NEUCHÂTEL

Deux jours pour découvrir une déchetterie améliorée

Dans une semaine, la Ville de Neuchâtel va faire la promotion de ses déchets, ou en tout cas de sa politique de tri des déchets. Les 19 et 20 juin, à l'occasion de l'opération «Coup de balai» organisée chaque printemps, elle proposera donc d'en savoir plus sur le sujet par une visite à la déchetterie de Plaines-Roches, au nord de la zone de Pierre-à-Bot*.

Il s'agira tout d'abord de découvrir, pour qui ne les utiliserait pas encore, les installations de cette déchetterie et surtout les nouveaux aménagements qui y ont été progressivement mis en place depuis huit mois.

«Nous avons tout d'abord modifié le parcours de nos clients, de manière à le rendre plus efficace», indique l'ingénieur communal Antoine Benacloche. «Nous évitons ainsi, par exemple, à nos clients privés de devoir s'impacienter derrière un véhicule d'entreprise qui doit être pesé à l'entrée et à la

sortie. Par ailleurs, nous avons mieux sécurisé les lieux: le mélange, qui existait auparavant, entre activité des clients et manutention de matériaux par le personnel a été supprimé. Enfin, pour mieux répondre à des obligations en matière de protection de l'environnement, nous avons mis des couverts sur certains matériaux qui n'y avaient pas droit auparavant.»

Les 19 et 20 juin, les visiteurs de Plaines-Roches auront quand même droit à un peu plus qu'un parcours dans les installations existantes. «Une exposition», indique un communiqué de la Ville, «présentera de manière ludique les différentes filières de recyclage des déchets. Elle permettra de manière simple d'illustrer l'importance de la valorisation des déchets triés.»

Enfin, les ateliers Phénix offriront, à l'occasion de ce «Coup de balai», une prestation d'ordinaire fournie à

titre onéreux: le ramassage des déchets recyclables chez les personnes à mobilité réduite**.

En outre, durant les deux jours, les ateliers Phénix proposeront une navette gratuite entre l'arrêt Trois-Chênes de la ligne 9 des TN et la déchetterie de Plaines-Roches. Il ne s'agit toutefois pas de tester un éventuel prolongement de cette ligne jusqu'à la déchetterie: «Nous partons de l'idée qu'on monte à la déchetterie avec des quantités importantes, qui imposent l'emploi d'un véhicule», explique l'ingénieur communal. «Pour les petites quantités, les habitants disposent des points de collecte installés en ville et dont le réseau s'étend progressivement.» /comm-jmp

*Plaines-Roches, 19 juin, 9h-11h45 et 13h30-18h; 20 juin, 9h-16 heures.

** S'inscrire au 032 724 25 54 du 15 au 19 juin pendant les heures de bureau



PLAINES-ROCHES Deux jours pour tout savoir sur le tri et le recyclage des déchets.

(ARCHIVES GUILLAUME PERRET)

Votre région vue du ciel

chaque semaine dans
L'EXPRESS L'Impartial

**APPAREILS MENAGERS
MARECHAL**
Service technique & vente
pour tous les appareils
Appareil pose libre, encastrer & intégrer
Rue du Grenier 11 FLEURIER
Tel: 032 861 21 03

La Ruche Royale
L'alliance du bien-être et des senteurs
Famille Jonin
Av. de la Gare 5a - 2114 Fleurier
Tél. 078 627 26 78 - Fax 032 861 44 52

Royal Institut
Centre de bien-être - au 1^{er} étage
Tél. 079 446 47 67

Steve Maillot TV - Satellite
Électronique de divertissement
Vente de matériel audio-visuel,
réception satellite, multimédia,
Réparation toutes marques,
Conseils techniques.
Responsable : M. Maillot
2114 Fleurier
Téléphone/fax: 032 861 31 03
Mobile: 079 557 07 65
E-mail: steve.maillot@bluewin.ch

**Un pays vu du ciel
le canton de Neuchâtel**
Anthologie de
280 prises de vues
couleurs réalisées
par le photographe
Ennio Bettinelli.
Textes de l'historien
Jean-Pierre Jéjémini.
Commande sur internet:
www.arcinfo.ch/vuduciel



Crédit photo: Ennio Bettinelli

A U J O U R D ' H U I

Fleurier

VENDREDI PROCHAIN

Saint-Blaise

Nom des habitants:
**Les Fleurisans,
les Fleurisanes**

Population:
3497

Altitude:
745

Coefficient d'impôt communal:
77

Source: office neuchâtelois de la statistique.



VAL-DE-TRAVERS Le train Nostalgie du pays des fées circule

Le train Nostalgie du pays des fées et de l'absinthe, de l'association RVT-Historique, circulera demain entre le Val-de-Travers et Neuchâtel. Plusieurs courses sont prévues tout au long de la journée, dès 8h45 et jusqu'à 20h. Renseignements sur www.rvt-historique.ch ou au 032 863 24 07. /comm

NEUCHÂTEL

Les plantes en émoi au Jardin botanique

Plantes et émotions seront à l'honneur de la troisième édition de Botanica. Au Jardin botanique, à Neuchâtel, plusieurs animations auront lieu dès demain, avec entre autres des balades contées et des expos.

ANA CARDOSO

Pour la troisième fois, le Mouvement des aînés du canton de Neuchâtel (MDA) participe à Botanica, la semaine des jardins botaniques de Suisse. C'est dans celui de Neuchâtel que les conteuses et conteurs de l'association baladeront dès dimanche les visiteurs. Sous le thème «Plantes et émotions», le Jardin botanique propose plusieurs animations jusqu'au 21 juin (voir cadre).

«Le concept de départ c'était de se pencher sur les dictons, sur les contes, où les plantes sont toujours mises en relation avec une émotion», explique Philippe Jaquet, animateur du MDA. Dix-sept conteuses et conteurs du groupe La Louvrée ont donc mis sur pied des balades contées sur le thème «Quatre plantes, quatre émotions».

«Nous raconterons les contes auprès des plantes concernées: les roses, les violettes et les pensées, le chêne et le pommier. Et quelqu'un du Jardin botanique

présentera les quatre plantes au début», détaille Muriel de Montmollin, conteuse et responsable du groupe impliqué dans Botanica. Sans oublier de mettre en évidence les émotions que peuvent évoquer ces plantes, «par exemple, la pomme, qui peut faire penser à l'amour mais aussi à la jalousie».

«Nous avons plusieurs axes pour le public: les balades pour les classes en matinées, pour les homes dans l'après-midi et pour tout public le week-end», poursuit Muriel de Montmollin. Sans oublier des nouveautés: la balade en poussette pour les très petits, avec tracé et conte adaptés, et la conterie traduite en langage des signes.

Les contes proviennent pour la plupart du répertoire traditionnel, «sauf une création», indique Muriel de Montmollin. Pour le reste, «on dit que ce sont les contes qui choisissent les conteurs». Tous les conteurs de La Louvrée ont suivi une formation au MDA. /ANC



JARDIN BOTANIQUE Les roses seront aussi présentes dans les contes.

(ARCHIVES DAVID MARCHON)

Florilège d'animations pendant neuf jours

- **Expositions** 13 et 14 juin, «Orchidées-émotions», par la Société suisse d'orchidophilie. Du 16 au 21 juin, les photos de «Graine de Belette Photographe», à la Villa (ma-ve: 10h-12h, 14h-17h30; sa et di: 14h-17h). Les 20 et 21 juin (16h-17h), visite guidée de l'expo «Le jardin de Darwin».
- **Installation** Du 15 au 21 juin, Jean-Yves Piffard présente «Au cœur du tournesol» sur la place de jeux: une création basée sur la suite de Fibonacci.
- **Café Botanique** 17 juin (18h) «1909-2009: plantes d'antan et d'aujourd'hui», à l'atelier des jardiniers.
- **Balades contées** 14 et 21 juin: tout-petits (10h30-11h15), jeune public (10h30-11h30), tout public (15h-16h). Le 20 juin, traduction langage des signes (15h-16h), tout public (19h30-20h30). Entrée libre. Les conteries ont lieu par tous les temps. /anc

Le télésiège Buttes-La Robella n'ouvrira pas demain

Les travaux de remises en conformité du télésiège touchent à leurs fins, toutefois quelques réglages doivent encore être effectués, ce qui retarde l'ouverture. La Feeline reste, quant à elle, ouverte tous les jours. /comm

FLEURIER

Les onze communes sous la loupe

Les festivités accompagnant le 150e anniversaire du Musée régional d'histoire et d'artisanat du Val-de-Travers se poursuivent avec l'exposition temporaire accrochée à la pension Beauregard, à Fleurier. «Il était une fois les onze communes, histoire d'une communauté solidaire» ou un triple regard, passé, présent et futur, sur les tâches et missions des localités valtonnières au fil des ans. Qui ne changent guère.

«Il est en effet intéressant de constater», explique Laurence Vaucher, conservatrice du musée, «que toutes les différentes époques ont vu les mêmes soucis émerger dans la communauté, qu'ils soient d'ordre social, politique, spirituel, qu'ils aient trait à la santé, à la sécurité ou à la protection du territoire.»

L'exposition qui se déroulera à la pension Beauregard, du 12 juin au 30 août, réfléchit et met en évidence ce que les cadres institutionnels génèrent. Elle se penche également sur les équipements d'hier, d'aujourd'hui et de demain de la société valtonnière.

André Girard, photographe de Boveresse, y dévoile ses clichés actuels, le musée sa collection d'objets et de gravures anciens, et le bureau d'architecture lausannois Localarchitecture, qui compte dans son équipe un enfant du Vallon, Manuel Bieler, son approche visionnaire et virtuelle.

Le vernissage officiel de l'exposition à lieu aujourd'hui, à 18h30, en présence d'un repré-



ONZE COMMUNES L'affiche de l'exposition a été réalisée par Sylvain Bruschiweiler.

(SP)

sentant de la commune de Val-de-Travers. L'apéritif sera suivi d'un concert de Michel Bühler, à 19h30.

Ce vernissage lance le début de la saison des animations concoctées par le bistrot de Beauregard, installé à nouveau au rez-de-chaussée du bâtiment et proposant des concerts apéritifs les vendredis et des apéritifs découvertes, en présence de personnalités du Vallon, les dimanches.

La pension Beauregard est également le point de départ, chaque dimanche, à 14h30, sur inscription ou sur rendez-vous (032 861 35 51) dès dix personnes, de promenades placées sous la conduite d'un guide naturaliste, pour découvrir ou redécouvrir les sentiers de la Poëta-Raisse, de la Caroline ou du Chapeau de Napoléon. /comm

PUBLICITÉ

CONCENTRÉ DE GRAND AIR À PRIX RÉDUIT.

CITROËN GRAND C4 PICASSO
Prix promo dès **Fr. 26'590.-**
Soit **Fr. 6'310.- D'AVANTAGE CLIENT***

CITROËN C4 PICASSO
Prix promo dès **Fr. 24'990.-**
Soit **Fr. 6'210.- D'AVANTAGE CLIENT***

Retrouvez nos offres chez votre agent Citroën le plus proche sur www.reseau-citroen.ch

CITROËN
CRÉATIVE TECHNOLOGIE

CITROËN préfère TOTAL

Offres valables pour des véhicules vendus et immatriculés du 1^{er} mai au 30 juin 2009. Offres réservées aux clients particuliers, dans le réseau participant. * C4 Picasso 1.6i-16V VTi Essentiel BVM5, 120 ch, 5 portes, prix net Fr. 31'200.-, avantage client Fr. 6'210.-, prix promo Fr. 24'990.-; consommation mixte 7,5 l/100 km; émissions de CO₂: 177 g/km; catégorie de consommation de carburant B. Grand C4 Picasso 1.6i-16V VTi Essentiel BVM5, 120 ch, 5 portes, prix net Fr. 32'900.-, avantage client Fr. 6'310.-, prix promo Fr. 26'590.-; mixte 7,5 l/100 km; CO₂: 177 g/km; catégorie B. Moyenne CO₂ de tous les modèles de véhicules 204 g/km. Visuels non contractuels.



LA CHAUX-DE-FONDS Récitals avec l'Orchestre de chambre

L'Orchestre de chambre de La Chaux-de-Fonds, dirigé par Pierre-Henri Ducommun, accompagnera dimanche à 17h à la salle Faller, à La Chaux-de-Fonds, les examens publics d'élèves de piano et de clarinette du Conservatoire neuchâtelois. Entrée libre, collecte recommandée. /réd

Le Jura bernois n'a toujours pas de procureur des mineurs

Les auteurs mineurs de délits seront jugés selon le système du procureur des mineurs dans le canton de Berne. Hier, le Grand Conseil bernois n'a toutefois pas retenu la création d'une antenne du procureur des mineurs. /ats

PROMOTION CULTURELLE

Cinq musées chaux-de-fonniers réunis pour séduire à grande échelle

«1-7.7» Logo tendance, communication tous azimuts, les musées en ville de La Chaux-de-Fonds lancent une manifestation originale destinée à durer: la Semaine des musées. La base: ouverture gratuite de tous les musées durant les sept premiers jours de juillet. Avec un horaire identique et des animations. Et deux concours.

LÉO BYSAETH

Coup d'envoi mercredi 1er juillet 2009. Avec la Semaine des musées, la Ville de La Chaux-de-Fonds entend promouvoir, chaque année, l'activité culturelle développée par les cinq musées de la ville. Celle-ci n'est pas négligeable, puisque ces institutions reçoivent plus de 65 000 visiteurs chaque année.

La manifestation, qui suivra immédiatement la probable inscription des deux villes des Montagnes au patrimoine mondial de l'Unesco, est lancée sur une base promotionnelle nationale. Un logo spécifique a été créé par l'agence de communication chaux-de-fonnière Polygone Sàrl. Sous la dénomination «La Chaux-de-Fonds - Métropole horlogère» figurent les chiffres «1-7.7», pour ancrer dans les têtes un concept qui s'affranchit des aléas du calendrier: de mercredi à mardi cette année, la manifestation ira l'an prochain du jeudi au mercredi.

Un affichage au format mondial annonce la manifesta-

tion entre le 3 et le 23 juin dans plus de vingt villes allemandes et romandes. Des actions particulières ont été en outre menées avec différents partenaires: musées, hôtels, restaurants, offices du tourisme, commerces, bureaux de poste et bus du canton de Neuchâtel. De plus, 30 000 «flyers» et des affichettes sont largement diffusés.

Une promotion particulière aura lieu en ville, du 22 au 27 juin. Une petite exposition, avec projection d'images de chaque musée, animations pour enfants et adultes et concours sera présentée dans le hall de Métropole-Centre (lire l'encadré).

Durant la manifestation, les visiteurs seront accueillis gratuitement, durant sept jours, du 1er au 7 juillet de 10h à 17 heures. Une telle coordination entre tous les musées de la ville, y compris le Musée paysan qui n'est pas une institution communale, est une première. Sous la houlette de Jean-Pierre Veya, conseiller communal en charge de la Culture, tous les cadres des musées étaient réunis hier pour présenter leur bébé à la presse.

Bien que n'étant pas strictement liée à la réflexion en cours sur la restructuration des institutions muséales, la mise sur pied de la manifestation en un temps record, sans moyens budgétaires supplémentaires, montre que la page Rimus est définitivement tournée, a dit en substance Jean-Pierre Veya. /LBV



PROGRAMME Comme ses collègues, la conservatrice Sylviane Musy présente le programme du Musée d'histoire durant ces portes ouvertes d'un nouveau genre.

(CHRISTIAN GALLEY)

Un affichage au format mondial annonce la manifestation entre le 3 et le 23 juin dans plus de 20 villes allemandes et romandes

Riche programme pour les visiteurs d'ici et d'ailleurs

● **Coup d'envoi** Du 22 au 27 juin, les musées font leur pub dans le hall de Métropole-Centre. Les sociétés d'amis seront aussi présentes. Chaque musée a prévu des animations. Signalons ainsi l'atelier clepsydres (MIH), l'atelier «bricole ou dessine ta ferme idéale» (Musée paysan) et «une œuvre à toucher» (MBA). Programme détaillé sur www.chaux-de-fonds.ch/museesgratuits.

● **Concours numéro 1** Durant la semaine à Métropole-Centre, les visiteurs pourront répondre à une devinette, en rendant à chaque musée sa vitrine et son objet. Vingt adultes et vingt enfants seront récompensés par tirage au sort. Les 40 prix seront attractifs et variés.

● **Concours numéro 2** Une brève énigme, dont la solution se trouve dans les musées, sera soumise à la sagacité des visiteurs. A gagner: deux week-ends pour deux personnes à la découverte des Montagnes neuchâteloises pour les visiteurs extérieurs, à Winterthur pour les habitants des Montagnes.

● **Semaine des musées** Une fête a lieu le 1er juillet de 17h à 21h30 dans le Parc des musées. Ensuite, les animations, identiques durant les sept jours, ont été prévues de façon à se compléter. En matinée seront projetés deux films, «Vanen, les plumes du paradis» au Musée d'histoire naturelle, et «La vie d'un ouvrier dans les Montagnes

neuchâteloises» au Musée d'histoire. De 11h45 à 12h15, l'horloge monumentale astronomique à automates sonnera les douze coups au Musée international d'horlogerie. A 14h, le tableau du jour du Musée des beaux-arts sera à l'honneur. Suivront trois séances de cinéma, à 14h15 et 15h15 au Musée d'histoire et à 15h au Musée d'histoire naturelle, avec les mêmes films qu'en matinée. De 14h à 17h, un horloger à l'établi travaillera dans la chambre de l'horloger du Musée paysan et artisanal. Chaque après-midi à 16h les enfants seront accueillis au Musée des beaux-arts pour l'atelier «Peau de vache». /comm-réd

ETHNOLOGUE

Thèse du suicide privilégiée

L'ethnologue genevois Alain Monnier retrouvé mort dans le Doubs (notre édition d'hier), s'est peut-être suicidé. C'est du moins, selon un confrère de «L'Est républicain», la thèse que privilégient les enquêteurs, malgré la difficulté et la rareté d'un tel mode opératoire.

A l'appui de cette idée – au stade d'hypothèse –, un élément central: l'amie de l'ethnologue – il vivait séparé de son épouse – a confirmé à la police bernoise que le couteau retrouvé par des plongeurs appartenait bien au défunt. Les enquêteurs ont aussi acquis la conviction que le corps est tombé là où le coup a été porté, écartant ainsi la possibilité que le corps se soit retrouvé dans le Doubs après la survenue du décès.

Le scénario privilégié serait celui d'un suicide accompli d'une manière rituelle. Le fait que l'ethnologue était un grand spécialiste des rites païens joue à cet égard un rôle dans l'interprétation de sa mort. Il peut aussi, en l'occurrence, pousser les enquêteurs sur une piste trop facile. La veuve d'Alain Monnier nous a indiqué hier soir qu'elle ne pouvait pas exclure un tel scénario, insistant toutefois sur le fait que pour le moment «on ne sait rien». Cependant, si l'acte suicidaire devait se confirmer, cela serait pour elle, nous a-t-elle confié, moins terrible que de savoir qu'il a été victime «d'une mauvaise rencontre au fin fond du Doubs».

Selon notre confrère français, la veuve du défunt aurait toute-



MONNIER Il a été retrouvé mort dans le Doubs. (ARCHIVES GALLEY)

fois porté plainte pour meurtre. Celle-ci ne confirme pas stricto sensu cette information. «J'ai suivi la voie habituelle dans ce genre d'affaires», déclare-t-elle. Les obsèques de l'ethnologue auront lieu mardi à La Chaux-de-Fonds. /lby

CHAMPIONNAT DU DÉBAT

L'art de l'éloquence à Berne

Deux élèves de l'école secondaire de La Chaux-de-Fonds et un élève de l'Ester ont participé à la finale suisse de débat, qui se déroulait le 30 mai à Berne. «Au début, je pensais être éliminée dès le premier tour», reconnaît Seila Alvarez. Pourtant, cette élève de 9e année au collège Numa-Droz, à La Chaux-de-Fonds, est arrivée deuxième ex æquo de sa catégorie à la finale suisse de débat, le 30 mai dernier à Berne. Quant à sa camarade de classe Lisa Asticher, elle a terminé troisième.

Sélectionnées parmi 84 élèves pour la finale lors des éliminatoires romands qui se tenaient fin mars à Neuchâtel, les deux jeunes filles ont dû débattre dans la capitale fédérale sur divers thèmes. Pour sa

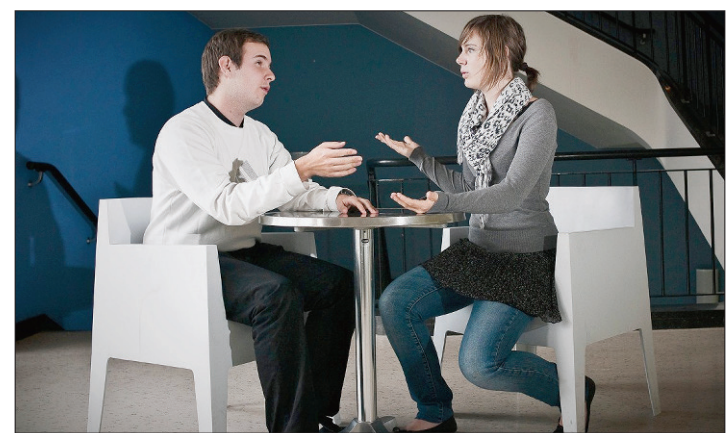

VIFS Trois jeunes ont défendu les couleurs de La Chaux-de-Fonds lors de la finale suisse du championnat de débat, à Berne. (GUILLAUME PERRET)

part, Lucas Erard, élève à l'Ester, a été sélectionné dans la catégorie d'âge supérieure. Il a été éliminé dès le premier tour de cette finale, lors d'un débat sur le thème «Faut-il réduire

les soins aux personnes en fin de vie?» «J'ai dû argumenter pour le oui, alors qu'en fait je suis contre. C'était difficile d'un point de vue éthique.» /nhe



«Guide des auberges d'alpage de Romandie»

Le premier guide romand des auberges d'alpage est sorti de presse. Il propose une sélection de quelque 150 établissements avec leurs particularités et spécialités ainsi qu'une photo des lieux. Ce type d'établissements présente un grand attrait depuis quelques années, les citadins appréciant de se retrouver dépaysés sans faire des heures de route. Qu'ils s'appellent auberges, buvettes, métairies, gîtes ou ranchs, ils ont en commun une mise en valeur des produits locaux dans une cuisine simple et goûteuse et un cadre de toute beauté. /nbr

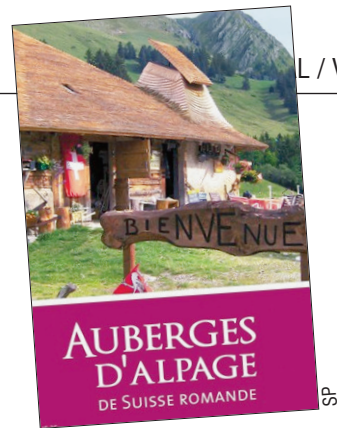

JUIN On «accole» les vignes palissées et on commence à rogner les sarments. La floraison s'effectue. Elle requiert une température clémente – laquelle favorise une bonne nouaison – et si possible peu de pluie. /nbr

PAPILLES EN ÉMOI

Les tribulations d'un homard dans la mare aux canards

Unique vestige d'Expo.02 à Neuchâtel, l'hôtel Palafitte continue de fasciner par sa beauté architecturale futuriste. Dans cette atmosphère lacustre, son restaurant Le Colvert demeure une escale gourmande fort raffinée grâce à la cuisine sobre et colorée d'un jeune chef, Nicolas Toussaint.

NICOLAS BRINGOLF

Seul hôtel de luxe en Europe construit sur l'eau, le Palafitte est incomparable. Contribution de la fondation Sandoz à Expo.02, ce cinq-étoiles à l'architecture futuriste était initialement destiné à accueillir les VIP du grand raout national. Havre de tranquillité situé dans un cadre idyllique, le Palafitte aurait dû lui aussi disparaître du paysage une fois l'événement terminé.

Sept ans plus tard, il est toujours fièrement arrimé à ses pilotis et continue de procurer du rêve à ses hôtes. «Un hôtel, c'est une famille. Quand les gens arrivent, il faut qu'ils soient mis à l'aise, soient rassurés, se sentent chez eux. C'est ça notre métier», glisse dans un sourire Antoine Chaumeron, directeur du cinq-étoiles de Monruz.



LE COLVERT Antoine Chaumeron, directeur du Palafitte (à gauche), et Nicolas Toussaint. Des goûts et de la couleur pour ce homard sur une polenta au saucisson neuchâtelois et bouillon à l'absinthe. (CHRISTIAN GALLEY)

Malgré l'existence éphémère que devait avoir le Palafitte, ce Basque qui a fait la majeure partie de sa carrière dans les grands hôtels de l'Arc lémanique, n'a pas hésité une seconde à se lancer dans cette nouvelle aventure. «Faire l'ouverture d'un tel établissement, ça ne pouvait être que génial. Bon, avec le stress

des préparatifs, j'ai perdu 10 kilos. Que j'ai repris», se marre ce grand amateur de foie gras et de canards.

«J'ai toujours aimé les canards. J'en ai une cinquantaine à la maison, en bois, en plâtre. Quand j'ai vu tous ces cygnes et ces canards sur les rives du lac, je me suis aussitôt dit qu'il faut

appeler le restaurant Le Colvert. C'était logique.» Compte tenu de la beauté des lieux et du niveau de l'établissement, il fallait que la cuisine ne dépareille pas.

Nicolas Toussaint, jeune toqué qui a notamment bossé chez Jean-Paul Jeunet à Arbois et Jean-Yves Drevet à la Maison

du Prussien, apporte ainsi depuis environ un an sa touche créatrice et son sens des associations de goûts à la cuisine authentique et raffinée du Palafitte.

Le demi-homard sur une polenta au saucisson neuchâtelois et bouillon à l'absinthe apporte un témoignage fort probant. Le plat est bien équilibré. Rien ne prédomine au niveau des saveurs des produits entrant dans sa composition. Poché avant son passage – sans assaisonnement – à la plancha en aller et retour, le crustacé offre une chair tendre et transparente, révélatrice d'une cuisson parfaite. Le saucisson neuchâtelois donne un caractère légèrement fumé à la polenta. Le bouillon de homard à l'absinthe rehausse quant à lui le goût du crustacé face à la polenta.

Un plat goûteux et subtil qui, escorté d'un blanc pas trop exubérant (lire ci-dessous), peut laisser penser que la marée monte jusque sur la terrasse. Magie des lieux oblige. /NBR

Le Colvert (hôtel Palafitte), route des Gouttes-d'Or 2, 2000 Neuchâtel, tél. 032 723 02 02; demi-homard sur une polenta au saucisson neuchâtelois, bouillon à l'absinthe (48 fr.); Domaine de Chambleau – pinot gris 2008 (52 fr. la bouteille); www.palafitte.ch

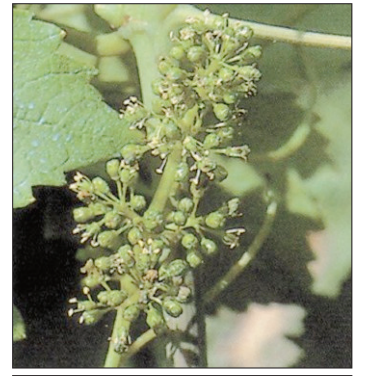

mignardises

Terroir et gastronomie à Enges

Sous l'égide de l'Office des vins et des produits du terroir, l'hôtel du Chasseur à Enges propose le 26 juin un repas placé sous le thème de «Où le terroir se m'Enges et se déguste». Les cinq plats composant le menu seront accompagnés des vins de la Cave Alain Gerber (Hauterive), lesquels seront commentés par le vigneron.

Route gourmande du Vully

La 9e Route gourmande du Vully permettra de partir à la découverte de la région, de sa cuisine et de ses vins le samedi 27 juin. Le traditionnel itinéraire (Praz - Môtier - Praz) sera jalonné de nombreux restaurants, boulangers et fromagers. Les vignerons-encaveurs feront quant eux déguster les crus du millésime 2008.

Festival Oenovidéo

Le 16e festival international Oenovidéo s'est récemment déroulé à Nuits-Saint-Georges. Une trentaine de films, dont «Key to reserva» de Martin Scorsese, de douze pays étaient en compétition. «Le vin des poètes» (Manuella Maury – TSR) a remporté trois trophées: long métrage, meilleures images et le prix partenaire pour la splendeur des prises de vues et les portraits attachants des vignerons

Dali au château de Pommard

Le château de Pommard se mue jusqu'au 15 novembre en galerie d'art en exposant une quarantaine d'œuvres sélectionnées parmi les sculptures et les gravures de la fondation Salvador Dali. L'exposition couvre l'ensemble de la vie et de l'œuvre de Dali. Elle illustre la fulgurance et le foisonnement de son imaginaire, la puissance d'expression des symboles et des mythes et l'énergie folle de sa vision. Sur la route des vacances ou le temps d'une escapade en Bourgogne, les visiteurs peuvent ainsi goûter en même temps aux émotions de l'art et du vin. /nbr

Un tendre mutant à la robe dorée

Créé dans les années 1930, le Domaine de Chambleau se trouve sur les hauteurs de Colombier. Ses vins ont longtemps constitué une des marques des Caves du Prieuré de Corcelles-Cormondrèche. Propriété de la famille Burgat depuis 1950, le domaine n'a cessé de grandir sous l'impulsion de Paul-Henri, puis de Henri-Louis, pour s'étendre actuellement sur 13 hectares. Louis-Philippe Burgat en assure l'exploitation depuis 2001. Son pinot gris



2008 a connu un important travail de dégrappage. Ceci a permis de maîtriser le rendement à 600 grammes par mètre carré, gage d'une très belle maturité. Une vinification avec macération pelliculaire lui confère une splendide robe jaune doré. Le nez offre de fines notes de miel et de terroir. Ronde et équilibrée, la bouche est racée et dotée d'un joli gras. Un vin ciselé et de belle persistance aromatique. /nbr

Passage au grill

● Votre première émotion gourmande, Nicolas Toussaint?

Vers 5 ans, un cake à l'orange fait à l'école. C'était une merveille. J'ai d'ailleurs toujours la recette. C'est probablement ce qui m'a poussé à faire autant de pâtisserie.

● Premier mets concocté avant d'entamer votre parcours professionnel?

Le même cake à l'orange. Je le faisais chaque fois qu'on allait en visite ou qu'on recevait des gens!

● Le cuisinier qui suscite en vous une profonde admiration?

Régis Marcon pour sa cuisine simple, pleine de sobriété. Il travaille énormément sur les champignons, un domaine que je connais très peu et qui attise ma curiosité. /nbr



le piano d'Antoine

La béarnaise, une liaison dangereuse

Vers 1830. Collinet, le cuisinier du Pavillon Henri IV à Saint-Germain-en-Laye a une

idée de génie: émulsionner du beurre fondu avec une réduction de vinaigre d'estragon. La sauce béarnaise pousse son premier cri. L'un des pairs de ce cher Collinet, au service de l'écrivain François-René de Chateaubriand, s'en sert pour relever un cœur de filet de bœuf, histoire d'avoir un truc facile à faire après avoir sué avec la sauce.

Difficile la béarnaise? Oui. A tel point que vous la manquerez sans aucun doute au premier de vos essais. Alors relaxez-vous en hachant quelques échalotes. Calmez-vous en écrasant des grains de poivre noir. Détendez-vous en mélangeant 2 dl de



bouillon corsé et autant de vinaigre d'estragon et de vin blanc. Méditez en regardant réduire le tout jusqu'à presque sec, à feu vif. Complétez la sensation de bien-être qui vous envahit en clarifiant dans une casserole 250 grammes de beurre. Constatez alors – calmement – que vous avez, d'un côté, la réduction tiède et de l'autre, le



beurre fondu encore chaud. Il faut maintenant émulsionner, un peu comme si vous vouliez mélanger le feu et l'eau. Vos sauveurs seront deux jaunes d'œuf, délicatement déposés dans la réduction, puis vigoureusement battus, tandis qu'un filet de beurre clarifié coule en continu dans votre casserole.

Une fois surmonté le piège



du «trop épais» grâce à un peu d'eau, une fois déjouté le traquenard du «trop chaud», synonyme d'œufs brouillés inconsommables, rajoutez dans votre béarnaise estragon et persil hachés... et servez vite! Car si la béarnaise est délicieuse, elle est surtout capricieuse.

ANTOINE DROUX

«LOOKING FOR ERIC»

Ken Loach rappelle Cantona dans la surface de réparation

Ken Loach dirige Eric Cantona dans «Looking for Eric». Le réalisateur a trouvé le moyen de conjuguer son amour du football avec son attachement à la classe ouvrière. Confessions d'un fidèle de la 6e division anglaise...

CHRISTIAN GEORGES

Ken Loach, le football devait bien intervenir un jour ou l'autre dans votre cinéma...

Mon scénariste Paul Laverty et moi avions envisagé cela depuis très longtemps. Puis il y a eu cet appel stupéfiant d'Eric Cantona. C'est comme si on demandait à un catholique s'il voulait rencontrer le pape! Nous nous sommes vus et Eric nous a parlé de son rapport aux fans. Finalement, Paul a trouvé cette astuce: croiser la carrière d'un Eric encore auréolé de gloire et la trajectoire déclinante d'un autre Eric, le postier anonyme inventé pour le film.

Quand vous allez au stade voir jouer Bath, un club de 6e division, est-ce en tant qu'amateur de football ou en tant que supporter?

En tant que supporter du club de la région où j'habite depuis 30 ans. Si le match est bon, tant mieux, mais l'important est que le club gagne! Je préfère me trouver au stade que de voir un match à la télévision. Autrefois, j'aimais bien Fulham (réd: un club entraîné maintenant par Roy Hodgson).

Plus que la religion, le football n'est-il pas devenu l'opium des travailleurs?

On pourrait le dire. Mais d'un autre point de vue, on acquiert un très fort sens de la solidarité et de la commu-

nauté dans les gradins. La religion enseigne que notre récompense viendra au paradis, alors à quoi bon lutter sur terre? En football, on en appelle à l'esprit communautaire et aux encouragements dans l'instant: cela fait une différence si on soutient l'équipe pour parvenir à un résultat. Et il y aurait une révolution si l'on fermait les stades.

Qui a eu l'idée de faire de Cantona le protecteur de la classe laborieuse?

A moins d'être partisan d'un club très hostile à Manchester United, on était obligé de l'admirer en tant que footballeur. Il était génial, avec sa grâce, son authenticité et sa spontanéité. Je suis allé voir un match de la Ligue des champions en sa compagnie: le public s'est mis à chanter des hymnes à Cantona alors qu'il a pris sa retraite il y a 12 ans! Maintenant, la personnalité publique de Cantona est assimilée à cette espèce de «philosophe» français: la bonne blague! Mon scénariste s'est servi des entretiens qu'il a eus avec le vrai Eric, de ses réflexions sur le jeu, l'esprit d'équipe. Il a ensuite inventé des sentences philosophiques, qui jouent avec l'image publique de Cantona et ses sentiments personnels.

Quel jugement portez-vous sur Cantona acteur?

Il est bon! Le regard droit, direct, il croit à ce qu'il dit. On sent que ça vient des tripes.

«Looking for Eric» est peut-être votre film le plus optimiste. Un choix conscient?

Oui. On dit qu'une comédie est une tragédie avec une fin heureuse... Il aurait été possible de faire plonger le person-



SOLIDAIRES Le postier (Steve Evets) retrouvera sa joie de vivre grâce à son idole (Eric Cantona). (FILMCOOP)

nage d'Eric Bishop. On a préféré tirer vers la comédie, notamment grâce à ses rapports avec ses collègues de travail.

Votre chef opérateur Barry Ackroyd dit que vous installez toujours la caméra le plus loin possible des acteurs. Pourquoi?

D'abord parce que cela donne des plans mieux composés, selon moi, vu les objectifs utilisés. Placer la caméra ainsi permet aux acteurs de mieux interagir. C'est moins agressif. Par l'observation à distance, on comprend mieux le drame qui se joue. Il faut laisser de l'espace pour le jeu, pour croire à ce que font les personnages. Plus la technologie intervient, moins il est facile pour les acteurs d'être convaincants. /CHG

Neuchâtel, Apollo 3; La Chaux-de-Fonds, Scala 2

Le beau rêve du postier

Des dizaines de lettres non ouvertes s'échappent d'un tiroir chez Eric Bishop: il se trouve qu'il exerce le métier de postier. A vingt ans à peine, il s'enfuit, abandonnant Lily qu'il aime et sa fille née trop vite. Aujourd'hui il se débat avec deux beaux-fils, «dons» de sa deuxième femme partie, qui se comportent comme d'affreux jojos. Eric est déprimé. La fraternité de ses copains de travail ne suffit pas à maintenir son sourire.

«Quel est ton plus beau but?» Un autre Eric, Cantona, répond: «Une passe... à Giggs». C'est qu'Eric B., supporter de Manchester United, organise dans la seule chambre ordonnée de son appartement un culte admiratif pour son idole le footballeur. Eric va le soutenir au point de lui ordonner de changer d'habitudes. Mais Cantona n'est pas Cantona: Cantona joue le Cantona de l'imagination de Bishop. Et cela fort bien. Eric B. retrouve humour et joie de vivre.

Le scénario, un instant poussif, introduit une histoire d'arme de main à cacher: un des beaux-fils est dans le coup. Ken Loach, qui passe pour le dernier des marxistes encore en activité dans le cinéma, surmonte cet obstacle. Il n'oublie pas le côté social de son regard ici ironique et souvent tendre. Des dizaines de postiers porteurs de masques à la ressemblance sonnent la charge contre le truand. Bishop était et est trop pauvre pour aller au stade. La condition sociale n'est pas oubliée. Il lui reste son rêve. Ce rêve est beau! /Freddy Landry

«JUSQU'EN ENFER»

Le grand capital en «gore»



CHRISTINE Une employée de banque en mauvaise posture. (UIP)

Présenté hors compétition en nocturne à Cannes, le treizième long métrage de Sam Raimi constitue une manière de retour aux sources, qui renoue avec le mélange d'humour corrosif et d'humeurs «gore» caractérisant les débuts du réalisateur de la trilogie «Spiderman». Présenté à la sauvette sur la Croisette, en 1982, dans une section parallèle, l'art hybride d'«Evil Dead» avait ravi ou dégoûté les critiques présents dans la salle.

Faux film fauché, «Jusqu'en enfer» retrace les tribulations de Christine Brown (Alison Lohman), une jeune et charmante employée de banque californienne chargée d'accorder des prêts immobiliers. Pour complaire à son supérieur, elle refuse d'accorder un délai de paiement supplémentaire à une vieille gitane en passe d'être expulsée de sa baraque. Hargneuse, la débitrice lui jette un sort. Pendant trois jours, la pauvre Christine va vivre un enfer plutôt répugnant...

Sur fond de crise des «subprimes», Raimi brocarde le rêve américain qui a viré au cauchemar que l'on sait! Avec un entraînement communicatif, le cinéaste pointe l'avidité et l'égoïsme des fonctionnaires à la solde du grand capital, qu'il prend plaisir à bombarder de toutes les déjections possibles. A la longue, ce jeu de massacre un peu infantile finit toutefois par lasser et l'on se prend à rêver à ce qu'en aurait fait un Joe Dante. /vad

Neuchâtel, Rex; La Chaux-de-Fonds, Eden: 1h39

AGENDA

espace = réduction de Fr. 5.- sur présentation de la carte Club espace

BEVAIX

>Expositions
Auberge du Plan-Jacot
Exposition Laurent Pheulpin.
Photographies énigmatiques.
Me-di, 9h-22h. Jusqu'au 01.07.

Galerie Jean Devost
Accrochage d'œuvres.
Jusqu'au 14.06, 13h-18h.

BOUDRY

>Exposition
La Passade
Albeiro Sarria. Peintures.
Ma-ve 15h-18h et les soirs de représentations. Jusqu'au 28.06.

>Musée
Musée de l'Areuse
«Philippe Suchard, le tour du monde en 160 jours». Ma-di 14h-17h45. Jusqu'au 29.11.

BUTTES

>Musée
Musée La Mémoire du Sel

Le sel des océans jusqu'à nous.
Exposition temporaire: «Faux sel et galères: misère de l'or blanc».
Le premier dimanche de chaque mois, 14h30-17h30 ou sur demande au 032 861 45 83. Jusqu'au 30.09.

CERNIER

>Concert
«Et si demain...»
La grange aux concerts. Par Val-de-Ruz Théâtre. Musique Serge Broillet. Mise en scène Dominique Bourquin.

COLOMBIER

>Musée
Musée militaire et des toiles peintes
Ma-ve 14h-17h. Visite guidée du château, premier di du mois, 15h.

CORCELLES /NE

>Exposition
Galerie Arcane
Christine von Büren, peinture, Paul Boegli, aquarelle, Elisabeth Kolly-Boller,

peinture. Ma-ve 17h30-19h. Sa 14h-17h. Jusqu'au 04.07.

CORTAILLOD

>Exposition
Galerie Jonas
Denise Emery, tapisseries et xylographies.
Me-sa 14h30-18h30. Di 14h30-17h. Du 14.06 au 12.07.

COURTELARY

>Exposition itinérante
Tony Marchand
Centre communal. «La vie de tous les autres». Dessins récents et crayons pour travailler en route.
Di 14.06, 11h-14h. (Paula Oppliger Mahfouf, chants berbères, 11h-14h).

FLEURIER

>Expositions
Galerie Ame Couleur
Anim'art. Dominique Cosandey, Claude Genoud, Jérôme Gremaud, Blaise

Mulhauser, Jacques Rime.
Je-ve 14h-18h. Sa 10h-17h ou sur rdv. Jusqu'au 29.08.

HAUTERIVE

>Expositions
«La Villa»
Domaine de Champrevéves. Exposition de 30 artistes. Sculpture, peinture, photo, céramique. Tous les jours, 14h-20h.

Galerie 2016
Exposition «Huit lustres et belle lurette». 40 ans de la galerie.
Me-di 15h-19h. Jusqu'au 14.06.

LE LANDERON

>Musée
Fondation de l'Hôtel de Ville
«Vignerons et maraîchers». Exposition photos et outils des travaux de la terre du Landeron. Exposition complète dès le 13.06. Sa-di 14h30-17h30 (groupe des 15 personnes sur Rdv). Jusqu'au 30.11.

MALVILLIERS

>Astronomie
Soirée d'observation publique
Hôtel de la Croisée.
Uniquement en cas de beau temps. Ve 12.06, dès 22h.

LA NEUVEVILLE

>Musée
100 ans de photographie
Musée d'Histoire.
Exposition d'anciennes photographies de Victor Beerstecher et Alfred Acquadro, sur le thème des classes d'école, écoles, pensionnats et institutions de La Neuveville.
Di 14h30-17h30. Jusqu'au 01.11.

LE NOIRMONT

>Exposition
Ancienne église
Art verrier contemporain.
Je-di 14h-16h.

LA SAGNE

Musée régional
Histoire du village et du canton.
Chambre neuchâteloise. Salle dédiée à Oscar Huguenin. Ancienne horloge du clocher du temple. Jusqu'au 21.12. Ouvert chaque 1er dimanche du mois, 13h30-17h ou sur rdv.

SAINT-IMIER

>Exposition
Centre de culture et de loisirs
Exposition «Taillé sur mesure».
Par les élèves de l'école primaire de Saint-Imier. Me-ve 14h-18h. Sa-di 14h-17h. Jusqu'au 21.06.

VILLERET

>Exposition itinérante
Tony Marchand
Devant le bureau communal.
«La vie de tous les autres». Dessins récents et crayons pour travailler en route.
Ve 12.06, 17h30-20h. (Martin Goulash Trio, 17h45-18h45).



ÉROSION DU SOL

Plus de 700 photos suisses publiées sur internet

Le public peut découvrir sur internet les multiples facettes de l'érosion du sol. Un chercheur de l'institut agroscope de Reckenholz-Tänikon (ZH) y a publié plus de 700 photos prises dans des champs du canton de Berne. L'érosion représente un problème sérieux qui entraîne la perte annuelle de 840 000 tonnes de terre sur les parcelles de grandes cultures. Le téléchargement est gratuit. /ats

ART CONTEMPORAIN

A Venise, la Biennale se veut d'humeur taquine et joyeuse

La Biennale de Venise n'a jamais été aussi étendue. Elle est aussi plus joyeuse et plus légère, belle et pleine d'humour. Petite virée dans la Sérénissime.

VÉRONIQUE RIBORDY

Comment le monde a-t-il changé en deux ans? On se souvient de la Biennale de Venise de 2007, sombre et cérébrale, reflet d'un monde déchiré entre guerres et terrorisme. A la sévère vision de l'américain Robert Storr a succédé celle légère et presque joyeuse de l'Allemand Daniel Birkbaum. Son exposition de l'Arsenal s'intitule «Fare Mundi» (Construire des mondes) et est censée refléter non seulement le meilleur de la création actuelle, mais aussi montrer comment chaque créateur contribue à enrichir notre perception du monde. Ce commissaire de 46 ans a choisi de faire respirer les œuvres, créant de vastes espaces à l'évidente beauté, telle la galaxie de l'Argentin Tomas Saraceno ou les rayons lumineux de Lygia Pape.

Les femmes y tiennent largement leur place. Une des plus remarquables, la Camerounaise Pascale Marthine Tayou, joue avec les codes d'un village africain, mêlant installation et vidéo.

Deuxième point fort, les pavillons nationaux dans les Jardins où la Biennale a gardé



BIENNALE Parmi les œuvres incontournables, cette création de Goshka Macuga, artiste polonaise établie à Londres. (KEYSTONE)

son caractère nationaliste typique du 19e siècle. Le pavillon suisse met en valeur les grandes aquarelles silencieuses de Sylvia Bächli, une artiste déjà bien connue à l'étranger, elle a entre autres exposé au centre Pompidou. Il faut se donner du temps pour entrer dans le monde délicat de l'Argovienne. Or le temps, c'est généralement ce qui manque à la Biennale.

D'autres misent sur l'exposition coup de poing. La France propose une unique installation,

«Métal et poudre de diamant», de Claude Lévêque. Un pavillon aussi très fréquenté par les Suisses puisque son commissaire est Christian Bernard, directeur du Musée d'art moderne et contemporain à Genève.

Lion d'or du meilleur pavillon, l'Amérique avec Bruce Nauman, un artiste révélé il y a plus de trente ans à la Documenta de Kassel. Pour s'amuser au jeu de la découverte, il faut pourtant préférer une virée chez les Russes ou les

Scandinaves, qui n'ont peur de rien, surtout pas du mauvais goût.

En ville c'est la folie. Les nations exclues des Jardins squattent palais et églises. La Suisse, par tradition, offre une deuxième exposition à l'église toujours consacrée de San Stae sur le Grand Canal. Cette année, le Genevois Fabrice Gygi a dû proposer trois projets avant d'être agréé par le Vatican et les monuments historiques. Depuis que Pipilotti a fait danser des

Ce commissaire a choisi de faire respirer les œuvres, créant de vastes espaces à l'évidente beauté, telle la galaxie de l'Argentin Tomas Saraceno ou les rayons lumineux de Lygia Pape

femmes nues sur les voûtes, rien ne va plus pour les malheureux artistes suisses. L'«Economat» de Gygi, un ensemble de cages métalliques vides, semble parachuté dans un espace trop grand pour lui. On se console à la splendide Fondation Querini Stampaglia avec les objets de la Palestinienne Mona Hayoum mêlés aux collections. /VRI-*Le Nouvelliste*

Venise, jusqu'au 22 novembre, www.labiennale.org



L'avis du directeur de musée

Bernard Fibicher, directeur du Musée des beaux-arts de Lausanne

■ **En résumé** Bonheur et sécurité. Une Biennale très sécurisante. L'exposition de Birkbaum à l'Arsenal est de très bon niveau, bien mise en scène. Mais peu d'œuvres me provoquent ou me mettent mal à l'aise. C'est pour moi un manque important.

■ **Les moins** Le pavillon italien, un scandale et une catastrophe incompréhensibles dans la mesure où cet accrochage ne tient aucun compte d'une centaine d'années de Biennales.

■ **Ma plus grosse déception** Le pavillon américain où Bruce Nauman, cet artiste remarquable, est présenté comme un sculpteur classique et académique.

■ **Les plus** Le pavillon néerlandais de Fiona Tan, excellente artiste qui présente d'excellentes œuvres. La Palestinienne Mona Hatoum à la Fondation Querini Stampaglia. Une exposition où il faut découvrir les œuvres, «Infinitem» au Palais Fortuny, très beau, on ne sait pas où se termine la mise en scène et où commence le hasard, le négligé. Le contraire du style de Daniel Birkbaum à l'Arsenal. Une découverte qui fait plaisir: le pavillon mexicain de Teresa Margolles.

■ **Des artistes à suivre?** Rosa Barba, une jeune Sicilienne qui promet beaucoup. Daniel Birkbaum a choisi de présenter ses vidéos dans le Palais des expositions. Par le passé, la Biennale m'a permis de confirmer des choix, comme avec l'Indienne Nalini Malani présente à Venise en 2007 et que je vais exposer à Lausanne. Mais Venise permet aussi de faire des découvertes. C'était le cas avec la Finlandaise Falla Tykkä, exposée ensuite à Berne. /vri

Les amis du Musée des beaux-arts de Lausanne proposent un voyage à la Biennale de Venise avec Bernard Fibicher du 5 au 8 novembre. Renseignements: amisdumuseelausanne@bluewin.ch



L'avis du découvreur

Jean-Paul Felley, codirecteur du Centre culturel suisse

■ **En résumé** Une bonne Biennale même si cela n'atteint pas l'intensité de la Biennale d'Harald Szeeman en 1999 qui reste pour moi un modèle. Moins d'argent, ce qui est une bonne chose.

■ **Les moins** Le pavillon italien, une catastrophe réactionnaire aux relents fascistes. Le pavillon américain, avec Bruce Nauman, pour moi le plus grand artiste vivant. En sortant, j'avais l'impression d'avoir vu la rétrospective d'un artiste mort, tout paraissait anesthésié. Heureusement, il présente dans deux autres lieux de Venise des pièces nouvelles et très fortes.

■ **Les plus** Le pavillon suisse avec Sylvia Bächli. Pas de surenchère chez elle, tout est donné en finesse. Quant à Fabrice Gygi, il avait fait deux fortes propositions qui ont été rejetées. La Confédération devrait arrêter tout de suite d'utiliser San Stae. Les artistes ne peuvent pas travailler, ce n'est pas honnête.

■ **Mes coups de cœur** Le pavillon hollandais avec Fiona Tan, sa vidéo du voyage est passionnante; le pavillon tchèque de Ronan Ondak traversé par la nature, on perd la notion du dehors et du dedans; le pavillon portugais avec les vidéos de Joao Maria Gusmao et Pedro Paiva; les Scandinaves, cet appartement d'un collectionneur rend bien l'air du temps. C'est aussi une bonne réponse à la Pointe de la douane, ce truc catastrophique de François Pinault.

■ **Les artistes à suivre** Il y a deux ans, nous avons eu un coup de foudre pour le Slovène Tobia Putrih qu'on a ensuite présenté à Attitudes à Genève. On travaille déjà avec les Suisses Bächli et Gygi, ou avec Tomas Saraceno, A l'Arsenal cette année, j'ai remarqué la machine à projeter de Simon Starling. Évidemment, j'aimerais aussi présenter Bruce Nauman... /vri

Les amis du Centre culturel suisse de Paris proposent un voyage à la Biennale de Venise avec Jean-Paul Felley et Olivier Kaeser du 6 au 8 novembre. Renseignements: ccs@ccs-paris.com

AFFAIRE STERN

«La haine nue» de Cécile B.



GENÈVE Le fourgon cellulaire arrivant au Palais de justice. (KEYSTONE)

Le deuxième jour du procès de Cécile B., hier, devant la Cour d'assises à Genève a été marqué par les révélations de son expertise psychiatrique. L'expert qui a examiné la meurtrière présumée du banquier Edouard Stern, estime que Cécile B. vit dans le déni de la réalité et ne supporte pas l'idée d'abandon. Ce n'est que le 28 février 2005, alors que le couple se livre à des jeux sexuels dans l'appartement genevois d'Edouard Stern, que Cécile B. «ouvre enfin les yeux». Elle s'aperçoit que c'est fini entre eux et ses moyens de défense tombent. Ils laissent alors place «à la haine nue», a expliqué le psychiatre. Aux yeux du professeur, sur le plan psychiatrique, le geste commis par Cécile B. peut être qualifié de «crime d'amour».

Ce deuxième jour d'audience a aussi mis en lumière l'enfance malheureuse de Cécile B. La meurtrière a souvent pleuré à chaudes larmes à l'évocation de ses souvenirs. Son père a des mœurs sexuelles débridées qu'il ne cache pas à ses enfants. Cécile B. aurait aussi subi des attouchements de la part de son père et aurait été violée par un oncle. Elle fait un séjour en hôpital psychiatrique à l'âge de 17 ans. Le procès se poursuit aujourd'hui avec le visionnement probable de la reconstitution du meurtre et l'audition de divers témoins. /ats

En bref

■ CINÉMA La Suisse représentée à Docu.arts

Quatre documentaires suisses seront projetés ces prochains jours au Docu.arts International Festival for Film on Art à Amsterdam. /ats

■ TRADITION Naples fête les 120 ans de la pizza Margherita

Hier, une centaine de figurants ont sillonné la ville en costumes d'époque pour célébrer les 120 ans de la Margherita. C'est Marguerite de Savoie qui aurait demandé en 1889 à un fameux pizzaiolo d'assouvir la faim du peuple. Le cuisinier créa une pizza aux couleurs de l'Italie unifiée: vert (basilic), blanc (mozzarella) et rouge (tomate). /ats

■ PARIS Le rappeur Joey Starr en garde à vue

Le rappeur Joey Starr fait l'objet d'une plainte selon laquelle il aurait attaqué à coups de hache un véhicule à bord duquel se trouvaient cinq personnes. Le chanteur du groupe NTM avait déjà été condamné en février pour des violences conjugales. /ats



KEYSTONE

FOOTBALL

Ronaldo débarquerait au Real pour 142 millions

L'attaquant de Manchester United Cristiano Ronaldo va être transféré au Real Madrid pour environ 142 millions de francs (93 millions d'euros), quelques jours après la venue de Kakà, pour près de 100 millions de francs. Le club proposerait à la star portugaise, 24 ans, un contrat de cinq ou six ans avec un salaire net annuel allant jusqu'à dix millions d'euros. /si

LA QUESTION DU JOUR

Ronaldo et Kaka valent-ils les 240 millions de fr. que le Real Madrid est prêt à payer?

VOTEZ par SMS en envoyant DUO REA OUI ou DUO REA NON au numéro 543 (Fr. 0.30/SMS) ou par internet sur le site www.arcinfo.ch

RÉAGISSEZ à la question du jour via notre site internet www.arcinfo.ch

L'EXPRESS L'Impartial

BASKETBALL

«Impossible de rester»

Thibaut Petit va rejoindre Monthey en LNA masculine après trois ans et demi d'un excellent travail à Université. L'entraîneur Belge (29 ans) a vécu de très belles choses à Neuchâtel et la crise traversée par le club n'effacera pas tout. Mais la confiance avec le président Jelmi est rompue et toute collaboration était devenue impossible.

PATRICK TURUVANI

En poste à Université depuis janvier 2006 (LNA féminine), Thibaut Petit (29 ans) a paraphé mercredi un contrat avec Monthey (LNA masculine) pour une saison avec option pour un exercice supplémentaire. Le technicien belge – qui est parti aujourd'hui en Espagne se ressourcer en famille pendant dix jours – a vécu de très belles choses à Neuchâtel. Il assure que la crise traversée par le club (avec notamment la perte du sponsor principal, lire notre édition du 10 juin), si elle précipite son départ en Valais, n'effacera pas tous ses souvenirs.

Avec Université, le Liégeois a remporté un titre de champion de Suisse (2007), deux Coupes de la Ligue (2008-2009) et deux Coupes de Suisse (2008-2009). Il a également atteint les seizièmes de finale de l'Eurocup en 2009 dès sa deuxième participation. Il était entraîneur principal de l'équipe fanion en LNA et responsable du centre de formation (équipe en LNB).

Selon l'ultimatum fixé par la Ligue nationale, le club neuchâtelois a jusqu'à lundi matin à 8h pour inscrire zéro, une ou deux équipes pour 2009-2010.

Thibaut Petit, que gardez-vous de votre passage à Neuchâtel?

J'ai vécu ici trois ans et demi

de ma vie exceptionnels, avec une belle évolution sportive et également humaine en ce qui me concerne. Je n'oublierai jamais certaines rencontres, et je ne veux surtout pas les oublier. Au-delà des seuls résultats, Uni a toujours progressé dans un esprit de famille. J'ai commencé devant 35 personnes au Mail et j'ai fini devant 1350 personnes à la Riveraine! On a grandi avec nos supporters, et c'est quelque chose qui restera en moi. C'était des moments très forts et intenses. J'ai d'ailleurs reçu beaucoup de messages de soutien.

Vous avez pourtant signé à Monthey. Pourquoi?

Ce n'est pas moi qui ai décidé de partir... Ou plutôt, je pars parce que les conditions à Uni ne sont plus les mêmes qu'il y a un mois, la donne est différente. Si j'avais eu la certitude d'avoir une équipe compétitive et qui joue la Coupe d'Europe, je serais encore là, c'est certain. Uni est mon club de cœur...

Mais?

J'ai passé beaucoup de très bons moments avec le président (réd: Jean-Philippe Jelmi), mais, aujourd'hui, la perte de confiance est totale et il vaut mieux se séparer. Même si c'est difficile, car c'est une issue à laquelle je ne m'attendais pas du tout. La preuve, j'ai encore refusé il y a un mois une proposition émanant d'un club français de première division féminine, qualifié pour l'Eurocup, car le président m'avait affirmé qu'Uni allait continuer à grandir...

Pour beaucoup de monde, c'est un énorme gâchis...

Oui, mais je n'y peux rien. J'ai reçu des appels de gens qui me disaient: mais pourquoi tu nous a fait ça? Cela me fait mal. Il ne faut pas inverser les rôles.



THIBAUT PETIT Le Belge serait resté à Université s'il avait eu la certitude d'y coacher encore une équipe compétitive.

(ARCHIVES DAVID MARCHON)

Je le répète, je m'en vais parce qu'il ne m'était plus possible de rester. Si je n'avais pas reçu d'offres de Monthey ou d'ailleurs, je serais tout simplement rentré en Belgique. Je ne voulais pas d'une année de transition. Là, c'est vrai, j'ai pensé à moi, à ma famille, à notre avenir... Mais il n'y a pas que moi non plus, je pense aussi aux joueuses, à mon assistant Benjamin Deby, au kiné Jean-Philippe Darquenne, au docteur Alain Perrenoud... Il ne faut pas oublier ces gars-là.

A Monthey et avec des hommes, le challenge sera nouveau!

En fait, il s'agit plutôt d'une sorte de retour aux sources. J'ai commencé ma carrière en Belgique dans le basket masculin, comme assistant en D2 puis comme coach en D1, à Huy. J'ai ensuite bifurqué vers le féminin au Dexia Namur (réd: où il a coaché en Euroleague) puis à Université. Mais, au fond de moi, mon ambition a toujours été de retourner dans le mascu-

lin. Il ne faut pas se mentir, le basket des garçons est beaucoup plus médiatique, il ouvre plus de portes sur un CV et offre davantage de structures professionnelles – et donc de places de travail – que celui des filles.

Les filles, alors, c'est fini?

Il ne faut jamais dire jamais! Si je retrouve un projet ambitieux avec la Coupe d'Europe, pourquoi pas. L'Eurocup reste une compétition exceptionnelle et une belle expérience.

Qu'est-ce qui vous a plu du côté de Monthey?

C'est un club très familial qui parle beaucoup de formation et veut se lancer là dedans. Je n'ai pas envie, aujourd'hui, d'entraîner douze mercenaires. Avec trois pros, quelques semi-pros et des jeunes, je retrouverai la même formule qu'à Neuchâtel et cela me convient parfaitement. Et puis, la réputation de Monthey n'est plus à faire. C'est une ville, une région, un public de basket! /PTU

FOOTBALL

Schürmann devrait signer

Ce qui était dans l'air depuis peu (lire notre édition d'hier) semble devenir beaucoup plus qu'une rumeur. Sauf incident de dernière minute, Pierre-André Schürmann sera le prochain entraîneur de Neuchâtel Xamax. «Si nous avons fait la demande à l'ASF, son employeur, c'est que nous sommes arrivés à un accord avec lui», sourit le président des «rouge et noir», Sylvio Bernasconi.

L'Association suisse de football a donc le dernier mot dans ce dossier, mais elle ne devrait pas mettre des bâtons

dans les roues de celui qui est encore l'entraîneur de l'équipe de Suisse des M21. «Cela devrait être officialisé demain (réd: aujourd'hui) à midi», avance un Sylvio Bernasconi raisonnablement optimiste. «Et si ça ne joue pas avec l'ASF, je me remettrai en chasse.»

L'arrivée de Pierre-André Schürmann tombe à pic, car les Xamaxiens reprendront l'entraînement lundi matin, à la Maladière. «Si je devais ne pas avoir de coach lundi, je donnerais moi-même le premier entraînement», rigole

Sylvio Bernasconi. Plus sérieusement, le Valaisan débarquerait à la Maladière avec son staff. «Une de mes exigences était de conserver notre entraîneur des gardiens, Florent Delay», reprend le président.

La suite? Neuchâtel Xamax est toujours à la recherche d'un milieu droit et d'un attaquant. «Il n'y a pas le feu», conclut Sylvio Bernasconi. Quant à Jean-Michel Aebly, il devrait «certainement» retrouver les M21, qui militent en deuxième ligue interrégionale. /FTR



PIERRE-ANDRÉ SCHÜRMAN Si l'ASF donne son aval, le Valaisan prendra place sur le banc xamaxien. (KEYSTONE)



ARCHIVES RICHARD LEUENBERGER

LIGUE NATIONALE Meijer candidat au conseil d'administration

Lors de la séance de la Ligue nationale, qui s'ouvrira aujourd'hui à Arosa, Marius Meijer sera candidat au conseil d'administration de cet organe faïtier. Le président du HCC est appelé à représenter la LNB dans cette instance. /jce

HOCKEY SUR GLACE

Beau succès comptable et d'estime pour le HCC

Le HCC a expédié son assemblée générale ordinaire, très courue, en 90 minutes. Un nouveau membre du conseil d'administration a été nommé, les comptes approuvés et la nouvelle équipe présentée.

JULIÁN CERVIÑO

Marius Meijer, qui pensait que la grande salle de l'hôtel des Endroits ne serait pas assez grande pour accueillir tous les actionnaires du HCC, a failli gagner son pari. Toutes les places assises ont été prises par les 145 actionnaires présents (80 233 actions pour 240 299 francs) à l'assemblée générale ordinaire du HCC.

■ Les comptes

Comme annoncé, le HCC a réalisé un nouveau bénéfice lors du dernier exercice pour un total de charges de plus de quatre millions de francs. L'excédent de recettes se monte à 51 316,19 francs (10 000 de plus qu'en 2008). Ce bon résultat comptable est dû à l'augmentation des recettes de matches (de 1 075 111 à 1 235 395 francs), dont 1000 abonnés. Mais aussi, et surtout, à l'évolution des produits annexes (loges, buvettes, Puck club). La business-logs a rapporté plus de 565 000 francs. Son coût (713 000 francs) est pratiquement amorti. Le Puck club a contribué à cette progression en fournissant 200 000 francs. Un exploit pour ces bénévoles.

■ Dettes effacées

«Nous ne traînons plus de casseroles», affirme Patrick Haldimann, trésorier du HCC. Autrement dit, mis à part les créances courantes, le HCC n'a plus de dettes. Le club des

Mélèzes doit encore rembourser un prêt de la commune de 200 000 francs pour la construction de la business-logs. «Il sera certainement remboursé avant le début de la saison», assure le caissier. Avec l'augmentation du capital-actions à 624 000 francs, les Abeilles pourront butiner sans arrière-pensée. Les comptes ont été approuvés sans réserve et à l'unanimité.

■ Budget raisonnable

Le budget pour la nouvelle saison est toujours de 2,8 millions de francs. Pourtant, il pourrait être porté à quatre millions si l'on se base sur les comptes. «Il est plus raisonnable de tabler sur un montant pour la saison régulière de 2,8 millions», tempère Pascal Moesch, membre du conseil d'administration. «Les play-off sont comptabilisés à part.»

■ Nouveau membre

Sandro Camarda, vice-président du mouvement juniors, a intégré le conseil d'administration. Ce comité sera désormais composé de six membres: Marius Meijer (président), Rodolphe Cattin (vice-président), Marc-André Oltramare (secrétaire), Pascal Moesch, Nicolas Marmagne et Sandro Camarda.

■ Juniors

Le président du mouvement juniors, Patrick Barberon, a tiré un bilan positif de la saison écoulée. Tout en regrettant la non-promotion des novices top en novices élites. Ce sera de nouveau le principal objectif pour cette équipe en 2009-2010. Ce team sera renforcé par les anciens minis, brillants durant l'exercice 2008-2009. «Même si certains ont décidé d'aller voir si l'herbe est plus



CONSEIL D'ADMINISTRATION DU HCC De gauche à droite, derrière: Sandro Camarda, Nicolas Marmagne, Marc-André Oltramare. Assis: Pascal Moesch, Rodolphe Cattin, Marius Meijer. (CHRISTIAN GALLEY)

verte ailleurs, nous remercions ceux qui nous sont restés fidèles», souligne-t-il. «Je tiens aussi à souligner la bonne qualité de notre formation, digne d'un club professionnel. L'image donnée par notre première équipe vaut son pesant d'or pour nos juniors.»

■ Nouveau logo

Le HCC a présenté hier son nouveau logo pour son 90e anniversaire. Un nouveau maillot a aussi été confectionné. Les festivités pour ce jubilé seront présentées ultérieurement (le 2 juillet). Il faut déjà retenir la date du 22 août, journée festive et de gala (tente, match et diverses animations).

■ Coup de gueule

Dans les divers, un membre de l'assemblée, Marc von Bergen, a lancé: «Je trouve regrettable qu'aucun représentant de la commune de La Chaux-de-Fonds ne soit présent. Notre club mobilise tout de même 10% de la population à chaque match.» L'assemblée a approuvé

en acclamant. Les dirigeants ont regretté cette absence, tout en précisant que les représentants du Conseil communal s'étaient excusés.

■ Sécurité

Autre sujet qui fâche: la sécurité. Une séance avec la commission de sécurité du canton est prévue mercredi prochain. Les dirigeants du HCC confirment leur position en refusant toutes taxes supplémentaires sur la sécurité.

■ Reprise un dimanche

Gary Sheehan a présenté sa nouvelle équipe et son staff. La reprise de l'entraînement est programmée un dimanche (le 2 août). Le premier match amical aura lieu à Yverdon le 8 août contre un club kazakh. Il sera précédé par un match interne le 6 août. Le championnat de LNB commencera le 11 septembre (à Ajoie) et devrait ressembler à celui de cette saison. Seuls les matches contre les M20 devraient être supprimés. /JCE

Union Neuchâtel organise une journée de détection demain

Union Neuchâtel Basket organise une journée de détection pour les joueurs intéressés à rejoindre les contingents de LNB (entraîné par Stéphane Neff), Elite 8 ou juniors, samedi 13 juin de 14h à 16h à la Maladière (4e étage). /ptu

En bref

■ TENNIS

Cristian Villagran sort Stéphane Bohli à Lugano

Cristian Villagran (ATP 385) poursuit son chemin au Challenger de Lugano (terre battue, 85 000 euros). L'Argentin s'est qualifié pour les quarts de finale en battant le Genevois Stéphane Bohli (ATP 184) 7-6 (8-6) 6-4. Il affrontera aujourd'hui un autre qualifié, l'Italien Andreas Arnaboldi (ATP 297), vainqueur 6-4 6-4 du Français Josselin Ouanna (ATP 120), dernier tombeur de Marat Safin à Roland-Garros. /ptu

■ CYCLISME

Valverde détrône Evans au Ventoux

L'Espagnol Alejandro Valverde (Caisse d'Epargne), désormais installé aux commandes du Dauphiné, a offert la victoire dans la 5e étape au Polonais Sylwester Szmyd (Liquigas), qui s'est imposé jeudi au sommet du Ventoux. Cadel Evans a ainsi perdu son maillot jaune. /si

■ FOOTBALL

Trente mille francs d'amende pour Young Boys

La Commission de discipline de la Swiss Football League a infligé une amende de 30 000 francs aux Young Boys. A la suite du coup de sifflet final entre Young Boys et Neuchâtel Xamax (0-0), le 23 mars dernier, l'arbitre Jérôme Laperrière avait été touché à la tête au moment d'entrer sous le tunnel conduisant aux vestiaires. L'objet provenait d'un secteur des supporters de Young Boys, avait conclu l'enquête. Touché au menton, l'arbitre avait dû être soigné. Outre l'amende, les Young Boys devront également évoluer avec une partie de leur stade fermée au public lors du premier match de la saison prochaine. Les Young Boys ne feront pas recours contre cette décision. /si

EN VRAC

Course à pied

TransEurope Footrace

54e étape, Jokkmokk - Gällivare (Su, 94 km): 1. Rainer Koch (All) 8h22'29". Puis: 10. Christian Fattou (S) à 1h44'17". Général: 1. Rainer Koch 31h07'04". Puis: 17. Christian Fattou à 122h31'14".

Cyclisme

Critérium du Dauphiné Libéré, cinquième étape, Valence - Mont Ventoux (154 km): 1. Sylwester Szmyd (Pol. Liquigas) 4h05'04" (37,704 km/h). 2. Alejandro Valverde (Esp), même temps. 3. Haimar Zubeldia (Esp) à 1'14". 4. Robert Gesink (PB) à 1'50". 5. Jacob Fuglsang (Dan) à 1'59". Puis: 6. Cadel Evans (Aus) à 2'10". 8. Alberto Contador (Esp), à 2'13". 24. Florian Stalder (S) à 5'06". 25. Thomas Frei (S), même temps. 48. Mathias Frank (S) à 10'34". 63. Alexandre Moos (S) à 14'41". 105. Markus Zberg (S) à 17'56".

Classement général: 1. Valverde 15h23'17". 2. Evans à 16". 3. Contador à 1'04". 4. David Millar (GB) à 1'43". 5. Zubeldia à 2'21". Puis les Suisses: 20. Frei à 7'36". 34. Stalder à 10'29". 42. Frank à 11'57". 59. Moos à 16'13". 99. Zberg à 22'48".

Football

Deuxième ligue inter, groupe 1

Samedi
16h NE Xamax M21 - Terre-Sainte

Groupe 2

Samedi
16h Colombier - Gumefens
Cortailod - Berne
Lyss - Serrières

Deuxième ligue

Ce soir
20h Saint-Blaise - Le Locle
Samedi
17h30 Béroche-Gorgier - Bôle
Dimanche
15h Marin - Hauterive
Boudry - Bosna Cernier
Etoile - Saint-Imier

Troisième ligue, groupe 1

Samedi
17h30 Sonvilier - Auvier
Dimanche
10h Dombresson - Gen.s/Coffrane
Saint-Imier II - Cornaux
Fontainemelon - Floria
Coffrane - Le Landeron

Groupe 2

Ce soir
20h Kosova - Lusitanos
Samedi
17h30 Deportivo - Fleurier I

Dimanche

10h NE Xamax III - Peseux Comète
Colombier II - Espagnol NE
Couvét - Boudry II

Quatrième ligue, groupe 1

Samedi
17h Villeret - Corcelles II
18h Les Bois - La Sagne II
18.30 Les Brenets - ASI Auda-Friül II
Dimanche
16h C. Portugais - Gen.-s/Coffrane II
Auvier II - Bevaix

Groupe 2

Samedi
17h Lignières - Fleurier II
Dimanche
10h Le Locle II - Val-de-Travers
Le Landeron II - Saint-Blaise II
Cortailod II - Môtiers
AS Vallée - Marin II

Groupe 3

Ce soir
20h Ticino II - Benfica NE
Samedi
17h30 Centre Espagnol - Hauterive II
19h Lignières II - Le Parc
Dimanche
10h La Chx-de-Fds II - Helvetia

Cinquième ligue, groupe 1

Ce soir
20h Etoile Sporting II - Couvét II
Superga - Le Parc II
Samedi
19h30 Sonvilier II - Les Pts-de-Martel II
Dimanche
15h Azzurri - Cornaux III

Groupe 2

Ce soir
20h Les Brenets II - Valangin
Samedi
17h30 Couvét III - Floria II
20h AS Vallée II - Coffrane II
Dimanche
10h Béroche-Gorgier III - Blue Stars

Troisième ligue féminine

TOUR DE PROMOTION
Dimanche
16h Chênois II - Colombier

Tennis

Birmingham

Tournoi WTA (220 000 dollars, gazon).
Huitième de finale: Stefanie Vogele (S) bat
Naomi Cavaday (GB) 6-4 6-2. Maria Sharapova
(Rus) bat Francesca Schiavone (It) 6-1 6-3.

Lugano

Tournoi Challenger, huitième de finale:
Stanislav Wawrinka (S, 1) bat Alberto Brizzi (It) 6-4
7-6 (7-3). Cristian Villagran (Arg, CT Neuchâtel)
bat Stéphane Bohli (S) 7-6 (8-6) 6-4. /si

COURSE D'ORIENTATION

Une médaille et des questions

Les championnats nordiques, disputés à Salo (Fin), se sont terminés avec, comme bilan neuchâtelois, une médaille d'argent en relais pour Baptiste Rollier. «Daniel Hubmann et Matthias Merz sont clairement titulaires pour le relais des Mondiaux. J'ai marqué des bons points pour la troisième place», se réjouit le Valanginois. Avec une 15e place sur la longue distance, une 54e sur la moyenne et une 26e en sprint, le Norvégien d'adoption tirait un bilan mitigé des autres

épreuves. «Ce n'était pas exactement le genre de performances que j'attendais», livrait-il. «Je n'ai pas encore analysé en détail mes courses, mais je cherche encore des réponses. Je me sentais bien, j'étais pourtant en forme.»

De son côté Marc Lauenstein, qui a fait l'impasse sur la longue distance, se montre un peu moins pensif. Huitième du relais au sein de la deuxième équipe, 25e sur la moyenne distance et 10e en sprint, le Subièrois

dresse un bilan honnête de cette étape finlandaise. «En relais, j'ai effectué une bonne course. Avec une performance vraiment optimale, peut-être aurions-nous accroché la 7e place. Je suis satisfait de ma course sur la moyenne distance, même le rang est moyen.» A sa décharge, Marc Lauenstein constatait «qu'il y avait beaucoup de Scandinaves au départ. Un avantage, dans un terrain un peu «exotique», que je ne maîtrise pas vraiment». Une

bonne note pour terminer. «Sur le sprint, disputé en grande partie en milieu urbain, j'ai livré une performance solide», relevait-il.

Les deux compères attendent désormais les championnats de Suisse de moyenne distance (le 21 juin), deux épreuves Coupe du monde en Norvège (26 et 27 juin) avant de revenir au pays pour la dernière ligne droite de préparation en vue des Mondiaux de Miskolc (18-23 août) en Hongrie. /epe



ARCHIVES CHRISTIAN GALLEY

LUTTE SUISSE

Tout le canton sera réuni à Saint-Blaise

Ce week-end, Saint-Blaise sera le cadre de la Fête cantonale neuchâteloise de lutte suisse, organisée par le club Vignoble de Neuchâtel. Entre sciure et soleil, nul doute que les lutteurs vont transpirer sur la place du Port saint-blaisoise. /réf

MULTISPORTS

Le Jura Raid Adventure toujours plus populaire

Le Jura Raid Adventure va vivre une quatrième édition originale, attractive et populaire. Avec une nouvelle catégorie destinée aux novices, cette épreuve prend une dimension supplémentaire.

JULIÁN CERVIÑO

Le Jura Raid Adventure innove en se déplaçant du côté du Plateau de Diesse.

«Nous avons voulu faire découvrir cette région que peu de monde connaît», explique Fabien Juan, président du comité d'organisation de NeuchAdventure. «Il y a des superpossibilités pour une épreuve comme la nôtre. La seule chose qu'il nous faut absolument, c'est une route plate pour y faire du roller.» Prêles et son plateau offre cette garantie.

D'ailleurs, c'est la seule chose ou presque que vous saurez des parcours de cette année. «Il y aura du roller au départ, du VTT, de la course à pied et d'orientation, du canoë et un atelier de cordes», expose Fabien Juan. «Le parcours populaire (découverte, 25 km) comprendra une surprise en plus de la course à pied, d'orientation, du VTT et du Roller.» Cette catégorie est la principale nouveauté de cette quatrième édition. Une bonne vingtaine d'équipes de deux personnes se sont inscrites. «Il y a plus de dames que les années précédentes, c'est supersympa», jubile Fabien Juan.

Au niveau de l'élite, les habituels cracks régionaux (Luc Béguin-Xavier Sigrist, Alain Berger-Christophe Pittier) seront présents. Mais aussi des



ROLLERS Les participants du Jura Raid Adventure entameront leur course de cette façon. Ensuite, la découverte et l'aventure seront au rendez-vous. (ARCHIVES CHRISTIAN GALLEY)

équipes françaises et allemandes. Il y aura du sport sur le parcours Expert.

Le gros de la troupe disputera, elle, le parcours sportif avec 100 formations. Un record. «C'est magnifique car tout fonctionne surtout grâce au bouche à oreille», se félicite Fabien Juan. «Les concurrents des années précédentes ont transmis de très bons échos. Ils nous ont fait une très bonne publicité.» Méritée pour ces jeunes organisateurs enthousiastes et renforcés par un nouveau venu (Yann Voirol).

Cette année encore, les gens de NeuchAdventure n'ont pas lésiné sur les moyens pour assurer la sécurité des concurrents. «Une cinquantaine de bénévoles va travailler sur tous les

parcours», assure Fabien Juan. «Au moins quatre personnes seront présentes à chaque transition. Nous avons voulu ajouter un peu de piment avec l'atelier de cordes. Le temps sera arrêté avant ce secteur, tout comme avant le canoë. Il y aura des portes horaires limiter le temps de course.»

Seule mauvaise nouvelle: les prix remis aux participants seront réduits. «Nous avons perdu un gros sponsor, qui a également laissé tomber le circuit suisse», indique Fabien Juan. «Heureusement, nous avons réussi à financer notre budget de 25 000 francs. Avec la crise, ça n'a pas été simple.» Heureusement, le Jura Raid Adventure a survécu. Et continuera certainement à vivre.

Pour le plus grand bonheur des amoureux de multisports. Les jeunes sont aussi invités à découvrir cette épreuve demain après-midi pour le Raid Junior. /JCE

Programme

- **Demain** 15h: Raid junior (10 km). 16h-18h: retrait des dossards pour le Raid adultes de dimanche.
- **Dimanche** 7h30: départ du Raid Expert (75 km, +2200 m). 9h: Raid sportif (45 km, +1200m), hommes. 9h10: dames et mixtes. 9h35: Raid découverte (25 km, + 500 m).
- **Lieu** Centre sportif de Prêles.

COURSE À PIED

La Bicha est là

Pas de répit pour les participants au Championnat neuchâtelois des courses hors stade. En effet, ils sont invités par l'Union sportive de La Poste au départ de la Bicha, demain à 16h, à Biaufond. Le parcours propose près de 500 mètres de dénivellation, surtout pour se hisser du sentier du Doubs sur le plateau de Valanvron et, ensuite, rejoindre la route puis le stade d'athlétisme de la Charrière, après environ onze kilomètres. Le poste de ravitaillement sera posé à mi-parcours.

De 14h à 15h30, une navette permettra de partir de la Charrière, où se situent les vestiaires, à destination du lieu de départ, à Biaufond, où seront prises les dernières inscriptions. Dès 18h30, les résultats seront proclamés et les prix remis à la nouvelle buvette du Pavillon des sports, où une légère restauration sera possible. /alf

Pour de plus amples renseignements: contacter Eric Amstutz, 032 926 54 07, 079 299 20 34 ou amstutz50@bluewin.ch

ICI...

BMX

Championnat romand

Manche de La Chaux-de-Fonds, samedi 13 et dimanche 14 juin.

COURSE À PIED

La Bicha

Samedi 13 juin, à 16h, de Biaufond à la Charrière, à La Chaux-de-Fonds.

Les Foulées de la solidarité

Mercredi 17 juin, dès 18h, à Chantemerle, à Pesoux.

GYMNASTIQUE AUX AGRÈS

Championnat cantonal de sociétés et deuxième manche jeunesse

Samedi 13 juin, dès 10h, à la Riveraine, à Neuchâtel.

HOCKEY SUR GAZON

Neuchâtel - Black Boys Genève

LNA, dimanche 14 juin, à 12h, à Pierre-à-Bot.

LUTTE SUISSE

Fête cantonale neuchâteloise

Samedi 13 et dimanche 14 juin, à Saint-Blaise.

NATATION

24 heures nautiques du Locle

36e édition, du samedi 13, à 15h, au dimanche 14 juin... à 15 heures, au Communal.

RAID AVENTURE

Jura Raid Adventure

Samedi 13 et dimanche 14 juin, à Prêles.

VTT

Raiffeisen Trans

Troisième étape, mercredi 17 juin, dès 19h, à Môtiers.

WAKEBOARD

Championnat de Suisse

Samedi 13, dès 10h, et dimanche 14 juin, dès 8h, aux bains des Dames, à Neuchâtel.

...AILLEURS

ATHLÉTISME

Meeting de Berlin

Golden League, dimanche 14 juin.

CYCLISME

Tour de Suisse

Du samedi 13 au dimanche 21 juin.

Dauphiné libéré

Jusqu'au dimanche 14 juin.

DIVERS

Terrific de Crans-Montana

Samedi 13 et dimanche 14 juin.

FOOTBALL

Coupe des confédérations

Du dimanche 14 au dimanche 28 juin, en Afrique du Sud.

Lucerne - Lugano

Barrage Super League - Challenge League, samedi 13 juin, à 18h45, à l'Allmend.

HIPPISSME

Championnats de Suisse de saut

Jusqu'au dimanche 14 juin, au Centre équestre national de Berne.

MOTOCYCLISME

Grand Prix de Catalogne

Dimanche 14 juin, sur le circuit de Montmeló, à Barcelone.

VOILE

Bol d'or du lac Léman

Vendredi 12, samedi 13 et dimanche 14 juin, Genève - Le Bouveret - Genève.

VOLLEYBALL

Montreux Volley Masters

Jusqu'au dimanche 14 juin.

NATATION

Le Locle prêt pour 24 heures

Demain - dès 15h - et dimanche, Le Locle vivra à l'heure de ses 24 heures nautiques. Quatorze équipes seront de la partie, dont quatre romandes, Bulle, les Marsouins d'Aigle, Swim Jura et... Le Locle, qui sera représenté au Communal par Maeva Gabino, Pascaline Jeannet, Loïc Amez-Droz, Kevin Grezet et Alexandre Pellaton. Malheureusement, le club de La Chaux-de-Fonds ne sera pas là. Les nageurs du CNCF sont soit en examens, soit au championnat romand, qui se déroule le même week-end. /comm

ATHLÉTISME

Interclubs difficiles en vue

Le CEP Cortaillod et l'Olympic seront engagés, ce week-end, dans les interclubs. Ces deux formations neuchâteloises connaissent des difficultés de renouvellement. Force est d'admettre qu'en mettant constamment l'accent sur le contexte international, Swiss Athletics péjore la vie des clubs.

Les féminines de l'Olympic, qui disputeront leur neuvième saison en LNA, avec un palmarès de trois médailles de bronze, auront beaucoup de peine à éviter la relégation. Les blessures de Nelly Sébastien, Céline Gerber et le départ de Jessica Botter ont le poids de la condamnation. L'équipe chaud-de-fonnière ressent la fin de la génération qui avait accédé

à la LNA et devra s'en accommoder sur le Wankdorf de Berne. Il n'en demeure pas moins que des valeurs telles que Nathalie Thévoz-Ganguillet, Grace Muamba, Elodie Matile et les Françaises Linda Marguet et Sophie Bez auront les moyens de rassembler de précieux points. De très jeunes équipières feront connaissance avec l'élite nationale des clubs.

Tant chez les hommes que chez les femmes, le CEP Cortaillod s'alignera en LNB. Le chef technique Laurent Moulinier constate le déclin d'une génération qui a fait le renom du club et la nécessité de s'engager dans la formation. Le maintien semble à la portée des Cépistes avec les réfé-

rences que sont Robin Seiler, Yves Degl'Innocenti, Yann Croci, Florian Lambercier, Jonathan Puemi et Laurent Fleury. Chez les féminines, la classe de Stéphanie Vaucher (longueur et triple saut) aura un fort impact sur le rendement général, où Tiffany Langel, Valentine Arrieta et les lanceuses Sylvie Moulinier et Laurence Locatelli ont le poids d'un classement honorable.

Enfin, les hommes de l'Olympic s'aligneront en première ligue à Hochdorf, avec une équipe de composition avec le CA Franches-Montagnes. Maxime Stauffer, en sprint, et Christophe Stauffer, sur 5000m, seront les figures de proue de l'équipe chaud-de-fonnière. /rja

la vitrine du web

Retrouvez-nous sur internet

PISCINES-JACUZZIS

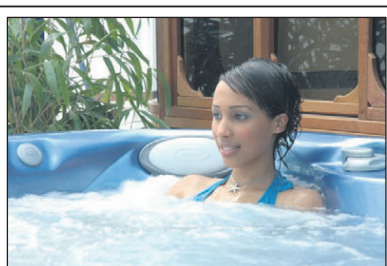

**Garden Center Meier
Colombier**
Tél. 032 843 41 06
cpn@meiergarden.ch
www.meiergarden.ch

ENSEIGNEMENT

**PROFITEZ DE LA BAISSSE
DES TAUX DE CHANGE !!**

**PARTEZ
EN SEJOUR
LINGUISTIQUE**

Cours généraux • Préparation aux examens

L'Australie, la Nouvelle-Zélande

à des **SUPER PRIX!**

Aussi l'Angleterre,
l'Allemagne,
le Canada, etc.

Marshall
Language
Studies

2016 Cortailod
Tél. 032 841 55 78

info@mlstudies.ch www.mlstudies.ch

CONSTRUCTION

FIVAZ
MATÉRIAUX DE CONSTRUCTION

Aménagements extérieurs
Dalles - Pavés - Murs
Mortiers bio - Isolation
Carrelage - Citernes
et bien davantage
sur www.fivaz.ch

BOUDEVILLIERS T. 032 857 23 73 F. 032 857 24 01

ENSEIGNEMENT

ECOLE plus

SOUTIEN SCOLAIRE

**Cours d'été:
RÉVISIONS**

toutes les branches

Niveaux primaire et secondaire
du 3 au 14 août 2009

Niveau lycée

du 10 au 21 août 2009

tous les jours 2 heures

.....

Cours de soutien

en privé ou en groupe

Nous vous conseillons sans engagement.

Grand-Rue 1a
2000 Neuchâtel

Av. L.-Robert 76
2300 La Chaux-de-Fds

Tél. 032 724 07 78

Tél. 032 968 74 73

www.ecole-plus.ch

RESTAURANT

Neuchâtel

Restaurant



Traiteur, banquets, restaurants
d'entreprise, mariages

Tél. 032 717 49 69

www.romarin.ch

LOCATION UTILITAIRES



Tél. 032 853 54 33

www.martin-location.ch

ENSEIGNEMENT

A World of Languages

INTERLANGUES

www.interlangues.org

COURS D'ÉTÉ

- français - allemand - anglais
- tous les jours 8h30-11h30
- en petits groupes
- début tous les lundis

Grand'Rue 1a
2000 Neuchâtel
Tel. 032 724 07 77

Av. Léopold-Robert 76
2300 La Chaux-de-Fonds
Tel. 032 968 72 68



Certificat suisse de qualité pour
les institutions de formation continue

ÉLECTROMÉNAGER

M A C

ELECTROMENAGER
City-Centre - Ecluse 30 - Neuchâtel

Spécialiste de l'encasté
*L'électroménager au
meilleur prix!*

Comparez avant d'acheter!

- MIELE ■ BAUKNECHT
- JURA ■ SAECO
- ROTEL ■ BOSCH
- CANDY/HOOVER

Service de Réparation Officiel
www.mac-ne.ch

Votre site dans cette page?

Renseignements et réservations:

Publicitas SA
Rue Saint-Maurice 4
2001 Neuchâtel
Tél. 032 729 42 42
neuchatel@publicitas.ch

Publicitas SA
Rue Neuve 14
2302 La Chaux-de-Fonds
Tél. 032 910 20 50
lachaux-de-fonds@publicitas.ch

VACANCES - VOYAGES



- Service personnalisé
- Voyages sur mesure
- Toutes destinations
- Divers partenaires

Peseux - 032 731 61 60

www.sphere-voyages.ch

publicitas



Rue Saint-Maurice 4 - 2001 Neuchâtel - Tél. 032 729 42 42 - neuchatel@publicitas.ch

Rue Neuve 14 - 2302 La Chaux-de-Fonds - Tél. 032 910 20 50 - lachaux-de-fonds@publicitas.ch



CRASH-TESTS Nouveaux étoilés

L'institut Euro NCAP a publié les résultats de sa dernière série de crash-tests, au terme de laquelle il a décerné le maximum de 5 étoiles aux Audi Q5, Honda Jazz, Hyundai i20, KIA Soul et Peugeot 3008. /jpr

VW POLO

La voie est toute tracée...

Raffinée et sobre, la cinquième génération tombe à point nommé.

PORTO CERVO
AXEL BÉGUIN /ROC

Voici une méthode de communication peu conventionnelle: après avoir franchi la porte de l'avion qui doit l'emmener sur les lieux de présentation de la nouvelle VW Polo, on remet au journaliste un magazine dédié à la dernière née du plus grand constructeur automobile allemand. Et, d'emblée, le ton est donné: «Il est certain que la Polo établit une référence absolue dans son segment...» affirme le patron du développement technique. Qu'en est-il dans les faits?

Certes, cette Polo de 5e génération plaît à l'œil, sans provoquer l'extase: les lignes tendues, marquées par des champs de lumière, lui confèrent une modernité affirmée. La finition extérieure de ce modèle

fabriqué en Espagne est excellente, surtout sur le plan des ajustages. La voiture a gagné en longueur (+5,4 cm, 497 cm), en largeur (+3,2 cm, 168,2 cm) mais pas en hauteur (-1,4 cm, 145,3 cm), alors que les poids à vide démarrent à 993 kilos. Le coffre est juste dans la norme, avec un volume variable allant de 280 à 952 litres.

L'accès est facile tant à l'avant qu'à l'arrière et, par ses cotes intérieures, la Polo se rapproche singulièrement des Golf de 2e-3e génération. Une sensation ressentie également à l'intérieur, où les sièges avant maintiennent parfaitement le corps. C'est peut-être ici que le qualificatif «référence» est le mieux adapté: le toucher des matériaux, les ajustages, l'ergonomie: rien à redire.

Sur route, cette Polo se situe dans le peloton de tête des citadines modernes, avec un niveau de confort élevé, assorti d'une tenue de route sans problèmes. La direction, légère et

précise, ainsi que les freins sont à la hauteur.

Pour cette Polo, VW a massivement investi dans le renouvellement de la gamme des moteurs avec, notamment, un tout nouveau groupe essence turbocompressé de 1,2 litre et 105 ch. Cette nouvelle motorisation s'inscrit dans la recherche de moteurs toujours plus efficaces, avec des rejets réduits à 129 g CO₂/km. Accouplée à ce bijou de boîte qu'est la DSG – la boîte à double embrayage à 7 rapports – l'exploitation du petit moteur devient alors un véritable plaisir, n'était ce petit retard de réponse du turbo.

Nous avons été plus séduit encore par le groupe diesel TDI 1,6 l 105 ch, à injection par rampe commune: du couple en veux-tu en voilà, sans retard au turbo, il est donné pour 4,2 l /100 km en mode mixte. Le tout dans un silence dont on n'a guère l'habitude de la part d'un si petit diesel...

La Polo existe en trois lignes d'équipement: Trendline,



Cette voiture est promise à un succès commercial certain

Comfortline et Highline. Pour avoir une idée de prix, prenons l'exemple de notre TDI 1.6. En version Comfortline, boîte manuelle, le tarif est de 26 200 francs, montant auquel s'ajoutent le pack sécurité englobant l'ESP, la peinture métallisée, la carrosserie à quatre portes, l'afficheur multifonctions, la prise multimédia, l'antivol, le cruise-control, ainsi que le pack «hiver». Ce qui donne, pour cette subcompacte correctement équipée, 29 710 francs – sans système de navigation, ni

VW POLO Elle joue les mini-Golf. Avec une finition extérieure et intérieure de haute qualité. (SP)

climatisation entièrement électronique. Néanmoins, et en nous basant sur les 10 600 000 précédentes Polo produites depuis 1975, on peut d'ores et déjà affirmer que cette voiture est promise à un succès commercial certain: sa carrosserie est intemporelle et elle vient à point, dans une période économique mouvementée. Actuellement déjà existe un portefeuille de commandes dépassant les 60 000 unités.

En Suisse, la commercialisation débutera le 9 juillet prochain avec des prix démarrant à 16 000 francs. /AB

ROMANDIE COMBI
Plus de 372 000 lecteurs
de L'Express, de L'Impartial,
du Journal du Jura,
de La Liberté, du Nouvelliste,
du Quotidien Jurassien
lisent cette page commune!

HYUNDAI IX55

A l'assaut du haut de gamme

A contre-courant de la crise, Hyundai est une marque qui monte. C'est dû au bon rapport qualité /prix des produits, mais aussi au fait que la gamme comprend plusieurs petits modèles. L'ix55, lui, s'attaque à un segment des SUV haut de gamme dominé par la concurrence allemande. A quelques centimètres près, il a le même gabarit que le BMW X5.

Le constructeur coréen n'a pas eu à développer un véhicule complet pour l'Europe. Il s'est servi dans sa gamme nord-américaine, qui comprend un modèle appelé Veracruz. Mais pas question de l'importer tel quel, car son gros V6 à essence aurait été trop gourmand par les temps qui courent. Pour l'Europe, l'ix55 a donc été équipé d'un diesel développé au centre de compétence Hyundai



HYUNDAI Elle mise sur le prix très compétitif de l'ix55 pour tailler des croupières à la concurrence allemande. (SP)

de Rüsselsheim, en Allemagne. Ce V6 de 240 ch est crédité d'une consommation moyenne de 9,4 l /100 km, ce qui est politiquement correct pour un véhicule de cette catégorie. Le Hyundai ix55 peut transporter sept personnes. Les deux sièges de troisième rangée

sont rabattables séparément et ceux de deuxième rangée dans le rapport 60: 40. En configuration cinq places, le coffre à bagages a une capacité de près de 600 litres. Mais le gros SUV a aussi des aptitudes tractrices (remorque freinée jusqu'à 2,5 tonnes) qui ne

laisseront pas indifférents les propriétaires de chevaux ou de bateau.

L'ix55 est un véhicule silencieux et confortable. On lui reprochera seulement sa boîte automatique à six rapports – pourtant adaptative – qui ne rétrograde pas automatiquement dans les descentes, un inconvénient auquel le mode manuel permet de remédier. Bien que ce SUV n'ait pas de réelle vocation tout terrain, il fait bonne figure hors des sentiers battus grâce à sa garde au sol de 185 mm et au verrouillage manuel des différentiels.

L'unique version proposée en Suisse est très richement équipée (cuir, réglages électriques mémorisés, hayon électrique, etc.) et son prix de 62 990 fr est sans doute l'un des plus bas du segment.

DENIS ROBERT /ROC

En bref

■ FORD-TCS

Le coup de la panne

Suite à la publication de la statistique 2008 des pannes par le Touring Club Suisse – document brièvement évoqué ici le 27 mai – Ford Suisse porte plainte contre le TCS. Dans son communiqué, ce dernier signalait que Ford comptait «parmi les perdants», les modèles Ka, Mondeo, S-Max et Galaxy étant cités comme les lanternes rouges de leurs catégories respectives. Or ces statistiques, argue l'importateur de la marque dans notre pays, émanent de l'homologue allemand du TCS, l'Adac, et elles ne sauraient être appliquées sans autre à la Suisse. Affaire à suivre... /jpr

■ PEUGEOT

Et voici le 5008!

A peine présenté son crossover 3008, voici que Peugeot lève le voile sur le 5008, annoncé pour Francfort en septembre. Ce monospace compact culmine à 164 cm comme le 3008, mais il est plus long de 17 cm, ce qui lui permet d'emmener sept occupants. La modularité de l'agencement a été spécialement étudiée, la rangée médiane comprenant trois sièges individuels et la troisième rangée deux sièges s'escamotant séparément dans le plancher. Le 5008 a droit à des équipements high-tech (affichage tête haute, alerte de distance) et à des motorisations allant de 120 à 163 ch. /jpr



PUBLICITÉ

**Garage Autotechnique
Centre Toyota Neuchâtel**

Rue des Indiennes 25 - 2074 Marin
032 753 66 33

www.autotechnique.ch

Hiace



Leasing 3,9%

Dyna



Leasing 3,9%



TOYOTA

Today
Tomorrow
Toyota

028-631270



KEYSTONE

SOLAIRE

Le Conseil des Etats crée un fonds d'un milliard

Le Conseil des Etats veut encourager les investissements dans l'énergie solaire permettant de produire de l'eau chaude. Il a donné suite à une motion de Simonetta Sommaruga (PS/BE) en créant un fonds d'un milliard de francs, financé aux deux tiers par la Confédération et pour un tiers par la branche électrique. /ats

La hausse de la TVA pour l'AI attendra 2011

Sauf surprise aujourd'hui au National, la hausse de la TVA en faveur de l'AI ne pèsera sur le porte-monnaie des Suisses qu'à partir de 2011. Les Etats ont accepté hier de reporter d'un an l'entrée en vigueur de cette mesure. /ats

GRANDS PATRONS

Les sénateurs refusent d'interdire les parachutes dorés

Le Conseil des Etats laisse le peuple trancher le sort des parachutes dorés pour les grands patrons. Il a refusé hier d'interdire cette pratique, malgré la grogne ambiante et le risque que l'initiative «contre les rémunérations abusives» soit acceptée.

Le durcissement proposé par la commission a été biffé par 22 voix contre 15. La droite économique, réunissant des élus de tous les partis bourgeois, a réussi à convaincre la Chambre des cantons qu'interdire, indépendamment des circonstances, les indemnités de départ, les rémunérations anticipées et les primes pour des achats ou des ventes d'entreprises serait disproportionné.

La précision apportée par Claude Janiak (PS/BL) selon laquelle ce tour de vis n'aurait touché que les sociétés cotées en bourse, soit quelque 300 entités, et le soutien d'Eveline Widmer-Schlumpf à cette formulation restreinte n'ont pas suffi. Ni le rappel de précédents scandales, comme lors de la faillite de Swissair, et l'émoi qu'ils ont suscité dans la population.

Par 28 voix contre 7, la Chambre des cantons n'a pas non plus voulu faire de zèle concernant la détermination des indemnités. Toujours soucieuse de laisser une marge de manœuvre suffisante au secteur privé, elle s'est contentée de préciser que les montants doivent être fixés en prenant

en considération la situation économique et la prospérité à long terme de l'entreprise.

La gauche a tenté d'introduire une série de critères plus stricts. Elle prônait notamment le plafonnement de la part variable du salaire à la moitié du salaire de base.

Pour les membres du conseil d'administration et de la direction, le camp rose-vert souhaitait garantir que leurs bonus correspondent à leur prestation individuelle et à l'état de santé de la société anonyme en question. Dans la foulée, les indemnités de départ du top management auraient dû être limitées à la moitié du traitement de base annuel.

La gauche a également fait chou blanc avec sa proposition de faire adopter le règlement de rémunération des cadres par l'assemblée générale. Idem de l'idée de consulter les actionnaires sur les indemnités destinées aux personnes chargées de la gestion et aux membres du conseil consultatif.

Les sénateurs sont restés largement fidèles à la ligne libérale qu'ils ont imprimée à la révision du droit de la société anonyme depuis mardi. Au lieu de l'élection annuelle préconisée par le Conseil fédéral, ils ont ainsi décidé que les membres du conseil d'administration continueraient d'être élus pour trois ans en principe. La durée de fonction ne pourra cependant excéder quatre ans.

Auparavant, la Chambre avait déjà renoncé à la publica-



EVELINE WIDMER-SCHLUMPF La conseillère fédérale, avec le centre gauche, a souhaité hier que le Conseil national corrige le tir en proposant un contre-projet digne de ce nom.

(KEYSTONE)

tion à la publication des indemnités de chaque membre de la direction. La transparence devrait se limiter au revenu du seul patron.

Le Conseil des Etats a aussi refusé de supprimer les actions au porteur. Faisant fi de l'opposition du centre gauche et du gouvernement, il a imposé un nouveau système permettant aux actionnaires qui ne sont pas inscrits au registre de voter lors de l'assemblée générale.

Les sénateurs ont néanmoins

franchi un pas en direction de l'initiative populaire en chargeant l'assemblée générale d'élire le président du conseil d'administration des sociétés cotées en bourse. Dans celles non cotées en bourse, qui sont souvent de petites entreprises, le conseil d'administration doit lui-même désigner son président. Au final, le paquet a passé la rampe par 26 voix contre 8 et 5 abstentions.

Sans surprise vu les décisions prises, le Conseil des

Etats a recommandé le «non», par 26 voix contre 10, au texte de Thomas Minder, le patron de l'entreprise Trybol. Tant le centre gauche que la ministre de la justice Eveline Widmer-Schlumpf ont émis l'espoir que le National corrige le tir. Il convient de proposer une révision du droit de la SA qui soit un contre-projet digne de ce nom, sous peine de faire le lit des initiateurs, ont-ils averti.

Le dossier passe au Conseil national. /ats

CASSIS DE DIJON

Vers une baisse des prix en Suisse

Les prix des produits importés de l'Union européenne (UE) vont baisser en Suisse. Le Conseil national a donné hier son feu vert au principe du Cassis de Dijon, en mettant sous toit la révision de la loi sur les entraves techniques au commerce.

Après plusieurs allers-retours du dossier, les deux chambres ont réussi à s'accorder sur une dernière divergence mineure. Elles ont ainsi pu mettre un point final à ce dossier combattu par l'UDC et les Verts. Les deux partis dénonçaient les risques de perte de qualité et un alignement de la Suisse sur Bruxelles sans contrepartie. Suivant le

Conseil fédéral, le Parlement a en effet décidé de ne pas attendre la réciprocité européenne avant d'appliquer le principe du Cassis de Dijon. Celui-ci permet de vendre directement en Suisse des produits commercialisés dans un pays de l'UE. Sauf exceptions, ces biens ne devront plus satisfaire au préalable aux prescriptions helvétiques, généralement plus strictes.

Ce changement de règle doit permettre de faire fondre les prix des produits importés de plus de 2 milliards de francs par an, selon la conseillère fédérale Doris Leuthard. Le but est de mettre fin à l'îlot de cherté qu'est la Suisse. /ats

BERNE-PARIS

Mobilisation pour le TGV

L'annonce de la suppression d'un des deux allers-retours quotidiens du TGV Berne-Neuchâtel-Paris ne se fera pas dans l'indifférence. Hier, le conseiller national neuchâtelois Didier Berberat en a discuté avec le maire de Berne, Alexander Tschäppätt, qui a confirmé sa volonté de maintenir la ligne.

C'est en tant que conseillers communaux de La Chaux-de-Fonds que Didier Berberat et Laurent Kurth sont allés trouver leur collègue bernois: les deux villes du Haut pourraient bientôt rejoindre Berne dans le patrimoine de l'Unesco et, à ce titre, devraient intensifier leurs relations. Le maintien de la ligne TGV fait partie de l'enjeu. Alexander Tschäppätt s'est dit

totallement acquis à cette cause: il le manifestera publiquement prochainement, en compagnie de deux directeurs cantonaux des transports, Barbara Egger-Jenzer pour Berne et Claude Nicati pour Neuchâtel.

La veille, Didier Berberat et les conseillers aux Etats Didier Burkhalter (Neuchâtel) et Luc Recordon (Vaud) avaient rencontré Moritz Leuenberger. Ils ont obtenu du ministre des Transports qu'il discute de cette ligne TGV avec la direction des CFF. Ceux-ci sont propriétaires pour un quart (la SNCF pour trois quarts) de la société Lyria, qui exploite les lignes TGV entre la Suisse et la France. Jusqu'à hier, Moritz Leuenberger s'était retranché derrière le fait que Lyria était

une entreprise privée quant à l'exploitation des lignes, l'Etat n'étant responsable que de l'infrastructure ferroviaire. La promesse de discussion avec les CFF est «de maximum que nous pouvions attendre pour le moment», confiait Didier Burkhalter à l'issue de l'entretien.

Didier Berberat, lui, ira encore avec son bâton de pèlerin à Besançon chercher le soutien du vice-président du Conseil régional de Franche-Comté, Joseph Parrenin, puis à Paris pour y rencontrer les élus de la région. Une pression doit également s'exercer sur la SNCF: deux raccourcissements TGV, par Genève et Bâle, ne suffiront pas entre la Suisse et la France.

BERNE / FRANÇOIS NUSSBAUM

En bref

NATIONAL Pas d'avocat pour les animaux

Les cantons ne doivent pas être obligés de créer un poste d'avocat pour les animaux. Fort de cet avis, le Conseil national a rejeté hier l'initiative populaire visant à une meilleure protection juridique des bêtes en cas de maltraitance. /ats

PRIMES IMPAYÉES La Confédération ne passera pas à la caisse

Le Conseil des Etats refuse de faire passer la Confédération à la caisse quand un assuré ne paie pas ses primes maladie. Il a rejeté hier une initiative en ce sens du canton du Tessin. /ats

ALIMENTATION Les lapins en batterie devront être signalés

Les consommateurs doivent savoir si la viande de lapin qu'ils achètent provient d'animaux élevés en batterie. Fort de cet avis, le Conseil des Etats a emboîté le pas au National et soutenu hier l'introduction d'une obligation de déclaration. /ats

FISCALITÉ Pour un système plus simple

La Suisse doit se doter d'un système fiscal beaucoup plus simple et équitable. Par 99 voix contre 58, le Conseil national a adopté hier une motion en ce sens du Conseil des Etats. La gauche craint que la progressivité de l'impôt soit sacrifiée. /ats

RÉFORMES Le Conseil fédéral fâche les Etats

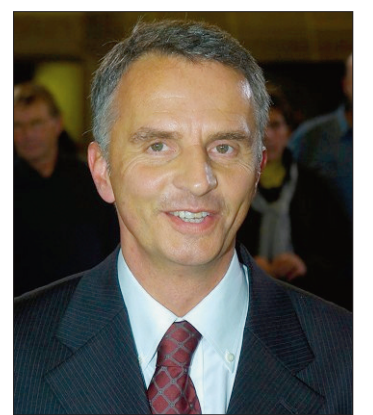

KEYSTONE

Les oreilles des conseillers fédéraux ont sifflé hier. Le Conseil des Etats s'en est vertement pris au gouvernement, fâché de le voir refuser toute proposition de réforme des départements, malgré les appels répétés du Parlement. En signe de mauvais humeur, la Chambre des cantons a adopté tacitement une motion du sénateur neuchâtelois Didier Burkhalter (PLR). Celui-ci demande que la réforme du gouvernement soit une des priorités du prochain programme de législature. Le National devra se prononcer. /ats

PIRATES Non aux soldats suisses en Somalie

La commission de politique extérieure du National ne veut pas entendre parler de l'envoi de soldats suisses au large des côtes somaliennes. Elle a répété hier son opposition à une participation de la Suisse à l'opération européenne Atalante. La commission se prononcera dans le cadre d'un rapport à la commission de la politique de la sécurité. /ats

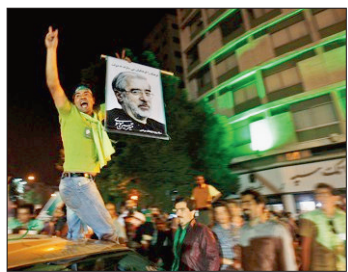

IRAN

L'élection présidentielle a lieu aujourd'hui

La campagne pour la présidentielle en Iran s'est achevée hier après trois semaines d'échanges acerbes entre les quatre candidats. Quarante-six millions d'Iraniens sont appelés aux urnes aujourd'hui. Les bureaux de vote ouvriront à 8h locales (5h30 suisses) et pourront rester ouverts jusqu'à minuit, en fonction de la participation qui devrait être «record». Les résultats officiels sont attendus dans les 24 heures suivant la clôture du scrutin. /ats-afp

OMS

La grippe porcine prend des proportions de pandémie

La propagation du virus A/H1N1 dans le monde ne peut pas être arrêtée. La directrice générale de l'OMS Margaret Chan a déclaré hier le niveau d'alerte maximale, le niveau 6, correspondant à une pandémie, la première du XXIe siècle.

«Il y a consensus entre les experts. Il y a des preuves indiscutables que nous sommes au début d'une pandémie», a déclaré la responsable pour justifier sa décision. Elle avait consulté plus tôt son comité d'urgence, composé des meilleurs spécialistes mondiaux, après s'être entretenue la veille avec les ministres de la Santé des huit pays les plus touchés.

«Sur recommandation des experts, j'ai décidé d'élever le niveau d'alerte à la phase 6», a affirmé la Chinoise. «Une propagation supplémentaire du virus est inévitable», a-t-elle souligné. La grippe porcine a infecté près de 30 000 personnes dans 74 pays et fait 141 morts depuis le début du mois d'avril.

«Le virus est entièrement nouveau, très contagieux et se répand rapidement», a expliqué le Dr Chan dans une déclaration de dix minutes lue au siège de l'Organisation mondiale de la santé (OMS) devant de très nombreux journalistes. Elle a fait remarquer que la transmission du virus est plus importante que les cas officiellement signalés.

«Le niveau plus élevé d'alerte ne veut pas dire que le virus va devenir plus virulent ou que nous allons voir plus

de gens tomber sérieusement malades ou mourir», a-t-elle ajouté. Le virus est pour l'instant modéré, mais sa sévérité peut varier d'un pays à l'autre. Le Dr Chan a invité chaque pays à procéder à sa propre évaluation.

Elle a appelé à faire la balance entre une réaction excessive de panique et l'indifférence. Les réactions sont très différentes de pays à pays, a-t-elle fait remarquer.

Chaque gouvernement doit adapter sa réponse à l'évolution de la maladie dans son pays. L'OMS ne recommande pas de restrictions supplémentaires aux voyages. «J'ai dit non à la fermeture des frontières, aux restrictions aux voyages, aux barrières commerciales», a affirmé le Dr Chan.

«Il ne doit pas y avoir de restrictions aux déplacements des gens, des biens et des services», a-t-elle insisté.

Elle a annoncé que les premiers vaccins contre le virus A/H1N1 ne seront pas prêts avant le mois de septembre. Les quantités seront alors limitées et il faudra choisir quels groupes pourront bénéficier du vaccin.

L'OMS a demandé hier aux laboratoires pharmaceutiques de «s'atteler rapidement» à la production de vaccin contre le virus A/H1N1, «dès qu'ils terminent la production de vaccin contre la grippe saisonnière». Certains laboratoires peuvent déjà le faire.

Elle a aussi averti les pays où l'épidémie a atteint un pic qu'ils «doivent se préparer à une deuxième vague d'infection». /ats



HONG KONG Dans les jardins d'enfants, les petits apprennent à bien se laver les mains et à porter le masque de protection. (KEYSTONE)

La Suisse se prépare sans fébrilité

Le Conseil fédéral a décidé hier de relever au niveau maximal 6 l'alerte sur la grippe porcine, emboîtant le pas à l'Organisation mondiale de la santé. La situation actuelle n'exige aucune mesure supplémentaire, a rassuré l'Office fédéral de la santé publique (OFSP).

Le passage par l'OMS à la phase 6 était attendu, a expliqué Thomas Zeltner, le directeur de l'OFSP. Pour l'heure, il n'y a pas d'augmentation du risque pour la population helvétique.

L'Office s'attend par contre à une hausse du nombre de cas du virus A (H1N1) ces prochains temps en Suisse. Le risque pour la Suisse sera constamment évalué. La probabilité que la vague pandémique atteigne la Suisse ne cesse de s'accroître, a affirmé

Virginie Masserey, cheffe de la section vaccinations à l'Office. En automne, la traditionnelle vague de grippe saisonnière pourrait bien s'accompagner d'une flambée du virus A (H1N1).

Pour ce qui est des recommandations en matière de voyage, elles n'ont pas changé: l'OFSP ne prône aucune interdiction mais recommande d'avertir son médecin si des symptômes fiévreux apparaissent au retour de pays fortement touchés par la grippe porcine. La liste de ces pays devrait aller en s'allongeant, a souligné Thomas Zeltner.

En Suisse, 20 cas de virus A (H1N1) ont été confirmés. Dix-neuf d'entre eux concernaient des personnes revenant de régions contaminées. /ats

Le virus pourrait se propager avec une grande rapidité

Une pandémie de grippe est un phénomène rare, mais récurrent. Trois ont été observées au siècle dernier, en 1918, 1957 et 1968, explique l'Organisation mondiale de la santé (OMS).

La grippe dite «espagnole» en 1918 avait fait entre 40 et 50 millions de morts dans le monde, selon les estimations. Ce fut l'une des plus meurtrières de l'histoire de l'humanité. Le bilan des deux pandémies qui ont suivi a été beaucoup plus léger: la pandémie de 1957 a fait deux millions de morts et celle de 1968, encore plus modérée, un million. L'OMS estime que la grippe saisonnière fait entre 250 000 et 500 000 morts par an, surtout des personnes âgées.

Une pandémie survient lors de l'émergence d'un nouveau virus grippal qui commence à se propager aussi facilement que celui de la grippe «normale» ou saisonnière, c'est-à-dire par la toux et les éternuements. Comme il s'agit d'un nouveau virus, le système immunitaire de l'homme n'a aucune défense contre lui. La pathologie provoquée par ce virus de la grippe pandémique risque donc d'être plus grave que celle provoquée par un virus grippal normal, affirme l'OMS. Les experts de la santé surveillaient un

nouveau virus grippal très virulent, la souche H5N1, ou grippe aviaire, depuis la première infection constatée à Hong Kong en 1997 (18 cas, dont six mortels). En 2003, les premiers cas de transmission interhumaine du H5N1 ont été confirmés.

Toutefois, le virus de la grippe aviaire n'a infecté jusqu'ici, de 2003 à début juin, en plus de six ans, que 433 personnes et fait 262 morts (soit un taux de mortalité de plus de 60%). Bien que le taux de mortalité soit très élevé, le virus se transmet très difficilement des volailles à l'homme, puis d'homme à homme.

Le nouveau virus A/H1N1 est beaucoup plus contagieux, mais beaucoup moins virulent. Avec 28 000 cas et 141 morts depuis l'apparition des premiers cas début avril au Mexique, le taux de mortalité est actuellement de 0,5%.

La plupart des gens n'ayant aucune immunité contre le virus de la pandémie, l'infection et les taux de morbidité sont logiquement plus élevés qu'au cours de la grippe saisonnière. Toutefois, les stocks de vaccins et d'antiviraux disponibles devraient permettre de réduire la morbidité et la mortalité. Des

mesures de prévention ont été développées dans la plupart des pays. L'OMS a fait une estimation, déjà ancienne, de 2 à 7,4 millions de décès en cas de pandémie en se fondant sur la pandémie relativement modérée de 1957.

Les pandémies du siècle dernier ont fait le tour de la planète en six à neuf mois, rappelle l'OMS. Aujourd'hui, du fait de la rapidité et du volume du trafic aérien international, le virus pourrait se propager beaucoup plus rapidement. Au bout de deux mois, il est déjà présent sur tous les continents, peut-on constater. L'OMS souligne aussi que les précédentes pandémies se sont propagées en deux et parfois trois vagues.

Le chef du programme de l'OMS contre la grippe Keiji Fukuda reconnaissait mardi qu'il y a une grande incertitude quant à l'évolution du virus: il pourrait devenir plus virulent comme s'atténuer et devenir plus modéré. Le degré de gravité varie aussi d'un pays à l'autre et d'un groupe de population à l'autre et il est impossible de généraliser au niveau mondial. L'OMS considère que le virus A/H1N1 est actuellement «modéré», mais pas «bénin».

Blaise Lempen

En bref

UNION EUROPÉENNE Accord pour faciliter le fret ferroviaire

Les pays de l'Union européenne sont tombés d'accord hier pour rendre le fret ferroviaire plus fiable en Europe le long de «corridors internationaux» mieux organisés. Ils ont cependant revu à la baisse l'ambition initiale du projet de loi visant à limiter le trafic exponentiel des camions. /ats-afp

KOSOVO L'Otan va réduire ses effectifs

Dix ans après la guerre contre la Serbie, l'Otan a donné hier son feu vert à une réduction progressive de sa force au Kosovo, a annoncé à Bruxelles le secrétaire général de l'Alliance atlantique. La KFOR compte actuellement près de 14 000 hommes. /ats-afp

ÉGYPTE Mitchell en appelle aux Etats arabes

L'émissaire américain George Mitchell, en visite en Egypte, a appelé hier les Etats arabes à prendre des mesures «significatives et importantes» pour relancer la paix avec Israël. Cela inclut «une normalisation complète des relations entre Israël et l'ensemble des nations arabes». /ats-afp

SYRIE Dégel possible avec Washington

Les Etats-Unis entendent lever les sanctions imposées contre la Syrie et nommer un ambassadeur dans un avenir prochain, a estimé hier à Damas l'ancien président américain Jimmy Carter. Il a tenu ces propos à la veille de l'arrivée de l'émissaire américain pour le Proche-Orient, George Mitchell, à Damas. /ats-afp

ITALIE Kadhafi s'en prend aux Etats-Unis



KEYSTONE

Le leader libyen Mouammar Kadhafi, en visite officielle en Italie, a accusé hier les Etats-Unis d'avoir livré l'Irak à l'organisation terroriste al-Qaïda en éliminant l'ex-président Saddam Hussein. Il s'exprimait devant les sénateurs italiens mais dans une salle annexe du Sénat. «L'Irak était une forteresse contre le terrorisme, avec Saddam Hussein Al-Qaïda ne pouvait pas y entrer. Maintenant, grâce à l'intervention américaine, on entre en Irak comme dans un moulin et c'est tout bénéfique pour al-Qaïda», a dit Mouammar Kadhafi. /ats-afp

BIRMANIE Aung San Suu Kyi accuse

L'opposante birmane Aung San Suu Kyi estime que son procès pour infraction aux règles de son assignation à résidence vise à l'empêcher de se porter candidate aux élections multipartites censées se dérouler l'an prochain. Son avocat a pu la rencontrer mercredi. La lauréate du Nobel de la paix risque trois à cinq ans de prison. /ats-afp

Immobilier à vendre

A VALANGIN, 1 villa sur plans, Fr. 596 000.—. Tél. 079 631 10 67, www.MonteCristoSA.ch

028-631260

A VENDRE AU NOIRMONT, terrains viabilisés, quartier résidentiel, proche écoles, commerces, transports. Tél. 079 261 54 83.

012-715272

Immobilier à louer

AREUSE, Isles 20, appartement de 2 1/2 pièces, entièrement rénové, cadre tranquille, libre de suite. Loyer Fr. 905.— charges comprises. Tél. 079 543 65 20.

028-631405

AVANTAGES D'UNE MAISON au prix d'un grand appartement, 200 m², indépendance, énorme cachet, proche de toutes commodités. Est de Neuchâtel. Fr. 2 390.— + charges et place de parc. Libre dès le 01.07.09. Tél. 032 710 10 15 (heures de bureau).

028-631388

BOUDEVILLIERS, dans petit immeuble neuf, endroit calme et dégagé, appartement 4 1/2 pièces, séjour avec grand balcon, cuisine agencée, baignoire, WC séparé, lessiverie privée, cave, garage, place de parc, disponible 1^{er} octobre 2009. Tél. 079 433 31 07 ou tél. 032 853 54 20.

028-631257

BÔLE, local de 32 m², petit dépôt, accessible en voiture. Fr. 250.—. Tél. 079 240 51 40

028-631408

COLOMBIER, couvert environ 20 m² pour voiture, caravane, mobil home, etc. Fr. 100.— / mois. Tél. 079 711 89 01.

028-631272

LA CHAUX-DE-FONDS, Eplatures 36, 2^e étage, ascenseur, magnifique 3 pièces avec balcon, cuisine neuve. Possibilité de louer une place de parc ou garage. Dès le 01.10.2009. Fr. 900.— + charges. Tél. 079 270 92 06.

132-222500

LA CHAUX-DE-FONDS, Banneret 4, 3^e étage, 4 pièces avec cachet, cuisine agencée, part au jardin. Fr. 1020.— + charges. Libre tout de suite. Tél. 079 270 92 06.

132-222501

LA CHAUX-DE-FONDS, pour le 01.10.2009, bel appartement de 5 pièces de 134 m², cuisine agencée, salle de bains, balcon. Au 2^e étage d'une petite maison tranquille de 4 appartements. Près de l'Ecole Numa-Droz. Tél. 032 913 98 16.

132-222626

LE CÔTY, bel appartement 4 1/2 pièces, 120 m², mansardé, avec cachet, cuisine agencée, salle de bains, poêle suédois, chauffage au sol, balcon sud, cave, garage, situation idyllique. Tél. 032 853 71 48 ou 079 652 22 49.

028-631265

LE LOCLE, rue du Crêt-Vaillant, coquet 3 pièces, environ 80 m², cave, galetas, petit jardin commun. Fr. 750.— tout compris. Tél. 032 931 36 02 répondeur.

132-222616

LE LOCLE, 3 pièces, cuisine agencée, WC séparé. Fr. 730.— + Fr. 260.— de charges, de suite. Tél. 032 931 56 95 / 079 382 74 69.

132-222440

LA CHAUX-DE-FONDS, Parc 9 ter, 5 1/2 pièces, 140 m², cuisine agencée, maison de caractère, ascenseur, cave, galetas. Fr. 1580.— charges comprises. Tél. 079 275 80 70 (combox).

012-714911

NEUCHÂTEL, appartement 5 1/2 pièces, cachet, balcon, poêle, 2 salles d'eau, réduit, etc., proche centre/gare, dès 15.08.09. Tél. 079 665 98 71.

028-631281

NEUCHÂTEL, joli studio meublé, vue, tranquillité. Tél. 079 797 13 18.

028-631184

NEUCHÂTEL, chambre indépendante meublée, confort, douche. Libre. Tél. 032 724 17 36.

028-631185

NEUCHÂTEL OUEST, Appartement 3 pièces avec cuisine agencée, balcon, dépendances, tout confort, près TN et forêt. Fr. 1 330.— + charges, 078 629 43 04.

012-715173

OUEST DE NEUCHÂTEL, maison 8 pièces, jardin, terrasse, couvert avec cheminée, situation calme bordure de forêt. Fr. 2 500.— + charges. Libre 1.10.2009. Tél. 079 409 23 60.

028-631397

PESEUX, appartement 2 pièces refait à neuf, 35 m², hall d'entrée avec armoires fixes, salle de bains, baignoire, cuisine agencée. Centre village, tranquille, proximité magasins et collèges. Fr. 850.— + Fr. 100.— charges. Tél. 032 853 40 18 / 078 611 57 60.

028-631389

PESEUX, appartement 4 pièces refait à neuf, 80 m², cuisine agencée habitable, 3 chambres, 1 salon, 1 balcon, salle de bains, baignoire, centre village, tranquille, proximité magasins et collèges. Fr. 1 250.— + Fr. 200.— charges. Tél. 032 853 40 18 / 078 611 57 60.

028-631390

Immobilier demandes d'achat

DE PARTICULIER À PARTICULIER, recherchons propriétés, appartements, terrains, commerces, entreprises. Tél. 021 320 70 71.

022-942759

Immobilier demandes de location

CHERCHE LOCAL FERMÉ, accessible à camion de déménagement. Dispo de suite jusqu'au 26 juin. Région Neuchâtel. Tél. 079 302 65 54.

028-631139

DAME SEULE cherche appartement minimum 2 pièces, de plain pied, entre Areuse et Boudry. Tél. 032 725 22 62.

028-631427

URGENT! CHERCHÉ À LOUER APPARTEMENT 3 pièces ou grand 2 pièces, centre-ville Neuchâtel. Balcon, terrasse, cachet. Tél. 079 228 50 20.

028-631345

URGENT. Cherche 2 ou 3 pièces, quartier Hôpital, à La Chaux-de-Fonds. Tél. 077 409 83 21.

132-222682

Animaux

PENSION POUR CHATS et petits animaux au Landeron. Tél. 078 850 24 53.

028-618950

Cherche à acheter

ACHÈTE TOUTES ANTIQUITES ET BROCANTE, or, meubles, montre, argenterie, tableaux, miroirs, bijoux or, Atmos, etc. Tél. 079 222 78 28.

006-612178

CHERCHE VÉLO VTT pour ado 16 ans, grandeur 52. Prix maximum Fr. 300.— environ. Tél. 032 731 67 08 ou Tél. 079 721 18 39.

028-631373

A vendre

MARCHÉ AUX PUCES: Place Espacité, La Chaux-de-Fonds. Samedi 13 juin de 10 heures à 17 heures. En faveur de l'école de Kathipudi.

028-630747

20 TV COULEURS Philips, état neuf, grand écran plat 67 cm, télécommande, un an de garantie. Fr. 100.— à Fr. 350.— /pièce. Tél. 026 668 17 89 - tél. 079 482 23 05.

130-234701

Perdu Trouvé

PERDU MARDI 2 JUIN entre Cortaillod et Colombier, 1 sac noir plastique avec 1 maillot de bain noir et 1 soutien-gorge noir. Récompense. Tél. 079 289 47 47.

028-631413

Rencontres

JEUNE PAPA SYMPA, rencontrerais jeune femme entre 26 - 36 ans, calme, active, sérieuse, féminine, pour vie de famille. Tél. 079 416 88 94.

028-631376

45 ANS, CHARMANTE, DYNAMIQUE, intelligente, gaie, franche, facile à vivre, sait se faire apprécier, Valérie est jolie femme sportive et que tout intéresse. Si vous avez entre 40 et 54 ans, êtes curieux, une bonne situation, n'hésitez pas à me contacter par SMS uniquement au tél. 079 751 70 79.

028-631351

Erotique

CHX-DE-FDS. New Nathalie, 23, belle blonde. Rue Charrière 24, 2^e étage. Tél. 079 787 27 94.

132-222676

CHX-DE-FDS. 1^{er} x, cubaine, seins XL + fille, seins XXXL. 076 273 12 18 / 076 433 39 34.

132-222699

CHX-DE-FDS. Femme au foyer, blonde, très sexy, petite, patiente. Tél. 078 863 01 12.

132-222586

NE: NEW MOLY, charmante, sensuelle, superbe corps très sexy. Plaisirs. Tél. 079 884 51 01.

196-232340

NEUCHÂTEL, ravissante jeune femme, sensuelle, sexy, coquine, accepte tous les fantasmes A-Z. Lundi-Vendredi. Tél. 076 272 02 29.

036-518519

SONIA, belle blonde, 40 ans, poitrine XXXL, charmante, sexy, coquine, accepte tous les fantasmes A-Z. Lundi-Vendredi. Tél. 076 272 02 29.

132-222684

NEUCHÂTEL FEMME ÂGE MÛR embrasse rapport complet, tél. 079 467 64 15.

196-232342

Vacances

A LOUER à St-Rémy-de-Provence, maison tout confort + (6 lits) piscine. Tél. 032 751 39 09.

028-631425

OVRONNAZ, appartement 2 pièces, confort, vue, balcon plein sud, sans fumée ni animaux. Tél. 079 247 40 68.

012-715124

Demandes d'emploi

PÂTISSIER-CONFISEUR CHERCHE 50%, personne motivée, organisée, fournissant un travail de qualité. Expérience en boulangerie. Tél. 079 262 60 83.

036-516004

SERVEUSE AVEC PATENTE cherche emploi. Idéalement dans tea-room, bar à café. Région Neuchâtel. Tél. 032 544 24 15.

028-631440

Offres d'emploi

FAMILLE ROMANDE À PÉRY / BIEL cherche gentille jeune fille au pair alémanique. Chambre avec TV + Internet! Congé 2 après-midi + week-ends. Tél. 078 678 50 18.

028-631164

Véhicules d'occasion

A BON PRIX ACHÈTE AUTOS, BUS. Paie cash. Etat indifférent. Rapidité. Tél. 079 240 45 45.

028-630756

A BON PRIX ACHÈTE AUTOS, BUS. Paie cash. Etat indifférent. Rapidité. Tél. 079 200 91 77.

028-630520

À BON PRIX ACHAT VOITURES Bus, camionnettes. Paie cash. Tél. 079 502 53 54.

028-630633

OPEL MERIVA 1.6, très économique, année 2009, cédée à Fr. 23 000.—. Tél. 076 396 49 00.

028-631365

VOLVO 440 2.0, année 12/1993, 104 000 km, couleur rouge, prix à discuter, état impeccable, 4 pneus d'été neufs montés sur jantes Volvo. Tél. 076 581 17 12.

028-631415

Divers

ARTISAN RÉALISE VOS PEINTURES, crépis, plâtres, pose de plafond, doublages, cloisons et différents revêtements de sol. Tél. 079 476 52 24.

012-715293

AB TRANSNET. DÉMÉNAGEMENT, NETTOYAGES et débarras à prix imbattables, forfaitaires ou à l'heure. Devis gratuit. Tél. 079 573 03 63.

022-943002

BROCANTE DE BEAUREGARD, samedi 13 juin de 9h à 16h. Avenue Edouard-Dubois 21 à Neuchâtel. Parking «Cimetière» en face.

028-630665

DÉMÉNAGEMENTS SERVICES, déménagements-débarras-nettoyages. Devis gratuit. Tél. 079 263 04 53.

028-630643

REIKI AU 1^{er} DEGRÉ: 20-21 juin. Tél. 032 751 61 77 www.reiki-phenix.ch

028-631236

STORES DE TERRASSE, VOLETS ROULANTS, volets battants, stores empilables, abris fumeur. A votre service, Jodry Habitat. Tél. 079 460 04 04.

132-222709

Cherchez le mot caché!

Jeu, un mot de 10 lettres

La solution de la grille se trouve en page 29

Les mots cachés paraissent chaque lundi, mercredi et vendredi

P	R	R	H	P	P	P	A	G	A	C	E	E	F	I
E	E	R	E	I	R	R	A	T	O	A	A	L	G	E
L	M	L	C	P	G	E	I	E	I	L	A	B	R	M
G	I	O	L	O	P	L	C	A	V	M	O	I	A	A
P	R	E	T	E	G	A	M	I	B	I	O	R	P	S
E	P	E	R	A	T	T	R	E	S	R	I	R	P	P
E	T	O	L	E	M	A	C	A	C	E	I	E	E	E
B	E	B	C	E	G	O	G	A	V	S	N	T	V	C
A	E	H	E	E	L	E	G	A	M	I	R	G	E	T
B	A	R	T	L	V	E	L	E	B	A	L	E	R	R
S	A	T	E	N	O	A	D	A	E	H	G	O	B	E
E	E	R	E	T	I	R	C	Z	S	N	I	R	B	L
N	P	O	R	E	S	S	A	C	O	S	N	B	E	I
T	I	N	N	E	I	O	B	L	I	N	I	U	O	T
E	A	C	C	E	N	T	P	A	N	N	E	E	I	U

- | | | | |
|--------------------------------------------------------------------------------------------------------------------------------------------------------------|------------------------------------------------------------------------------------------------------------------------------------------------------------------------|---------------------------------------------------------------------------------------------------------------------------------------------------------------------------------------------------------------|--------------------------------------------------------------------------------------------------------------------------------------------------------------------------------------|
| A Abriter
Absente
Absinthe
Accent
Agacé
Argot
Arole
Arrière
Aspect
Atome
Bagatelle
Barre
Béret
Besoin
Blini | B Boghead
Boisage
Bolivar
Brève
C Cabas
Cabine
Cageot
Calmir
Camelote
Casser
Cétacé
Chas
Coller
Critère
Croire | E Ennui
F Flambé
G Galbe
Grappe
Grêle
Grimage
H Hibou
I Image
L Légère
M Magret
P Picoré
Plongé
Poster
Précise | P Prélat
Primer
Prisme
Prolog
T Terrible
Timoré
Trois
Tronc
U Utile
V Vaccin
Varapper
Virage
Voisin
Z Zone |
|--------------------------------------------------------------------------------------------------------------------------------------------------------------|------------------------------------------------------------------------------------------------------------------------------------------------------------------------|---------------------------------------------------------------------------------------------------------------------------------------------------------------------------------------------------------------|--------------------------------------------------------------------------------------------------------------------------------------------------------------------------------------|



15 VOTRE QUOTIDIEN EN VERSION ÉLECTRONIQUE POUR 1 MOIS



Pour vous abonner, rendez-vous sur <http://aboweb.arcinfo.ch>

Cette prestation est gratuite pour les abonnés à la version «papier» de L'Express (inscription nécessaire sur <http://abo.arcinfo.ch>)

Indices

Table of indices: SLI (843.8 +0.83%), Nasdaq Comp. (1862.3 +0.50%), DAX 30 (5107.2 +1.11%)

SMI

Table of SMI: 5483.8 +0.87%, SMIM (1077.9 +0.02%), DJ Euro Stoxx 50 (2522.3 +0.85%), FTSE 100 (4461.8 +0.56%)

SPI

Table of SPI: 4735.3 +0.75%, Dow Jones (8770.9 +0.36%), CAC 40 (3334.9 +0.59%), Nikkei 225 (9981.3 -0.10%)

Les plus grandes variations sur le marché suisse

Table of market variations: Plus fortes hausses (Starrag N +10.6%, Meyer Burger N +7.3%) and Plus fortes baisses (Mach Hitech I -6.4%, Genolier SMN -6.0%)

Change

Table of exchange rates: Devises (achat/vente) and Billets (achat/vente) for Euro, Dollar US, Livre sterling, etc.

En bref

BABOO Chômage partiel pour 60% du personnel

La compagnie d'aviation genevoise Baboo a mis au chômage partiel 60% de ses 220 employés depuis plusieurs semaines.

FISCALITÉ Pierre Mirabaud interpelle l'Allemagne

Pierre Mirabaud demande plus d'objectivité de la part de l'Allemagne dans le débat sur les soi-disant paradis fiscaux.

ÉTATS-UNIS Les ventes au détail se reprennent

Les ventes de détail aux Etats-Unis se sont reprises en mai, progressant de 0,5% par rapport à avril.

PRODUITS PÉTROLIERS

Après une courte accalmie, l'essence flambe à nouveau

Les prix des carburants à la pompe en Suisse ont pris l'ascenseur ces dernières semaines, s'appréciant de 25 centimes par rapport à leur plus bas.

L'accalmie résultait du ralentissement économique mondial qui a freiné la demande en énergie, après le record de près de 150 dollars le baril relevé en juillet 2008.

Le carburant en Suisse pourrait être plus cher encore. La hausse est en partie amortie par le bas niveau actuel du dollar, explique Philippe Cordonier.



À LA POMPE Des prix qui pourraient encore grimper au cours des mois à venir.

(ARCHIVES DAVID MARCHON)

Un montant élevé, malgré des stocks largement remplis et une faible demande.

Cette progression relève essentiellement d'une «mini-bulle spéculative», observe Philippe Cordonier.

signes de redémarrage de l'économie.» Cet optimisme est encouragé par les prévisions de quelques banques évaluant que le brut coûtera 85 dollars le baril à la fin de l'année.

L'Agence internationale de l'énergie (AIE) a pour sa part révisé hier à la hausse ses estimations, pour la première fois

depuis près d'un an. Ce relèvement est la conséquence de la demande supérieure aux attentes enregistrées en début d'année dans les pays développés.

La consommation mondiale de pétrole devrait diminuer cette année de 2,47 millions de barils par jour (bpj) à 83,2 millions de bpj.

paravant sur un recul de 2,56 millions de bpj. Phénomène spéculatif, mais pas seulement. La hausse des prix s'explique également par un facteur particulier: la «driving season».

Cette «influence ponctuelle» a par ailleurs réduit l'écart de prix entre la sans-plomb et le diesel (près de 1fr.60 le litre en moyenne actuellement).

Ce dernier ne se hasarde à aucune prédiction quant à l'évolution prochaine du cours du brut. Il note seulement que, si les signes de relance persistent, les prix resteront orientés à la hausse.

LA BOURSE

Source THOMSON REUTERS, Sponsor SIX SWISS EXCHANGE, logo iware

Marché suisse (cours en CHF)

Table of Swiss market: SMI (18.12), AUTRES VALEURS (Addex Pharma N 29.00), VALEURS (ABB Ltd N 18.12)

Taux de référence (en %)

Table of reference rates: Rdt oblig. CH 10 ans (2.52), Rdt oblig. US 30 ans (4.67)

Matières premières

Table of commodities: Prix du brut (NYME \$ par baril) (72.62), Huile de chauffage par 100 litres (76.00)

BCN advertisement: PRIVILÉGIÉ LA STABILITÉ, Plus forts ensemble, www.bcn.ch

Métaux précieux

Table of precious metals: OR (achat/vente), ARGENT (achat/vente), PLATINE (achat/vente)

Swibor

Table of Swibor rates: 2 ans (0.90), 3 ans (1.27)

Marchés européens (cours en EUR)

Table of European markets: Akzo-Nobel (34.16), Alcatel-Lucent (2.05), Allianz (69.60)

Table of European markets: L'Oréal (54.66), Lufthansa (9.48), L.V.M.H. (59.70)

Marchés nord-américains (cours en USD)

Table of North American markets: 3M Company (60.58), Altria Group (16.85), Am. Express Co (25.63)

Table of North American markets: Ford Motor (5.98), General Electric (13.46), General Motors (1.29)

Fonds/Fondation de placement SWISSCANTO (Banques Cantonales)

Table of SWISSCANTO funds: (CH) Commodity A (83.30), (CH) EF Asia A (69.35), (CH) EF Emer.Mkts A (164.60)

Margot Mazout advertisement: Huile de chauffage, Numéro unique: 0844 844 644

L'INFO EN CONTINU SUR LE WEB



S'informer en continu.
Voir ou revoir des émissions et des photos.
Consulter des articles, des reportages et des archives.
Toutes les émissions de Canal Alpha en qualité numérique. L'intégralité du contenu des quotidiens L'Express et L'Impartial.
Rendez-vous sur arcinfo.ch



ARCINFO.CH
EN LIGNE, ENSEMBLE

www.arcinfo.ch

District de Neuchâtel

RÉFORMÉS

CULTES DE DIMANCHE 14 JUIN

Sud/Collégiale

Di 10h, culte, sainte cène, Mme D. Collaud

Sud/Temple du Bas

Je 10h, méditation, salle du refuge. Eglise ouverte, lu-ve 16h-18h; sa 11h-13h

Nord/Ermitage

Di 10h30, culte, sainte cène, M. F. Bille

Nord/Valangines

Di 9h30, culte, M. F. Bille

Est/La Coudre

Di 10h, culte, sainte cène, M. R. Tolck

Est/Chamont

Di 11h15, culte, M. R. Tolck

Ouest/Charmettes

Di 10h, culte tous-âges, sainte cène, M. C. Bacha et M. F. Konrad

Pourtalès

Di 10h, culte ou messe

Deutschsprachige reformierte Kirchgemeinde

Sonntag, 9 Uhr, Gottesdienst im Temple du Bas, Neuchâtel, Frau M. Haller

English Church of Neuchâtel

(Chapel of The Charmettes, rue Varnoz 1). 2nd sunday, at 5 p.m. Family service. Last sunday, at 5 p.m. Family communion service

CATHOLIQUES ROMAINS

Notre-Dame

Sa 18h, messe. Di 10h, messe télévisée; 18h, messe

Vauseyon, église Saint-Nicolas

Di 10h30, messe

Serrières, église Saint-Marc

Sa 17h30, messe. Di 10h15, messe en italien

La Coudre, Saint-Norbert

Sa 18h, messe. Di 17h, messe selon le rite Saint Pie V

Hôpital Pourtalès

(Chapelle, 6e étage). Di 10h, célébration dominicale (aumônerie protestante 1er et 3e dim; catholique 2e et 4e dim)

Mission italienne

Di 10h15, messe à Saint-Marc

Mission espagnole

Di, pas de messe

Mission portugaise

Di, pas de messe

Mission polonaise

Messe: 10h à la chapelle de la Providence, le 2e et le 4e dimanche de chaque mois

Communauté croate

Eucharistie à 16h à la Chapelle de la Providence, le 1er et 3e samedi du mois.

CATHOLIQUES CHRÉTIENS

Saint-Jean-Baptiste

(Emer-de-Vattel). Di 18h, messe. Ma 19h30, bible à la carte

ÉVANGÉLIQUES

Eglise évangélique du teen

Culte chaque dimanche à 17h au Centre du Chanet

Eglise évangélique apostolique

(Rue des Mille-Boilles 4). Ve 20h, soirée puissance avec Blaise Thomi. Di 9h30, journée baptêmes, culte et programme pour les enfants. Ve 19h30, goupe de jeunes PAP, sauf le 2e vendredi du mois

Eglise évangélique de la fraternité chrétienne

(Rue Saint-Nicolas 8). Di 9h45, culte, sainte cène (école du dimanche).

La Rochette. Eglise évangélique libre.

(Av. Gare 18). Di, pas de culte à la Rochette; culte de baptêmes à 10h, à la salle communale de Saint-Aubin

Eglise ouverte - La Croisée

Anciennement Stadmission. Di 10h, culte. Lundi 20h, étude biblique et prière. Pasteurs Delisle et Moreau, tél. 032 724 90 10 ou 724 90 19

Eglise évangélique chapelle de l'Espoir

(Evole 59). Di 9h45, culte, sainte cène. Me 20h, prière

Armée du Salut

Sa et di, congrès à Fribourg. Ma 14h30, club de l'amitié; 19h, louange; 20h, fanfare. Me 9h15, baby song. Je 11h15, prière; 12h15, soupe

ORTHODOXES

Eglise orthodoxe neuchâteloise (EON)

Maison du juste Syméon, Areuse. Sa 18h, Vêpres. Di 10h15, Divine liturgie, 1er dimanche après Pentecôte, Toussaints (Matines 9h)

Littoral Est

RÉFORMÉS

Cornaux-Cressier-Enges-Thielle-Wavre

Di 10h, culte paroissial, sainte cène à Saint-Blaise

Le Landeron

Di 10h, culte paroissial, sainte cène à Saint-Blaise

Lignières

Di 10h, culte paroissial, sainte cène à Saint-Blaise

Hauterive

Di 10h, culte paroissial, sainte cène à Saint-Blaise

Saint-Blaise

Di 10h, culte paroissial, sainte cène

Marin-Epagnier

Di 10h, culte paroissial, sainte cène à Saint-Blaise

CNP - Préfargier

Di 10h, célébration œcuménique avec communion à la chapelle (bâtiment D)

CATHOLIQUES ROMAINS

Cressier-Enges-Cornaux

Di 9h30, messe de la Fête-Dieu, procession

Littoral Ouest

RÉFORMÉS

PAROISSE DE LA BARC

(Bôle, Auvonnier, Rochefort/Brot-Dessous, Colombier)

Bôle, Maison de Paroisse

Di 10h, culte des familles, Mme B. Gritti Beiser

Auvonnier

Di 10h, culte des familles, baptêmes, Mme R.-A. Guinchard

La Tourne

Di 10h, culte des familles, baptêmes, Mme S. Auvinet

PAROISSE DE LA CÔTE

(Pesex, Corcelles-Cormondrèche)

Corcelles, Temple

Di 10h, culte, sainte cène, Eric McNeely

PAROISSES DU JORAN

Saint-Aubin

Di 10h, culte, Y. Bourquin

Cortailod

Di 10h, culte, Diane Friedli

Perreux

Di 9h45, culte, F. Vernet

Le Landeron

Sa 17h30, messe

Hauterive

Messe chaque 1er dimanche du mois à 9h

Marin-Epagnier - Thielle-Wavre

Messe chaque dimanche à 9h, sauf le 1er dimanche du mois à Hauterive.

Préfargier

Di 10h, célébration œcuménique avec communion, à la chapelle, bâtiment D

Saint-Blaise

Sa 18h, messe. Di 10h15, messe

ÉVANGÉLIQUES

Cressier. Communauté chrétienne de la grâce

Chem. des Devins 26. Di 10h, culte, école du dimanche, prédication Pasteur J. Beauverd. Me 20h, partage et prière

Saint-Blaise, Eglise évangélique de la dime

Di 10h, louange, sainte cène, culte; garderie.

Vaumarcus (La Rochelle).

Méditations matinales, mardi et jeudi à 9h

CATHOLIQUES ROMAINS

Colombier

Sa 17h30, messe

Gorgier

Sa 18h, messe

Boudry

Di 10h, messe africaine

Pesex

Di 10h, messe

ÉVANGÉLIQUES

Boudry, Evangélique libre

Di 10h, culte, garderie, école du dimanche. Lu 12h, club des enfants, repas et animation biblique

Eglise évangélique de La Béroche

(Combamare 19, Chez-le-Bart). Di 9h45, culte avec Olivier Cretegnny; culte de l'enfance et garderie

District du Val-de-Ruz

RÉFORMÉS

Chézard-St-Martin - Le Boveret

Di 10h, culte avec tous les groupes de la paroisse, Corinne Mariani-Méan et Christian Miaz

Dombresson

Di 10h, culte, Phil Baker

Boudevilliers

Di 10h, culte des familles animé par les enfants du Ciné-Dieu

CATHOLIQUES

Cernier

Sa 18h, messe

Les Geneveys-sur-Coffrane

Di 10h, messe

ÉVANGÉLIQUES

Cernier, Centre Chrétien Le Cap

Di 9h45, culte, enfance et garderie

District du Val-de-Travers

RÉFORMÉS

Môtiers

Sa 17h, culte, Patrick Schlüter

Buttes

Di 10h, culte, Séverine Schlüter

Travers

Di 10h, culte, Patrick Schlüter

RÉFORMÉS ÉVANGÉLIQUES

Communauté de la Fontaine-Dieu

La Côte-aux-Fées: Tous les soirs 19h, prière. Tous les jeudis 18h, repas offert; 19h, culte et communion

CATHOLIQUES ROMAINS

Fleurier

Ve 9h, messe. Sa 17h30, messe et

procession avec les premiers communicants. Me 9h, messe

Noiraigue

Di 9h, messe

Couvet

Di 10h30, messe. Me 15h, messe

ÉVANGÉLIQUES

Couvet. Saint-Gervais

Eglise évangélique libre. Sa 17h30, culte, sainte cène, garderie. Ma 19h30, étude biblique

Le Phare, centre évangélique

Di 9h30, accueil, café, culte. Ve 19h30, groupe de jeunes PAP, sauf le 2e ve du mois

District de La Neuveville

RÉFORMÉS

Diesse

Di 10h, culte, participation de la fanfare Harmonie de Prêles

CATHOLIQUES ROMAINS

La Neuveville

Di 10h, messe



LES MOTS CROISÉS DU VENDREDI

1	2	3	4	5	6	7	8	9	10	11	12	13	14	15	16	17	18	19	20	
1																				
2																				
3																				
4																				
5																				
6																				
7																				
8																				
9																				
10																				
11																				
12																				
13																				
14																				
15																				
16																				
17																				
18																				
19																				
20																				
21																				
22																				
23																				
24																				
25																				
26																				
27																				
28																				
29																				
30																				
1	2	3	4	5	6	7	8	9	10	11	12	13	14	15	16	17	18	19	20	

Horizontalement: 1. Rentrer sur un échec. A la mode. 2. Entreprise. Huïtier. 3. Ecrivain libertin. Pièce pour violon. Est à tout le monde. Dans les Hautes-Pyrénées. 4. Ecole de la fonction publique. Vive émotion à l'approche d'un danger. Chemins très étroits. Pronom. 5. Opération qui laisse des restes. Province de l'Arabie Saoudite. Dément. Mets sur la table. 6. Comédie célèbre de Victorin Sardou. On peut en former avec des feuillages. 7. Cause une vive inquiétude. Langue des Philippines. Plante aromatique de haute montagne. 8. N'a pas les pieds sur terre. Louis XIV en prononça une célèbre. Se montre attentif. 9. Portion de territoire. Plante fourragère. Faisait la richesse de Sardes

ADRESSES UTILES

URGENCES

- Urgences sanitaires et ambulance: 144
- Police: 117
- Feu: 118
- Intoxication: 145

NEUCHÂTEL

- Pharmacie de service de la Gare, jusqu'à 20h30, en dehors de ces heures, le 144 renseigne
- Bibliothèque publique et universitaire Di et lu fermée. Lecture publique: ma 10h-19h, me 12h-19h, je 10h-19h, ve 12h-19h, sa 9h-17h. Fonds d'étude: ma-ve 10h-12h/14h-19h, sa 9h-12h. Salle de lecture: ma-ve 8h-22h, sa 8h-17h. Salle Rousseau: ma, je, ve sur demande; me, sa 14h-17h
- Bibliothèque à domicile service gratuit de la Croix-Rouge, tél. 032 725 42 10
- Bibliothèque des pasteurs ma-ve 8-11h30, ma 13h30-17h15
- Bibliothèque Pestalozzi lu 14-18h, ma-ve 10-12h/14-18h, sa 9-12h
- Ludothèque Pestalozzi lu-je 14-18h
- Bibliomonde livres en langues étrangères, lu 14-17h, ma 9-11h/14-17h, me 14-17h, ve 16-19h, ve 14-17h, sa 10-12h
- Le Discobole prêt de disques. Ouvert ma, me, ve 14-18h30, sa 9h-11h30
- Piscines du Nid-du-Crô Intérieure: lu-ve 8h-22h, sa 8h-21h, di 9h-20h. Extérieure: Tous les jours, 9h-20h
- Piscine de Serrières Tous les jours, 9h-19h

LITTORAL-OUEST

- Pharmacie de garde le no gratuit 0800 832 800 renseigne
- Médecin de garde 079 387 21 00. Je-sa-di 8-8h. Lu-ma-me-ve 12h-14h/18h-8h

AUVERNIER

- Bibliothèque pour enfants ve 15h30-17h, me 14-15h30
- Bibliothèque publique ma 9-11h, je 14-16h

BEVAIX

- Bibliothèque communale ma 14h-19h, je 9h-11h/14h-18h

BÔLE

- Bibliothèque des jeunes Collège. lu/je 15h15-17h15

BOUDRY

- Bibliothèque communale Ma 15h-18h. Me 14h-18h. Je 15h-19h
- Ludothèque de la Basse-Areuse ma 14h-16h30, me 15h30-18h, je 16h-18h30

COLOMBIER

- Bibliothèque communale me 14-18h, je 16-20h

CORCELLES-CORMONDRECHE

- Bibliothèque communale lu 16h-18h, me 17h-19h, je 15h-18h

CORTAILLOD

- Bibliothèque communale ma 15h30-18h30, me 14-17h, ve 15h30-17h30

GORGIER-LA BÉROCHE

- Bibliothèque intercommunale me-ve 15-19h

PESEUX

- Bibliothèque jeunesse lu 13h30-17h, ma 14-17h, me 8-10h/13h30-17h, ve 8-12h
- Bibliothèque adultes Maison de commune, ma 10-12h, me 17-19h, je 17-20h

SAINT-AUBIN

- Ludothèque ZigZagZoug je 15h-17h, sa 9h-11h

LITTORAL-EST

- Pharmacie de garde no d'appel unique 0844 843 842
- Permanence médicale 0900 501 501, 2.-r./min.

LE LANDERON

- Bibliothèque des Deux Thielles lu 13h30-17h, ma 9h30-11h30/13h30-16h, me 15-17h, je 15-19h, ve 10-12h

MARIN-ÉPAGNIER

- Ludothèque lu/je 15h30-18h
- Bibliothèque-médiathèque ma 10h-12h/15h-19h, me 15h-18h, je 15h30-19h, ve 9h-12h

VAL-DE-RUZ

- Hôpital de Landeueux 032 854 45 45. Polyclinique chirurgicale: lu-ve 8h-18h30
- Pharmacie de service Coop Vitality, Fontainemelon, 032 853 26 30, dès 18h30
- Médecin de garde Cabinet de Fontainemelon. 032 853 49 53, 18h-8h

FONTAINEMELON

- Bibliothèque communale lu 19h-21h, je 13h30-15h30
- Bibliothèque des jeunes lu/je 15h-17h30
- Ludothèque de la Colombine lu/je 15h-17h30, sa 9h30-11h30

LES GENEVEYS-SUR-COFFRANE

- Bibliothèque communale je 19h-20h
- Bibliothèque des jeunes je 15h30-17h

VAL-DE-TRAVERS

- Médecin de garde 032 888 90 00
- Pharmacie de service 032 888 90 00
- Hôpital Couvet: 032 864 64 64
- Foyer d'accueil L'Etoile 032 863 21 91

COUVET

- Bibliothèque communale lu 17h-19h, me 15h-17h, ve 14h-16h
- Ludothèque lu/je 17h-18h30

FLEURIER

- Bibliothèque communale lu/ma 17h-20h, je 15h-18h

LA CHAUX-DE-FONDS

- Pharmacie de garde Pharmacie de la Gare, place de la Gare. Lu-sa jusqu'à 19h. Di et jours fériés 9h-13h/15h-19h. En dehors de ces heures, le 144 renseigne
- Dépannage eau, gaz, électricité 032 843 90 00

Bibliothèque de la ville

- Service de prêt, discothèque et salle de lecture: lu 13h-20h, ma 10h-20h, me et je 10h-19h, ve 13h-19h, sa 10h-16h
- Bibliothèque des jeunes I Ronde 9. Lu-ve 13h45-18h, sa 10h-12h
- Bibliothèque des jeunes II Président Wilson. Lu-ve 13h45-18h, sa 10h-12h
- Ludothèque Lu /je 15h30-18h; ma 15h30-19h
- «Le Papyrus» Bibliothèque chrétienne. Jardinière 90, ma, je 16h-18h30

LE LOCLE

- Pharmacie de garde Casino, Daniel-JeanRichard 39, jusqu'à 19h30, en dehors de ces heures: 144
- Dépannage eau, gaz, électricité 032 843 90 00
- Bibliothèque de la ville lu-ma-me-ve 14h30-18h30, je 14h30-21h30, ve 15h30-22h30, sa 13h30-21h30, di 13h30-18h30. Rens. 079 658 13 14
- Ludothèque lu /ma /je /ve 15h30-17h30, sa 9h-11h

JURA BERNOIS

- Pharmacies de garde Saint-Imier, Pilloud, 032 941 21 94 Tramelan, Schneeberger, 032 487 42 48
- Médecins de garde De La Ferrière à Péry, 032 941 37 37 Tramelan, 032 493 55
- Médiathèque Tramelan, CIP. Lu/me 14-20h, ma/je 14-18h, ve et veilles de jours fériés 14-17h

JURA

- Pharmacies de garde Saignelégier, Pharmacie des Franches-Montagnes, 032 951 12 03 Le Noirmont, Pharmacie Saint-Hubert, 032 953 12 01

Adresses LITTORAL-OUEST

- Accueil et placement d'animaux Colombier, Cottendart, refuge de la fondation neuchâteloise d'accueil pour animaux, 841 38 31 ou 861 46 35. Société protectrice des animaux de Neuchâtel, 841 44 29 ou 753 45 38
- NOMAD Basse-Areuse Aide et soins à domicile. Longueville 1, Colombier, 032 886 82 80 (Auvonnier, Bôle, Boudry/Areuse, Champ-du-Moulin, Cortailod, Colombier, Rochefort)
- NOMAD Bevaix - La Béroche - César Aide et soins à domicile. Temple 16, Case postale 149, Saint-Aubin-Sauges. 032 836

- 26 60 (Saint-Aubin-Sauges, Gorgier-Chez-le-Bart, Bevaix, Vaumarcus, Fresens, Montalchez)
- Infirmières indépendantes A domicile et soins palliatifs. 717, 079 33 22 600
- Service de transports bénévoles Colombier et Bôle, 079 415 13 49. Peseux, Corcelles, Cormondrèche, 079 735 32 08, lu, me, ve 9-11h. Auvonnier, 032 731 56 73. Béroche, 079 390 91 41 (lu, me, ve 9h-11h). Bevaix, 076 610 62 60. Rochefort et Montmolin, 032 855 10 87

Adresses LITTORAL-EST

- Centre de rencontres Marin-Épagnier. Espace-Perrier, salle Epagnier, me 20h15
- Infirmières indépendantes à domicile 717, 078 824 46 72
- Maison des jeunes Marin-Épagnier. Me 13h30-21h30, je 15h30-21h30, ve 15h30-22h30, sa 13h30-21h30, di 13h30-18h30. Rens. 079 658 13 14
- NOMAD Entre-deux-Lacs

- Aide et soins à domicile. Bourguillards 7, Case postale 23, Saint-Blaise (Hauterive, Saint-Blaise, La Tène, Lignières, Enges, Cornaux, Cressier, Le Landeron)
- Services bénévoles Cornaux, Cressier, 079 822 71 06, heures de repas. Marin-Épagnier, 032 756 02 80, 8h30 à 10h. Le Landeron, Lignières, 079 379 52 39, lu/me 8-12h. Saint-Blaise, Hauterive, 079 374 77 66, 9-11h

Adresses VAL-DE-TRAVERS

- Accueil familial de jour 032 866 13 30
- Baby-sitting Môtiers, tél. 032 861 29 80 ou 861 33 94
- CAPT Centre d'aide et de prévention du traitement de la toxicomanie. Fleurier, rue du Guilleri 8, 032 860 12 12, lu-ve 8-12h/14-18h30
- Cora Centre œcuménique de rencontre et d'animati-

- tion. Fleurier, Grand-rue 7, lu-je 8-12h/13h30-17h, ve 8-12h, tél. 032 861 35 05, fax 032 861 43 36
- Croix-Rouge Suisse Consultation de puériculture au Cora. Grand-rue 7, Fleurier, je 14-19h. Permanence téléphonique, lu au ve 8-9h30, 032 886 886
- NOMAD Val-de-Travers Aide et soins à domicile. Hôpital 3, Couvet. 032 864 66 22

Adresses VAL-DE-RUZ

- Accueil familial de jour 032 853 31 90
- Croix-Rouge Consultation de puériculture. Rue Henri-Calame 8, Cernier. Tous les jeudis 10h-11h30/14-17h
- Infirmières indépendantes à domicile et soins palliatifs. 717, 24h/24, 079 417 33 41

- Information allaitement 032 853 44 15
- NOMAD Val-de-Ruz Aide et soins à domicile. H.-Calame 8, Cernier. 032 853 15 31
- Services bénévoles Transports-achats-visites. Lu-ve 8-12h. 079 798 13 22

Adresses RÉGION

- Information sociale Permanence téléphonique de l'Association neuchâteloise des institutions de l'action sociale, 0800 123 456. Lu-ve 14-17h
- Alcoolisme La Croix-Bleue, 032 725 02 17 SOS Alcool 24h/24, 0848 805 005
- ANAAP (psychiatrie) Association neuchâteloise d'accueil et d'action psychiatrique. Perm. psycho-sociale après-midi: «Le Déclit» Neuchâtel, Plan 19; «Le Nouvel Horizon», Beau-Site 29, La Chaux-de-Fonds. Groupes d'entraides, groupe des proches, 032 721 10 93
- ANPCD (drogue) Association neuchâteloise de personnes concernées par les problèmes liés à la drogue, rue Louis-Favre 27, 2017 Boudry. (1) Permanences téléphoniques: Neuchâtel, 079/446 24 87, La Chaux-de-Fonds 913 60 81. (2) Permanences famille et entretiens privés: rue Louis-Favre 27, Boudry, 2e et 4e lundi du mois de 14h à 16h. (3) Soirées d'écoute: rue Louis-Favre 27, Boudry, 1er et 3e mercredi du mois dès 19h
- ANPP (psychologie) Association neuchâteloise des psychologues et psychologues-psychothérapeutes: 032 767 93 03. E-mail: info@anpp.ch
- Astloca Neuchâtel. Information et défense des locataires. Consultations sur rdv, répondre, 724 54 24, fax 724 37 26
- Aspedan Parents d'enfants hyperactifs et/ou avec déficit d'attention. Lu 9h-12h. Je 14h-16h. Tél. 021 703 24 20
- Association Alzheimer 032 886 83 59; tjl 8h-11h30/14h-16h30, sauf ve am. Groupes de contact, lieux de rencontre, présence à domicile, séminaires, groupe d'entraide pour jeunes proches, www.alz.ch/ne
- Association lecture et compagnie Nos lecteurs/trices bénévoles se rendent à domicile ou en institution. Case postale, 2035 Corcelles. 032 731 70 41 ou 032 842 68 01
- Assoc. suisse maladie de Parkinson Groupe neuchâtelois. 3e jeudi tous les 2 mois. 032 753 10 61. Parkinson: ligne gratuite 0800 80 30 20 ouverte chaque 3e mercredi du mois de 17h à 19h
- Autorité de conciliation En matière de santé. Difficultés entre patients et soignants. Rue du Château 12, Neuchâtel, 032 889 51 41. Demandes à adresser par écrit
- Cancer Ligue neuchâteloise contre le cancer: permanence lu-ve 8h-11h30 ou sur rendez-vous, 032 721 23 25. Vivre comme avant, cancer du sein: d'anciennes opérées à votre écoute, visite sur demande, 032 721 23 25/032 751 18 13/032 724 32 19
- Cartons du cœur Littoral et VDR 032 731 48 38. Montagnes 032 964 17 27. VDT 032 861 30 30
- Centre psycho-social neuchâtelois La Chaux-de-Fonds, consultations, rue Sophie-Mairet 29, tél. 032 967 20 61, lu-ve 8h-12h, 14h-18h; sa 8h-12h; di médecin de

- service et hôpital. Neuchâtel, rue Verger-Rond, tél. 032 722 12 21
- Centreveu Interventions sociales et réadapt. pour personnes handicapées de la vue, rue de Corcelles 3, 2034 Peseux, 032 731 46 56 sur rdv. Expos articles le ma de 14 à 17h
- Chambre immobilière neuchâteloise Association de défense des propriétaires, sur rendez-vous, 729 99 90, fbg du Lac 2, Neuchâtel
- COLIN Centre d'examen des orthophonistes /logopédistes indépendants neuchâtelois. 079 336 17 45, www.lecolin.ch
- Croix-Bleue 032 725 02 17
- Insieme Neuchâtel Association de parents de personnes mentalement handicapées. Av. L.-Robert 128, La Chaux-de-Fonds, 032 926 85 60. Fermé le mercredi. Hôtel des Associations, rue Louis-Favre 1, Neuchâtel. 032 544 40 16. Lu 8h30-12h. Ma 7h30-11h30. www.insieme-ne.ch info@insieme-ne.ch
- Job Service Serv. public gratuit, spécialisé dans l'insertion professionnelle des jeunes. Quai Philippe-Godet 18, 2000 Neuchâtel, 032 725 35 55
- La Leche League Soutien et accompagnement à l'allaitement et le maternage, 032 751 51 31
- Ligue NE contre le rhumatisme Conseil social c/o Pro Infirmis, rue de la Maladière 35, tél 032 722 59 60, fax 032 722 59 70. Secrétariat administratif et cours 032 913 22 77
- MediaNE Association de médiation. Permanence, je 17h30-19h. Hôtel des Associations, L.-Favre 1, Neuchâtel, 032 725 18 18. www.mediaologue.ch
- Mouvement de la condition paternelle Conseils dans les cas de séparation et divorce. CP 261, 2034 Peseux
- NOMAD Stomatologie Canton Point 25, La Chaux-de-Fonds. 032 886 82 50. stomatologie.administration@ne.ch
- NOMAD Magasin matériel de soins Point 25, La Chaux-de-Fonds. 032 886 82 50.
- Parents information Service téléphonique anonyme et confidentiel chaque jour ouvrable, 032 725 56 46 ou 032 913 56 16. Lu 9-11h/18-22h, ma/me/ve 9-11h, je 14-18h. (voir aussi ANAAP)
- Pro Senectute Arc Jurassien Au service des aînés: conseil social, 032 886 83 40; service des repas. 032 886 83 30
- Sages-femmes à domicile Pour tout le canton, les Franches-Montagnes et le Jura bernois tous les jours de 8h-20h, 079 280 48 28
- S.A.S. Service d'Action Sociale privé. En faveur des victimes de violences, hommes et femmes et en cas de conflits. 032 753 03 32 www.lesas.ch et info@lesas.ch
- Serei Service d'entraide pour handicapés, lu-ve. Ronde 30, La Chaux-de-Fonds, 032 886 81 00, fax 032 722 07 44 ou 032 426 13 65 (Bassecourr)
- Solidarité-femmes 032 968 60 10
- SOS Racket-violence 079 270 92 06
- TIM Ton infirmière à la maison. Association neuchâteloise de soins pédiatriques à domicile. Permanence 24h/24, 079 476 66 33

Adresses NEUCHÂTEL

- Accompagnement des personnes en fin de vie. Service bénévole: 079 483 73 93
- Accueil familial de jour District de Neuchâtel et de Boudry, Tivoli 28, CP 26, Neuchâtel, 032 717 74 56, permanence tél. lu 8h-11h30/14h-17h, ma 14h-17h, je 8h-11h30
- ADCN (chômage) Association pour la défense des chômeurs de Neuchâtel. Maison des Associations, rue Louis-Favre 1, tél. et fax 032 725 99 89
- Entraide ADRA Fbg. de l'Hôpital 39, vestiaire: ma 13h30-17h30. Repas de midi, ma/je, jusqu'au 09.04, tél. 032 751 31 62
- Alcoolisme CENEVA (Centre neuchâtelois d'alcoologie) 032 889 62 10. Alcooliques anonymes: 0848 848 846. SOS Alcoolisme: 0848 805 005
- Al-Anon Aide aux familles d'alcooliques: 0848 848 833, (24h/24h)
- Apen Association des parents d'élèves de la ville de Neuchâtel. CP 1625, 2000 Neuchâtel. apen@bluemail.ch
- Avivo Association de défense et de détente des retraités et préretraités. Louis-Favre 1, tél. répondeur 032 725 78 60. Permanence hebdomadaire: mardi de 9h à 11h
- BastA Bureau d'aide pour Auteurs-e-s de violences. 032 863 30 60, association.basta@gmail.com
- Boutique d'information sociale Rue St-Maurice 4, lu-ve 9h30-11h30/14h-16h. Tél. 032 717 74 12
- Caritas Neuchâtel Service social et administration. Vieux-Châtel 4, Neuchâtel. 032 886 80 70
- Centre de consultations Lavi Aide aux victimes d'infractions, rue J.-L. Poutalès 1, 032 889 66 49 ou La main tendue (143) ou la police (117)
- Centre d'orthophonie Rue St-Maurice 4. Le centre répond du lu au ve 8h30 à 11h30 et de 14h à 17h au 032 717 78 20
- Centre social protestant Parcs 11, lu-ve, 032 722 19 60
- Consultations conjugales 032 886 80 10
- Consultations juridiques Ordre des avocats, Beaux-Arts 11, me 16-19h, sans rendez-vous
- La Courte échelle Lieu d'accueil enfants-parents. Fausses-Braves 3. Lu, ma 14h30 -17h30; me, je 9h-11h30. Tél. 032 724 45 15
- Croix-Rouge Suisse Transport pour malades: 032 886 886 0. Garde de malades à domicile: 032 886 886 3. Garde d'enfants malades à domicile: 032 886 886 5. Consultations pour nourrissons et futurs parents: Centre de puériculture, av. du 1er-Mars 2a, lu et ve 14-17h, me 10-11h30 et 18-20h. Permanence tél. lu au ve 8-9h30 (dès le 1.12, 8h-10h) tél. 032 886 886 6. Bénévoles et aides aux proches: 032 886 886 0
- Diabète Secrétariat lu-ve 14h-17h, 032 913 13 55, Paix 75, 2301 La Chaux-de-Fonds.
- Dispensaire des rues Soins médicaux, infirmiers et paramédicaux; douche et buanderie, écoute, Rue Fleury 22, lu-me 14-18h, ve 14-16h, 721 10 25. (répondeur)

- Drop-in Toxicomanie/drogue: Fausses-Braves 5, lu-ve 8h30-12h/14h30-19h, 032 724 60 10, fax 032 729 98 58
- Espace des Solidarités Lieu d'accueil et repas à domicile. Louis-Favre 1, 032 721 11 16
- Femmes Information et consultations juridiques. Permanence téléphonique, 032 753 08 76
- FRC Conseil Fédération romande des consommateurs, rue Louis-Favre 1, ma 14-17h, 724 40 55
- Groupe d'entraide (schizophrénie) Pour proches des malades souffrant de schizophrénie. 032 753 63 20
- Information allaitement 032 753 53 95 et 032 757 20 26
- Intégration des migrants Conseils et informations. Service de la cohésion multiculturelle. Beaux-Arts 13. 032 889 48 50 pour rdv. Ma, me, je 14h-17h sans rdv
- Jeunes handicapés Service de dépannage, ma (19h-21h) 032 725 52 06; me-ve (9-11h) 032 835 14 55; je (14-17h) 032 926 85 60
- La Margelle Lieu d'écoute pour tous. Ancien Hôtel-de-Ville 7, 032 724 59 59
- Médiation familiale Association neuchâteloise. Fbg de l'Hôpital 23, 2000 Neuchâtel, 032 886 80 15
- Mouvement des aînés Louis-Favre 1. 8h-11h30, 721 44 44
- NOMAD Neuchâtel et environs Aide et soins à domicile. Pass. M.-de-Meuron 6, Neuchâtel, (Neuchâtel, Corcelles-Cormondrèche, Peseux). 032 886 85 00
- Planing familial Rue St-Maurice 4, lu/ma/ve 14-18h, me 13-19h, ou sur rendez-vous, 717 74 35
- Rateau-ivre Bistro-ados, destiné aux adolescents de 12 à 18 ans: rue du Rateau, ma-ve 15h30-18h30, tél. 725 26 65 ou 724 60 10
- Recif Lieu de rencontres et d'échanges interculturels pour femmes réfugiées, immigrées et suisses (rue Coquemène 1, 730 33 50). Ma-je 14-17h. Cours de français et de couture
- Sclérose en plaques Groupe régional neuchâtelois. 032 753 35 13
- Sida Groupe sida Neuchâtel: tests anonymes: Grand-Rue 18, Peseux, 032 737 73 37
- SOS futures mamans 032 842 62 52
- Volontariat en ville de Neuchâtel Entraide bénévole, ruelle Fleury 22. Permanences téléphoniques lu-ve 9-10h30, 032 724 68 00

IMPRESSUM



SOCIÉTÉ ÉDITRICE: SNP Société Neuchâteloise de Presse SA

Editeur: Jacques Matthey

Rédacteur en chef (resp.): Nicolas Willemin

Impression: Centre Presse, Neuchâtel

RÉDACTION EN CHEF

- Rédacteur en chef: Nicolas Willemin
- Rédactrice en chef adjointe: Françoise Kuenzi
- redaction@limpartial.ch
- Tél: 032 910 20 01
- redaction@lexpress.ch
- Tél: 032 723 53 01

RÉDACTION

AVIS MORTUAIRES

Der Weg ist das Ziel

Pierre et Jeannine Weber, à Prêles;
Nic et Laetitia Weber, à Villars-s.-Glâne FR;
Lilo Bonjour, à Bienne;
Henri et Madeleine Weber, à St-Imier;
ainsi que les familles parentes, alliées et amies
ont la profonde douleur de faire part du décès de

Laurent WEBER

enlevé à leur tendre affection une semaine avant son 31^e anniversaire des suites d'un tragique accident à moto.

Adresse de la famille: Pierre et Jeannine Weber
Crêt de Fourmis 11, 2515 Prêles

La cérémonie d'adieu aura lieu le lundi 15 juin 2009, à 14 heures, en la chapelle 1, au cimetière de Bienne-Madretsch.

Cet avis tient lieu de faire-part.

006-613420

NEUCHÂTEL

Famille Wandoch

Michaël

a quitté volontairement ce monde trop dur pour lui, à l'âge de 37 ans.

Que ceux qui l'ont connu et aimé – car il était infiniment aimable au sens premier du terme: digne d'être aimé – se retrouvent pour une cérémonie laïque le vendredi 12 juin 2009, à 15 heures, au Centre funéraire de Beauregard, à Neuchâtel.

Ses parents Jean-Claude et Anne-Marie, en France
Sa sœur Sarah, ses nièces Nina, Claire et leur papa Gauthier, à Neuchâtel

Marijane et Marc, en Ardèche

Son grand-père Antoni, en Alsace

ainsi que les familles parentes et amies, en Suisse, France et Pologne.

Adresse de la famille: Sarah Wandoch
Rue Louis-Favre 21, 2000 Neuchâtel

En lieu et place de fleurs, vous pouvez penser à Terre des Hommes, Neuchâtel CCP 20-1346-0.

Cet avis tient lieu de lettre de faire part et de remerciements.

Tu sais ce qu'il faut faire pour vivre au milieu des sirènes?

Tu descends au fond de la mer très loin

Si loin que le bleu n'existe plus

Là où le ciel n'est plus qu'un souvenir

Une fois que tu es là, dans le silence, tu y restes

Alors elles viennent vers toi et jugent l'amour que tu leur portes

S'il est sincère, s'il est pur et si tu leur plais

Alors elles t'emmèneront pour toujours

(«Le grand bleu» de Luc Besson, 1988, Jacques Mayol)

Béatrice Radelfinger, son épouse à Junas

David Radelfinger, son fils à Cortaillod

Joëlle Radelfinger, sa fille, et son ami Julius, à Cortaillod

Eric et Nicole Radelfinger, et familles à Neuchâtel

Elsa Lambert, à Neuchâtel

Michel Lambert, à St-Blaise

Christine et André Radelfinger-Desvoignes à Cortaillod

ainsi que les familles parentes et amies de Suisse et de France

ont la profonde tristesse de faire par du décès de

Monsieur

Gérard, Loys RADELFFINGER

parti trop tôt après un long parcours médical dans sa 57^e année au CHU de Nîmes.

30250 Junas France, le 12 mai 2009

La cérémonie d'adieu a eu lieu en la chapelle du CHU de Nîmes, le 15 mai 2009, suivie de l'incinération.

Un culte en sa mémoire sera célébré au Temple de Saint-Blaise le 17 juin 2009 à 10 heures.

Adresses de la famille:

Béatrice Radelfinger
1115, Chemin du Frigoul
30250 Junas
France

Joëlle et David Radelfinger
Chemin du Canal 4
2016 Cortaillod

Cet avis tient lieu de lettre de faire part.

028-630124

AVIS MORTUAIRES

Son épouse, Suzy Favre-Rossinelli (Kaech)
à La Tour-de-Peilz, ses enfants et petits-enfants
dans les cantons de Berne et Neuchâtel;

Ses enfants:

Pierre-Alain Favre à Neuchâtel;

Gilbert Favre et famille à Gryon;

Corinne Ramel-Favre et famille à Hauteville;

Francis Favre et famille à Paudex;

ainsi que les familles parentes, alliées et amies,

ont la profonde tristesse d'annoncer le décès de

Claude FAVRE-ROSSINELLI

qui s'est endormi paisiblement le 8 juin 2009 à l'âge de 81 ans.

Les obsèques ont eu lieu dans l'intimité de la famille.

Adresse de la famille: Av. Ed. Muller 24, 1814 La Tour-de-Peilz

Un chaleureux merci est adressé au personnel des hôpitaux de La Providence et du Samaritain.

*Je crois que le bonheur existe;
La preuve, c'est que soudain il n'existe plus.
Bon voyage mon amour.*

Cet avis tient lieu de lettre de faire part.



Les autorités et le personnel de la commune de Gorgier

ont le regret de faire part du décès de

Madame

Appolonie MASCLE

maman de leur collaborateur Monsieur Michel Mascle

Nous présentons à sa famille nos sincères condoléances.

028-631522

La direction et les collaborateurs de Viteos SA

ont la grande tristesse de faire part du décès de

Monsieur

Jean-Denis GERBER

employé aux Services industriels de Neuchâtel depuis 1971 puis à Viteos SA dès le 1^{er} janvier 2008. Ils garderont de lui le souvenir d'un collègue serviable, compétent et sympathique.

Ils présentent à son épouse ainsi qu'à sa famille leurs sincères condoléances.

028-631618

REMERCIEMENTS

Dans l'émotion du départ de notre chère épouse, maman, belle-maman, grand-maman et arrière-grand-maman

Madame

Marie-Louise EMERY

les marques d'affection, d'amitié et d'hommage si spontanées que vous avez tenu à lui rendre en nous entourant si chaleureusement nous ont beaucoup touchés.

Votre présence, vos messages, vos envois de fleurs ou vos dons nous ont apporté soutien et réconfort. Nous vous en remercions sincèrement.

Neuchâtel, juin 2009

028-631047

Monsieur

Roger AMAUDRUZ

nous a quittés en silence, en laissant dans nos cœurs un vide immense.

Vos témoignages, votre présence, votre soutien, manifestés par un message, une parole, un geste, un regard, un sourire, un don, une fleur, sont un précieux réconfort et nous aident à adoucir notre chagrin.

La famille vous remercie du fond du cœur.

Neuchâtel, juin 2009

028-631550

Profondément touchée par les nombreux témoignages de sympathie reçus lors du décès de

Monsieur

Jean-Pierre SEGESSEMANN

sa famille remercie du fond du cœur tous ceux qui, de près ou de loin, ont pris part à son deuil.

Cortaillod, juin 2009

En bref

■ NEUCHÂTEL

Voiture contre bâtiment communal

Hier à 2h45, une voiture, conduite par un habitant de Neuchâtel de 25 ans, circulait sur la rue de l'Hôtel-de-Ville à Neuchâtel, en direction de la gare. Peu après le virage à droite situé à la hauteur des Brasseurs, l'automobiliste a perdu la maîtrise de son véhicule et est venu heurter le bâtiment communal à droite de la chaussée. Suite au choc, l'auto a été projetée quelques mètres plus loin sur la route. Blessé, le conducteur a été conduit au NHP à Neuchâtel pour un contrôle. /comm

■ FONTAINES

Un conducteur et sa passagère blessés après plusieurs tonneaux

Mercredi vers 23h, un véhicule, conduit par un habitant de Cernier de 18 ans, circulait sur la Grand-Rue à Fontaines, en direction de Boudevilliers. Dans une courbe à droite, le conducteur a perdu la maîtrise de son véhicule et ce dernier a heurté la bordure de terre située sur la gauche de la chaussée et a terminé sa course sur le toit dans un champ après avoir effectué plusieurs tonneaux. Blessés, le conducteur ainsi que sa passagère ont été conduit à l'hôpital Pourtalès par le SIS Neuchâtel. /comm

■ LA CHAUX-DE-FONDS

Une auto sur le flanc au bas d'un talus

Mercredi à 18h, une voiture, conduite par un habitant de Sonvilier de 34 ans, circulait sur la route cantonale depuis Les Sagnettes en direction de La Chaux-de-Fonds. Dans un virage à gauche, peu avant le carrefour avec la route menant au restaurant des Combettes, l'auto est partie en dérapage avant de heurter le trottoir situé à gauche de la chaussée. Suite à ce choc, le véhicule a été projeté dans le pré en bas du talus et s'immobilisa sur le flanc gauche. /comm

SIS

■ NEUCHÂTEL

Récupération d'hydrocarbures

Entre mercredi à 17h et hier à la même heure, le Service d'incendie et de secours (SIS) de Neuchâtel est intervenu, au total, à neuf reprises.

– Les véhicules du feu ont été appelés deux fois pour: une alarme Sprinkler, sans engagement, rue de la Musinière, à Saint-Blaise, hier à 1h35; la récupération d'hydrocarbures, suite à un accident de circulation, rue de l'Hôtel-de-Ville, à Neuchâtel, hier à 2h50.

– Les ambulances ont été sollicitées à sept reprises pour: une urgence médicale, rue de Rugin, à Peseux, mercredi à 22h45; un accident de circulation, avec deux ambulances, pour deux personnes légèrement blessées, Grand-Rue, à Fontaines, mercredi à 23h15; un transfert pédiatrique, hôpital Pourtalès pour l'hôpital de l'Enfance, à Lausanne, mercredi à 23h55; une urgence médicale, rue Guillaume-Farel, à Neuchâtel, hier à 3h55; une chute, la Combe-Blosse, Le Paquier, hier à 12h; une urgence médicale avec intervention du Smur et les First-Responder de la Béroche, rue du Temple, à Saint-Aubin, hier à 12h; un malaise, rue de Neuchâtel, à Peseux, hier à 13h15. /comm

Le mot caché

SOLUTION

Le mot caché à former de la grille avec les lettres inutilisées est:

PHILIPPINE

LES ÉTATS CIVILS

Boudevilliers

Mariages. – 03.06. Comel, Raphaël et Etienne, Saskia, domiciliés à Fontainemelon. 05. Castorina, Filippo et Tapsoba, Fatimata, domiciliés à Cernier

Décès. – 01.06. Kalbermatter, Johann Fabian, né en 1957, domicilié à Savagnier. 02. Humbert-Droz, Marc, né en 1945, domicilié à Dombresson. 05. Monnier, Yvette Elisa, née en 1915, domiciliée à Dombresson.

Montagnes neuchâteloises

Mariages. – 15.05. Ardahalian, Harout et Hadzic, Nihada; Jean-Mairet, Lionel et Cassi, Meryl. 19. Fässler, Alain et Wüthrich, Mélanie. 29. Vaucher, Bernard et Létondal, Corinne Thérèse Yvonne; Brossard, Patrick et Söhrman, Sophia Fredrika; Facila, Yannick et de Jesus Barbosa, Monica Sofia.

AVIS DE NAISSANCES

Coucou c'est

Joshua

Mon bail arrivant à terme, j'ai trouvé une p'tite chambre sympa chez maman et papa.

Alors me voilà!

J'ai déménagé le 8 juin 2009 à 13h25 avec mes 49 cm et mes 3,080 kg.

C'est le top ici!

Diana et Adrien Waelti
Route de Begnins 3a
1196 Gland
diana.adrien@gmail.com

028-631558



Pompes funèbres
Grau
24h/24
032 751 28 50
A votre écoute - Conseils Testament obsèques

Pompes Funèbres Wasserfallen
Depuis 1939
JOUR & NUIT
Faubourg du Lac II - NEUCHÂTEL
032 725 40 30
www.pf-wasserfallen.ch
CONSEILS EN PRÉVOYANCE FUNÉRAIRE

SUDOKU N° 714

Difficulté moyenne

	7				9	6	4	
		3					1	8
				8		7		2
			1	7				4
	6							9
1				2	5			
9		8		5				
3	2					4		
	1	7	2					3

La règle du SUDOKU est on ne peut plus simple. Le but est de compléter la grille en utilisant les chiffres de 1 à 9 et en tenant compte que chaque ligne, colonne et carré contient tous les chiffres une seule fois.

Solution de la grille n° 713

8	5	9	6	1	7	3	2	4
3	6	2	8	4	9	1	5	7
1	7	4	5	2	3	6	9	8
4	2	8	3	9	1	7	6	5
5	9	3	7	6	4	8	1	2
7	1	6	2	5	8	9	4	3
6	4	7	9	8	5	2	3	1
2	3	5	1	7	6	4	8	9
9	8	1	4	3	2	5	7	6

Grilles de fabrication Suisse
WWW.SU-DO-KU.CH

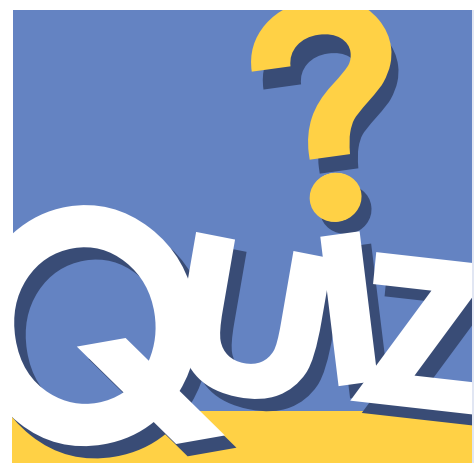

- Quelle était la capitale des indiens Tolteques ?
A. Mexico B. Tula
C. Ica D. Puebla
- À quelle époque Confucius a-t-il vécu ?
A. Au VI^e siècle avant J.-C. B. Au I^{er} siècle avant J.-C.
C. Au I^{er} siècle après J.-C. D. Au XV^e siècle après J.-C.
- Qui a composé l'album Eraser sorti en 2006 ?
A. Brian Molko B. Björk
C. Tom Yorke D. The Rolling Stones

Réponses
1. B : Ces indiens d'Amérique qui ont vécu vers 1 000 après J.-C. avaient pour capitale Tula, ville située à 80 km au nord de Mexico.
2. A : Le philosophe Confucius a vécu en Chine au VI^e siècle avant J.-C. Ses enseignements ont influencé toute l'Asie (la Corée, le Vietnam, le Japon...).
3. C : C'est Tom Yorke, le leader du groupe Radiohead, qui a composé et chanté en solo l'album Eraser.

La passagère de Stingray

Gilles de Montmollin - Roman - Editions Mon Village S.A. / 86

J'avais laissé faser mes voiles de manière à dériver au même rythme que l'autre bateau. Aussi ai-je pu rapidement récupérer Audrey. Toute blanche malgré son hâle, elle frissonnait.

Je suis allé chercher une bouteille de whisky et nous ai servi deux verres. Nous les avons vidés d'un trait. J'ai ensuite hissé la grand-voile et remis Stingray en route.

Cela m'ennuyait de laisser l'épave flotter: elle représentait un danger pour la navigation, pas très dense il est vrai dans ces régions. Mais comment la couler si des canons n'avaient pu en venir à bout? J'avais aussi mauvaise conscience de ne pas immerger proprement ces marins, selon la tradition. Cependant, comme on l'a vu, je ne pouvais pas monter à bord. Et je n'imaginais pas demander à Audrey de s'en charger.

Elle avait repris des couleurs. Je me permis de lui

demander:

– Pourquoi ce massacre, à votre avis?

Elle risqua un coup d'œil sur la goélette que nous laissions derrière nous, en direction du soleil qui s'était levé.

– J'ai de la peine à comprendre, finit-elle par répondre. La cargaison n'est pas vraiment précieuse. D'ailleurs elle a été laissée en place... A moins qu'il n'y ait eu d'autres valeurs...

– Effectivement c'est étrange. Dans tous les cas, ce n'est pas le fait d'indigènes: les corps auraient été mangés. Ou au moins les têtes coupées. Et le bateau pillé, évidemment. Il ne serait plus resté une voile, un cordage, une poulie... L'équipage était-il composé lui-même d'indigènes?

– Je n'en suis pas sûre, dans l'état où ils étaient, tout gonflés... Ils me paraissaient plus clairs de peau que des Mélanésiens. Je dirais plutôt des Polynésiens. Et

BÉLIER (21.3 - 20.4)

Amour : ne vous montrez pas si sensible ou c'est vous qui finirez par mettre la susceptibilité de vos proches à rude épreuve. **Travail-Argent** : vous devrez faire un gros effort d'organisation car vous serez soumis à un rythme de travail intensif. **Santé** : n'abusez pas des sucreries.

TAUREAU (21.4 - 21.5)

Amour : vous serez assez tenté de vous jeter dans les méandres de la passion. **Travail-Argent** : n'accordez aucun crédit aux conseils que l'on vous donnera. Ne comptez que sur vous-même pour le bon déroulement de vos affaires. **Santé** : le surmenage vous guette, repos conseillé.

GÉMEAUX (22.5 - 21.6)

Amour : ne tirez pas la sonnette d'alarme sans avoir vérifié vos sources. Éclaircissez la situation. **Travail-Argent** : de nouvelles perspectives en vue. Soyez réceptif à ce qui se trame autour de vous. **Santé** : une certaine lassitude s'installe.

CANCER (22.6 - 22.7)

Amour : la journée s'annonce assez sereine, mais il y aura une belle passion constructive dans l'air. **Travail-Argent** : vous mettez une énergie du diable à régler pour le mieux une affaire de carrière, de statut social. Montrez-vous patient. **Santé** : maîtrisez vos élans d'énergie et tout sera parfait.

LION (23.7 - 22.8)

Amour : ne cherchez pas à imposer à tout prix votre point de vue. Soyez plus à l'écoute de votre partenaire. **Travail-Argent** : évitez les accrochages avec vos supérieurs. Vos emportements réguliers pourraient vous nuire. Il vaut mieux faire profil bas ! **Santé** : léger coup de pompe.

VERGE (23.8 - 22.9)

Amour : dans les couples déjà liés, la passion, même un peu refroidie, se ravivera. **Travail-Argent** : des changements importants pourraient survenir lors d'une réunion. Ils ont toutes les chances d'être bénéfiques pour votre carrière. **Santé** : manque de souplesse.

BALANCE (23.9 - 22.10)

Amour : les relations avec le conjoint ont pris un tour moins agressif et votre vie sentimentale est plus sereine. **Travail-Argent** : des discussions concernant votre avenir, votre carrière sont possibles. Vous allez mettre beaucoup d'énergie à présenter un projet créatif et original. **Santé** : la forme revient.

SCORPION (23.10 - 22.11)

Amour : séduction et érotisme seront au programme de votre soirée, que vous soyez célibataire ou pas. **Travail-Argent** : dans le travail, on appréciera beaucoup votre objectivité et votre sincérité. **Santé** : il faut faire de l'exercice régulièrement et vous avez un peu trop tendance à l'oublier.

SAGITTAIRE (23.11 - 22.12)

Amour : vous sortirez de votre réserve et de votre timidité. L'audace va payer ! **Travail-Argent** : vous avez travaillé dur pour atteindre vos objectifs. Vous pourrez bientôt vous féliciter de vos résultats. **Santé** : vous avez besoin d'évasion, de vous changer les idées.

CAPRICORNE (23.12 - 20.01)

Amour : à force de vous compliquer l'existence, vous mettez votre vie de couple en danger. **Travail-Argent** : craignant de ne pas être à la hauteur, vous travaillez comme un forcené et vous vous épuisez. Demandez de l'aide à votre entourage. **Santé** : éliminez les toxines, buvez beaucoup d'eau.

VERSEAU (21.1 - 19.2)

Amour : vos élans manqueraient de passion. L'être aimé risque de vous en faire la remarque. Soyez plus spontané ! **Travail-Argent** : vous serez plus distrait et moins performant, bref vous aurez la tête ailleurs. Concentrez-vous. **Santé** : vous avez besoin de décompresser.

POISSONS (20.2 - 20.3)

Amour : tiraillé entre réalisme et idéalisme, vous aurez bien du mal à choisir. Évitez de prendre une décision radicale. **Travail-Argent** : mal à l'aise et porté à l'agressivité, vous aurez du mal à contrôler votre impulsivité. **Santé** : insomnies possibles. Prenez une tisane avant de vous coucher.

LOTERIES

Tirages du 11 juin 2009

BANCO

5 6 10 16 17 20 25
26 32 33 35 37 38 39
57 59 60 64 65 67

BANCO

6 7 10 R A 7
8 9 7 D 8 9

Seule la liste officielle des résultats de la Loterie Romande fait foi.

MOTS CROISÉS N° 1489

	1	2	3	4	5	6	7	8	9	10
1										
2										
3										
4										
5										
6										
7										
8										
9										
10										

Horizontalement

1. Incroyable, mais vrai ! 2. Non inventoriées. A cours en Chine. 3. Elle est partie il y a très longtemps dans la chanson. Le titan. 4. Dit entre potes. Ecrivain français. 5. A fait sa carrière en douce au cinéma. Amélioras l'ordinaire. 6. Pour qui sonne le glas. Vert, sauf sur le tapis vert. 7. Terre de Siègne. Galette bulgare. 8. L'astate. Pour sécher les bouteilles. Sport de glisse. 9. Reste de glace. Faire son trou pour trouver de l'or noir. 10. Surmenage à trois.

Verticalement

1. Remonte-pente. 2. Affection passagère. 3. Bon chez le veau. Laisse des plumes. Biche. 4. Posture de yogi. Belle ballade outre-Rhin. 5. Drame populaire. Il ne mérite pas la coupe à lui tout seul. 6. Prénom de Boullu, le marbrier qui se fait attendre dans Tintin. Sur les voitures du Lichtenstein. 7. République verte. C'est le gros qui est apprécié. 8. En veine. Réaction après coup. 9. Devrait être facile à transporter. 10. Autant que les Pie romains. Sans indulgence aucune.

Solutions du n° 1488

Horizontalement 1. Collégiens. 2. Ici. Nuitée. 3. Géante. Arc. 4. Ali. Régner. 5. Rosse. Oc. 6. Etopa. Olt. 7. Nirvana. 8. Tintiez. Io. 9. Ede. Scutum. 10. Serre. Riss.

Verticalement 1. Cigarettes. 2. Ocelot. Ide. 3. Liaisonner. 4. Suit. 5. Entreprise. 6. Guée. Avec. 7. Il. Go. Azur. 8. Etançon. Ti. 9. Néré. Laius. 10. Secret. OMS.

PMUS On parle que vous allez gagner

Aujourd'hui à Vincennes, Prix Eudora
(trot attelé, réunion III, course 2, 2100 mètres, départ à 20h20)

No	Cheval	Dist.	Driver	Entraîneur	Cote	Perf.
1.	Nocéen De Digeon	2100	G. Demoulin	F. Demoulin	15/1	8a2a5a
2.	O'Sullivan	2100	J. Verbeeck	M. Stihl	10/1	1a3aDa
3.	Nico D'Aussy	2100	JS Cormy	B. Goetz	81/1	Da8aDa
4.	Ness D'Ouille	2100	G. Houel	H. Houel	12/1	1a2a8a
5.	Maxou De Prez	2100	P. Levesque	V. Goetz	2/1	6a1a6a
6.	Nédéo	2100	C. Bigeon	C. Bigeon	18/1	DaDa1a
7.	Osion De Guez	2100	JM Bazire	JM Bazire	5/1	9a2aDa
8.	Mark De Chamant	2100	S. Ernault	J. Béthouart	40/1	7a0a3a
9.	Nino De Saintho	2100	A. Le Courtois	A. Le Courtois	50/1	0a5a9a
10.	Nico	2100	JE Dubois	JE Dubois	60/1	0a0a7a
11.	Muchanina	2100	Y. Lebourgeois	L. Lebourgeois	45/1	Da3a0a
12.	Navalcarnero	2100	S. Levoy	P. Viel	20/1	5a7aDa
13.	Navarro Sun	2100	M. Lenoir	JL Peupion	55/1	0a0aDa
14.	Ostar D'Oliverie	2100	P. Vercrucy	AJ Mollema	22/1	Da3a6a
15.	Odyssée Des Bordes	2100	D. Locqueuneux	R. Kuiper	45/1	8a5a9a

Notre jeu: 5* - 7* - 4* - 2 - 1 - 12 - 6 - 14 (*Bases)
Coup de poker: 14
Au 2/4: 5 - 7
Au tiercé pour 13 fr.: 5 - X - 7
Le gros lot: 5 - 7 - 8 - 9 - 6 - 14 - 4 - 2

Les rapports
Hier à Maisons-Laffitte, Prix de la Forêt de Saint-Germain
(non-partants 1 - 2)
Tiercé: 13 - 6 - 10 - 3
Quarté+: 13 - 6 - 10 - 3
Quinté+: 13 - 6 - 10 - 3 - 4

Rapport pour 1 franc:
Tiercé dans l'ordre: Fr. 326.50
Dans un ordre différent: Fr. 65.30
Quarté+ dans l'ordre: Fr. 1'461.-
Dans un ordre différent: Fr. 138.70
Trio/Bonus: Fr. 10.-

Rapport pour 2,50 francs:
Quinté+ dans l'ordre: Fr. 7'860.-
Dans un ordre différent: Fr. 65.50
Bonus 4 sur 5: Fr. 41.50
Bonus 4 sur 5: Fr. 6.35
Bonus 3: Fr. 4.25

Rapport pour 5 francs (2 sur 4): Fr. 45.50

Remplaçants: 8 - Il peut venir prendre un lot. 9 - Dépend d'un entraînement sérieux.

www.pmur.ch

VOUS AVEZ TOUT À Y GAGNER!

Neuchâtel | **Peseux** | **Neuchâtel**
Le Longchamp | Café Convivio 2000 | Café Clos-de-Serrières

PMUS On parle que vous allez gagner

www.pmur.ch

TSR1



20.50 Aller-retour dans...

- 7.00 Le journal
7.05 EuroNews
7.50 Quel temps fait-il ?
8.25 Tout le monde aime Raymond
8.50 Top Models
9.10 Louis Page
11.15 Les Feux de l'amour
12.45 Le journal
13.20 Toute une histoire
14.15 Navarro
15.55 Wildfire
16.35 Wildfire
17.20 FBI : portés disparus
18.05 Le court du jour
18.15 Top Models
18.35 Le petit Sylvant illustré
18.55 Le journal
20.05 Dîner à la ferme

20.50 Aller-retour dans la journée...
Film TV. Comédie. Fra. 2006. Réal.: Pierre Sisser. 1 h 30. Avec : Line Renaud, Pierre Arditi, Karine Belly, Guillaume Delorme. Une vieille dame délaissée par son fils, François, monte un stratagème...

22.20 Hudson Hawk, gentleman et cambrioleur...
Film. Comédie. EU. 1991. Réal.: Michael Lehmann. 1 h 45. Avec : Bruce Willis, Danny Aiello, Andie MacDowell. Pour sauver son meilleur ami, un cambrioleur est obligé de dérober une extraordinaire invention...
0.05 Le journal a des yeux
0.15 La colline

TSR2



21.00 Les Experts : Manhattan

- 6.45 Mabule
7.55 Les Zoziqs
8.30 Quel temps fait-il ?
9.05 Tard pour Bar
10.00 Infrarouge
11.00 Singulier
11.30 Les Zoziqs
12.00 Mabule
12.30 tsrinfo
12.45 Quel temps fait-il ?
13.25 Le journal
14.00 Infrarouge
15.00 Singulier
15.45 Les Zoziqs
16.10 Mabule
16.45 Adrenaline
17.00 Beverly Hills
17.45 Miami Vice
18.40 Dr House
19.30 Le journal
20.00 Banco Jass
20.05 Miracles du Pantanal

21.00 Les Experts : Manhattan
Série. Policière. EU. 2004. 2 épisodes. Avec : Gary Sinise, Melina Kanakaredes, Carmine Giovinazzo, Vanessa Ferlito. Les experts essaient de déterminer l'identité d'un squelette découvert dans un bus.

22.30 La Morsure du citron
Film. Court métrage. Sui. 2007. Réal.: Jean-François Amiguet. 25 minutes. NB. Avec : Jean-René Duboulet, Zoé Eggs, Bernard Théler, Claude Clerc. Le médecin le lui annonce, formel et définitif: il va perdre progressivement la vue jusqu'à une totale cécité.
23.10 Les bouddhas géants
0.45 Le journal

TF1



20.45 Les 30 histoires...

- 6.20 Docteur Globule
6.45 TFou
8.30 Téléshopping
9.15 Mission sauvetages
10.10 10H le mag
11.15 Une famille en or
11.55 Attention à la marche !
13.00 Journal
13.55 Euro Millions
13.55 Les Feux de l'amour
14.50 Pour l'amour de Grace
16.30 Las Vegas
17.25 Brothers & Sisters
18.15 Une famille en or
19.00 Qui veut gagner des millions ?
20.00 Journal

20.45 Les 30 histoires les plus spectaculaires
Divertissement. Prés.: Carole Rousseau et Jacques Legros. 2 h 25. Au sommaire: Les dents de la mer. - SOS, avion en détresse. - Le miraculé (Turquie, mars 2009). - La croisière ne s'amuse plus...

23.15 Sans aucun doute
Magazine. Société. Prés.: Christophe Moulin. 2 h 25. Magazine de défense du consommateur, «Sans aucun doute» entend aider celles et ceux que le sort accable. Les caméras de l'émission suivent les témoins dans leur combat quotidien.
1.40 50mn Inside
2.35 Watcast
2.55 Aimer vivre en France
Voyager en Europe (2).

France 2

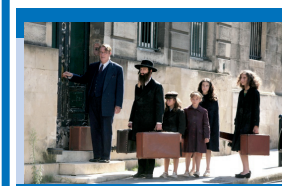

20.35 Désobéir

- 6.00 Les z'amours
6.30 Télématin
8.51 Dans quelle éta-gère
8.55 Des jours et des vies
9.20 Amour, gloire et beauté
9.50 C'est au programme
10.55 Motus
11.30 Les z'amours
12.00 Tout le monde veut prendre sa place
13.00 Journal
13.55 Consomag
14.00 Toute une histoire
15.05 Un cas pour deux
17.15 Brigade du crime
18.00 Côté match du jour
18.10 Urgences
19.00 N'oubliez pas les paroles
20.00 Journal

20.35 Désobéir
Film TV. Histoire. 2009. Réal.: Joël Santoni. 1 h 45. Inédit. Aristides de Sousa Mendes. Avec : Bernard Lécroq, Nanou Garcia, Frédéric Quiring, Christian Loustau. Les troupes allemandes envahissent la France...

22.25 Café littéraire
Magazine. Littéraire. Prés.: Daniel Picouly. 1 h 25. Invités: Daniel Tammert, Didier Van Cauwelaert, Laurent Cohen, Eva Joly. Les invités de cette semaine se penchent sur le cerveau humain afin d'expliquer comment fonctionne cet organe.
23.55 Journal de la nuit
0.30 Histoires courtes
1.05 Envoyé spécial
3.15 24 heures d'info

France 3



20.35 Thalassa

- 6.45 Toowam
8.35 C'est pas sorcier
9.05 Plus belle la vie
9.35 Hooker
10.20 C'est mieux le matin
11.05 Côté cuisine
13.00 30 millions d'amis collector
13.40 Inspecteur Derrick
14.50 Vous n'avez rien à déclarer ?
16.30 @ la carte
17.30 Des chiffres et des lettres
18.00 Questions pour un champion
18.35 19/20
20.10 Plus belle la vie

20.35 Thalassa
Magazine. Mer. Prés.: Georges Pernoud. 1 h 50. Aventures dans le Grand Nord. Au sommaire: «Les aventures de Babouche, voilier des glaces». - «Le cri de détresse des bélugas». - «Canada: les brises-glaces volants...»

22.30 Soir 3
23.00 Comme un vendredi
Magazine. Information. Prés.: Samuel Etienne. 1 h 5. Profiter du vendredi soir pour jeter un regard différent sur la semaine qui vient de s'écouler, telle est la mission que s'est confiée Samuel Etienne.
0.05 Toute la musique qu'ils aiment...
Inédit. Une journée avec Magali Léger.

M6



20.40 Pékin Express

- 6.00 M6 Music
6.30 M6 boutique
7.05 M6 Kid
7.45 Drôle de réveil !
9.05 M6 boutique
10.00 Star6 music
11.20 Docteur Quinn, femme médecin
12.20 Une nounou d'enfer
12.50 Le 12.50
13.10 Paris 16e
13.35 Aller-retour pour l'amour
15.25 Le Plus Beau des cadeaux
17.20 Le Rêve de Diana
17.55 Un dîner presque parfait
18.50 100% Mag
19.45 Six'
20.00 Malcolme

20.40 Pékin Express, la route des dragons
Jeu. Prés.: Stéphane Rottenberg. Episode 8: à la recherche de l'amulette d'or dans les rues de Bangkok. Les équipes encore en lice vont vivre une étape hors du commun, plongées dans l'atmosphère de Bangkok.

22.35 Pékin Express : l'aventure continue
Divertissement. 40 minutes. Après chaque épisode de «Pékin Express», un détour par les coulisses de la course extrême. Images inédites, secrets de séquences fortes: un retour sur le parcours de la route des dragons.
23.15 Sex and the City
0.25 Earl
0.55 Club
2.30 M6 Music

F5 ARTE



20.45 La Guerre des saintes

- 6.50 Debout les zouzous
7.05 Au sommaire: «Martin Matin». - «Zigby». - «Grabouillon».
9.00 Les maternelles
10.15 On n'est pas que des parents
11.05 Un paradis pour les gorilles
12.00 Midi les zouzous
13.35 Le magazine de la santé
14.30 Allô, docteurs !
15.00 Silence, ça pousse !
15.30 Question maison
16.25 Echappées belles
17.25 Mes années 60
17.30 C à dire
17.45 C dans l'air
19.00 Globalmag
19.30 Arte culture
19.45 Arte info
20.00 Les grands ports New York

20.45 La Guerre des saintes
Film TV. Comédie. Fra. 2008. Réal.: Giordano Bruno Gederlini. 1 h 25. Inédit. Avec : Carmen Maura, William Nady-lam, Patrick Bouchitey. Un jeune novice est envoyé par le Vatican en Amérique latine.

22.10 Berlin, brigade criminelle
Série. Policière. All. 2007. Réal.: Andreas Prochaska. 45 minutes. 4/9. Inédit. Alors que le mérite en revient normalement à Enders, c'est le ripou Wolfgang Jacobi, candidat au poste de ministre berlinois de l'Intérieur, qui profite de l'arrestation du meurtrier de Mahler.
22.55 Tracks
23.45 Court-circuit

TV5MONDE

- 19.05 Tout le monde veut prendre sa place.
20.00 Journal (TSR)
20.30 Journal (France 2)
21.00 66° Nord, l'irrésistible attraction.
22.00 TV5MONDE, le journal.
22.10 Le journal de l'éco.
22.15 TV5MONDE, le journal Afrique.
22.30 On n'est pas couché.

TCM

- 18.15 Les supers nanas Zeta.
18.40 Floricenta.
19.30 Ce que j'aime chez toi.
19.55 La Légende des Supers Héros.
20.20 Batman.
20.45 Sous influence.
21.15 Mogambo.
23.10 Mulholland Drive.

ZDF

- 17.45 Heute heute.
18.05 SOKO Kitzbühel.
19.30 Heute.
19.25 Die Rettungsflyger.
20.15 Ein Fall für zwei.
21.15 Das will ich wissen.
23.00 Heute-journal.
23.25 Politbarometer.
23.35 Aspekte.

RTPI

- 11.00 Praça da Alegria.
14.00 Jornal da tarde.
15.00 Amanhecer.
17.00 Portugal no Coração.
20.00 Vila Faia.
21.00 Telemjornal.
22.00 Venezuela contacto.
22.30 A Alma e a gente.
23.00 O preço certo.
23.45 Latitudes.

TMC

- 13.20 TMC infos tout en images.
13.35 Hercule Poirot.
15.15 Les Aventures de Sherlock Holmes.
16.10 Dawson.
18.00 Alerte Cobra.
18.50 Angel.
20.40 New York police judiciaire.
22.55 L.A. Dragnet.
1.05 Cold Squad, brigade spéciale.

RTL 9

- 16.55 Ca va se savoir.
17.15 Les Condamnés.
18.15 Top Models.
18.40 Rick Hunter.
19.35 Friends.
20.35 L'Honneur des yakuzas.
22.20 C'est ouf !
22.30 Sexe virtuel.

Canal Alpha

- 8.00 Journal régional du lundi, mardi, mercredi et jeudi.
12.00 Boucle, Journal à l'écran: pages d'informations régionales et l'œil de canal, Passerelles. Magazine
19.00 Journal régional: un suivi quotidien de l'actualité neuchâteloise.
19.20 Météo régionale, Baby agenda, Clin d'œil.
19.30 Antipasto. Magazine
19.50 Rediffusion en boucle de la tranche 19h/19h50

RADIOS

La Première

5.00 Journal du matin
8.30 On en parle
9.30 Médialogues
10.00 Rien n'est joué
11.00 Les dicodeurs
12.07 Chacun pour tous
12.10 Les Zèbres
12.30 Le journal de la mi-journée
13.00 Presque rien sur presque tout
14.00 Un dromadaire sur l'épaule
15.00 Histoire vivante
16.00 A qua concert
17.00 Impatience
18.00 Forums
19.00 Radio Paradiso
20.00 Devine qui vient dîner
21.00 L'histoire de Jack Rose
22.00, 22.42 La ligne de cœur
22.30 Le journal de nuit

Espace 2

6.00 Matinales
8.30 Les temps qui courent
9.00 Musique en mémoire
10.00 L'île aux trésors
11.00 Entre les lignes
11.30 Méridienne
12.00 Dare-dare
13.00 Le journal de la mi-journée
13.30 Concert
15.00 Vocalises
16.30 A vue d'esprit
17.00 D'un air entendu
18.00 Histoire vivante
19.00 Entre les lignes
19.30 Les temps qui courent
20.00 Passé composé
22.30 Le journal de nuit
22.40 JazzZ
0.00 Musique en mémoire
1.00 Les nuits d'Espèce 2

EUROSPORT

- 12.30 Grand Prix de Catalogne. Motocyclisme. Essais libres des 125 cc et ds MotoGP. En direct.
15.00 Critérium du Dauphiné libéré. Cyclisme. 6e étape. En direct.
16.30 Tournoi ATP de Queen's. Tennis. Quarts de finale. En direct. À Londres.

RSI1

- 19.00 Il Quotidiano.
19.30 Svizzera e dintorni.
20.00 Telegiornale.
20.40 E alla fine arriva mama. Il matrimonio.
21.00 Criminal Minds.
21.50 Criminal Minds.
22.35 Dirty Sexy Money.

RSI2

- 18.45 One Tree Hill. Candidata alla presidenza.
19.30 Las Vegas.
20.15 Ultima dal cielo.
21.00 La bomba di Natale.
21.00 Un principe tutto mio.
22.50 Contact.

RAI1

- 17.15 Le sorelle McLeod. Grattare in superficie.
18.00 Il commissario Rex. Una casa perbene.
18.50 L'eredità. Variétés.
20.00 Telegiornale.
20.30 Affari tuoi Gold.
21.20 Nel nome del cuore.
23.25 TG1.
23.30 Pianeta terra. Le montagne.

SAT1

- 19.30 K 11, Kommissare im Einsatz.
20.00 Sat.1 Nachrichten.
20.15 Die beste Idee Deutschlands. Finale.
22.15 Die dreisten Drei, die Comedy-WG.
22.45 Mensch Markus.
23.15 Zack!
23.45 Zack! Comedy nach Mass.

TVM3

- 15.00 TVM3 Tubes.
15.30 TVM3 Cinéma.
16.00 TVM3 Music.
17.05 Génération TVM3.
18.00 Oasis dans Best of.
18.30 Altitudes + M3 Pulse en direct.
20.00 Les clefs de l'avenir.
22.00 Star People.
22.05 TVM3 Cool + M3 Love en direct.
23.00 Clubbing.

CANAL+

- 20.10 Le grand journal, la suite(C). Invités: Shia LaBeouf, Megan Fox.
20.45 A la croisée des mondes : la boussole d'or.
22.40 Fantastical investigation.
22.25 Fêtes entrées l'accusé.
23.35 Mensomadaire.

SF1

- 19.25 SF Börse.
19.30 Tagesschau.
19.55 Me-teo.
20.05 SF bi de Lüt. Über Stock und Stein (n°9).
20.55 Von Menschen und Tieren : Alltag in der Tierklinik Netstal.
21.50 10 vor 10.
22.15 Me-teo.
22.20 Arena.
23.45 Tagesschau.

SF2

- 18.40 Boston Legal.
19.30 Tagesschau.
20.00 CSI, Miami.
20.50 Flashpoint : Das Spezialkommando.
21.35 Life.
22.20 Sport aktuell.
22.50 The Missing.

RAI2

- 18.10 Rai TG Sport.
18.30 TG2.
19.00 7 vite. Nel tuo letto.
19.25 Piloti.
19.35 Squadra Speciale Lipsia.
20.30 TG2.
21.05 E.R. Medici in prima linea. Festa a sorpresa.
22.40 TG2.
22.45 TG2 Punto di vista.
22.55 L'Era Glaciale.

MTV

- 19.10 Mon incroyable anniversaire.
20.05 Dance Crew USA.
20.30 Making the Band 4.
21.00 South Park.
21.50 Tila, celib et bi.
22.45 Les Girls de Playboy.
23.30 MTV Cine Files.
23.35 Maroon 5. Concert. Pop/Rock. 1 heure.

SWR

- 19.45 Aktuell.
20.00 Tagesschau.
20.15 Fröhlicher Weinberg. Aus dem Schloss Engers bei Neuwied am Rhein.
21.45 Aktuell.
22.00 Nachtcafé.
23.30 Nachtkultur. «The Winner is...» - die Kunstmesse Art Basel.

PLANETE

- 19.50 Des trains pas comme les autres. Baltique Express, de Riga à Varsovie.
20.40 Opération survie. L'éruption du mont Saint Helens.
21.35 Un médium en Egypte. La Reine Hatchepsout.
22.25 Faites entrer l'accusé.
L'énigme Alfred Petit.

ARD

- 19.45 Wissen vor 8. Warum halten sich Knochen so lange nach dem Tod?
19.55 Börse im Ersten.
20.00 Tagesschau.
20.15 Woran dein Herz hängt.
21.45 Tatort.
23.15 Tagesthemen.

TVE I

- 18.30 Gente.
19.15 Hola, ¿Qué tal ? : el curso de español.
19.30 Recetas de Cocina.
19.45 Cuéntame cómo pasó.
21.00 Telediario 2a Edición.
21.45 El tiempo.
21.50 Y ahora que !!
22.45 Muchachada nuei.
23.20 La noche en 24 de horas.

MEZZO

- 18.35 Jazz Icons : Cannonball Adderley. Concert. Jazz.
20.30 Quatuor Modigliani en concert. Concert. Classique.
22.05 Portrait du quatuor Amedeo Modigliani.
23.05 Quatuor Keller. Concert. Classique. Quatuor KV 387 de Mozart.

BBC PRIME

- 18.00 Antiques Roadshow. Lichfield Cathedral.
19.00 The Weakest Link.
19.45 Doctors. A Woman's Place.
20.15 Perfect Day : The Wedding. Film TV. Drame. GB. 2005. Réal.: David Richards. 1 h 30.
21.45 55 Degrees North.
22.35 Rapunzel. Film TV. Conte.

RTL

- 18.45 RTL aktuell.
19.03 RTL aktuell, das Wetter.
19.05 Alles, was zählt.
19.40 Gute Zeiten, schlechte Zeiten.
20.15 Die 10 spektakulärsten Promi-OP's.
21.15 Die ultimative Chart-Show. Die erfolgreichsten New Wave- und Popsongs aller Zeiten!

AIR DU TEMPS
JULIÁN CERVINO



Pedro Almodóvar ouvre l'âme avec ses tiroirs

Une image, comme un tableau, comme le miroir d'une histoire, le résumé d'une vie. L'image de ce tiroir ouvert sur le passé d'un réalisateur devenu aveugle. Cet incroyable plan fixe évolutif. Pedro Almodóvar, dans son dernier film «Etreintes brisées», offre de nouveau la preuve que l'on peut peindre en filmant. Ce plan unique reste figé dans la pupille, dans la mémoire. Espèce de reflet témoin d'une œuvre artistiquement aboutie. Image d'un cinéaste dans la splendeur de son art. Image symbole d'un langage cinématographique chaque fois

plus pur, plus épuré, plus vrai. Un jour, Almodóvar pourra réaliser ses films sans dialogue, sans musique, ou presque. Parce qu'on ne pourra jamais se passer des chansons déchirantes de ses chanteurs préférés, ni de la voix de ses actrices. Là, la chanson de Manuel Lopez Quiroga finit de nous bouleverser avec son «A Ciegas» final. Sans parler des regards de Penélope Cruz. Sublime! De l'art à l'état pur. Mais reste ce tiroir dans notre rétine. Ce tiroir qui en ouvre tant

d'autres. Un peu comme ces photos déchirées à recomposer, notre mémoire recompose les nôtres. Une fois de plus, Almodóvar nous renvoie à nous-mêmes. Il nous propose de recomposer nos souvenirs à sa façon. Son cinéma devient alors universel, son langage unique. Ses films balisent, marquent, notre vie. Indélébiles repères et indispensables bouées de sauvetage. Vite, suivons Pedro, ouvrons nos tiroirs. Pas ceux de notre caisse, ceux de notre âme.

MÉTÉO

Vendredi 12 juin 2009
Saint Basilide

Ils sont nés à cette date:
Anne Frank, victime des nazis
Egon Schiele, peintre

Lever: 5 h 37
Coucher: 21 h 28

Lever: 0 h 09
Coucher: 9 h 48
Dernier quartier: 16.06

La chaleur se tâte et se hâte lentement

par Jean-François Rumley

Situation générale. C'est vendredi 12, donc presque jour de chance. Il manque un chouïa pour que tout soit parfait, les empêcheurs de briller à fond sont des passages nuageux qui matérialisent un front chaud. Cela ne tombe sûrement pas dans l'oreille d'un sourd mais ne le répétez à personne, ça va ressembler à l'été. **Prévisions pour la journée.** L'anticyclone est installé et s'il ne vous promet pas la lune, il offre une bonne dose de soleil. Mieux que de mignons échantillons, des vrais rayons d'appellation contrôlée entre de paisibles moutonneux. Le show est bien rodé mais la chaleur arrive à la vitesse d'un escargot au galop, 22 degrés. **Les prochains jours.** Ambiance estivale le week-end avant les orages.

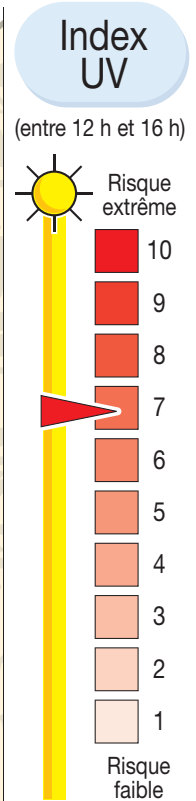
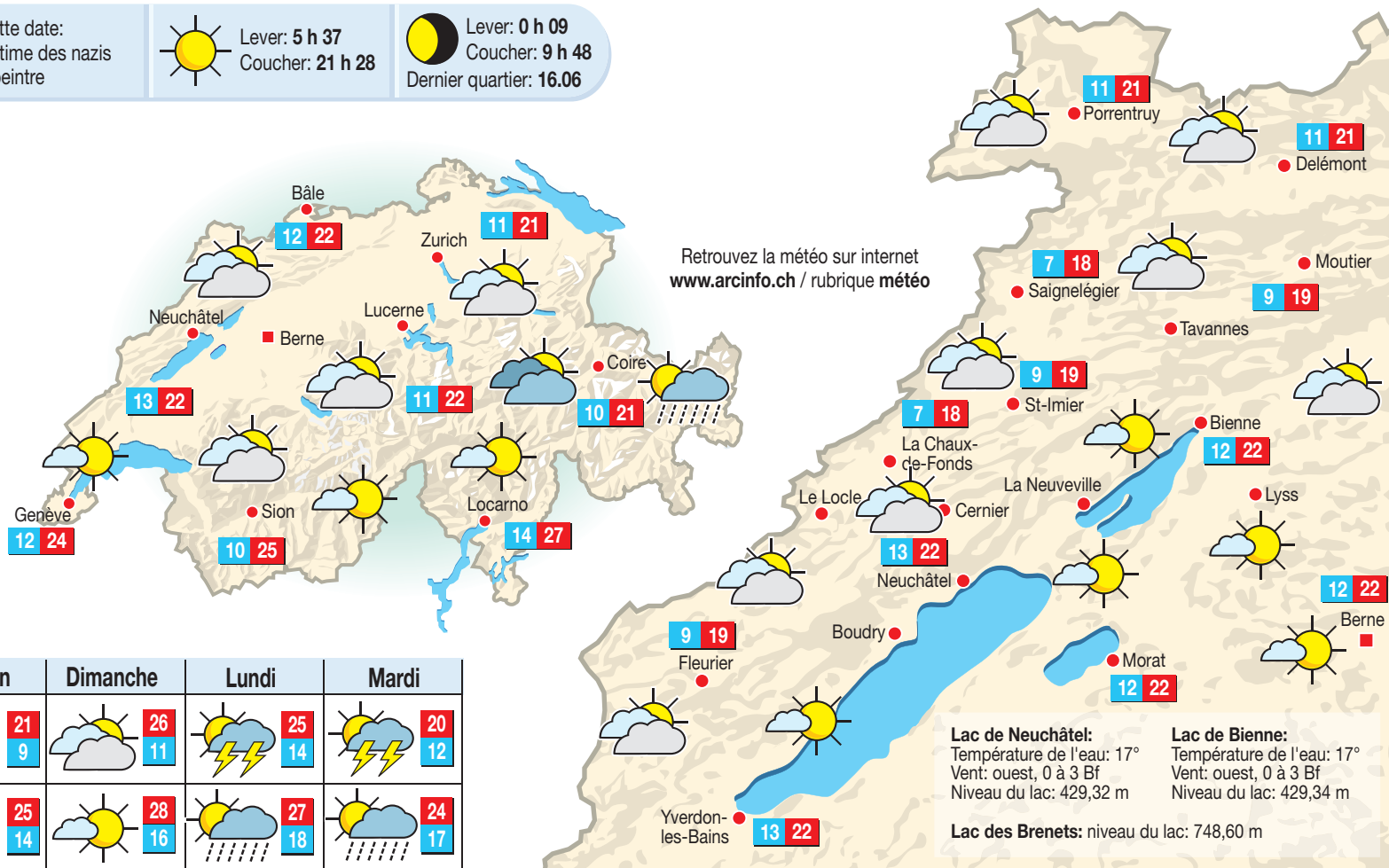

	Aujourd'hui	Demain	Dimanche	Lundi	Mardi
En montagne (1000 m)	18 / 7	21 / 9	26 / 11	25 / 14	20 / 12
En plaine (500 m)	22 / 13	25 / 14	28 / 16	27 / 18	24 / 17

HIER À 12 HEURES

En Suisse		En Europe		Dans le monde	
Bâle	beau 19°	Zurich	très nuageux 18°	Madrid	beau 29°
Berne	très nuageux 18°	Berlin	très nuageux 16°	Moscou	orageux 18°
Genève	beau 22°	Lisbonne	beau 21°	Nice	beau 31°
Locarno	très nuageux 25°	Londres	très nuageux 16°	Paris	peu nuageux 19°
Nyon	beau 22°			Rome	beau 25°
				Vienne	très nuageux 20°

New Delhi	beau 37°	Atlanta	beau 21°
Alger	beau 19°	Chicago	très nuageux 13°
Le Caire	beau 24°	Miami	beau 26°
Las Palmas	beau 20°	Montréal	très nuageux 12°
Nairobi	peu nuageux 24°	New York	très nuageux 16°
Tunis	beau 22°	Toronto	beau 12°
Hongkong	pluvieux 27°		
Sydney	beau 15°		
Pékin	très nuageux 31°		
Tel Aviv	beau 25°		
Tokyo	très nuageux 23°		

INSOLITE

Chavez interdit le Coca Zéro

Le gouvernement vénézuélien a annoncé l'interdiction à la vente du Coca-Cola Zero, évoquant des dangers pour la santé. Le producteur va cesser sa production dans le pays et retirer le produit des rayons le temps de l'enquête. «Le produit doit être retiré de la circulation pour préserver la santé des Vénézuéliens», a déclaré le ministre de la Santé Jesus Mantilla, selon des propos rapportés par l'agence de presse officielle. L'analyse de ses ingrédients

est en cours, a-t-il dit. Le Coke Zero est en vente depuis avril au Venezuela. Le groupe Coca-Cola a déclaré que la boisson ne contenait aucun ingrédient nocif. Le président du Venezuela Hugo Chavez prône la révolution socialiste et critique sans relâche les Etats-Unis. Mais le pays a une forte empreinte culturelle américaine. Les chaînes de fast-food, les grands centres commerciaux et le baseball y sont très populaires. /ats

LA PHOTO DU JOUR



THAÏLANDE Deux toutes jeunes tortues observées au Centre de biologie marine de Pukhet.

VERONICA LARIO

«On salit ma personne»

L'épouse de Silvio Berlusconi, Veronica Lario, s'est plainte qu'on «salisse sa personne» depuis qu'elle a annoncé début mai qu'elle entendait divorcer du président du Conseil italien après 19 ans de mariage. Certains médias lui ont prêté une liaison avec un garde du corps. «Au cours des dernières semaines, j'ai assisté en silence, sans réagir médiatiquement, alors qu'on salissait brutalement ma personne, ma dignité et mon histoire conjugale», écrit la Première dame d'Italie dans un communiqué adressé au «Corriere della Sera», le principal quotidien italien. «Ce qui est certain, c'est que n'ont même pas été effleurées ni la vérité des rapports entre moi et mon mari ni les raisons qui

m'ont contraintes à devoir recourir à la presse pour communiquer avec lui», ajoute-t-elle. «Ce qui est certain, c'est que je l'ai toujours aimé et que j'ai construit ma vie en fonction de mon mariage et de ma famille», conclut-elle de façon sibylline. Cette dernière phrase semble être une réponse aux récentes attaques de la presse de droite italienne lui prêtant une aventure avec un responsable des services de sécurité veillant sur son domicile privé. /ats-afp



VERONICA ET SILVIO BERLUSCONI La Première dame d'Italie n'a pas été épargnée par les médias depuis l'annonce de son divorce.

(KEYSTONE)