



KEYSTONE

# MARCHÉS FINANCIERS

Le plan de sauvetage global adopté ce week-end a dopé les bourses, en forte reprise hier. >>> **PAGES 25 ET 27**

# L'EXPRESS

FEUILLE D'AVIS DE NEUCHÂTEL, FONDÉ LE 2 OCTOBRE 1738

arc  
PRESSE

JA 2002 NEUCHÂTEL

Mardi 14 octobre 2008 • www.arcinfo.ch • N° 238 • CHF 2.50 / € 1.60



## LIGNE BLS

### Un horaire controversé



ARCHIVES DAVID MARCHON

En 2009, la ligne BLS reliant Neuchâtel à Berne offrira de meilleures correspondances. Mais ce nouvel horaire défavorise les usagers de Saint-Blaise et Marin. >>> **PAGE 9**

# La table du Prussien vaut trois toques



DAVID MARCHON

**GASTRONOMIE** Aux fourneaux de la Maison du Prussien, à Neuchâtel, le chef Jean-Yves Drevet reçoit une troisième toque au guide GaultMillau 2009. Il se voit aussi attribuer le titre de Promu romand de l'année. >>> **PAGE 3**

## VOTATIONS FÉDÉRALES

### Plaidoyer pour la retraite flexible

Mobilisé dans la perspective des votations fédérales du 30 novembre, le comité de soutien à l'initiative «pour un âge de l'AVS flexible» a fait valoir ses arguments hier. Selon lui, le texte corrige notamment l'injustice du marché du travail, qui continue d'exclure les travailleurs âgés. >>> **PAGE 23**

## FOOTBALL

### Les chiffres contre la Suisse

Demain soir au Pirée, face à la Grèce, Gökhan Inler (au centre) et l'équipe de Suisse de football devront faire preuve de concentration et de sérieux pour rester dans la course à la qualification pour la Coupe du monde 2010, en Afrique du Sud.

Et pour l'instant, les chiffres ne parlent pas en faveur de notre équipe nationale. Saura-t-elle les faire mentir? >>> **PAGE 17**



KEYSTONE

## PROJETS

### Les musées suisses voient grand



KEYSTONE

A Zurich, Bâle, Genève ou Lausanne, fleurissent des projets d'agrandissement des musées. Le secrétaire de l'Association des musées suisses relativise ce phénomène. Pourtant, à l'image de la Maison d'Ailleurs d'Yverdon et son nouvel espace Jules Verne, certaines idées vont jusqu'au bout. >>> **PAGE 16**

## Cyclisme

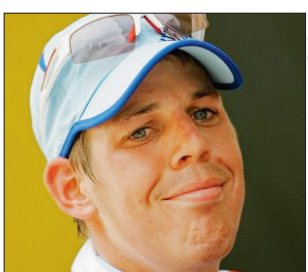

KEYSTONE

Dopé Bernard Kohl, troisième du dernier Tour de France, a été contrôlé positif à l'EPO Cera. L'Autrichien devrait perdre sa place sur le podium au profit de Denis Menchov. >>> **PAGE 21**

## Gare

Fleurier La gare sera entièrement rénovée et une gare routière, accessible aux personnes à mobilité réduite, verra le jour à la place d'une ancienne halle de marchandises. >>> **PAGE 11**



FANNY INOCHERO

## LE LOCLE

### Claret mise sur le durable

La société locloise Christophe Claret travaille dans la haute horlogerie, en produisant des mouvements haut de gamme. La construction d'un nouveau bâtiment vient d'être terminée. La société a misé sur le développe-

ment durable en utilisant les dernières technologies en matière de protection de l'environnement. L'investissement frôle les 4 millions de francs, dont 700 000 entièrement consacrés au développement durable. >>> **PAGE 5**

**SOMMAIRE** ■ Zoom 3 ■ Annonces classées 8 ■ Divertissement 14 ■ Cinés 15 ■ A votre service 28 ■ Carnet 29 ■ TV 30-31

Rue de la Pierre-à-Mazel 39, 2002 Neuchâtel / Tél 032 723 53 00 ■ Abonnements 032 723 53 90 - E-mail: clientele@lexpress.ch ■ Rédaction 032 723 53 01 - Fax 032 723 53 09 - E-mail: redaction@lexpress.ch ■ Annonces 032 729 42 42 - E-mail: neuchatel@publicitas.ch



# Encore plus avantageux

Valable du 14.10 au 20.10

30%

16<sup>70</sup>  
au lieu de 23.90

**Civet de chevreuil prêt à l'emploi**  
élaboré en Suisse avec de la viande d'Autriche 600 g



250  
au lieu de 3.10

**Sur tous les biscuits Créa d'Or**  
à partir de 2 paquets  
-60 de moins l'un  
Exemple:  
Croquandines aux amandes  
Créa d'Or  
100 g **2.50** au lieu de 3.10



340  
au lieu de 4.25

**Tout l'assortiment d'épinards surgelés**  
20% de réduction  
Exemple:  
épinards en branches  
800 g **3.40** au lieu de 4.25



240  
au lieu de 3.-

**Tous les desserts lactés Crème Dessert**  
6 x 125 g  
20% de réduction  
Jusqu'à épuisement du stock



790  
au lieu de 9.90

**Tous les cafés Cafino et Cappuccino**  
20% de réduction  
Exemple:  
Cafino en sachets  
550 g **7.90** au lieu de 9.90



230  
au lieu de 2.90

**Tout l'assortiment de bouillon**  
20% de réduction  
Exemple:  
bouillon de légumes en cubes  
12 x 10 g  
**2.30** au lieu de 2.90



190  
au lieu de 2.40

**Toutes les tisanes Klostergarten**  
(en sachets ou instantanées)  
20% de réduction  
Exemple:  
tisane apaisante Albertus  
20 sachets  
**1.90** au lieu de 2.40



30%

1120  
au lieu de 16.05

**Délices de poulet Don Pollo**  
surgelés, élaborés en Suisse avec de la viande de poulet du Brésil le sachet de 1 kg  
Jusqu'à épuisement du stock



Action  
990

990

**Essuie-tout ménager Twist Pure**  
12 rouleaux  
Jusqu'à épuisement du stock



50%

625  
au lieu de 12.50

**Toutes les poudres et les pastilles Handy matic**  
Exemple:  
pastilles Handy matic Supreme all in one Lemon  
(observer les précautions d'emploi sur l'emballage)  
40 pastilles  
**6.25** au lieu de 12.50



235  
au lieu de 2.95

**Tout l'assortiment Exelcat**  
20% de réduction  
Exemple:  
ragoût Sélection à la viande  
4 x 100 g **2.35** au lieu de 2.95

Les articles M-Budget, Sélection et ceux bénéficiant déjà d'une réduction sont exclus de toutes les offres.

**Vous voulez faire partie des premiers?**

Grâce à la Newsletter Migros, vous êtes informé dès le dimanche des nouvelles offres très attractives de la semaine à venir. Abonnez-vous dès maintenant: [www.newsletter.migros.ch](http://www.newsletter.migros.ch)

**MIGROS**  
ÉVIDEMMENT

- 1970 Naissance de Jean-Yves Drevet à Clermont-Ferrand, en Auvergne
- 1987 Sortie de l'Ecole hôtelière de Chamalières, dans le Puy-de-Dôme
- 1988 Perfectionnement à l'Ecole hôtelière de Souillac, dans le Lot
- 1989 - 1990 Le Vieux Castillon, Castillon du Gard, un macaron au «Guide Michelin»
- 1991 Le Pavillon de l'Hermitage, Veyrier-du-Lac, un macaron au «Guide Michelin»
- 1993 - 1995 Arrivée à Neuchâtel, chef de cuisine à l'hôtel Chaumont & Golf
- 1996 - 2008 La Maison du Prussien, à Neuchâtel, qu'il gère depuis mars 2000 avec son épouse Astrid

**LA QUESTION DU JOUR**

**Guides gastronomiques: influencent-ils vos choix?**

**VOTEZ** par SMS envoyez **DUO GAS OUI** ou **DUO GAS NON** au numéro 543 (Fr. 0.30 /SMS) ou sur internet [www.arcinfo.ch](http://www.arcinfo.ch)  
**RÉAGISSEZ** par SMS envoyez **DUO GAS** et votre message et signature au 543 (Fr. 0.30 /SMS) ou sur notre site internet ou par mail [forumduo@l'impartial.ch](mailto:forumduo@l'impartial.ch) ou [forumduo@lexpress.ch](mailto:forumduo@lexpress.ch)  
**L'EXPRESS | L'impartial**

**GASTRONOMIE**

# Toque toque toque, le «Prussien» frappe fort dans le GaultMillau 2009

Le chef Jean-Yves Drevet est un passionné qui cache sous un tempérament ludique la rigueur et l'amour du travail bien fait. La cuisine créative, haute en couleur et parfois insolite qu'il élabore dans sa Maison du Prussien, à Neuchâtel, a conquis le guide gastronomique GaultMillau. En plus d'un point supplémentaire (17/20) assorti d'une troisième toque, le talentueux cuisinier se voit décerner le titre de Promu romand de l'année.

NICOLAS BRINGOLF

Que de chemin parcouru par Jean-Yves Drevet depuis son arrivée à la Maison du Prussien voici douze ans. L'année suivante, l'établissement fait son entrée dans le «Guide GaultMillau Suisse» avec une toque et 13 points sur 20. Patiemment, ce natif de Clermont-Ferrand a construit une cuisine représentative de son caractère enjoué et avide de découvertes. Une démarche culinaire appréciée des gourmets et saluée régulièrement par les critiques gastronomiques.

Résultat, après avoir décroché une deuxième toque (16/20), le «Prussien» cumule aujourd'hui les lauriers dans l'édition 2009 du GaultMillau avec une troisième toque (17/20) et la désignation de



**TOUCHE FINALE** Avec sa cuisine de contrastes associant modernité et tradition, Jean-Yves Drevet défie parfois certaines convenances. (DAVID MARCHON)

Jean-Yves Drevet au rang de Promu romand de l'année. Le chef du Gor du Vauseyon se dit aussi touché que surpris par cette double récompense.

«Dans l'ensemble, j'ai eu de la chance d'avoir des criti-

ques sympathiques. Je suis bien évidemment surpris par cette distinction de Promu romand de l'année. On est nombreux à faire des bonnes choses. Ça fait des années que je travaille à mettre en place

la ligne qui est la mienne, que je construis ma cuisine dans le sens où je veux aller. Alors, quand les «inspecteurs» des guides – qui sont avant tout des clients habitués à goûter – disent que je travaille bien,

ça a du poids, c'est une belle récompense, une vraie satisfaction. C'est aussi super pour l'équipe qui m'accompagne et me supporte tous les jours, certains depuis plusieurs années. On trime mais

ça porte ses fruits. D'abord avec les clients, ensuite avec les guides.»

Dans son ancienne brasserie du 18e siècle, oasis de tranquillité sur les bords du Seyon, Jean-Yves Drevet propose une cuisine imaginative, généreuse dans les associations de saveurs, cherchant l'équilibre tout au long du repas. Basées sur les émotions gustatives, ses créations marient avec audace produits, goûts et textures sans jamais perdre de vue l'élément primordial qu'est le plaisir d'être à table.

«J'aime faire une cuisine plaisante, tout sauf cérébrale, car le plaisir à table doit être immédiat. Dans chaque plat, il y aura facilement beaucoup de petites choses. Je fais en sorte que chacune garde son goût franc, net. Si j'associe de l'écrevisse à du gibier, chacun doit garder sa personnalité.»

Curieux de nature et sans cesse aux aguets, le chef du «Prussien» n'a pas de sources d'inspiration clairement établies. «Tout m'influence. Dès qu'il y a quelque chose à retirer au niveau saveur, odeur ou visuel qui peut apporter davantage de plaisir à table, c'est intéressant. C'est dans cette jungle d'influences que je trie pour tracer ma propre voie.» Et ce sans guide pour une cuisine qui sort des sentiers battus. /NBR

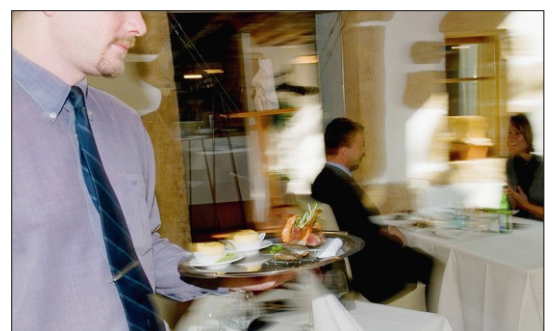
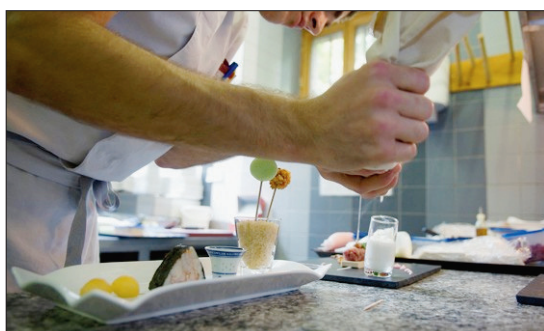

**ENVERS DU DÉCOR** Trouver des produits de qualité est une quête de tous les jours. Pouvoir s'appuyer sur une équipe stable, tant en cuisine qu'au service, permet de progresser et de les magnifier. (DAVID MARCHON)

## Georges Wenger toujours au sommet de l'Arc jurassien

D'année en année, un guide gastronomique, c'est une certaine continuité pour quelques changements. Dans l'Arc jurassien, les chefs les plus toqués de 2008 le sont toujours autant un an plus tard. Le leader incontesté reste Georges Wenger, au Noirmont, solidement accroché à ses 18 points. Juste en dessous, Claude Frôlé, au Bocalino, confirme ses 17 points et ses trois toques.

A 16 points, les gastronomes de la région ont le choix entre deux tables, celle du Cerf, à Sonceboz, où Jean-Marc Soldati et Christian Albrecht les convient à «un magnifique voyage des sens», et celle du Rebstock, à Tschugg, dans le tout proche Seeland. Confirmation aussi pour Michel

Stangl à l'hôtel de Commune, à Dombresson, qui maintient ses 15 points, tout comme le Midi, à Delémont, et un autre établissement jurassien, la Croix Blanche, à Bassecourt, qui gagne un point. L'Auberge des Clés, à Lugnorre, dans le Vully, se retrouve aussi à 15. Mais elle, elle perd un point.

Plusieurs tables du Littoral sont notées à 14, à savoir L'Escarbot, au Landeron, l'hôtel DuPeyrou, à Neuchâtel, ainsi que Le Colvert, au Palafitte, qui grignote un point. Toujours à 14, le Grillon, aux Prés-d'Orvin, et, dans le Jura, le Château de Pleujouse et le Cheval Blanc, à Asuel. Plus trace, en revanche, du Kazumi, restaurant japonais à Cormondrèche. C'est le chef lui-même qui a demandé à ne pas figurer dans le guide,

ayant quelques incertitudes quant à son avenir dans ses murs actuels.

On notera enfin la présence de quatre établissements des Montagnes sous la note 13: la Croisette, au Locle, la Casa Pagni et l'Hôtel de Ville à La Chaux-de-Fonds, et l'Auberge du Prévoux. Les trois premiers ont progressé d'un point, le quatrième apparaît dans le GaultMillau. La Parenthèse et le P'tit Paris, qui ont changé de mains cette année, ne sont (provisoirement?) plus notés. C'est aussi à 13 points qu'on trouve le restaurant du Beaulac, à Neuchâtel (le Lake Side, qui fait son entrée), mais aussi la seule table notée à Bienne (Opera Prima), le Vert-Bois au Mont-Crosin, ainsi que l'hôtel du Lac et Gare, à Concise. /sdx

## Chef genevois à l'honneur

● **Cuisinier de l'année** Il s'appelle Dominique Gauthier, a reçu un 18e point et est chef depuis 2001 du restaurant de l'hôtel Beau-Rivage, le Chat Botté, à Genève. «La cuisine, c'est 25 ans de ma vie», a déclaré ce cuisinier de 41 ans qui a commencé sa carrière tout en bas de l'échelle, à 14 ans. Il décrit sa cuisine comme «pleine de couleurs et de pureté».

● **Femme à l'honneur** Le GaultMillau 2009 honore une cuisinière de l'année. Ce titre rarement décerné revient à Käthi Fässler, qui tient depuis 1996 la cuisine de l'hôtel Hof Weissbad, en Appenzell. Elle obtient un 16e point.

● **Sept à 19 points** Si aucun restaurant n'obtient 20 /20 (note encore jamais décernée, ils sont sept à 19 points. Les sept mêmes: les Romands Philippe Chevrier (Satigny /GE), Gérard Rabaey (Brent /VD), Philippe RoCHAT (Crissier), Bernard Ravet (Vufflens-le-Château /VD) et Didier de Courten (Sierre), ainsi que les Alémaniques Horst Petermann à Küsnacht (ZH) et André Jaeger, à Schaffhouse.

● **811 adresses** Le guide 2009 recense 811 restaurants, soit 17 de plus qu'en 2008. Il a rehaussé la note de 67 d'entre eux, en a découvert 83, a baissé la note de 32 autres et en a sortis 63. /ats

# PESEUX

CHEMIN DES PAVÉS  
NOUVEAU

**Advance  
Coiffure**

Lu 13h00 - 18h30  
Ma - ve 08h30 - 18h30  
Sa 08h30 - 15h00

Fabienne et Jennifer  
Peseux - 032 731 56 57

028-611225



RUE DE NEUCHÂTEL

OPEL   
Nouvelle Corsa



dès Fr. 16'450.-

GARAGE DU VIGNOBLE

15, rue de Neuchâtel • Tél. 032 731 80 70  
www.garageduvignoble.opel.ch

OPEL  028-600444

RUE ERNEST-ROULET

028-600173

**OptiGestion SA**  
Services Immobiliers S.A.

✓ Gérance    ✓ Courtage    ✓ Expertises    ✓ Conseils personnalisés

info@optigestionsa.ch    Tél. 032 737 88 00  
www.optigestionsa.ch

PUBLIREPORTAGE



Fabienne et Jennifer, deux professionnelles de la coiffure.

**Advance Coiffure**

Chemin des Pavés 3  
Peseux

**Nouveau salon,  
nouvelle ligne**

A l'enseigne d'Advance Coiffure, un nouveau salon vient tout juste d'ouvrir ses portes à Peseux. Coiffeuses à Marin-Centre pendant quelques années, Fabienne et Jennifer ont décidé de créer leur propre salon et ont eu l'opportunité de trouver des locaux parfaitement adaptés à leurs exigences du côté du Chemin des Pavés, au numéro 3 plus précisément. Dans cet endroit chaleureux aménagé avec goût, elles reçoivent leurs clients - dames, messieurs et enfants - avec ou sans rendez-vous. Sympathique philosophie du salon, elles mettent à profit les cours de visagisme qu'elles ont suivis pour réaliser les rêves de leurs clientes. Après une discussion à

bâtons rompus basée sur une confiance réciproque, un brin d'observation et beaucoup de tact, elles parviennent à trouver le style de coiffure qui permet à la personne de se sentir bien et d'être à l'aise en toute circonstance. Fabienne et Jennifer proposent d'autres prestations telles que mèches, couleurs, massages et soins avec les produits L'Oréal. Elles pratiquent également la pose d'extensions par bandes qui offre davantage de volume et de masse. Le fait de devoir notamment conseiller la cliente sur la couleur nécessite de prendre rendez-vous. Le salon est aussi ouvert le lundi après-midi de 13h à 18h30. / sp-E

AVENUE FORNACHON

Tél. 032 730 40 33  
Fax 032 730 49 96

**Bientôt Noël!**

Petite bijouterie  
Minéraux  
Gravure  
Peinture  
Timbres

Dès Fr. 6.-

028-600125

PLACE DE LA FONTAINE

LE SOMMET DE LA TECHNOLOGIE  
AU SERVICE DE VOTRE SILHOUETTE

CELLU M6  
KEYMODULE S  
+  
POWER PLATE

DUO DE CHOC  
LA RÉFÉRENCE  
ANTICELLULITE

✓ Dès mi-octobre, abonnements à prix spéciaux  
✓ Démonstrations gratuites sur rendez-vous

INSTITUT DE BEAUTÉ

2034 Peseux  
5, pl. de la Fontaine  
Tél. 032 731 79 55

028-601333

*Danièle Berger*

PESEUX

028-600168

**L'Ilôt**

Bar-Pizzeria L'Ilôt  
Pizza maison tous les jours

Roastbeef - Frites  
Fr. 18.50

Vendredi: Pizza à Fr. 10.-

Nouvelle carte • Prix raisonnable  
1 salle fumeur / 1 salle non-fumeur  
CAP 2000 - Centre commercial - Peseux  
Tél. 032 731 56 01

RUE DU TEMPLE

028-600132

**PIAGET sport**

**MAL  
AUX PIEDS!**

Plus de problèmes avec notre nouvelle machine **Flash FIT**

**Semelle confort  
personnalisée**

032 731 41 51  
Temple 4, 2034 Peseux

**Prochaine  
manifestation  
à la Salle de spectacle  
de Peseux**

● **Soirée bretonne  
de la Commission  
sport culture loisirs,  
le 25 octobre**



ARCHIVES DAVID MARCHON

## PRIX FAREL

### Projections au théâtre du Passage

Festival international du film à thématiques religieuses, le Prix Farel se déroule de vendredi dès 9 heures à dimanche au théâtre du Passage à Neuchâtel. Les trophées, œuvres d'Ivan Moscatelli, seront remis dimanche. L'entrée est libre et sans inscription préalable. /réd

LA QUESTION DE SAMEDI

Peut-on réellement baisser les coûts de la santé?

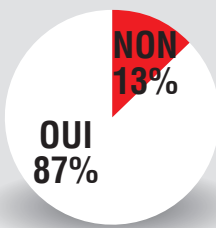

L'EXPRESS L'Impartial

Participation: 193 votes

## LE LOCLE

# L'horloger Christophe Claret investit dans le développement durable

La manufacture d'horlogerie Christophe Claret, au Locle, vient d'achever la construction d'un nouveau bâtiment de production équipé des dernières technologies en matière de protection de l'environnement. Visite en compagnie du maître des lieux.

NICOLAS HEINIGER

Chez Christophe Claret, très haut de gamme et écologie font bon ménage. Le fabricant de mouvements loclois, établi dans un ancien manoir non loin du château des Monts, vient d'investir 3,8 millions de francs pour la construction d'un nouveau bâtiment de production, dont 700 000 fr. sont entièrement consacrés aux économies d'énergie et à la protection de l'environnement.

Premier problème sur lequel s'est penché Christophe Claret, celui de la stabilité de la température dans les locaux, indispensable pour des travaux de haute précision. «Les climatiseurs traditionnels génèrent de la chaleur pour produire du froid, s'usent relativement vite et sont très polluants à éliminer», explique Christophe Claret.

La solution: un réservoir d'eau mélangée à de l'antigel, situé sur le toit du bâtiment. En hiver, l'eau froide ainsi obtenue est injectée dans des tuyaux à l'intérieur du bâtiment. En été, un seul climatiseur centralisé per-



ÉCONOMIE A l'extrême gauche du toit, les serpents de diffusion contenant l'eau destinée à rafraîchir le bâtiment. A droite, on voit encore les anciens climatiseurs, qui seront évacués sous peu. (RICHARD LEUENBERGER)

met de réduire l'inertie, donc les pertes d'énergie, au maximum. Quant au chauffage, le gaz a désormais remplacé le mazout. «Nous avons envisagé les panneaux solaires, mais nous y avons renoncé pour des questions d'ordre esthétique», note le boss. Enfin, la chaleur générée par les appareils qui produisent de l'air comprimé est également récupérée en hiver, et évacuée en été.

Autre innovation, l'entreprise utilise pour la découpe des pièces une machine équipée de lasers plutôt qu'un appareil à électroérosion à fil. Un gain de temps

et d'énergie considérable. Le nouveau bâtiment intègre également une station de traitement pour les eaux usées issues des travaux de galvanoplastie.

Enfin, pour compléter ces dispositifs techniques, Christophe Claret a tenté de sensibiliser ses employés au problème du transport. «Les gens ne se rendent pas compte des économies que le covoiturage permet de réaliser», note-t-il. Les travailleurs ont bien reçu le message: le nombre de voitures sur le parking a diminué d'une bonne trentaine. /NHE

«Les climatiseurs traditionnels génèrent de la chaleur pour produire du froid»

Christophe Claret

## La Rolls des mouvements mécaniques

Si aucune montre ne porte son nom, la manufacture Christophe Claret fournit pourtant les marques horlogères les plus prestigieuses, dont Ulysse Nardin. L'usine produit environ 400 mouvements par an, le plus simple étant un tourbillon. Leur prix varie entre 34 000 et 200 000 francs. «Pour le prix de la montre finie, il faut multiplier par six en moyenne», explique Christophe Claret. Les mouvements les plus simples fabriqués par l'entreprise nécessitent deux semaines de montage, les plus compliqués jusqu'à quatre mois.

Quand on lui demande si la crise lui fait peur, Christophe Claret répond par une anecdote: «Rolls-Royce n'a jamais vendu autant de voiture que juste après le krach boursier de 1929». Une façon de dire que le très haut de gamme n'est pas le secteur le plus éprouvé par les turpitudes économiques actuelles... /nhe



ATELIER Un savoir-faire inestimable pour l'horlogerie. (RICHARD LEUENBERGER)

## PAIX

# La Caravane des femmes achève son périple à Neuchâtel

Deux ans. Deux ans qu'elle sillonne la planète pour délivrer un message de paix. Vendredi prochain, 24 octobre, la Caravane des femmes pour la paix bouclera la boucle à Neuchâtel, à l'occasion de l'assemblée générale de la Cevaa, communauté de 35 Eglises «en mission».

C'est en 2006, à Bouznika (Maroc), qu'est née cette initiative. Depuis, la caravane a traversé les 23 pays de la Cevaa, où, chaque fois, un groupe de femmes s'est constitué pour promouvoir la paix. Le résultat de cette chaîne, c'est un rouleau confectionné à chacune des étapes, comportant les contributions de tous les pays. Ce rouleau arrivera à Neuchâtel par bateau le 24 en fin de journée, avant d'être exposé au public au

collège de la Promenade. «Les contributions varient d'un pays à l'autre. Certains groupes n'ont pas hésité à s'exposer, dans un contexte difficile», explique Jacqueline Lavoyer, qui cite le cas des femmes ivoiriennes. Déléguée de l'Eren (Eglise réformée évangélique neuchâteloise) en 2006 au Maroc, la conseillère synodale précise que cette démarche s'est souvent accompagnée d'un dialogue avec des représentants d'autres convictions religieuses. «Il s'agit de chercher un chemin ensemble. La paix n'est pas l'apanage des réformés.»

Plusieurs des femmes ayant participé à cette caravane sont déjà à Neuchâtel. Depuis ce matin, quelque 80 délégués des Eglises mem-



MONTMIRAIL La communauté Don Camillo accueille l'assemblée générale de la Cevaa depuis aujourd'hui. (ARCHIVES DAVID MARCHON)

bres assistent à Montmirail, à Thielle, à la cinquième assemblée générale de la Cevaa, prévue du 14 au 26 octobre. Une rencontre biennale au cours de laquelle on s'interrogera sur le cœur même de la communauté et sur sa place dans le paysage des Eglises et des institutions missionnaires. Il sera aussi beaucoup question des projets missionnaires en cours et des visions parfois difficilement conciliables entre les Eglises du Sud et du Nord.

Par ailleurs, une quinzaine de représentants d'Eglises d'autres latitudes s'immergeront ce week-end dans la vie paroissiale de l'Eglise neuchâteloise. D'autres seront accueillis par les Eglises genevoise et vaudoise. /sdx



## LA NEUVEVILLE Galerie du Faucon entre images et musique

Le musicien et peintre helvético-brésilien José Barrense-Dias exposera ses peintures, à la galerie du Faucon, à La Neuveville de samedi au 9 novembre. Il proposera un intermède musical lors du vernissage de samedi, dès 17 heures. Vendredi à dimanche: 15h à 18h ou sur rendez-vous. /réd

## La Maison du Pervou expose des peintures et sculptures

La Maison du Pervou, à Boudry, propose une exposition jusqu'au 26 octobre: «Zürcher, peintures et sculptures». Les intéressés peuvent la découvrir tous les jours de 10h à 20 heures. Fermé le lundi. /réd

### MUSIQUE

# Après son premier CD, Vincent Bigler prépare un concert et un autre album

**Vincent Bigler est quasi né une guitare à la main. Cet habitant de Cortaillod vient de signer son premier album «Accord simple». Il y évoque notamment l'anorexie.**

LILLI CHOTIWARI

Se mettre à l'écoute des gens pour mieux chanter, Vincent Bigler l'a fait pour réaliser son premier album «Accord simple». Cet habitant de Cortaillod, âgé de 30 ans, vient de signer son premier opus.

**Vincent Bigler, comment avez-vous découvert votre passion pour la musique?**

C'est grâce à mes parents qui écoutaient de la chanson française à la maison. On peut presque dire que j'ai été bercé par la musique, par Brel, Brassens, Sardou ou Jean-Jacques Goldman. A 5 ans, j'ai reçu ma première guitare et j'ai commencé à apprendre cet instrument par moi-même. J'ai aussi profité d'une période sans emploi pour apprendre le chant, le piano et travailler la guitare.

**Qu'est-ce qui vous passionne dans la musique?**

Le texte, la scène, le partage et la peur. Par exemple, quand on monte sur scène ou quand on a un rendez-vous radio ou télévision. On pourrait comparer ce sentiment avec celui que procure un saut en parachute.

**Que voulez-vous communiquer en chantant?**

Je voudrais parler des émotions que les hommes arrivent à ressentir, mais qu'ils ne parviennent à exprimer, ceux liés à la vie de tous les jours. Mon envie est de les faire vivre pour que les personnes se rendent compte de la valeur des choses, négatives ou positives.

**Qu'avez-vous fait pour toucher le public?**

J'ai passé beaucoup de temps à observer ce qui se passait autour de moi pour trouver mon chemin. Je ne voulais pas faire de la musique que pour moi, mais pour que cela touche le public. La musique est un échange; j'ai donc essayé de me mettre à la place des gens.

**Pourriez-vous nous parler de votre premier album «Accord simple»?**

«Accord simple» est sorti le 15 juillet et plus de 1000 exemplaires ont déjà été vendus. Il rappelle à la fois les accords musicaux et les nombreuses rencontres avec des personnes du domaine de la musique. On peut y trouver six chansons qui parlent de la vie, du malheur, du bonheur, de la famille et de l'amour. Je me suis nourri de deux personnes: Ralflo pour les arrangements et de la sublime voix d'Angie, gagnante de Pop Music 2006, en Suisse. Deux chansons de cet album, à savoir «J'ai fin» et «Petit Homme», connaissent un très grand succès. On peut les écouter sur de nombreuses chaînes radio, en Suisse et en France.



**VINCENT BIGLER** Le jeune chanteur de Cortaillod a sorti son premier CD six titres, intitulé «Accord simple», au mois de juillet. (DAVID MARCHON)

**L'anorexie est un thème qui vous préoccupe?**

Le 3e titre de mon album «J'ai fin» parle de ce fléau. C'est en regardant une émission à la télévision que cette problématique a attiré mon attention. L'actrice française Isabelle Caro, une femme anorexique, parlait de cette maladie qui contrôlait toute sa vie. Suite à cette émission, j'ai décidé d'écrire une chanson, parce que son sort m'a beaucoup touché. Isabelle Caro, de

son côté, a entendu cette chanson et m'a proposé de participer, en tant qu'actrice, au clip vidéo qui sortira dans quelques mois. Ce clip n'est pas encore tourné, mais nous avons déjà une idée précise. La scène se jouera dans un appartement et montrera la solitude et les méfaits de cette maladie, tout en y apportant un message d'espoir.

**Quels sont vos projets?**

J'en ai beaucoup! Je suis en

train de monter un groupe, pour faire un vernissage d'«Accord simple». En effet, je ne peux pas jouer de plusieurs instruments différents en live. Le vernissage aura lieu début février à la salle de spectacle de Peseux. De plus, je prépare mon deuxième album avec le soutien de Ralflo, chanteur, compositeur et arrangeur, et Yorgos Benardos, producteur d'Yprod et collaborateur d'Universal France. Ce der-

«La musique est un échange; j'ai donc essayé de me mettre à la place des gens»

Vincent Bigler

nier compose pour Jenifer, le Roi Soleil, Chimène Badi et Sous le Soleil. Cet album sera plus rock et les auditeurs y trouveront même quelques chansons en anglais. Nous travaillons beaucoup pour continuer à la fois dans la voie du premier album, mais également pour montrer du nouveau au public.

**De quoi êtes-vous le plus fier?**  
D'avoir été patient. /LCH

## En bref

### ■ CORTAILLOD

**La suppression de l'arrêt des Jordils sera prolongée**  
La suppression de l'arrêt des Jordils sera prolongée jusqu'à demain. Les autobus de la ligne B, Boudry - Saint-Aubin ne pourront pas emprunter leur parcours habituel entre Cortaillod et Bevaix. Les voyageurs devront se rendre à l'arrêt de Cort'agora. Tous les autres arrêts de la ligne B sont maintenus. Arrêt desservi aujourd'hui. /comm-réd

### ■ NEUCHÂTEL

**Le tournoi de football attire près de 55 participants**  
Le tournoi de football a attiré, mercredi, 55 participants de 10 à 17 ans, sur la place Denis-de-Rougemont, à Neuchâtel. Dans la catégorie 10 à 13 ans, «Etrangers don't panic!» a obtenu le premier prix et, dans la catégorie 14 à 17 ans, «Somalia» est arrivé en tête. /comm-réd

PUBLICITÉ

029-612002

**GOLD & CASH**  
by BONNET - BIJOUTIER DEPUIS 1895

**ACHAT DE BIJOUX USAGES EN OR**

JUSQU'AU  
30 OCTOBRE **Prix de l'or maximum + 10 %**

Qualité - Sécurité  
Professionnalisme

Payement **CASH** en CHF

Av. Léopold Robert 15 - La Chaux-de-Fonds - 032 913 21 21  
Bijoux Bonnet - Pl. des Halles 8 - Neuchâtel - 032 725 84 82 [www.gold-cash.ch](http://www.gold-cash.ch)

## NEUCHÂTEL

# Une histoire de sachets de crottes

Le Conseil communal neuchâtelois a répondu mi-septembre aux questions de Fabio Bongiovanni, coprésident des jeunes radicaux, se plaignant de la suppression de distributeurs de sachets en plastique pour crottes de chiens...

En effet, plusieurs nouvelles grandes poubelles du centre-ville ne sont plus équipées pour recevoir les déjections de nos fidèles compagnons. D'autres suppressions ne sont pas envisagées, mais l'ajout d'un tel dispositif sur les corbeilles déjà existantes coûterait plusieurs centaines de francs à l'unité. Malgré l'utilité de ces équipements, une modification est donc difficilement envisageable. Par contre, les transformations seront effectuées sur les poubelles que la



**ABSENCE** Plusieurs poubelles du centre-ville ne sont plus équipées pour recevoir les déjections des chiens. (GUILLAUME PERRET)

commune ajoutera prochainement au paysage urbain. Selon le Conseil communal, il pourrait être sérieusement envisagé de financer cet équipement par le biais de la taxe annuelle dont chaque propriétaire de chien doit s'acquitter. Rien que l'achat de sacs coûte déjà 5600 francs par année. L'estimation de déjections canines annuelles s'élève à 50 tonnes pour un coût d'incinération de près de 10 000 francs.

Pascal Sandoz, président du Conseil communal, rappelle que les efforts de sensibilisation seront poursuivis pour offrir à tous les meilleures conditions d'accès aux espaces publics de la ville.

Et, dans le pire des cas, ne dit-on pas que, du pied gauche, cela porte bonheur? /maf

Du mardi 14 octobre au samedi 18 octobre 2008, dans la limite des stocks disponibles

# Pour une semaine à prix réduits!

42/08\_Sr



**6 pour 4**

**8.60**  
au lieu de 12.90

Coca-Cola classic, zero ou light  
6 x 1,5 litre



**40% de moins**

**14.90**  
au lieu de 25.40

Calgonit Powerball tout en 1, 28+28 doses, Powerball classic Tabs, 40+40 doses, ou Powerball Quantum, 20+20 doses



**30% de moins**

**17.90**  
au lieu de 26.50

Vanish Oxi Action classic ou Power blanc  
Hamster pack, 1,5 kg



**40% de moins**

**7.95**  
au lieu de 13.40

Assortiment de biscuits Coop  
4 sortes, 970 g



**20% de moins**

sur tout l'assortiment Maggi  
p. ex. condiment, 250 g  
2.75 au lieu de 3.45



**30% de moins**

**17.50**  
au lieu de 25.-

Fondue Gerber  
2 x 800 g

**19.50**  
au lieu de 24.50

\*Huîtres de Bouzigue n° 3, mollusques d'élevage, France  
25 pièces, en libre-service



Offre valable en Suisse romande

## La fraîcheur à prix choc!

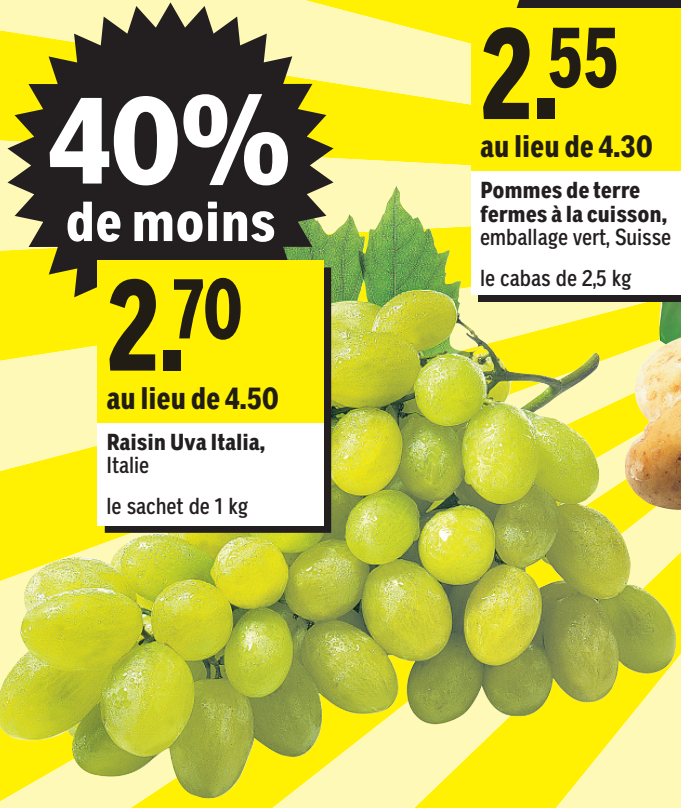

**40% de moins**

**2.70**  
au lieu de 4.50

Raisin Uva Italia, Italie  
le sachet de 1 kg



**40% de moins**

**2.55**  
au lieu de 4.30

Pommes de terre fermes à la cuisson, emballage vert, Suisse  
le cabas de 2,5 kg



**40% de moins**

**9.90**  
au lieu de 17.-

Saucisses de Vienne Coop  
10 paires, 1 kg



**1/2 prix**

**11.50**  
au lieu de 23.-

Rôti de porc (cou) Coop, Suisse  
env. 1 kg, le kg, en libre-service

\*en vente dans les grands supermarchés Coop

La carte de crédit sans cotisation annuelle!  
[www.supercard.ch](http://www.supercard.ch)



Etre informé en premier avec la newsletter sur les actions: [www.coop.ch/newsletter](http://www.coop.ch/newsletter)

Pour moi et pour toi.







## CORTAILLOD Sur le chemin de Saint-Jacques

Pour sa première conférence de la saison, le Club des aînés de Cortailod accueillera demain, à 14h30, Roger Tröhler. Il fera part de son expérience sur le chemin de Saint-Jacques de Compostelle. Rendez-vous à la maison de paroisse, place du Temple 17, à Cortailod. /ré

### NEUCHÂTEL-BERNE

# Les heureux et les déçus de l'horaire 2009 du BLS

Rien n'est jamais tout blanc ni tout noir. Ainsi, si la ligne BLS reliant Neuchâtel à Berne offrira de meilleures correspondances dès l'entrée en vigueur de l'horaire 2009, les usagers au départ de Saint-Blaise et de Marin-Epagnier perdront les cadences à la demi-heure. Mais seulement durant les heures creuses.

FLORENCE VEYA

«Grâce à la nouvelle double ligne entre Anet et Fanelwald, nous avons pu améliorer certaines correspondances à l'arrivée et au départ de Neuchâtel», indique le chef de l'Office cantonal des transports. Et Pascal Vuilleumier d'ajouter en parlant de la ligne BLS reliant Neuchâtel à Berne: «Cela induit donc des changements d'horaire dont certains ont déplu à quelques usagers.»

Plus particulièrement à ceux de Saint-Blaise et de Marin-Epagnier qui, dès l'entrée en vigueur de l'horaire 2009, agendée au 14 décembre, ne bénéficieront plus d'une cadence à la demi-heure. Du moins durant les heures creuses. Cette cadence systématique était rendue possible grâce à la correspondance, à Anet, entre le train de Fribourg et le RégioExpress Neuchâtel-Berne.

Or, selon Fernand Cuhe, cette situation ne sera plus possible. C'est du moins la réponse



LIGNE BLS Grâce à la double voie entre Fanelwald (juste avant le Pont-de-Thielle) et Anet, la ligne BLS offrira de meilleures correspondances dès l'an prochain. (ARCHIVES RICHARD LEUENBERGER)

apportée par le chef du Département de la gestion du territoire aux communes concernées. Interpellées par des usagers de cette ligne regrettant une moins bonne desserte à venir, les communes de Saint-Blaise et de Marin-Epagnier s'en sont remises au Conseil d'Etat.

Ainsi Fernand Cuhe explique: «La systématisation de ces relations passerait pas une commande supplémentaire du canton de Neuchâtel avec le prolongement de tous les trains de la S 52, jusqu'à Anet,

ce que le canton ne peut supporter financièrement».

Que les voyageurs en provenance de Saint-Blaise et de Marin-Epagnier se rassurent toutefois: la cadence à la demi-heure sera assurée aux heures de pointe. Cela grâce à la générosité du canton de Berne. Ce dernier a décidé, poursuit Fernand Cuhe, «de prolonger, aux heures de pointe et à ses frais, les trains de la ligne S 52 de Chiètres à Anet alors qu'ils sont habituellement prolongés en direction d'Aarberg. Ainsi, la cadence à la demi-heure

reste assurée, à ces heures, entre Saint-Blaise, Marin-Epagnier et Berne.

«De toute manière, avant de prendre ces dispositions, nous avons procédé à une étude d'impact pour nous assurer qu'un minimum de voyageurs se trouvaient pénalisés par l'entrée en vigueur du nouvel horaire», conclut Pascal Vuilleumier.

Le chef de l'Office cantonal des transports dévoilera, à la mi-novembre, les autres nouveautés que proposeront, globalement, les chemins de fer. /FLV

## La galerie PoinD'Ex, à Cressier, expose une peintre-illustratrice

Arthure Cendre, peintre-illustratrice professionnelle de Reconvilier, exposera ses œuvres jusqu'au 26 octobre, à la galerie PoinD'Ex, à Cressier. Rendez-vous à la rue Vallier 3. /ré

### 10E DU JARDIN BOTANIQUE

## Une onzième photo surprenante



«POUR TOUS» Ce onzième cliché a été pris par Laure Pelletier.

«Je n'avais pas envie de photographier des plantes», explique Laure Pelletier. L'auteur de cette photographie s'est donc rendue au Jardin botanique, pendant la nuit, armée de son appareil. Elle a ensuite réalisé son œuvre en utilisant une lumière artificielle.

Elle avait prévu la présence de nombreux clichés qui toucheraient aux végétaux parmi ses concurrents et elle a donc cherché quelque chose de plus spécial. Difficile pour elle de parler du message caché de sa photo. «Je voulais faire ressortir un aspect plus froid du jardin et je cherchais quelque chose qui décade avec le reste», explique-t-elle.

La photographe déclare aussi s'intéresser à l'architecture, ce qui aurait guidé son choix. Cette géologue pratique normalement la photographie durant ses loisirs et a plutôt l'habitude de saisir des paysages.

Elle est l'un des treize membres qui participent au concours organisé par le Photo club de Neuchâtel dans le cadre du dixième anniversaire du Jardin botanique. Le résultat est visible jusqu'au 19 octobre dans une exposition intitulée «Ici».

Depuis jeudi passé, vous pouvez découvrir toutes les photos sur notre site internet. Vous avez la possibilité de voter pour votre préférée. Au Jardin botanique, les visiteurs déposent leur voix dans une urne aménagée à cet effet. Un prix du jury et un prix du public seront remis le 19 octobre, à 17 heures. Les dirigeants du Jardin botanique primeront aussi, après tirage au sort, l'un des votants qui aura confié sa voix au bon candidat. /syk

Votez pour votre photo préférée sur [www.arcinfo.ch/jardinbotanique](http://www.arcinfo.ch/jardinbotanique)

### TRIBUNAL DE NEUCHÂTEL

## Amoureuse, une ado met sa mère dans le pétrin

Comme cela arrive à toutes les mères, Joséphine\* a fait, en 2005, la connaissance du premier petit ami de sa fille, Linda\*, 15 ans et demi. Peut-être pas celui qu'elle espérait... Prévenue de complicité pour des actes d'ordre sexuel sur des enfants, Joséphine comparait jeudi lors d'une audience du Tribunal de police, à Neuchâtel.

Sur l'insistance de sa fille, cette quadragénaire accueillait François\*, 21 ans, expulsé de chez lui par ses parents. «A le voir, il faisait plutôt 16 ans. Il était tellement immature», explique la prévenue à qui on reprochait d'avoir facilité les contacts entre les jeunes gens et même de leur avoir fourni des préservatifs. C'était la première fois que la question des relations sexuelles se posait. Linda ayant avoué vouloir des relations avec François. Ajoutant même à l'attention de sa mère: «On va le faire de toute façon. S'il ne vient pas à la maison, on le fera ailleurs!»

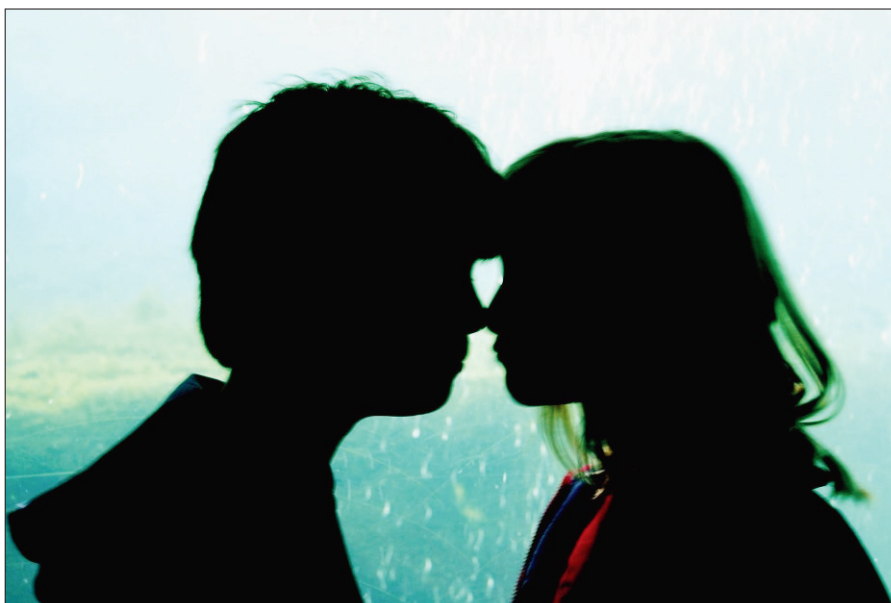

L'AMOUR, UNE IMPULSION Deux jeunes amoureux veulent passer à l'acte. Une mère s'inquiète du pas qu'ils vont faire et se mêle de leur histoire d'amour. Prévenue de complicité pour des actes d'ordre sexuel, la justice l'a acquittée. (S. HOFSCHLAEPER PIXELIO.DE)

Joséphine a préféré accueillir le jeune homme chez elle, plutôt que de voir sa fille «traîner dans des endroits peu recommandables» et informer sa fille des dangers potentiels lors de rapports non protégés. Les jeunes gens étant sans le sou, elle leur a fourni de l'argent pour acheter des préservatifs.

Le président du tribunal, Fabio Morici, a rendu son verdict, acquittant la prévenue et laissant les frais de justice à la charge de l'Etat. «Il est clair que, dans ce cas, il n'y avait pas de motif de se méfier de François», déclare le juge. «Il n'y a rien de scandaleux à ce qu'un jeune couple souhaite avoir des relations sexuelles, et Joséphine a eu un comportement opportun et responsable.»

François a été condamné il y a trois semaines, notamment pour des actes d'ordre sexuel sur des enfants. /jbe

\*Prénoms d'emprunt

### En bref

#### ■ SIS Matelas qui charbonne et accident domestique

Entre dimanche à 17h et hier à la même heure, le Service d'incendie et de secours de Neuchâtel est intervenu à 18 reprises. Les véhicules du feu ont été appelés deux fois, notamment pour: un matelas charbonnant sur rue, rue des Moulins, à Neuchâtel, hier à 3h05. Les ambulances ont été sollicitées à 16 reprises, notamment pour: un accident de sport, terrain de football de Pierre-à-Bot, à Neuchâtel, dimanche à 17h05; une urgence médicale, au camping de Lignières, hier à 5h45; une urgence médicale, avec intervention du Smur, Vy-d'Etra, à Neuchâtel, hier à 8h40; un engagement sanitaire, rue de la Maladière, à Neuchâtel, hier à 9h25; un accident domestique, rue du Sentier, à Colombier, hier à 10h40; une urgence médicale, avec intervention du Smur, place de la Collégiale, à Valangin, hier à 13h40; une urgence médicale, Prise-Gaudet, à Hauterive, hier à 15h10. /comm-réd

# Profitez de nos folles semaines d'octobre!

Jusqu'à fin octobre dans nos garages, à l'achat d'une Mercedes-Benz neuve, de direction ou de mobilité, nous vous offrons une reprise exceptionnelle de votre véhicule.

Venez découvrir notre incomparable choix dans l'ensemble des gammes Mercedes-Benz.



## Mercedes-Benz

Votre véhicule actuel n'aura jamais autant de valeur!

**Garage de l'Etoile SA** Route de Cossonay 101, Lausanne-Renens, tél. 021 633 02 02 • **Mon Repos Automobile SA** Rue Etraz 14, Lausanne, tél. 021 310 03 93 • **Auto-Rives SA** Rue de Lausanne 45, Morges, tél. 021 804 53 00 • **Garage de la Riviera SA** Route de St-Maurice 233, La Tour-de-Peilz, tél. 021 977 05 05 • **Inter-Auto SA** Route d'Ollon 1, Aigle, tél. 024 468 04 54 • **Garage de la Plaine** Rue de la Plaine 65, Yverdon-les-Bains, tél. 024 423 04 64 • **Etoile Automobile SA** Les Tilles 5, Cortaillod, tél. 032 7 290 290 • **Etoile Automobile SA/Merçay SA** Rue de St-Maurice 2, Delémont, tél. 032 423 06 70 [www.groupe-leuba.ch](http://www.groupe-leuba.ch)

028-611488/DOU

# Crazy Prices C&A

13-25 OCTOBRE 2008

Hommes  
Cardigan  
avec capuchon ou  
Pullover

à 19.90



à 12.90

Dames  
Pullover  
avec capuche

59.90

Veste



19.90

Jeans

Hommes  
Jeans

à 19.90



à 9.90

Enfants  
Pull polaire



La mode à prix sympa



ARCHIVES RICHARD LEUENBERGER

## VALANGIN

### La saison de la collégiale repart avec les Folastries

Reprise des concerts à la collégiale de Valangin dimanche à 17h avec les Folastries. L'ensemble de hautbois et de bassons formé d'une quinzaine de musiciens de la région, dont une bonne partie de professionnels, interprétera divers menuets et bourrées de Händel. Mais aussi les danses de la «Contrafacta Hungarica» de Farkas ainsi que des œuvres de Wenth, Gabrielli et Jean-Sébastien Bach. Entrée libre avec collecte pour les musiciens. /amo

## FLEURIER

# La gare sera entièrement rénovée pour un confort accru

La gare de Fleurier va subir d'importantes modifications dans les temps à venir. Non seulement le bâtiment principal sera entièrement rénové, mais les TRN entendent également créer une gare routière afin d'améliorer l'interface rail-route.

FANNY NOGHERO

«En deux mots, nous allons revaloriser le bâtiment principal et créer une gare routière», résume Olivier Perrenoud responsable de la partie technique du projet de rénovation de la gare TRN de Fleurier.

La partie destinée au public sera entièrement rénovée, tout en tenant compte de l'aspect historique de la bâtisse. «La salle d'attente, l'espace de vente, ainsi que les locaux techniques seront agrandis», précise Olivier Perrenoud. Le kiosque verra également sa surface augmenter et pourrait accueillir un petit restaurant-café.

Les premiers travaux, pour lesquels les plans viennent d'être déposés, consisteront en l'installation d'une marquise qui reliera le quai de la gare à la future gare routière. Cette dernière sera créée en lieu et place de l'actuelle halle mar-



LIFTING La gare et sa place seront entièrement repensées. Une gare routière verra également le jour.

(FANNY NOGHERO)

chandises en bois, devant laquelle est situé l'arrêt de bus.

«Cette gare routière permettra de répondre aux nouvelles normes en matière d'accessibilité pour les personnes à mobilité réduite», note Olivier Perrenoud. «Le quai destiné au

trafic ferroviaire sera prolongé jusqu'à la gare routière et sera entièrement couvert. Cela offrira un plus grand confort aux voyageurs.» Mais tout cet aspect du projet doit encore être soumis à l'OFT (Office fédéral des transports). «Il faudra en tout cas compter une année avant que le dossier soit examiné. Si nous pouvons débiter les moindres travaux l'année prochaine, ça tiendra du miracle», note Olivier Perrenoud.

Outre ces aménagements, les installations techniques seront

également remises à jour. «Les voies datent de l'époque du vapeur. Elles seront entièrement changées, de même que le ballast, les passages à niveau et la ligne de contact. Le plan des voies sera simplifié puisqu'il n'y a plus de trafic de marchandises.»

Ce chantier devrait s'intégrer dans celui du réaménagement de la place de la Gare souhaité par la commune. «Nous en sommes actuellement au point mort. Ce projet n'est pas réalisable avant la fin

de la législature», précise Olivier Berthoud, conseiller communal fleurisien en charge du dossier. «Nous avons, toutefois, déjà quelques pistes que nous transmettrons aux nouvelles autorités de Val-de-Travers. L'objectif est d'offrir plus d'espace pour les piétons et les terrasses, en diminuant la largeur de la chaussée.»

Un projet qui devra être finalisé par Pierre-Alain Rumley, chef de l'urbanisme de la nouvelle commune. /FNO

## LES GENEVEYS-SUR-COFFRANE

### L'élection du législatif sera tacite



ENTENTE COMMUNALE La formation passera de huit à douze élus. (ARCHIVES RICHARD LEUENBERGER)

Quatre candidats pour neuf sièges. Les citoyens des Geneveys-sur-Coffrane n'auront donc pas à se déplacer aux urnes le 30 novembre à l'occasion de l'élection complémentaire du Conseil général. Seuls candidats proclamés hier au terme du délai de dépôt des listes, Nicole Voisard, Jean-Georges Scarpini, Yannick Schelling et Aude Leuba, de l'Entente communale, seront tous élus tacitement.

A droite, tant chez les libéraux que chez les radicaux qui fusionneront prochainement, aucune liste n'a été déposée. «Nous n'avons pas cherché de candidats», explique le libéral Luc Dapples. «Nous partons du principe que chaque courant doit être représenté au Conseil général. La gauche étant absente, nous n'allions pas revendiquer ses sièges.» Opinion partagée par le président de commune, le radical Cornelius Felgenhauer, qui pensait voir les socialistes présenter une liste.

«La section reste active, mais nous restons fidèles à ce que nous avions dit avant les dernières élections», note Nicola Simone, président de la section socialiste de la commune. «Nous reviendrons dans trois ans.»

Le législatif comptera donc prochainement 12 élus de l'Entente communale contre 14 pour les libéraux-radicaux. Soit 26 conseillers généraux au total. Cinq de moins que les 31 possibles, mais un de plus que les 25 qui pourront siéger dès la prochaine législature aux Geneveys-sur-Coffrane. Une diminution entérinée le mois dernier par le législatif. /yhu

«Les voies datent de l'époque du vapeur»

Olivier Perrenoud

PUBLICITÉ



Rendre accessibles vos envies est notre ligne de conduite.

www.citroen.ch

NOUVELLE CITROËN C4  
Prix promo dès Fr. 19'410.-\*  
ou Fr. 319.-/mois\*\*



4,5 l/100 km  
consommation mixte\*\*\*\*

5 ANS/100'000 km  
Entretien offert\*\*\*  
+  
4,9% Leasing  
préférentiel\*\*



Offres valables pour des véhicules vendus et immatriculés du 1<sup>er</sup> au 31 octobre 2008. Offres réservées aux clients particuliers, dans le réseau participant. \* C4 Berlina 1.4i-16V X, 90 ch, 5 portes, Fr. 24'310.-, remise Fr. 4'900.-, prix promo Fr. 19'410.- (non cumulable avec l'offre de leasing et le contrat Swiss-Service-Plus-Citroën); consommation mixte 6,4 l/100 km; émissions de CO<sub>2</sub> 153 g/km; catégorie de consommation de carburant B. \*\* C4 Berlina 1.4i-16V X, 90 ch, 5 portes, Fr. 24'310.-, exemple de leasing: leasing taux 4,9%/an, 36 mensualités de Fr. 319.-, 10'000 km/an, valeur résiduelle Fr. 10'235.-, 1<sup>er</sup> loyer majoré de Fr. 4'850.-. Casco complète obligatoire. Sous réserve de l'accord par Citroën Finance, division de PSA Finance Suisse SA, Ostermundigen. PSA Finance n'accordera pas de financement qui présente un risque de surendettement pour ses clients. Le taux d'intérêt annuel effectif à déterminer selon les dispositions de la Loi sur le crédit à la consommation peut différer, selon les circonstances, jusqu'à 0,8 point de cette indication. Visuel non contractuel. Aucune réduction ou promotion sur les prix promos. \*\*\* Contrat Swiss-Service-Plus-Citroën, voir conditions générales dans le réseau Citroën. \*\*\*\* C4 HDi, 110 ch, filtre à particules, boîte manuelle pilotée.



VOUS N'IMAGINEZ PAS TOUT CE QUE CITROËN PEUT FAIRE POUR VOUS

CHEZ VOTRE AGENT CITROËN

Bevaix - Citroën (Suisse) S.A. Succursale de  
Neuchâtel-Bevaix 032/847.08.47  
Bouvevillers Christinat Automobiles 032/857.24.54  
Fleurier Hotz S.A. 032/861.29.22  
Le Landeron Claude Fracchetti 032/751.23.24

\* EURO NCAP GENÈVE  
CITROËN préfère TOTAL

SÉQUENCES (SP)

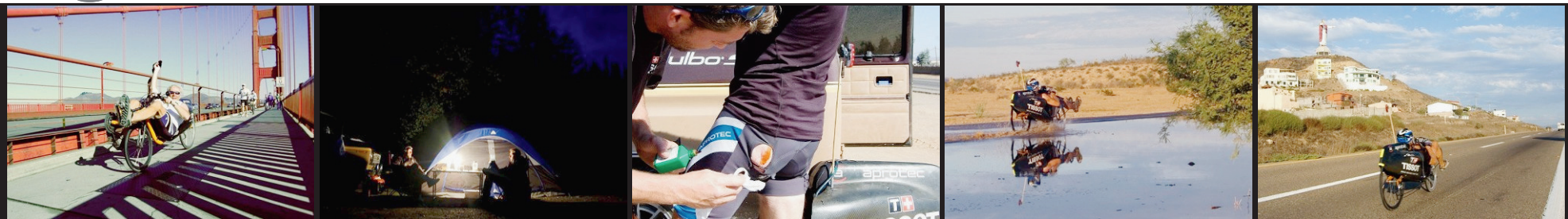

TRANSAMERICA De grands moments, comme la traversée du Golden Gate ou les bivouacs au clair de lune, et des petits pépins, ici l'eczéma du goudron et les routes inondées, rythment l'aventure.

LA BRÉVINE

# Après 52 jours de course, le cycliste de La Brévine approche de Panama

Parti de La Brévine il y a bientôt deux mois, Jean-Philippe Patthey est arrivé à Acapulco dimanche. Après 52 jours en selle, le point sur la Transamerica, ce parcours, de l'Alaska à l'Argentine, que le Brévinier a promis de réaliser en 120 jours et en vélo couché.

SYLVIE BALMER

Chaque coup de pédale le rapproche de son objectif final: Ushuaia, en Argentine. Après 52 jours en selle, le Brévinier Jean-Philippe Patthey arrive gentiment à mi-course de la Transamerica, ce parcours long de 25 000 kilomètres entre Prudoe Bay (Alaska) et Ushuaia (Argentine) que l'ancien boulanger de La Brévine s'est engagé à couvrir en 120 jours, en vélo couché.

Une fois avalés les quelque 8000 premiers kilomètres, le cycliste a quitté les Etats-Unis le 28 septembre dernier, franchissant «une frontière mexicaine inexistante. D'un instant à l'autre, l'anglais se change en espagnol, les décors changent, l'ambiance est différente. Plus de doute, nous sommes au Mexique», explique-t-il sur son blog. Le baroudeur était dimanche à Acapulco et file maintenant le long du Pacifique vers la prochaine grande étape, Panama.

En 52 jours, il a traversé Fairbanks, Calgary, San Francisco, Tucson et Mexico.

Il a embrassé la nature grandiose de l'Alaska et slalomé entre les feux rouges et les Lamborghini dans le trafic dense de Los Angeles. Il a croisé un ours brun au Canada, des journalistes à Vancouver, le consul de Suisse à San Francisco. Et on le devine transpirer aujourd'hui, quelque part sur une route mexicaine. Six crevaisons et quelques chutes plus tard, le moral est toujours au beau fixe, malgré la chaleur accablante dégagee par l'asphalte mexicain.

«Jean-Philippe a changé de rythme. Il pédale désormais plus tôt le matin, dès 4h ou 5h, pour s'accorder une pause pendant les heures les plus chaudes», nous a confié Johan, un jeune vidéaste chaud-de-fonnier qui a suivi le Brévinier durant ses premières étapes. La progression est bonne. «Jean-Philippe couvre 200 kilomètres quotidiennement, selon le rythme qu'il s'était fixé. Bien sûr, chaque jour apporte son lot de surprises. Chaleur, trafic, tendinite... On est sans cesse confronté à un nouveau problème.»

«Six crevaisons, la poisse!», déplore le cycliste. «Il est indéniable que mon vélo couché, malgré beaucoup de côtés positifs, a aussi ses côtés négatifs. Je veux dire qu'avec un vélo conventionnel il est plus facile d'éviter les obstacles, voire de les sauter. Ici, je les subis, avec toutes les conséquences que cela implique... Pas très rassu-



TRANSAMERICA Jean-Philippe Patthey a quitté le sol américain le 28 septembre dernier. Il roule désormais sur les routes mexicaines, par plus de 40 degrés, et longe les côtes pacifiques jusqu'à Panama. (SP)

rant pour la suite. On le sait, les routes d'Amérique du Sud ne sont pas celles du Nord!», appréhende-t-il, avant de rappeler: «Mais il n'y a jamais de problèmes... que des solutions!»

Un optimisme renforcé par le soutien précieux de Sacha Rieder, responsable de la logistique qui cumule les casquettes: mécano, cuisinier, soigneur, etc.

«Grâce au super travail de Sacha – qui court après les pains de glace –, je maintiens ma forme, sans compter les su-

per repas qu'il me concocte tous les soirs. Une vraie mère poule... ou un homme à marier, pour celles que cela intéresse!»

Jean-Philippe Patthey devrait atteindre Panama le 22 octobre prochain. Une étape importante. Il sera alors à mi-chemin de sa Transamerica. Restera encore deux mois pour boucler le périple jusqu'à Ushuaia. Arrivée prévue la veille de Noël, histoire de déposer, dans ses petits souliers, un rêve de gosse, vieux de plusieurs années. /SYB

«Malgré beaucoup d'aspects positifs, le vélo couché a aussi ses côtés négatifs: il est moins facile d'éviter les obstacles qu'avec un vélo conventionnel»

Jean-Philippe Patthey



ENDURANCE Malgré la chaleur étouffante, le cycliste continue à parcourir quelque 200 kilomètres chaque jour. (SP)

MAISON-MONSIEUR

## Un bonheur pour les pêcheurs

Le petit port de pêche de Maison-Monsieur, «c'est le port le plus coté du canton», assure le Chaux-de-Fonnier Thierry Christen, membre de la Gaule. Il y a là environ 50 places d'amarrage pour les petites barques. On ne vous dit pas la liste d'attente. Mais la tendance n'est surtout pas d'en créer davantage.

Ce petit port a fait l'objet des soins de la PC, il y a déjà un moment: les berges ont été consolidées avec des billons de bois. Et, il y a un mois, une cinquantaine de «piquets» d'amarrage ont été plantés sur la rive par la voirie de La Chaux-de-Fonds, grâce à un don de la Loterie romande. Pour le plus grand bénéfice des pêcheurs un peu âgés, qui peuvent ainsi trouver un point d'appui pour embarquer et pour amarrer les bar-



AUTOMNE TOUT DOUBS Ce petit port de Maison-Monsieur a une cote incroyable. Qui s'en étonnerait? (DAVID MARCHON)

ques au mieux en cas de hautes eaux.

La voirie va aussi prochainement installer de gros billons vers l'entrée du sentier pour promeneurs, afin d'y empêcher le parcage. En hiver, les pé-

cheurs pourront y installer leurs barques: «Ce sera tip-top, à la mode suisse!» A part ça, les filets anticormorans seront bientôt tendus, en collaboration, si possible, avec les collègues pêcheurs de la rive d'en face.

Nous étions l'autre matin au bord de l'eau et la féerie du moment était d'autant plus prenante en écoutant Thierry Christen parler de sa chère rivière. Il pêche depuis ses 4 ans. Il ne sait plus comment cette passion lui est venue, mais elle lui est chevillée au corps. Mais il remet à l'eau la plupart de ses prises (il pêche sans arpillons), y compris une truite de 65 centimètres attrapée dans les gorges du Verdon.

Ce qu'il aime, c'est observer la nature. On imagine, en l'écoutant, ces pêcheurs à la tombée de la nuit, au milieu d'un Doubs miroir percé des bulles des go-bages. Il évoque ce mythique «coup du soir»: «Vous êtes là, les pieds dans l'eau, les insectes s'y mettent, on entend le hibou, la nature se réveille... Ce sont des images qui restent!» /cld

LA CHAUX-DE-FONDS

## Le Club 44 au rythme klezmer

Le Club 44 consacre sa soirée de jeudi, dès 19h30, à la musique klezmer, avec une conférence de François Lilienfeld puis un concert de l'ensemble Dibbuk.

Chercheur et interprète, François Lilienfeld est l'un des principaux acteurs de la renaissance de la musique yiddish. Il

reviendra sur l'histoire de ces airs joués par les musiciens juifs ambulants d'Ukraine, de Pologne, de Russie.

Après la conférence, place à la musique avec l'ensemble Dibbuk, un quatuor lyonnais considéré comme un des meilleurs jeunes ensembles klezmer actuels. /comm-sab

En bref

■ TAVANNES Deux jeunes femmes menacées et dévalisées

Deux inconnus ont menacé et dévalisé deux jeunes femmes, samedi en fin de soirée à Tavannes. Sous la menace d'une arme de poing, les deux hommes ont confisqué les sacs à main de leurs victimes pour ensuite s'enfuir à pied en direction de Reconvilier. Le premier était vêtu d'une pull-over rouge à bandes blanches et le second d'une veste militaire à capuchon rabattu. Les témoins de cette agression sont priés de prendre contact avec la police cantonale bernoise, à Moutier, au tél. 032 494 54 11. /comm

LA CHAUX-DE-FONDS

# Une corrida pédestre en prélude aux fêtes de fin d'année

**A la veille des fêtes de fin d'année, la ville de La Chaux-de-Fonds sera le théâtre d'une grande manifestation populaire. La course à pied la Trotteuse-Tissot sera un événement à la fois festif, sportif et commercial.**

SÉLIM BIEDERMANN

«**O**n pourra courir sur le Pod et skier au Chapeau-Râblé...», sourit Brigitte Leitenberg. Membre du comité de la Trotteuse-Tissot, elle se réjouit «de l'ambiance féerique» que l'événement va dégager. Le 20 décembre, les rues de la vieille ville de La Chaux-de-Fonds et le centre-ville seront pris d'assaut par bon nombre de coureurs.

La première corrida de Noël se veut populaire. «L'objectif de cette course à pied dans les rues de la ville est le sport-santé», souligne Brigitte

Leitenberg. Le rendez-vous, organisé conjointement par le Service des sports, les autorités, le Cross club et les commerçants de la place, ira au-delà de la simple manifestation sportive. «On souhaite faire revivre le centre-ville de La Chaux-de-Fonds. Nous allons essayer d'intégrer la vie commerciale.»

De nombreuses animations seront aussi en place: guggenmusik, cracheurs de feu, sonneurs de cloches, joueurs de cor des Alpes et une chorale d'enfants. Elles auront lieu principalement sur la place Espacité, le point de départ et d'arrivée de la course, mais également le long des trois parcours. «On espère que des gens viennent de l'extérieur», relève Brigitte Leitenberg. Tous les musées de la ville seront notamment gratuits.

Il y aura de quoi satisfaire tout le monde. Les plus petits courront sur une boucle de 550 mètres, à plat. Pour les



**COURSE À PIED** La ville de La Chaux-de-Fonds sera prise d'assaut juste avant Noël. (ARCHIVES RICHARD LEUENBERGER)

plus grands, elle mesurera 1 kilomètre. Enfin, les autres participants effectueront la grande boucle, longue de 2 kilomètres. Les élites et les vétérans feront quatre fois le tour. Les personnes handicapées auront aussi leur course. De même que les Pères Noël! Mais les autres déguisements seront bienvenus. En plus, une course de nordic walking est au programme. Les départs seront donnés de 14h à 18 heures.

Une autre particularité de la Trotteuse-Tissot se situe

dans les différents challenges proposés. Les familles, les clubs sportifs, les écoles et les entreprises sont invités. Il leur est même possible de solliciter un entraîneur! Afin d'être au top de sa forme pour la fin décembre. Même si les repas de Noël feront certainement retomber cette mise en jambes.

Et s'il neige? «Cela aura un côté encore plus magique!» La course aura donc lieu par n'importe quel temps. Mais pas besoin de crampons: les routes seront dégagées. /SBI

## De nombreux prix

- **Inscription** Jusqu'à 25 fr. selon la catégorie. On peut s'inscrire sur [www.latotteuse.ch](http://www.latotteuse.ch) (délai fixé au 15 décembre) ou dans le hall de L'Heure bleue jusqu'à une heure avant le départ.
- **Budget** 105 000 francs. Le Conseil communal contribue à hauteur de 10 000 francs.
- **Prix** Une planche de prix de 25 000 francs reviendra aux différents lauréats. Il y aura notamment celui du Sprint Tissot (le temps le plus rapide sur une distance de 100 m).
- **Renseignements** Service des sports (032 967 62 91) ou Brigitte Leitenberg (079 662 14 78). /sbi

PUBLICITÉ

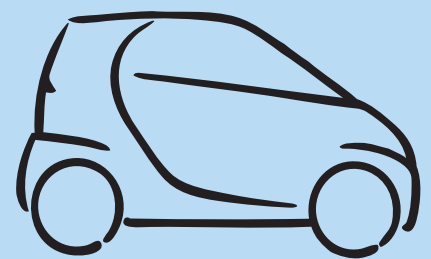
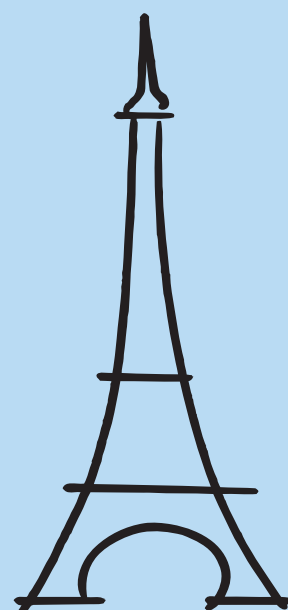
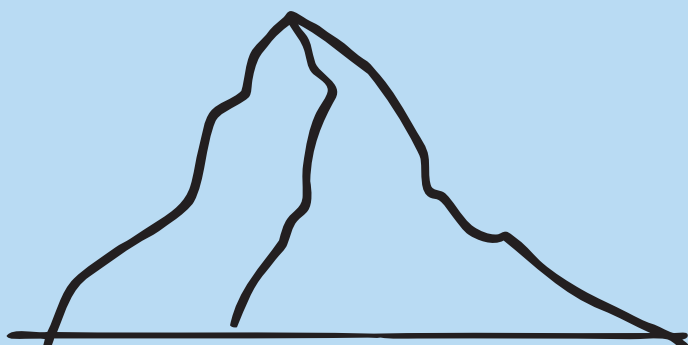
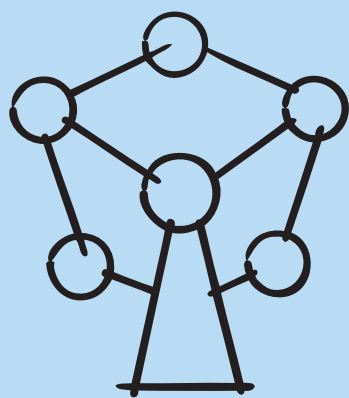

## >> Tout simplement unique.

10 ans de smart. 10 ans de mobilité intelligente pour la Suisse à p. de seulement CHF 14 290.-\*.

Nous fêtons les 10 ans de smart également avec l'édition limitée smart „SWISS EDIT10N” pour seulement CHF 19 990.-\*\* y compris des extras d'une valeur de CHF 1 900.-\*\*. Fêtez avec nous au smart center. [www.smart.ch](http://www.smart.ch)

>> 10 ans de services gratuits et 3 ans de garantie, tous deux jusqu'à 100 000 km.

\* smart fortwo coupé pure mhd, 2 portes, prix de vente au comptant de CHF 14 290.-, 45 kW/61 ch, 999 cm<sup>3</sup>, catégorie de rendement énergétique A, émissions de CO<sub>2</sub>: 103 g/km (moyenne de tous les modèles de véhicules neufs: 204 g/km), consommation mixte: 4,3 l/100 km.  
\*\* smart fortwo coupé pulse mhd, 2 portes, 52 kW/71 ch, 999 cm<sup>3</sup>, y compris pack audio, climatisation, pack chrome, tapis de sol en velours.  
Toutes les indications avec TVA 7,6% incluse. Sous réserve de modifications.



1952



### Inauguration de la Cité radieuse

Conçue par Le Corbusier, la Cité radieuse est inaugurée le 14 octobre 1952 à Marseille. Les travaux de son «Unité d'habitations» avaient débuté en 1947. Bâtiment bétonné qui mise sur la fonctionnalité, la Cité radieuse repose sur des pilotis et comprend près de 340 logements.

### SUDOKU N° 515

Difficulté moyenne

7				4					6
2	4							9	3
			9		1				
	7			2				4	1
		1					9		
8	2			1				5	
			8		7				
6	5							2	8
4				3					5

La règle du SUDOKU est on ne peut plus simple. Le but est de compléter la grille en utilisant les chiffres de 1 à 9 et en tenant compte que chaque ligne, colonne et carré contient tous les chiffres une seule fois.

Solution de la grille n° 514

4	2	3	5	1	6	7	8	9
8	6	7	4	2	9	1	3	5
5	1	9	7	8	3	4	2	6
7	5	4	1	6	8	3	9	2
6	9	1	2	3	5	8	4	7
2	3	8	9	4	7	5	6	1
9	4	6	3	5	1	2	7	8
1	8	2	6	7	4	9	5	3
3	7	5	8	9	2	6	1	4

Grilles de fabrication Suisse  
WWW.SU-DO-KU.CH

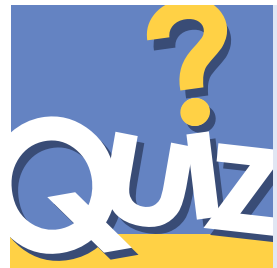

#### 1 - À Qui appelle-t-on Cariocas ?

- A. Les habitants du Brésil B. Les habitants de Rio de Janeiro
- C. Les habitants d'Acapulco D. Les habitants du Costa Rica

#### 2 - Parmi ces œuvres, laquelle n'a pas été composée par Molière ?

- A. Les Fourberies de Scapin B. La Farce de Maître Pathelin
- C. Le Bourgeois gentilhomme D. Le Tartuffe

#### 3 - Quand est découvert le trou dans la couche d'ozone ?

- A. 1986 B. 1990 C. 1993 D. 1998

1. Les Cariocas sont les personnes qui vivent à Rio de Janeiro au Brésil.  
2. La Farce de Maître Pathelin est une œuvre littéraire du Moyen Âge et n'a pas été composée par Molière.  
3. En 1986, des équipes japonaises et américaines découvrent une importante diminution de la teneur en ozone de la stratosphère au-dessus du pôle Sud.

### HOROSCOPE

#### BÉLIER (21.3 - 20.4)

**Amour** : les portes de votre maison sont toujours ouvertes pour les amis. **Travail-Argent** : vous aurez un bagout qui en surprendra plus d'un. Ce ne sera pas facile de se débarrasser de vous. **Santé** : vous vous occupez de votre forme avec sérieux. Continuez.

#### TAUREAU (21.4 - 21.5)

**Amour** : évitez de brusquer votre partenaire. Il est peut-être dans une passe difficile et a besoin de vous pour reprendre confiance. **Travail-Argent** : vous avez des projets plein la tête, et une grande envie de les réaliser. **Santé** : votre hygiène de vie est exemplaire.

#### GÉMEAUX (22.5 - 21.6)

**Amour** : vous vous sentez libre comme l'air et disponible pour aller vers autrui. **Travail-Argent** : oubliez vite ce besoin de domination qui pourrait vous jouer des tours. Évitez absolument de mordre sur le terrain d'autrui. **Santé** : n'abusez pas du café, vous êtes assez nerveux.

#### CANCER (22.6 - 22.7)

**Amour** : vous risquez d'oublier que toute vérité n'est pas bonne à dire, et par conséquent de faire de la peine à un membre de votre entourage. **Travail-Argent** : arrêtez de rêver et revenez à certaines réalités. **Santé** : vous serez plein d'allant et dynamique.

#### LION (23.7 - 22.8)

**Amour** : encore une excellente période, même si quelques discussions vives sont possibles. **Travail-Argent** : c'est la routine, ça marche encore très fort pour vous dans le secteur professionnel, même si vos finances, pour une raison ou une autre, semblent bloquées. **Santé** : fatigue possible.

#### VIERGE (23.8 - 22.9)

**Amour** : votre partenaire risque d'être plus souvent absent. Prenez votre mal en patience. **Travail-Argent** : il serait très imprudent d'engager des dépenses qui excèdent largement vos revenus. **Santé** : physiquement en forme, vous êtes vulnérable sur le plan nerveux.

#### BALANCE (23.9 - 22.10)

**Amour** : si vous vivez à deux, vous veillerez plus que jamais à protéger votre intimité. **Travail-Argent** : vous croulez sous les dossiers. Organisez-vous sans tarder avant d'être totalement débordé. **Santé** : veillez davantage à votre temps de sommeil et à votre hygiène de vie.

#### SCORPION (23.10 - 22.11)

**Amour** : vous serez obligé de déployer tout votre charme pour réchauffer l'atmosphère dans votre vie de couple. **Travail-Argent** : la balle n'ira que rarement dans votre camp, donc pas question de laisser passer la moindre opportunité. **Santé** : nerveux, impatient, attention aux crampes d'estomac.

#### SAGITTAIRE (23.11 - 22.12)

**Amour** : il suffirait d'un minimum de bonne volonté de part et d'autre pour que les choses s'arrangent. **Travail-Argent** : vous allez sans doute être amené à multiplier les concessions, ce qui ne vous plaira guère... **Santé** : apprenez à rester paisible et silencieux.

#### CAPRICORNE (23.12 - 20.01)

**Amour** : l'équilibre avec le conjoint est en train de se rétablir ! Vous avez eu le sentiment de vous perdre un peu de vue. **Travail-Argent** : même si la vie affective mobilise une grande part de votre énergie, il vous en restera encore pour vous investir dans votre travail. **Santé** : quelques petites tensions.

#### VERSEAU (21.1 - 19.2)

**Amour** : une prise de bec avec une personne de la famille ? N'en faites pas une affaire d'État. **Travail-Argent** : à peser le pour et le contre comme vous le faites, vous n'avancez pas. Si vous avez une décision à prendre, faites-le sans plus attendre. **Santé** : des hauts et des bas au cours de cette semaine.

#### POISSONS (20.2 - 20.3)

**Amour** : la rencontre que vous ferez en fin de journée vous aidera à sortir un peu de votre actuel univers. **Travail-Argent** : vous affirmerez votre position au sein d'une équipe très soudée. Vous œuvrez en direction d'un même objectif. **Santé** : stress et surmenage vous guettent si vous n'y prenez pas garde.

### Un ami de passage

Ginette Briant. Roman. Edition Ginette Briant / 78

Elle y vit un grand lit recouvert d'un édreton de plumes. Des tapis au crochet garnissaient les guéridons et la commode. Seule une grande glace de Venise donnait quelque chic à l'ensemble.

— Je l'ai rapportée du seul voyage en Italie que je me sois permis, dit-il en hochant la tête. Le plus grand inconvénient quand on est fermier, ce sont les animaux. Il n'est pas question de les laisser sans manger plus de quelques heures. Mais je m'arrangerai pour que nous ayons un vrai voyage de noces. Où pourrions-nous aller ?

— En France, à Paris.  
— Volontiers. Il y a trois chambres d'amis sans grand intérêt de part et d'autre de ce couloir. Il nous reste une pièce à visiter, la bibliothèque. Venez...

Il l'y introduisit peu après, certain qu'elle n'allait point en revenir. Des centaines de livres reliés avec art brillaient dans la pénombre.

— Vous y trouvez des bijoux de la littérature internationale, des éditions originales, des œuvres de Pline l'Ancien, de Byron, de Dumas, en passant par la Guerre des Gaules de César. Et naturellement quelques best-sellers de nos contemporains. J'ai monté cette bibliothèque jour après jour, en visitant les antiquaires de Dublin et de Belfast, et je me suis mis en relation avec des collectionneurs du monde entier par Internet.

— Parce que vous avez un ordinateur ?  
— Oui, ma mie. Je puis vous affirmer sans forfanterie que je suis un as en informatique.

Et voici que d'un seul coup, comme sous l'effet d'une baguette magique, Henry Daniels prenait une autre dimension à ses yeux. Elle le regardait avec une visible admiration.

— Vous avez lu tout ça ?  
— Et relu. J'avoue préférer les livres à la télévision.  
— Eh bien! dit-elle, sidérée.

— Avec un bon livre on ne s'ennuie jamais. N'êtes-vous pas de mon avis ?  
— Oh si! tout à fait!

Il était fort tard quand Henry dit à regret :  
— Je pense qu'il vaudrait mieux rentrer chez vous à présent.

Elle s'aperçut que la nuit s'était installée sur les champs alentour et que les oiseaux ne sillonnaient plus le ciel en tous sens à la recherche d'un coin pour dormir. Pas une minute elle ne s'était ennuyée, ce qui tenait du miracle si l'on songeait que depuis quelques semaines elle ne faisait que soupirer à fendre l'âme.

Au moment où ils allaient se séparer, après l'avoir raccompagnée à sa voiture, il l'attira à lui et, yeux dans les yeux :

— J'espère que nous ne nous sommes pas dit des paroles en l'air ?  
— Non, dit-elle, bien sûr que non. (A suivre)

### MOTS CROISÉS N° 1290

1									
2									
3									
4									
5									
6									
7									
8									
9									
10									

Solutions du n° 1289

#### Horizontalement

- 1. Entraperçu. 2. Nouer. Néon.
- 3. Lifting. Ni. 4. Es. Seoir.
- 5. Vêt. Nénies. 6. Essen. Do.
- 7. Avec. Tin. 8. Ecraseras.
- 9. Ness. Nixon. 10. Té. Antoine.

#### Verticalement

- 1. Enlèvement. 2. Noises. CEE.
- 3. Tuf. Tsars. 4. Rets. Evasa.
- 5. Ariennes. 6. Noé. Cent.
- 7. Engins. Rio. 8. Ré. Ri. Taxi.
- 9. Con. Edison. 10. Unisson. Né.

#### Horizontalement

1. Etude du travail dans une entreprise. 2. Faire le ménage. Obtenu avec beaucoup de concentration. 3. Entrée dans l'Eglise. 4. Blé de Sofia. Tape sur le système. 5. Coup dans les arts martiaux. Sans résultat positif. 6. Règle de dessin. Notes ajoutées à la fin d'un ouvrage. 7. Faire preuve d'imagination. Mammifère arboricole. 8. En amour, c'est un dieu. Arrêter. 9. Qui n'est plus vert. Figure de rhétorique. 10. Elles sont descendues à Bruxelles.

#### Verticalement

1. Inutiles sur une jambe de bois. 2. Elle fait grimper les prix. Grande surface déserte. 3. On la fait en ne faisant rien. Marié mari. 4. Son siège est à Genève. Naît sous le signe des Poissons. 5. Ver marin vivant enfoui dans le sable. Parcours de gauche à droite. 6. Câble solide en milieu marin. Jetés par provocation. 7. Excès de rigueur. 8. Un grand pour ceux de la petite reine. Possessif dans les deux sens. 9. Roulé. Remerciait sèchement. 10. Grosseilles de mer.

**PMU** On parie que vous allez gagner www.pmur.ch

**Aujourd'hui à Longchamp, Prix de Jouvence**  
(plat, réunion I, course 1, 3100 mètres, départ à 13h50)

No	Cheval	Poids	Jockey	Entraîneur	Cote	Perf.
1.	Mandali	60	C. Soumillon	A. Royer-Dupré	6/1	5p4p1p
2.	Milongo	59	T. Jarnet	B. Renk	5/1	5p2p2p
3.	Sunrise Spirit	58	D. Boeuf	F. Doumen	3/1	7p5p0p
4.	Observateur	58	J. Crocqueville	P. VD Poele	8/1	8p0p4p
5.	Greek Signal	57	E. Bureller	M. Delzangles	43/1	1p9p0p
6.	Poliakova	55,5	A. Clément	A. Couetil	14/1	1p4p4p
7.	Scylax	55	M. Sautjeau	P. Lefèvre	16/1	9p7p1p
8.	Kalihan	54,5	JP Carvalho	M. Hofer	45/1	6p3p9p
9.	Lorzane	54	M. Guyon	JJ Boutin	30/1	0p0p0p
10.	Mont Joux	53,5	R. Thomas	H. Billot	10/1	7p2p6p
11.	Allar	53,5	J. Cabre	E. Danel	17/1	8p0p9p
12.	Pralin	53,5	D. Bonilla	L. Audon	28/1	0p0p7p
13.	Augira	53,5	J. Victoire	HA Pantall	23/1	4p0p1p
14.	Host	52,5	S. Pasquier	P. Monfort	19/1	5p2p9p
15.	High Saga	52,5	J. Augé	C. Buchet	39/1	0p8p1p
16.	Kimosabe	52,5	CP Lemaire	E. Danel	13/1	3p4p0p

**Notre opinion:** 1 - Il a tout pour s'imposer. 3 - C'est l'engagement attendu. 13 - Un outsider aux airs de favori. 7 - Il convient de le surveiller. 2 - Jarnet sous couleurs suisses. 6 - Comment l'éliminer sérieusement? 4 - Il est temps qu'il s'engage. 16 - Encore bien placé.

**Remplaçants:** 10 - Capable du meilleur et du pire. 11 - Faisons-lui un peu confiance.

**Notre jeu:** 1\*-3\*-13\*-7-2-6-4-16 (\*Bases)  
**Coup de poker:** 11  
**Au 2/4:** 1-3  
**Au tiercé pour 14 fr.:** 1-X-3  
**Le gros lot:** 1-3-10-11-4-16-13-7  
**Les rapports:**  
**Hier à Enghien, Prix des Gobelins** (non-partant: 9)  
**Tiercé:** 14-6-2  
**Quarté+:** 14-6-2-3  
**Quinté+:** 14-6-2-3-13  
**Rapport pour 1 franc:**  
Tiercé dans l'ordre: Fr. 22.50  
Dans un ordre différent: Fr. 4.50  
Quarté+ dans l'ordre: Fr. 88.-  
Dans un ordre différent: Fr. 11.-  
Trio/Bonus: Fr. 1.30  
**Rapport pour 2,50 francs:**  
Quinté+ dans l'ordre: Fr. 5687.50  
Dans un ordre différent: Fr. 113.75  
Bonus 4: Fr. 9.-  
Bonus 4 sur 5: Fr. 4.50  
Bonus 3: Fr. 2.75  
**Rapport pour 5 francs** (2 sur 4): Fr. 7.50

### LOTERIES

**Tirages du 13 octobre 2008**

**BANCO** 36

1 B

4 7 11 15 16 24 29  
30 31 32 33 37 41 48  
49 50 52 53 60 66

**BANCO**

9 V A R 6 7  
9 R A 8 D R

Seule la liste officielle des résultats de la Loterie Romande fait foi.

### SIBÉRIE

## Les ours attaquent

Une vingtaine d'ours bruns affamés à la recherche de nourriture ont forcé deux villages du sud de la Sibérie à imposer un couvre-feu. Les habitants ne peuvent plus quitter leur village sans une escorte armée pendant la journée et doivent rester chez eux la nuit.

Ces plantigrades quittent les forêts en raison d'une pénurie de baies et de noix cette année et terrorisent les villageois depuis plus de deux semaines, tuant du bétail, détruisant des palissades et attaquant des gens, ont rapporté hier les agences de presse russes citant des responsables locaux.

Les deux villages assiégés sont situés dans un parc national des montagnes de l'Altaï. La décision d'imposer ce couvre-feu «a été prise par le conseil scientifique du parc» /ats-afp

## VOUS AVEZ TOUT À Y GAGNER!

<p><b>St-Blaise</b> Royal Pub</p>	<p><b>Neuchâtel</b> Le Longchamp</p>	<p><b>Neuchâtel</b> Café Clos-de-Serrières</p>
<p>On parie que vous allez gagner <span style="float: right;">www.pmur.ch</span></p>		

## CinéNEUCHÂTEL

**APOLLO 1** Faubourg du Lac 11, tél. 032 710 10 33  
**CLIENTE** 2e semaine - 14/16  
 Acteurs: Cécile Breccia, Nathalie Baye, Isabelle Carré.  
 Réalisateur: Josiane Balasko.  
 Judith a la cinquantaine séduisante. Femme équilibrée, elle dirige une émission de téléachat. Divorcée, elle vit seule, avec pour confidente sa sœur Irène, qui est la seule à connaître son secret: Judith s'offre régulièrement les services sexuels de jeunes gens, qu'elle choisit sur les sites d'escort d'internet  
**VF MA 15h15, 17h45, 20h15**

**APOLLO 2** Faubourg du Lac 11, tél. 032 710 10 33  
**BLINDNESS** 1re semaine - 14/14  
 Acteurs: Julianne Moore, Mark Ruffalo, Alice Braga.  
 Réalisateur: Fernando Meirelles.  
 PREMIÈRE SUISSE! Le pays est frappé par une épidémie de cécité qui se propage à une vitesse fulgurante. Les premiers contaminés sont mis en quarantaine dans un hôpital désaffecté où ils sont rapidement livrés à eux-mêmes, privés de tout repère.  
**VO s-t fr/all MA 20h30**

**WALL-E** 11e semaine - Pour tous/10 ans  
 Acteurs: Fred Willard, Jeff Garlin, Ben Burtt.  
 Réalisateur: Andrew Stanton.  
 L'histoire d'un petit robot nommé WALL-E, à la recherche du grand amour sur Terre... et dans l'espace!  
 Du réalisateur du succès immense «Finding Nemo».  
**VF MA 15h45**

**CONTES CRUELS DE LA JEUNESSE** 1re semaine - 14/14  
 Acteurs: Yusuke Kawazu, Miyuki Kuwano, Yoshiko Kuga.  
 Réalisateur: Nagisa Oshima.  
 REPRISE! PASSION CINÉMA! Makoto, adolescente un peu perdue, fait la connaissance de Kiyoshi, jeune homme sans foi ni loi. Elle quitte sa famille pour le suivre  
**VO s-t fr/all MA 18h15**

**APOLLO 3** Faubourg du Lac 11, tél. 032 710 10 33  
**FAUBOURG 36** 3e semaine - 10/10  
 Acteurs: Gérard Jugnot, Clovis Cornillac, Kad Merad.  
 Réalisateur: Christophe Barratier.  
 Dans un faubourg populaire du nord de Paris en 1936, l'élection printanière du gouvernement de Front populaire fait naître les plus folles espérances et favorise la montée des extrêmes. C'est là que trois ouvriers du spectacle au chômage décident d'occuper de force le music-hall qui les employait il y a quelques mois encore, pour y monter un «spectacle à succès». Par le réalisateur des «Choristes»!  
**VF MA 14h45**

**RUMBA** 1re semaine - 7/14  
 Réalisateur: Dominique Abel.  
 PREMIÈRE SUISSE! Une nuit, de retour d'un concours de danse, un couple d'enseignants tente d'éviter un suicidaire maladroit, planté au milieu de la route. Leur voiture s'écrabouille contre un mur. Et leur vie bascule...  
**VF MA 17h15, 21h**

**NOMAD'S LAND** 5e semaine - 7/12  
 Réalisateur: Gaël Métroz.  
 Le jeune réalisateur suisse Gaël Métroz part seul, caméra au poing, sur les traces de l'écrivain Nicolas Bouvier. Il découvre que l'Orient n'est plus la terre insouciance des années cinquante relatée dans «L'usage du monde». Documentaire magnifique!  
**DERNIERS JOURS!** **VF MA 19h**



«ENTRE LES MURS» Ces ados parisiens tiennent les premiers rôles dans ce film qui l'a emporté à Cannes. (SP)

## CinéREGION

**LA CHAUX-DE-FONDS**  
 ■ **ABC** (032 967 90 42)  
 La nouvelle vie de Monsieur Horten  
 Ma 20h45. VO. 16 ans. De B. Hamer  
 ■ **Corso** (032 916 13 77)  
 L'œil du mal  
 Ma 20h30. 12 ans. De D.J. Caruso  
 Kung fu panda  
 Ma 15h15. 7 ans. De M. Osborne et J. Stevenson  
 Nomad's Land  
 Ma 18h. 7 ans. De G. Métroz  
 ■ **Eden** (032 913 13 79)  
 Le royaume interdit  
 Ma 18h15, 20h30. 10 ans

Wall-E  
 Ma 15h15. Pour tous. De A. Stanton  
 ■ **Plaza** (032 916 13 55)  
 Tonnerre sous les tropiques  
 Ma 15h30, 20h15. 14 ans. De B. Stiller  
 Parlez-moi de la pluie  
 Ma 18h. 7 ans. De A. Jaoui  
 ■ **Scala 1,2,3** (032 916 13 66)  
 Cliente  
 Ma 20h30. 14 ans. De J. Balasko  
 Faubourg 36  
 Ma 15h15. 10 ans. De C. Barratier  
 Entre les murs - La Classe  
 Ma 17h45. 7 ans. De L. Cantet

Vicky Cristina Barcelona  
 Ma 15h45, 18h15, 20h30. VO. 12 ans.  
 De W. Allen  
 Mamma mia!  
 Ma 15h30, 20h15. 7 ans. De P. Lloyd  
 La Forteresse  
 Ma 18h. 10 ans. De F. Melgar  
**COUVET**  
 ■ **Le Colisée** (032 863 16 66)  
 Relâche  
**LA NEUVEVILLE**  
 ■ **Le Musée** (032 751 27 50)  
 Relâche

**ARCADES** Faubourg de l'Hôpital 5, tél 032 710 10 44  
**MAMMA MIA!** 5e semaine - 7/10  
 Acteurs: Meryl Streep, Pierce Brosnan, Amanda Seyfried.  
 Réalisateur: Phyllida Lloyd.  
 Une future mariée est à la recherche de son père dont sa mère ne veut pas révéler l'identité. Dancing Queen, Waterloo, Fernando... Meryl Streep et Pierce Brosnan revisitent les tubes d'ABBA dans la comédie musicale «Mamma Mia...» Adaptée de la pièce à succès...  
**VF MA 15h30, 20h30**

**LA FORTERESSE** 4e semaine - 10/14  
 Réalisateur: Fernand Melgar.  
 Au sein du Centre d'enregistrement de Vallorbe, dans le canton de Vaud, Fernand Melgar suit des demandeurs d'asile tout au long de la procédure (dont la durée n'excédera pas soixante jours) qui leur permet de se voir octroyer ou non le statut de réfugié.  
**VF MA 18h**

**BIO** Faubourg du Lac 27, 032 710 10 55  
**ENTRE LES MURS** 3e semaine - 7/12  
 Acteurs: François Bégaudeau. Réalisateur: Laurent Cantet.  
 Le grand succès du Festival du film français d'Helvétie! Une année de la vie d'une classe de 4e dans un collège dit difficile vue à travers les yeux de François, un jeune professeur de français. Palme d'or 2008!  
**VF MA 17h15, 20h15**

**KUNG FU PANDA** 14e semaine - Pour tous/7 ans  
 Acteurs: Dustin Hoffman, Jackie Chan, Lucy Liu.  
 Réalisateur: Mark Osborne, John Stevenson.  
 La jungle chinoise est envahie par une horde de léopards. Seule solution pour les autres animaux: s'en remettre à un guerrier prophétique censé les défendre. Problème, le sauveur s'avère être un panda tout ce qu'il y a de plus paresseux...  
**VF MA 15h**

**REX** Faubourg de l'Hôpital 16, 032 710 10 77  
**TONNERRE SOUS LES TROPIQUES** 1re semaine - 14/14  
 Acteurs: Ben Stiller, Jack Black, Robert Downey Jr.  
 Réalisateur: Ben Stiller.  
 PREMIÈRE SUISSE! Cinq comédiens, partis pour tourner un film de guerre, se retrouvent dans un camp d'entraînement militaire pour suivre une préparation au combat, en plein conflit.  
**VF MA 15h, 20h15**

**PARLEZ-MOI DE LA PLUIE** 4e semaine - 7/14  
 Acteurs: Agnès Jaoui, Jamel Debbouze, Jean-Pierre Bacri. Réalisateur: Agnès Jaoui.  
 Agathe Villanova, féministe nouvellement engagée en politique, revient pour dix jours dans la maison de son enfance, dans le sud de la France, aider sa sœur Florence à ranger les affaires de leur mère, décédée il y a un an...  
**DERNIERS JOURS!** **VF MA 17h45**

**STUDIO** Faubourg du Lac 7, 032 710 10 88  
**VICKY CRISTINA BARCELONA** 1re sem. - 12/16  
 Acteurs: Scarlett Johansson, Rebecca Hall, Javier Bardem. Réalisateur: Woody Allen.  
 PREMIÈRE SUISSE! Le nouveau grand film de Woody Allen. Méli-mélo amoureux au cœur de Barcelone. Amusant et sexy, à voir absolument!  
**VO s-t fr/all MA 16h, 18h15, 20h30**

## AGENDA

**espace** = réduction de Fr. 5.- sur présentation de la carte Club espace

### NEUCHÂTEL

**>Conférences**  
**U3a**  
 Aula des Jeunes-Rives. Faculté des lettres. «Regard sur les croisades des XIe-XIIIe siècles». Par Pierre Gresser. Ma 14h15  
 Aula des Jeunes-Rives. «Métamorphose, variations musicales sur le mythe de Faust». Par Patrick Crispini. Je 14h15  
 Aula du 1er-Mars. «Le complexe aristocratique de Vix/le mont Lassois et les débuts de l'urbanisation en Europe moyenne au premier âge du fer». Par Bruno Chaume. Me 20h15

**>Concerts**  
**Jazz**  
 Bar King. Adrian Pflugshaupt, saxos, Manu Hagmann, contrebasse et Raphaël Pedrolí, drums. Ma 20h30  
**Blues-folk-Soul-Rock**  
 Queen Kong Club. Henry my Son, Die Insecten, DJ Watchmakers. Ve 22h  
**I Skarbonari & Aureliano Tango Club**  
 La Case à chocs. Ska, tango, latino. Ve 20h  
**Blues-folk-Soul-Rock**  
 Queen Kong Club. Midnight Scrapper, Fai Baba, Love & Greets from Anne. Sa 22h  
**No more than hip-hop**  
 La Case à chocs. Hip-hop. Sa 21h

**>Expositions**  
**CAN. Centre d'art Neuchâtel**  
 Exposition «Masse critique». Espaces principaux: Kilian Rütthemann/Niklaus Wenger. Studio/Cave: Massimiliano Baldassarri. Me-di 14h-18h. Je 14h-20h. Jusqu'au 2 novembre  
**Galerie Ditesheim**  
 Exposition Raymond L'Épée. Peintures récentes. Ma-ve 14h-18h30, sa 10h-12h/14h-17h, di 15h-18h. Jusqu'au 31 octobre

**>Musées**  
**Musée d'art et d'histoire**  
 «Une ville en mouvement». Me-di 13h-17h. Ma-di 11-18h, entrée libre le mercredi.  
**Musée d'ethnographie**  
 «La marque jeune». Ma-di 10h-17h. Jusqu'au 1er mars 2009.  
**Muséum d'histoire naturelle**  
 «Le propre du singe». Ma-di 10h-18h. Jusqu'au 30 novembre

### LA CHAUX-DE-FONDS

**>Conférences**  
**U3a**  
 Aula du Cifom. «Métamorphose, variations musicales sur le mythe de Faust». Par Patrick Crispini. Ma 14h15  
 «Chpil, klezmer, chpill»  
 François Lilienfeld et l'ensemble Dibbouk. Conférence, je 19h30, concert, je 20h30

**>Concerts**  
**Afro-Beat, Balafon**  
 Bikini Test. Mamadou Diabaté & Percussion Mania, Black Thioassane. Ve 21h30  
**No Square, quartett de jazz**  
 L'Heure bleue, salle de musique. Vernissage nouvel album. Sa 20h30  
**Indie**  
 Bikini Test. Firewater, Support DJ's: Rock'n'balkan. Sa 21h30  
**Quatuor Vogler**  
 Conservatoire, salle Fallier. Quatuor à cordes. Oeuvres de Haydn, Schulhoff, van Beethoven. Sa 20h (Causerie à 19h15)

**>Expositions**  
**Maison blanche**  
 Oeuvres originales de Pierre Raetz. Ve, sa, di 10h-17h. Jusqu'au 15 octobre  
**La Locomotive**  
 Exposition collective «qqch». Je-ve 17h-19h, sa-di 14h-18h. Jusqu'au 1er novembre

**>Musées**  
**Musée des beaux-arts**  
 Exposition «Travaux de fin d'études» des étudiants en filière design. Ma-di 10h-17h. Jusqu'au 30 novembre  
 Exposition Jean Cornu - Rétrospective. Ma-di 10h-17h. Jusqu'au 9 novembre  
**Musée d'histoire**  
 Exposition «Sacrés rites... naissance. Naissance d'ici et d'ailleurs». Ma-ve 14h-17h. Sa-di 10h-17h. Jusqu'au 4 janvier 2009  
**Musée d'histoire naturelle**  
 Exposition «Opération lézards». Jusqu'au 25 janvier 2009.  
 Ma-sa 14h-17h, di 10h-12h/14h-17h

**Musée international d'horlogerie**  
 «Hans Erni, la conquête du temps». Ma-di 10h-17h. Jusqu'au 18 janvier 2009



**GRAND-CACHOT-DE-VENT** Ennio Bettinelli (à gauche) et Jean-Bernard Vuille exposent leurs photos. (DAVID MARCHON)

**Musée paysan et artisanal**  
 Exposition «Du muscle au moteur». Jusqu'au 1er mars 2009.  
 Avril-octobre: ma-di 14h-17h, lu fermé.  
 Novembre-mars: me, sa, di 14h-17h  
**>Théâtre**  
**Baptiste Adatte est Jean-Claude Tergal**  
 Zap Théâtre. Réservations: 032 931 32 04. Texte de Tronchet. Mise en scène de Thierry Meury. Ve, sa 20h30

**LE LOCLE**  
**>Exposition**  
**Le Tabl'art galerie**  
 Exposition Catherine Scellier, raku ferrailleuse et Habdaphai, peintre martiniquaise. Je-ve 17h-20h. Sa 15h-18h. Jusqu'au 31 octobre

**>Musées**  
**Musée des beaux-arts**  
 Exposition «De Dürer à Corot, à la recherche de la lumière». Ma-di 14h-17h. Jusqu'au 8 février 2009  
**Moulins souterrains du Col-des-Roches**  
 Exposition «Une écrivaine européenne Isabelle de Charrière, (1740-1805)». Jusqu'au 15 janvier 2009.  
 Mai à octobre: tous les jours 10h-17h. Novembre à avril: ma-di 14h-17h

**BEVAIX**  
**>Bevaix**  
**Galerie Quint-Essences**  
 Exposition Albine Rolle. Oeuvres érotiques et fantastiques, techniques calligraphiques chinoises. Ma-sa 13h30-17h30 et sur rendez-vous. Jusqu'au 25 octobre

**BOUDRY**  
**>Exposition**  
**Maison du Pervou**  
 Exposition Zürcher, peinture et sculpture. «Le Chercheur d'or». Jusqu'au 26 octobre  
**>Musée**  
**Musée de l'Areuse**  
 «De la cavette aux cafignons». Ma-di 14h-17h45. Jusqu'au 30 novembre.

**LA CHAUX-DU-MILIEU**  
**>Exposition**  
**Ferme le Grand-Cachot-de-Vent**  
 Exposition «Regards, photographies». Regards de 4 photographes neuchâtelois sur leur pays. Me-sa 14h-18h. Di 10h-18h. Jusqu'au 26 octobre

**COLOMBIER**  
**>Exposition**  
**Galerie Numaga**  
 Exposition Colette Couleau et Sébastien Osswald. Me-di 14h30-18h30. Jusqu'au 2 novembre  
**>Musée**  
**Musée militaire et des toiles peintes**  
 Ma-ve 14h-17h. Visite guidée du château, premier di du mois, 15h.

**CORCELLES**  
**>Exposition**  
**Galerie Arcane**  
 Exposition Gabriella Picci, céramique; Isabelle de Benoit Silberstein, peinture et Monique Chardonens, technique mixte. Ma-ve 17h30-19h, sa 14h-17h. Jusqu'au 26 octobre

**DELÉMONT**  
**>Comptoir**  
**Comptoir delémontain**  
 Halle des expositions. Ve 15h-22h30. Sa 14h-22h30. Di 11h-21h

**LE LANDERON**  
**>Exposition**  
**André Storror**  
 Espace carte blanche. Vernissage. Ve 18h

**MÔTIERS**  
**>Théâtre**  
**«Cœurs en bataille»**  
 Maison des Mascarons. Réservations: 032 863 28 04. Spectacle du Groupe théâtral des Mascarons. Ve, sa 20h

**LA NEUVEVILLE**  
**>Exposition**  
**José Barrense-Dias**  
 Galerie du Faucon. «Des couleurs sur les notes». Vernissage avec intermède musical. Sa 17h  
**>Spectacle**  
**Antonio D'Addio et Veronica Creo**  
 Café-théâtre de la Tour de Rive. Réservation: 032 751 29 84. Sa 20h30

**SAIGNELÉGIER**  
**>Concert**  
**Naïma - Olivier Nussbaum, Stéphane Mercier, coll.**  
 Café du Soleil. Ve 21h

**>Théâtre**  
**«Mistero Buffo»**  
 Café du Soleil. De Dario Fo et Franco Rame. Théâtre. Par Juliette Ryser et Freddo l'Espagnol. Sa 20h30

**SAINT-IMIER**  
**>Concert**  
**Post-hardcore & doom-core**  
 Espace noir. Dirge, Rorcal, Palmer. Sa 22h

**>Exposition**  
**Centre de culture et de loisirs**  
 Exposition Martial Leiter. «Un peu de hauteur». Me-ve 14h-18h, sa-di 14h-17h. Jusqu'au 19 octobre  
**TRAMELAN**  
**>Projection**  
**Connaissance du monde**  
 Cinéma Le Royal. «Caraïbes, perle des Antilles». Par Marc Garnier. Ma 20h



**KEYSTONE** **GUILLAUME DEPARDIEU**

**L'acteur décède d'une pneumonie foudroyante**

L'acteur Guillaume Depardieu, fils de Gérard et d'Elisabeth Depardieu, est décédé dans un hôpital de la région parisienne à l'âge de 37 ans. Il est mort après avoir contracté un virus qui a provoqué une pneumonie foudroyante. Né le 7 avril 1971, il a tourné près d'une vingtaine de films, dont «De la guerre» de Bertrand Bonello et «Versailles» de Pierre Schoeller, actuellement à l'affiche. /ats-afp

**PROJETS**

# Les musées helvétiques se préparent un nouvel âge d'or

Peut-être bientôt un nouveau musée à Lausanne, des projets d'agrandissements et de nouvelles constructions partout en Suisse, de Zurich à Bâle et Genève: serait-ce un nouvel âge d'or des musées? L'Association des musées suisses relativise.

ARIANE GIGON

Les jurys d'architectes, mais aussi les citoyens et les politiciens, ont de grandes décisions à prendre. Qui agrandira le Kunsthaus de Zurich pour 150 millions de francs?

Qui donnera au Kunstmuseum de Bâle la nouvelle aile dont il a besoin, une extension rendue possible par une nouvelle donation de la mécène Maja Ori, déjà à l'origine du Schaulager (2003)?

Comment Winterthur mènera-t-elle à bien son projet de refondre ses musées de façon à ce que leurs richesses soient plus visibles, notamment en rénovant et en agrandissant la Villa Flora dédiée à l'impressionnisme tardif? La rénovation et l'agrandissement du Musée national de Zurich, fort disputés, seront-ils accomplis sans être freinés par un référendum?

En Suisse romande, les échéances ne manquent pas: les Vaudois votent le 30 novembre sur un futur musée des beaux-arts au bord du lac.

A Genève, la Fondation pour l'agrandissement du Musée d'art et d'histoire de Genève a lancé une souscription populaire pour compléter les deniers publics en vue d'un agrandissement signé Jean Nouvel. La recherche de fonds pour le nouveau musée d'ethnographie du bout du lac devrait aussi commencer bientôt.

Chaque musée, chaque agrandissement, a sa spécificité. Nature de la collection existante, besoins de présentation, projets d'acquisition: le



LAUSANNE Les Vaudois se prononceront le 30 novembre sur le projet de nouveau Musée des beaux-arts sur les bords du Léman. (KEYSTONE)

mandat d'un nouveau musée d'histoire naturelle n'aura rien à voir avec celui d'un musée d'art contemporain.

Les explications de **David Vuillaume**, secrétaire de l'Association des musées suisses et d'Icon Suisse - Conseil international des musées.



**Beaucoup de musées suisses sont en train de préparer leur agrandissement, les Vaudois votent bientôt sur un nouveau musée. Y a-t-il une soudaine «folie des grands» chez les conservateurs?**

Nous avons pris conscience de cette évolution puisque nous avons organisé cette année deux congrès sur ce thème, les premières Rencontres du Léman avec nos collègues français et italiens, en juin, et notre congrès annuel début septembre, à Vaduz. A cette occasion, il a été demandé aux quelque 110 participants de lever la main s'ils prépareraient actuellement un projet d'agrandissement: tous ont levé la main!

**C'est donc bien une tendance nouvelle et forte?**

En fait, non, car, pour ainsi dire par définition, un musée est toujours trop petit. Le mouvement naturel des institutions est d'agrandir leur col-

lection et donc de se sentir, à un moment donné, à l'étroit. Même si les nouvelles d'agrandissement fleurissent – la Maison d'ailleurs qui vient d'ouvrir un nouvel espace, le Musée national, l'agrandissement du Musée d'ethnographie de Genève, pour ne donner que ces exemples – je n'ai pas de chiffres qui prouveraient qu'il y a plus de projets. Mais on en parle davantage. Il y a une dynamique.

**Mais la conjoncture, en tout cas jusqu'ici, se prêtait aussi davantage à des investissements?**

Souvent, les projets dorment dans un tiroir et on les a ressortis. Dans le cas des musées, un bon projet amène

en principe le financement nécessaire. Dans d'autres pays, c'est l'inverse qui prévaut: on attend d'avoir le financement avant de développer un projet.

**Le succès des musées suisses n'a-t-il pas dopé les envies d'agrandissement des uns et des autres?**

Il est vrai que la fréquentation est excellente, même si nous n'aurons vraisemblablement pas une hausse aussi importante pour 2008 qu'en 2007 et 2006, probablement à cause de l'Euro. Il est évident que ce succès plaît aux décideurs politiques. /AGB

Cet article est repris du site [www.swissinfo.ch](http://www.swissinfo.ch)

**SANTÉ**

## La menace mélamine



BONBONS Ils ont été retirés du marché. (KEYSTONE)

Au moins cinq produits importés d'Asie et vendus en Suisse contiennent de la mélamine, la substance chimique au centre du scandale du lait frelaté en Chine. Selon l'Office fédéral de la santé publique (OFSP), la santé de la population n'est «pour l'instant» pas menacée.

Les traces de mélamine découvertes dans trois des cinq produits ne sont nuisibles que si «un enfant âgé de 1 à 3 ans en consomme plus d'un kilo par jour durant une période prolongée», indique l'OFSP. Pour les adultes, ces produits ne représentent aucun danger. «Nous n'en déconseillons donc pas la consommation», a précisé Sabina Helfer, porte-parole de l'OFSP.

Les résidus de mélamine ont été découverts lors d'analyses distinctes effectuées par le Service cantonal genevois de la consommation et des affaires vétérinaires (SCAV) et un laboratoire allemand pour le compte de l'émission de la TSR «A bon entendre».

Les contrôles faits à Genève sur 24 produits ont mis en cause les bonbons «White Rabbit» (Chine), les biscuits «Milk Cookies S & P» (Thaïlande) et les biscuits «Lemon Puff Munchee» (Sri-Lanka). «Tous ont été retirés du marché», indique le service genevois.

L'importateur, basé à Fribourg, est désormais sous le coup d'une enquête. Il devra démontrer qu'il a fait le nécessaire pour garantir la conformité de ses produits, ajoute le chimiste cantonal fribourgeois. Si ce n'est pas le cas, il pourrait être dénoncé à la justice. /ats

## En bref

**■ VERBIER** Charles Dutoit directeur du Festival Orchestra

Le chef d'orchestre lausannois Charles Dutoit a été nommé à la direction musicale de l'orchestre symphonique du festival de Verbier. Il connaît bien cette formation qu'il a déjà dirigée au cours de trois tournées internationales. Son mandat est de cinq ans. /ats

**■ ZURICH** Médaille d'argent pour le maire

Le maire de Zurich, Elmar Ledergerber, est le 2e meilleur maire du monde. La maire de Cape Town, Helen Zille, lui a volé la première place et remporte le «World Mayor Award». Le concours est organisé tous les deux ans depuis 2004 par une think tank internationale qui a son siège à Londres. /ats

## «Conservateurs et architectes croient qu'ils parlent la même langue»

**Votre association donne-t-elle des conseils aux conservateurs qui veulent agrandir leur institution?**  
Pas de façon formelle, mais les congrès ont permis de dégager des lignes générales. Nous recommandons ainsi aux professionnels des musées, même s'ils ne sont pas architectes, de ne pas se fier aveuglément aux architectes – pour le dire un peu brutalement. Ces derniers ne connaissent pas forcément tous les besoins des musées.

Regardez le Musée Guggenheim de Bilbao, conçu par Frank O. Gehry: le prix d'entrée est le même avec ou sans exposition. Cela montre que quelque chose n'est pas juste. Le geste architectural prend le pas sur

le contenu au lieu de le mettre en valeur. Nous pensons qu'il faut recréer un dialogue entre les musées et les architectes, redonner sa juste valeur à l'architecture.

**Faut-il créer un nouveau métier, celui d'interface entre les musées et les architectes?**

C'était précisément une des conclusions de notre Congrès annuel. Ce métier spécifique de médiateur existe, mais il ne compte que quelques représentants. Ils aident à démêler un malentendu de base: parce qu'ils sont actifs dans le domaine culturel au sens large, conservateurs et architectes croient qu'ils parlent

la même langue. Mais ce n'est pas toujours le cas.

**La Suisse a une forte densité de musées. Rénovations, agrandissements, nouvelles maisons: n'y aura-t-il pas, à terme, une pléthore qui risque de faire des victimes?**

L'Autriche compte plus de 2000 musées, la Suisse n'a donc pas, avec quelque 1000 institutions, la plus forte densité. Mais 48% des musées suisses sont locaux ou régionaux. Les nouveautés ne représentent ici aucun danger de concurrence. Du côté des tout grands, on ne compte que 30 musées avec plus de 100 000 visiteurs par année, soit 3%. Il y a donc encore de la marge. /agb



## ÉQUIPE DE FRANCE Rien de grave pour Vieira

Patrick Vieira, qui s'était blessé au mollet droit samedi en s'échauffant avant la rencontre Roumanie-France, ne souffre d'aucune grave blessure musculaire, a annoncé l'Inter Milan. /si

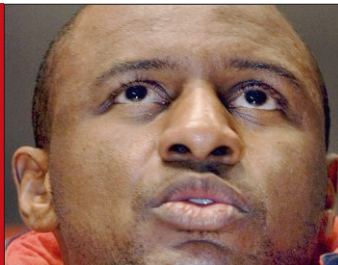

## Ashley Cole et John Terry déclarent également forfait

L'Angleterre sera privée de ses défenseurs John Terry et Ashley Cole (photo) demain en Biélorussie. Terry souffre du dos, tandis que Cole a reçu une béquille samedi. /si



### FOOTBALL

# C'est mal barré

Quand la Suisse manque son début de campagne qualificative pour un grand rendez-vous, elle n'est pas invitée au banquet. Conscients de l'importance de l'enjeu, demain face à la Grèce, les Suisses ont à cœur de faire mentir la statistique.

ATHÈNES  
EMILE PERRIN

Avant d'affronter la Grèce, demain (20h30) à Athènes, la Suisse s'est quelque peu rassurée en battant la Lettonie samedi (2-1) à Saint-Gall. Mais, malgré ce succès, l'histoire prouve qu'un départ manqué est immanquablement synonyme de non-qualification. En effet, depuis l'introduction de la victoire à trois points (pour les qualifications à l'Euro 1996), jamais la Suisse n'a pu redresser la barre pour atteindre le grand rendez-vous après avoir récolté quatre points, ou moins, lors de ses trois premières sorties.

«C'est le moment de faire mentir cette statistique», coupe Michel Pont, l'assistant d'Ottmar Hitzfeld à la tête de l'équipe nationale. «Ce qui s'est passé depuis le début des qualifications est derrière nous. Ce sera la première fois que nous nous qualifierons pour une grande compétition après un tel départ. C'est un beau challenge», assure, de son côté, Stefan Lichtsteiner.

Si l'introduction des barrages pour les deuxièmes de groupe a changé la donne, les Helvètes se doivent toutefois de ramener au moins un point d'Athènes. «Il est évident qu'une victoire contre le Luxembourg nous permettrait de nous contenter d'un point ici», poursuit Michel Pont. «Mais dans la situation actuelle, nous devons gagner.» Au-delà de la statistique, les



MISSION IMPOSSIBLE? Alexander Frei, Gökhan Inler, Christoph Spycher et Benjamin Huggel devront réaliser un exploit, demain en Grèce, pour faire mentir les chiffres. (KEYSTONE)

Suisses sont conscients qu'ils se sont mis dans un beau pétrin. «Il faut tout de suite inverser la tendance», assure Stéphane Grichting. «Après l'échec de l'Euro, le changement d'entraîneur, l'arrivée de nombreux nouveaux joueurs sous l'ère Ottmar Hitzfeld et notre départ timide, il est indispensable de récolter au moins un point contre la Grèce.»

Une unité synonyme d'espoir... de barrage, car c'est par une double confrontation à quitte ou double que la Suisse devrait passer pour se rendre en Afrique du Sud. Si les Helvètes caressent l'espoir de réaliser un truc demain, le mot victoire n'est même pas surré par les internationaux. «Nous devons poursuivre sur la lancée de notre deuxième mi-temps contre la Lettonie», enchaîne Stefan Lichtsteiner.

«Nous devons aller de l'avant et ne pas nous contenter de défendre contre les Grecs.»

«Il y a eu un léger mieux samedi», continue Stéphane Grichting. «Nous allons tout faire pour ramener au minimum un point. Mais nous sommes un peu poissards et, même en réalisant un bon match ici, nous ne sommes pas sûrs de ramener quelque chose.»

Toujours est-il qu'un résultat positif, un nul en fait partie est indispensable pour ce dernier match qualificatif de l'année. «Si on occulte le match amical contre la Finlande (réd: le 19 novembre à Saint-Gall), cela ferait du bien de pouvoir passer les fêtes de Noël en restant sur un résultat positif. Nous pourrions ainsi attaquer l'année 2009 avec plus de sérénité», termine Stéphane Grichting.

Les calculs seront pour mercredi soir au terme du match contre la Grèce. «De toute manière, la Suisse n'a jamais pu se

permettre de faire de tels comptes d'apothicaires», termine Michel Pont. Imparable. /EPE

## La preuve par les chiffres

- **Coupe du monde 2006** Suisse - Iles Féroé 6-0. Suisse - Eire 1-1. Israël - Suisse 2-2. Trois matches, cinq points (première place après trois journées), deuxième place finale avec dix matches et 18 points. **Qualifié, via les barrages.**
- **Euro 2004** Suisse - Géorgie 4-1. Albanie - Suisse 1-1. Eire - Suisse 1-2. Trois matches, sept points (première place), première place finale avec huit matches et 15 points. **Qualifié.**
- **Coupe du monde 2002** Suisse - Russie 0-1. Suisse - Iles Féroé 5-1. Slovénie - Suisse 2-2. Trois matches, quatre points (quatrième place), quatrième place finale avec dix matches et 14 points. **Pas qualifié.**
- **Euro 2000** Italie - Suisse 2-0. Suisse - Danemark 1-1. Biélorussie - Suisse 0-1. Trois matches, quatre points (troisième place), troisième place finale avec huit matches et 14 points. **Pas qualifié.**
- **Coupe du monde 1998** Azerbaïdjan - Suisse 1-0. Finlande - Suisse 2-3. Suisse - Norvège 0-1. Trois matches, trois points (quatrième place), quatrième place finale avec huit matches et 11 points. **Pas qualifié.**
- **Euro 1996** Suisse - Suède 4-2. Suisse - Islande 1-0. Turquie - Suisse 1-2. Trois matches, neuf points (première place), première place finale avec huit matches et 17 points. **Qualifié.** /epe

## Dans les coulisses des qualifs...

- **Retour sur le match de samedi** Après un vol sans histoire, les Suisses ont pris leurs quartiers avant d'effectuer une légère séance d'entraînement dans le stade du Panionios Athènes. Ensuite, les sélectionnés ont eu droit à une séance vidéo où ils ont encore analysé ce qui a fonctionné et ce qui a moins bien marché contre la Lettonie. Dès aujourd'hui, c'est pleins feux sur la Grèce.
- **Chaude ambiance** Ce n'est un secret pour personne les Grecs savent très bien tenir leur rôle de 12e homme. L'ambiance promet d'être chaude demain soir au stade Karaiskaki du Pirée. «La plupart d'entre nous connaissons ce type d'atmosphère», assurait Alex Frei. «Nous y avons aussi eu droit avec l'équipe nationale, en Irlande (réd: 0-0) et en Turquie (réd: défaite 4-2 qualificative pour la Coupe du monde 2006).» Deux références qui poussent à l'optimisme.
- **Accueil chaleureux** «Nous vous souhaitons un bon voyage vers Athènes, sur le chemin de l'Afrique du Sud.» C'est ainsi que l'un des stewards du vol LX 9446 de Swiss a accueilli Michel Pont à son entrée dans l'appareil qui amenait la délégation helvétique en Grèce. /epe
- **Barnetta incertain** Tranquillo Barnetta n'a pas participé au premier entraînement de l'équipe de Suisse sur la pelouse du stade du FC Panionios. Le joueur du Bayer Leverkusen souffre d'une contracture musculaire à la cuisse. Il affirme qu'il sera apte à jouer mercredi. /si

## Un exploit pour éviter un gros problème

Après trois matches lors de la campagne qualificative pour la Coupe du monde 2002, la Suisse se trouvait dans la même situation qu'aujourd'hui. Pascal Zuberbühler avait gardé les buts suisses lors de deux de ces trois matches. L'ex-international connaît donc la situation. «Il faut toujours y croire», lance-t-il avec son optimisme habituel. «La victoire contre la Lettonie constituait un minimum dans la situation actuelle de l'équipe. Mais il est évident que si la Suisse ne s'impose pas en Grèce, elle sera face à un gros problème.»

La recette du portier de Fulham pour effacer le camouflet luxembourgeois et se relancer dans la course à l'Afrique du Sud? «La Grèce est idéalement partie dans ce groupe mais, et je suis persuadé que c'est le cas, tous les joueurs suisses doivent croire à l'exploit. Ils ont une superbe occasion de réaliser ce que personne ne



OPTIMISTE Pascal Zuberbühler garde confiance en l'équipe de Suisse. (KEYSTONE)

les croit capables de faire. Mais pour cela, il faut que quelqu'un prenne les choses en main dans le vestiaire.»

L'ombre d'un géant invaincu lors d'un grand rendez-vous traînerait-elle quelque part dans Athènes? /epe

## L'Angleterre refuse Madrid

La Fédération anglaise exige que le match amical de sa sélection en Espagne, le 11 février, soit organisé ailleurs qu'à Madrid. Elle a rappelé que ses joueurs noirs avaient été la cible de cris racistes en 2004 au stade Santiago Bernabeu. La Croatie a récemment été condamnée par la Fifa à une amende de 19 000 euros en raison de l'attitude raciste de ses supporters, qui avaient lancé des cris de singe en direction de l'attaquant anglais Emile Heskey. L'Angleterre n'est pas à l'abri de réactions racistes de ses supporters: le défenseur de Portsmouth Sol Campbell a récemment été la cible de violentes injures homophobes et xénophobes. Après les regrets exprimés par la police sur la passivité de la Fédération anglaise, celle-ci a ouvert une enquête sur cet incident. /si



POLÉMIQUE Pour éviter les cris racistes, l'Angleterre (ici Jermain Defoe), ne veut pas du stade du Real Madrid. (KEYSTONE)

### SOMMAIRE

Football (deuxième ligue) ...	18
Hockey sur glace .....	19
Cyclisme .....	21
Volleyball .....	21
Basketball .....	21



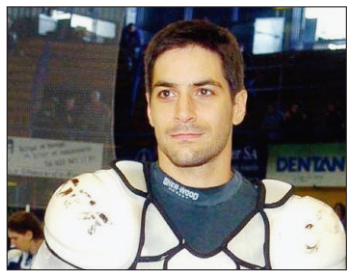

**MICHAEL NEININGER**  
Un total de 500 points en LN

En inscrivant le 4-1 contre Bâle, l'attaquant du HCC a signé son 500e point en ligue nationale. Le No 7 des Mélézes comptabilise 239 buts et 261 assists en 596 rencontres disputées dans sa carrière, dont 171 en LNA. /jce



**Marko Tuomainen va dépanner**  
Langenthal pendant trois matches

Le Finlandais, en surnombre à Bienne, occupera la place de deuxième étranger pendant trois matches. Cet attaquant de 36 ans sera aligné dès ce soir contre Viège. Ralph Stalder est lui de retour au Schoren. /réd.

**HOCKEY SUR GLACE**

**Young Sprinters toujours dépendant de ses partenaires**

Sur la glace, Young Sprinters se porte mieux que la saison passée, mais n'a pas résolu tous ses problèmes. Qu'ils le veuillent ou pas, les pensionnaires des patinoires du Littoral sont toujours dépendants de leurs partenaires. Et pour cause...

JULIAN CERVIÑO

Ne demandez pas ce soir à Mirek Hybler s'il est content de la collaboration avec Berne, FR Gottéron et Ambri-Piotta. La réponse du Tchèque risque d'être véhémente et un peu trop définitive. «Le comportement de certains clubs ressemble à une plaisanterie (Witz en allemand)», lâche-t-il. «Franchement, il y a des choses que je ne comprends pas. Comme, par exemple, le fait qu'un jeune comme Romain Loeffel (17 ans) dispute cinq matches en sept jours.»

Réponse de Serge Pelletier, manager-entraîneur de FR Gottéron: «Romain Loeffel ne faisait pas partie des joueurs mis à disposition de façon fixe à Neuchâtel. Sa présence est un bonus, un cadeau.»

Précision de Fabio Murarotto, président de Young Sprinters: «C'est mon homologue de FR Gottéron qui nous avait proposé de prendre ce défenseur en plus des autres joueurs fribourgeois (Hasani, Hezel, Ciaccio, Montandon) basés chez nous.»

Conclusion: la communication n'est pas simple. Et pose problème surtout quand on



**ADAM HASANI** Le Lochois de FR Gottéron est irrécusable avec Young Sprinters. Tous ses coéquipiers ne peuvent pas en dire autant. (DAVID MARCHON)

multiplie ce genre de problèmes par trois. «Notre situation s'est améliorée par rapport à la saison passée. Ce n'est plus catastrophique, mais ce n'est pas optimal», reconnaît le dirigeant neuchâtelois. «Notre noyau de joueurs fixes s'est étoffé et la

concurrence est plus grande, mais notre rendement est irrégulier compte tenu des nombreuses allées et venues dues aux blessures dans les clubs partenaires.» Quand tout s'enchaîne dans le mauvais sens, Mirek Hybler se retrouve avec

trois lignes à sa disposition. «Je préfère avoir trois lignes et des gars motivés que quatre avec des éléments qui ne jouent pas le jeu», coupe Fabio Murarotto. «Le vrai problème est le comportement des joueurs venant chez nous.» Mirek Hybler illustre: «Samedi, les trois Fribourgeois venus à Küsnacht n'ont pas pu s'échauffer. Un autre est arrivé en signalant qu'il ne comprenait pas pourquoi on lui payait 100 francs d'essence pour être aligné dans le quatrième bloc», peste le Tchèque.

«Je constate que certains Fribourgeois, Bernois ou Léventins jouent mieux lorsqu'un coach de leur club est présent dans les tribunes», renchérit Fabio Murarotto.

«En plus, certains clubs exigent que leurs joueurs soient alignés fréquemment lorsqu'ils viennent chez nous», déplore Mirek Hybler. «Il ne faut pas oublier que nous assumons les salaires des joueurs envoyés à

Neuchâtel. Nous sommes donc en droit d'attendre qu'ils bénéficient d'un temps de jeu en conséquence», expose Serge Pelletier. «Pour l'instant, il me semble que nous avons rempli notre mission. Nous avons, par exemple, envoyé notre gardien Olivier Gigon et YS a battu Thurgovie. L'objectif final demeure tout de même que nos jeunes évoluent un jour en LNA. La situation que vivent les Neuchâtelois est inhérente à celle d'un club-ferme.» Imparable!

«Un joueur envoyé à Young Sprinters a intérêt à briller s'il veut avoir une chance d'évoluer en LNA», signale Jean-Jacques Aeschlimann, manager d'Ambri-Piotta. «Cette forme de collaboration doit marcher dans les deux sens. Le club-ferme est une rampe de lancement. Au joueur de savoir l'utiliser.» Visiblement, tous les hockeyeurs évoluant au Littoral ne l'ont pas compris. /JCE

**Les M20 fustigés**

Dimanche prochain, Mirek Hybler ne risque pas de prendre Köbi Kölliker dans ses bras lorsqu'il croisera l'entraîneur de la Suisse M20 dans les couloirs des patinoires du Littoral. «La gestion et le statut de cette équipe m'échappent», fustige l'homme fort de YS. «La plupart des joueurs alignés contre les formations de LNB évoluent déjà dans cette ligue. En plus, parmi les 44 joueurs convoqués, certains ne disputeront jamais les Mondiaux. La valeur des M20 fluctue aussi au hasard du calendrier. Dimanche, nous devrions ainsi rencontrer une sélection très forte. Cette équipe ne ressemblera pas vraiment à celle ayant affronté Ajoie dimanche passé.» On peut difficilement donner tort au coach neuchâtelois et il n'est pas le seul à se poser des questions à ce sujet. Mais bon, tout cela doit échapper aux grands clubs de LNA, qui ont décidé de maintenir les M20 en LNB... /jce

**TAC-TIC avec**



**SIERRE - LA CHAUX-DE-FONDS**

**Défense à l'épreuve** Face à la troisième meilleure attaque du championnat, l'arrière-garde du HCC va passer «un gros test» (Sheehan dixit). «Sierre dispose d'une très grosse force de frappe et d'une des meilleures lignes de la ligue avec Jinman, Cormier et Löttscher», constate Gary Sheehan. «Cette équipe a plus de profondeur, de solidité et d'expérience que la saison passée. Je ne suis pas du tout étonné de la voir figurer dans le quatuor de tête. Bien sûr, pour les Valaisans, il n'était pas dur de faire mieux que lors de l'exercice précédent (dixième et pas qualifiés dans les play-off). Il n'en demeure pas moins qu'ils ont réalisé de bons transferts et font partie de nos principaux rivaux, au même titre qu'Ajoie ou Lausanne. Les Sierrois viennent de perdre deux matches d'affilée et seront d'autant plus redoutables ce soir: ils doivent réagir. Nous devons donc nous montrer tout aussi disciplinés que contre Bâle.» Nul doute que cette partie ne devrait pas ressembler au simulacre de match auquel s'étaient livrés ces deux équipes le 1er février dernier à Graben (victoire du HCC 9-2 face à des Sierrois décimés).  
**V. Chiriaev patiente** Le retour du capitaine n'est pas prévu pour l'instant. «J'ai encore mal à mon genou

gauche lorsque je patine en arrière», indique le «tsar des Mélézes». «Je vais voir comment cela évolue. Je ne prendrai pas de risques.» Gary Sheehan préfère aussi patienter. «Nous ne sommes pas dans une situation d'urgence. Il faut laisser faire le temps», tempère le Québécois. Cette absence permet à Sébastien Hostettler, en surnombre à Bienne, de jouer avec le HCC.

**Kohler au but** Satisfait de la performance de son gardien contre Bâle (19 arrêts sur 21 tirs), Gary Sheehan ne changera pas de portier à Graben. «Par contre, il est plus que probable qu'Antoine Todeschini retrouve sa place dans les buts contre Young Sprinters samedi», annonce-t-il.

**Bochatay incertain** L'attaquant du HCC (malade) ne s'est pas entraîné hier. Sa participation au match de ce soir est incertaine, tout comme celle de Michael Loichat. «Je ne sais pas encore si je partirai avec treize ou douze attaquants», compte Gary Sheehan. Bastien Yerly est mis à disposition de Franches-Montagnes.

**Joli geste** Un handicapé, prénommé Marcio, a participé à l'entraînement d'hier. Il devrait encore être présent cette semaine. /jce

**TAC-TIC avec**



**YOUNG SPRINTERS - OLTEN**

**Effectif limité** Mirek Hybler ne devra pas se casser la tête pour composer son équipe ce soir. «Je disposerai de trois lignes», constate-t-il, un brin dépit. Aucun joueur supplémentaire de FR Gottéron ni d'Ambri-Piotta et de Berne ne sera mis à disposition. Les blessures dans ses trois clubs partenaires jouent un mauvais tour aux Neuchâtelois. André Bielmann, touché à l'épaule contre les GCK Lions, est incertain. Thomas Schena est toujours blessé, tout comme Christof Hiltbrand. Célien Girardin pourrait entrer en ligne de compte dans l'alignement.

**Hybler exigeant** Le Tchèque estime qu'il manque au moins trois points à son équipe. «Nous devrions en compter 16 et non 13», calcule-t-il. «Nous aurions dû gagner contre les GCK Lions, Viège et Ajoie. Il faut juste que les joueurs se battent et n'oublient pas de jouer comme samedi contre les GCK Lions. Nous devons livrer un très gros match pour espérer battre Olten.»

**Gardien motivé** Malgré sa contre-performance contre les GCK Lions (trois buts en 8'20"), Jonas Müller sera titularisé dans les buts. «La présence de l'entraîneur des gardiens de Berne, Andy Jorns, devrait le motiver», note Mirek Hybler.

**Opération spéciale** Pour rappel, l'entrée sera libre pour les spectateurs qui se rendront aux patinoires du Littoral habillés en orange et noir. Les dames auront droit au même privilège dimanche lors de la visite de la Suisse M20. De quoi améliorer la moyenne de spectateurs (501) du club neuchâtelois? Les dirigeants le souhaitent ardemment. /jce

**LAUSANNE**

**Pecker dans de sales draps**



Cory Pecker (archives Christian Galley) va jouer ce soir contre Bâle, mais par défaut. Le Canadien du LHC a de nouveau fait des siennes samedi contre Ajoie en agressant James Desmarais. Ce geste lui a valu une pénalité de match et a précipité la défaite lausannoise. Surtout, son attitude a remis en question son avenir à Malley. Déjà contesté la saison dernière, ce mercenaire se retrouve dans de sales draps. Pour l'instant, il doit sa présence chez les Lions aux blessures de Sigrist, Staudenmann et Rüfenacht, qui s'ajoutent à celle de longue date d'Alexandre Tremblay. Mais combien de temps l'enfant terrible du LHC va continuer à porter ce maillot?

«Jim Koleff et Gérard Scheidegger (directeur sportif et manager du LHC) avaient pris la décision de se séparer de ce joueur à la fin de la saison passée. J'avais insisté pour qu'ils lui accordent une deuxième chance... Et voilà le résultat», déclarait hier Dany Gélinas dans «24 Heures». «Mon sentiment sur le joueur est clair, mais je le garde pour moi» a ajouté le coach du LHC qui n'a pas hésité à faire état de certains problèmes dans son vestiaire dans une émission spécialisée. On en connaît qui suivent ce mélodrame lausannois avec le sourire en coin... /jce

**À L'AFFICHE**

**LNA**

**Ce soir**  
19h45 Berne - Rapperswil Lakers  
Davos - Ambri-Piotta  
FR Gottéron - Bienne  
Kloten Flyers - Langnau Tigers  
Lugano - GE Servette  
Zoug - ZSC Lions

1. Davos	14	7	1	3	3	45-39	26
2. Berne	11	7	2	0	2	40-27	25
3. Lugano	13	7	1	1	4	47-37	24
4. ZSC Lions	15	5	4	1	5	48-43	24
5. GE Servette	12	6	2	1	3	37-33	23
6. Kloten Flyers	11	7	0	0	4	37-31	21
7. FR Gottéron	13	5	1	1	6	37-39	18
8. Ambri-Piotta	12	4	1	2	5	38-34	16
9. Zoug	12	5	0	1	6	37-42	16
10. Langnau	13	3	2	1	7	45-52	14
11. Bienne	13	2	2	3	6	40-52	13
12. Rapperswil	13	2	0	2	9	35-57	8

**LNB**

**Ce soir**  
20h Young Sprinters - Olten  
Sierre - La Chaux-de-Fonds  
Bâle - Lausanne  
Langenthal - Viège  
Thurgovie - Ajoie

1. Chx-de-Fds	12	10	1	0	1	63-37	32
2. Ajoie	12	7	2	0	3	48-30	25
3. Olten	12	7	0	1	4	48-34	22
4. Sierre	12	6	1	1	4	45-41	21
5. Lausanne	12	7	0	0	5	39-34	21
6. Thurgovie	11	4	3	0	4	41-37	18
7. Bâle	12	4	0	3	5	36-47	15
8. Viège	11	4	1	0	6	30-28	14
9. Young Sprint.	11	4	0	2	5	30-48	14
10. GCK Lions	11	3	0	1	7	29-38	10
11. Langenthal	11	2	1	1	7	35-43	9

# Situation exceptionnelle pour votre annonce immobilière.

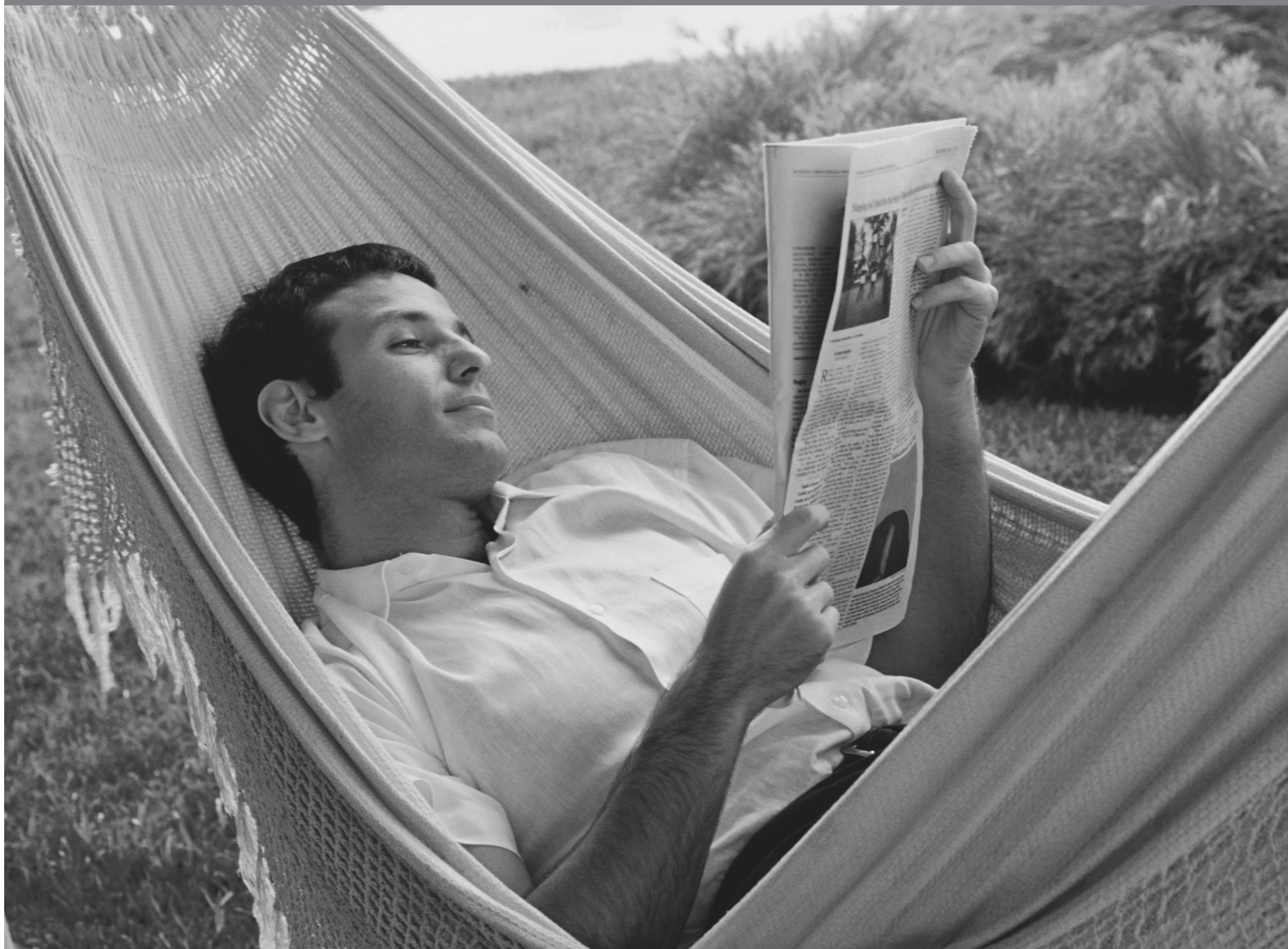

**Vous ne trouverez pas de meilleure situation pour votre annonce immobilière que dans le journal local ou régional. Car le journal local ou régional touche directement les personnes que votre annonce peut intéresser.**

[www.publicitas.ch](http://www.publicitas.ch)

Aujourd'hui comme demain, vos annonces  
dans la presse et sur Internet sont synonymes de succès.

 **PUBLICITAS**



# Les rendez-vous de l'immobilier

Paraît chaque mardi et jeudi

## À VENDRE

**A VENDRE**  
**A L'OUEST DE NEUCHÂTEL**  
 Pieds dans l'eau  
**3 SUPERBES APPARTEMENTS DE 164 M<sup>2</sup> AVEC BALCON TERRASSE DE 62 M<sup>2</sup>**  
 CHF 1'021'100.- à CHF 1'087'700.-  
 Mise à disposition: fin 2009  
 Choix des finitions au gré du preneur  
 Herzog Services: tél. 032 724 77 40  
 Exclusive Affiliate of  
**CHRISTIE'S GREAT ESTATES**  
 Groupe SPG - Rytz

**A vendre à St-Blaise**  
 situation exceptionnelle, vue panoramique, dans un quartier résidentiel en limite de zone viticole  
**Terrain 780 m<sup>2</sup>**  
 en zone de faible densité  
 Faire offres sous chiffres V 028-609804, à Publicitas S.A., case postale 48, 1752 Villars-s/Glâne 1.

Cherche à acheter  
**Appartement de 3 à 6 pièces**  
 Entre St-Blaise et Colombier  
 De préférence à rénover.  
 Faire offres sous chiffres: C 028-611844, à Publicitas S.A., case postale 48, 1752 Villars-s/Glâne 1

WWW.PILOTE.CH ANNONCES EN LIGNE POUR TOI  
  
**Tu cherches, il trouve!**  
 EMPLOI, IMMOBILIER, BONNES AFFAIRES, VÉHICULES

**À VENDRE à MARIN-ÉPAGNIER Champs-Montants BUREAUX**  
 surface: 192 m<sup>2</sup>  
 Fr. 450 000.-  
 G. Roccarino - Peseux  
 Tél. 032 731 94 06  
 www.immo-roccarino.ch

## COMMERCE À REMETTRE

**À VENDRE - Région de Bienne Magnifique restaurant avec infrastructure et murs Financement possible**  
 Tél. 079 659 09 05

**Valeur sûre A CERNIER**  
**495'000.-**  
 4.5 PCS MINERGIE®  
**EN CONSTRUCTION**  
 Tél. 079 434 98 61  
 www.primesa.com

**F. THORENS SA**  
 A vendre à Lignièrès  
**Ancienne maison villageoise mitoyenne**  
 à rénover  
 Fr. 265 000.-  
 F. Thorens SA  
 Tél. 032 756 00 56  
 www.thorensa.ch

**Michel Wolf SA**  
 2001 Neuchâtel  
 Tél. 032 721 44 00  
 www.michelwolfsa.ch

A vendre sur plan à Saint-Blaise, villa mitoyenne Minergie avec vue sur le lac pour Fr. 780'000.-

A vendre sur plan à Neuchâtel, grand 5½ pièces de 137 m<sup>2</sup> avec très grand balcon, proche des commerces, de la gare et des écoles pour Fr. 545'000.-

A vendre sur plan à Cudrefin, villa individuelle ou mitoyenne. A partir de Fr. 545'000.-

**A vendre à MARIN**  
 Centre du village  
**Appartement de 5½ pièces**  
 168 m<sup>2</sup>  
 Tél. 032 732 99 40  
 028-612583/DUO  
 www.ppp.ch  
 CCP 10-26487-1  
 PAIN POUR LE PROCHAIN  
 Annonce gratuite

## À LOUER

**OFFIDUS**  
 Régie immobilière SA  
 carine.jeanmaire@offidus.ch

**À LOUER NEUCHÂTEL, Maillefer 31 Appartements de 3 pièces**  
 cuisine agencée, bains/WC, balcon, cave. De suite  
 Dès Fr. 1180.- + Fr. 235.- de charges  
 En Segrin 1 - 2016 Cortaillod  
 Tél. 032 843 02 92

**OFFIDUS**  
 Régie immobilière SA  
 carine.jeanmaire@offidus.ch

**À LOUER SAINT-BLAISE, Sous-les-Vignes 5 appartement de 3 pièces**  
 rénové, 2<sup>e</sup> étage, cuisine agencée, bains, WC, cave. De suite.  
 Fr. 1050.- + Fr. 210.- de charges  
 En Segrin 1 - 2016 Cortaillod  
 Tél. 032 843 02 92

## À LOUER

Neuchâtel, Rue de l'Hôpital 20  
**wincasa**  
**BUREAU DE 166 M<sup>2</sup>**  

- Convient notamment pour
  - cabinet médical / dentaire
  - salon d'esthétique
  - salon de coiffure
  - école / centre de formation
- Local avec sanitaires
- Situation de premier ordre au coeur de la ville
- Ascenseurs

 Wincasa Services Immobiliers  
 2002 Neuchâtel  
 www.wincasa.ch  
 Téléphone 032 432 63 11  
 remy.pheulpin@wincasa.ch

**Michel Wolf SA**  
 2001 Neuchâtel  
 Tél. 032 721 44 00  
 www.michelwolfsa.ch  
**À LOUER**

**Joli 3 pièces**  
 Situé dans le haut de la ville dans un quartier tranquille, avec balcon, vue sur le lac et les Alpes.  
 Fr. 1500.- charges comprises.

**Magnifique 5 pièces**  
 Situé au centre de Neuchâtel, entièrement rénové en 2005, lumineux, cuisine agencée, cheminée.  
 Fr. 1800.- + Fr. 200.- de charges.

**Magnifique 3½ pièces**  
 Situé au centre de Neuchâtel, entièrement rénové en 2005, lumineux, avec cuisine agencée.  
 Fr. 1500.- charges comprises.

**Studio meublé ou non meublé**  
 Situé au centre-ville avec cuisinette agencée, douche/WC. Dès Fr. 730.- charges comprises. Date d'entrée à convenir.

**naef**  
 la tradition immobilière  
**à louer NEUCHÂTEL Appartement de 4½ pièces Côte 19**  
 Mansardé  
 Cuisine fermée avec appareils  
 Bain/WC/lavabo - Douche/WC/lavabo  
 Cheminée de salon  
 Balcon  
**CHF 2075.- charges comprises**  
 Naef Immobilier Neuchâtel SA  
 Av. Ed.-Dubois 20, Neuchâtel  
 032 737 27 30  
 www.naef-ne.ch

**OptiGestion Services Immobiliers SA**  
 Membre UPI  
 A louer de suite ou à convenir à Neuchâtel - Rue de l'Eglise 2  
 Bel appartement de  
**5½ pièces**  
 au 1<sup>er</sup> étage Ouest, lumineux, proche du lac, des universités et des commerces, entièrement rénové, 2 balcons, cuisine neuve agencée, petite salle de bains modernisée, hall d'entrée spacieux, séjour, 4 chambres. Cave et galetas.  
 Loyer mensuel charges comprises: Fr. 1970.-  
 Renseignements 032 737 88 00  
 A votre service 24h/24h sur www.optigestionsa.ch  
 Ernest-Roulet 3 - CP 166 - CH - 2034 Peseux  
 Adresse E-Mail: info@optigestionsa.ch

**F. THORENS SA**  
**À LOUER**  
**Centre de Peseux**  
**Ancienne cave voûtée de 70 m<sup>2</sup>**  
 Cuisinette. Douche. WC.  
 Loyer mensuel Fr. 1050.- charges comprises  
 Pour date à convenir  
**Tél. 032 727 71 03**  
 www.thorensa.ch

**Peseux, Uttins 9**  
**Appartement de 2 pièces**  
 entièrement refait à neuf  
 Proche des transports publics et des commerces  
 Date à convenir  

- Cuisine agencée, 2 chambres
- Salle de bains/WC
- Loyer Fr. 790.- + charges

 Contact: C. Maillard - 032 729 00 62  
 SMS-imm: www.fidimmobil.ch/sms  
**FIDIMMOBIL**  
 Fbg de l'Hôpital 13, Neuchâtel - www.fidimmobil.ch

**Les Geneveys-Coffrane**  
 Prêtés 14  
 Libre dès le 1<sup>er</sup> novembre 2008  
**Appartement de 3 pièces**  

- Cuisine agencée neuve
- Salle de bains/wc
- Cave et chambre haute
- Loyer Fr. 890.- + charges

 SMS-imm: www.fidimmobil.ch/sms  
**FIDIMMOBIL**  
 Fbg de l'Hôpital 13, Neuchâtel

**Muller-christe**  
 Régie immobilière  
**A louer au 15 novembre Neuchâtel Bel-Air 3**  
**Joli apt de 2 pièces**  
 partiellement rénové, cuisine agencée, salle de bains/WC, terrasse et cave  
**Loyer: Fr. 970.- + charges**  
**Temple-Neuf 4 Neuchâtel**  
 032 722 16 16  
 www.muller-et-christe.ch

**Appartement de 6 pièces avec vue sur le lac CHF 2'090.- avec charges**  
 de suite ou à convenir  
**Neuchâtel**  
**Rue de l'Evole 68**  
 Cuisine agencée (cuisinière - frigo)  
 Parquet dans le salon et dans les chambres  
 Salle de bains/WC + Salle de douche/WC  
 Armoires de rangement dans le hall  
 Grand balcon  
 Cave à disposition  
 Possibilité de louer une place de parc extérieure à CHF 60.00/mois  
 Contact: 032 722 31 31  
 elsa.ture@livit.ch  
**livit**  
 Real Estate Management  
 www.livit.ch

**F. THORENS SA**  
**À LOUER**  
**Centre de Peseux**  
 Bel appartement avec cachet  
**DUPLEX de 5½ chambres**  
 cuisine agencée, bains/WC, douche/WC. Réduit.  
 Loyer mensuel Fr. 2400.- charges comprises  
 Pour date à convenir  
**Tél. 032 727 71 03**  
 www.thorensa.ch

**Muller-christe**  
 Régie immobilière  
**A louer de suite Le Landeron**  
 Rue du Jura  
**Belle villa de 6 pièces**  
 cuisine agencée, 1 salle de bains, 2 WC séparés, cheminée de salon, balcons, terrasse, buanderie, caves, 1 place de parc couverte et 1 garage  
**Temple-Neuf 4 Neuchâtel**  
 032 722 16 16  
 www.muller-et-christe.ch

**LOCAUX A LOUER PROCHE DE L'AUTOROUTE**  
**Neuchâtel**  
**Rue de Champvévres 3**  
 Surface administrative d'env. 556 m<sup>2</sup> (divers bureaux + sanitaires)  
 Surface de vente entièrement vitrée d'env. 167 m<sup>2</sup>  
 Places de parc extérieures à CHF 60.00/mois  
 Transports en communs à proximité  
 Possibilité de vous détendre durant votre pause dans le fitness de l'immeuble ou de faire vos achats chez Denner.  
**Contactez-nous pour une visite!**  
 Contact: 032 722 31 22  
 alain.bailly@livit.ch  
**livit**  
 Real Estate Management  
 www.livit.ch

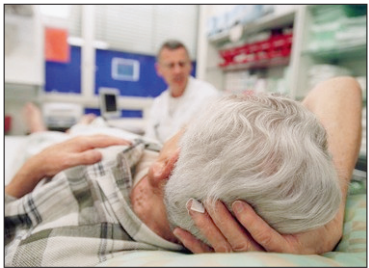

**HÔPITAUX**

**Une solution aux factures impayées se dessine**

Une issue au problème des factures d'hôpital non payées, qui s'élèvent à 80 millions de francs, est en vue: les cantons devraient prendre en charge 85% des coûts. Santé Suisse, l'organe faîtière des assureurs, doit encore donner son feu vert. Mais il pose une condition: tous les cantons devront verser aux caisses les subventions pour les primes destinées aux bas revenus. Une minorité de cantons les distribuent directement aux assurés. /ats

**VOTATIONS FÉDÉRALES**

**«La retraite flexible répond à un besoin social évident»**

Alors que la retraite anticipée n'est accessible qu'à une minorité, le marché du travail continue d'exclure les travailleurs âgés. L'initiative sur l'AVS, selon son comité, corrige ces injustices.

BERNE  
FRANÇOIS NUSSBAUM

En vue des votations fédérales du 30 novembre, le comité de soutien à l'initiative «pour un âge de l'AVS flexible» a lancé hier ses arguments. Un comité composé des formations socialiste, écologiste, évangélique et chrétienne-sociale. Le scrutin intervient alors que la 11e révision de l'AVS est en panne, après le rejet d'une première version proposée en 2004.

L'initiative demande que les assurés AVS puissent choisir de prendre leur retraite dès l'âge de 62 ans, sans réduction de rente pour ceux dont le revenu annuel est inférieur à 120 000 francs. L'amélioration est financable avec une hausse des cotisations à 8,64% du salaire (contre 8,4% aujourd'hui), soit 6fr.50 par mois, en moyenne, pour l'employé et l'employeur.

Y a-t-il querelle de chiffres? Pas sur le fond, explique le conseiller national Christian Levrat, président du PS: le coût global de l'opération est d'environ 800 millions par an, compte tenu d'un âge de

la retraite des femmes porté à 65 ans. «L'Office fédéral des assurances sociales a soudain décidé de ne pas en tenir compte, pour pouvoir gonfler le coût à 1,5 milliard».

Mais Christian Levrat insiste sur la dimension sociale de l'initiative. Aujourd'hui, la retraite anticipée n'est possible que dès 63 ans pour les hommes et 62 pour les femmes, avec une réduction de rente, à vie, de 6,8% par année d'anticipation (régime temporaire pour les femmes: 3,4%). Faute d'un bon 2e pilier, beaucoup de salariés ne peuvent pas se le permettre, dit-il.

Il y a donc une première injustice dans le fait qu'il faut être privilégié pour pouvoir décider de prendre sa retraite avant 65 ans. Et ce sont généralement ceux qui ont commencé à travailler très jeunes, dans des branches pénibles et avec un salaire en dessous de la moyenne, qui doivent quitter la vie active en dernier. Et, ajoute-t-il, avec une espérance de vie moins élevée.

Seconde injustice: le marché de travail continue d'éjecter les travailleurs avant 65 ans. «C'est ça la réalité du marché, qu'on refuse de corriger avec, par exemple, une offre étoffée de formation continue», s'insurge le président du PS. Une situation qui touche particulièrement les femmes, nombreuses dans le travail précaire, note Franziska Teuscher, vice-présidente des Verts.



**TRAVAILLEUR ÂGÉ** L'initiative de l'USS demande que les assurés AVS puissent choisir de prendre leur retraite dès l'âge de 62 ans, sans réduction de rente pour ceux dont le revenu annuel est inférieur à 120 000 francs.

(KEYSTONE)

Pour le Parti chrétien-social, Marius Achermann y ajoute certaines catégories d'indépendants – commerçants, agriculteurs – dont les revenus sont souvent modestes pour un travail pénible. D'autant que beaucoup ont investi leur 2e pilier dans leur entreprise. Selon le comité, en cas d'acceptation de l'initiative, un tiers des salariés prendraient leur retraite à 62 ans, un autre tiers à 63 ou 64 ans, le dernier tiers à 65 ans ou plus tard. /FNU

**L'AVS perd 2,5 milliards**

Le comité d'initiative estime qu'un renforcement du 1er pilier se justifie aussi en regard de la volatilité actuelle des marchés boursiers. Les placements du fonds AVS ont aussi subi cette tempête, enregistrant une perte de 2,5 milliards jusqu'à fin septembre, mais c'est une perte relativement modérée, du fait de placements très diversifiés.

Le 2e pilier, lui, a perdu environ 80 milliards et le 3e pilier probablement autant, assure Christian Levrat. Au même moment, ajoute-t-il, les Chambres fédérales s'apprentent à tailler dans les rentes du 2e pilier, avec une baisse du taux de conversion. «Nous avons donc d'autant plus besoin d'une AVS forte». /fnu

**AÉRODROMES MILITAIRES**

**Payerne pourrait bénéficier d'un mois sans FA-18**

Les variantes soumises aux cantons font miroiter des mois d'été «light» sur certains aérodromes militaires. La balle est dans le camp des cantons.

«La votation sur l'initiative Weber contre le bruit des avions de combat a été un plébiscite pour notre aviation», a tenu à rappeler Samuel Schmid hier. Mais les discussions durant la campagne ont tout de même rendu nécessaire la mise à l'étude de nouvelles variantes, en particulier autour des aérodromes de Sion et de Meiringen (BE), selon le Bernois.

Les résultats de ces cogitations ont été présentés hier aux représentants des cantons qui hébergent des aérodromes militaires. Entre 2010 et 2020, les forces aériennes souhaitent pouvoir exécuter 22 000 mou-



**FA-18** Payerne supporte la plus grosse part de nuisances avec 11 000 mouvements par année. (KEYSTONE)

vements de jets par année. Actuellement, Payerne supporte la plus grosse part de nuisances avec 11 000 mouvements. Sion

en compte environ 4400, Meiringen 5300 et Emmen (LU) 2800. Pour résoudre les problèmes à long terme, trois variantes sont envisagées. Une variante à trois bases prévoit de flanquer Emmen et Payerne de Sion ou bien Meiringen. La seconde variante prévoit d'utiliser les quatre bases et une troisième envisage la réouverture de l'aérodrome zurichois de Dübendorf. D'autres alternatives ne sont guère possibles, tant pour des questions de sécurité que de coûts.

En attendant, le Département de la défense et les forces aériennes souhaitent offrir un été partiellement libre de bruit d'avions de combats. La première variante propose de fermer Meiringen et Sion pendant juillet et août, Emmen et

Payerne reprenant tous les mouvements. La seconde prévoit d'alterner les aérodromes. Dans ce cas, Sion et Meiringen devraient servir d'aérodrome d'évitement d'urgence durant les deux mois d'été, mais seraient par ailleurs exempts de tout mouvement d'avions de combat.

Mais dans cette hypothèse, Payerne bénéficierait aussi d'un mois d'août «silencieux», alors qu'Emmen serait exempt de nuisances en juillet. Une troisième variante envisage de soulager encore un peu plus Emmen en envoyant une partie de «ses» jets à l'étranger.

La planification 2009 prévoit actuellement 4 semaines de pause à Emmen, 5 à Meiringen, 4 semaines au mois d'août à Payerne et 7 semaines

à Sion. Une partie du bruit 2009 sera exportée sur la base aérienne allemande de Wittmund (six semaines). Une pause d'été dépassant deux mois devient économiquement irrationnelle, estime le Département de la défense. Les cantons ont maintenant jusqu'à fin novembre pour donner leur avis.

Par ailleurs, les Verts fribourgeois sont montés au front pour exiger l'interdiction des vols touristiques en avion militaire, jugés polluants et bruyants. Le 16 septembre, un médecin avait embarqué à bord d'un ancien Mirage III à Payerne. Il avait payé 18 000 francs pour 45 minutes de vol. Une dizaine de vols de ce type sont prévus cet automne.

ERIK REUMANN/BERNE

**En bref**

**BAR SACCAGÉ**

**Les casseurs tentent de justifier leur acte**

Un groupuscule d'extrême gauche, «Antifascistische Aktion» («Action antifasciste»), a revendiqué dimanche l'opération commando menée samedi soir contre le bar «Elvis et moi» à Fribourg. Selon la police, les casseurs ont voulu empêcher la tenue du concert d'un ensemble milanais jugé d'extrême droite. Ils ont dénoncé la tentative de diffuser des contenus fascistes en infiltrant les milieux culturels. Selon la Confédération, le nombre d'extrémistes de gauche en Suisse se situe autour de 2000 personnes. En 2007, 221 incidents liés à cette mouvance ont été recensés. /ats

**VALAIS**

**Un forcené tire des coups de feu en l'air**

Un Italien de 30 ans a tiré des coups de feu avec un pistolet d'alarme dimanche matin à proximité d'une discothèque de Gamsen. Il se sentait menacé par un groupe de personnes. Après avoir fait feu en l'air, le forcené a frappé avec la crosse de son pistolet un des membres du groupe, qui a été brièvement hospitalisé. L'Italien a été interpellé par le service d'ordre de la disco et remis à la police. /ats

**AGROCARBURANTS**

**Mobilisation pour un moratoire de cinq ans**



KEYSTONE

Les agrocarburants provenant de monocultures industrielles aggravent les crises alimentaires et les troubles sociaux (ici une plantation de cannes à sucre au Brésil). Forte de ce constat, une alliance réunissant la gauche, les œuvres d'entraide, les milieux tiers-mondistes et paysans plaident pour un moratoire de cinq ans sur l'importation de ces produits. /ats

**BERNE**

**Deux enfants blessés au centre Westside**

Deux enfants ont été blessés dimanche au nouveau centre commercial et de loisirs Westside à Berne, quelques jours à peine après son ouverture. Des éléments du plafond se sont détachés et sont tombés sur le coin jeux du restaurant McDonald's. Légèrement blessés, les deux enfants ont dû être hospitalisés. Les causes pour lesquelles les plaques sont tombées ne sont pas encore connues. /ats

**AÉROPORT DE ZURICH**

**Un nouveau scanner va être testé**

Un nouveau type de contrôle de sécurité sera testé à l'aéroport de Zurich durant les prochaines semaines. Il s'agit d'un scanner qui permet de voir à travers les habits. Le but est d'améliorer le contrôle des passagers et de le simplifier. L'appareil high-tech ressemble à une cabine téléphonique. Grâce aux ondes électromagnétiques qu'il émet, les agents de sécurité peuvent voir, en trois dimensions, les contours des corps des voyageurs sans les déshabiller. /ats

# Les rendez-vous de l'immobilier

## À VENDRE



**F. THORENS SA - SAINT-BLAISE**  
032 756 00 56

**ACHAT - VENTE  
EXPERTISE**

Des professionnels sont à votre disposition

Consultez notre site: [www.thorensa.ch](http://www.thorensa.ch)

À PLANIFICATION  
FLEXIBLE,  
CONSTRUCTION  
SOLIDE.

C'est pourquoi nous les  
avons prises comme modèles.  
Pierre après pierre, nous bâtissons  
votre maison individuelle.

Informez-vous:  
[www.swisshaus.ch](http://www.swisshaus.ch)

Infos gratuites:  
0800  
800 897



PRIMA CHF 498'600.-, clés en main, sous-sol inclu

033-919848/ROC

**SWISSHAUS**  
LA MAISON QUI PORTE BIEN SON NOM

## À LOUER

028-612766

**OFFIDUS**

Régie immobilière SA

carine.jeanmaire@offidus.ch

**A LOUER  
ST-AUBIN, Castel 26  
appartements  
de 4½ pièces**

cuisine agencée, bains/WC,  
WC séparés, balcon, cave, galetas,  
vue sur les Alpes et le lac  
De suite.

Fr. 1240.- + Fr. 250.- de charges

En Segrin 1 - 2016 Cortaillod  
Tél. 032 843 02 92 **usp**

**muller.christe**  
régie immobilière

**A louer de suite  
ou à convenir  
Cortaillod  
Rue des Courtils  
Facile d'accès**

Locaux  
administratifs  
de 260m<sup>2</sup> avec  
possibilités  
de moduler,  
places de parc à  
disposition

Temple-Neuf 4  
Neuchâtel  
032 722 16 16  
[www.muller-et-christe.ch](http://www.muller-et-christe.ch)

**muller.christe**  
régie immobilière

**A louer de suite  
ou à convenir  
St-Aubin  
Castel 31**

**A LOUER  
Appartement  
de 4,5 pces**  
salle de bains,  
WC séparé,  
cuisine agencée  
habitabile, balcon  
**Loyer: Fr. 1100.-  
+ charges**

Temple-Neuf 4  
Neuchâtel  
032 722 16 16  
[www.muller-et-christe.ch](http://www.muller-et-christe.ch)

## À LOUER

**jouval**  
Régie immobilière Jouval SA

à louer

**A Boudry**  
Rte des Addoz

Dans quartier tranquille avec verdure  
Libre de suite

**3 et 4 pièces  
avec balcon**

Cuisine agencée habitable,  
salle de bains avec baignoire,  
parquet.

Dès Fr. 1030.- + charges

Place de parc extérieure Fr. 45.-

028-611964

Tél. 032 723 08 86 | [www.jouval.ch](http://www.jouval.ch)  
Raffinerie 1 | 2004 Neuchâtel

**NEUCHÂTEL, CENTRE VILLE  
Place de parc**

dans garage, 24h/24 - 7j/7

Fr. 215.-

[ogioimo@vtx.ch](mailto:ogioimo@vtx.ch)

028-612706

**A louer  
Neuchâtel**

**Rue Arnold-Guyot 1**

Immeuble situé dans un quartier  
résidentiel, proche de la verdure et  
à proximité de toutes commodités.

Situation privilégiée et ensoleillée  
bénéficiant d'une vue imprenable  
sur la ville, le lac et les Alpes

à convenir

**Magnifique  
appartement de  
3.5 pièces (196 m<sup>2</sup> env.)  
en attique**

Fr. 3'700.- + Fr. 600.- charges

- Cuisine ouverte entièrement agencée avec vitrocéram, frigo américain, lave-vaisselle et micro-onde
- Salle d'eau en marbre avec une grande baignoire, une douche, WC séparé et dressing
- Salle d'eau avec wc et douche
- Grand salon et coin à manger
- Magnifique terrasse panoramique
- Buanderie privative
- Accès sécurisé direct par l'ascenseur et hall d'entrée personnel
- Peinture et parquet récemment rénovés
- Possibilité de louer une place de stationnement

Tout simplement. Contactez-nous.

**Helvetia Assurances  
Gérance immobilière**

Aline Giovampietro  
Rue du Concert 6, Case postale 2475  
2001 Neuchâtel  
T 058 280 75 80, F 058 280 75 70

Plus d'infos: [www.helvetia.ch/location](http://www.helvetia.ch/location)

128-706741

**helvetia**

## AVIS DIVERS



Mercedes-Benz

## Promotion échange de partenaires.

En échangeant à présent votre ancien utilitaire léger contre un Sprinter neuf, vous découvrirez le partenaire tout simplement parfait. Car il vous offre ses moteurs CDI souples, puissants, sobres et propres. Et vous choisissez avec des systèmes de sécurité d'avant-garde ainsi qu'un confort élevé tous azimuts. Profitez maintenant de notre attrayante proposition. [www.mercedes-benz.ch](http://www.mercedes-benz.ch)

**3100.-**  
de prime de reprise

A l'achat d'un Sprinter neuf, tout fourgon d'un poids total admissible de 3,5 à 5,0 t peut être remis à la valeur Eurotax plus Fr. 3100.- (hors TVA), si ledit fourgon a été immatriculé, par l'acquéreur du nouveau véhicule, au minimum durant 12 mois. Promotion valable jusqu'au 19.1.2009.

L'offre s'applique à tous les fourgons Sprinter hors Sprinter NGT et Sprinter 4x4. Transporter Swiss Integral Top (TSI TOP): gratuité de toutes les réparations jusqu'à 3 ans ou 100 000 km. Maintenance, services antipollution obligatoires et toutes les pièces d'origine nécessaires à cet effet (hors carburant et huiles) offerts jusqu'à 100 000 km ou au maximum durant 10 ans. Selon premier seuil atteint.

Thielle-Wavre: Schweingruber SA, Champ de la Croix 6, Tél. 032 753 88 88.

## OFFRES D'EMPLOI



Suite au départ du titulaire, la Ville de La Chaux-de-Fonds met au concours pour l'Administration des écoles, le poste de:

**Responsable du secteur  
administratif  
comptabilité/personnel à 100%**

**Vos tâches:**

- Gestion de la caisse et du compte courant des écoles;
- Ventilation comptable des paiements, facturations;
- Suivi des différents postes du budget en collaboration avec le responsable du secteur logistique;
- Gestion et suivi des écologies;
- Gestion administrative de l'ensemble du personnel des écoles en collaboration avec le directeur administratif;
- Gestion des remplacements des enseignants;
- Collaboration étroite avec la Comptabilité et le Service des ressources humaines de la Ville.

**Votre profil:**

**Titres:**  
- Maturité commerciale ou titre jugé équivalent.

**Compétences professionnelles:**

- Expérience professionnelle de plusieurs années dans des fonctions comparables;
- Maîtrise des outils informatiques de la bureautique, notamment Excel;
- La connaissance de SAP serait un atout.

**Compétences personnelles:**

- Conscience professionnelle et sens aigu des responsabilités;
- Aisance dans le maniement des chiffres;
- Autonomie, flexibilité et esprit d'initiative;
- Excellentes capacités d'organisation, rigueur et précision;
- Aisance dans les relations humaines;
- Intérêt tout particulier pour les problèmes inhérents à la vie et au fonctionnement des écoles.

**Nous offrons:**

- Un traitement selon la réglementation en usage et les prestations sociales de l'Administration communale de la Ville de La Chaux-de-Fonds.

**Entrée en fonction:** 1<sup>er</sup> décembre 2008 ou date à convenir.

**Renseignements:** Des informations complémentaires peuvent être obtenues auprès de M. Giacomo Laini, directeur administratif des Ecoles, tél. 032 967 63 61.

Tous les postes mis au concours au sein de l'Administration communale sont ouverts indifféremment aux femmes et aux hommes.

Les candidat-e-s sont prié-e-s d'adresser leur lettre de motivation, accompagnée des documents usuels, jusqu'au **28 octobre 2008**, au Service des Ressources humaines, rue de la Serre 23, 2300 La Chaux-de-Fonds.

La Chaux-de-Fonds,  
le 8 octobre 2008.

132-215636/4x4 plus

**Swiss Interim**  
TRAVAIL TEMPORAIRE & FIXE

- Bâtiment  
- Commercial  
- Horlogerie  
- Industrie  
- Médical

**UNE PLACE POUR VOUS!**

Pour notre succursale de **La Chaux-de-Fonds**, nous recherchons un(e) :

**Conseiller(ère) en personnel**  
Secteur industrie / horlogerie

**Exigences:**

- Vous avez une formation de base dans le domaine technique, niveau CFC, idéalement issu du secteur horloger.
- Excellente aptitude pour la négociation, vous êtes au bénéfice d'une expérience réussie dans le conseil en personnel ou dans la vente, et vous avez une bonne connaissance du tissu économique de La Chaux-de-Fonds et région.
- Vous êtes à l'aise avec les outils informatiques usuels.
- Vous savez qu'une constante motivation est la clé de la réussite.
- De très bonne présentation, vous êtes de caractère stable, entreprenant, responsable et recherchez un poste sur le long terme.

**Responsabilités:**

- Vous recherchez du personnel selon les profils souhaités par notre clientèle, vous traitez les dossiers de candidatures et menez les entretiens avec les candidats sélectionnés.
- Vous gérez les fichiers clients, assurez le suivi des dossiers des candidats et tenez à jour la liste des postes vacants.
- Vous aimez les contacts téléphoniques et les visites clientèles, ce qui vous permet de prospecter de nouveaux clients.
- Vos talents en communication et négociation ainsi que votre sympathie naturelle, vous permettent d'entretenir d'excellentes relations avec la clientèle, basées sur la confiance, l'engagement, l'efficacité et le long terme.

Nous offrons un salaire attractif + commissions, ainsi que le 2<sup>ème</sup> pilier payé au 2/3 par l'employeur et un congé paternité de deux semaines.

Votre candidature complète (CV, certificats, diplômes, lettre de motivation et photo) est à faire parvenir à Monsieur Yago Baccenetti, par mail à [yago.baccenetti@swissinterim.ch](mailto:yago.baccenetti@swissinterim.ch)

Nous sommes impatients de faire votre connaissance et nous réjouissons de vous intégrer à notre équipe !

Lausanne 021 342 50 00 Yverdon-les-Bains 024 424 88 88 Fribourg 026 309 25 25 La Chaux-de-Fonds 032 910 54 00

VILLE DE LA CHAUX-DE-FONDS





## Barack Obama propose une nouvelle palette de mesures pour lutter contre la crise financière

Le candidat démocrate à la Maison-Blanche, Barack Obama, a dévoilé hier de nouvelles propositions économiques pour faire face à la crise. Elles comprennent notamment des réductions d'impôt pour les créations d'emplois et l'instauration d'un moratoire de 90 jours sur les saisies immobilières lorsque les propriétaires habitent dans leur logement et qu'ils s'emploient à trouver les moyens de rembourser leurs emprunts. /ats

### REBOND

# Le plan de sauvetage global dope les places boursières

Les pays de la zone euro ont mobilisé hier des centaines de milliards d'euros pour contrer la crise financière. Ils ont ainsi redonné espoir aux Bourses mondiales qui connaissaient un vif rebond après une semaine calamiteuse.

Les 15 pays ont commencé à mettre en musique l'arsenal de mesures coordonnées annoncé dimanche à l'issue d'un sommet de l'Eurogroupe. Le président américain George Bush a de son côté promis hier de nouvelles mesures pour apaiser les «troubles des marchés financiers».

Suivant l'exemple de la Grande-Bretagne, les 15 pays de la zone euro sont tombés d'accord pour éviter à tout prix les faillites bancaires en entrant dans le capital des banques et pour apporter une garantie d'Etat aux prêts interbancaires afin de débloquer le financement de l'économie.

L'Allemagne, première économie européenne, a ainsi annoncé un plan d'aide au secteur bancaire qui chiffre à 480 milliards d'euros, dont 80 milliards pour recapitaliser des établissements en difficulté et 400 milliards pour garantir les échanges interbancaires. La France a décidé d'apporter une garantie «payante» des prêts interbancaires jusqu'à 320 milliards d'euros et de consacrer jusqu'à 40 milliards à la recapitalisation des banques en difficulté. Le gouvernement espa-



**MINES RÉJOUIES** Les courtiers de Francfort respiraient le bonheur hier. Cette vague d'euphorie a gagné le système financier mondial. (KEYSTONE)

gnol a annoncé pour sa part qu'il allait garantir les prêts interbancaires jusqu'à 100 milliards d'euros pour 2008.

Après la pire semaine de leur histoire, les Bourses européennes se sont reprises: Londres gagnait 4,5%, Paris 6,6% et Francfort 8,4%. La Bourse de New York a fini, elle, sur un rebond spectaculaire. Le Dow Jones a gagné 11,5%, soit une hausse historique de 972,02 points en une séance, et le Nasdaq 11,22%. En Suisse, l'indice SMI s'est envolé (lire ci-dessous).

Les marchés asiatiques ont également repris du poil de la bête hier: Hong Kong a gagné

10,2%, Shanghai 3,65%, Sydney 5,55% et Séoul 3,79%. Tokyo était fermé pour cause de jour férié. Devant ce regain d'espoir, les taux à trois mois sur le marché interbancaire, dont le blocage est au cœur de la crise, se détendaient hier, signe que les établissements financiers étaient moins réticents à se prêter de l'argent.

Les mesures européennes font écho au plan Paulson de 700 milliards de dollars, adopté début octobre par les Etats-Unis, et concrétisent les engagements pris vendredi soir par les sept grands pays riches (G7) à Washington.

Le Trésor américain a ainsi annoncé qu'il était en train de «mettre sur pied un programme d'achat d'actions dans une large gamme d'institutions financières». Selon la chaîne d'informations financières CNBC, Washington prépare en outre un plan de garantie interbancaire, à l'image de celui mis en place en Europe.

Quant au gouvernement britannique, il a brisé le tabou des nationalisations bancaires en annonçant qu'il investirait jusqu'à 37 milliards de livres dans trois des plus grandes banques du pays, RBS, HBOS

et Lloyds TSB, provoquant leur nationalisation de fait. Au terme d'opérations de refinancement massives, le gouvernement pourrait détenir jusqu'à 60% du capital de la Royal Bank of Scotland (RBS), et jusqu'à 43,5% au sein du groupe constitué par la fusion de Lloyds TSB et HBOS.

La Banque centrale européenne (BCE) a annoncé une action de plusieurs instituts d'émission - BCE, Banque d'Angleterre et BNS, auxquelles pourrait s'associer la Banque du Japon - pour alimenter les marchés en dollars pour des montants illimités. /ats-afp

### En bref

#### ■ MORGAN STANLEY

##### Le salut vient du pays du Soleil levant

L'avenir de Morgan Stanley, une des dernières grandes banques d'affaires indépendantes de Wall Street, s'est éclairci hier. La japonaise Mitsubishi UFJ entre définitivement dans son capital, non sans avoir assuré ses arrières avec des conditions renégociées. Sans changement par rapport à l'annonce faite fin septembre, Mitsubishi UFJ Financial Group (MUFJ), l'une des plus grosses banques du monde en termes d'actifs, acquiert 21% de Morgan Stanley pour 9 milliards de dollars. /ats

#### ■ THURGOVIE

##### Un ex-chef des finances sous enquête pénale

Les autorités thurgoviennes ont ouvert une enquête pénale contre l'ex-chef des finances des Forces motrices thurgoviennes. L'entreprise a perdu près de 28 millions de francs dans la faillite de Lehman Brothers. L'ancien cadre est en détention depuis la fin de la semaine passée. Il avait été licencié sitôt la perte annoncée. Il avait investi la somme perdue dans des produits structurés de la banque américaine en faillite. /ats

#### ■ PLAN DE SAUVETAGE

##### La Suisse applaudit, les banquiers rassurent

Les aides apportées au secteur financier par le G7 et les pays européens sont saluées en Suisse. Mais si le Conseil fédéral dit préparer ses propres mesures, l'Association suisse des banquiers (ASB) estime une telle aide inutile pour l'heure côté helvétique. «Il n'y a pas de nécessité à lancer un plan de sauvetage fédéral», a souligné hier le porte-parole de l'ASB, Thomas Sutter. Selon lui, l'économie suisse est solide et en meilleure santé que dans les pays de l'Union européenne touchés par la crise financière. /ats

## La Bourse suisse baigne dans l'euphorie

Comme les principales autres places financières mondiales, la Bourse suisse (photo Keystone) s'est envolée hier après l'annonce des mesures étatiques contre la crise financière. Son indice Swiss Market Index (SMI) a gagné 11,39% ou 609,1 points, à 5956,32 points. Cette hausse est la plus forte en une seule séance depuis l'introduction, il y a 20 ans, du SMI, qui regroupe actuellement 20 titres vedettes. L'indice Swiss Leader Index (SLI /30 titres dont ceux du SMI) a gagné 10,61% à 867,12 points, et l'indice élargi Swiss Performance Index (SPI) 10,58% à 4961,89 points.

Les bancaires se sont placées tout en haut du tableau: le Credit Suisse a regagné 27,9% à 43fr.82, peu impressionné par les articles négatifs parus dans la presse du week-end et qui parlent de correctifs de plusieurs milliards. Les actions ont profité d'une étude de Morgan Stanley qui a défendu les valeurs de la grande banque suisse. UBS a, elle, repris 12,45% à 19fr.10 et Julius Bär 16,2% à 49fr.80. Mais cette dernière avait fondu de plus de 40% la semaine passée, ce qui relativise quelque peu l'euphorie.

Après cinq journées de faiblesse et une chute



douloureuse, la reprise technique a donc été très forte. Les mesures annoncées partout dans le monde paraissent enfin porter leurs fruits, a souligné un courtier, faisant notamment allusion au plan de sauvetage européen des banques.

Mais les observateurs freinent l'euphorie ambiante: il faudra encore que la reprise se montre durable. Les perspectives conjoncturelles défavorables plaident en effet contre une hausse de longue durée des cours. Incertitude et volatilité n'ont pas disparu d'un coup, font-ils valoir. /ats

### En bref

#### ■ BIÉLORUSSIE

##### L'Union européenne desserre son étou

L'Union européenne (UE) a décidé hier de suspendre pour six mois les interdictions de visa qui frappent 36 des 41 responsables biélorusses figurant actuellement sur une liste de sanctions européennes. Le président Loukachenko est ainsi à nouveau autorisé à voyager au sein de l'UE. Cette dernière a mis en avant «certaines améliorations» dans le comportement des autorités locales, qui ont notamment libéré les derniers prisonniers politiques internationalement reconnus. /ats

#### ■ CORÉE DU NORD

##### Séoul se dit prêt à faire un geste

La Corée du Sud a annoncé hier qu'elle envisageait une reprise de son aide à sa voisine communiste, après que cette dernière a annoncé la reprise du démantèlement de ses installations nucléaires. Pyongyang aurait même rouvert sa centrale nucléaire de Yongbyon aux inspecteurs de l'Agence internationale de l'énergie atomique. /ats

#### ■ ÉTATS-UNIS

##### L'humour ambigu de John McCain

Le candidat républicain à la Maison-Blanche, John McCain, a lancé une nouvelle fois des appels au respect de son rival Barack Obama, dimanche dans l'Etat de Virginie. «Je respecte le sénateur Obama. Nous mènerons une campagne respectueuse et nous ferons en sorte que tout le monde en fasse de même.» Mais le héros du Vietnam a aussi dit en parlant de son adversaire qu'il allait fouetter son «vous savez quoi» lors du prochain débat TV (ré: prévu demain), ce qui a provoqué les rires de l'assistance. /ats

#### ■ ISRAËL

##### Kadima et travaillistes se seraient entendus



Le parti Kadima, au pouvoir en Israël, et le Parti travailliste ont conclu hier un accord de principe en vue de la formation d'un gouvernement de coalition, a annoncé la radio publique. Ce nouveau cabinet serait dirigé par Tzipi Livni (photo Keystone), la cheffe de la diplomatie, qui a succédé à Ehoud Olmert à la tête de Kadima. /ats

#### ■ ZIMBABWE

##### Le président Mugabe refait des siennes

L'ex-chef de l'Etat sud-africain Thabo Mbeki, médiateur au Zimbabwe, a entamé hier une mission à Harare pour sauver l'accord de partage du pouvoir. Cette entente est menacée après l'attribution, par le président Mugabe, des ministères clés du futur gouvernement à des membres de son parti. L'Union européenne a condamné cette «décision unilatérale». /ats

#### ■ GRANDE-BRETAGNE

##### La législation antiterroriste échoue

La chambre des Lords a rejeté hier un projet de gouvernement travailliste visant à renforcer la législation antiterroriste. Elle affirme ainsi son hostilité à la prolongation de la détention préventive sans inculpation jusqu'à six semaines. /ats

L'EXPRESS arc L'Impartial arc  
présentent

# 16 FETE DU CINEMA

## NEUCHÂTEL LA CHAUX-DE-FONDS

### 17-18-19 OCTOBRE 2008

# TOUS LES BILLETS A 10.-

www.lafeteducine.ch

BCN cinepel sa | neuchâtel la chaux-de-fonds RTN

028-612510  
**Centre de l'Île**  
Areuse-Boudry  
Route du Vignoble 25  
2017 Boudry

Cherche tout de suite  
ou pour date à convenir

### un cuisinier

avec CFC

Tél. 032 842 22 44

Le Dicastère de l'instruction publique, des affaires sociales et de l'intégration de la Ville de La Chaux-de-Fonds met au concours, pour sa crèche communale «Beau-Temps», des postes d'

### Educateurs/trices de la petite enfance ou Assistant-e-s socio-éducatifs/ves

(50 à 100%)

### AVIS DIVERS

**Incroyable super offre**  
sur lave-linge, sèche-linge, cuisinière, etc.

**Et jusqu'à 40% sur frigos**  
Congélateurs de grandes marques

Livraison, installation gratuites

**ELECTRO-SERVICE**  
P.-A. VAUCHER - Tél. 032 855 13 33

**Vos tâches:**

- Gérer un groupe d'enfants;
- Assurer le suivi des enfants en collaboration avec l'équipe;
- Permettre l'épanouissement physique, psychologique et affectif des enfants confiés.

**Votre profil:**

**Compétences professionnelles:**

- Diplôme d'éducateur/trice de la petite enfance, assistant-e socio-éducatif/ve ou titre jugé équivalent.

**Compétences personnelles:**

- Aptitude à travailler en équipe;
- Disponibilité, flexibilité;
- Dynamisme et créativité;
- Motivation et enthousiasme.

**Entrée en fonction:** 1.2 poste tout de suite ou à convenir.  
1 poste dès le 01.01.2009.

**Initiative Cannabis? = NON!**

Cannabis ≠ chanvre suisse  
Chanvre suisse ≠ cannabis

www.asac.ch

### Educateur/trice assistant-e (non diplômé-e) à 80%

**Vos tâches:**

- Assister les éducateurs/trices dans la gestion des groupes d'enfants;
- Participer à diverses tâches d'intendance;
- Collaborer à l'épanouissement physique, psychologique et affectif des enfants confiés.

**Votre profil:**

**Compétences professionnelles:**

- Disposition marquée à travailler avec les jeunes enfants;
- Intérêt à collaborer avec les éducateurs/trices dans la prise en charge des enfants;
- Aptitude à assumer diverses tâches ménagères et d'intendance.

**Compétences personnelles:**

- Aptitude à travailler en équipe;
- Disponibilité, flexibilité;
- Motivation et enthousiasme.

**Entrée en fonction:** dès le 1er janvier 2009.

**Pour tous les postes:**

**Nous offrons:**

- Une activité variée dans un cadre de travail agréable et ambitieux en plein développement;
- Un traitement selon la réglementation en usage et les prestations sociales de l'Administration communale de la Ville de La Chaux-de-Fonds.

**Renseignements:** Des informations complémentaires peuvent être obtenues auprès de Mme Solange Mantegani, Directrice de la Crèche Beau-Temps, tél. 032 967 87 77.

Tous les postes mis au concours au sein de l'Administration communale sont ouverts indifféremment aux femmes et aux hommes.

Les candidat-e-s sont prié-e-s d'adresser leur lettre de motivation, accompagnée des documents usuels, jusqu'au **28 octobre 2008**, au Service des Ressources humaines, rue de la Serre 23, 2300 La Chaux-de-Fonds.

La Chaux-de-Fonds, le 10 octobre 2008.

# Votre contribution à un monde plus juste.

**CARITAS** Schweiz Suisse Svizzera Svizra

Photo: Florian Kopp - spinas | gemperle

TEWO

Vietnam: des terres peu fertiles et des inondations frappent durement le nord du pays. Comme dans beaucoup de régions du monde, les petits paysans sont si pauvres qu'ils peinent à nourrir leur famille. Grâce à Caritas, qui leur a appris de nouvelles techniques de culture et les aide avec des formations agricoles, ils ont maintenant deux récoltes assurées par an - et connaissent une vie sans faim. Avec 100 francs, vous payez les semences de riz de 20 familles vietnamiennes. Et vous rendez le monde un peu plus juste. www.caritas.ch. Compte de dons: 60-7000-4

## insérer online.

Passer des annonces 24 heures sur 24: rapide, simple et efficace.

www.publicitas.ch

PUBLICITAS

VILLE DE LA CHAUX-DE-FONDS

132-215662/4x4 plus

Indices		SMI		SPI	
↑ SLI	867.1 +10.61%	5956.3 +11.39%	4961.8 +10.57%	↑ Dow Jones	9387.6 +11.08%
↑ Nasdaq Comp.	1844.2 +11.80%	↑ DJ Euro Stoxx 50	2688.3 +11.00%	↑ CAC 40	3531.5 +11.17%
↑ DAX 30	5062.4 +11.40%	↑ FTSE 100	4256.9 +8.26%	↓ Nikkei 225	8276.4 -9.62%

Plus fortes hausses		Plus fortes baisses	
Glb Nat Resources	+39.5%	Canon N	-14.2%
New Venturetec P	+36.3%	Lsne-Duchy N	-11.2%
Temenos N	+30.4%	Edipresse P	-11.1%
CS Group N	+27.9%	Also Hold N	-10.6%
Oridion Sys N	+22.8%	Swiss Small Cap	-10.1%
Esmertec N	+22.4%	Speedel Hold N	-8.4%

Change	Devises		Billets		
	achat	vente	achat	vente	avec CHF 1-j'achète
Euro (1)	1.5181	1.5559	1.52	1.58	0.63 EUR
Dollar US (1)	1.1184	1.1444	1.1035	1.1715	0.85 USD
Livre sterling (1)	1.9473	1.9935	1.87	2.03	0.49 GBP
Dollar canadien (1)	0.9684	0.9928	0.9375	1.0175	0.98 CAD
Yens (100)	1.1099	1.1355	1.082	1.1775	84.92 JPY
Cour. suédoises (100)	15.6684	16.052	15.4	17.0	5.88 SEK

## PRIX NOBEL

### Un anti-Bush honoré

Le prix Nobel d'économie a été attribué hier à l'Américain Paul Krugman, 55 ans. Economiste spécialiste des échanges commerciaux, il est aussi un éditorialiste au vitriol contre l'administration Bush.

Ses analyses, très largement diffusées depuis la fin des années 1970, ont permis de mieux comprendre la mondialisation de l'économie, la mobilité de la production, de la main-d'œuvre et des capitaux à travers une nouvelle approche conjuguée de l'étude économique et de la géographie.

Né le 28 février 1953 à Long Island dans l'Etat de New York, Paul Krugman enseigne actuellement à l'Université de Princeton et tient depuis 2000 une tribune dans le «New York Times». Il est connu pour ses critiques virulentes contre la politique économique du président George Bush. /ats-afp

# UN REGARD ÉTHIQUE

## «Ce qui se passe avec la crise financière est scandaleux!»

**La crise financière n'en finit pas de susciter angoisse et interrogations. L'avis d'Ulrich Thielemann, vice directeur de l'Institut pour l'éthique de l'économie de l'Université de Saint-Gall.**

**JEAN-MICHEL BERTHOUD**

**Partagez-vous la colère de la population face à cette crise?**

Je ne vois pas comment on pourrait ne pas la partager. Ce qui se passe est scandaleux. Le marché des capitaux a gagné une puissance énorme dans les dernières décennies et conduit à des injustices flagrantes. Et maintenant, ce sont les citoyens qui doivent essuyer les pertes. Je le répète, c'est scandaleux.

**Les gens craignent pour leurs retraites. Est-ce justifié?**

Je ne peux pas vous le dire. Je ne suis pas un expert des marchés financiers. En tant qu'éthicien de l'économie, je m'occupe plutôt des façons de penser. Mais cette crise confirme les craintes que l'on pouvait avoir quant au financement d'une part substantielle

de la prévoyance vieillesse par le marché des capitaux. Les risques sont énormes.

**Avez-vous vos propres recettes pour sortir du marasme?**

Une partie du problème vient des bonus. Lorsqu'une banque peut vendre à une autre banque, ou à un investisseur, des «déchets toxiques» financiers et que les deux parties touchent un confortable bonus, il y a réellement un problème. Et il faut mettre fin à ces pratiques. Pour cela, il faut des réglementations.

Il faudrait aussi limiter strictement les indemnités versées aux collaborateurs ou aux managers en fonction des résultats. Ainsi, chacun pourrait à nouveau se concentrer sur la qualité objective des opérations auxquelles il travaille au lieu de laisser parler sa seule cupidité et de courir derrière le prochain bonus. Des telles mesures devraient être coordonnées globalement. Nous vivons dans une économie globale et nous avons besoin de solutions globales.

A mon avis, la cause la plus profonde de cette crise est la



**NÉGOCIATIONS** «Il nous faut des banquiers moins vaniteux que ceux d'aujourd'hui», estime l'éthicien de l'économie Ulrich Thielemann. (KEYSTONE)

crédulité des marchés: plus on est gourmand, mieux cela vaut pour tous. Mais bien sûr, tout cela est faux. Et le monde politique a capitulé, il n'a pas joué son rôle de régulateur du monde de la finance. Dieu merci, nous sommes maintenant arrivés dans une période où cette crédulité éclate, comme la bulle hypothécaire. La voie est donc libre pour des solutions qui favoriseraient le bien-être de tous, comme l'éco-

nomie de marché était censée le faire initialement. Les experts, qui comprennent mieux que moi la mécanique des marchés financiers – du moins, je l'espère... –, devraient se débarrasser de cette crédulité et chercher des solutions qui soient justes pour tous.

**Croyez-vous vraiment que les banquiers sont capables de tirer la leçon de la crise?**

Oui, à condition d'avoir les

bonnes personnes: des managers qui savent ce qu'intégrité signifie et pourquoi elle est indispensable. Des gens qui ne courent pas après la carotte du bonus et des banquiers moins vaniteux que ceux d'aujourd'hui. Ce qui arrive aujourd'hui n'est d'autre que la mise en œuvre de ce que l'on trouve dans les manuels: la maximisation des gains. Sauf que les livres ne parlent pas d'avidité, mais de «rationalité».

Donc, si on ne cherche pas à faire le plus d'argent possible, on est manifestement irrationnel... Il faut changer tout cela. En commençant par la formation de base et la formation universitaire. C'est un changement en profondeur, parce qu'il s'agit des bases des doctrines économiques que l'on inculque aux futurs banquiers avant de les lâcher dans la pratique.

C'est donc une tâche de longue haleine. Mais c'est le prix à payer pour que le système fonctionne. /JMB

Cet article est repris du site [swissinfo.ch](http://swissinfo.ch)

# LA BOURSE

Source: THOMSON REUTERS | Sponsor: SWX SWISS EXCHANGE

**Cours sans garantie**

P = action au porteur  
N = action nominative  
BJ = bon de jouissance  
d = cours demandé  
o = cours offert

---

**Marché suisse (cours en CHF)**

SMI	13/10	préc.	haut	bas
ABB Ltd N	18.70	15.81	36.12	15.15
Acltelon N	52.45	51.55	74.40	45.00
Adecco N	43.12	39.48	75.95	39.22
Baloise N	62.75	59.50	124.50	54.00
CS Group N	43.82	34.26	81.75	39.90
Holcim N	72.30	67.40	134.40	67.25
Julius Baer N	49.80	42.86	102.40	39.50
Nestlé N	42.68	39.46	55.35	38.02
Nobel Biocare N	23.56	21.38	68.68	17.52
Novartis N	53.70	48.10	66.25	45.62
Richtemont P	43.26	39.60	83.00	38.00
Roche B.J.	162.40	148.20	219.10	140.10
Swatch Group P	192.50	170.00	388.75	160.10
Swiss Life N	132.00	124.00	308.30	121.00
Swiss Re N	45.80	37.66	110.10	35.80
Swisscom N	314.50	299.50	446.11	292.00
Syngenta N	198.50	181.00	349.25	171.00
Synthens N	138.60	128.30	157.90	125.00
UBS N	19.10	17.00	60.83	15.18
Zurich FS N	224.50	208.90	366.75	198.10

**AUTRES VALEURS**

13/10	préc.	haut	bas	
Charles Voegelé P	37.50	33.45	103.76	33.45
Cicor Tech N	38.00	37.00	88.00	36.00
Cie Fin. Trad. P.	115.00	111.50	225.60	106.00
Clariant N	8.79	7.96	15.35	6.95
Edipresse N	52.00d	63.00	96.00	57.00
EFG Intl N	25.55	24.95	58.95	23.70
EMS Chemie N	120.00	112.90	166.74	101.00
Galencia N	260.00	260.00	417.00	254.00
Gabarrut N	352.00	350.00	625.00	289.00
Gabarrut N	132.50	120.00	180.00	112.50
Genolier SMN N	22.00	21.00	28.95	16.00
Georg Fischer N	295.00	250.00	836.27	250.00
Givaudan N	791.50	757.50	1188.00	710.00
Golay P	2195.00	2084.00	2570.00	1761.00
Gurit P	710.00	699.50	1490.00	679.50
Helvetia N	207.50	176.90	424.02	160.30
Implenia N	31.60	31.00	37.27	27.60
Küdelki P	12.00	11.20	35.60	10.80
Kühne & Nagel N	68.30	61.70	126.90	60.00
Kuoni N	408.00	390.25	630.00	368.25
Lam Holding N	232.50	220.00	369.26	216.30
LD Holding N	1145.00	1290.00	1340.00	1113.00
Logitech N	21.80	20.00	42.40	19.23
Lonza N	119.90	113.70	158.40	107.60
Métrax Services N	133.00	133.00	204.00	120.00
Meyer Burger N	178.10	159.40	424.50	146.00
Mikron N	7.25	7.10	16.00	6.75
Micronas N	4.60	4.16	18.70	4.00
Nationale Ass. N	574.50	540.00	897.91	525.00
OC Derlikon N	148.60	129.80	673.50	128.50
Panalpina N	67.25	64.35	226.60	57.40
Petropilus N	34.40	31.00	107.54	27.66
PSP N	59.00	57.40	70.75	52.51
PubliGroupe N	152.10	135.00	411.75	130.50
Rieter N	283.50	255.00	675.00	255.00
Romande Energie N	2125.00	2000.00	2960.00	1674.00
Schindler N	59.00	52.30	87.10	50.20
Schweitzer P	403.25	400.00	445.00	275.00
SGS N	1183.00	1149.00	1607.00	1076.00
Sonova N	56.00	53.90	130.70	52.00
Spirit Avert P	6.50d	8.25	13.00	6.50
Straumann N	250.25	248.70	357.75	217.50
Sulzer N	86.50	76.50	192.40	75.05
Swatch Group N	35.00	30.90	75.35	30.00
Swissmetal P	13.90	12.50	27.80	12.50
Swissquote N	32.50	29.00	78.35	25.00
Tecan N	52.95	47.00	78.31	46.15
Temenos N	14.35	11.00	36.75	11.00
Tornos Holding N	6.78	6.95	22.26	6.20
Valora N	198.00	188.00	295.00	179.00
Vaudoise Ass. N	173.00	164.00	200.00	150.10
Vetropack P	1698.00	1550.00	2710.00	1520.00

**Taux de référence (en %)**

	dernier	préc.
Rdt oblig. CH 10 ans	2.94	2.75
Rdt oblig. US 30 ans	4.12	4.14
Rdt oblig. All 10 ans	4.07	3.99
Rdt oblig. GB 10 ans	4.66	4.49
Rdt oblig. JP 10 ans	1.54	1.54

---

**Matières premières**

	dernier	précédent
Prix du brut (NYME \$ par baril)	81.40	77.70
Huile de chauffage par 100 litres (prix indicatif 3000 à 6000 litres)	103.60	103.40

**LA GESTION DE FORTUNE**  
MÉRITER VOTRE CONFIANCE  
BCN  
Plus forts ensemble  
[www.bcn.ch](http://www.bcn.ch)

---

**Métaux précieux**

	OR	ARGENT	PLATINE
Once/USD	829.9	834.9	10.59
Kg/CHF	30196	30496	383.3
Vreneli 20-	172	191	-

**Convention horlogère (source: Metalor)**

	achat	vente
Plage Or	31400.00	0.00
Base Argent	227.50	0.00

**Marchés européens (cours en EUR)**

	13/10	préc.	haut	bas
Akzo-Nobel	29.43	28.00	61.28	26.51
Alcatel-Lucent	1.94	1.70	7.17	1.96
Allianz	82.02	69.88	164.93	64.98
Axa	19.53	17.16	32.28	16.08
Carrefour	26.67	25.32	54.20	26.79
Daimler	26.68	22.31	78.69	21.01
Danone	43.96	41.92	64.00	40.53
Deutsche Bank	35.61	31.30	95.58	30.20
Deutsche Telekom	10.23	8.96	15.86	8.90
E.ON AG	30.19	25.73	51.34	24.02
Ericsson LM (en SEK)	47.20	45.00	83.70	40.60
France Telecom	18.99	16.93	27.33	17.08
Heineken	26.20	23.80	48.98	23.37

---

**Marchés nord-américains (cours en USD)**

	13/10	préc.	haut	bas
3M Company	59.62	54.26	95.03	50.01
Altria Group	19.97	17.16	24.55	16.26
Am. Express Co	27.30	23.15	63.50	20.50
AT & T	26.07	22.42	42.79	20.90
Baxter Intl Inc	60.84	56.10	71.15	51.35
Boeing	47.08	41.80	98.70	40.00
Caterpillar Inc	49.48	43.13	85.96	40.00
Chertron	69.89	57.83	104.62	55.50
Citigroup Inc	15.94	14.11	47.45	12.00
Coca-Cola Co	47.26	41.50	65.59	40.29
Dell Computer	15.20	13.29	30.75	12.47
Du Pont Co	37.23	33.40	52.34	30.81
Exxon Mobil	73.08	62.36	96.12	56.51

**Fonds/Fondation de placement SWISSCANTO (Banques Cantonales)**

	dernier	% 1.10.08
Cont. Equity Asia	57.45	43.4
Cont. Eq. Europe	88.05	45.7
Cont. Eq. N-Amér.	153.30	40.0
Cont. Eq. Tiger	56.60	49.5
Cont. Eq. Austria	92.50	59.1
Cont. Eq. Euroland	81.90	46.7
Cont. Eq. GB	125.40	38.4
Cont. Eq. Japan	4407.00	43.3
Switzerland	220.65	35.5
S&M&M. Caps Eur.	89.38	46.7
S&M&M. Caps NAm.	86.61	44.2
S&M&M. Caps Jap.	10819.00	37.3
S&M&M. Caps Sw.	281.25	36.2
Eq. Value Switzer.	102.50	33.5
Sector Commun.	131.61	41.0
Sector Energy	437.76	43.6
Sector Health Care	297.87	23.9
Sector Technology	105.24	38.9
Eq. Top Div Europe	69.55	44.2
MM Fund AUD	204.09	47.2
Eq. Intl Priv Equity	107.25	42.6
Emerging Markets	130.05	55.1
Gold	605.25	44.2
Eq. Intl B	67.26	42.2
Eq. Sel N-América B	76.19	35.8
Eq. Sel Europe B	63.74	45.5

	13/10	préc.	haut	bas
L'Oréal	68.00	59.26	99.97	60.62
Lufthansa	12.20	11.20	21.91	10.51
L.V.M.H	58.18	51.53	89.36	50.33
Nokia	12.02	11.65	26.49	10.75
Royal Dutch Shell A	18.17	16.56	30.74	16.25
Sanofi-Aventis	41.01	37.92	66.90	40.58
Siemens	52.68	45.31</		

## Adresses RÉGION

- **Information sociale**  
Permanence téléphonique de l'Association neuchâteloise des institutions de l'action sociale, 0800 123 456. Lu-ve 14-17h
- **Alcoolisme**  
La Croix-Bleue, 032 725 02 17  
SOS Alcool 24h/24, 0848 805 005
- **ANAAP (psychiatrie)**  
Association neuchâteloise d'accueil et d'action psychiatrique. Perm. psycho-sociale après-midi: «Le Délic» Neuchâtel, Plan 19; «Le Nouvel Horizon», Beau-Site 29, La Chaux-de-Fonds. Groupes d'entraides, groupe des proches, 032 721 10 93
- **ANPCD (drogue)**  
Association neuchâteloise de personnes concernées par les problèmes liés à la drogue, rue Louis-Favre 27, 2017 Boudry. (1) Permanences téléphoniques: Neuchâtel, 079/446 24 87, La Chaux-de-Fonds 913 60 81. (2) Permanences famille et entretiens privés: rue Louis-Favre 27, Boudry, 2e et 4e lundi du mois de 14h à 16h. (3) Soirées d'écoute: rue Louis-Favre 27, Boudry, 1er et 3e mercredi du mois dès 19h
- **ANPP (psychologie)**  
Association neuchâteloise des psychologues et psychologues-psychothérapeutes: 032 767 93 03. E-mail: info@anpp.ch
- **Asioica**  
Neuchâtel. Information et défense des locataires. Consultations sur rdv, répondeur, 724 54 24, fax 724 37 26
- **Aspedah**  
Parents d'enfants hyperactifs et/ou avec déficit d'attention. Lu 9h-12h. Je 14h-16h. Tél. 021 703 24 20
- **Association Alzheimer**  
032 729 30 59; tij 8-11h30/14-16h30, sauf ve am. Groupes de contact: Neuchâtel 032 729 30 59, LCF 032 913 34 23. Lieux rencontre: NE 032 721 28 05, LCF 032 913 34 23 le matin. Présence domicile: NE 032 842 20 14, LCF 032 913 90 39. Séminaires: 032 729 30 59. Groupe d'entraide pour jeunes proches: 024 426 20 00
- **Association lecture et compagnie**  
Nos lecteurs/trices bénévoles se rendent à domicile ou en institution. Case postale, 2035 Corcelles. 032 731 70 41 ou 032 842 68 01
- **Assoc. suisse maladie de Parkinson**  
Groupe neuchâtelois. 3e jeudi tous les 2 mois. 032 753 10 61. Parkinson: ligne gratuite 0800 80 30 20 ouverte chaque 3e mercredi du mois de 17h à 19h
- **Autorité de conciliation**  
En matière de santé. Difficultés entre patients et soignants, c/o Hôtel judiciaire, CP 2284, 2302 La Chaux-de-Fonds. Demandes à adresser par écrit
- **Cancer**  
Ligue neuchâteloise contre le cancer: permanence lu-ve 8h-11h30 ou sur rendez-vous, 032 721 23 25. Vivre comme avant, cancer du sein: d'anciennes opérées à votre écoute, visite sur demande, 032 721 23 25/032 751 18 13/032 724 32 19
- **Cartons du cœur**  
Littoral et VDR 032 731 48 38, Montagnes 032 964 17 27, VDT 032 861 30 30
- **Centre psycho-social neuchâtelois**  
La Chaux-de-Fonds, consultations, rue Sophie-Mairet 29, tél. 032 967 20 61, lu-ve 8h-12h,

## Adresses NEUCHÂTEL

- **Accompagnement**  
des personnes en fin de vie. Service bénévole: 079 483 73 93
- **Accueil familial de jour**  
District de Neuchâtel et de Boudry, Tivoli 28, CP 26, Neuchâtel, 032 717 74 56, permanence tél. lu 8h-11h30/14h-17h, ma 14h-17h, je 8h-11h30
- **ADCN (chômage)**  
Association pour la défense des chômeurs de Neuchâtel. Maison des Associations, rue Louis-Favre 1, tél. et fax 032 725 99 89
- **Entraide ADRA**  
Fbg. de l'Hôpital 39. Vestiaire: ma 13h30-17h30. Repas de midi, ma/je, du 23.1 au 5.4.07. tél. 032 751 31 62
- **Alcoolisme**  
CENEA (Centre neuchâtelois d'alcoologie) 032 889 62 10. Alcoologiques anonymes: 0848 848 846. SOS Alcoolisme: 0848 805 005
- **Al-Anon**  
Aide aux familles d'alcooliques: 0848 848 833, (24h/24h)
- **Apen**  
Assoc. des parents d'élèves de la ville de Neuchâtel. CP 1625, 2000 Neuchâtel. apen@bluemail.ch
- **Avivo**  
Association de défense et de détente des retraités et préretraités. Louis-Favre 1, tél. répondeur 032 725 78 60. Permanence hebdomadaire: mardi de 9h à 11h.
- **Basta**  
Bureau d'aide pour Auteurs-e-s de violences. 032 863 30 60, association.basta@gmail.com
- **Boutique d'information sociale**  
Rue St-Maurice 4, lu-ve 9h30-11h30/14h-16h. Tél. 032 717 74 12
- **Caritas Neuchâtel**  
Service social et administration. Vieux-Châtel 4, Neuchâtel. 032 886 80 70
- **Centre de consultations Lavi**  
Aide aux victimes d'infractions, rue J.-L. Pourtaès 1, 032 889 66 49 ou La main tendue (143) ou la police (117)
- **Centre d'orthophonie**  
Rue St-Maurice 4. Le centre répond du lu au ve 8h30 à 11h30 et de 14h à 17h au 032 717 78 20
- **Nomad**  
Aide et soins à domicile. Neuchâtel et environs. Passage M.-de-Meuron 6. 032 886 85 00
- **Centre social protestant**  
Parcs 11, lu-ve, 032 722 19 60
- **Consultations conjugales**  
032 886 80 10
- **Consultations juridiques**  
Ordre des avocats, Beaux-Arts 11, me 16-19h, sans rendez-vous
- **La Courte échelle**  
Lieu d'accueil enfants-parents, Fausse-Brayes 3, Lu, ma 14h30-17h30; me, je 9h-11h30. Tél. 032 724 45 15
- **Croix-Rouge Suisse**  
Transport pour malades: 032 886 886 0. Garde de malades à domicile: 032 886 886 3. Garde d'enfants malades à domicile: 032 886 886 5. Consultations pour nourrissons et futurs parents:

- 14h-18h; sa 8h-12h; di médecin de service et hôpital. Neuchâtel, rue Verger-Rond, tél. 032 722 12 21
- **Centre de Stomatologie**  
La Comète, Pont 25, La Chaux-de-Fonds. 032 886 82 50.  
stomatologie.administration@ne.ch
- **Centrevue**  
Interventions sociales et réadapt. pour personnes handicapées de la vue, rue de Corcelles 3, 2034 Peseux, 032 731 46 56 sur rdv. Expos articles le ma de 14 à 17h
- **Chambre immobilière neuchâteloise**  
Association de défense des propriétaires, sur rendez-vous, 729 99 90, fbg du Lac 2, Neuchâtel
- **Croix-Bleue**  
032 725 02 17
- **Insieme Neuchâtel**  
Association de parents de personnes mentalement handicapées. Av. Léopold-Robert 128, La Chaux-de-Fonds, 032 926 85 60, permanence: je 14h15 à 17h15, me 14h30 à 18h30
- **Job Service**  
Serv. public gratuit, spécialisé dans l'insertion professionnelle des jeunes. Quai Philippe-Godet 18, 2000 Neuchâtel, 032 725 35 55
- **La Leche League**  
Soutien et accompagnement à l'allaitement et le maternage, 032 751 51 31
- **Ligue NE contre le rhumatisme**  
Conseil social c/o Pro Infirmis, rue de la Maladière 35, tél 032 722 59 60, fax 032 722 59 70. Secrétariat administratif et cours 032 913 22 77
- **Mediane**  
Association de médiation: résolution de conflits, 032 725 18 18
- **Mouvement de la condition paternelle**  
Conseils dans les cas de séparation et divorce, CP 261, 2034 Peseux
- **Parents information**  
Service téléphonique anonyme et confidentiel chaque jour ouvrable, 032 725 56 46 ou 032 913 56 16. Lu 9-11h/18-22h, ma/me/ve 9-11h, je 14-18h. (voir aussi ANAAP)
- **Sages-femmes à domicile**  
Pour tout le canton, les Franches-Montagnes et le Jura bernois tous les jours de 8h-20h, 079 280 48 28
- **S.A.S**  
Service d'Action Sociale privé. En faveur des victimes de violences, hommes et femmes et en cas de conflits. 032 753 03 32  
www.lesas.ch et info@lesas.ch
- **Serei**  
Service d'entraide pour handicapés, lu-ve, Ronde 30, La Chaux-de-Fonds, 032 886 81 00, fax 032 722 07 44 ou 032 426 13 65 (Bassacourt)
- **Solidarité-femmes** 032 968 60 10
- **SOS Racisme** 0800 55 44 43
- **SOS Racket-violence** 079 270 92 06
- **TIM**  
Ton infirmière à la maison. Association neuchâteloise de soins pédiatriques à domicile. Permanence 24h/24, 079 476 66 33
- **Vivre sans fumer**  
Prévention et aide à l'arrêt, 032 724 12 06, lu-ve 8-12h/13h30-17h, www.vivre-sans-fumer.ch

- Centre de puériculture, av. du 1er-Mars 2a, lu et ve 14-17h, me 10-11h30 et 18-20h. Permanence tél. lu au ve 8-9h30 tél. 032 886 886 6. Bénévoles et aides aux proches: 032 886 886 0
- **Diabète**  
Secrétariat lu-ve 14h-17h, 032 913 13 55, Paix 75, 2301 La Chaux-de-Fonds.
- **Dispensaire des rues**  
Soins médicaux, infirmiers et paramédicaux; douche et buanderie, écoute. Rue Fleury 22, lu-me 14-18h, ve 14-16h, 721 10 25. (répondeur)
- **Drop-in**  
Toxicomanie/drogue: Fausse-Brayes 5, lu-ve 8h30-12h/14h30-19h, 032 724 60 10, fax 032 729 98 58
- **Espace des Solidarités**  
Lieu d'accueil et repas à domicile. Louis-Favre 1, 032 721 11 16
- **Groupe d'entraide (schizophrénie)**  
Pour proches des malades souffrant de schizophrénie. 032 753 63 20
- **Information allaitement**  
032 753 53 95 et 032 757 20 26
- **Intégration des migrants**  
Conseils et informations. Bureau du délégué aux étrangers. Beaux-Arts 13, 032 889 48 50 pour rdv. Ma, me, je 14h-17h30 sans rdv
- **Jeunes handicapés**  
Service de dépannage, ma (19h-21h) 032 725 52 06; me-ve (9-11h) 032 835 14 55; je (14-17h) 032 926 85 60
- **La Margelle**  
Lieu d'écoute pour tous. Ancien Hôtel-de-Ville 7, 032 724 59 59
- **Médiations familiale**  
Association neuchâteloise. Fbg de l'Hôpital 23, 2000 Neuchâtel, 032 886 80 15
- **Mouvement des aînés**  
Louis-Favre 1. 8h-11h30, 721 44 44
- **Planing familial**  
Rue St-Maurice 4, lu/ma/ve 14-18h, me 13-19h, ou sur rendez-vous, 717 74 35
- **Pro Senectute**  
Au service des aînés: conseil social, repas à domicile. Côte 48a. 032 729 30 40
- **Rateau-ivre**  
Bistro-ados, destiné aux adolescents de 12 à 18 ans: rue du Râteau, ma-ve 15h30-18h30, tél. 725 26 65 ou 724 60 10
- **Recif**  
Lieu de rencontres et d'échanges interculturels pour femmes réfugiées, immigrées et suisses (rue Coquemène 1, 730 33 50). Ma-je 14-17h. Cours de français et de couture
- **Scélrose en plaques**  
Groupe régional neuchâtelois. 032 753 35 13
- **Sida**  
Groupe sida Neuchâtel: tests anonymes: Grand-Rue 18, Peseux, 032 737 73 37
- **SOS futures mamans**  
032 842 62 52
- **Volontariat en ville de Neuchâtel**  
Entraide bénévole, ruelle Fleury 22. Permanences téléphoniques: lu-ve 9-10h30, 032 724 68 00

## ADRESSES UTILES

- **URGENCES**
- Urgences sanitaires et ambulance: 144
- Police: 117
- Feu: 118
- Intoxication: 145
- **NEUCHÂTEL**
- **Pharmacie de service de la Gare**, jusqu'à 20h30, en dehors de ces heures, le 144 renseigne
- **Bibliothèque publique et universitaire**  
Di et lu fermée. Lecture publique: ma 10h-19h, me 12h-19h, je 10h-19h, ve 12h-19h, sa 9h-17h. Fonds d'étude: ma-ve 10h-12h/14h-19h, sa 9h-12h. Salle de lecture: ma-ve 8h-22h, sa 8h-17h. Salle Rousseau: ma, je, ve sur demande; me, sa 14h-17h
- **Bibliothèque à domicile**  
service gratuit de la Croix-Rouge, tél. 032 725 42 10
- **Bibliothèque des pasteurs**  
ma-ve 8-11h30, ma 13h30-17h15
- **Bibliothèque Pestalozzi**  
lu 14-18h, ma-ve 10-12h/14-18h, sa 9-12h. Fermée du 13 au 18 octobre
- **Ludothèque Pestalozzi**  
lu-je 14-18h. Fermée du 13 au 18 octobre
- **Bibliomonde**  
livres en langues étrangères, lu 14-17h, ma 9-11h/14-17h, me 14-17h, je 16-19h, ve 14-17h, sa 10-12h.
- **Le Discobole**  
prêt de disques. Ouvert ma, me, ve 14-18h30, sa 9h-11h30
- **Piscines du Nid-du-Crû**  
Intérieure: lu-ve 8h-22h, sa 8h-21h, di 9h-20h
- **Patinatoires du Littoral**  
Piste principale: Lu 13h45-16h30; hockey libre 1/2 piste, 13h45-16h15. Me 14h15-16h45; hockey libre 1/2 piste, 14h15-16h15. Je 13h45-16h45; hockey libre, 1/2 piste, 13h45-16h15. Ve 13h45-16h45/20h-22h; hockey libre, 1/2 piste, 13h45-16h15. Sa 13h45-16h; hockey libre, 1/2 piste, 13h45-16h. Di 13h45-16h30. Halle couverte: Lu-ve 9h-11h45/13h45-16h15. Sa 13h45-16h30. Di 10h15-11h45/13h45-16h; hockey libre, 12h-13h30
- **LITTORAL-OUEST**
- Pharmacie de garde le numéro gratuit 0800 832 800 renseigne

- **Médecin de garde**  
079 387 21 00. Je-sa-di 8-8h. Lu-ma-me-ve 12h-14h/18h-8h
- **AUVERNIER**
- **Bibliothèque pour enfants**  
ve 15h30-17h, me 14-15h30.
- **Bibliothèque publique**  
lma 9-11h, je 14-16h
- **BEVAIX**
- **Bibliothèque communale**  
ma 14h-19h, je 9h-11h/14h-18h.
- **BÔLE**
- **Bibliothèque des jeunes**  
Collège. lu/je 15h15-17h15
- **BOUDRY**
- **Bibliothèque communale**  
Ma 15h-18h. Me 14h-18h. Je 15h-19h
- **Ludothèque de la Basse-Areuse**  
ma 14h-16h30, me 15h30-18h, je 16h-18h30
- **COLOMBIER**
- **Bibliothèque communale**  
me 14-18h, je 16-20h
- **CORCELLES**
- **Bibliothèque communale**  
lu 18-20h, me 16-18h, je 15-18h
- **CORTAILLOD**
- **Bibliothèque communale**  
ma 15h30-18h30, me 14-17h, ve 15h30-17h30
- **GORGIER-LA BÉROCHE**
- **Bibliothèque intercommunale**  
me-ve 15-19h
- **PESEUX**
- **Bibliothèque jeunesse**  
lu 13h30-17h, ma 14-17h, me 8-10h/13h30-17h, ve 8-12h
- **Bibliothèque adultes**  
Maison de commune, ma 10-12h, me 17-19h, je 17-20h
- **SAINT-AUBIN**
- **Ludothèque ZigZagZoug**  
je 15h-17h, sa 9h-11h.
- **LITTORAL-EST**
- **Pharmacie de garde**  
no d'appel unique 0844 843 842

- **Permanence médicale**  
0900 501 501, 2.-fr/min.
- **LE LANDERON**
- **Bibliothèque des Deux Thielles**  
lu 13h30-17h, ma 9h30-11h30/13h30-16h, me 15-17h, je 15-19h, ve 10-12h
- **MARIN-ÉPAGNIER**
- **Ludothèque**  
lu/je 15h30-18h
- **Bibliothèque-médiathèque**  
ma 10h-12h/15h-19h, me 15h-18h, je 15h30-19h, ve 9h-12h.
- **VAL-DE-RUZ**
- **Hôpital de Landeyeux**  
032 854 45 45. Policlinique chirurgicale: lu-ve 8-19h
- **Pharmacie de service**  
Pharmacie Marti, Cernier, 032 853 21 72, dès 18h30
- **Médecin de garde**  
Cabinet de Fontainemelon, 032 853 49 53, 18h-8h
- **FONTAINEMELON**
- **Bibliothèque communale**  
lu 19h-21h, je 13h30-15h30
- **Bibliothèque des jeunes**  
lu/je 15h-17h30
- **Ludothèque de la Colombine**  
lu/je 15h-17h30, sa 9h30-11h30
- **LES GENEVEYS-SUR-COFFRANE**
- **Bibliothèque communale**  
je 19h-20h
- **Bibliothèque des jeunes**  
je 15h30-17h
- **VAL-DE-TRAVERS**
- **Médecin de garde**  
032 888 90 00
- **Pharmacie de service**  
032 888 90 00
- **Hôpital et maternité, Couvet:**  
032 864 64 64
- **Foyer d'accueil l'Etoile**  
032 863 21 91
- **COUVET**
- **Bibliothèque communale**  
lu 17h-19h, me 15h-17h, ve 14h-16h
- **Ludothèque**  
lu/je 17h-18h30
- **FLEURIER**
- **Bibliothèque communale**  
lu/ma 17h-20h, je 15h-18h

- **LA CHAUX-DE-FONDS**
- **Pharmacie de garde**  
Pharmacie de la Gare, place de la Gare. Lu-sa jusqu'à 19h. Di et jours fériés 9h-13h/15h-19h. En dehors de ces heures, le 144 renseigne
- **Dépannage eau, gaz, électricité**  
032 843 90 00
- **Bibliothèque de la ville**  
Service de prêt, discothèque et salle de lecture: lu 13h-20h, ma 10h-20h, me et je 10h-19h, ve 13h-19h, sa 10h-16h
- **Bibliothèque des jeunes I**  
Ronde 9. Lu-ve 13h45-18h, sa 10h-12h
- **Bibliothèque des jeunes II**  
Président Wilson. Lu-ve 13h45-18h, sa 10h-12h
- **Ludothèque**  
Lu/je 15h30-18h; ma 15h30-19h. Fermée durant les vacances scolaires
- **«Le Papyrus»**  
Bibliothèque chrétienne. Jardinière 90, ma, je 16h-18h30. Fermée durant les vacances scolaires
- **LE LOCLE**
- **Pharmacie de garde**  
Amavita Poste, Bourmot 17, jusqu'à 19h30, en dehors de ces heures: 144
- **Dépannage eau, gaz, électricité**  
032 843 90 00
- **Bibliothèque de la ville**  
lu-ma-me-ve 14h30-18h30, je 14h30-20h, sa 10-12h
- **Bibliothèque des jeunes**  
lu-ve 13h30-18h, sa 10-12h
- **Ludothèque**  
lu/ma/je/ve 15h30-17h30, sa 9h-11h. Fermée durant les vacances scolaires
- **JURA BERNOIS**
- **Pharmacies de garde**  
Saint-Imier, du Vallon, 032 942 86 86  
Tramelan, Pilloud, 032 941 21 94
- **Médecins de garde**  
De La Ferrière à Péry, 032 941 37 37  
Tramelan, 032 493 55
- **Médiathèque**  
Tramelan, CIP. Lu/me 14-20h, ma/je 14-18h, ve et veilles de jours fériés 14-17h
- **JURA**
- **Pharmacies de garde**  
Saignelégier, Pharmacie des Franches-Montagnes, 032 951 12 03  
Le Noirmont, Pharmacie Saint-Hubert, 032 953 12 01

## Adresses LITTORAL-EST

- **Nomad Entre-2-Lacs**  
Aide et soins à domicile, Bouguillards 7, Saint-Blaise. 032 753 09 09, j. ouvrables
- **Centre de rencontres**  
Marin-Epagnier, Espace-Perrier, salle Epagnier, me 20h15
- **Infirmières indépendantes à domicile**  
777. 078 824 46 72
- **Maison des jeunes**  
Marin-Epagnier. Me 13h30-21h30, je 15h30-21h30, ve 15h30-22h30, sa 13h30-21h30, di 13h30-18h30. Rens. 079 658 13 14
- **Services bénévoles**  
Cormaux, Cressier, 079 822 71 06, heures de repas. Marin-Epagnier, 032 756 02 80, 8h30 à 10h. Le Landeron, Lignières, 079 379 52 39, lu/me 8-12h. Saint-Blaise, Hauterive, 079 374 77 66, 9-11h.

## Adresses LITTORAL-OUEST

- **Accueil et placement d'animaux**  
Colombier, Cottendart, refuge de la fondation neuchâteloise d'accueil pour animaux, 841 38 31 ou 861 46 35. Société protectrice des animaux de Neuchâtel, 841 44 29 ou 753 45 38
- **Nomad Basse-Areuse**  
Aide et soins à domicile. Longueville 1, Colombier. Permanence lu-ve 8-12h/13h30-17h30; répondeur 032 886 82 80
- **Nomad César**  
Aide et soins à domicile. Bevaix - La Béroche, Temple 16, Saint-Aubin-Sauges. 032 836 26 60, lu-ve 7h30-11h30/14-16h, répondeur
- **Infirmières indépendantes**  
A domicile et soins palliatifs. 777, 079 33 22 600
- **Service de transports bénévoles**  
Colombier et Bôle, 079 415 13 49. Peseux, Corcelles, Cormondrèche, 079 735 32 08, lu, me, ve 9-11h. Auvernier, 032 731 56 73. Béroche, 079 390 91 41 (lu, me, ve 9h-11h). Bevaix, 076 610 62 60. Rochefort et Montmolin, 032 855 10 87

## IMPRESSUM



**RÉDACTION EN CHEF**  
**Rédacteur en chef:**  
Nicolas Willemin  
**Rédactrice en chef adjointe:**  
Françoise Kuenzi  
**Adjoins à la rédaction en chef:**  
Stéphane Devaux, Daniel Droz  
**Secrétaire général de rédaction:**  
Michel Merz  
**redaction@l'impartial.ch**  
Tél: 032 910 20 01  
**redaction@lexpress.ch**  
Tél: 032 723 53 01

**RÉDACTION**  
**Région:** Stéphane Devaux (resp.), Daniel Droz (resp.), Alexandre Bardet, Virginie Giroud, Santi Terol ne.canton@lexpress.ch  
**Eco Région:** Patrick Di Lenardo, David Joly, Brigitte Rebetez economie@lexpress.ch  
**Littoral & Vallées:** Catherine Bex, Sylvia Freda, Yann Hulmann (Val-de-Ruz), Fanny Noghero (Val-de-Travers), Jean-Michel Pauchard, Florence Veya

Tous les droits sont réservés sur l'ensemble du contenu de la publication. Toute réimpression, reproduction, copie de texte rédactionnel ou d'annonce ainsi que toute utilisation sur des supports optiques ou électroniques est soumise à l'approbation préalable de l'éditeur. L'exploitation intégrale ou partielle des annonces par des tiers non autorisés, notamment sur des services en ligne, est expressément interdite. /SNP

## Adresses VAL-DE-RUZ

- **Accueil familial de jour**  
032 853 31 90
- **Nomad**  
Aide et soins à domicile. H.-Calame 8, Cernier. Répondeur, 032 853 15 31
- **Croix-Rouge**  
Consultation de puériculture. Rue Henri-Calame 8, Cernier. Tous les jeudis 10h-11h30/14-17h
- **Infirmières indépendantes à domicile et soins palliatifs.** 77, 24h/24, 079 417 33 41
- **Information allaitement**  
032 853 44 15
- **Services bénévoles**  
Transports-achats-visites. Lu-ve 8-12h. 079 798 13 22

## Adresses VAL-DE-TRAVERS

- **Nomad**  
Aide et soins à domicile. Hôpital 4, Couvet. 032 864 66 22, fax 032 864 66 23. Jours ouvrables. Répondeur
- **Baby-sitting**  
Môtiers, tél. 032 861 29 80 ou 861 33 94
- **CAPTT**  
Centre d'aide et de prévention du traitement de la toxicomanie. Fleurier, rue du Guillier 8, 032 860 12 12, lu-ve 8-12h/14-18h30
- **Cora**  
Centre œcuménique de rencontre et d'animation. Fleurier, Grand-rue 7, lu-je 8-12h/13h30-17h, ve 8-12h, tél. 032 861 35 05, fax 032 861 43 36
- **Croix-Rouge Suisse**  
Consultation de puériculture au Cora. Grand-rue 7, Fleurier, je 14-19h. Permanence téléphonique, lu au ve 8-9h30, 032 886 886 6
- **Mamans de jour**  
tél. 032 866 13 30

## SOCIÉTÉ ÉDITRICE: SNP Société Neuchâteloise de Presse SA

Editeur: Jacques Matthey

Rédacteur en chef (resp.): Nicolas Willemin

Impression: Centre Presse, Neuchâtel

(resp.), Nicolas Bringolf, Eugenio D'Alessio, Claude Grimm, Serge-André Maire, Basile Weber redaction@lexpress.ch  
**Berne:** François Nussbaum fnussbaum@lexpress.ch  
**Internet:** Laurent Cretenet, Jean-Michel Béguin webmaster@lexpress.ch  
**Photographes:** Christian Galley, Richard Leuenberger, David Marchon  
**Infographiste:** François Allanou  
**Dessinateur:** Vincent L'Epée

**Abonnements:**  
Rue Saint-Maurice 4  
2001 Neuchâtel  
Tél. 032 723 53 90  
Fax 032 723 53 99  
clientele@lexpress.ch

**AVIS MORTUAIRES**

✠

*Le cœur d'une épouse et d'une maman est un trésor que Dieu ne donne qu'une fois.*

Rafael Velazquez  
Rafael Velazquez  
Juan Carlos et Brigitte Velazquez-Couchoud et leur fille Morgan à Boudry  
Les descendants de feu Pedro et Romana Mateos Bustos  
Liliane Couchoud et famille  
Isabel Ortega et famille

ainsi que les familles parentes et alliées ont le chagrin de faire part du décès de

Madame  
**Trinidad VELAZQUEZ**  
née Mateos Bustos

que Dieu a rappelée à Lui dans sa 83e année.  
Le Locle, le 12 octobre 2008.

Une messe sera célébrée le mercredi 15 octobre à 13 h 30 en l'église catholique du Locle, suivie de l'incinération sans suite.  
Trinidad repose à la chambre mortuaire de l'hôpital du Locle.  
Domicile de la famille: Rue des Jeanneret 51, 2400 Le Locle  
En lieu et place de fleurs, veuillez penser à la Ligue neuchâteloise contre le cancer, CCP 20-6717-9.  
Un merci particulier au Docteur Roland Jeanneret et au personnel de La Chrysalide pour leur dévouement.

✠

G. et J.-L. Bieler-Gogniat et leurs familles ont le chagrin d'annoncer le décès de

Monsieur  
**Pierre GOGNIAT**  
29.05.1935 – 11.10.2008

Cet avis tient lieu de lettre de faire part. 028-612954

Le HC Université Neuchâtel et Neuchâtel-Futur ont le douloureux devoir de faire part du décès de

Monsieur  
**Marcel GARESSUS**

père de Paul-André, ancien joueur, membre du comité et responsable technique, et grand-papa de Gil, junior de Neuchâtel-Futur

Le comité et les joueurs présentent leur vive sympathie à Paulo et à Gil

La direction et le personnel de Nexans Suisse SA ont le pénible devoir de faire part du décès de

Monsieur  
**René FARINE**

retraité et ancien collaborateur dévoué de l'entreprise 028-612930

La Noble compagnie des mousquetaires de Cortaillod a le pénible devoir d'annoncer le décès de son fidèle ami

**René FARINE**

membre d'honneur et ancien président du Groupe A, René a donné le meilleur de lui-même au sein de notre société avec gentillesse et compétence.  
Nous garderons de lui un souvenir lumineux et reconnaissant.  
Nos sincères condoléances et sympathie à toute la famille. 028-612885

Le Curling Club Neuchâtel-Sports a la très grande tristesse d'annoncer le départ de

Monsieur  
**Claude RONDALLI**

curlleur fort apprécié de tous dont nous garderons un très beau souvenir  
Nous présentons à sa famille notre vive sympathie. 028-612948

**L'ÉPHÉMÉRIDE**

**14 octobre 2003:  
Léon Schwartzberg meurt à Villejuif**

Décès de Léon Schwartzberg, 79 ans, à l'hôpital Paul-Brousse de Villejuif, en banlieue parisienne. Cancérologue populaire et écrivain, il a dénoncé de nombreux tabous (dont notamment l'euthanasie) et défendu les sans-abri ainsi que les sans-papiers.

2003 – Décès du chanteur François Béranger des suites d'un cancer à l'âge de 66 ans. Chanteur contestataire et symbole de l'après-Mai 68, il s'était fait connaître en 1969 avec la chanson «Tranche de vie» et «Mamadou m'a dit» en 1979.

1999 – Décès de l'ancien président et «Père de la Nation» de la Tanzanie Julius Kambarage Nyerere à l'âge de 77 ans d'une leucémie. Il fut l'un des dirigeants les plus charismatiques de l'Afrique post-coloniale. Il avait conduit à l'indépendance en 1961 son pays, alors colonie britannique, et s'était retiré volontairement de la présidence en 1985.

1996 – Madonna donne naissance à son premier enfant, une fille qui portera le nom de Lourdes Maria Ciccone Leon.

1992 – Rudolph Marcus, reçoit le prix Nobel 1992 de chimie. La plus haute distinction scientifique au monde lui revient pour avoir décrit le processus de transfert des électrons d'une molécule à l'autre, une théorie qui explique notamment comment les plantes utilisent l'énergie lumineuse.

1990 – Le chef d'orchestre et compositeur américain Leonard Bernstein succombe à un arrêt cardiaque causé par la faiblesse de ses poumons, à l'âge de 72 ans. Moins d'une semaine plus tôt, le compositeur de la musique de «West Side Story» avait annoncé sa retraite de la scène pour raison de santé. En 1943, sa carrière de chef d'orchestre est lancée lorsqu'il remplace au pied levé Bruno Walter au pupitre de l'Orchestre philharmonique de New York. Il dirigera la formation new-yorkaise de 1958 à 1969. Puis il mène une carrière de chef invité dans le monde entier, notamment avec la Philharmonie de Vienne et l'Orchestre d'Israël. La postérité se souviendra de la prestation qu'il a donnée près des ruines du Mur de Berlin, alors qu'il a dirigé la «9e symphonie» de Beethoven dans le contexte historique de la réunification allemande.

1967 – Mort de Marcel Aymé.

1964 – Martin Luther King reçoit le prix Nobel de la paix.

1959 – Mort de l'acteur Errol Flynn.

1952 – Lester B. Pearson est élu président des Nations unies.

1947 – En Californie, Chuck Yeager effectue le premier vol supersonique à bord du X-1, avion propulsé par un moteur fusée.

1066 – Conquête de l'Angleterre par Guillaume le Conquérant, marquant ainsi la naissance de l'Angleterre moderne.

**AVIS MORTUAIRES**

BEVAIX

✠

*Car Dieu a tellement aimé le monde qu'il a donné son Fils unique, afin que quiconque croit en lui ne périsse point, mais qu'il ait la vie éternelle.*

Jean 3: 16

Les enfants, petits-enfants et arrière-petits-enfants, ainsi que les familles parentes, alliées et amies, ont le chagrin de faire part du décès de

Madame  
**Cécile TORNARE**  
née Mooser

enlevée à leur tendre affection dans sa 85e année, le 12 octobre 2008, au Home La Lorraine.

La cérémonie aura lieu à la chapelle Notre-Dame-de-la-Route à Bevaix, jeudi 16 octobre à 14 heures, suivie de l'incinération sans suite.

La défunte repose au pavillon du cimetière de Bevaix.

Adresse de la famille: Monsieur Michel Tornare  
Rue des Prayes 12, 2065 Savagnier

Un grand merci au Docteur Francis Racine et au personnel du Home La Lorraine à Bevaix pour leur gentillesse et leur accompagnement.

R.I.P.

Cet avis tient lieu de lettre de faire part. 028-612944

**EMERY**  
Pompes Funèbres  
**032 841 18 00**  
Une présence discrète et une écoute attentive  
Sentier 26 - 2013 Colombier

Pompes funèbres  
**Weber & Grau**  
24h/24  
**032 853 49 29**  
A votre écoute - Conseils Testament obsèques

**L'ÉNERGIE**

**Contrôle continu des installations de chauffage**

(Température extérieure moyenne et degrés-jours)

**Semaine du 6 au 12 octobre**

Région climatique	Tm	DJ
Neuchâtel	12.7	17.8
Littoral Est	12.4	18.7
Littoral Ouest	12.5	26.3
Val-de-Ruz	11.9	33.7
Val-de-Travers	10.9	47.7
La Chaux-de-Fonds	11.3	60.6
Le Locle	10.9	63.8
La Brévine	8.7	78.9
Vallée de La Sagne	9.5	73.7

**La bonne idée:**

Une chaufferie trop aérée laisse échapper beaucoup de chaleur vers l'extérieur. Il vaut mieux isoler les conduites et les vannes, puis réduire l'aération au minimum nécessaire pour assurer une bonne combustion.

**Renseignements:**

www.ne.ch/Energie rubrique Climat - Consommation ou Service cantonal de l'énergie (tél. 032 889 67 20). /comm

**L'ÉTAT CIVIL**

**La Sagne**

**Décès.** – 21.09. Wüthrich née Kohler, Suzanne.

**Mariages.** – 12.09. Benoit, Frédéric et Maire, Sandrine. 19. Matile, Frédéric et Dubouis, Carole.

**AVIS DE NAISSANCES**

*Frédéric et Aline Nardin-Grossen sont très heureux d'annoncer la naissance de*

**Sophie, Jane**

le 7 octobre 2008 à la maternité de Kingston

Famille Nardin  
4 Gloucester House,  
Courtlands, Sheen Rd,  
TW10 5BB, Richmond (UK)  
028-612929

*Tit frère à moi est enfin arrivé!*

**Manoé Ami**

a pointé le bout de son nez le 9 octobre 2008 à 8 h 24 et remplit d'ores et déjà d'amour la vie de sa grande sœur Maelia et de ses parents

Anne Roquier et Flavio Perrone  
028-612937

*Fabien a la joie d'annoncer la naissance de sa sœur*

**Jade**

le 10 octobre 2008

Chantal et Christian Mäder (Henry)  
Chemin de Buchaux 4  
2022 Bevaix  
028-612942



**C'EST VERS TOI, SEIGNEUR,  
QUE SE TOURNENT MES YEUX;  
JE ME RÉFUGIE PRÈS DE TOI.**  
PSAUME 141 : 8

**TSR1** 



**20.50 Joséphine, ange gardien**

7.05 Dolce vita  
7.35 EuroNews  
8.00 Quel temps fait-il?  
8.25 Le Destin de Bruno  
8.50 Top Models  
9.10 Fashion House  
Politiquement incorrect. - L'instinct maternel.  
10.30 EuroNews  
11.10 Les Feux de l'amour  
11.55 Friends  
Celui qui était dans la caisse. - Celui qui savait faire la fête.  
12.45 Le journal  
13.25 Toute une histoire  
14.20 Monk  
15.25 Reba  
Brock, l'homme à abattre. - La rivale.  
16.15 Washington Police  
Dans les pas de Jenny.  
17.05 Le Destin de Bruno  
17.30 Dolce vita  
18.00 Le court du jour  
18.10 Top Models  
18.30 Tapis rouge  
18.55 Le journal  
20.10 A bon entendeur  
Primes d'assurance-maladie: des rabais, mais à quel prix?  
20.50 Joséphine, ange gardien  
Film TV. Sentimental. Fra. 2008. Réal.: Henri Helman. 1 h 35. Inédit. Au feu la famille. Avec : Mimie Mathy, Jean-Michel Tinivelli, Marina Golovine, Armonie Sanders. Joséphine se rend dans une caserne de pompiers pour venir en aide à un adjoint, averti par un courrier anonyme qu'il n'est pas le père biologique de sa fille.  
22.25 Infrarouge  
23.30 Le journal  
23.40 Météo  
23.50 Lady Chatterley\*\*  
Film. Drame. Blg - Fra - GB. 2006. Réal.: Pascale Ferran. 2 h 40. Avec : Marina Hands, Jean-Louis Coulloc'h, Hippolyte Girardot, Hélène Alexandridis. Sir Clifford revient de la guerre mais les horreurs vécues sur le front en ont fait un homme sans joie de vivre. Bientôt, son épouse, lady Constance, souffre d'un terrible ennui à ses côtés. Son médecin lui conseille de se rendre au grand air.  
2.30 Le journal

**TSR2** 



**20.10 Françoise Dolto...**

6.45 Mabule  
8.00 Les Zoziols  
8.35 Quel temps fait-il?  
9.15 tsinfo  
10.10 Mise au point  
11.00 Géopolitis  
11.15 Nouvo  
11.30 Les Zoziols  
12.30 tsinfo  
12.45 Quel temps fait-il?  
13.20 Le journal  
13.55 Grand Angle  
14.05 tsinfo  
14.40 Nouvo  
14.50 Coeur en fête  
Invités: Yves Lecoq, Dave, Régine, Les Platters. Une émission diffusée pour la première fois en 1982.  
16.00 Mabule  
16.50 Beverly Hills  
Au fond du coeur.  
17.40 Le Monde de Jean  
La règle du jeu.  
18.30 Ugly Betty  
Mensonges et cachotteries.  
19.15 Kaamelott  
Patience dans la plaine.  
19.30 Le journal  
20.10 Banco Jass  
20.10 Françoise Dolto, le désir de vivre  
Film TV. Drame. Fra. 2008. Réal.: Serge Le Péron. 1 h 40. Avec : Joséphine Balasko, Maxime Berger, Miran Argaud, Florence Pernel. Au lendemain de la guerre, la jeune Françoise Dolto voit arriver à son cabinet le fils de résistants communistes et celui d'une prostituée et d'un truand juif.  
21.50 Espagne/Suisse  
Sport. Football. Euro Espoirs 2009. Match de barrage retour. En direct. A Lorca (Espagne).  
23.30 Le court du jour  
Les changements climatiques: que faire?  
23.34 Banco Jass  
23.35 Sport dernière  
0.00 Toute une histoire  
Magazine. Société. Prés.: Jean-Luc Delarue. 55 minutes.  
0.55 A bon entendeur  
Primes d'assurance-maladie: des rabais, mais à quel prix?  
1.25 Infrarouge  
2.25 Le journal  
3.05 tsinfo

**TF1** 



**20.50 France/Tunisie**

6.20 Barbe Rouge  
6.45 TFou  
8.25 Météo  
9.30 Téléshopping  
9.40 Seconde Chance  
10.10 7 à la maison  
11.15 Nostalgie  
11.10 Star Academy  
11.55 Attention à la marche!  
12.55 Leçons de style  
13.00 Journal  
13.40 Météo  
13.55 Les Feux de l'amour  
14.40 L'intuition d'une mère  
Film TV. Suspense. Can. 2006. Réal.: Paul Schneider. 2 h 10. Avec : Dedee Pfeiffer, Matthew Harrison, Tegan Moss, Terry David Mulligan.  
16.50 Les Frères Scott  
Dur d'être seul.  
17.40 Seconde Chance  
18.15 Star Academy  
19.05 La roue de la fortune  
19.50 Que du bonheur  
19.53 Le JT de l'auto  
19.55 Météo  
20.00 Journal  
20.35 Courses et paris du jour  
20.40 C'est ma Terre  
20.50 France/Tunisie  
Sport. Football. Match amical. En direct. Au Stade de France, à Saint-Denis. Trois jours seulement après un match capital en Roumanie comptant pour les éliminatoires de la Coupe du monde 2010, l'équipe de France accueille son homologue tunisienne au Stade de France. Cette rencontre amicale constitue la troisième opposition de l'histoire.  
23.15 Confessions intimes  
Magazine. Société. Prés.: Isabelle Brès. 2 h 5. Un jour dans la vie de chacun peut compter plus qu'un autre. Un choix à faire, une expérience inédite à vivre, tout le monde peut être confronté à une situation inconnue ou insolite. Isabelle Brès propose à quelques individus qui ont connu une situation qui a contribué à changer leur vie de témoigner de leur extraordinaire aventure.  
1.20 Au Field de la nuit  
Inédit. Invitées: Karine Tuil; Clémentine Autain; Anne Guillard; Anna Rozen; Eliette Abécassis.  
2.20 Star Academy

**France 2** 



**20.50 Ils font bouger la France**

6.30 Télématin  
8.49 Dans quelle éta-gère  
8.50 Des jours et des vies  
9.20 Amour, gloire et beauté  
9.45 C'est au programme  
10.50 Motus  
11.25 Les z'amours  
12.00 Tout le monde veut prendre sa place  
12.50 Rapports du Loto  
12.51 Infos Loto  
13.00 Journal  
13.49 Ze route  
14.00 Consomag  
14.04 Expression directe  
14.05 Toute une histoire  
15.10 Le Renard  
La mort n'est pas une fin. - Ombres du passé.  
17.15 En quête de preuves  
Le petit doigt.  
18.05 Une surprise peut en cacher une autre  
18.39 CD'aujourd'hui  
18.40 Service maximum  
19.40 C malin comme maison  
19.45 Les 10 ans du Cabaret  
19.50 Météo 2  
20.00 Journal  
20.39 Ze route  
20.50 Ils font bouger la France  
Magazine. Société. Prés.: B. Schönberg. 2h10. Se loger mieux et moins cher. Au sommaire: Les promos des promoteurs. La crise de l'immobilier a touché le marché du neuf. - La galère du premier toit. - Le viager, un nouveau bon plan? - Maison à quinze euros. - Colocation, la nouvelle donne: cherche colocataire de 7 à 77 ans. - Le prêtre promoteur...  
23.00 Faites entrer l'accusé  
Magazine. Société. Prés.: Christophe Hondelatte. 1 h 45. David Hotyat, la tuerie du Grand Bornand. Le 11 avril 2003, la famille Flactif est sauvagement assassinée dans son chalet de Haute-Savoie. Six mois après le massacre, David Hotyat, un voisin des Flactif, est arrêté et avoue les meurtres de la famille entière. Hotyat a des complices: sa compagne et un couple d'amis. La cupidité et la jalousie seraient les motifs du massacre du Grand Bornand.  
0.50 Journal de la nuit  
1.10 Histoires courtes

**France 3** 



**20.50 Le Grand Chemin**

6.00 EuroNews  
6.50 Toowam  
8.35 C'est pas sorcier  
9.05 Plus belle la vie  
9.35 Magnum  
10.25 C'est mieux le matin  
11.10 Côté cuisine  
11.40 12/13  
12.55 Bon appétit, bien sûr  
Flan de gorgonzola à la poire et beurre de sauge.  
13.00 Météo  
13.05 30 millions d'amis collector  
Bao Dai: le dernier empereur des chats.  
13.45 Inspecteur Derrick  
N'est pas tueur qui veut.  
14.50 Sénat info  
15.00 Questions au gouvernement  
16.05 Outremers  
L'argile sacrée du Tamil Nadu.  
16.30 @ la carte  
17.25 Un livre, un jour  
17.30 Des chiffres et des lettres  
18.05 Questions pour un champion  
18.35 19/20  
20.10 Tout le sport  
20.20 Plus belle la vie  
20.50 Le Grand Chemin\*\*  
Film. Comédie dramatique. Fra. 1987. Réal.: Jean-Loup Hubert. 1 h 50. Avec : Anémone, Richard Bohringer, Antoine Hubert, Vanessa Guedj. A la fin des années 50, non loin de Nantes. Louis, neuf ans, ignore que ses parents viennent de se séparer. Sa mère, Claire, enceinte, l'envoie passer l'été à la campagne, chez Pelo et Marcelle, son amie d'enfance.  
22.45 Ce soir (ou jamais!)  
23.00 Soir 3  
23.25 Ce soir (ou jamais!)  
Magazine. Culturel. Prés.: Frédéric Taddei. En direct. 1 h 20. Chaque semaine, du lundi au jeudi, Frédéric Taddei propose une plongée dans l'actualité culturelle, avant et après le journal du soir. Se voulant accessible au grand public sans pour autant renoncer à intéresser les spécialistes, «Ce soir (ou jamais!)» aborde les grands thèmes de société à travers le prisme des productions culturelles les plus variées.  
0.45 NYPD Blue  
1.30 Plus belle la vie

**M6** 



**20.50 Desperate Housewives**

6.00 M6 Music  
6.30 M6 boutique  
7.05 M6 Kid  
7.45 Drôle de réveil!  
9.05 M6 boutique  
10.00 Star6 music  
11.15 La Star de la famille  
Rancune tenace.  
11.55 La Petite Maison dans la prairie  
L'artisan.  
12.50 Le 12.50/Météo  
13.10 Ma famille d'abord  
13.35 Copie non conforme  
Film TV. Policier. Can. 2002. Réal.: Stephen Williams. 1 h 55.  
15.30 Au secours les beaux-parents débarquent  
Film TV. Sentimental. All. 2004. Réal.: Christine Hartmann. 1 h 50. Avec : Doreen Jacobi, Joram Voelklein, Michael Gwisdek, Katrin Sass.  
17.20 Le Rêve de Diana  
17.50 Un dîner presque parfait  
18.50 100% Mag  
19.50 Six  
20.05 Une nounou d'enfer  
Une vedette très «Chers».  
20.40 Caméra café/Six/Infos locales  
20.50 Desperate Housewives\*\*\*  
Série. Drame. EU. 2007. 13 et 14/23. Inédits. Avec : Teri Hatcher, James Denton, Cody Kasch, Eva Longoria. En une fraction de secondes. Gabrielle n'arrive pas à se défaire de Zach, qui essaie en vain de lui plaire. Le nouvel avocat de Mike lui suggère de plaider coupable, mais Susan désapprouve cette idée. - Un détail essentiel. (1/2).  
22.35 Nip/Tuck  
Série. Drame. EU. 2008. 13 et 14/14. Inédits. Avec : Dylan Walsh, Julian McMahon, Roma Maffia, John Hensley. La lettre écarlate. Liz et Christian lisent une critique très négative du show dans lequel joue Sean. Par ailleurs, Sean doit à nouveau opérer Rachel Ben Natan avec Christian. Il apprend alors que Rachel et Matt ont entamé une relation. Les deux chirurgiens tentent de décourager le jeune homme d'aller plus loin avec elle... - Eternel recommencement.  
0.20 Météo  
0.25 Zone interdite

PUBLICITÉ



**NOUVELLE CITROËN C5**  
DISTINGUEZ-VOUS

**GARAGE Burkhalter CARROSSERIE**

Juluse 2  
**Le Locle**  
032 931 82 80

Fritz-Courvoisier 34  
**La Chaux-de-Fonds**  
032 969 20 30

Dès Fr. 34'390.-

**Magazine A bon entendeur, 20.10**

## Economiser sur les primes d'assurances

Ce soir le sujet d'ABE s'intitule: *Primes d'assurance-maladie: des rabais, mais à quel prix?* Après deux années de répit, les primes d'assurance-maladie sont de nouveau à la hausse! Certains cantons romands vont s'en sortir mieux que les autres, mais la majorité des Suisses va payer plus cher pour s'assurer contre la maladie. Pour le budget des familles, la charge a augmenté de 82% entre 1996 et 2008! Question toute simple: comment pouvons-nous économiser sur les primes de notre assurance maladie? A bon entendeur a examiné la panoplie des rabais proposés, parfois très timidement, par les caisses: consultation téléphonique préalable obligatoire, franchise, assurance bonus, affiliation à un réseau de soins, passage par le médecin de famille. Toutes ces formules, non cumulatives, permettent d'obtenir une réduction de prix. Mais attention, la liberté de l'assuré subit, elle aussi, une réduction. Il existe aussi quelques pièges dans lesquels ne pas tomber!



**TV5MONDE** 

18.00 TV5MONDE, le journal.  
18.25 Maisons du Sud. 18.40 Rumeurs. 19.10 Tout le monde veut prendre sa place. 19.55 La 25e image. 20.00 Journal (TSR). 20.30 Journal (France 2). 21.00 Catherine. 22.35 TV5MONDE, le journal. 22.45 Le journal de l'éco. 22.50 Le débat TSR. Krach boursier: où sont les responsables du désastre? 23.40 TV5MONDE, le journal Afrique. 23.55 Jaurès, naissance d'un géant \*\*.

**EUROSPORT** 

14.00 Tournoi WTA de Zurich. Sport. Tennis. 15.45 Grand Prix de Glasgow. Sport. Snooker. 4e jour. En direct. En Ecosse. 17.30 Coupe du monde 2008. Sport. Futsal. 2e tour. En direct. A Brasilia OU Rio de Janeiro (Brésil). 18.00 Eurogoals Flash. 18.15 Coupe du monde 2008. Sport. Futsal. 2e tour. En direct. A Brasilia OU Rio de Janeiro (Brésil). 20.00 Grand Prix de Glasgow. Sport. Snooker. 4e jour. En direct. En Ecosse. 23.30 Test Drive.

**CANAL+** 

16.10 Les Fantômes de Goya\*  
18.00 Le journal des sorties des jeux vidéo. 18.10 Album de la semaine(C). 18.20 Les Simpson(C). 18.45 Le JT de Canal+(C). 19.10 Le grand journal de Canal+(C). 19.55 Les Guignols(C). 20.10 Le grand journal, la suite(C). Spéciale Mesrine. 20.50 Sa majesté Minor\*  
20.07. Réal.: Jean-Jacques Annaud. 1 h 40. Inédit. 22.30 This is England\*\*  
22.55 Planète 2048.

**PLANETE** 

16.05 Les grandes inventions de l'Antiquité. Documentaire. Civilisation. 17.40 Le combat des prédateurs. 18.35 Chroniques de la jungle perdue. 19.05 Ondes de choc. 19.55 Des trains pas comme les autres. Sicile. 20.45 Les grandes inventions de l'Antiquité. Les premières machines de guerre. 21.35 Les civilisations disparues. Les installations secrètes de la bombe A. 22.25 Napoléon. Documentaire. Histoire. 23.55 Planète 2048.

**TCMS** 

15.00 Camp Lazlo. 15.35 Chowder. 16.00 Foster, la maison des amis imaginaires. 16.25 Les supers nans. 17.00 Batman. 17.25 Ben 10. 17.50 Chop Socky Chooks. 18.15 Chowder. 18.45 Floricenta. 19.35 Jimmy Déline. 20.00 Bakugan. 20.25 Naruto. 20.45 Assurance sur la mort\*\*\*. Film. Drame. EU. 1943. Réal.: Billy Wilder. 1 h 50. NB. VOST. 22.35 Et au milieu coule une rivière\*\*\*. Film. Comédie dramatique.

**TSI1** 

17.10 latele. 17.15 Cucinatori. 18.00 Telegiornale flash. 18.10 Zerovero. 18.50 latele. 19.00 Il Quotidiano. 19.40 Buonasera. 20.00 Telegiornale. 20.35 Meteo. 20.40 Attenti a quei due. 21.05 Grey's Anatomy. Perdere la testa. 21.50 Grey's Anatomy. Libertà (1/2). 22.35 Grey's Anatomy. Libertà (2/2). 23.15 latele. 23.30 Telegiornale notte. 23.40 Meteo. 23.45 Havana\*\*.

**SF1** 

16.05 Der Winzerkönig. Der Scheidungsantrag. 16.55 Wege zum Glück. 17.40 Telesguard. 18.00 Tagesschau. 18.10 Meteo. 18.15 5 Gegen 5. 18.40 Glanz & Gloria. 18.59 Tagesschau-Schlagzeilen. 19.00 Schweiz aktuell. 19.25 SF Börse. 19.30 Tagesschau. 19.55 Meteo. 20.05 Der Kriminalist. Eiskalter Tod. 21.05 Kassensturz. 21.50 10 vor 10. 22.15 Meteo. 22.20 Literaturclub. 23.45 Tagesschau. 23.55 Meteo.

**ARD** 

16.10 Nashorn, Zebra & Co. 17.00 Tagesschau. 17.15 Brisant. 18.00 Verbotene Liebe. 18.25 Marienhof. 18.50 Türkisch für Anfänger. 19.20 Das Quiz mit Jörg Pilawa. 19.45 Wissen vor 8. 19.52 Tor der Woche/des Monats. 19.55 Börse im Ersten. 20.00 Tagesschau. 20.15 Die Stein. 21.05 In aller Freundschaft. Die Kraft der Gefühle. 21.50 Plusminus. 22.15 Tagesthemmen. 22.45 Menschen bei Maischberger.

**ZDF** 

14.00 Heute, in Deutschland. 14.15 Die Küchenschlacht. 15.00 Heute/Sport. 15.15 Tierisch Kölsch. 16.00 Heute, in Europa. 16.15 Wege zum Glück. 17.00 Heute. 17.15 Hallo Deutschland. 17.45 Heute heute. 18.00 SOKO Köln. 19.00 Heute. 19.25 Die Rosenheim-Cops. 20.15 Eine Nacht im November. 21.00 Frontal 21. 21.45 Heute-journal. 22.15 Mein geraubtes Kind. 22.45 Johannes B. Kerner.

**TSI2** 

17.40 Tesori del mondo. Kandy: Sri Lanka. 17.55 Tournoi WTA de Zurich. Sport. Tennis. 2e jour. En direct. En Suisse. 20.15 Il commissario Rex. Sotto le strade di Vienna. 21.05 Lo straniero senza nome\*\*. Film. Western. EU. 1972. Réal.: Clint Eastwood. 1 h 45. Avec : Clint Eastwood, Verna Bloom, Marianna Hill, Mitch Ryan. 22.50 Davos/Ambri-Piotta. Sport. Hockey sur glace. Championnat de Suisse. A Davos (Suisse). 23.10 Sportsera.

**SF2** 

16.05 Tom und Jerry auf wilder Jagd. 16.30 Martin Morge. 16.40 Bob de Boumas. 17.00 Die Simpsons. 17.50 Tournoi WTA de Zurich. Sport. Tennis. 2e jour. En direct. En Suisse. 20.00 ...und dann kam Polly\*. Film. Comédie sentimentale. 21.25 Espagne/Suisse. Sport. Football. Euro Espoirs 2009. Match de barrage retour. En direct. A Lorca (Espagne). 23.35 Impulse: Von gefährlichen Gefühlen getrieben\*. Film. Policier.

**TVE I** 

11.30 Esta mañana. 13.00 Noticias 24H Telediario internacional. 13.30 Palabra por palabra. 14.00 Sabery ganar. 14.30 Corazón de verano. 15.00 Telediario 1a Edición. 15.45 El tiempo. 15.50 Programme non communiqué. 17.30 Bloque infantil. 18.00 Noticias 24H Telediario internacional. 18.30 España directo. 20.00 Gente. 21.00 Telediario 2a Edición. 21.45 El tiempo. 21.50 Cine. 23.35 Programme non communiqué.

**France 5** **ARTE** **arte**

**21.00 Jésus en politique**

6.00 C dans l'air  
7.15 Debout les zouzous  
9.00 Les maternelles  
10.15 On n'est pas que des parents  
11.10 Une nouvelle vie pour les bébés rhinos  
12.00 Midi les zouzous  
13.35 Le magazine de la santé  
14.30 Allô, docteurs !  
15.05 Echappées belles  
Inédit. Stuart Highway, l'Australie du nord au sud.  
15.35 Planète Terre  
A l'assaut des terres.  
16.30 La légende du crâne de cristal  
17.30 C à dire  
17.45 C dans l'air  
19.00 Rivages  
Inédit. Lofoten: du remous dans les fjords.  
19.45 Arte info  
20.00 Arte culture  
20.10 Arte Météo  
20.15 Le tour de l'Amérique  
Inédit. Du Middle West à l'Utah.  
20.59 Ouverture  
Inédit. Que Dieu bénisse l'Amérique.

**21.00 Jésus en politique**  
Documentaire. Politique. All. 2008. Réal.: Ilan Ziv. 1 h 20. Inédit. Au cours de la campagne présidentielle de 2008, Barack Obama, sénateur de l'Illinois, a traversé le pays lors des primaires du parti démocrate. Il passe des neiges de l'Iowa aux églises gigantesques de la Floride, en faisant étape au sein d'une mosquée de l'Oklahoma.

**22.20** Que Dieu bénisse l'Amérique  
Débat. Prés.: Thomas Kausch. 45 minutes. Inédit. Thomas Kausch et ses invités s'interrogent sur le rôle de la religion dans la campagne présidentielle américaine de 2008.

**23.05** Black music  
Inédit. Des chaînes de fer aux chaînes en or.

**0.45** Voyage d'hiver  
Film. Moyen métrage. Nor. 2007. Réal.: Hisham Zaman. 55 minutes. VOST. Inédit.

**1.40** Fantômes mène le bal  
**3.00** Sous haute protection  
Film TV. Drame. GB. 2003. Réal.: Adrian Shergold. 1 h 40.

**RTL9** **RTL**

**20.45 Lizzie McGuire, le film**

**12.00** C'est ouf !  
**12.05** Cops Uncut  
**12.35** Friends  
Celui qui souhaitait la bonne année. - Celui qui avait le derrière entre deux chaises.  
**13.30** L'Amour au menu  
Film TV. Sentimental. EU. 2000. Réal.: Sharon von Wietersheim. 1 h 35. Avec : Nastassja Kinski, Timothy Dalton, Kevin Zegers, Cameron Finley.  
**15.05** Délit d'innocence  
Film. Policier. EU. 1989. Réal.: Peter Yates. 2 heures. Avec : Tom Selleck, F. Murray Abraham, Laila Robbins, Richard Young.  
**17.05** Peter Strohm  
La fille de Kafka.  
**18.00** Météo  
**18.05** Top Models  
**18.30** Friends  
Celui qui se déguisait. - Celui qui aimait les cheesecakes.  
**19.20** Extreme Makeover Home Edition  
La famille Pope.  
**20.15** Friends  
Celui qui était trop positif.  
**20.40** RTL9 Family

**20.45 Lizzie McGuire, le film**  
Film. Comédie. EU. 2003. Réal.: Jim Fall. 1 h 45. Avec : Hilary Duff, Yami Gellman, Jake Thomas, Adam Lamberg. Partie en Italie pour un voyage scolaire, une jeune Américaine est prise pour une vedette locale et tombe amoureuse de l'ancien petit ami de la starlette.

**22.30** Ciné 9  
**22.40** Fear Factor  
Jeu. Prés.: Denis Brogniart. Chaque semaine, six volontaires se lancent dans l'aventure «Fear Factor». Six candidats, trois épreuves, un seul survivant, telle est la règle impitoyable de ce jeu où les plus grandes frayeurs deviennent réalités. Les trois jours d'épreuves, conçus pour pousser les candidats au-delà de leurs limites physiques et mentales, visent à déstabiliser les moins courageux et à permettre aux autres de se surpasser.

**0.55** Série rose  
**1.25** Peter Strohm

**TMC**

**20.45 Un fic à la maternelle**

**6.25** Les Filles d'à côté  
Le navigateur solitaire.  
**7.00** Télé-achat  
**10.10** Au-delà de la vérité  
Film TV. Suspense. Can. 2006. Réal.: Christopher Leitch. 1 h 40. Avec : Tori Spelling, Dean McDermott, Carl Marotte, Brett Watson.  
**11.50** Alerte Cobra  
Excès de vitesse. - Les tulipes d'Amsterdam.  
**13.30** TMC Météo  
**13.35** Hercule Poirot  
Un dîner peu ordinaire.  
**14.25** Hercule Poirot  
Film TV. Policier. GB. 1992. Réal.: Andrew Grieve. 1 h 45. Avec : David Suchet, Hugh Fraser, Philip Jackson, Pauline Moran. ABC contre Poirot.  
**16.10** Rick Hunter  
Bons baisers de San Francisco. - En attendant M. Wrong.  
**17.55** Alerte cobra  
C'est encore loin l'Amérique.  
**18.45** Les Dessous de Palm Beach  
Vengeance au féminin. - Affaire de famille.  
**20.30** TMC infos tout en images  
**20.40** TMC Météo

**20.45 Un fic à la maternelle**  
Film. Comédie policière. EU. 1990. Réal.: Ivan Reitman. 1 h 50. Avec : Arnold Schwarzenegger, Richard Tyson, Penelope Ann Miller, Pamela Reed, John Kimble, un inspecteur de police, arrête Crisp, un trafiquant de drogue qu'il file depuis de longs mois. Mais il a également besoin du témoignage de la femme de Crisp, en fuite avec son fils.

**22.35** L'Homme du président  
Film TV. Action. EU. 2000. Réal.: Michael Preece et Eric Norris. 1 h 35. Avec : Chuck Norris, Dylan Neal, Jennifer Tung, Ralph Waite, Joshua McCord, professeur à l'université de Dallas, mène une double vie. Lorsque la situation l'exige, il exécute les missions les plus délicates pour le président des Etats-Unis. McCord est une nouvelle fois contacté par le plus haut personnage de l'Etat: la First Lady a été kidnappée par des terroristes...  
**0.10** Les Dessous de Palm Beach  
Obsession meurtrière. (1 et 2/2).  
**1.50** TMC Météo

PUBLICITÉ

**duo**  
Ma 2<sup>ème</sup> PAIRE  
même en progressifs solaires  
Pour 100% des corrections

**ATOL**  
LES OPTICIENS

**LEROY OPTICIENS**  
LUCIEN, ANNE-MARIE ET ALEXANDRE  
Terreaux 5 - 2000 Neuchâtel • Tél. 032 724 57 57

**Focus**

**tfr1 Film Lady Chatterley, 23.50**

**Une nouvelle vie s'offre à elle**

Dans le château des Chatterley, un vaste domaine au cœur de la campagne anglaise, Constance vit des jours monotones, enfermée dans son mariage et son sens du devoir. Son mari, homme de rigueur, officier amer et hautain, est revenu paralysé et stérile par suite de blessure de la Première Guerre mondiale. Lady Chatterley trouve un peu d'évasion et de réconfort au cours de ses longues promenades dans la belle forêt de Wragby. C'est là qu'elle y rencontre Parkin, le garde-chasse du domaine, un homme frustré et sauvage, qu'elle observe, d'abord de loin, puis de plus en plus près jusqu'à faire sa connaissance et s'éprendre de lui...

**tfr2 Téléfilm Françoise Dolto, le désir de vivre, 20.10**

**Elle va les aider à se battre**

Au lendemain de la Seconde Guerre mondiale, Claude (10 ans), fils de résistants communistes dont la mère est morte à Auschwitz et Ben (14 ans), enfant d'une prostituée et d'un petit truand juif, affrontent, avec Françoise Dolto, les démons qui les hantent. Ils se rencontrent grâce à elle, deviennent amis, vivent une aventure exceptionnelle, puis se séparent pour vivre des trajectoires opposées. Nous assistons à travers ces deux cas traités, mais aussi ceux d'autres enfants en grande difficulté, au travail quotidien d'un médecin exceptionnel, inventeur d'une discipline: la psychanalyse pour enfants.

**tfr1 Téléfilm Joséphine, ange..., 20.50**

**Une vérité dure à digérer**

C'est dans une caserne de pompiers que débarque Joséphine, missionnée pour aider l'adjudant Michel Vercan: celui-ci reçoit depuis quelques semaines des lettres anonymes... De plus en plus précises, elles lui révèlent que Chloé, sa fille, ne serait pas réellement sa fille. En effet leurs groupes sanguins ne correspondent pas...



PUBLICITÉ

**FCM sarl**  
Accueil chaleureux chez FCM sarl CH-2610 Saint-Imier

**ACTIONS**  
**CARRELAGE -40%**  
dès 100 m² cumulés  
Livraison comprise

**Baignoires de massage Fr. 2346.-**  
**Portes de douche d'angle, verre véritable toujours en stock Fr. 690.-**

**EXPOSITION PERMANENTE**  
du lundi au samedi matin

**Baignoires de massages, remplacement de baignoires, salles de bains, carrelage**  
Rue Paul-Charmillot 72, 2610 Saint-Imier, Tél. 032 941 48 16, Fax 032 941 50 55, www.fcmsarl.ch

**RTPI**

**14.00** Jornal da tarde. **15.15** Lusitana Paixão. Feuilleton. Sentimental. Port. 2002. Réal.: Jorge Paixão da Costa. 1 h 30. **16.45** Portugal no Coração. Talk-show. 2 h 15. **19.00** Portugal em directo. Magazine. Société. 1 heure. **20.00** Mistura fina. Feuilleton. Sentimental. Port. 1 heure. **21.00** Telejornal. **22.00** O preço certo. Jeu. **22.45** Goa contacto. Magazine. Société. 30 minutes. **23.15** A Alma e a gente. **23.45** A hora de baco.

**RAI 1**

**12.00** La prova del cuoco. **13.30** Telegiornale. **14.00** TG1 Economia. **14.10** Festa italiana. **16.15** La vita in diretta. Magazine. Société. Prés.: Lamberto Sposini. 2 h 35. **18.50** L'eredità. Variétés. Prés.: Carlo Conti. 1 h 10. **20.00** Telegiornale. **20.30** Affari tuoi. Divertissement. Prés.: Max Giusti. 40 minutes. **21.10** Tutti pazzi per la tele. **23.15** TG1. **23.20** Porta a porta. **2.05** Rai Educational. In Italia: Milano, una sorpresa per Salif. **2.40** SuperStar.

**SAT1**

**15.00** Richter Barbara Salesch. **16.00** Richter Alexander Hold. **17.00** Niedrig und Kuhnt, Kommissare ermitteln. **17.30** Niedrig und Kuhnt, Kommissare ermitteln. **18.00** Das Sat.1 Magazin. **18.30** Anna und die Liebe. **19.00** Lensen & Partner. **19.30** K 11, Kommissare im Einsatz. **20.00** Sat.1 Nachrichten. **20.15** Die Liebesflüsterin. Film TV. Sentimental. **22.15** Akte 08/42. **23.20** 24 Stunden. Aufmachen, Zollkontrolle! Jeder ist verdächtig.

**MTV**

**13.10** Made. Je rêve d'être le roi du bal. **14.05** MTV Cine Files. **14.10** Non-Stop Hits. **15.20** Ma life. Les tocs me bouffent la vie. **15.45** Ma life présente. Sous les verrous. **16.15** Yo Momma. **16.45** Pimp My Ride. **17.35** Ma life. **18.25** Made. **19.15** Mon incroyable anniversaire. **20.00** Kiffe ma mère. **20.25** Dismis. **20.50** Making the Band. **22.35** Tila, celib et bi. **23.00** Tele Poils. **23.25** MTV Crispy News. **23.30** Love Link.

**TVM3**

**6.00** TVM3 Hits. **7.05** TVM3 Hits. **8.05** TVM3 Tubes. **9.00** Collectors. **10.00** TVM3 Music + M3 Pulse en direct. **13.05** TVM3 Music + M3 Pulse en direct. **14.00** TVM3 Hits. **15.00** TVM3 Tubes. **16.00** TVM3 Music. **17.05** Génération TVM3. Magazine. Musique. 55 minutes. **18.00** Tribbu. Magazine. Musique. Prés.: Philippe Morax. 1 h 30. **19.30** Hit One FM-TVM3 + M3 Pulse en direct. **21.00** Yelle dans Best of. **21.30** TVM3 Music.

**SWR**

**18.00** Aktuell. **18.09** Wirtschaftsinfomationen von der Stuttgarter Börse. **18.10** Wetterschau. **18.15** Grünzeug. **18.45** Landesschau. **19.45** Aktuell. **19.58** Wetterschau. **20.00** Tagesschau. **20.15** Top-Theme, Das Auto. **21.45** Aktuell. **22.00** Fahr mal hin. **22.30** Schlaglicht. Die Woll-Vagabunden: mit Schafschermern unterwegs in Deutschland. **23.00** Literatur im Foyer extra. Die Frankfurter Buchmesse 2008.

**RAI 2**

**13.30** TG2-Costume e Società. **13.55** TG2-Medicina 33. **14.00** Scalo 76 Cargo. **14.45** Italia allo specchio. **16.15** Ricomincio da qui. **17.20** The District. **18.05** TG2 Flash L.I.S.. **18.10** Rai TG Sport. **18.30** TG2. **18.50** L'isola dei Famosi. **19.35** Squadra Speciale Cobra 11. **20.25** Estrazioni del Lotto. **20.30** TG2. **21.05** Senza Traccia. **22.40** Close to Home. **23.25** TG2. **23.35** Shaolin Soccer, Arbitri, rigori e filosofia zen. Film. Comédie.

**BBC PRIME**

**15.00** Life in the Undergrowth. Inédit. Taking to the Air. **16.00** Ground Force. Wakefield. **16.30** House Invaders. **17.00** EastEnders. **17.30** Masterchef Goes Large. **18.00** Suburban Shootout. Super Sex Me. **18.30** Suburban Shootout. Kill Bill. **19.00** Spa of Embarrassing Illnesses. **20.00** Spooks. A Prayer for my Daughter. **21.00** New Tricks. Dockers. **22.00** Suburban Shootout. Super Sex Me. **22.30** Suburban Shootout. Kill Bill. **23.00** Spooks.

**RTL**

**14.00** Die Oliver Geissen Show. **15.00** Mitten im Leben I. **16.00** Mitten im Leben I. **17.00** 112, Sie retten dein Leben. **17.30** Unter uns. **18.00** Explosiv. **18.30** Exclusiv. **18.45** RTL aktuell. Nachrichten und Sport. **19.05** Alles, was zählt. **19.40** Gute Zeiten, schlechte Zeiten. **20.15** CSI, Miami. Série. Policière. EU. 2007. Réal.: Eagle Egilsson. 1 heure. 8/21. Ferien ohne Ende. **21.15** Dr House. **22.15** Monk. **23.10** Law & Order.

**MEZZO**

**17.00** Les joyaux. Ballet. 1 h 35. Né en 1904 dans l'impériale Saint-Pétersbourg, élève de sa prestigieuse école de ballet et de son Conservatoire de musique, Georgi Melitonovitch Balanchivadze, célèbre sous le nom de George Balanchine, émigre aux Etats-Unis en 1933. **18.35** Sylvia. Ballet. 1 h 55. Auteur: Léo Delibes. **20.30** La Gazzetta. Opéra. 2 h 35. Avec : Stefania Bonfadelli. **23.05** Une éducation manquée. Opérette. 56 minutes.

**Canal Alpha**

**8.00** Journal régional du lundi en boucle. **12.00** Journal à l'écran: pages d'informations régionales et l'œil de Canal. **19.00** Journal régional: un suivi quotidien de l'actualité neuchâteloise. **19.20** Météo régionale/Baby agenda/Clin d'œil. **19.30**, **20.05**, **21.05**, **22.05** Rediffusion en boucle de la tranche 19h/19h30. **19.58**, **20.58**, **21.58** Magazine immobilier. **20.00**, **21.00**, **22.00** Eco.décoder.

**Zapping Sport**

**TSR2 21h50** Football. EURO 2009 M21, qualifications. Barrage, match retour: Espagne - Suisse. **00h35** Sport dernière. **Tf1 20h50** Football. Match amical: France - Tunisie. **France3 20h10** Tout le Sport. **Eurosport 06h45** Eurosport info. **14h00** Tennis. Zurich Open. **15h45** Snooker. Grand Prix de Glasgow. **17h30** Futsal. Coupe du monde 2008, 2e tour. **18h15** Futsal. Coupe du monde 2008, 2e tour. **19h00** Futsal. Coupe du monde 2008, 2e tour.

AIR DU TEMPS  
DOMINIQUE BOSSHARD



## Westside story, ultime aventure de l'homo consummatus

Westside story. Rien à voir avec le film musical de Jerome Robbins et Robert Wise, qui conquit les grands écrans dans les années soixante. Rien à voir avec cette histoire de rivalité entre deux gangs d'inspiration shakespearienne. Westside story. Cette histoire-là commence aux portes de Berne, dans un temple dédié à la consommation et aux loisirs. Le top du top. Une ville dans la ville, se gargarisent les concepteurs. Cinquante-cinq boutiques, onze salles de cinéma, un parc aquatique, son spa asiatique, ses thermes romano-irlandais, son

sauna et son espace fitness, tout cela sous le même toit. N'en jetez plus! Eh bien si: ajoutez à votre panier dix restaurants, un hôtel de 144 chambres et onze salles de séminaire, un paradis pour les enfants et un purgatoire, pardon, une résidence pour les personnes âgées. Pas de soins ayurvédiques pour les chiens? Nuls massages thaïlandais pour les chats? Omission coupable... Mais ouf, on apprend que le consommateur dispose de compartiments réfrigérés pour déposer ses achats. Après son shopping, Madame en profitera pour aller se faire une

beauté au salon de coiffure, Monsieur pour se faire une toile. Un gardien du temple prêchait cette audacieuse répartition des rôles à la télé. Où les pensées les plus archaïques ne vont-elles pas se nicher? Eh oui, même dans les modèles les plus achevés de la modernité. On ne manquera pas, en tout cas, d'en fournir l'adresse à cette Marseillaise favorable à l'ouverture dominicale des magasins, car ainsi, disait-elle au téléjournal, «on sait que faire le dimanche»...

### MÉTÉO

**Mardi**  
14 octobre 2008  
Sainte Cécile

Ils sont nés à cette date:  
**Alexandra Lamy**, actrice  
**Ralph Lauren**, couturier



Lever: 7 h 49  
Coucher: 18 h 46



Lever: 18 h 12  
Coucher: 7 h 19  
Pleine lune: 22 h 03

### Rayons au ralenti, mercure plein pot

par Jean-François Rumley



**Situation générale.** Les nuages sont de sortie mais vous ne croirez pas sous le poids d'un ciel plombé. Apollon fait tourner son usine à rayons au ralenti, avec les débordements de moutonneux. Si les perturbations se tiennent à distance grâce à l'anticyclone, l'une d'elles ne va prendre des gants dès jeudi. **Prévisions pour la journée.** Les nuages montrent leur bouille grisouille mais qui ne mouille pas ou si peu. La plaine est gratifiée d'une couche supplémentaire pour le même prix, les stratus matinaux. Le soleil n'est pas à bout de souffle pour autant, il exploite son gisement de rayons et fait grimper le mercure jusqu'à 19 degrés en haut. **Les prochains jours.** Assez ensoleillé puis passage d'un front froid.

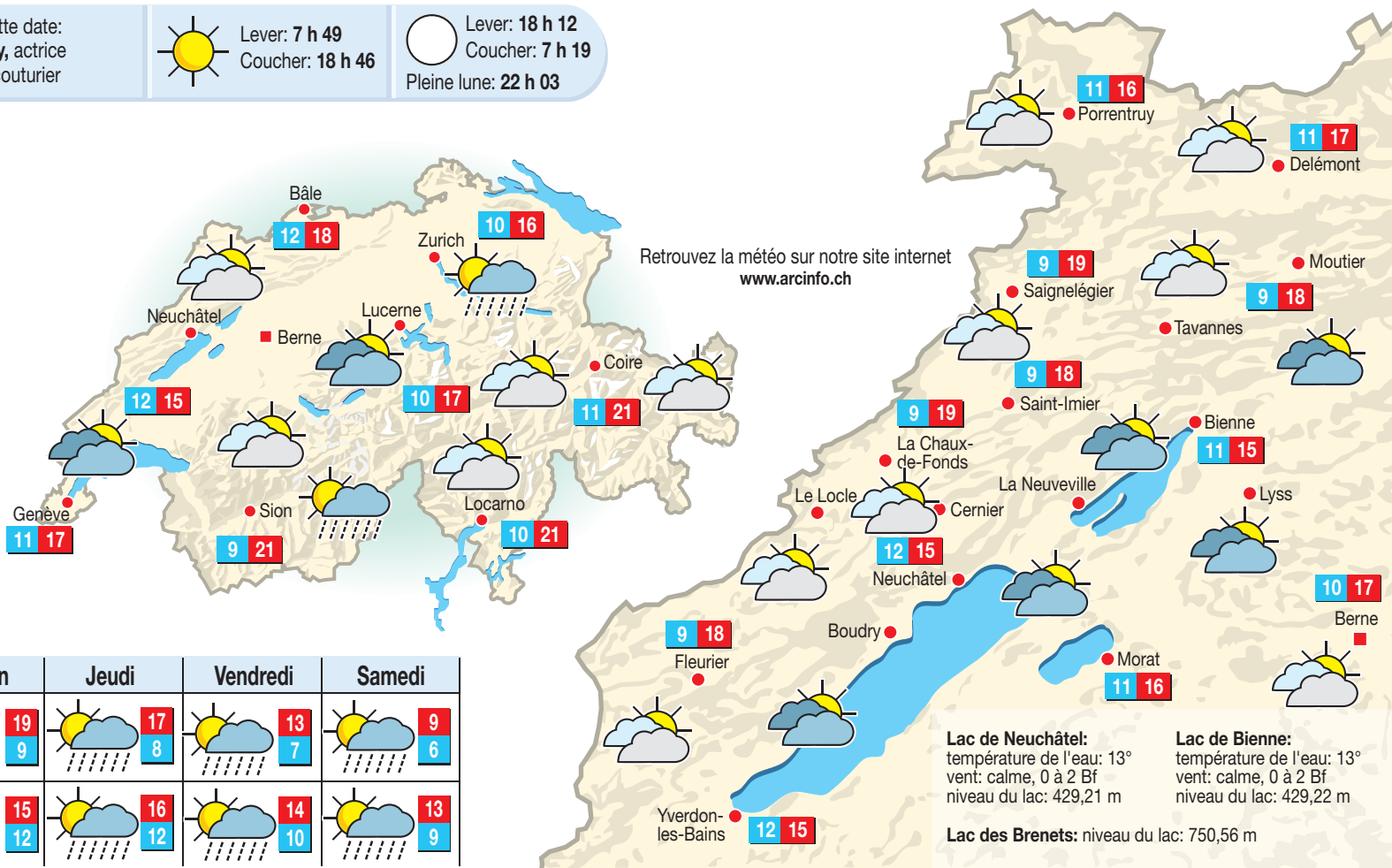

### Qualité de l'air

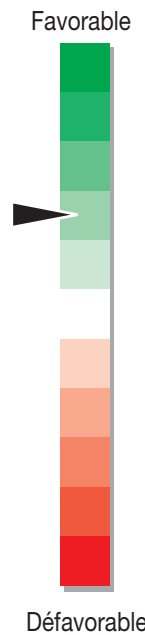

La grisaille vous fait plus de boutons en plaine qu'ailleurs. Le mercure agréable est pour les mêmes veinards.

	Aujourd'hui	Demain	Jeudi	Vendredi	Samedi
<b>En montagne</b> (1000 m)	19/9	19/9	17/8	13/7	9/6
<b>En plaine</b> (500 m)	15/12	15/12	16/12	14/10	13/9

### HIER À 14 HEURES

<b>En Suisse</b>	Sion	très nuageux	19°	Londres	très nuageux	16°	<b>Dans le monde</b>	New Delhi	beau	32°	Atlanta	très nuageux	21°	
Bâle	beau	21°	Zurich	beau	17°	Madrid	très nuageux	20°	Hongkong	très nuageux	27°	Chicago	très nuageux	18°
Berne	peu nuageux	18°	<b>En Europe</b>			Moscou	beau	10°	Singapour	orageux	26°	Miami	très nuageux	27°
Genève	peu nuageux	18°	Berlin	très nuageux	10°	Nice	beau	20°	Pékin	beau	22°	Montréal	très nuageux	12°
Locarno	beau	18°	Lisbonne	peu nuageux	19°	Paris	beau	23°	Tel Aviv	beau	22°	New York	très nuageux	16°
Nyon	peu nuageux	18°	Rome	beau	23°	Tunis	beau	17°	Tokyo	beau	22°	Toronto	beau	11°

### INSOLITE

## Du repas de noce à l'hôpital

Les 170 convives d'un mariage en Chine ont été hospitalisés d'urgence vendredi en raison d'une intoxication alimentaire foudroyante causée par un produit décapant en poudre, pris par erreur pour du sel, qui avait été ajouté au plat principal.

Après avoir goûté le plat, les convives ont trouvé qu'il manquait de goût et ont donc voulu y ajouter du sel, rapporte le «Beijing News». Une heure plus tard, tous ont dû être hospitalisés en urgence, pris de vomissements, de diarrhées et de maux de ventre.

Les symptômes se sont vite estompés et tous les convives ont pu quitter l'hôpital au lendemain de la noce, organisée dans un village de la province d'Hebei, dans le nord du pays. Fait étrange, la même mésaventure s'était produite la veille lors d'un autre mariage et 61 convives avaient dû être hospitalisés avec des symptômes identiques.

Dix-sept personnes ont été autorisées à quitter l'établissement, mais 44 ont été gardées en observation, a précisé l'agence Chine nouvelle. /ats-reuters

### LA PHOTO DU JOUR



**LAVAUX** Au-dessus du lac Léman et des vignes de Lutry, des oiseaux migrateurs se sont rassemblés hier. (KEYSTONE)

### MILAN KUNDERA

## Il dément avoir collaboré

L'écrivain Milan Kundera, auteur du best-seller «L'insoutenable légèreté de l'être», aurait dénoncé en 1950 un étudiant auprès de la police communiste tchécoslovaque. Ce témoignage aurait débouché sur une condamnation à 22 ans de prison.

L'écrivain a démenti les faits hier. «Je suis totalement pris au dépourvu par cette chose à laquelle je ne m'attendais pas du tout, de laquelle je ne savais rien hier encore, et qui n'a pas eu lieu», a-t-il déclaré dans un entretien téléphonique avec l'agence tchèque CTK. La découverte par les historiens tchèques d'un document sur lequel figure son nom, constitue un «mystère» pour lui, a-t-il dit selon la CTK. «Aujourd'hui vers 16h, un étudiant, Milan Kundera, né le 1er avril 1929 à Brno (...) s'est présenté dans ce département pour rapporter qu'une étudiante devait rencontrer dans la soirée un certain Miroslav Dvoracek», indique un rapport de la police communiste tchécoslovaque publié sur internet hier par l'Institut tchèque d'études des régimes totalitaires.

«Ce dernier a apparemment déserté du service militaire et était allé au printemps de l'année précédente en Allemagne, où il était entré illégalement», poursuit le rapport de police 624/1950, issu des archives du Ministère de l'intérieur.

Arrêté sur le lieu de rendez-vous après cette dénonciation, Dvoracek a été condamné à 22 ans de prison après avoir vu la peine de mort requise contre lui commuée. De prison, il a été envoyé pour travail forcé dans une mine d'uranium, comme beaucoup de prisonniers politiques à l'époque.

Il fut relâché au bout de 14 ans, en 1963, alors que Milan Kundera publiait «Risibles amours», roman qui valut à l'écrivain ses premiers pas vers la notoriété, selon le magazine «Respekt» dans son édition parue hier.

Milan Kundera, âgé de 21 ans au moment de l'affaire, avait entendu parler du rendez-vous par personne interposée, selon l'enquête effectuée par Adam Hradilek, l'auteur de

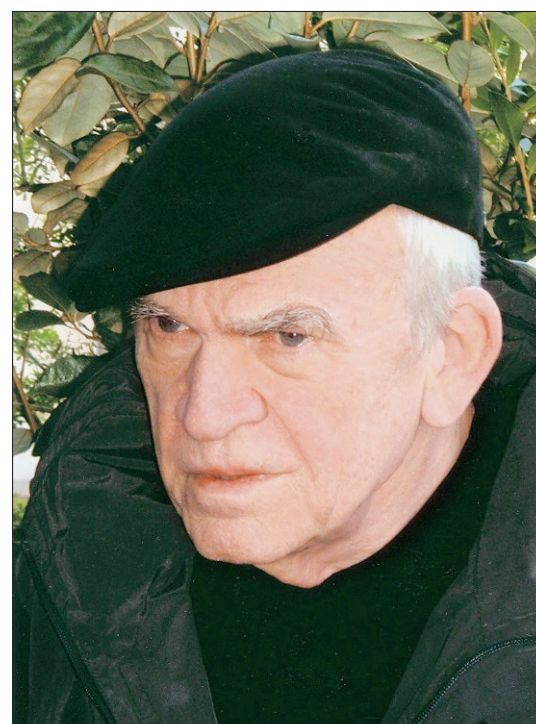

**KUNDERA** L'écrivain refuse depuis des années tout entretien avec la presse. (KEYSTONE)

l'article. Ce dernier, qui travaille actuellement à l'Institut d'étude des régimes totalitaires, en charge de la gestion des archives communistes, est tombé par hasard sur le nom de Kundera en épluchant les archives liées à l'histoire que lui avait confiée l'étudiante qui avait rendez-vous avec Dvoracek. Miroslav Dvoracek, aujourd'hui âgé de 80 ans, a depuis quitté son pays natal pour s'installer en Suède. Milan Kundera qui après avoir été un communiste convaincu, s'était positionné dans les rangs des réformateurs dans les années 1960, s'est vu interdire toute activité publique après l'écrasement du Printemps de Prague par les Soviétiques, en août 1968. /ats-afp