



IL Y A 50 ANS, UNE PHOTO

Jutka l'héroïne

Elle s'appelait Jutka, avait 19 ans à Budapest. Qui était-elle? Un journaliste a retrouvé sa trace... jusqu'en pays de Neuchâtel. **page 4**



UN PHÉNOMÈNE DÉBARQUE SUR LES ÉCRANS

L'humour d'un Anglais déjanté

Derrière «Borat», au cinéma dès demain, se profile Sacha Baron Cohen, un comique particulièrement iconoclaste. **page 36**

L'EXPRESS

FEUILLE D'AVIS DE NEUCHÂTEL

FONDÉ LE 2 OCTOBRE 1738

FOOTBALL

Le Brésil a changé



Depuis son élimination en quarts de finale de la dernière Coupe du monde et la nomination de Dunga, le Brésil a changé de visage. La Suisse, dont nombre de joueurs ne bénéficient que d'un temps de jeu réduit avec leur club, aura l'occasion de le vérifier demain soir à Bâle.

page 27

À LA UNE

EXPOSITION

Voir Picasso à Venise

page 17

PALESTINE

Apprendre la non-violence

page 18

Rentiers épargnés

RENTIERS AVS/AI L'Etat desserre la pression exercée sur les prestations complémentaires. L'an prochain, les rentiers récupéreront la moitié des aides perdues. Le solde en 2008



Le Conseil d'Etat neuchâtelois propose de rétrocéder, en 2007, 1,5% des 3% de réduction appliqués cette année aux prestations complémentaires AVS et AI. L'Etat a également décidé de réintroduire les 300

francs à titre de dépenses personnelles pour les personnes séjournant en home. Mais tous n'en profiteront pas en totalité. **PHOTO KEYSTONE**

page 3
OPINION Par Jacques Girard

Le détonateur libanais est en place

La crise déclenchée au Liban par la démission de six ministres – cinq chiïtes et un chrétien maronite, tous pro-syriens – n'est pas une simple révolution de palais. Elle pourrait aboutir à une épreuve de force majeure au moment précis, et ce n'est pas un hasard, où le gouvernement libanais vient d'approuver la création d'un tribunal international chargé de juger les assassins de l'ancien premier ministre Rafic Hariri.

Or cet attentat, commis en février 2005, est généralement attribué à des responsables syriens et à leurs alliés libanais. C'est ce même événement qui avait provoqué le départ des forces syriennes du Liban et l'organisation d'élections libres dont est is-

sue l'actuelle majorité antisyrilienne. Mais le Hezbollah juge maintenant insuffisante sa représentation au gouvernement.

De fait, les chiïtes forment le tiers des 3,5 millions de Libanais. Ils réclament donc un tiers également des postes de l'exécutif, une proportion qu'ils n'atteignent pas actuellement, ce qui leur donnerait un droit de veto. Aux yeux des chiïtes, le départ de ces six ministres ôte donc toute légitimité au gouvernement du premier ministre Fouad Siniora, antisyrilien et proche des Etats-Unis.

Si le Hezbollah se défend mordicus de vouloir empêcher la constitution d'un tribunal international, il est bien difficile de se persuader que la démission en bloc de

ses représentants, à un moment aussi crucial, relève de la simple coïncidence. Mais, surtout, cette crise dépasse largement les frontières libanaises. Le Hezbollah, sorti renforcé de sa confrontation avec l'armée israélienne cet été, surfe habilement sur de nouveaux courants porteurs. Notamment sur le fait que les Etats-Unis, empêtrés en Irak, pourraient avoir besoin de l'influent Iran – malgré ses prétentions nucléaires – et de son allié syrien pour organiser le retrait de leurs forces sans risquer de voir le pays se désagréger. Tout ceci dans une région chauffée au rouge par le conflit israélo-palestinien. Qu'on ne s'y trompe pas, le Liban ressemble plus que jamais à un détonateur... /JGi

Le solaire s'invite à La Maladière

ÉNERGIE Les panneaux débarquent sur le toit du stade de Neuchâtel



La Ville installe une centrale solaire sur le toit du stade de football. Elle vise à développer sa production de courant vert avec une technologie novatrice. **PHOTO MARCHON**

page 5

SOMMAIRE

Feuilleton	11
Bons plans	15
Bourse	23
Sports	27-31
Adresses pratiques	32
Carnet	33
Télévision	34-35

ARMÉE

Les vidéos qui dérangent

La diffusion sur internet de vidéos mettant en scène les clowneries de soldats suisses crée la polémique. Mais cette pratique est le reflet d'une réalité sociologique: l'armée est souvent propice aux actes les plus absurdes. Analyse d'une transparence totale poussée à son paroxysme.

page 21

La diversité culturelle en danger

Libre
opinion

La cheffe du Département de l'éducation, de la culture et des sports a dévoilé lundi dernier ses intentions en matière de politique culturelle jusqu'à la fin de la législature en cours.

Quand bien même le sort réservé au Musée d'ethnographie de Neuchâtel (MEN) et au Musée d'histoire naturelle suffit à décrédibiliser l'ensemble du document présenté, il n'en demeure pas moins d'actualité pour ses auteurs.

Entre autres choses douteuses, il y a un aspect particulier qui ne manquera pas de susciter des remous. Ce qui s'y dessine aura en effet des répercussions importantes sur le paysage culturel de notre canton.

Sylvie Perrinjaquet indique que l'aide à la création sera «subordonnée à l'engagement de la production dans au moins un autre lieu que celui de la création» pour les arts de la scène et de la musique.

Cela peut sembler insignifiant, mais c'est une admirable façon pour le pouvoir politique de ne pas prendre ses responsabilités. Si on applique cette directive, ce sont les pro-

grammateurs des salles qui font le tri, le «sale boulot», qui décident de ce qui peut être joué.

Comme il s'agit d'aide à la création, cette demande oblige à «vendre» un spectacle d'avance, sur papier. Ou à jouer à la recette ou encore gratuitement.

Exige-t-on d'un architecte qu'il vende «sur plans» pour qu'il puisse exercer son métier? Un peu de bon sens... Ou de franchise, peut-être?

«C'est une admirable façon pour le pouvoir politique de ne pas prendre ses responsabilités.»

Pour ce qui est du théâtre, cette mesure a pour effet de réduire le nombre de compagnies professionnelles dans ce canton, mettant de fait un terme à un pan de sa diversité culturelle, dont on prétend vouloir le bien et la pérennité. Heureusement qu'on ne lui veut pas de mal, je n'ose imaginer! Pire, on entrave le renouvellement de la scène, puisque ce type de soutien concerne notamment les compagnies émergentes.

Diminuer le nombre de compagnies, c'est diminuer le nombre d'employeurs. Le calcul est simple. Cela a pour conséquence inévitable de précariser encore plus les conditions de travail des métiers artistiques et de la scène en particulier.



«Une lune pour les déshérités» a été mis en scène par Robert Bouvier à l'automne 2004, avec la Compagnie du Passage.

PHOTO ARCH-LEUENBERGER

Le 31 octobre dernier paraissait un article dans votre journal qui faisait état de la précarité des métiers de la scène. Les deux organes syndicaux suisses de ces branches tiraient la sonnette d'alarme, en dénonçant des revenus avoisinant le seuil de pauvreté.

Ce jour-là, au Château, personne n'a lu le journal.

En diminuant les subventions ou en restreignant leur champ d'application, c'est aussi le public que l'on spolie de son droit à la culture. Et comme le disait

très justement M. Jean-Frédéric Jauslin dans ces colonnes: «Priver une communauté de sa culture, c'est la faire régresser, et cela à tous égards.»

Matthieu Béguelin
Neuchâtel

Ce lecteur revient sur le nouveau plan de circulation de la place du Marché à La Chaux-de-Fonds.

Shopping piétonnier

On peut bien sûr discuter de la pertinence de ce plan et de la capacité de nos autorités à entendre la population. Cependant, j'ai été frappé de lire que la grande majorité des commerçants du centre-ville associaient prospérité de leur commerce et possibilité de parquer devant celui-ci. (...) Depuis plusieurs années, le lien supposé entre richesse et transport motorisé a été contesté. (...) Plus récemment, il a été établi que les petits commerces du centre-ville avaient tout à gagner à favoriser une clientèle non motorisée. (...)

Pourtant, les commerçants de la place ne partagent pas cet avis. Ont-ils conscience qu'avec les idées qu'ils défendent, ils ont tout à y perdre? Jamais la place du Marché n'aura la capacité du parking de Métropole Centre, de Carrefour ou d'Entilles Centre. Engagé sur ce terrain, le combat est perdu d'avance pour les petits commerçants. Pourtant, les arguments ne manquent pas pour s'approvisionner au centre-ville: les produits et les conseils de tel fromager, par exemple, valent le détour, et ce n'est pas la suppression de quelques places de parc qui changeront cette réalité. Pour ma part, je me fournis en grande partie chez les petits commerçants du centre-ville, et ce pour la qualité des produits et du service.

Mais, effectuant souvent mes achats à pied avec mes deux enfants, le trafic automobile (en particulier le parcage sur les trottoirs devant les petits com-

merces) constitue un obstacle à ma mobilité, à ma sécurité et à celle de mes enfants. Alors à la lecture des propos de certains commerçants, qui semblent revendiquer une utilisation abusive de l'automobile, je n'ai qu'une envie: faire mes achats sur internet et laisser tranquillement et sans état d'âme le petit commerce disparaître noyé sous un trafic automobile en constante augmentation, et qui ne sera bientôt plus gérable. Et lorsque l'envie me prendra de faire du shopping pour le plaisir, les zones piétonnes de Neuchâtel, de Biègne ou encore de Besançon, toutes rapidement accessibles en train, me fourniront sans aucun problème cette opportunité.

Aussi, très chers petits commerces du centre-ville, réfléchissez à deux fois à la stratégie que vous souhaitez suivre. Ne vous engagez pas volontairement dans une voie qui conduira inévitablement à votre disparition. Vous avez mieux à offrir que des places de parc.

Alexandre Correa
La Chaux-de-Fonds

Ce lecteur fait le parallèle entre la solitude en Europe et les échanges en Afrique.

De Neuchâtel à Bamako

Neuchâtel, mars 2006: un homme meurt seul dans son studio. Personne n'a demandé de ses nouvelles. On l'a retrouvé après un mois grâce au courrier qui débordait de sa boîte aux lettres. Mort dans la solitude absolue, sans parents, sans amis, sans personne.

Bamako, Mali, octobre 2006: c'est la fête de la fin du ramadan. Les gens viennent se visiter les uns les autres. Défilé dans

les familles. Echange de salutations ritualisées, réciprocité.

Par ma présence, je te reconnais comme un individu à part entière. Je te salue comme un être entier et singulier. Même si tu ne dis rien, je suis là en face de toi et je me sens exister. Je n'ai pas besoin d'autre chose pour l'instant car je compte pour toi: cela me suffit.

Jean-Marc Burgat
Neuchâtel

Ce lecteur ne comprend pas que l'on ferme la maternité et le bloc opératoire de l'hôpital de Couvet.

Une perte dramatique

Les 1,2 million d'économie que permettrait cette fermeture ne représentent que le 0,67% des 180 millions de francs alloués aux hôpitaux par l'Etat de Neuchâtel, soit des économies de bouts de chandelle pour le canton mais une perte dramatique pour le Val-de-Travers.

De tout ce qui a paru dans les journaux, je n'ai pu lire que des prévisions d'économie à long terme mais je n'ai par contre trouvé aucune information concernant les dépenses. Que représentent annuellement les salaires engendrés par les nouveaux postes (de cadres) créés exprès pour la gestion de l'Hôpital neuchâtelois? Quels frais seront engendrés par l'engagement pour le site de Neuchâtel de nouveaux médecins ultraspecialisés comme les communiqués de presse le laissent supposer?

Selon les statistiques, les naissances à la maternité de Couvet représentent 10% de tous les accouchements ayant lieu dans notre canton et pour les gestionnaires c'est un taux vrai-

ment très faible. Par ailleurs, Monsieur le conseiller d'Etat Debély nous explique que les 180 millions de francs attribués aux hôpitaux neuchâtelois représentent 10% du budget total de l'Etat et, dans ce cas précis, c'est un taux vraiment trop élevé. Je voudrais que l'on m'explique pourquoi le 10% d'une chose n'est pas équivalent au 10% d'une autre?

Que tous les habitants du Val-de-Travers s'unissent pour ne pas laisser démanteler leur hôpital sous prétexte de fausses économies.

Oscar Appiani
Fleurier

Les déchets jetés au bord des routes par les automobilistes déçoivent ce lecteur.

Une immense poubelle

Adeptes de la course à pied et des tours à vélo, je suis à chaque fois choqué par le nombre de déchets qui jalonnent nos routes: bouteilles et canettes de bière et de sodas, paquets de cigarettes, papiers gras, etc.

Il est difficilement concevable qu'aujourd'hui il existe encore des «cochons» irrespectueux, qui osent lancer par les fenêtres de leur voiture leurs déchets, plutôt que de s'arrêter vers une poubelle et de les y déposer. Mesdames et Messieurs, s'il vous plaît, un peu de savoir-vivre et de décence à l'égard de notre nature, qui n'a pas besoin de ça! En plus, ce comportement irresponsable renchérit les frais de nettoyage des routes. Merci à l'avenir d'y penser avant de jeter vos déchets et mégots de cigarettes par la fenêtre de votre véhicule.

Jean-Pierre Wildhaber
Peseux

La campagne de publicité des opposants à l'harmonisation des allocations familiales choque ce lecteur.

Pitié pour les contes

Depuis quelque temps, des affiches bizarres décorent nos murs. On y voit apparaître dessinés dans le style naïf de vieux livres d'enfants, des figures de contes de fées. En particulier, il y a de grands vilains loups terrifiant le chaperon rouge et sa mère-grand ou les trois petits cochons, ou encore la méchante sorcière séduisant Blanche-Neige à l'aide d'une belle pomme empoisonnée. Mais quel est le véritable danger, en l'occurrence? C'est l'harmonisation des allocations familiales que les autorités fédérales nous proposent d'adopter le 26 novembre!

Les loups et sorcières nous feraient de belles promesses pour nous faire payer encore plus d'impôts. Triste manière d'abuser des contes de fées! Et précisément pour combattre des allocations destinées à soutenir les familles, les enfants!

Manipulation basement politique de ces figures qui habitent notre imagination et dont on sait toute l'importance psychologique, sociale, humaine. Contes abusés au nom de comptes qu'on estime malmenés!

Les loups menaçants et les sorcières séduisantes, n'est-ce pas ceux qui répandent de telles affiches? Pitié pour les contes de notre enfance! Et pas de pitié pour des manipulations populistes de ce genre! Osons un vrai débat d'idées, au lieu de jouer de manière ambiguë sur de vieilles peurs infantiles!

Pierre Bühler
Neuchâtel

L'association Coup d'Pouce pour les élèves de Cortaillod (aide extrascolaire aux devoirs) souhaite réagir à l'article sur les devoirs surveillés.

Aide privée et bénévole

Nous apprenons qu'à Neuchâtel, les élèves (23%, nous dit-on) bénéficient de lieux et de l'attention de personnes compétentes pour faire leurs devoirs scolaires. C'est aussi le cas à Cortaillod, mais l'organisation de l'aide aux devoirs est privée et bénévole. Elle touche une douzaine d'enfants qui en ont particulièrement besoin. Le nombre d'enfants est limité par le nombre de bénévoles et l'aide s'accompagne d'un accueil amical (on écoute aussi les petites histoires des uns et des autres). Nous voulons témoigner que le besoin en devoirs surveillés est aussi présent dans les villages. L'organisation privée fait du bon travail, mais ne répond vraisemblablement qu'à un faible pourcentage des demandes potentielles, le 23% de l'article. A quand la mise sur pied par les commissions scolaires communales de devoirs surveillés pour tous les élèves au niveau primaire?

Marie-Claude Borel Charpillot
Isabelle Giffard
Cortaillod

Pour nous joindre

Par courrier:
Rédaction de L'Express
Pierre-à-Mazel 39
2001 Neuchâtel
Rédaction de L'Impartial
Rue Neuve 14
2301 La Chaux-de-Fonds
Par fax: 032 723 53 09
Par courriel:
redaction@express.ch
redaction@l'impartial.ch

Timide rétablissement

PRESTATIONS COMPLÉMENTAIRES La retenue de 3% opérée en 2006 ne sera qu'en partie compensée en 2007; le solde arrivera en 2008. Distinctions dans les dépenses personnelles

Par
Santi Terol

Après le coup de sabre donné dans les prestations complémentaires (PC) en 2006, le Conseil d'Etat neuchâtelois pense à panser les plaies des quelque 7200 rentiers AVS et AI du canton au bénéfice des aides étatiques. D'une part, l'exécutif cantonal propose, pour 2007, de compenser 1,5% des 3% de réductions appliqués en moyenne cette année (l'autre moitié serait versée en 2008).

D'autre part, il rétablit le montant de 300 francs au titre des dépenses personnelles pour les bénéficiaires séjournant en home ou institution reconnus (contre 290 francs en 2006). Avec un bémol toutefois: ce versement ne sera plus automatique pour les plus de 2000 rentiers concernés (qui absorbent les deux tiers

des fonds consacrés aux PC). Il dépendra de l'état réel d'autonomie du récipiendaire.

Indexation garantie

Par ailleurs, tous les bénéficiaires toucheront l'indexation de 2,8% décidée par la Confédération pour la couverture des besoins vitaux. Ce qui ne sera pas neutre pour la participation du canton. Dans certains cas, l'aide de l'Etat peut diminuer de quelques francs (voir l'infographie). Chaque cas étant différent, il est impossible de faire des catégories de perdants ou de gagnants.

Le Conseil d'Etat ne dit pas s'il a péché par précipitation. Hier matin, Bernard Soguel a toutefois librement admis que l'élaboration du budget 2006 avait suscité des décisions précipitées. C'est donc avec une certaine dose de satisfaction que le chef du Département de l'économie a annoncé cette série d'améliorations pour un

montant global de 5,8 millions de francs (part de la Confédération comprise). Au budget 2007 (pour autant que le Grand Conseil l'avalise), les prestations complémentaires

pèseront près de 106 millions de francs. Soit deux millions de plus que le montant supposé pour 2006, mais pratiquement la même dépense qu'en 2005.

Pour rétablir la situation de 2005 – soit abandonner d'un coup la coupe de 3% opérée sur la couverture des besoins vitaux, sur le montant maximum déductible à titre de loyer ainsi que celle sur les dépenses personnelles –, le canton aurait dû mettre deux millions supplémentaires sur la table. Les bénéficiaires des PC attendront douze mois supplémentaires pour que prenne fin leur participation aux efforts financiers demandés à la population neuchâteloise.

Quatre paliers

L'introduction de quatre échelons de classification pour les dépenses personnelles des bénéficiaires PC séjournant en home ou institution reconnue entraînera 400.000 francs d'économies pour le Département de l'économie. Ces quatre degrés tiennent compte de l'intégration sociale des bénéficiaires. Celle ou celui en possession de ses pleines facultés aura droit au forfait complet. Contre 240 francs pour une personne à l'autonomie légèrement défaillante; 190 francs si moyennement défaillante et 150 francs pour celles totalement assistées dans leurs activités quotidiennes.

Cette appréciation sera confiée à la discrétion des institutions concernées. Au moyen d'un questionnaire à remettre à la Caisse cantonale neuchâteloise de compensation, huit critères d'appréciation seront pris en compte afin de définir le montant de la prestation complémentaire. /STE

Exemples de calcul

■ Personne seule avec son propre logement et une rente AVS max.

	2006	2007	2008
Besoins vitaux	17 110	17 860	18 140
Loyer + charges	12 000	12 000	12 000
Total des dépenses	29 110	29 860	30 140

Rente AVS (Fr. 2150.-)	25 800	26 520	26 520
2e pilier (Fr. 150.-)	1800	1800	1800
Total des revenus	27 600	28 320	28 320

Excédent de dépense	1510	1540	1820
Prestation mensuelle	126	129	152

■ Personne dans un home

Taxe de home journalière	62 050	62 050	62 050
Dépenses personnelles	3480	3600	3600
Total des dépenses	65 530	65 650	65 650

Rente AVS	25 800	26 520	26 520
2e pilier	24 000	24 000	24 000
Total des revenus	49 800	50 520	50 520

Excédent de dépense	15 730	15 130	15 130
Prestation mensuelle	1311	1261	1261

Infographie: François Allanou



La contribution pour dépenses personnelles dépendra du degré d'autonomie des résidents des homes. PHOTO ARCH

Des arbres menaçaient le trafic

GORGES DU SEYON La partie inférieure de la route montante est fermée jusqu'à vendredi et le trafic s'écoule entièrement dans le tunnel. Les bûcherons procèdent à des abattages délicats



Les forestiers-bûcherons doivent abattre des arbres dans le terrain escarpé et glissant qui surplombe le bas de la route des gorges du Seyon. PHOTO MARCHON

Malgré les précautions prises par les forestiers-bûcherons, l'extrémité d'un gros hêtre s'est abattue hier sur la barrière à gibier surplombant la route des gorges du Seyon. Cet incident confirme, si besoin était, que l'abattage d'arbres planifié cette semaine à la sortie de Neuchâtel nécessitait bien la fermeture des voies montantes de l'axe H10. Selon une décision des Ponts et chaussées et du Service des forêts, le trafic s'écoule en bidirectionnel dans le tunnel.

«Le mot d'ordre, c'est sécurité, pour nos hommes et pour le trafic, résume l'ingénieur forestier, Stéphane JeanRichard. On ne peut pas se permettre un accident.»

Une centaine d'arbres doivent être abattus sur un secteur de 200 mètres de long, 30 mètres au-dessus de la route principale. Cette coupe du Chanet s'inscrit dans l'exploitation forestière habituelle, mais surtout dans un but de prévention des accidents. Dans cette forêt vieillissante et escarpée, des arbres pourris «risquaient de tomber seuls dans un proche avenir», commente le garde forestier Christian

Tschanz. Dans leur chute, ils auraient pu entraîner d'autres troncs malades et faire débouler des pierres, avec un risque pour le trafic s'écoulant en contrebas. Mieux valait donc les abattre.

Cependant, la pourriture complique le bûcheronnage et la trajectoire de chute est moins précise. D'ailleurs, hier, un arbre tronçonné en a fracassé un autre au passage. Même sans ce genre de surprise, le trafic serait trop proche du chantier forestier puisque le rayon de sécurité, autour d'un arbre à abattre, est de deux fois sa longueur.

Chantier dangereux

Si les conducteurs sont à l'abri dans le tunnel, les bûcherons travaillent dans des conditions périlleuses. «Dans une pente aussi raide, et glissante, rien n'est simple», avoue Christian Tschanz. L'étroitesse des lieux et les règles de sécurité ne permettent pas de travailler à plus de huit hommes en même temps. Mais ceux-ci font tout pour que la route puisse être ouverte au trafic vendredi en fin d'après-midi au plus tard. /AXB

DROITS DE L'ENFANT

Neuchâtelois dans la rue

Les 18 et 20 novembre, plus de 4600 élèves et membres d'associations de jeunesse du pays vont troquer durant quelques heures leur statut d'Occidentaux privilégiés contre celui en rien enviable d'enfants des rues. L'opération menée par Terre des hommes - aide à l'enfance (Tdh) s'inscrit dans le cadre de la Journée internationale des droits de l'enfant, instituée depuis 17 ans par une convention des Nations unies.

Dans le canton de Neuchâtel, des groupes interviendront pour sensibiliser tout un chacun au respect de la dignité des mineurs, samedi, à Boudry (devant la Migros), au centre-ville du Locle (le matin) et de La Chaux-de-Fonds (l'après-midi) et sur la place des Halles (8h à 13h), à Neuchâtel. Lundi, d'autres manifestations sont prévues devant la Migros de Cernier ainsi qu'au collège du Pâquier (entre 10h et 11h30).

Outre les petits jobs synonymes de survie pour des millions de démunis – Tdh estime entre 50 et 100 millions le nombre d'enfants à dormir ou travailler dans les rues –, l'action prendra une ampleur particulière cette année. Un journal-affiche sera vendu à la criée et de jeunes ambassadrices et ambassadeurs questionneront les passants sur leur connaissance de la Convention des droits de l'enfant.

Actions ciblées

Enfants et ados de Suisse ne seront pas les seuls à célébrer la Journée internationale des droits de l'enfant. En Afghanistan et au Pakistan, par exemple, Tdh soutiendra des jeunes qui auront pour mission d'attirer l'attention des autorités sur leur sort et leurs droits. Théâtre et musique seront leur vecteur de communication. Au Sénégal, la traduction en langue locale de la Charte africaine des droits et du bien-être de l'enfant sera largement diffusée dans la population.

Bien sûr, Tdh fait également appel à la générosité des passants et bénéficiaires des petits travaux que réaliseront pour eux les enfants. L'an dernier, les écoliers helvètes ont récolté près de 200.000 francs. Un montant intégralement consacré pour les projets d'aide aux enfants en situation de rue en Afghanistan, Guinée, Roumanie et au Bangladesh, Bénin, Brésil, Burundi, Sénégal et Vietnam. /ste

PUBLICITÉ



Béatrice Despland, chargée d'enseignement à l'Université de Neuchâtel

« Des prestations harmonisées pour les familles ? Oui, sans hésitation ! »

Comité national OUI à la loi sur les allocations familiales
www.allocations-familiales.ch

De plus justes allocations familiales!
OUI le 26 novembre.

EMPLOI

Menaces chez
Ismecca

Schweiter a annoncé hier la suppression de 35 emplois chez Ismecca Semiconductor, entité basée à La Chaux-de-Fonds. Le fabricant de machines zurichoises justifie sa décision par la baisse des entrées de commande au cours du second semestre.

Directeur des finances et de l'administration chez Ismecca, Camillo Narcisi reconnaît que les perspectives pour 2007 sont à la baisse. Mais ce plan de réduction des effectifs, s'il est un peu accéléré par la conjoncture, fait partie d'une stratégie annoncée au printemps 2005. Elle prévoit notamment un déplacement d'une partie des capacités de travail vers l'usine inaugurée en Malaisie en avril dernier. «Mais La Chaux-de-Fonds conservera les emplois à plus forte valeur ajoutée technologique. Tout ce qui a trait à la recherche et au développement, en particulier», précise Camillo Narcisi.

Syndicat préoccupé

A ce stade, ajoute-t-il, il est prématuré de dire que ce plan équivalra à 35 licenciements. Une procédure de consultation a démarré hier auprès du personnel, qui aboutira peut-être sur des «propositions alternatives». «La décision sera prise d'ici la fin du mois», note-t-il. Ismecca Semiconductor compte environ 170 postes de travail à La Chaux-de-Fonds. La stratégie prévue correspondrait donc à une diminution d'effectifs de 20%.

Du côté du syndicat Unia, Pascal Crespin confirme le démarrage de cette négociation «au sens du Code des obligations et de la convention collective de travail dans l'horlogerie». Qui implique de fait le syndicat dans le processus. «Mais nous en sommes au tout début», insiste-t-il, tout en avouant être «fortement préoccupé». /SDX

EN BREF

COOPÉRATION ■ Oui neuchâtelois. Le conseiller d'Etat Bernard Soguel l'avait déjà proclamé publiquement, un communiqué officiel le confirme: le gouvernement neuchâtelois appelle à voter oui le 26 novembre à la loi sur la coopération avec les Etats de l'Europe de l'Est. Il estime que c'est un oui à la paix et à la stabilisation sociale en Europe, à de nouveaux marchés pour l'économie et à la création d'emplois en Suisse. /comm-sdx

PÉDAGOGIE ■ Convention avec Vaud. Les Hautes Ecoles pédagogiques Vaud et Bejune (Berne-Jura-Neuchâtel) annoncent avoir signé une convention de coopération. D'une durée de quatre ans, mais renouvelable, elle se concrétisera par des échanges de formateurs et d'étudiants, des projets communs de recherche, de publications et de colloques. /sdx

THÉÂTRE ■ Première volée. La Neuchâteloise Johanne Kneubühler, 25 ans, et la Jurasienne Simone Schnyder, 24 ans, figurent dans la première volée des diplômés de la Haute Ecole de théâtre de Suisse romande. En tout, 15 comédiennes et comédiens ont achevé leur formation de trois ans. Ils ont reçu leur diplôme, de niveau bachelors, hier soir à Lausanne. /sdx

Photo «neuchâteloise»

HISTOIRE Un journaliste a suivi à la trace deux jeunes insurgés hongrois, rendus célèbres par un cliché paru en novembre 1956. Il est tombé sur la jeune fille... dans le canton de Neuchâtel!

Par
Stéphane Devaux

Tout est parti d'une photo. Un cliché emblématique ouvrant, le 10 novembre 1956, un grand reportage de «Paris-Match» sur l'insurrection de Hongrie. Au-dessus, barrant une double page, ce titre: «Les héros de Budapest».

Les héros? Un couple de tout jeunes gens. Lui, chapeau de feutre, pardessus, un reste d'enfance dans un visage pourtant déterminé. Mais c'est un combattant: il porte en bandoulière une solide mitraillette à crosse de bois. Elle, cheveux mi-longs dépassant d'un béret, un gros pansement sur la joue droite. Elle soutient de sa main gauche une sacoche de cuir. Une trousse de secours? Un brassard de secouriste est noué autour de son bras.

Tout juste 19 ans

Le regard de Phil Casoar a croisé celui des deux héros il y a six ans. Depuis, ce journaliste franco-suisse, qui a notamment travaillé pour «Actuel» et «Libération», s'est mis en tête de les retrouver. A l'origine, son enquête devait paraître dans «Libération». Mais six ans de traque sur trois continents, ça rentre mal dans les formats d'un quotidien. Il en a donc fait un livre, très dense et très riche, intitulé, lui aussi, «Les héros de Budapest».

A ce stade-là du récit, certains lecteurs auront peut-être réagi. Ils ont raison, cette histoire a déjà eu les honneurs de la presse neuchâteloise. Car elle est un peu neuchâteloise.

Flash-back. Mai 2003. A force de persévérance, Phil Casoar avait fini par identifier



Cette photo a paru le 10 novembre 1956 dans «Paris-Match». Elle est due au photographe américain Russ Melcher, et non pas, comme on l'a cru, à Jean-Pierre Pedrazzini, tombé sous les balles à Budapest même fin octobre. PHOTO ARCH

la jeune femme. Elle se nommait Julia Sponga, on la surnommait Jutka, elle avait 19 ans au moment des événements.

Or, il avait besoin d'en savoir davantage. Et son enquête, qui l'avait déjà amené en pays de Neuchâtel l'année précédente, le refaisait passer par ici. Il avait identifié Jutka sur une photo, mais qui était la jeune femme qui l'accompagnait? Se reconnaissait-elle? Rémy Gogniat, qui travaillait alors pour les quotidiens neuchâtelois, avait lancé l'appel dans «L'Express» et «L'Impartial».

En 2002, c'est notre confrère, déjà, qui avait guidé Phil Casoar dans ses recher-

ches neuchâteloises. Son ami Gyuri (c'est le nom du garçon au chapeau) mort au combat dans la rue, Jutka avait fui la Hongrie début novembre 1956. D'Autriche, elle avait ensuite passé en Suisse. Pour être accueillie le 13 à Neuchâtel, avec un premier contingent de 72 réfugiés.

A La Chaux-de-Fonds

Mais c'est à La Chaux-de-Fonds que la jeune femme a passé la plupart de ses années suisses. Guidé par un Rémy Gogniat séduit par l'originalité de la démarche, le journaliste-enquêteur a pu reconstituer tout son parcours à partir d'octobre 1957. Son installation rue des Champs, dans le

quartier des Crêtets. Son travail à l'usine de tissage Steinmann, aujourd'hui disparue.

En mars 1961, sa vie prend un autre tour. Elle émigre en Australie, s'y marie l'année suivante avec un exilé hongrois, donne le jour à deux enfants. L'héroïne de Budapest ne reverra jamais la Hongrie: elle meurt en 1990 d'un cancer. Ainsi s'achève la destinée d'une des ces «Gavroches des faubourgs ouvriers qui bravèrent les blindés de l'Armée rouge». L'histoire est ainsi faite. /SDX

Phil Casoar et Eszter Balázs, «Les héros de Budapest», éditions Les Arènes, 250 pages

«Elle l'a fait»

C'était dans la «Feuille d'Avis de Neuchâtel» du 14 novembre 1956. Sans le savoir, Jutka avait retenu l'attention de la journaliste assistant à l'arrivée des réfugiés à Neuchâtel, Ruth Widmer-Siedler. Extraits:

«Une jeune fille a le bras bandé et porte un bandeau au visage. (...) C'est une belle jeune fille qui est d'âge à aller danser ou se promener au bras d'un fiancé. Pour elle, le fusil a remplacé le carnet de bal. Elle ne l'a pas demandé, mais elle l'a fait.» /sdx

Le Doubs, barrière et trait d'union

IDENTITÉ Quelles sont les différences et les ressemblances de part et d'autre de la frontière? La réflexion a été menée dans le cadre de Neuchâtois. Les résultats viennent d'être publiés

Entre Neuchâtelois et Francs-comtois, «on s'ignore respectueusement, on se tolère élégamment».

La figure est de François Hainard, directeur de l'Institut de sociologie de l'Université de Neuchâtel. Une analyse «sévère mais très lucide» qui illustre à merveille la relation ambiguë qu'entretiennent les populations des deux rives du Doubs, aux liens pourtant loin d'être ténus.

Comment peut-il d'ailleurs en être autrement lorsqu'on partage une histoire, une géographie et une langue communes?

Si proches, si éloignés

Cette réflexion, l'Espace Val-de-Ruz et la Maison de l'Europe transjurassienne, soutenus par Neuchâtois Val-de-Ruz, ont voulu la pousser plus loin. Lors d'un colloque organisé en avril, plusieurs intervenants des mondes académique, littéraire,

institutionnel ou politique se sont exprimés sur les mentalités, sur la culture, sur les différences et les ressemblances de ces populations si proches et pourtant si éloignées. Nombre de propositions ont également

été formulées afin de renforcer ces liens, «cette même communauté de destin», selon Claire Wermeille, d'Espace Val-de-Ruz.

Le fruit de cette réflexion, au titre révélateur de «Face à

face, dos à dos, Neuchâtelois et Francs-comtois», vient d'être publié sous forme de brochure. Laquelle sera envoyée aux acteurs politiques et institutionnels neuchâtelois et français, ainsi qu'aux autorités bernoises, jurassiennes et vaudoises. Libre à elles de reprendre les propositions formulées et de les concrétiser.

C'est d'ailleurs le voeu pieux des organisateurs du colloque. «Nous n'avons pas de pouvoir de décision, confie Jacques-André Tschoumy, de la Maison de l'Europe transjurassienne, mais le pouvoir de lancer le débat.»

Train d'union

C'est dans le développement de la mobilité que les réflexions d'avenir ont tout porté. Considérant que le trafic automobile allait croître de manière importante dans l'Arc jurassien ces prochaines décennies, une alternative ferroviaire a été vigoureusement défen-



A défaut de ponts, les Neuchâtelois jettent des passerelles sur le Doubs. PHOTO ARCH-GALLEY

Le solaire investit le stade

NEUCHÂTEL Les 960 panneaux photovoltaïques sont arrivés hier à la Maladière. Leur installation prendra un mois. L'Union européenne soutient cette réalisation de la Ville à hauteur de 115.000 francs. Technologie novatrice utilisée



Actuellement, seul un tiers de la surface du toit est utilisé.

Par
Basile Weber

Après avoir gravi des escaliers, une échelle dans une trappe baignée de lumière. Non, nous ne débarquons pas sur l'île mystérieuse de la série «Lost», mais sur le toit du stade de la Maladière! Vingt-six tonnes de panneaux solaires – eux aussi originaires d'outre-Atlantique (lire l'encadré) – sont arrivés hier matin à Neuchâtel par camion.

La voie du bus étant réquisitionnée durant la matinée pour l'opération, on en a profité pour mettre une couche de bitume sur le trottoir au nord du complexe. Les TN ont eux installés un distributeur à l'arrêt Maladière. La partie sud a été attaquée l'après-midi.

Une grue a monté les quarante palettes de 650 kilos sur le toit où huit employés de l'entreprise Suntechnics Fabrisolar, à Küsnacht (ZH), les ont réceptionnées et déballées.

Il faudra environ un mois à cinq d'entre eux pour installer 960 modules solaires sur les parties nord et sud du toit. «C'est une première sur un stade pour nous! On installe en général les panneaux sur un toit en verre ou en graviers, rarement sur de la

tôle!», explique Cathy Kroh, responsable marketing et vente pour la Suisse romande de l'entreprise.

Les Services industriels de la Ville (SIN) s'occupent du raccordement au réseau électrique. «On réinjecte l'énergie dans le réseau. Le but est d'augmenter la part des énergies vertes produites», explique le chef du département exploitation des SIN, Claudio Picchi, responsable des opérations. Cette première phase sera opérationnelle pour l'inauguration début 2007.

Deux autres étapes sont prévues à moyen terme, la surface recouverte de panneaux solaires pouvant tripler. Elle produit 60 MWh, ce qui équivaut à la consommation de 18 ménages. L'installation coûte 714.000 francs et bénéficie du soutien du programme «Concerto» de l'Union européenne, à hauteur d'environ 115.000 francs. Elle fait partie de la stratégie de développement durable de la Ville et du crédit global de 19 millions accepté en 2004. Son but? Rénover et créer des centrales de production électrique et commercialiser le courant vert.

Le solaire de la Maladière n'est qu'un des maillons de la chaîne écologique. /BWE



Les palettes contenant les panneaux solaires entourés de cartons ont été réceptionnées hier matin par huit personnes sur le toit du complexe de La Maladière. Cinq d'entre elles les installeront dès aujourd'hui.

PHOTOS MARCHON

Technologie écologique «made in USA»

Les 750 mètres carrés de panneaux solaires installés dès aujourd'hui sur le toit du stade de la Maladière constituent «la plus grande centrale solaire de Suisse avec cette technologie» (rééd: «couches minces à base de silicium amorphe»), assure le conseiller communal Antoine Grandjean. On voulait démontrer l'intérêt de ce type de panneaux, développés par l'Université

de Neuchâtel. Or, «même si on travaille sur des technologies similaires, ce n'est pas l'Institut de microtechnique de l'Université de Neuchâtel (IMT) qui l'a développée», explique le directeur du laboratoire photovoltaïque de l'IMT, Christophe Ballif. Cela ne l'empêche pas de «se réjouir de l'application de cette technologie-là». Les panneaux solaires proviennent d'une firme basée dans l'Etat américain du

Michigan. Le directeur des Services industriels, Antoine Grandjean, explique «qu'on ne voulait pas faire quelque chose d'expérimental. On a appliqué une nouvelle technologie reposant sur une base industrielle sérieuse».

Le professeur Christophe Ballif espère que la Ville fera appel à la spin-off de l'IMT VHF-technologies pour les prochaines étapes de panneaux solaires sur le toit de la

Maladière. «Une collaboration à l'avenir est bien sûr envisageable», estime le conseiller communal. Il a opté pour des cellules «couches minces» car leur énergie grise – énergie nécessaire à leur fabrication, installation et démantèlement – est couverte «en un à deux ans de fonctionnement contre trois à quatre ans pour des cellules photovoltaïques au silicium cristallin», estime le professeur Ballif. /bwe

La panne toujours sous la loupe

MALADIÈRE CENTRE L'incident électrique de samedi n'est pas élucidé pour l'heure. Les responsables du centre n'envisagent pas de pertes substantielles

Les causes de la panne complète de courant qui a plongé La Maladière Centre dans l'obscurité, samedi aux alentours de midi, (notre édition d'hier), n'étaient pas encore élucidées hier soir.

«Aujourd'hui (rééd: hier), nous nous sommes rendu sur place pour tenter de trouver l'origine de la panne», explique Stéphane Grossenbacher, chef d'exploitation du département électricité des Services industriels (SI) de la Ville. Cela nous a permis de mettre hors de cause les câbles d'alimentation qui relient la cellule d'alimentation et le transformateur qui a cessé de fonctionner.»

Cette constatation faite, les SI ont décidé de se tourner vers le fournisseur de l'installation. «C'est un appareil livré clés en main encore sous garantie, il est logique que se soit le fournisseur qui fasse des recherches plus approfondies», note Stéphane Grossenbacher.



Les restaurateurs de La Maladière Centre ont probablement été les plus pénalisés par la panne de samedi. PHOTO GALLEY

Du côté des responsables du centre commercial, on relève, la bonne manière dont les choses se sont déroulées samedi.

«Les systèmes lumineux de sécurité ont fonctionné correctement. Nous avons eu droit à un exercice à chaud et je me réjouis que tout ait

bien fonctionné», explique Philippe Sublet, responsable national des centres commerciaux du grand distributeur.

Interrogé sur la non diffusion d'un message d'information au public samedi, Raphaël Fischer, responsable

de La Maladière Centre, a expliqué que le système de sonorisation en cas d'urgence était bien fonctionnel au moment de la panne, mais qu'un tel message n'avait «pas été jugé nécessaire».

Dans un autre registre, Philippe Sublet est revenu sur les conséquences commerciales de l'incident, expliquant que d'éventuelles pertes commerciales étaient envisagées. «Nous sommes actuellement en train d'évaluer une baisse de consommation sur la journée. Cependant, je reste optimiste car la fin de journée semble avoir été excellente.» Une remarque qui, précise-t-il, ne s'applique pas forcément aux restaurateurs du centre commercial plus directement touchés en raison l'heure de la panne.

A noter encore que la police n'a eu aucune plainte de vol à enregistrer depuis l'incident. /yhu

PUBLICITÉ

Mozart
La finta semplice

Mise en scène: Gino Zampieri
Direction musicale: Nicolas Farine

L'heure bleue-Théâtre - La Chaux-de-Fonds
di. 19 novembre 17h • ma. 21 novembre 19h
je. 23 novembre 19h • sa. 25 novembre 20h
Réservations: tél. 032 967 60 50 - www.heurebleue.ch

jeune opéra
compagnie

032 188901000

Théâtre Populaire romand

Peseux

RUE DE NEUCHÂTEL

OPEL ZAFIRA
à découvrir dans nos locaux!



dès Fr. 26'850.-

GARAGE DU VIGNOLE
15, rue de Neuchâtel • Tél. 032 731 80 70
www.garageduvignoble.opel.ch

OPEL

Publireportage



Pierre Piaget présente avec une certaine fierté la marque Lacroix au look particulièrement élégant.

Piaget Sport
Temple 4 - Peseux

Skis, toujours plus d'améliorations pour davantage de confort

Année après année, les fabricants de skis imaginent constamment de nouvelles améliorations pour satisfaire le plus exigeant des amateurs de glisse et de sensations fortes. Si le carving a toujours la cote, il a beaucoup évolué depuis sa sortie sur le marché. A la veille d'une nouvelle saison hivernale, la tendance se dirige encore une fois vers la recherche du confort maximum, avec un plus apporté à la stabilité. A Peseux, le magasin Piaget Sport est évidemment au courant de ces dernières innovations et peut ainsi répondre aux moindres désirs de ses clients avec les compétences requises, du skieur débutant au plus chevronné.

Pierre Piaget est d'ailleurs d'excellent conseil dans le délicat choix de la paire de skis qui soit la plus adaptée au niveau chacune et chacun. A ce titre, il ne faut pas manquer de découvrir une nouvelle marque à la ligne élégante, Lacroix, réputée justement pour une polyvalence à presque toute épreuve. Et comme le fun ne va pas sans un certain bien-être, le commerce propose le thermo fit, cette technique de moulage du pied à chaud de la chaussure pour davantage de plaisir. Piaget Sport dispose en outre d'un corner dédié entièrement au snowboard, équipements et accessoires compris avec en plus les précieux conseils du spécialiste idéal pour les surfistes. Dans le contexte économique actuel, la location de skis, snowboards et chaussures rencontre évidemment un énorme succès. Le magasin possède en outre un atelier performant équipé des dernières machines pour l'entretien et la réparation des skis. Du côté des vêtements dès deux ans enfin, le magasin de Peseux reste fidèle à la marque Poivre blanc, avant-gardiste à souhait et résistante aux intempéries, dont les mots clé sont originalité, confort, qualité, chaleur et couleurs vives; sans oublier une autre nouveauté fort séduisante, la marque Halti. / paf-B

AVENUE FORNACHON



La nouvelle gamme à disposition...

Print-System SA
PSB Print-System SA
Fornachon 12
2034 Peseux
dépt. MINERAUX
Tél. 730 40 33
Fax 730 49 96
Exposition permanente

RUE ERNEST-ROULET

028-510359
A COLMEIA
POISSONNERIE - ALIMENTATION
Ernest-Roulet 5 - 2034 Peseux - Tél. 032 731 73 73
Nouvelle gérance - Fernando Lopes
POISSONS FRAIS ET CONGELÉS
FRUITS DE MER
VINS ET BIÈRES - ALIMENTATION
Prix avantageux Livraisons à domicile
Spécialités portugaises et espagnoles
Especialidades portuguesas e espanholas

RUE ERNEST-ROULET

028-510362
OptiGestion SA
Services Immobiliers S.A.
Rue Ernest-Roulet 3
Case postale
CH-2034 Peseux
Tél. 032 737 88 00
Fax 032 737 88 09
Mobile 079 647 77 87
Info@optigestionsa.ch
www.optigestionsa.ch
Voegelin Didier
Gérance - Courtage - Expertise

PLACE DE LA FONTAINE

UN ART DE VIVRE
au masculin
NOUVEAU À L'INSTITUT!

Soins du visage pour homme avec la gamme **homme GALLAND** PARIS



INSTITUT DE BEAUTÉ **Danièle Berger**

2034 Peseux
5, pl. de la Fontaine
Tél. 032 731 79 55

RUE DU TEMPLE

028-543622
PIAGET sport
SKI - SNOWBOARD
VASTE GAMME EN STOCK
POUR TOUTES LES BOURSES
également pour enfants dès 2 ans
032 731 41 51
Temple 4, 2034 Peseux

RUE DES GUCHES

028-510370
INSTALLATIONS SANITAIRES
FERBLANTERIE
F. BOUDRY F. MOSER SA.
MAITRISE FEDERALE
paretannes
dépannages
Fax 032 730 10 78
Guches 1
2034 Peseux
Tél. 032 731 12 56

De l'énergie et du cœur

MARIN-ÉPAGNIER Thierry Grünig, étudiant de 20 ans, n'emploie pas une minute de sa vie inutilement. Allant sans cesse de l'avant, il a déjà pu, grâce à son travail, apporter son soutien à plusieurs associations caritatives



Thierry Grünig aime la vie et ça se voit. Le jeune Marinois au parcours atypique sait apprécier chaque minute de son existence. PHOTO GALLEY

Par
Yann Hulmann

Mais où va-t-il donc chercher toute cette énergie? Telle est probablement la question que se posent les personnes qui ont croisé le chemin de Thierry Grünig.

A première vue, ce Marinois de 20 ans a tout du genre idéal. Pourtant, ce profil plutôt lisse et sans histoire est trompeur. Thierry Grünig est en réalité un passionné. Passionné par la vie dont il ne semble pas vouloir perdre une seule miette.

A l'origine de cette soif de vivre sans limite, un drame personnel. A 12 ans, alors que ses petits camarades profitent avec insouciance de leur jeunesse, Thierry Grünig affronte une terrible nouvelle: le médecin lui apprend qu'il souffre d'un cancer.

Après une année d'hospitalisation et un lourd traitement, le Marinois s'en sort. Cette épreuve change sa vie. «*Avant la maladie, j'étais un élève très studieux. A la sortie de l'hôpital j'ai décidé de changer mes priorités et de ne plus remettre au lendemain ce que je pouvais faire le jour même.*»

Chose dite, chose faite. Le jeune homme de 13 ans se lance dans une myriade d'activités. La peinture, grâce à laquelle il apporte un soutien financier à plusieurs as-

sociations d'aide aux malades (lire encadré), le sport, le rock acrobatique, le théâtre, mais aussi la photo, le tout sans négliger ses études. «*Ma famille et mes amis me poussent à fond. Ce sont eux qui m'apportent mon énergie.*»

Sept ans après la douloureuse expérience de la maladie, Thierry Grünig a fait du chemin. Etudiant à l'Université de Neuchâtel, il y suit notamment des cours de journalisme, profession qu'il ferait bien sienne. En parallèle, outre ses multiples activités déjà citées, le Marinois s'est trouvé un nouveau dada: la vidéo. «*A une époque, on a réalisé quelques sketches avec un ami, mais ça nous a finalement passé. Les vidéos que je tourne aujourd'hui n'ont plus rien à voir avec celle du passé.*»

«Je leur serai toujours reconnaissant pour ce qu'ils accomplissent»

Le violon d'Ingres est, en effet, en passe de se changer en une véritable petite entreprise: Catalangue Production. Afin de mener au mieux son projet, il bénéficie de l'aide et du soutien de ses proches. Notamment de son frère, Mark, responsable d'une société qui a justement pour objectif d'aider de petites entreprises à se lancer. «*Je réalise des vidéos*

pour des artistes locaux. Je filme leur concert par exemple. Ensuite je conçois les pochettes et les menus de leurs DVD avec lesquels ils peuvent se faire un peu de promotion et aussi réinvestir l'argent récolté dans leur passion.»

Les DVD vendus entre 20 et 25 francs, Thierry Grünig récupère cinq francs par unité. «*Après avoir réglé les frais courants, je peux mettre le bénéfice de côté pour ensuite en faire don à une association.*»

Le jeune Marinois n'a jamais oublié les personnes qui se sont occupées de lui pendant sa maladie. «*J'ai rencontré ces gens à l'hôpital et je leur serai toujours reconnaissant pour ce qu'ils accomplissent, explique-t-il, rappelant que «200 à 300 cas de cancer sont découverts chaque année chez des enfants en Suisse». De surcroît, «un traitement se chiffre en centaines de milliers de francs remboursés partiellement par les assurances...»*

Conscient qu'il ne peut pas aider tout le monde, le jeune homme reste néanmoins positif. «*Tout s'enchaîne très vite aujourd'hui. Je suis passé des reproductions de peinture à 13 ans, à la promotion vidéo de l'art et de la culture à maintenant 20 ans. Avec déjà deux beaux contrats pour l'année prochaine (100 à 200 DVD), je me réjouis de pouvoir bientôt faire de nouveaux dons.*»

Chapeau, l'artiste! /YHU

Un don de plus sept ans après

Depuis sa sortie d'hôpital à l'âge de 13 ans, Thierry Grünig n'en finit pas de surprendre son petit monde. Sept ans après son premier don, il s'appête à apporter son soutien à une nouvelle association. En effet, le

Marinois se rendra le 11 décembre à Martigny pour y effectuer un don de 500 francs à l'association Les pinces magiques. Cette dernière permet aux enfants malades de mettre un peu de couleur dans leur quotidien en parti-

cipant à des ateliers de peinture sur soie.

Thierry Grünig retrouvera sur place Thérèse Pralong qui œuvre pour l'association et qu'il avait rencontrée lors de son passage au Chuv, à Lausanne. /yhu

PUBLICITÉ

Genève

Paris 91.90

Aller-retour à partir de Fr.

Toutes taxes comprises

easyJet.com

A SAISIR IL LICO!

Valable du 14.11 au 20.11



JUSQU'À ÉPUISEMENT
DU STOCK

30%

sur les grandes cornettes
Tipo M

le lot de 4 x 500 g

4.40

au lieu de 6.40



25%

sur tout l'assortiment
d'épinards
(excepté M-Budget)
surgelés
Exemple:
épinards à la crème
800 g

2.75

au lieu de 3.70



Buon Gusto

Lasagne

Buon Gusto

Lasagne

JUSQU'À ÉPUISEMENT
DU STOCK

50%

sur les lasagne verdi
ou bolognese
Buon Gusto
en lot de 2
surgelées

4.-

au lieu de 8.-



Sur tous les cafés
instantanés en sachet
(excepté les articles M-Budget)
100 g **-.80 de moins**
200 g / 550 g **1.60 de moins**
Exemple:
Voncafé Noblesse
100 g

4.20

au lieu de 5.-



Valable jusqu'au 27.11

25%

sur tous les produits de
soin pour bébé Milette
(excepté les protège-couches,
les articles Milette Kids et
les produits de lessive Milette)
Exemple:
shampooing Milette pour bébé
300 ml

2.55

au lieu de 3.40



JUSQU'À ÉPUISEMENT
DU STOCK

50%

sur les tablettes
de chocolat au lait
extrafin

le lot de 10 x 100 g

7.-

au lieu de 14.-



JUSQU'À ÉPUISEMENT
DU STOCK
Papier hygiénique
Soft Christmas
10 rouleaux

4.90

Papier hygiénique
Soft Deluxe Sensitive
24 rouleaux
12.80 au lieu de 19.60



Demandez-la dès à présent sur www.migros.ch.

MIGROS
ÉVIDEMMENT

CRESSIER

Art et musique dans une cave

Dans leur cave datant de 1505, Christian Fellmann et Jean-Marc Jungo organisent, pour la 12e fois, Arte & Vini. Soit trois week-ends alliant dégustations, cuisine, art et musique, en la cave des Lauriers, à Cressier.

Le vernissage de cette manifestation se déroulera samedi, à 17 heures. Il sera accompagné d'un concert de didgeridoo (instrument aborigène réalisé dans une branche d'arbre creuse).

Le lendemain, de 11 heures à 16h30, Jean-Marc Chappuis, sculpteur et céramiste, viendra modeler quelques œuvres dans la cave. Le second artiste à participer à Arte & Vini, le peintre Markus Kaeser, sera, pour sa part, présent le samedi 25 novembre de 13h30 à 16h30. Les œuvres des deux hommes resteront exposées dans la cave durant toute la durée de la manifestation.

Un événement durant lequel, outre le fait de pouvoir déguster des spécialités viticoles, les visiteurs pourront goûter diverses soupes, offertes par le patron du restaurant de La Croix-Blanche. Un repas musical, animé par le Johanniter Brass Quartet, mettra un point d'orgue, le samedi 2 décembre, à cette 12e édition. /flv

Arte & Vini: du 18 novembre au 3 décembre. Cave ouverte les vendredis de 17h à 20h, les samedis de 10h à 19h et les dimanches de 10h30 à 18 heures

EN BREF

LE LANDERON ■ Spectacle de marionnettes. La troupe des Croqu'guignols présentera «Les malheurs de Gnafron», demain, à 15h puis à 17 heures, à l'atelier de l'Éléphant blanc, au 30 de la Vieille-Ville. L'entrée à ce spectacle, destiné aux enfants dès 4 ans, est libre, mais une collecte sera effectuée. Réservations au tél. 032 751 53 80. /comm



Entre dimanche à 17h et hier à la même heure, le Service d'incendie et de secours (SIS) de Neuchâtel est intervenu, au total, à sept reprises.

– Les véhicules du feu ont été appelés une fois pour un accident de travail, au moulin de Bayerel, hier à 13h05.

– Le bateau de sauvetage «Orielette» n'a pas été engagé.

– Les ambulances ont été sollicitées à six reprises, pour: un transport non urgent, rue Denis-de-Rougemont, à Neuchâtel, dimanche à 22h; une urgence médicale avec intervention du Smur, rue Marie-de-Nemours, à Neuchâtel, dimanche à 23h; une chute, rue de Vauseyon, à Neuchâtel, hier à 1h05; un malaise, rue des Rochettes, à Auvernier, hier à 4h30; une chute, route de l'Areuse, à Cortaillod, hier à 8h50; un accident de travail, au moulin de Bayerel, hier à 13h05. /comm-réd

Les Ivoiriens ensemble

NEUCHÂTEL L'Association des ressortissants de Côte-d'Ivoire fêtera bientôt la fin de l'année. Son président raconte pourquoi il est «tombé des nues» à son arrivée en Europe

Par

Jean-Michel Pauchard

C'est peut-être son pragmatisme de technicien qui ressort. A moins que ça ne soit une bonne dose de sagesse: quand il parle de la guerre civile qui divise son pays, Marcel-Antoine Bolou, à Saint-Blaise, estime que «l'heure n'est plus à chercher les causes, mais à trouver des solutions». A 32 ans, Antoine Bolou préside la jeune Association des ressortissants ivoiriens du canton de Neuchâtel (Arin), qui organisera sa deuxième fête de fin d'année le 9 décembre à la ferme de Pierre-à-Bot, à Neuchâtel (lire encadré).

L'Arin revendique une cinquantaine de membres, soit la moitié des 105 Ivoiriens titulaires, dans le canton, d'un permis B ou C. Elle ne fait pas de miracles: «Dans notre communauté règne effectivement une espèce de méfiance, dit son président, entre les Ivoiriens du nord et ceux du sud. Même ici, nous ne nous mélangeons plus tellement depuis que la guerre civile a éclaté.»

Mais au moins l'Arin leur permet-elle de se retrouver: «Là, nous faisons des choses ensemble.» Le vécu de son président témoigne que c'est possible: lui vient du sud du pays, alors que sa femme, Cumba-Christine, vient du nord.

Il est vrai que les fondateurs de l'Arin s'étaient montrés prévoyants: ses statuts en font une association «indépendante de toute organisation politique, gouvernementale, syndicale et religieuse». «Nous avons été, dit Marcel-Antoine Bolou, très vigilants pour faire respecter cette indépendance.»

L'Arin affiche aussi un idéal de solidarité. Il motivera la soirée du 9 décembre, mais il se manifeste aussi à travers l'aide accordée aux Ivoiriens qui débarquent dans le canton.



Cumba-Christine Bolou et son mari Marcel-Antoine, dans leur appartement de Saint-Blaise.

PHOTO GALLEY

«Nous ne faisons pas d'aide à l'immigration. Mais notre expérience vécue sur place peut servir à ceux qui viennent d'arriver.»

Comment résumer cette expérience? «Je tombais des nues, raconte Marcel-Antoine Bolou, arrivé en 1998 pour compléter sa formation en informatique à l'École d'ingénieurs d'Yverdon-les-Bains. Le rythme de travail est très différent de ce que nous vivons en Afrique. Et puis, les gens fonctionnent d'une façon plus individualiste, y compris les Africains.»

«Ça ne peut pas être pire»

Sans compter un racisme qui se pose rarement comme tel, mais apparaît dans des démarches basiques comme la recher-

che d'un logement: «On vous dit au téléphone qu'il est libre et quand vous voit, on vous annonce aussitôt qu'il a trouvé un nouveau locataire...» Les Bolou reconnaissent cependant que l'accueil est «meilleur dans le canton de Neuchâtel que dans certains cantons alémaniques».

Mais faire comprendre cette réalité et ce choc psychologique aux compatriotes restés au pays et qui rêvent d'Europe est «très difficile»: les candidats au départ «se disent que, de toute façon, ce qu'ils trouveront ici ne peut pas être pire que ce qu'ils vivent chez eux». Y compris en Côte-d'Ivoire dont la guerre civile a sérieusement mis à mal l'image de modèle économique d'Afrique de l'Ouest. /JMP

Le bénéfice à Lotti Latrous

Antoine Bolou admet que «l'image des jeunes Africains en Suisse n'est pas tout à fait dorée». Dans ce contexte, la fête du 9 décembre doit permettre, à l'inverse, de découvrir et de côtoyer «l'Afrique qui travaille et qui se réjouit».

Et qui se démène pour l'Afrique elle-même: en même temps qu'ils dépenseront des sous pour boire, manger des spécialités ivoiriennes et écouter de la musique, les participants viendront en aide au travail

accompli à Abidjan par la Suissesse Lotti Latrous dans l'aide qu'elle apporte aux personnes touchées par le sida (voir www.lottilatrous.ch). Le bénéfice de la soirée lui sera en effet envoyé.

Les Bolou ont découvert Lotti Latrous à l'occasion d'une conférence qu'elle donnait au temple du Bas. Ils relèvent que le sida reste, dans leur pays, «une maladie qui fait toujours honte. On n'en parle pas, ce qui rend la prévention très difficile». /jmp

Nuit du jeu ouverte à tous

NEUCHÂTEL Oniris organise sa 7e manifestation ludique ce week-end

Les passionnés de jeu sous toutes ses formes pourront se livrer à leur loisir favori durant un après-midi et une nuit, entre samedi et dimanche, à la Cité universitaire, à Neuchâtel. Pour la septième fois, l'association Oniris organise cette manifestation à laquelle près de 150 personnes avaient participé lors de la dernière édition.

Afin que jeunes et petits puissent aussi profiter de l'événement, une centaine de jeux seront proposés aux familles, samedi dès 14 heures. L'entrée sera, par ailleurs, gratuite pour tous les enfants accompagnés de leurs parents.

Des tournois des jeux «Magic» et «Yu-Gi-Ho» débiteront à 14h30, tandis que ceux des «Colons de Catan» et des «Aventuriers du rail» commenceront à 16 heures. Les

premières parties de jeux de rôle auront lieu, dès 19 heures, avant que ne débute, à 21 heures, un tournoi de poker.

Durant toute la nuit, les participants auront évidemment la possibilité de se restaurer et se désaltérer.

Soirées régulières

Oniris compte actuellement une cinquantaine de membres de tous âges. Depuis plus de trois ans, cette association organise des nuits du jeu en divers endroits. Par ailleurs, depuis plus d'une année, elle propose régulièrement des soirées jeu, ouvertes aussi aux passionnés qui ne font pas partie de l'association, au bar «Au 21», à Neuchâtel. /comm-flv

Renseignements et inscriptions pour tous les tournois sur www.oniris.org

Tramways nostalgie

ANAT Le calendrier de l'association est édité. Il vise à soutenir le musée



L'une des aquarelles du calendrier 2007 qui comprend aussi de nombreuses photos rétros.

PHOTO SP

Le calendrier 2007 des anciens tramways neuchâtelois est sorti de presse. Édité par l'Association neuchâteloise des amis du tramways (Anat) pour la quatrième année d'affilée, il comprend onze photos en noir et blanc et en couleur, ainsi que deux reproductions d'aqua-

relles. Un régal pour les amateurs d'images «rétro». Comme pour les précédentes éditions, le bénéfice de la vente de ces calendriers aidera l'Anat à financer son futur musée du tramway qui est en train de s'ériger à Areuse. /comm-flv www.anat.ch

COLOMBIER

L'anneau d'athlétisme illuminé

Afin de permettre à la population pratiquant la course à pied de s'entraîner dans de bonnes conditions, le Syndicat intercommunal de l'anneau d'athlétisme neuchâtelois a décidé d'illuminer la piste de Colombier. Ainsi, dès à présent et jusqu'au retour de l'heure d'été, l'anneau sera éclairé tous les mercredis jusqu'à 20h30.

A l'instar d'autres infrastructures sportives du canton, l'anneau d'athlétisme est équipé d'une installation «freelap». Celle-ci permet aux athlètes équipés de la montre adéquate de chronométrer leurs temps de passage et de pratiquer un entraînement par intervalles.

Cette offre s'inscrit dans le cadre du développement de «Sport pour tous», qui a pour but d'inciter la population à pratiquer une saine activité. /comm-flv

Le car s'appelait Narcisse

LES SAGNETTES Les cars postaux ont fêté leur 100e anniversaire cette année. Ils ne sont pas si vieux au Vallon, mais charrient leur lot de souvenirs délicieusement désuets, comme la cueillette des narcisses en juin



La dernière diligence a quitté Couvet pour La Brévine en 1920. Un certain Orsat la conduisait. Dès le lendemain, le car postal prenait le relais.

Par
Fabrice Eschmann

Le car postal n'a pas 100 ans au Val-de-Travers. Il charrie pourtant des histoires délicieusement désuètes. Pour Marlène Benedetti, il a le parfum des narcisses. «En juin, nous prenions le train jusqu'à Couvet, puis le car jusqu'au restaurant de l'Union. Les pâturages étaient remplis de narcisses. Nous en faisons de grands bouquets. C'était une tradition.» C'était dans les années 1940 aux Sagnettes, en dessus de Boveresse.

Les narcisses, c'était surtout l'occasion, une fois l'an, d'une petite visite à «Tante Sophie». La grand-tante en fait. Elle avait épousé Camille von Büren, qui avait repris la poste aux Sa-

gnettes de son père Alphonse. Le restaurant de l'Union, c'est ce dernier qui l'avait construit en 1878. «Ce n'était qu'un dépôt au début, explique Frédéric Sollberger, président de la société philatélique du Val-de-Travers. En 1925, c'est devenu un bureau.» Le car postal n'y est certainement pas étranger. «En 1920, la dernière diligence quittait Couvet pour rejoindre La Brévine, raconte André Perrin, passionné de transport postal et 45 ans de poste derrière lui. Le conducteur était un certain Orsat. Le lendemain, le car prenait le relais.»

En 1942, le bureau devient une agence non comptable, puis enfin un bureau comptable en 1984. Cette année-là, Berthe Borel prend sa retraite. Elle était arrivée en 1951 avec

son mari. Ils avaient racheté la maison à Camille, avec le bureau de poste, le restaurant et une petite épicerie. Mais l'année suivante, son mari mourut. «Je ne serais pas restée si l'on avait pas acheté», confie-t-elle aujourd'hui. Courageuse, elle reprend la poste, et devient le cinquième buraliste des Sagnettes.

Du car postal de l'époque, Berthe a également conservé des souvenirs fleuris: «Une école venait chaque année aux narcisses. La classe venait du Bas, avec son institutrice. Ils allaient marcher, puis venaient manger au restaurant.» Aujourd'hui, la poste a fermé et les narcisses ont pratiquement disparu. Le car, lui, s'arrête toujours à l'Union. Pour combien de temps encore? /FAE



Dès 1920, le car postal s'arrête au restaurant de l'Union aux Sagnettes, qui abritait aussi la poste. Cette dernière a fermé en 2001.



Aujourd'hui, la ligne relie Fleurier au Locle, en passant par Boveresse, Couvet, Les Sagnettes et La Brévine. La laiterie adjacente au restaurant date de 1928. PHOTOS SP

A vos bâtons, marche!

VAL-DE-RUZ Organisée samedi, une épreuve populaire s'ouvre aux pratiquants de nordic walking

De plus en plus de promeneurs déambulent à travers les campagnes, deux piolets à la main pour donner le rythme. Cette mode du nordic walking n'a pas échappé au Ski club Chasseral-Dombresson-Villiers. Celui-ci organise samedi pour la première fois une course populaire au Val-de-Ruz. Et celle-ci veut intégrer aussi

cette discipline en particulier. «Le nordic walking n'est pas encore dans les mentalités ici. On a l'impression que les gens se gênent de marcher avec des bâtons ailleurs qu'en montagne», souligne Philippe Frossard, membre du comité d'organisation de l'épreuve, qui a envie de «promouvoir un sport nouveau». Pourtant, en Suisse allemande, le nordic walking fait un

carton depuis plusieurs années. L'occasion ce week-end de venir essayer la marche avec piolets, sans se gêner puisqu'au beau milieu d'autres marcheurs.

Avec ou sans piolets

Qu'ils aient des piolets ou non, les randonneurs pourront s'inscrire sur place au collège de Dombresson et prendront le départ dès 14 heures. Deux parcours à choix, de six ou douze kilomètres, les mèneront en direction de Sous-le-Mont, avec une collation au milieu.

A l'arrivée dès 16h, les participants pourront manger du saucisson à la braise au collège! Les parcours ne seront pas chronométrés: la course se veut populaire avant tout. Et comme tout le monde sera gagnant, un prix souvenir sera attribué aux participants, sous la forme d'une soirée de ski aux remontées mécaniques du Crêt-du-Puy.

Les organisateurs n'espèrent dès lors qu'une chose: que la météo soit avec eux afin que leur manifestation... marche à la perfection! /PDL

Sept mois pour vols de véhicules

TRIBUNAL Un jeune homme condamné avec sursis pour avoir voulu assouvir sa passion des voitures de sport

Sa passion pour les voitures de sport allemandes a conduit ce jeune homme hier matin devant le Tribunal correctionnel du Val-de-Ruz. La cour l'a condamné à sept mois d'emprisonnement, avec sursis de cinq ans, sanctionnant des actes perpétrés en 2003.

Originaire de France voisine, ce carrossier employé à l'époque au Val-de-Ruz avait cherché plusieurs fois à s'acheter la Porsche dont il rêvait. Finalement, il s'était acquiné avec un comparse, un voisin à son domicile de France, pour en voler une, appartenant à un client de la carrosserie où il travaillait.

Une Porsche sur un plateau

C'est un week-end de novembre 2003 qui avait été choisi pour faire le coup. Venus nuitamment, les deux hommes étaient arrivés à la carrosserie après avoir déjà volé sur le chemin, dans le Val-de-Ruz, des plaques, un fourgon Mercedes et une remorque porte-voiture! Une opération visiblement bien préparée. Chargeant la Porsche sur le plateau tiré par le fourgon, ils sont ensuite repartis en France en convoi.

Devant la cour hier, le prévenu a reconnu l'essentiel de ce qu'on lui reprochait, mais a aussi chargé son comparse, absent. C'est ce complice qui aurait commandité l'opération, afin «de vendre la voiture». Mais pourquoi celle-ci avait été retrouvée sous une bâche, une année et demie après les faits, chez les parents du prévenu sans avoir été vendue? «C'était lui qui devait s'en occuper. Après, on ne s'est plus revu». Et pourquoi n'avait-on retrouvé aucune trace du fourgon? «Le moteur était cassé. J'ai téléphoné au hasard à un ferrailleur qui est venu le chercher. Je n'ai rien touché pour ça». Aucune trace de cette transaction toutefois.

De quoi distiller le doute dans l'esprit du procureur général Pierre Cornu. «Il ne serait pas en train de rouler quelque part actuellement, ce fourgon?» a-t-il demandé. Pour lui, les choses étaient claires: les deux hommes n'étaient ni l'un ni l'autre des agneaux innocents et l'opération était destinée à fournir une Porsche au prévenu, et un fourgon à son «associé» de circonstance.

Alors que la défense, plaçant l'influencabilité du pré-

venu, demandait la clémence avec cinq mois avec sursis, le ministère public exigeait neuf mois, avec un sursis de cinq ans, soit le maximum permis par la loi. Un délai d'épreuve consenti non pas en raison de bons antécédents du prévenu: celui-ci a fait l'objet de quatre condamnations pénales en France, deux pour ivresse au volant et deux pour conduite sans permis, sans toutefois avoir jamais purgé ses peines de prison. Mais c'est surtout du fait de sa situation personnelle qu'on lui a laissé une nouvelle chance. A 29 ans, il a déjà trois enfants, avec deux mères différentes.

Violences sur son «ex»

L'une d'elles était d'ailleurs présente hier à Cernier, se plaignant d'avoir été frappée au printemps par celui qui est désormais son «ex». Une prévention supplémentaire qui a pesé dans la balance de la justice.

Le tribunal a coupé la poire en deux et condamné à une peine intermédiaire de sept mois, en espérant que le prévenu, qui a retrouvé du travail et semble s'être stabilisé, prenne la mesure de ses actes. /PDL

PUBLICITÉ



Jean-Daniel Pasche,
Président, Fédération
de l'industrie horlogère
suisse

« Nos exportations de montres suisses à destination des pays de l'Est membres de l'Union européenne ont augmenté de 25% en deux ans.

Ces nouveaux clients permettent à nos entreprises horlogères de se développer et de créer des emplois en Suisse. »

Confirmer les
accords bilatéraux **+**
Coopérer avec l'Europe de l'Est

L'exécutif ne chôme pas!

LA CHAUX-DE-FONDS En réponse aux libéraux-PPN, aux radicaux et à l'UDC sur d'éventuelles économies, le Conseil communal n'envisage pas une réduction du nombre de ses membres. Rapport devant le législatif

Par
Daniel Droz

Le Conseil communal ne manque pas de travail. En substance, c'est la réponse donnée à une motion UDC déposée au Conseil général en mars dernier. Celle-ci demandait à l'exécutif «d'étudier la possibilité de réduire l'effectif du Conseil communal et/ou des chefs de service». Parallèlement, dans un rapport qui sera traité au législatif mercredi prochain, il répond aussi à un postulat des groupes libéral-PPN et radical sur la recherche d'économies structurelles.

SIM (les Services industriels des Montagnes), le théâtre, l'état civil, les forêts, la police, l'hôpital et l'école aujourd'hui,

la promotion économique, la gestion des immeubles ou la caisse de pensions demain: bon nombre de services communaux ne sont plus de la compétence de la Ville ou sont partagés avec d'autres collectivités publiques. Cette situation n'a pas entraîné une diminution des tâches de l'exécutif.

«Premièrement, la mise en place de ces réformes demande une grande implication de la part du Conseil communal», explique ce dernier. «Deuxièmement, ces regroupements permettent de concentrer la conduite opérationnelle mais, si la Ville entend continuer de participer à la définition des orientations politiques, transformer plus qu'ils n'allègent le travail politique.» Et, «troisièmement, de l'avis du Conseil communal, ces

concentrations ne doivent pas s'envisager par l'abandon systématique de responsabilités».

Il paraît donc illusoire de vouloir, à très court terme, réduire le nombre de conseillers communaux. La question pourrait revenir sur le tapis dans le cadre du processus de rapprochement avec Le Locle.

Une large représentation

Autre argument avancé: l'importance pour le bon fonctionnement des institutions d'une représentation assez large au sein de l'exécutif des différents partis siégeant au législatif.

La répartition des tâches entre politique et administration n'en reste pas moins un objectif pour le Conseil communal.

«C'est bien à une clarification plus précise des rôles qu'il faut tendre, la délégation de la conduite politique aux chefs de service n'étant pas plus souhaitable que l'implication trop forte du Conseil communal dans la gestion opérationnelle.»

Quant aux relations avec la population et les acteurs de la cité, si elles ne sont pas soutenues pour l'instant, l'exécutif «est attentif à rester à l'écoute. (...) Il veille aussi à communiquer régulièrement ses décisions». Une promesse est faite: «Une fois les principales réformes abouties, un réajustement devrait intervenir naturellement». Et de lancer une dernière pointe: «La fonction de relais avec la population n'incombe pas à lui seul, mais également aux conseillers généraux et aux partis politiques». /DAD



Un quai de 150 mètres devrait être aménagé à la halte ferroviaire du Crêt-du-Loche. PHOTO ARCH-GALLEY

Crédit pour une halte au Crêt-du-Loche

Le Grand Conseil a accordé un crédit d'un million de francs pour l'aménagement d'une halte ferroviaire au Crêt-du-Loche. C'est maintenant au Conseil général de La Chaux-de-Fonds de se pencher sur une demande de crédit de 281.400 francs. Cette somme représente la part communale à cette construction.

Le projet consiste à construire un quai de 150 mètres ainsi que des infrastructures d'accueil des voyageurs (abri, marquise, paroi d'information). La part de la ville peut être scindée en trois parties: financement de 10% du projet total, soit 161.400 francs; financement au titre d'incitation à la mobilité douce, soit 100.000 francs; chemin d'accès piétonnier, soit 20.000 francs.

«L'entreprise Cartier s'est engagée à nous restituer une partie de la somme qu'elle pourra économiser sur le montant qu'elle consacre annuellement aux courses de bus privées. Ce montant pourrait s'élever à 100.000 francs sur une période de deux ans, soit le montant sollicité au titre d'incitation à la mobilité douce de sorte que l'effort net finalement consenti par la Ville devrait se limiter à 181.400 francs», peut-on lire dans le rapport consacré à ce sujet.

Pour le Conseil communal, «ce projet s'inscrit comme une première contribution au projet de Transrun, qui envisage une liaison directe entre Neuchâtel et La Chaux-de-Fonds, prolongée sous forme de navettes rapides et fréquentes au sien de l'agglomération neuchâteloise». Un service de bus entre le Crêt-du-Loche et la Combe-à-l'Ours est aussi envisagé. /dad



Une réduction du nombre des membres du Conseil communal ne devrait pas s'envisager avant plusieurs années. Le législatif se penchera sur la question le mercredi 22 novembre. PHOTO GALLEY

PUBLICITÉ

Se prémunir aujourd'hui pour ne pas être démuni demain.

Rémunération de 1,75% sur le compte de prévoyance 3

Bénéficiez dès maintenant d'une des rémunérations les plus attractives proposées pour un compte de prévoyance 3.

Banque Coop SA
3, rue de Temple-Neuf
2001 Neuchâtel
Tél. 032 722 59 59

Banque Coop SA
30, avenue Léopold Robert
2301 La Chaux-de-Fonds
Tél. 032 910 93 93

028-543460

Une banque respectueuse

banque coop

829 votes dans le vide

CANTON DU JURA Bulle de taille lors des élections du week-end dernier. Les bulletins de 829 des 13.228 adeptes du vote par correspondance à la poubelle!

Surprise, hier, à la lecture des données publiées par la chancellerie cantonale en marge des résultats de l'élection au Gouvernement jurassien. Selon les chiffres fournis et confirmés, le nombre d'électrices et d'électeurs a atteint 25.575 unités, mais – étonnement – le total des bulletins de vote rentrés, nuls et blancs compris, n'atteint que 24.746 unités!

Un déficit de 829 bulletins par rapport aux cartes d'électeurs. Impossible d'imaginer qu'autant de votants – l'équivalent de ceux dénombrés à Saignelégier – aient délibérément renoncé à glisser un bulletin dans l'urne. Du coup, la faille est à rechercher du côté des votes par correspondance.

Renseignement pris auprès de bureaux de dépouillement, il apparaît que de nombreuses enveloppes – 829 au moins – destinées à recevoir un seul et unique bulletin de vote en contenaient deux ou même plus.

Placés devant le choix des sept bulletins transmis – un

«sans désignation» et six à tête de parti et qui, PDC excepté avec ses deux candidats, ne portaient chacun qu'un seul nom –, 829 votants ont cru pouvoir faire leur marché parmi lesdits bulletins. Et glisser dans l'enveloppe de vote ceux frappés du nom leurs candidats préférés.

Lacune: rien dans les documents officiels transmis n'indiquait qu'un tel procédé entraînerait le passage à la trappe de

leurs bulletins. Le texte inscrit sur l'enveloppe de vote est en effet un peu ambigu quand il dit «Glissez ici votre bulletin ou vos bulletins s'il y a plusieurs votations ou élections le même jour».

L'apparition répétée d'enveloppes contenant plusieurs bulletins – déjà notée dans une moindre mesure (429 cas) au premier tour, mais restée sans réaction – a créé l'embarras dans les bureaux de dépouillement.

Ne sachant que faire de ces additions de bulletins et craignant la pagaille au moment du décompte final, la solution de la corbeille s'est imposée comme plus pratique et moins dommageable.

Quel classement final?

Discutable sans doute, le passage à la trappe de ces votes ne remet pas en cause les résultats proclamés dimanche soir. Les 3371 voix inscrites entre la cinquième ministre élu, le PDC Philippe Receveur, et le joker de la gauche Pierluigi Fedele dépassent largement les 829 votants privés de suffrages.

En revanche, l'étrécissement des écarts entre les cinq élus permet de s'interroger sur la «réalité» de leur classement final. Le nombre des électeurs restés sans voix – 829 – est en effet supérieur aux 471 suffrages qui séparent le vainqueur, le radical Michel Probst, de son suivant, Laurent Schaffter. Et ce dernier n'a que 122 «points» d'avance sur la socialiste Elisabeth Baume-Schneider. /JST



Elisabeth Baume-Schneider et Laurent Schaffter auraient-ils devancé Michel Probst si ces 829 bulletins avaient été validés? PHOTO KEYSTONE

Pour les économes.

Offres valables du mardi 14 novembre au samedi 18 novembre 2006, dans la limite des stocks disponibles



33% de moins
5.95
au lieu de 9.-
Viande hachée mélangée Coop, Suisse, 500 g



A partir de 2 produits au choix
20% de moins
sur les lasagnes ou les cannelloni Findus, surgelés
p. ex. Lasagne verdi al forno, 600 g
5.50
au lieu de 6.90



40% de moins
3.60
au lieu de 6.-
USA parboiled Vitamin Rice Coop, 3 x 1 kg



40% de moins
12.90
au lieu de 21.80
Persil Color Gel ou Gel, 3 litres (40 lavages)



40% de moins
3.95
au lieu de 6.60
Spaghetti Coop Napoli, 6 x 500 g



20% de moins
sur tout l'assortiment d'aliments pour chats Whiskas
p. ex. Adult thon, barquette, 100 g
-.75
au lieu de -.95



Pour des superpoints et des superprimes.
www.supercard.ch



Offre valable en Suisse romande

les 100 g
2.30
au lieu de 2.90
Escalopes de porc (cuise) Coop Naturaplan, Suisse



300 g
1.30
au lieu de 1.60
Pain parisien



2 x 1 kg
20.90
au lieu de 26.55
Ovomaltine Wander



75 cl
6.50
au lieu de 8.90
Rosé Ciel de Perdrix du Valais AOC Le Rosel

40% de moins
14.90
au lieu de 25.40
Calgonit Powerball Tabs, 44 + 44 pastilles, emballage familial



3 pour 2
27.80
au lieu de 41.70
Slips femme Sloggi 100 N Tai, blanc ou noir, 95% coton, 5% élasthanne, tailles 36-46



les 100 g
2.35
au lieu de 2.75
*Filets de truite saumonée, poisson d'élevage, France/Danemark/Italie



le kg
2.95
Toutes les pommes en vrac, classe I (sauf bio), Suisse



le kg
3.50
Brocolis, Espagne/Italie

12 x 1 litre
13.-
au lieu de 18.-
Drink UHT Coop



40% de moins
3.40
au lieu de 5.70
Cristalp naturelle, 6 x 1,5 litre



1/2 prix
7.90
au lieu de 15.80
Dentifrice Signal Micro-Granuli, Integral Fresh ou Care & Fresh, 4 x 75 ml, quatre

* en vente dans les grands supermarchés Coop
** sauf Prix Garantie/Free From/Fine Food
*** en vente dans les grands supermarchés Coop et les Coop City

Haute protection et plus de confort:
 Bien protégé par tous les temps: La membrane climatique RAINTEX est imperméable à l'eau et étanche au vent, assurant ainsi une température corporelle toujours adéquate.

RAINTEX MEMBRANE

manteau
 36-50, polyester/polyamide
prix sympa
99.-

C&A
 la mode à prix sympa

144-176219/ROC

offres d'emploi

Citron Vert
 au centre commercial de la MALADIÈRE cherche
une vendeuse
 à plein temps ou 80%. Dynamique et souriante, expérience dans la vente de prêt-à-porter souhaitée.
 Âge idéal: 25-35 ans.
 Entrée de suite.
 Tél. 021 657 12 19 M^{me} Berger

enseignement et formation

assurez votre avenir
délégués médicaux **nouveau**
 diplôme ASDM • diplôme FÉDÉRAL management de Spa, centres thermaux et de bien-être
 rentrée: 3 février 2007
assistante médicale
 CFC
 rentrée: 12 février 2007
secrétaire médicale
 rentrée: 10 février 2007
autres cours
 biologie, anatomie, physiologie et pathologie agréé ASCA
 Certifiée EDUQUA ECOLE **panorama**
 Lausanne
 rue de la Tour 8 bis
 021 323 69 07
 info@ecolepanorama.ch
 www.ecolepanorama.ch

NEW WORK
 Human resources

URGENT
 AUTOMATICIENS
 MECANICIENS ELECTRICIENS
 CONDUCTEURS DE MACHINES (opérateurs)
 Postes fixes
 Equipes 5x8
 Nous vous remercions de prendre contact avec M. Stephan Minder.
 Rue St-Honoré 10 Tél. 032 723 20 80
 2001 Neuchâtel Fax 032 723 20 81
 E-mail neuchatel@newwork-hr.ch
 Internet www.newwork-hr.ch

politique

Votations du 26 novembre 2006

assurer notre stabilité
 investir pour notre avenir
 OUI à l'aide à l'Est

www.liberal.ch
 005-554397/DUO
LIBERAL
 Parti libéral suisse

avis divers

4x4 plus Une région, une combinaison publicitaire!
 L'EXPRESS L'Impartial Le Quotidien Jurassien LE JOURNAL DU JURA

L'EXPRESS

Bulletin de changement d'adresse

Les changements d'adresse doivent nous parvenir 5 jours ouvrables à l'avance:

- par e-mail: clientele@lexpress.ch
- par Internet: www.lexpress.ch – rubrique **Abonnés**
- par fax: 032 723 53 99
- par courrier: L'Express – Service clientèle – Case postale 2216 – 2001 Neuchâtel
- A notre réception: rue Saint-Maurice 4 à Neuchâtel

Nous n'effectuons pas de changement d'adresse ou d'interruption pour une période **inférieure à 6 jours**.

Frais pour l'étranger:
 Fr. 1,20 par jour pour les Pays-Bas, l'Allemagne, la France et l'Italie.
 Fr. 1,55 par jour pour l'Espagne, le Portugal et l'Autriche

Tarifs pour les autres pays sur demande.

Attention: la distribution du journal à l'étranger peut être irrégulière.

Les frais de changement d'adresse seront ajoutés sur votre prochaine facture.

Changement d'adresse
L'EXPRESS

DOMICILE ACTUEL
 (à remplir obligatoirement)

No d'abonné: _____
 Nom: _____
 Prénom: _____
 Rue/No: _____
 NPA/Lieu: _____
 Date: _____
 Signature: _____

A NOUVELLE ADRESSE
 (temporaire ou définitive)

Temporaire:
 du _____ au _____ inclus

Définitive:
 dès le _____

Nom: _____
 Prénom: _____
 Hôtel / Chez: _____
 Rue/No: _____
 NPA/Lieu: _____
 Pays / Province: _____

B INTERRUPTION MOMENTANÉE
 du _____ au _____ inclus

Cette interruption, pour autant qu'elle ne soit pas inférieure à une durée de 10 jours ouvrables, sera déduite sur votre prochaine facture.

véhicules

RENAULT
 CRÉATEUR D'AUTOMOBILES

Renault veille sur votre sécurité.
 5 étoiles aux crash tests Euro NCAP

Renault veille sur votre budget.
Offert:
 jeu de roues d'hiver complet à l'achat d'un des modèles

- Nouvelle Clio
- Nouveau Scenic
- Megane

www.semaines-securite.ch

Garage ROBERT • Neuchâtel
 Quai Max Petitpierre 36 • Tél. 032 730 40 40

Neuchâtel DV Garage des Parcs, Rosière 2, 032 725 29 79 Neuchâtel Garage Gibraltar, Gibraltar 12, 032 724 42 52 Corcelles Garage du Crêt, Claude Arm, 032 731 16 27 Cressier Garage P. A. Schaller, 032 757 12 66 La Neuveville Garage et Carrosserie des Vignes S.A., 032 751 22 04 Saint-Aubin Garage de la Béroche, 032 835 13 52 Travers Garages Hotz SA 032 863 34 63

Offre valable pour les commandes de clients particuliers (sauf versions Renault Sport, Megane Grandtour et CC) jusqu'au 30.11.06.



CINÉMAS À NEUCHÂTEL

APOLLO 1 032 710 10 33
PRÊTE-MOI TA MAIN
 2^e semaine.
 16 ans, suggéré 16 ans.
 V.F. MA 15h45, 20h45.
 Acteurs: Alain Chabat, Charlotte Gainsbourg, Bernadette Lafont.
 Réalisateur: Eric Lartigau.
 A 43ans, il est couvé par sa mère et ses sœurs. Celles-ci décident qu'il doit se marier! Il élabore un plan: louer la femme parfaite qui l'abandonnera le jour du mariage.

APOLLO 1 032 710 10 33
THE QUEEN
 4^e semaine.
 Pour tous, suggéré 14 ans.
 V.F. MA 18h15.
 Acteurs: Helen Mirren, Michael Sheen, Alex Jennings.
 Réalisateur: Stephen Frears.
 Suite au décès de la princesse Diana, Elizabeth II reste silencieuse...
DERNIERS JOURS

APOLLO 2 032 710 10 33
LE DAHLIA NOIR 1^{er} semaine
 16 ans, suggéré 16 ans.
 V.F. MA 20h30.
 Acteurs: Josh Harnett, Scarlett Johansson, Hilary Swank.
 Réalisateur: Brian De Palma.
PREMIÈRE SUISSE! Thriller frissonnant! 1947, dans un terrain vague de Los Angeles, est découvert le corps d'une jeune fille de 22 ans: Betty Short, surnommée le Dahlia Noir...

APOLLO 2 032 710 10 33
AZUR ET AZMAR
 3^e semaine
 Pour tous.
 V.F. MA 15h30.
 Réalisateur: Michel Ocelot.
 Deux frères de lait partent chacun à la recherche de la Fée des Djins. Rivalisant d'audace, ils iront à la découverte de terres magiques...

APOLLO 2 032 710 10 33
MÉMOIRES DE NOS PÈRES
 3^e semaine
 16 ans, sugg. 16 ans.
 V.O. s-t fr/all MA 17h45.
 Acteurs: Ryan Phillippe, Adam Beach, Neal McDonough.
 Réalisateur: Clint Eastwood.
 Au 5e jour de la sanglante bataille d'Iwo Jima, six hommes hissent ensemble le drapeau américain...

APOLLO 3 032 710 10 33
SCOOP
 2^e semaine
 Pour tous, sugg. 12 ans.
 V.O. s-t fr/all MA 18h, 20h15.
 Acteurs: Scarlett Johansson, Ian McShane, Hugh Jackmann.
 Réalisateur: Woody Allen.
 L'enquête du célèbre journaliste Joe Strombel, consacrée au «Tueur au Tarot» de Londres, tourne court quand il meurt.

APOLLO 3 032 710 10 33
LES REBELLES DE LA FORÊT
 4^e semaine
 Pour tous.
 V.F. MA 16h.
 Réalisateur: Jill Culton.
 Depuis la nuit des temps, l'homme a toujours régné sur la forêt, mais cette fois, les choses pourraient bien changer...

ARCADES 032 710 10 44
NE LE DIS À PERSONNE
 2^e semaine 14 ans, sugg. 16 ans.
 V.F. MA 15h, 20h15.
 Acteurs: Nathalie Baye, François Berléand, Théo Chavannes.
 Réalisateur: Guillaume Canet.
 Totalemment détruit par l'assassinat de sa femme, Alex ressasse jour après jour le souvenir bouleversant de son amour perdu. Un jour il reçoit un mail qui remet tout en doute...

ARCADES 032 710 10 44
SARAJEVO, MON AMOUR
 1^{er} semaine 12 ans, sugg. 14 ans.
 V.O. s-t fr/all MA 18h.
 Acteurs: Mirjana Karanivic, Luna Mijovic, Leon Lucev.
 Réalisateur: Jasmila Zbanic.
PREMIÈRE SUISSE! Dans le Sarajevo de l'après-guerre, Sara 12 ans se lie d'amitié avec Samir qui, comme elle, n'a pas de père. Leurs pères sont des héros de guerre, morts au combat...

BIO 032 710 10 55
LE LABYRINTHE DE PAN
 2^e semaine 16 ans, sugg. 16 ans.
 V.F. MA 17h45.
 Acteurs: Ivana Baquero, Doug Jones, Sergi Lopes.
 Réalisateur: Guillermo Del Toro.
 Pan une créature magique et démoniaque est le gardien d'un mystérieux labyrinthe. Il va révéler à Ofélia, qu'elle est la princesse disparue d'un royaume enchanté.

BIO 032 710 10 55
U
 1^{er} semaine
 Pour tous.
 V.F. MA 15h30.
 Réalisateur: Grégoire Solotareff.
PREMIÈRE SUISSE!
 Une licorne prénommée U vient au secours de Mona, une petite fille désespérée par la cruauté de ses parents adoptifs...
 Magnifique!!!

BIO 032 710 10 55
OUAGA SAGA
 Mardi 20h30
 Séance
 Halluciné

PALACE 032 710 10 66
LES FILS DE L'HOMME
 1^{er} semaine 14 ans, sugg. 16 ans.
 V.F. MA 15h30, 20h15.
 Acteurs: Julianne Moore, Clive Owen, Charlie hunnam.
 Réalisateur: Alfonso Cuaron.
PREMIÈRE SUISSE!
 Dans une société futuriste où les êtres humains ne parviennent plus à se reproduire, une femme tombe enceinte. Un homme est chargé de sa protection...

PALACE 032 710 10 66
UNE VÉRITÉ QUI DÉRANGE
 5^e semaine.
 Pour tous, suggéré 12 ans.
 V.F. MA 18h.
 Acteurs: Al Gore.
 Réalisateur: Davis Guggenheim.
 Sécheresse, inondations... Il nous reste à peine dix ans pour éviter une catastrophe planétaire. Le combat de l'ancien vice-président Al Gore.

REX 032 710 10 77
DÉSACCORD PARFAIT 1^{er} sem.
 Pout tous, suggéré 12 ans.
 V.F. MA 15h15, 17h45, 20h30.
 Acteurs: Jean Rochefort, Charlotte Rampling, Ian Richardson.
 Réalisateur: Antoine de Caunes.
PREMIÈRE SUISSE!
 Alice, Louis... Le couple choc et glamour des années 1970. Le Créateur et son Egarie. Sauf que le fameux couple mythique ne s'est pas revu depuis 30 ans...

STUDIO 032 710 10 88
SEXY DANCE 2^e semaine.
 10 ans, suggéré 10 ans.
 V.F. MA 15h, 17h30, 20h15.
 Acteurs: Channing Tatum, Carolyn Barrett, Jenna Dewan.
 Réalisateur: Anne Fletcher.
 Tyler et Nora: 2 mondes diamétralement opposés, 2 talents, 2 passions dont la rencontre explosive sera à l'origine d'un étonnant conte de fée musical...

Une pièce d'identité sera demandée à toute personne dont l'âge pourrait prêter à confusion.
Merci de votre compréhension!

CINÉ RÉGION

LA CHAUX-DE-FONDS
■ ABC
 (032 967 90 42)
GRBAVICA - SARAJEVO MON AMOUR. Ma 20h45. VO. 12/14 ans. De Jasmila Zbanic.

■ CORSO
 (032 916 13 77)
LE DAHLIA NOIR. Ma 20h30. 16 ans. De B. de Palma.
TRANSYLVANIA. Ma 18h. VO. 14 ans. De T. Gatlif.

■ EDEN
 (032 913 13 79)
PRÊTE-MOI TA MAIN. Ma 15h45, 18h, 20h30. 16 ans. De E. Lartigau.

■ PLAZA
 (032 916 13 55)
NE LE DIS À PERSONNE. Ma 14h30, 17h15, 20h15. 14 ans. De G. Canet.

■ SCALA
 (032 916 13 66)
SEXY DANCE - STEP UP. Ma 15h30, 20h15, lu 17h45. 10 ans. De A. Fletcher.

LES FILS DE L'HOMME. Ma 15h15, 20h30. 14 ans. De A. Cuaron.

Ô JÉRUSALEM. Ma 17h45. VO. 12 ans. De E. Chouraqui.

SCOP. Ma 18h15, 20h45. Pour tous. De W. Allen.

LES REBELLES DE LA FORÊT. Ma 16h. Pour tous. De J. Culton.

COUVET
■ LE COLISÉE
 (032 863 16 66)
RELÂCHE.

LA NEUVEVILLE
■ LE MUSÉE
 (032 751 27 50)
PROGRAMME NON COMMUNIQUÉ.

UNE INVITATION À SORTIR

Des hommes de Passage

théâtre

Neuchâtel
Théâtre du Passage (petite salle)
 (Réservations: 032 717 79 07).
 «Cinq hommes», de Daniel Keene, par la compagnie du Passage.
 Mise en scène: Robert Bouvier.
Ve 20h30, di 17h (supplémentaires), ma 21 20h, me 22 20h, je 23 20h, ve 24 20h, sa 25 17h (supplémentaire) et 20h, di 26 17h.



Comme tant d'autres clandestins, ces cinq-là ont quitté leur famille, leur pays, en quête de chantiers où l'on accepte ceux qui n'ont pas de permis de travail pourvu qu'ils se soumettent aux conditions imposées, comme loger à cinq dans le même baraquement. Et tant pis si leurs origines ou leurs religions peuvent les opposer. Pour le patron, ils sont tous pareils, des déracinés, prêts à tout pour travailler. Travailler pour nourrir leur famille, tra-

vailler pour oublier la mort d'un enfant, la guerre, la prison, ou celle à qui on n'a pas osé dire «Je t'aime», travailler parce que... sinon qui je suis?

Daniel Keene donne la parole à des personnages que

parfois le cinéma représente, mais rarement le théâtre. Et cette parole n'a rien d'un bavardage trivial, elle leur est fidèle dans leur plus intime vérité avec une singulière dignité. Lyrique, surprenante ou cocasse, elle dit toute une humanité désemparée qui essaie avec ses armes de comprendre à quoi ça rime, cette vie. On évoque les Rolling Stones et Mozart, on jure contre le camion en panne, on se souvient d'un poème de Villon ou d'un psaume. On rêve de changer l'Histoire ou au moins sa propre histoire, on apprend à se connaître un peu mieux les uns les autres et à se découvrir soi-même.

C'est la création 2006 de la compagnie neuchâteloise du Passage, dans une mise en scène de **Robert Bouvier** (photo Leuenberger), directeur des lieux. /comm-réd

débat

La Chaux-de-Fonds
Club 44
 (Serre 64).
 «Le destin de la Constitution pour l'Europe», table ronde avec Dominique Rousseau et Andreas Gross.
Je 20h.

Une Constitution pour l'Europe

L'Europe a besoin d'une constitution pour fonder, face au pouvoir économique et financier européen, la légitimité d'un pouvoir politique démocratique. Mais comment construire démocratiquement cette Europe politique? Pour en débattre, le Club 44 a convié Dominique Rousseau, professeur de droit à l'Université de Montpellier, directeur du Centre d'études et de recherches comparatives constitutionnelles et politiques, et **Andreas Gross** (photo Keystone), conseiller national socialiste, délégué suisse à l'Assemblée parlementaire du Conseil de l'Europe. /comm-réd



théâtre

Neuchâtel
Théâtre du Pommier
 (Réservations: 032 725 05 05)
 «Cosmétique de l'ennemi», d'Amélie Nothomb, par la Cie AccroProd.
Je 20h, ve 20h30.



Secret de famille

Une fête de famille est organisée en l'honneur des 60 ans de Helge Klingfeldt, père de quatre enfants. Durant la soirée, Christian, son fils aîné, révèle à la nombreuse assemblée que lui et sa sœur, qui s'est récemment suicidée, ont été violés par leur père durant toute leur enfance. S'ensuit alors une lutte entre le déni de la famille, soutenue implicitement par les convives, et la volonté de Christian de faire admettre la vérité, soutenu par l'ami de sa sœur. /comm-réd

théâtre

Saint-Imier
Espace noir (photo Leuenberger)
 «Cosmétique de l'ennemi», d'Amélie Nothomb, par la compagnie des Sept Lieux.
Je 20h30.

Moralité et immoralité

Le spectateur assiste à une conversation échangée entre deux hommes dans la salle d'attente d'un aéroport. Jérôme Angust y est abordé par un inconnu, Textor Texel. Ce dernier s'incruste et commence à lui raconter sa vie: son meurtre par procuration d'un camarade de classe, son goût pour la nourriture des chats, son viol d'une jeune femme dans un cimetière, puis son assassinat. Aucune confiance ne sera épargnée à l'homme d'affaire. La moralité outragée contre l'immoralité la plus morbide. Mais voici venir le coup de théâtre... /comm-réd



AGENDA

Conférences

Neuchâtel
Musée d'art et d'histoire
 «Diversité des courants picturaux au XIXe siècle», conférence par Nicole Quellet-Sogel.
Ma 12h15.

Faculté des lettres, salle RN 02, Espace Louis-Agassiz
 Conférence de Sandrine Agusta-Boularot sur «Les inscriptions funéraires des enfants dans le monde romain».
Me 17h15.

Fontainemelon
 Salle des spectacles
 Conférence diaporama «La voie des Andes, expédition 2006», par Sarah Marquis.
Je 20h.

théâtre

Neuchâtel
Théâtre du Passage
 «Robin des Bois» par la Cie 100% Acrylique, spectacle pour enfants dès 8 ans.
Ma 19h, me 15h.

Théâtre du Pommier
 (Réservations: 032 725 05 05)
 «Festen», par la Cie AccroProd.
Je 20h, ve 20h30.

Théâtre du Passage
 «Cinq hommes», de Daniel Keene, par la compagnie du Passage. Mise en scène: Robert Bouvier.
Ve 20h30, di 17h (supplémentaires), ma 21 20h, me 22 20h, je 23 20h, sa 25 17h (supplémentaire) et 20h, di 26 17h.

cinéma
Neuchâtel
Cinéma Bio (ciné-club Halluciné)
 «Ouaga saga». De Dani Kouyaté.
Ma 20h30.

concerts
Neuchâtel
Caveau du King
 «Tyva Kyz», chants diphoniques de Tuva, Sibérie.
Me 20h30.

Salle de concert du Conservatoire
 Récital du jeudi: Nathalie Saudan, violon, et Sébastien Risler, piano.
Je 20h15.

Conservatoire (Fbg de l'Hôpital 24).
 Spectacle pour enfant intitulé «Nom de bleu» par la Cie Contacordes.
Ve 17h.

nature

Neuchâtel
Musée d'histoire naturelle
 Film de Jean-Philippe Macchioni sur «Les seigneurs du lac».
Me 12h30 et 14h15.

débat

Neuchâtel
Restaurant de L'Interlope
 (Evole 39a)
 Café scientifique: «J'ai mal à mon orthographe!» **Me 18h.**

Nouvelle école de la Maladière
 (Av. du Mail 13, salle polyvalente 3b)
 Conférence-débat de Michel Nicolet: «Diversité culturelle dans nos écoles: peut-on en faire une richesse pour tous?» **Je 20h30.**

divers

Neuchâtel
Place du Port
 Marché d'occasions, 200 voitures exposées.
Ve 14h-21h, sa 10h-21h, di 10h-18h.

Chézard-Saint-Martin
 Salon commercial du Val-de-Ruz.
Je 18h-22h, ve 17h-22h30, sa 11h-22h30, di 10h-18h.



Alain Chabat et Charlotte Gainsbourg dans «Prête-moi ta main».

PHOTO FRENETIC

Ing.dipl. FUST®
Le bon conseil et la
garantie de prix bas!

Spécialiste de tous les appareils électroménagers

**Pourquoi 30 jours de
droit d'échange?**



Garantie de service
Prise en charge et retour au domicile

Nous réparons ou échangeons tout appareil, peu importe où vous
l'avez acheté! Numéro de service 0848 559 111 ou www.fust.ch

Droit d'échange dans les 30 jours, même sur des appareils utilisés! Informations détaillées dans votre succursale ou sous www.fust.ch.

**Chères clientes,
chers clients**

Vous est-il également déjà arrivé
de faire un mauvais achat?
Probablement que dans la
plupart des cas vous en
êtes contenté tout en grinçant
des dents et en vous jurant de
ne plus rien acheter dans
ce magasin. Lors de vos achats
chez Fust, cela ne doit pas
arriver.

Nos conseillers de vente et
responsables de succursales
sont des professionnels avertis
qui suivent des formations conti-
nues et connaissent très bien
nos produits. Un conseiller Fust
vous évitera très certainement
de faire un mauvais achat.

Chez Fust, il n'existe évidem-
ment pas de mauvais produits.
Si certains s'avèrent défectueux,
malgré nos tests préalables, ils
sortent immédiatement de
l'assortiment et nous les
renvoyons aux fournisseurs.

Mais comme vous pouvez con-
stater définitivement qu'une fois
à la maison si le produit acheté
correspond en tous points à vos
exigences, vous obtenez en plus
du conseil Fust, un droit
d'échange de 30 jours sur la
plupart des produits. (Détails
sous www.fust.ch). Nous tenons
à ce que vous ayez le meilleur
produit par rapport à vos
exigences et à votre budget.
Que ce soit la toute dernière
nouauté, un modèle de fin de
série à un prix réduit ou une
bonne occasion. Posez-nous
toujours la question.

Dans tous les cas, chez Fust, il
ne doit pas vous arriver que
vous soyez insatisfait avec votre
achat.

Je vous adresse mes
meilleures salutations.
Dr. Erich Bohli, Directeur
Ing. dipl. Fust AG
erich.bohli@fust.ch

Aspirer

Il va partout!

seul. **49.90**
avant **99.90**
(incl. 2.- TAR)

1/2 prix!

FUST PRIMOTECQ **KST 630**
• 1600 W
• Très compact et maniable
No art. 105202

Station de repassage

max. 3.5 bars!
seul. **99.90**
avant **199.90**
(incl. 2.- TAR)

1/2 prix!

FUST PRIMOTECQ **DS 101**
• Réservoir en acier chromé
• Réglage en continu du débit de vapeur
No art. 250901

Nettoyeur à vapeur

**Puissant nettoyeur
à vapeur!**

seul. **199.90**
avant **399.90**
(incl. 2.- TAR)

1/2 prix!

Vaporlite **VSB 1210**
• Avec réglage de la vapeur
et pression 4 bars
No art. 610270

Micro-onde

seul. **69.-**
(incl. 5.- TAR)

**Garantie
petit prix!**

17 litres
FUST PRIMOTECQ **MW 1817**
• 7 positions de réglage et une pour décongeler
• Graduation temps et poids No art. 100176

Fust Coffee-Shop

Machine à café filtre dès: **29.50** p.ex. KM 683

seul. **399.-**
avant **699.-**
(incl. 5.- TAR)

**Economisez
300.-**

Jusqu'à épuisement du stock!
Pour des moments italiens.
• Saeco Vienna Superautomatica
• Système de préparation pour un
maximum d'arôme
No art. 196055

seul. **699.-**
avant **999.-**
(incl. 5.- TAR)

**Economisez
300.-**

La plus simple.
FUST PRIMOTECQ **Artista VA 101**
• «aroma extract system» pour un arôme parfait
• 3 forces de café à choix • Programme
automatique de nettoyage
No art. 327200

1) Détails dans votre succursale Fust

Laver et sécher

Prix explosif.

seul. **499.-**
(incl. 25.- TAR)

**Garantie
petit prix!**

Louez aujourd'hui
- achetez demain
FUST PRIMOTECQ **WA 16**
• Capacité 5 kg
• Classe d'énergie B No art. 105008

Pour votre salle de bains.

seul. **599.-**
avant **985.-**
(incl. 25.- TAR)

**Economisez
39%**

Louez aujourd'hui
- achetez demain
FUST PRIMOTECQ **WA 163.5**
• 12 programmes • Classe d'énergie C
• H/L/P: 69.5/51/44 cm No art. 104940

Sécher à petit prix!

seul. **499.-**
avant **1005.-**
(incl. 25.- TAR)

1/2 prix!

Louez aujourd'hui
- achetez demain
NOVAMATIC **TA 705 E**
• Mesure électronique du taux d'humidité
• Classe d'énergie C No art. 103355

Réfrigérer et congeler

Petit réfrigérateur.

Classe d'énergie A
seul. **199.-**
au lieu de **375.-**
(incl. 15.- TAR)

Prix de lancement!
FUST PRIMOTECQ **KS 061-IB**
• Contenance 46 litres, dont 5 litres
pour la glacière* No art. 107559

Congélateur à petit prix.

seul. **299.-**
(incl. 40.- TAR)

Prix renversant!

FUST PRIMOTECQ **TF 091-IB**
• Contenance 100 litres
• Classe d'énergie B No art. 107533

Lave-vaisselle

**Lave-vaisselle
à petit prix!**

Louez aujourd'hui
- achetez demain
seul. **499.-**
au lieu de **1005.-**
(incl. 25.- TAR)

Prix de lancement!
FUST PRIMOTECQ **GS 434**
• 12 couverts
• Classe d'énergie B No art. 100485

**Service de
réparations
toutes marques!**
Nous réparons,
où que vous ayez
acheté l'appareil!

**0848 559 111
www.fust.ch**

- Lave-linge
- Lave-vaisselle
- Congélateurs
- Séchoirs
- Machines à café
- Téléviseurs
- Appareils hi-fi
- Photo/Handy
- PC/Notebook



**Service de réparations
rapide: tél. 0848 559 111
ou sous www.fust.ch**
Echange rapide spéciale-
ment pour réfrigérateur et
congélateur 0848 559 111

demandes à acheter

**Investisseur privé cherche
sociétés à acheter**

correspondant au profil suivant:
- minimum 2 millions francs chif-
fre d'affaires;
- activités: industrie, commerce
ou services;
- produits compétitifs;
- bon positionnement sur le mar-
ché;
- potentiel de développement;
- rentabilité attractive;
- réputation intacte.

Ecrire sous chiffres H 028-543104
à Publicitas S.A., case postale 48,
1752 Villars-sur-Glâne 1. 028-543104/DUO

avis divers

NOUVEAU

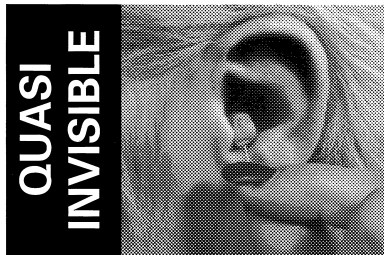

**Un appareil auditif
Numérique et automatique
peut être
aussi petit**

si vous désirez bénéficier
d'une audition améliorée,
même dans le bruit,
vous êtes invité à notre

Consultation gratuite

**Mercredi 15 novembre 2006
10h - 12h et 13h30 - 17h**
Un appareil auditif testé dans
vos conditions d'emploi?
Nous vous le confions à
domicile sans engagement.

CorrectION

Centre acoustique médical
2000 Neuchâtel, c/o Pharmacie TRIPET,
rue du Seyon 8, Tél. 032 724 66 33
Fournisseur agréé AI/AVS/CNA/AM

006-538179

**ACCORDAGE
EXPERTISE
RÉPARATION
VENTE**

D. ROLLE STAUBIN
FIN-DE- 032 835 45 65
PRAZ 22 PRIVÉ 841 11 87
028-5177391

Incroyable super offre

sur lave-linge, sèche-linge,
cuisinière, etc.

Et jusqu'à 40% sur frigos

Congélateurs
de grandes marques.
Livraison, installation gratuites.
ELECTRO-SERVICE
E. BERGER - Tél. 032 855 13 33

028-509005

FUST - ET ÇA FONCTIONNE: • Garantie de prix bas* • Avec droit d'échange de 30 jours* • Un
choix immense des tous derniers articles de marque • Occasions et modèles d'exposition • Louer
au lieu d'acheter • NOUS RÉPARONS MÊME LES APPAREILS QUI N'ONT PAS ÉTÉ ACHETÉS CHEZ NOUS!

Commandez par fax 071 955 52 44
ou Internet www.fust.ch

**BONUS
CARD** Achetez sans
argent liquide et
collectionnez des
points!

*Détails voir www.fust.ch

Bienne, Route Central 36, 032 328 73 40 • Bienne, Route de Soleur 122, 032 344 16 00 • La Chaux-de-Fonds, Bvd des Eplatures 44, 032 924 54 24 • Marin, Marin-Centre, rue
Fleur-de-Lys 26, 032 756 92 40 • Montagny-près-Yverdon, En Chamard, 024 447 40 70 • Neuchâtel, Multimedia Factory-Fust-Supercenter, chez Globus, 032 727 71 30 • Yver-
don, Rue de la Plaine 9, 024 424 12 90 • Réparations et remplacement immédiat d'appareils 0848 559 111 (Tarif local) • Possibilité de commande par fax 071 955 52 44 •
Emplacement de nos 140 succursales: 0848 559 111 (Tarif local) ou www.fust.ch

BONHÔTE

Bonhôte Strategies - Obligations (CHF) - N° valeur 1.688.494

I. Distribution de dividende pour l'exercice 2005/2006 au 14 novembre 2006

Pour porteurs de parts :

Revenu par part	CHF	2.80
moins impôt anticipé de 35%	CHF	0.98
contre remise du coupon N° 3	CHF	1.82 net

II. Pas de distribution de gain en capital pour l'exercice 2005/2006

Banque Bonhôte & Cie SA
16, rue du Bassin
CH-2001 Neuchâtel

FidFund Management SA

154-717611

Mon air?



**Sans fumée,
merci.**

**Vivre
SANS
FUMER**
NEUCHÂTEL

Centre neuchâtelois d'information pour la prévention du tabagisme • 032 724 12 06

club 44 Conférences
Débats
Rencontres

**Jeudi 16 novembre
20h.**

Table ronde publique

**Le destin
de la Constitution
pour l'Europe**

Prof. Dominique Rousseau
Andreas Gross

Club 44 - Centre de culture,
d'information et de rencontre
2300 La Chaux-de-Fonds
032 913 45 44 - www.club-44.ch

Rue de la Serre 64

**Aujourd'hui comme
demain, vos annonces
dans la presse et sur
Internet sont synonymes
de succès.**

www.publicitas.ch

PUBLICITAS

132-190100/DUO



«La joie de vivre» (1946) est le tableau central de l'exposition au Palazzo Grassi. A admirer jusqu'au 10 mars prochain à Venise.

PHOTO IMAGEART ANTIBES-CLAUDE GERMAIN

Picasso, la part solaire

VENISE Le Palazzo Grassi, nouvellement restauré, expose des œuvres emblématiques de la «période d'Antibes» de Picasso, centrées autour du célèbre tableau «La joie de vivre». Un écrin exceptionnel pour un artiste sans égal

Par
Sophie Bourquin

Picasso a tout essayé, tout expérimenté, s'est aventuré dans tous les courants artistiques de son époque, les transformant, inventant ceux qui manquaient pour incarner une facette ou l'autre de son immense imaginaire. Son œuvre impressionnante traverse l'ombre et la lumière, tendue toujours d'une inquiétude qui ne disparaît jamais vraiment, qui s'estompe parfois, comme c'est le cas dans les œuvres choisies pour la grande exposition qui vient de s'ouvrir dans le Palazzo Grassi restauré de Venise. Un cadre d'exception pour un artiste sans égal: la rencontre est étonnante.

Jean-Louis Andral, commissaire de l'exposition et conservateur du Musée Picasso d'Antibes, a choisi de montrer des œuvres des années 1945 à 1948, dites période d'Antibes, issues principalement des collections de son musée.

Picasso presque nu, courbé sur le papier qui gondole à même le vieux parquet

«La joie de vivre» est emblématique de cette période heureuse, marquée par la présence de Françoise Gilot (réd: qui deviendra la mère de ses enfants, Claude et Paloma) et le retour à la Méditerranée», a-t-il expliqué lors de la visite de presse. «La mythologie, la nourriture, la femme, l'animal habitent cette peinture d'inspira-

tion soit cubiste, soit plus réaliste, comme «La joie de vivre»: Françoise, qui est représentée sur le tableau, lui donne un nouvel appétit de vie et toute sa production d'alors s'en ressent».

C'est aussi pour le peintre un relâchement dans son engagement politique: la guerre vient de finir, le militant de «Guernica», peintre de la mort et de l'absence, retrouve joie de vivre et sérénité. Picasso renoue avec la liberté de création qui était la sienne avant la guerre, la dépasse. «Mais Picasso reste un peintre d'histoire, explique Werner Spies, l'un des auteurs du catalogue. La période d'Antibes témoigne de l'histoire de la libération et de l'espoir de l'après-guerre».

C'est une période d'audace et de créativité. En témoigne la passion soudaine de Picasso

pour la céramique, qu'il découvre à ce moment-là et explore avec ferveur, «d'une manière proche de la sculpture». En témoignent plusieurs plats accueillant des corridas, une multitude de flacons aux formes féminines ou animales.

Parcours en crescendo

Et c'est bien ainsi que Jean-Louis Andral a construit son exposition: sans insister sur la chronologie de ces quelques années, il a mis à profit l'architecture aux multiples petites salles du Palazzo Grassi pour rassembler les œuvres par thèmes et proposer un parcours allant crescendo, jusqu'à cet apogée qu'est «La joie de vivre». Les faunes, les centaures, les femmes, les animaux. Natures mortes, nourriture. Quelques grands formats ponctuent ce cheminement: «Satyre, faune et centaure au trident», «Ulysse et les sirènes» sont les plus impressionnants.

Ouverture en images

L'exposition s'ouvre sur une série de photos réalisées dans l'atelier du peintre, le château



Un dédale de salles, de couloirs et d'escaliers abrite les œuvres du peintre espagnol.

PHOTO KEYSTONE

Grimaldi d'Antibes, qui allait devenir Musée Picasso. Entre 1945 et 1948, le photographe Michel Sima a suivi l'artiste dans son travail quotidien. Une cinquantaine de ces photos viennent apporter un éclairage nouveau et touchant sur cette très belle exposition: Picasso presque nu, courbé sur le papier qui gondole à même le vieux parquet... Picasso à l'ou-

vrage ou méditant sur un tableau inachevé... Et toujours ce regard de goudron vif, à jamais en guerre contre ce monde irrémédiablement muet. /SAB

«Picasso, La joie de vivre 1945-1948»: Venise, Palazzo Grassi, jusqu'au 10 mars 2007. Frantour propose divers forfaits à l'enseigne de «Picasso à Venise»



Picasso et le portrait de Françoise. Golfe Juan, 1946.

PHOTO MICHEL SIMA-RUE DES ARCHIVES

Renaissance à la japonaise

Depuis 1983, le Palazzo Grassi est l'un des centres d'exposition les plus prestigieux d'Europe. Racheté en 2005 par l'homme d'affaires et collectionneur français François Pinault, il s'offre une seconde naissance, orchestrée par l'architecte japonais Tadao Ando. Celui-ci, dans un souci constant de préserver la structure historique du palais, y introduit néanmoins le XXIe siècle par petites touches harmonieuses.

L'installation, notamment, de cimaises blanches dans les salles, qui masquent les parois sans les toucher et permettent ainsi de contempler les œuvres de manière plus confortable. Seul l'encadrement des portes en marbre reste visible, ainsi que les plafonds ouvragés.

Le Palazzo Grassi continuera d'accueillir de grandes expositions temporaires, il sera aussi le lieu de présentation de la Collection François Pinault. En effet, l'homme d'affaires est propriétaire

d'une importante collection d'art contemporain qu'il entend bien montrer. Dans ce sens et parallèlement à l'exposition Picasso, le premier étage du palais accueille actuellement une sélection post-pop issue des collections: des travaux, par exemple, de Jeff Koons, Charles Ray, Paul McCarthy, des frères Chapman, de Damien Hirst, de Thomas Schütte ou encore Takashi Murakami. /sab

www.palazzograssi.it

ENTENDU AU
TEMPLE DU BAS

**Captivantes
percussions**

Six instrumentistes, une vingtaine de percussions. Ainsi sest ouvert le concert donné dimanche au temple du Bas, à Neuchâtel, par l'Ensemble de percussion des Jardins musicaux. Deux compositeurs étaient à l'honneur, Steve Reich et Iannis Xenakis, rassemblés ici pour leur traitement habile et novateur de la musique pour percussions.

L'ensemble enchaîne dans la première partie du concert trois pièces de Reich pour marimba. Une dernière pièce, «Clapping Music», utilise le corps humain comme seul instrument, à partir de claquements de mains de deux musiciens. Le principe de composition qui a fait la réputation du compositeur américain repose sur la répétition de séquences musicales simples, modifiées progressivement en cours d'exécution. Rapidement, le caractère obsessionnel des boucles fait perdre tout repère structurel. Les variations de vitesse, d'intensité et de densité nous entraînent dans un mouvement perpétuel, vertigineux et dérivant.

Chant terrifiant

D'esthétique fort différente, la seconde partie du concert est consacrée à une œuvre de Iannis Xenakis, «Perséphassa», composée en 1934 pour six ensembles de percussions. Disposés en cercle, les musiciens se prêtent à une expérience sonore qui mêle l'inouï et le strident, parfois aux frontières du soutenable. Emergent des combinaisons de timbres étonnantes, dont les harmoniques semblent créer un chant terrifiant qui captive l'auditeur. L'interprétation est de toute première qualité: les solistes gèrent avec assurance la surabondance des événements sonores et rendent vivant les effets de spatialisation du son. /FDU

Un bout de paix à Hébron

PALESTINE Une maison de la non-violence va ouvrir ses portes dans la ville coupée en deux. Un projet pacifiste, soutenu par Médecins du monde Suisse, qui mise sur la formation des jeunes

Par
Jean-Luc Wenger

Résister sans violence, mais sans rester les bras croisés, c'est le but d'une ONG palestinienne que soutient dorénavant Médecins du monde Suisse (MDM), dont le siège est à Neuchâtel. Nafez Assaily dirige La Maison de la non-violence, à Hébron. «La ville est un concentré du pire de ce que vit la Palestine», relève Nago Humbert, président de MDM. Les colons se trouvent à l'intérieur même de la cité, beaucoup sont francophones. «Pour nos volontaires, se faire insulter dans sa langue est très difficile».

Nafez Assaily indique que dans le cœur de la ville, 600 colons juifs sont protégés par 1500 soldats israéliens. Il était de passage en Suisse en fin de semaine dernière et a visité, notamment, le foyer La Croisée, à Travers, qui travaille également sur la non-violence.

Soldats contre les oliviers

Pour illustrer une action concrète, il raconte: «Dans un village, les soldats israéliens avaient arraché des oliviers. Nous avons réuni 300 personnes et décidé de replanter les arbres le jour d'une fête juive et en présence d'un rabbin. Une demi heure après, l'armée israélienne est arrivée, a menacé. Dix-sept soldats israéliens ont déterré dix-sept oliviers, que nous avons immédiatement replantés.»

Surnommé le «Gandhi palestinien», il s'active depuis 1986 avec son projet LOWNP «Library on Wheels for Non-Violence and Peace», un bibliobus pacifiste qui propose des livres aux enfants dans les villages isolés. Dans les rayons, des livres religieux qui donnent des notions de l'histoire de l'islam et des autres religions monothéistes. «Pour que les enfants comprennent, dans leur langue, que la tradition du pro-



Hébron, un jour de septembre 2006. Pour briser le cercle vicieux de la violence, Médecins du monde Suisse soutient l'initiative d'une ONG palestinienne.

PHOTO KEYSTONE

phète n'est pas violente», explique Nafez Assaily.

Trois heures au poste

Dès le début 2007, La Maison de la non-violence, dans la vieille ville d'Hébron, formera une vingtaine de jeunes, âgés de 20 à 25 ans, à ces idées. Un volontaire de MDM, Cédric Petiau, un psychologue belge, a déjà passé trois mois sur place. «Il y a posé les bases avec nous et participera durant une année à ce projet», commente Nafez Assaily. «Nous avons besoin de ses compétences psychosociales». Les cours portent sur l'éducation à la paix, les droits de l'homme, la communication non-violente, l'éducation civique ou la mé-

diation. La première volée formera les suivants.

Pour se rendre dans ses vignes, Nafez Assaily emprunte une route fréquemment bloquée par les colons. Il enlève alors systématiquement les blocs de ciment qui empêchent le passage. Lors de l'une des ses interventions, «les soldats arrivent, nous ne les regardons pas et continuons. Sous la menace, je parle et suis interrogé durant trois heures au poste. Mais comme je n'avais pas enfreint la loi...».

Les jeunes Palestiniens ont grandi dans un environnement hostile, dans l'humiliation quotidienne. Il faudra de nombreux «Ghandi» pour enrayer cette spirale. /JLW

Des indicateurs alarmants

Nago Humbert, président de MDM Suisse, se rend régulièrement en Palestine depuis 1987. Il n'a jamais ressenti une ambiance aussi tendue à Hébron. Dans la bande de Gaza, les fonctionnaires ne sont plus payés depuis huit mois. Non seulement les médicaments manquent, mais les indicateurs de santé sont alarmants.

L'embargo économique décrété suite à la victoire du Hamas en janvier 2006 est

dangerous, estime-t-il. Si les gouvernements occidentaux ont coupé leurs aides, il salue la position courageuse de la Suisse et de Micheline Calmy-Rey en particulier. «La Palestine devient l'un des pays les plus pauvres du monde», dénonce-t-il.

L'Union européenne aurait souhaité poursuivre les aides au travers des ONG. Pour MDM, il est inconcevable que les ONG servent de substitut à l'Autorité palestinienne. /jlw

La météo du jour: le gris ne connaît pas la crise

Hier à 13 heures

En Suisse

Bâle	très nuageux	11°
Berne	très nuageux	9°
Genève	très nuageux	11°
Locarno	beau	15°
Sion	très nuageux	10°
Zurich	très nuageux	9°

En Europe

Berlin	très nuageux	9°
Lisbonne	beau	16°
Londres	nuageux	16°
Madrid	beau	16°
Moscou	neige	2°
Paris	très nuageux	12°
Rome	peu nuageux	18°

Dans le monde

Bangkok	nuageux	33°
Pékin	beau	12°
Miami	nuageux	26°
Sydney	beau	23°
Le Caire	beau	23°
Tokyo	beau	15°

Situation générale. Le ciel peut mieux faire, même en novembre, mais la situation n'est pas désespérée. Il s'y emploie car l'onde perturbée prend le large, contrainte par l'anticyclone méditerranéen qui se muscle côté nord.

Prévisions pour la journée. Un horizon tristoune au réveil, une croûte nébuleuse recouvre la région et liquide à bas prix ses fonds de barrique. N'espérez guère que le Zorro étincelant surgisse de la grisaille pour signer un de ses exploits légendaires, juste quelques rayons à fleuret moucheté l'après-midi. Le mercure est plus moelleux, avec 12 degrés.

Les prochains jours. Assez ensoleillé et doux, averses vendredi.

Jean-François Rumley

<p>Aujourd'hui</p> <p>1000 m: 10° En plaine: 12°</p>	<p>Mercredi</p> <p>1000 m: 12° En plaine: 14°</p>	<p>Judi</p> <p>1000 m: 12° En plaine: 14°</p>	<p>Vendredi</p> <p>1000 m: 11° En plaine: 12°</p>
---	--	--	--

Mardi 14 novembre 2006

Bonne fête aux Alberic
Ils sont nés à cette date:
Charles, prince de Galles
Patrick Sébastien, animateur

Retrouvez la météo sur les sites
www.lexpress.ch
www.limpartial.ch
rubrique météo

SWISSCOM Les nouvelles solutions en matière de privatisation présentées par les sénateurs ont été balayées. page 21

LIBAN Les assassins de l'ex-premier ministre Rafic Hariri devraient être jugés par un tribunal international. page 22

FOOTBALL Gérard Castella prospecte au Brésil pour Neuchâtel Xamax page 30



L'or noir enrichit Khartoum

SOUDAN Loin du conflit qui ravage le Darfour, la capitale Khartoum profite des pétrodollars pour goûter au luxe occidental. Alléchés par le boum économique, les investisseurs étrangers se pressent au portillon

De Khartoum
Tanguy Berthemet

La haute tour fait inmanquablement penser à un gros œuf de verre et d'acier qu'une main géante aurait posé au bord du Nil. Dans quelques mois, l'Hôtel Fatah ouvrira ses portes et offrira aux Soudanais sa piscine couverte, ses bars, ses salles de remise en forme. Un luxe occidental, inimaginable il y a peu encore.

Déjà les habitants de Khartoum se pressent pour goûter aux prémices de cette modernité internationale sous les climatiseurs extérieurs de l'Ozone Café, aux tables du restaurant-internet Le solitaire ou sous les voûtes du nouveau centre commercial. Dans les allées déambulent des familles riches et des jeunes hilares cintrés dans des pantalons griffés made in Dubaï. Khartoum n'est qu'à un millier de kilomètres des malheurs du Darfour (lire encadré).

Un autre univers

Mais c'est un autre univers. La ville est trop absorbée par ses multiples chantiers de construction et ses artères engorgées de voitures pour se préoccuper du conflit. « Cette histoire de guerre est exagérée par les Occidentaux pour maintenir le Soudan dans la pauvreté et piller ses richesses, s'agace Ali Ousman Ibrahim, un étudiant qui sirote un jus de fruits à l'Ozone. Mais cela ne marche pas. »

L'économie soudanaise, gonflée par les pétrodollars, connaît un véritable boum. La croissance a affiché 8,2% en 2005 et devrait atteindre près de 12% cette année. Le produit intérieur brut est pour sa part passé de 14,6 milliards de dollars en 2001 à 36 milliards de dollars en 2006, selon les estimations du Fonds monétaire



Une femme passe devant une boutique de mode à Khartoum. La modernité occidentale est désormais une réalité dans la capitale soudanaise.

PHOTO KEYSTONE

international. L'embargo américain, censé étouffer le Soudan, cède de toutes parts, comme une vieille digue. Attirés par l'odeur de l'or noir, la Chine, la Malaisie, l'Inde et les pays du Golfe accourent.

« Le pétrole est le moteur du démarrage soudanais », affirme Rachad Ousman, un cadre du Dal Group, l'un des plus importants conglomérats industriels du pays. La production reste certes modeste: officiellement, 500.000 barils/jour. Mais cela suffit pour insuffler l'argent frais nécessaire.

limiter au seul pétrole cette prospérité soudanaise serait cependant une erreur. « Les islamistes qui détiennent

une grande part du pouvoir sont des gens fins qui connaissent les rouages du libéralisme », insiste, anonymement, une politologue arabe de Khartoum.

«Khartoum n'est qu'une vitrine. L'argent reste dans la capitale et rien ne va en province»

Alfred Taban, directeur du quotidien «Khartoum Monitor»

Quelques ajustements suggérés par le FMI ont su séduire les financiers du Golfe et des Soudanais expatriés trop heu-

reux de revenir au pays. Les investissements étrangers au Soudan ont bondi de 120 millions de dollars en 2000 à 2,3 milliards aujourd'hui.

Léger embourgeoisement

Ce léger embourgeoisement n'a pas pour autant poussé le régime policier à plus de mansuétude. « Khartoum n'est qu'une vitrine. L'argent reste dans la capitale et rien ne va en province où il n'y a pas de routes, pas d'écoles, pas d'eau. Rien n'a changé. Le peuple réclame plus de décentralisation, mais la seule chose décentralisée, c'est la pauvreté », affirme Alfred Taban, directeur du quotidien «Khartoum Monitor». Selon

l'ONG International Crisis Group, les affaires sont en grande partie entre les mains des proches du pouvoir islamiste ou de l'appareil sécuritaire, à travers un jeu complexe de sociétés écrans.

Le gouvernement, qui touche enfin les fruits de l'exercice du pouvoir, semble moins enclin que jamais à le partager. Et il possède désormais les moyens d'affirmer sa volonté. « Il est évident que sans argent il aurait été moins arrogant vis-à-vis de l'ONU et des États-Unis et n'aurait pas pu refuser aussi facilement l'arrivée de Casques bleus », analyse Alfred Taban.

Appuyé sur une opinion arabe très hostile aux Occi-



dentaux, le très impopulaire gouvernement soudanais a même réussi, en engageant ce bras de fer, à regagner un peu de crédit aux yeux des siens. Mais les pétrodollars permettent surtout de poursuivre la coûteuse guerre contre les rebelles du Darfour.

Khartoum, devenu puissance pétrolière, s'est également gagné de puissants alliés. À commencer par la Chine. Première partenaire – et de loin – du Soudan, Pékin, peu regardant sur le respect des droits de l'homme, soutient presque sans condition le régime.

«Vraie réconciliation»

Le pari tenté par le président soudanais Omar Hassan al-Bachir fait pourtant grincer des dents. À Khartoum, les hommes d'affaires commencent discrètement à s'inquiéter des pressions occidentales croissantes.

« Il faut rapidement trouver les moyens d'une vraie réconciliation au Darfour, glisse un financier. L'économie, la sécurité et la politique sont très liées et finissent toujours par s'influencer. Le futur n'est pas encore très clair ». /TBE-Le Figaro

Le Darfour s'enfonce dans un conflit sans fin

La fausse trêve qui prévalait depuis près de six mois au Darfour, dans l'ouest du Soudan, a volé en éclats et ramené, plus que jamais, ce dossier sur le devant de la scène diplomatique.

Nouveaux raids

Les Nations unies ont en effet dénoncé de nouveaux raids meurtriers de miliciens arabes djandjawiens contre des réfugiés. Ces attaques auraient causé la mort de vingt-sept enfants de moins de 12 ans, assure l'ONU. L'Union africaine (UA), qui entretient sur place une force de maintien de la paix, a, elle, fait état de nonante-deux victimes.

Ces attaques ont visé, à la fin octobre, le camp de réfugiés de Halijlila ainsi qu'une dizaine de villages, situés dans la région de Djebel Moun, à la frontière avec le Tchad.

« Notre équipe au Tchad a recueilli une dizaine de personnes qui fuyaient le Soudan. Ils ont raconté que 300 à 500 miliciens arabes à cheval les avaient attaqués », a détaillé Ron Redmond, porte-parole du Haut Commissariat pour les réfugiés.

Cavaliers de la terreur

Ces cavaliers de la terreur, accusés d'être à la solde du pouvoir de Khartoum, se livrent au nettoyage ethnique à l'encontre des populations



La guerre au Darfour a déjà fait près de 2,5 millions de réfugiés.

PHOTO KEYSTONE

noires du Darfour. En trois ans et demi, la guerre aurait fait 200.000 morts et 2,5 millions de réfugiés.

En mai dernier, la signature d'un accord entre le gouvernement et les rebelles avait laissé entrevoir une

issue au conflit. Un espoir de paix qui s'était vite envolé face à la mauvaise volonté des uns et des autres. Dès lors, le retour des combats semblait inévitable. Ce fut le cas en septembre.

De leur côté, les soldats de l'UA dénoncent depuis plusieurs semaines les bombardements de l'aviation gouvernementale. Faible et sous-équipée, la mission africaine est incapable de s'opposer à ces attaques.

Et le rêve de voir rapidement des Casques bleus au Darfour s'est brisé. « Actuellement, l'arrivée de troupes de l'ONU est impensable », regrette un diplomate. Le 31 août dernier, le Conseil de sécurité des Nations

unies avait pourtant voté l'envoi de 20.000 soldats et policiers pour sécuriser le Darfour. Mais les autorités soudanaises regimbent.

« S'ils viennent, le Darfour sera pire que l'Irak », a assuré le président al-Bachir. Khartoum suggère de renforcer la mission de l'UA, qui compte aujourd'hui environ 11.000 hommes.

«Situation bloquée»

Les États-Unis, principaux promoteurs de la résolution d'août dernier, ne semblent, eux, pas se satisfaire d'une telle proposition. « La situation apparaît maintenant bloquée », commente un fonctionnaire de l'UA. /TBE avec ats-afp-reuters

La Revue de Cuche et Barbezat 06

Théâtre du Passage
Mardi 12 décembre à 20h30

Rabais Fr. 5.-

THÉÂTRE DU PASSAGE

Robin des Bois

Par la Compagnie 100% Acrylique.
Un opéra-danse pour donner corps et voix au prince des voleurs.
Théâtre du Passage, Passage Max-de-Meuron 4 à Neuchâtel. Ma 14 novembre à 19h00; me 15 à 15h00.
Dès 8 ans. Prix d'entrée : Fr. 35.-
Réservations et renseignements: Théâtre du Passage, 032 717 79 07

CULTURE NOMADE

Tyva Kyzy

Chants diphoniques de Tyva, Sibérie
Bar King, Parking du Seyon à Neuchâtel
Je 15 novembre à 20h30. Prix d'entrée: Fr. 25.-
Réservations: Tél. 032 725 68 68

CONSERVATOIRE NEUCHÂTEL - RECITALS DU JEUDI

Nathalie Saudan, violon et Sébastien Risler, piano

Oeuvres de: Haydn, Mozart, Schumann et de Falla
Salle de concert, Fbg de l'Hôpital 24 à Neuchâtel
Je 16 novembre à 20h15. Prix d'entrée: Fr. 15.-
Réservations: 032 725 20 53

CENTRE CULTUREL NEUCHÂTELOIS

Festen

De Thomas Vinterberg et Mogens Rukov par la Compagnie AccroProd de Lausanne
Théâtre du Pommier, Rue du Pommier 9 à Neuchâtel
Je 16 novembre à 20h00; ve 17 à 20h30.
Prix d'entrée: Fr. 25.-
Réservations: 032 725 05 05 ou www.ccn-pommier.ch

CENTRE DE CULTURE ABC

Le Relais

De Patrick Mohr par le Théâtre Spirale.
Mise en scène: Yves Rihs. Jeu: Patrick Mohr
Centre de culture ABC, Rue du Coq 11 à La Chaux-de-Fonds
Ve 17 et sa 18 novembre à 20h30. Prix d'entrée: Fr. 22.-
Réservations et renseignements: 032 967 90 43 ou www.abc-culture.ch

CONSERVATOIRE NEUCHÂTEL - LES ENFANTINES

«Nom de bleu!»

par la Compagnie ContaCordes.
Venez suivre une belle histoire, celle d'une fillette partie à la recherche de son prénom...
Salle de concert, Fbg de l'Hôpital 24 à Neuchâtel
Ve 17 novembre à 18h00. Dès 4 ans
Prix d'entrée: Fr. 5.-. Billets à l'entrée
Renseignements: 032 725 20 53

THÉÂTRE DU PASSAGE

Hiver

De Jon Fosse. Une liaison qui avance sur le fil pour rendre visible l'invisible.
Théâtre du Passage, Passage Max-de-Meuron 4
Ve 17 novembre à 20h00. Prix d'entrée: Fr. 35.-
Réservations et renseignements: Théâtre du Passage, 032 717 79 07

CAFÉ-THÉÂTRE LA GRANGE

Les Fées Raillieuses

Café-Théâtre La Grange au Lode
Ve 17 novembre à 20h30.
Prix d'entrée: Fr. 23.-
Réservations: Croisitor, 032 931 43 30 ou info@grange-casino.ch
Renseignements: 032 931 56 73 ou info@grange-casino.ch

SAISON MUSIQUE AU CHOEUR 2006-2007, OPÉRETTE 1

La Princesse Csárdás de Kálmán

Spectacle à l'occasion du 150e anniversaire de la Société de chant l'Avenir de St-Blaise.
Collaboration avec Le Conservatoire de musique de Neuchâtel.
Aula du collège du Vigner à Saint-Blaise
Ve 17 et sa 25 novembre à 20h00;
Di 19 et 26 novembre à 17h00. Prix d'entrée: Fr. 35.-
Réservations: M. Vautravers, Seyon 6, Neuchâtel, 032 725 30 60 ou Papeterie du Centre, Grand-Rue 16, St-Blaise, 032 753 49 24
Renseignements: www.musique-au-choeur.ch

CENTRE CULTUREL NEUCHÂTELOIS

C'est tout moi!

One woman show de Virginie Hocq.
Théâtre du Pommier, Rue du Pommier 9 à Neuchâtel
Sa 18 novembre à 20h30. Prix d'entrée: Fr. 25.-
Réservations: 032 725 05 05 ou www.ccn-pommier.ch

ORCHESTRE DE CHAMBRE DE NEUCHÂTEL

Orchestre de Chambre de Neuchâtel
Oeuvres de Beethoven et Mendelssohn.
Direction: Jan Schultsz. Soliste Pascal Devoyon, piano.
Temple du Bas, Salle de Musique à Neuchâtel
Di 19 novembre à 17h00
Prix d'entrée: de Fr. 30.- à Fr. 40.-
Réservations: Théâtre du Passage, 032 717 79 07

HEURES DE MUSIQUE DU CONSERVATOIRE

Image d'un "nous" métisse

Pago Libre (jazz) avec Arkady Shilkloper, cor;
Tscho Theissing, violon; John Wolf Brennan, piano et Georg Breinschmid, basse.
Cave du P'tit Paris à La Chaux-de-Fonds
Di 19 novembre à 18h00. Causerie à 17h15
Prix d'entrée: Fr. 25.-
Réservations et renseignements: Billetterie de L'heure bleue, tél. 032 967 60 50 ou www.heurebleue.ch ou billet@heurebleue.ch



En jeu aujourd'hui

10 x 2 invitations

Ne manquez pas la dixième édition de la Revue de Cuche et Barbezat, le rendez-vous incontournable de l'humour neuchâtelois!

Plus de deux heures de bonheur en sketches, chansons, danses et poésie!

Code SMS: DUO REV

Code audiophone: 8

(Fr. 1.-/SMS ou par appel)

Fin du délai de participation: **14 novembre à minuit**

HC Young Sprinters - HC Nord Vaudois

Championnat suisse de lère ligue

Samedi 25 novembre à 20h00
aux Patinoires du Littoral à Neuchâtel

Venez nombreux soutenir cette équipe prometteuse... lors d'une rencontre riche en moments forts.

Code SMS: EXP YS

Code audiophone: 5

(Fr. 1.-/SMS ou par appel)

Fin du délai de participation: **14 novembre à minuit**



En jeu aujourd'hui

10 invitations

Les bureaux du Club espace sont ouverts du lundi au vendredi de 8 h à 12 h.
Tél. 032 910 20 42
Fax: 032 910 20 39



Dany Boon: Waïka

13 sketches inédits, 1h40 de one man show!

Qui c'est le gars qui a inventé le K-way ? Faut l'enfermer ce type-là ! Je le connais pas l'inventeur du K-way, mais ce que je sais c'est qu'il avait pas de cou.

L'inventeur du K-way il avait pas de cou, il avait la tête et direct les épaules. Parce que quand t'as mis ta capuche de K-way et que tu tournes la tête, la tête elle tourne et pas la capuche!

Sortie le 16 novembre 2006

Code SMS: DUO DANY

Code audiophone: 6

(Fr. 1.-/SMS ou par appel)

Fin du délai de participation: **14 novembre à minuit**



Si le numéro publié correspond à celui de votre carte "espace", téléphonez-nous au 032 723 53 90, du lundi au vendredi, de 7h30 à 12h et de 13h30 à 17h, au plus tard dans les trois jours qui suivent la parution de votre numéro. Vous gagnerez ainsi un bon d'une valeur de Fr. 50.- à faire valoir sur votre abonnement à L'Express

Comment participer au tirage au sort:

Par SMS (Fr. 1.-/SMS). Sur votre mobile, tapez le code du jour suivi de votre numéro de carte de membre (par exemple: EXP MAR 123456). Envoyez ensuite votre message au **No 900**.
Par téléphone (Fr. 1.-/appel). Appelez le **0901 900 167 (166 pour DUO)**. Tapez le code audiophone. Composez ensuite votre numéro de carte de membre suivi de la touche #
Par carte postale. Inscrivez le code du jour suivi de votre numéro de carte de membre. Déposez votre carte auprès de la réception de L'Express (rue Saint-Maurice, Neuchâtel)

Conditions de participation: le tirage au sort est ouvert à tous, excepté les collaborateurs de la SNP et de leur famille directe. Les gagnants seront avisés personnellement. Tout recours juridique est exclu.

MIGROS

Unia dénonce une «politique antisociale»

Selon Unia, «la politique antisociale et antisyndicale de Migros conduit à une impasse». Le syndicat estime que la nouvelle convention collective de travail (CCT) 2007-2010 du géant orange entraîne une série de graves détériorations pour les 81.000 employés. Il exige de Migros des conditions de travail loyales et un véritable partenariat social, a-t-il déclaré hier à Berne.

Commission du personnel

Il manque à la CCT un véritable ancrage auprès du personnel, puisque les grands syndicats Unia et Syna ne figurent pas parmi les parties contractantes. Migros mentionne comme partie contractante sa propre commission du personnel, ce qui ne remplit pas les conditions juridiques requises, accuse notamment Unia.

Ce dernier souligne en outre que Migros pourra exiger le remboursement des prestations accordées aux mères si les rapports de travail ne se poursuivent pas pendant au moins six mois à l'issue du congé de maternité. Autre pas en arrière, selon le syndicat: la durée du travail peut être prolongée dans une partie des entreprises Migros, à l'exception du commerce de détail, à 43 heures par semaine, sans paiement des heures supplémentaires.

Migros réfute les critiques

De son côté, Migros réfute ces accusations. Pour le géant orange, il est faux de parler de dégradation des conditions de travail des mères, puisqu'il propose aux collaboratrices travaillant à 100% un congé maternité de 18 semaines au lieu de seize. Migros estime enfin qu'Unia n'est pas représentatif et ne peut donc pas prétendre siéger au sein de la commission du personnel. /ats

Internet comme exutoire

ARMÉE L'indignation est à son comble après la diffusion sur le web de vidéos mettant en scène les «loisirs» des soldats suisses. Ou quand les clowneries sur internet font office de dérivatif

ANALYSE

Erik Reumann

Des militaires suisses qui tirent au pistolet sur des casques ou qui testent leur résistance sous les roues d'un camion. Des soldats qui simulent des duels au fusil d'assaut. Sans compter les batailles de coussin ou les beuveries picaresques.

Non, décidément, les images vidéo qu'on trouve en tapant «Swiss army» sur le site youtube.com ne sont pas les plus glorieuses de l'armée suisse. Alors on comprend que l'indignation soit au rendez-vous et que des sanctions soient exigées.

Mais il ne faut pas oublier nos conversations de bistrot. Quand nous évoquons cet épisode où le lieutenant avait liquidé trois caisses de grenades au mépris des règles de sécurité. Ou celui où toutes les cibles avaient été détruites avec le fusil à pompe qu'un soldat avait apporté au cours.

Lancer de baïonnettes

Et le concours de lancer de baïonnettes dans la chambre de la caserne. Le sergent-major avait poussé une de ces braillées... Et tout le monde d'éclater de rire en se tapant la cuisse. C'était l'époque où le Stammtisch (table des habitués) servait d'internet.

Mais à l'ère de la vidéo sur portable et du blog, tout cela devient beaucoup moins romantique. Et les dégâts plus visibles. Ne faudrait-il pas punir ce soldat qu'on voit faire chauffer les pneus de son camion en faisant tourner les roues de son 4X4 en sens contraire? Oui, disent ceux qui jugent ces comportements indignes de la glorieuse famille qu'est l'armée. Oui, soutien-

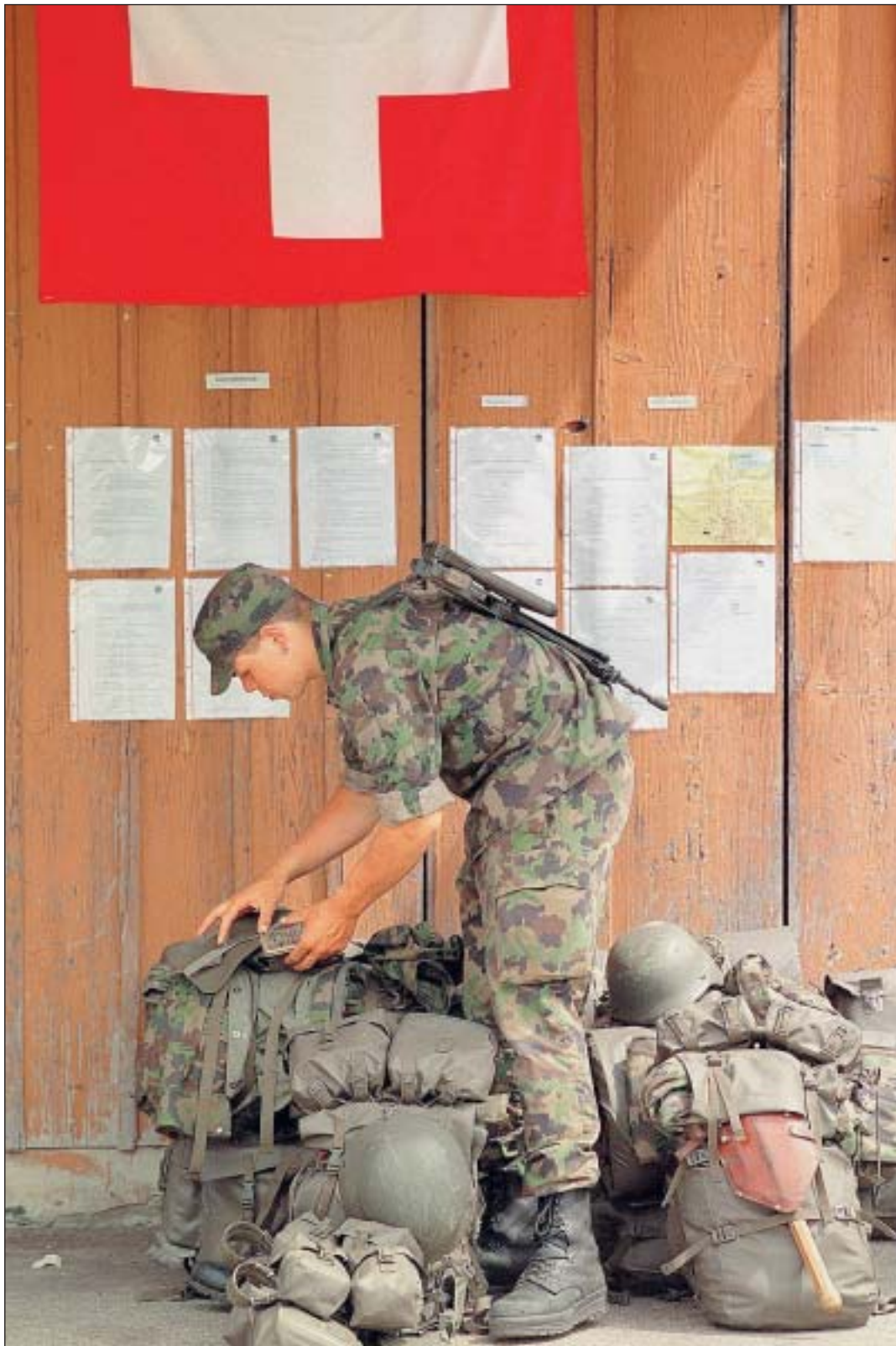

L'armée, avec son cortège d'activités et d'attentes, est souvent propice aux actes les plus absurdes. PHOTO KEYSTONE

nent ceux qui pensent que des punitions exemplaires permettront de révéler sa nature, profondément dépravée.

Mais ce que ces images montrent réellement, c'est qu'en nu et hormones mâles font mauvais ménage. Or, l'armée, avec son cortège d'activités et d'attentes – le proverbial «courir pour attendre et attendre pour courir» – est propice aux actes les plus absurdes. On trouverait des comportements semblables dans un camp de bûcherons canadiens.

Pas beau, mais salubre

Ces clowneries évacuent les tensions. Elles évitent que des hommes qui n'ont souvent pas choisi leurs compagnons n'en viennent aux mains. Ce n'est pas beau, mais c'est souvent salubre.

Le problème, c'est qu'internet étale ces exutoires aux yeux du monde entier. D'un côté, on a envie de dire: laissez tomber. L'être humain a besoin d'espaces dans lesquels la connerie puisse se développer. La transparence va rendre la société névrotique à force d'étendre des interdits absolus à tous les domaines. Et cela évitera une montagne d'enquêtes administratives qui n'accoucheront que de souris disciplinaires. De l'autre, on doit en appeler à une saine méfiance. Car internet a aussi permis de révéler des péchés militaires beaucoup moins triviaux.

Il suffit de penser à l'affaire de la prison irakienne d'Abou Ghraïb, dont les photos diffusées sur internet avaient permis de démasquer une hiérarchie irresponsable qui avait favorisé tous les mauvais penchants naturels de l'armée pour les faire déboucher sur les mauvais traitements et la torture. Et là, il n'y a plus aucune excuse, ni d'hésitation à avoir. /ERE

Swisscom devra encore patienter

TÉLÉCOMS Après l'échec de la privatisation totale du géant bleu, la commission du Conseil national veut prendre le temps de la réflexion. Elle rejette les motions adoptées par les sénateurs

De Berne

Christiane Imsand

En novembre 2005, la Suisse apprenait que le Conseil fédéral voulait privatiser Swisscom. Le Parlement y avait mis son holà. Le gouvernement a accusé le coup, mais deux motions déjà acceptées par le Conseil des Etats l'encourageant à présenter de nouvelles solutions. Surprise: elles ont été balayées hier par la commission des transports et des télécoms du National au profit d'un postulat moins contraignant.

Compromis possible

Cela n'empêche pas le conseiller national radical valaisan Jean-René Germanier de voir un compromis possible dans la mise au point d'une minorité de blocage de 34%. Dans le projet de privatisation soumis aux Chambres, le gouverne-



Des employés de Swisscom au travail. La privatisation totale du géant bleu avait été refusée par le Parlement. PHOTO KEYSTONE

ment avait fait état d'une telle possibilité. Il avait alors jugé cette solution nettement moins bonne que la vente de l'ensemble des actions, car elle ne permettrait pas à Swisscom d'accéder à l'indé-

pendance totale. Aujourd'hui, la situation est différente. «La minorité de blocage est un moindre mal», affirme Jean-René Germanier, qui s'était engagé en faveur de la privatisation aux côtés du Parti radical et de

l'UDC. En vertu du droit actuel, la Confédération est tenue de conserver une part majoritaire dans Swisscom, soit au moins 50% des actions plus une. Elle détient aujourd'hui 53,9% du capital-actions.

En réduisant cette part à 34%, la Confédération serait encore en mesure de contrôler l'entreprise, car seules 60% à 70% des voix attribuées aux actions sont en règle générale représentées à l'assemblée générale, en raison d'une large dispersion des actions. L'entreprise a déjà indiqué que c'était une solution concevable.

Pas de position tranchée

La commission en a discuté hier sans adopter de position tranchée. Par contre, elle a écarté aussi bien la motion du radical argovien Thomas Pfisterer, qui cherche à clarifier le rôle et l'étendue d'une privati-

sation, que celle du PDC valaisan Rolf Escher, pour qui l'essentiel est d'empêcher que le géant bleu soit contrôlé par des investisseurs étrangers. Elle leur a préféré un postulat qui charge le Conseil fédéral de présenter un rapport sur les différentes solutions possibles. Une façon de repousser la prise de décision.

Une chose est sûre: personne n'a intérêt à lancer une nouvelle polémique en pleine année électorale. Hans-Rudolf Merz a d'ores et déjà indiqué au Parlement qu'aucun projet ne serait présenté avant la fin de la législature, en décembre 2007.

La solution retenue par la commission renforce ces manœuvres dilatoires. Le temps que le Conseil fédéral présente un rapport aux Chambres et que celui-ci soit discuté, la nouvelle législature sera largement entamée. /CIM

EN BREF

THOUNE ■ Ecolière abusée. Sept jeunes de la commune de Steffisburg, près de Thoun (BE), ont été placés en détention préventive. Les individus âgés de 15 à 18 ans sont soupçonnés d'actes sexuels répétés sur une écolière de 14 ans. Il s'agit d'étrangers de différentes nationalités et d'un Suisse d'origine tamoule. Ils ont été placés en détention préventive en raison d'un risque de dissimulation de preuves. L'enquête est en cours, mais n'est pas aisée vu les versions fort différentes que donnent les personnes impliquées. /ats

APPRENTIS ■ Un coach dès 2007. Les jeunes en difficulté scolaire et sociale ne doivent pas rester en rade à la fin de l'école obligatoire. Pour les aider à trouver leur voie professionnelle, ils bénéficieront dès 2007 d'une prise en charge individuelle avec le soutien d'un coach. Cette nouvelle mesure proposée par Doris Leuthard, cheffe du Département fédéral de l'économie, a été approuvée hier par la Confédération nationale sur les places d'apprentissage. /ats

EN BREF

TORTURE ■ La Tchétchénie accusée. L'usage de la torture est systématique et répandu en Tchétchénie, a affirmé hier l'organisation Human Rights Watch, exhortant le Comité contre la torture des Nations unies à prendre des mesures. L'organisation basée à New York affirme avoir obtenu des preuves sur 115 cas de torture en Tchétchénie entre juillet 2004 et septembre 2006. /ats-afp-reuters

PROCHE-ORIENT ■ Le dialogue reprend. Le Fatah et le Hamas ont discuté hier de la répartition des portefeuilles dans le futur gouvernement d'union palestinien. Dans le même temps, le premier ministre israélien Ehoud Olmert s'est dit prêt, sous conditions, à dialoguer avec le nouveau cabinet palestinien. /ats-afp-reuters

IRAQ ■ Remaniement projeté. Le premier ministre irakien Nouri al-Maliki projette de remanier son gouvernement pour le sortir de la paralysie, dont il rend les sunnites responsables. Il espère également mieux combattre les violences, qui ont fait hier au moins 21 morts. /ats-afp-reuters

NICARAGUA ■ Ouverture. Le nouveau président du Nicaragua, Daniel Ortega, a proposé à Washington d'établir un «dialogue formel» entre les deux pays. L'offre a été plutôt bien accueillie par les autorités américaines, selon des diplomates. Daniel Ortega, ex-guerrillero marxiste, est un ancien et farouche adversaire de Washington. /ats-afp

EUROPE ■ La France accusée. La France s'est livrée hier à une attaque en règle contre la Grande-Bretagne. Londres s'est en effet distinguée en demandant à revoir à la baisse le budget triennal de l'Agence européenne de défense. Devant l'impasse, les ministres ont simplement entériné à l'unanimité le budget 2007 de l'Agence qui atteint 22,1 millions d'euros. /ats-afp-reuters

Vers un tribunal spécial

LIBAN Le gouvernement a approuvé hier la formation d'un tribunal chargé de juger les assassins de l'ex-premier ministre Rafic Hariri. Mais le Hezbollah a déclenché une crise majeure



Le premier ministre libanais Fouad Siniora (au centre) hier à Beyrouth peu avant une réunion de son cabinet.

PHOTO KEYSTONE

Le gouvernement libanais a approuvé hier la création d'un tribunal international chargé de juger les assassins de l'ex-premier ministre Rafic Hariri. La décision a été prise malgré la démission de six ministres pro-syriens qui a plongé le pays dans une nouvelle crise.

Le Conseil des ministres a adopté à l'unanimité le projet de résolution proposé par l'ONU qui a focalisé ces derniers jours les tensions entre la majorité antisyrilienne et les forces pro-syriennes.

Une commission d'enquête internationale avait mis en cause, dans des rapports

d'étape, des responsables syriens et leurs alliés libanais dans l'assassinat de Rafic Hariri, mort dans un spectaculaire attentat à Beyrouth le 14 février 2005.

Légitimité constitutionnelle

En sortant du Conseil des ministres, le premier ministre Fouad Siniora, issu de la majorité antisyrilienne, a défendu la légitimité de son gouvernement et appelé à l'union, assurant que l'adoption du texte avait pour but «de rejeter toute tentative d'assassiner le Liban». «Il s'agit d'une réunion historique et d'un pas important sur la voie de la découverte de la vérité et pour

que justice soit faite», a-t-il lancé. Le ministre de l'Information et porte-parole du gouvernement, Ghazi Aridi, a affirmé que «la réunion du cabinet est légale à 100%», au moment où le chef de l'Etat a estimé que le gouvernement avait perdu sa légitimité constitutionnelle après la démission des ministres chiïtes.

Un représentant du Hezbollah, le député Hussein Hajj Hassan, a affirmé de son côté hier que son parti s'opposait «sur la forme» à la façon dont le gouvernement libanais a adopté le projet de création du tribunal international. «La majorité tente d'expliquer aux gens

que les Libanais sont en conflit à propos du tribunal, et ceci est absolument faux. Nous ne sommes pas contre le tribunal, tous les Libanais sont d'accord à ce sujet», a-t-il déclaré. Le projet de tribunal doit maintenant être transmis pour vote au Conseil de sécurité de l'ONU, début d'un processus de ratification.

Six ministres s'en vont

La décision du gouvernement libanais intervient après l'échec des consultations politiques sur un cabinet d'union nationale qui a conduit hier à la démission d'un sixième ministre, Yacoub Sarraf, ministre de l'Environnement, un chré-

tien maronite partisan du président Lahoud, homme ligue de Damas au Liban. Il a affirmé à l'appui de sa décision que le gouvernement avait perdu «sa légitimité constitutionnelle dès lors qu'une communauté n'y est plus représentée».

Cinq ministres représentant l'importante communauté chiïte – un tiers des 3,5 millions d'habitants – et appartenant aux mouvements Hezbollah et Amal, avaient démissionné samedi en accusant la majorité de refuser un partage du pouvoir.

Empêcher le tribunal

Le chef de la majorité antisyrilienne Saad Hariri, fils de Rafic Hariri, a, lui, accusé dimanche la Syrie et l'Iran, qui soutiennent le Hezbollah, de vouloir empêcher la création du tribunal international.

Il a déclaré en outre que les démissions visaient à faire obstacle au désarmement du Hezbollah réclamé par la résolution 1701 du Conseil de sécurité qui a mis fin le 14 août aux 33 jours de guerre entre Israël et le mouvement chiïte libanais au Sud-Liban.

La mort de Rafic Hariri avait précipité le retrait des forces syriennes, qui occupaient le Liban depuis 1976, et entraîné les élections de mai-juin 2005 qui ont donné le pouvoir au bloc antisyrilien.

La Syrie a récemment nié toute volonté de «déstabiliser le Liban», en réponse à des accusations américaines faisant état de projets de renversement du gouvernement libanais par Damas, Téhéran et le Hezbollah. L'Iran a rejeté hier les accusations de Saad Hariri, affirmant que Téhéran «n'a pas interféré et n'interférera pas dans les problèmes d'autres pays». /ats-afp-reuters

PUBLICITÉ

CONCOURS

Gagnez chaque jour du 6 novembre au 1^{er} décembre 2006

un bon d'achat de **Fr. 100.-**

Cette semaine à Coop Maladière Centre, Neuchâtel

Répondez par SMS...

Tapez **EXP CONCOURS** + votre réponse sur votre portable et envoyez votre message par SMS au **900** (Fr. 1.-/SMS). Exemple: tapez sur votre portable **EXP CONCOURS LES VENDANGES** et envoyez-le par SMS au **900**. > Dernier délai: aujourd'hui jusqu'à minuit.

... par e-mail ou courrier

Ecrivez votre réponse sur carte postale et envoyez-la à: **SNP; Concours; Rue de la Pierre-à-Mazel 39; 2001 Neuchâtel** ou par e-mail à **concours@lexpress.ch** Vous pouvez également déposer votre carte postale directement à notre guichet, rue Saint-Maurice 4 à Neuchâtel. > Dernier délai: aujourd'hui jusqu'à minuit (le cachet de la poste fait foi).



Question du jour: dans L'Express du lundi 13 novembre, quel est le titre du dernier album de Lucky Luke?

Réponse d'hier: **212 KM/H**

Règlement: ce concours est un jeu gratuit sans obligation d'achat. Il est ouvert à tous à l'exception des collaborateurs de la SNP et de leur famille directe. Les prix ne peuvent pas être convertis en espèces. Le tirage au sort aura lieu le lendemain de la date limite des réponses. Le gagnant sera averti personnellement. Tout recours à la voie juridique est exclu.

Le gagnant de l'édition du samedi 11 novembre:

M. André Blandenier

avis financiers et statutaires

LE SPÉCIALISTE DU CRÉDIT

Salariés + indépendants
8.4% / Fr. 25 000.-
60 mois / Fr. 508.-/mois
Coût total Fr. 5480.-
PALUX, CH CP-422 1110 Morges 1
021 802 52 40

Il est interdit d'accorder un crédit s'il a pour conséquence le surendettement du consommateur.

Répondez s.v.p. aux offres sous chiffres...

Nous prions les personnes et les entreprises qui publient des annonces sous chiffres de répondre promptement aux auteurs des offres qu'elles reçoivent. C'est un devoir de courtoisie et c'est l'intérêt de chacun que ce service fonctionne normalement. On répondra donc même si l'offre ne peut être prise en considération et on retournera le plus tôt possible les copies de certificats, photographies et autres documents joints à ces offres. Les intéressés leur en seront reconnaissants, car ces pièces leur seront absolument nécessaires pour répondre à d'autres demandes.

BONHÔTE

Bonhôte Selection – Obligations HR Multi-Fonds (CHF) - N° valeur 1.688.498

I. Distribution de dividende pour l'exercice 2005/2006 au 14 novembre 2006

1. Pour porteurs de parts domiciliés en Suisse:			
Revenu par part	CHF	1.60	
moins impôt anticipé de 35%	CHF	0.56	
contre remise du coupon N° 3	CHF	1.04 net	
2. Pour les non-résidents:			
Contre présentation d'un affidavit bancaire qui peut être obtenu auprès de la banque dépositaire contre remise du coupon N° 3	CHF		
	CHF	1.60 net*	

* le cas échéant avec déduction de la taxe européenne

II. Pas de distribution de gain en capital pour l'exercice 2005/2006

Banque Bonhôte & Cie SA
16, rue du Bassin
CH-2001 Neuchâtel

FidFund Management SA

154-717612

Une piqûre aux grands effets:
Donnez de votre sang

Centre de transfusion: NEUCHÂTEL - Avenue du 1^{er} Mars 2a - Tél. 032 724 50 00

AVIATION

Swiss agrandit sa flotte

La compagnie aérienne Swiss va renforcer son parc aérien long-courrier ces deux prochaines années. Elle va acquérir trois nouveaux Airbus A340 en plus des deux Airbus A330 déjà annoncés. Au total, l'extension de la flotte entraînera la création de 550 emplois au sein du personnel navigant. Les avions seront par ailleurs rebaptisés: ils porteront des noms de villes suisses et non plus de montagnes suisses.

A partir de l'été 2008, le parc aérien long-courrier de la filiale de Lufthansa sera composé de 23 avions. La flotte européenne d'Airbus comptera quant à elle 28 appareils, a annoncé hier Swiss. Pour l'entrée en vigueur de l'horaire d'été 2007, la flotte se composera au total de 72 avions desservant 70 destinations. /ap

PUBLICITÉ

BONHÔTE

Tél. 032 722 10 23 www.bonhote.ch

	Dernier	Perf. %
B. alter. multi-ARBITRAGE (EUR)	8113,00	7,10
B. alter. multi-PERFORM. (EUR)	8659,00	0,42
B. stratégies-MONDE	144,87	4,94
B. stratégies-OBLIGATIONS	115,60	1,70
B. sel. OBLIG. HR multi-fonds	132,11	4,29
B. sel. BRIC multi-fonds	127,47	19,35

Petroplus en Bourse

ÉNERGIE Le groupe pétrolier, qui possède notamment la raffinerie de Cressier, sera coté à la Bourse suisse. Et une acquisition est en vue en Allemagne

Le raffineur et négociant pétrolier Petroplus, présent notamment dans le canton de Neuchâtel, à Cressier, a retenu une fourchette de prix comprise entre 55 et 68 francs par action pour son entrée à la Bourse suisse. L'opération valorise l'entreprise entre 2,2 et 2,72 milliards.

Le premier jour de cotation est fixé au 30 novembre. Le capital flottant devrait atteindre 75,4% une fois l'option exercée, a indiqué hier à Zurich la société qui se présente comme l'un des plus grands raffineurs et fournisseurs de produits pétroliers sans marque en Europe.

Option de surallocation

Quelque 40 millions d'actions seront proposées à cette occasion, à raison de 22 millions existants, actuellement détenues par RIVR Holding B.V. (RIVR), et de 18 millions d'actions nouvelles issues d'une augmentation de capital.

Une option de surallocation de 6 millions de titres est prévue pour le Credit Suisse, Morgan Stanley et l'UBS, mandatés comme chefs de file de



Petroplus, dont le holding est installé à Zoug, est lui-même propriété du fonds d'investissement américain Carlyle.

PHOTO ARCH-MARCHON

l'opération. Natexis et Vontobel font également partie du syndicat bancaire.

Le groupe d'origine néerlandaise, dont le holding est basé dans le canton de Zoug, est en mains du fonds d'investissement américain Carlyle

depuis l'an passé. Petroplus exploite pour l'heure trois raffineries en Europe, à Cressier, à Teesside au Royaume-Uni et à Anvers en Belgique.

L'acquisition d'une raffinerie à Ingolstadt (Allemagne) est en projet. La capacité de

raffinage actuelle du groupe, qui emploie 1100 personnes, est de 295.000 barils (1 baril = 159 litres) par jour. Si le rachat de la raffinerie d'Ingolstadt se concrétise, elle passerait à plus de 400.000 barils/jour. /ats

EN BREF

HORLOGERIE ■ Un site de contact. La société Watch's Couth Sarl, basée à Lausanne, vient de créer un portail internet de mise en contact entre détaillants et particuliers. Le site «watchscouth.ch», en ligne depuis hier, est unique en Suisse. Il vise à terme un essor mondial. «Ce site est une plateforme dont le but est de regrouper les stocks disponibles de montres d'usine, de magasins ou de particuliers» a indiqué Pierre Perego, associé créateur avec Philippe Gurter. /ats

BOURSE ■ Le yoyo de Novartis. Des ordres de transaction erronés sont à l'origine de la forte baisse du titre Novartis hier à l'ouverture de la Bourse suisse SWX. L'action a chuté de près de 10% avant de se reprendre pour ne perdre que 1,4% sur le coup de 11h. Le plongeon de l'action a débuté après l'annonce par Novartis de la prolongation de l'examen des autorités sanitaires américaines sur le Galvus, un traitement à voie orale contre le diabète de type 2. /ats-apreuters

CREDIT SUISSE ■ Regroupement. Les Suisses sont toujours plus nombreux à contracter un crédit à la consommation. Le Credit Suisse se prépare à cette évolution, en réunissant ses activités de crédit privé et de leasing automobile dans une société autonome. Ces deux secteurs, ainsi que City Bank, seront séparés du Credit Suisse pour former une nouvelle société, a indiqué hier la banque. /ats

LA BOURSE

Source: REUTERS, Sponsor: SWX, iware, Cours sans garantie

→ SMI	→ Dow Jones	→ Euro/CHF	→ Dollar/CHF
8752.1	12131.8	1.5940	1.2449
+0.18%	+0.19%	+0.06%	+0.29%

SERVIR CHACUN, Plus forts ensemble, www.bcn.ch

Indices

	13/11	préc.	haut (52 semaines)	bas (52 semaines)
Swiss Market Index	8752.10	8735.82	8836.29	7123.18
Swiss Performance Index	6844.59	6834.18	6897.22	5485.28
Dow Jones (New York)	12131.88	12108.43	12196.32	10519.39
Nasdaq Comp. (New York)	2408.38	2389.72	2401.33	2012.78
DJ Euro Stoxx 50	4088.14	4063.84	4081.70	3361.43
DAX 30 (Francfort)	6393.73	6357.77	6366.65	5046.23
FTSE 100 (Londres)	6194.20	6208.40	6244.00	5391.70
CAC 40 (Paris)	5490.56	5447.50	5458.21	4494.53
Nikkei 225 (Tokyo)	16022.49	16112.43	17563.37	14015.62

Les plus grandes variations sur le marché suisse

Plus fortes hausses		Plus fortes baisses	
Card Guard N	+11.1%	SGF N20 P	-5.0%
Hexagon AB	+5.8%	Xstrata N	-3.9%
Von Roll P	+5.4%	Speedel Hold N	-3.4%
Agefi Groupe N	+5.3%	Ypsomed Holding	-3.1%
Bk Linth N	+5.0%	IVF Hartmann N	-3.1%
EIC I	+4.9%	Elma Elektr. N	-3.1%

Fonds/Fondation de placement SWISSCANTO (Banques Cantonales)

	dem.	préc.		dem.	préc.		dem.	préc.
Cont. Equity Asia	84.95	84.75	Bond Corp H CHF	102.85	102.65	Green Invest	136.85	137.40
Cont. Eq. Europe	158.60	158.90	Bond Corp EUR	102.85	102.60	Ptf Income A	115.29	115.26
Cont. Eq. N-Am.	236.00	235.75	Bond Corp USD	100.50	100.30	Ptf Income B	124.79	124.76
Cont. Eq. Tiger	78.00	77.70	Bond Conver. Intl	116.90	117.45	Ptf Yield A	145.63	145.72
Count. Eq. Austria	220.75	221.20	Bond Sfr	93.10	93.00	Ptf Yield B	154.64	154.73
Count. Eq. Euroland	141.10	141.25	Bond Inv. CAD B	143.06	142.77	Ptf Yield A EUR	102.29	102.23
Count. Eq. GB	207.40	207.85	Bond Inv. USD B	111.38	111.25	Ptf Yield B EUR	112.72	112.65
Count. Eq. Japan	8139.00	8196.00	Med-Ter Bd CHF B	106.05	105.99	Ptf Balanced A	178.98	179.26
Switzerland	355.50	356.70	Med-Ter Bd USD B	117.25	117.17	Ptf Balanced B	187.06	187.35
Sm&M. Caps Eur.	161.64	161.19	Bond Inv. AUD B	136.38	136.38	Ptf Bal. A EUR	106.22	106.26
Sm&M. Caps NAM.	153.81	153.10	Bond Inv. CAD B	143.06	142.77	Ptf Bal. B EUR	112.97	113.02
Sm&M. Caps Jap.	20337.00	20631.00	Bond Inv. CHF B	113.62	113.55	Ptf GI Bal. A	179.94	180.30
Eq. Value Switzer.	166.95	167.85	Bond Inv. EUR B	72.51	72.38	Ptf GI Bal. B	182.86	183.22
Sector Communic.	196.27	198.48	Bond Inv. GBP B	74.36	74.24	Ptf Growth A	236.47	237.06
Sector Energy	679.90	685.97	Bond Inv. JPY B	11560.00	11546.00	Ptf Growth B	242.60	243.21
Sect. Health Care	436.75	438.30	Bond Inv. USD B	121.80	121.61	Ptf Growth A EUR	103.23	103.27
Sector Technology	161.48	161.73	Bd Opp. EUR	111.61	111.73	Ptf Growth B EUR	107.63	107.78
Eq. Top Div Europe	122.82	122.91	Bd Opp. H CHF	98.85	98.75	Ptf Equity A	299.46	300.71
Listed Priv Equity	106.17	106.10	MM Fund AUD	182.19	182.16	Ptf Equity B	302.12	303.37
Equity Intl	180.85	181.75	MM Fund CAD	174.52	174.50	Ptf GI Eq. A EUR	110.59	110.88
Emerging Markets	197.50	197.35	MM Fund CHF	143.08	143.08	Ptf GI Eq. B EUR	110.59	110.88
Gold	890.35	894.40	MM Fund EUR	96.70	96.69	Valca	345.90	346.70
Life Cycle 2015	119.35	119.50	MM Fund GBP	116.65	116.64	LPP Profil 3	145.05	145.05
Life Cycle 2020	125.95	126.25	MM Fund USD	180.07	180.05	LPP Univ. 3	141.50	141.60
Life Cycle 2025	131.75	132.10	Ifca	304.50	304.50	LPP Divers. 3	168.75	169.00
						LPP Oeko 3	124.90	124.85

Marché suisse (cours en CHF)

	13/11	préc.	haut (52 semaines)	bas (52 semaines)
ABB Ltd N	19.35	19.15	19.45	10.70
Adecco N	79.95	80.85	86.85	54.40
Baloise N	125.60	124.90	128.50	67.05
Ciba SC N	78.45	77.75	86.30	62.35
Clariant N	18.35	18.20	21.97	14.05
CS Group N	80.40	79.95	80.95	60.95
Givaudan N	1015.00	1020.00	1071.00	831.00
Holcim N	110.10	108.30	112.46	81.86
Julius Baer N	135.20	135.10	137.20	85.25
Lonza N	103.40	103.50	104.70	73.90
Nestlé N	442.75	442.75	446.00	355.00
Nobel Biocare P	340.25	340.00	349.00	265.00
Novartis N	72.95	73.70	77.15	63.65
Richemont P	63.15	62.15	65.33	49.39
Rococo BJ	220.50	219.40	227.90	181.20
Serono P	1087.00	1088.00	1105.00	759.00
SGS N	1307.00	1310.00	1355.00	1023.20
Swatch N	51.85	50.70	52.00	37.75
Swatch P	257.00	250.25	257.50	184.00
Swiss Life N	301.25	297.50	309.75	199.52
Swiss Ré N	107.00	106.30	108.50	79.80
Swisscom N	442.75	438.25	443.50	395.48
Syngenta N	213.00	210.00	213.30	158.00
Synthes N	145.00	143.30	161.20	128.10
UBS N	75.45	75.50	79.90	58.48
Zurich F.S. N	323.75	321.75	334.46	229.51

Marchés européens (cours en EUR)

	13/11	préc.	haut (52 semaines)	bas (52 semaines)
ABN-Amro	23.11	23.15	26.00	20.03
Aegon	14.68	14.54	15.59	11.92
Ahold Kon.	7.80	7.92	8.65	5.65
Akzo-Nobel	44.74	44.66	49.41	36.13
Alcatel	10.30	10.25	13.82	8.27
Allianz	152.33	151.43	152.88	109.26
Axa	30.31	30.31	31.26	23.00
Bayer	40.17	40.40	41.03	29.17
Carrefour	50.10	49.49	51.40	36.72
DaimlerChrysler	46.24	45.89	50.38	36.20
Danone	120.40	118.70	119.30	83.40
Deutsche Bank	98.47	98.04	100.13	79.18
Deutsche Telekom	13.47	13.11	15.12	10.63
E.ON AG	95.82	94.17	101.68	74.45
Ericsson LM (en SEK)	27.70	27.50	31.00	20.90
France Telecom	20.00	19.76	22.16	15.50
Heineken	37.18	36.88	37.79	25.86
ING	33.98	33.74	36.19	24.52
KPN	10.67	10.61	10.83	7.64
L'Oréal	79.10	77.75	84.05	59.55
Lufthansa	18.72	18.55	18.83	11.13
L.V.M.H	82.95	81.30	85.95	66.90
Metro	46.55	46.50	48.06	36.47
Nokia	15.35	15.21	19.09	14.35
Philips Elect.	28.36	28.19	28.65	21.56
Reed Elsevier	13.72	13.58	13.84	11.02
Royal Dutch Shell A	27.67	27.86	28.53	24.32
Saint-Gobain	58.60	57.65	60.80	44.75
Sanofi-Aventis	66.55	65.80	79.85	65.20
Schneider Electric	84.70	84.75	93.40	69.55
Siemens	74.81	74.90	79.92	60.81
Société Générale	131.90	131.30	137.80	96.41
Telefonica	15.41	15.22	15.69	11.88
Total	55.70	55.90	57.40	46.52
Unilever	20.52	20.57	20.67	16.51
Vivendi Universal	29.79	29.92	30.63	24.39
Vodafone (en GBp)	136.00	134.50	136.75	107.75

Marchés N-américains (cours en USD)

	13/11	préc.	haut (52 semaines)	bas (52 semaines)
3M Company	79.50	79.19	88.35	67.06
Alcoa Inc	28.49	28.51	36.96	26.07
Altria Group	80.84	80.93	85.00	68.36
Am. Express Co	58.97	58.86	59.50	48.50
AT & T	33.06	33.05	35.00	23.75
Baxter Intl Inc	45.02	45.15	47.49	35.12
Boeing	85.69	85.62	89.58	64.94
Caterpillar Inc	59.52	59.60	82.00	54.62
Chevron	70.35	69.54	70.40	53.78
Citigroup Inc	50.72	50.63	51.33	44.85
Danone	46.41	46.47	47.50	39.96
Coca-Cola Co	25.49	24.89	33.22	18.95
Dell Computer	47.48	47.30	47.42	38.52
Foxconn Int'l	74.43	74.42	74.80	55.60
Ford Motor	8.87	8.58	9.46	6.07
General Electric	35.36	35.17	36.48	32.06
General Motors	35.09	34.67	36.09	18.34
Goodyear Co	18.24	18.02	19.30	9.76
Hewlett-Packard				

Les rendez-vous de l'immobilier

Paraît chaque mardi et jeudi

A louer

A louer

A louer à Travers Rue des Mines 6 2 appartements de 3 pièces

cuisine agencée
salle de bains, WC, cave
Situé au 1^{er} et 2^e étage avec ascenseur
Libre de suite

028-543756

Fiduciaire S.A.
Route de Neuchâtel 15a - 2072 St-Blaise
Tél. 032 756 10 80

Ville de Neuchâtel

028-544217

La gérance des bâtiments de la Ville de Neuchâtel met en location

Route de Pierre-à-Bot 30-32 à Neuchâtel

Deux appartements subventionnés de 4,5 pièces en duplex

Loyer en fonction des revenus, max. Fr. 1901.- charges comprises. Possibilité de louer une place de parc intérieure ou extérieure.

Libre de suite ou à convenir.

Pour tout renseignement, veuillez vous adresser à la gérance des bâtiments de la Ville de Neuchâtel, faubourg du Lac 3, 2001 Neuchâtel, Tél. 032 717 76 70

Neuchâtel

Livit SA,
Real Estate Management
Rue de la Treille 9, Neuchâtel
032 722 31 10
agnes.jeannin@livit.ch

Rue des Parcs 137
De suite ou à convenir

2 1/2 pièces au 1^{er} étage (55 m²)

- Parquet dans le hall, le salon et la chambre,
- cuisine agencée,
- petit jardin à disposition,
- proche des commodités

CHF 1045.-/mois
charges comprises

Livit

128-702774

www.livit.ch Real Estate Management

wincasa

Marin, Rte des Tertres 2

CHAMBRE INDIVIDUELLE



- au coeur du village
- proche des transports publics
- douche et WC pour 2 chambres
- Fr. 358.-

Wincasa
Services Immobiliers
2000 Neuchâtel

Téléphone 032 723 09 12
christine.vaucher@wincasa.ch

www.wincasa.ch

127-767627

wincasa

Couvet, Rue du Quarre 42

BEAU DUPLEX DE 5.5 PIÈCES

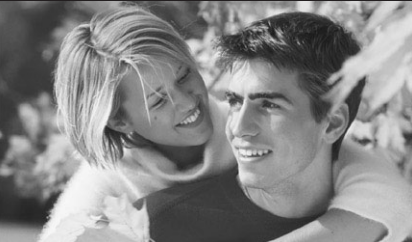

- Cuisine agencée
- Grand salon avec cheminée
- Deux salles d'eau
- Balcon
- Situation tranquille et ensoleillée
- Immeuble avec ascenseur
- Place de jeux pour enfants
- Place de parc à disposition
- Loyer 1 675.- charges incluses
- Libre de suite ou à convenir

Wincasa
Services Immobiliers
2000 Neuchâtel
Téléphone 032/723 09 17
aurelie.schenk@wincasa.ch
www.wincasa.ch

127-767613

jouval A louer

BOUDRY

Faubourg Ph.-Suchard 42
Libre de suite

4 1/2 PIÈCES

Cuisine agencée habitable,
salle-de-bains avec baignoire,
WC séparés, balcons.

Fr. 1290.- + charges

Places de parc int. Fr. 65.-
et ext. Fr. 45.-

Régie immobilière

Raffinerie I 2004 Neuchâtel Tél. 032 723 08 86
www.jouval.ch www.unpi.ch

028-542915

**FONCIA
GECO**

017-804056

**Grandson
Au Revelin 16-18**

**À LOUER
4 pièces**

Dans petit immeuble locatif, situation calme et ensoleillée.
Appartement spacieux avec cuisine agencée et coin à manger, salle de bains WC, WC séparé.
Libre de suite ou à convenir.

Loyer subventionné + charges Fr. 165.-

FONCIA GECO Sarine SA CONSULTER TOUTES
1700 Fribourg NOS OFFRES SUR
Tél. 026 350 24 20 www.foncia.ch

GÉRANCE JACOPIN

A louer de suite
à Neuchâtel (Serrières),
rue Guillaume-Farel 22

Dans ancien immeuble rénové

Appartement en duplex de 5 1/2 pièces

Cuisine agencée, salle de bains, WC, cave.
Loyer Fr. 1550.- plus Fr. 350.-
d'acompte de charges.

AV. DE LA GARE 53 - 2000 NEUCHÂTEL
TÉL. 032 725 12 65

028-544067

Vous déménagez?

Bulletin de changement d'adresse sur
www.lexpress.ch rubrique abonnés

BEVAIX VILLA FAMILIALE

(Récemment rénovée)
Comprenant sur 2 étages, 7 pièces,
cuisine agencée, 2 salles d'eau,
(douche, lavabo & toilette)
1 sous-sol avec chauffage
au mazout, buanderie avec machines à laver à sécher,
cave et dépendances,
grande terrasse, jardin
et garage indépendant.

Situation centre du village,
proche des écoles, des commerces
et des transports en commun.

Libre de suite

Ecrire sous chiffres:
H 028-543474, à Publicitas S.A.,
case postale 48, 1752 Villars-s/Glâne 1

028-543474

A Neuchâtel - Centre-ville Bureaux lumineux

de 113 m² avec important câblage
informatique, téléphonique et
système de rangement (armoires
encastrées, compactus)

3^e étage, quatre grandes pièces
WC/lavabo

Vue sur le lac
Ascenseur

Loyer mensuel net:
Fr. 1695.- + charges

**Gérance Reynier & Süssstrunk
Colombier - 032 841 23 02
8 h 00-12 h 00 / 13 h 45-17 h 45**

028-543984

A louer Appartements neufs

Ch. du Cudeau-du-Haut 6,
Corcelles-Cormondrèche
Disponibilité: début 2007

5 1/2 pièces 126 m²

- Grand balcon, vue
- Cuisine agencée, 2 salles d'eau
- Ascenseur, places de parc couvertes
- Loyer dès Fr. 1950.- + charges.

Contact: V. Jeanrenaud - 032 729 00 65

SMS-immo: www.fidimmobil.ch/sms

FIDIMMOBIL

Fbg de l'Hôpital 13, Neuchâtel - www.fidimmobil.ch

Minie

VOUS SOURIT

... à la date de votre choix,
du lundi au samedi!

2 quotidiens
L'EXPRESS **L'Impartial**

+ 1 site Internet
www.lexpress.ch = 3 chances de succès!

VOTRE PETITE ANNONCE paraît dans les deux quotidiens neuchâtelois, au prix d'un seul. De plus, elle est accessible, durant 2 semaines, sur un site Internet.

Bulletin de commande à découper

	Privé	Commercial
	Fr. 17.-	Fr. 36.-
	Fr. 23.50	Fr. 52.-
	Fr. 30.-	Fr. 68.-
	Fr. 36.50	Fr. 84.-
	Fr. 43.-	Fr. 100.-
	Fr. 49.50	Fr. 116.-
	Fr. 56.-	Fr. 132.-
	Fr. 62.50	Fr. 148.-
	Fr. 69.-	Fr. 164.-
	Fr. 75.50	Fr. 180.-
	Fr. 82.-	Fr. 196.-
	Fr. 88.50	Fr. 212.-

Lettres, ponctuations et espaces: chacun une case. Délai de parution: 2 jours avant 12 h. Les abréviations ne sont pas acceptées. (TVA en sus.)

Cochez la rubrique qui convient: Immobilier à vendre. Immobilier à louer. Demande de location. Demande d'achat. Véhicules d'occasion. Animaux. Recherche à acheter. Perdu/trouvé. Rencontre. Divers. A vendre. Vacances. Demande d'emploi. Offre d'emploi.

Cochez si nécessaire: Sous chiffres: 2 lignes + taxe de 37 francs.

Date(s) de parution:

Entreprise: _____ Nom: _____ Prénom: _____

Rue et No: _____ NPA/Localité: _____ Signature: _____

PUBLICITAS

Neuchâtel: rue Saint-Maurice 4, téléphone: 032 729 42 42

La Chaux-de-Fonds: rue Neuve 14, téléphone: 032 910 20 50

Vous partez en vacances?

Suspendez la distribution de votre journal

www.lexpress.ch rubrique abonnés

A vendre

A vendre

A vendre

naef
la tradition immobilière



Neuchâtel

**A vendre sur plans
6 villas individuelles contemporaines**

Cadre idyllique avec vue sur le lac et les Alpes, constructions de 344 m² de surfaces habitables sur 3 niveaux, 2 garages, parcelles individuelles de 750 m² environ avec part de copropriété 1/5 sur 8'200 m². Descriptifs généreux et possibilité de finitions au gré du preneur.

Prix de vente: dès Fr. 1'480'000.-

Service ventes **032 845 00 20** - Fax 032 845 00 21
Naef et cie, sa - agence de Neuchâtel
Av. Edouard-Dubois 20 - Case postale 72 - 2006 Neuchâtel
neuchatel@naef.ch - www.naef.ch

028-544249

G. ROCCARINO - PROMOTION IMMOBILIÈRE

2034 PESEUX - Tél. 032 731 94 06

À VENDRE

CORTAILLOD	appartements neufs 4½ pièces, 115 m ²	dès CHF 415 000.-
CORTAILLOD	appartements neufs de 5½ pièces, 126 m ²	dès CHF 505 000.-
NEUCHÂTEL	appartement-loft neuf de 193 m ²	CHF 765 000.-
CORTAILLOD	villa de 3 appartements, grand jardin, garage	CHF 1 150 000.-
BEVAIX	grande villa, terrain de 2432 m ² , magnifique vue	Prix sur demande
CORTAILLOD	bureaux transformables en lofts de 354 m ²	Prix sur demande
LA CHAUX-DE-FONDS	immeuble industriel, surface exploitable: 2312 m ²	CHF 2 500 000.-

Consultez notre site internet www.immo-roccarino.ch pour d'autres appartements, villas, immeubles, commerces et terrains.

028-544227

naef
la tradition immobilière



Neuchâtel

**Maison individuelle de 10 pièces
entièrement rénovée**

- Vue sur le lac et les Alpes
- Espaces généreux et fonctionnels
- Jardin arboré de 713 m²
- Ensoleillement optimal
- Doubles garages

Réf. 34799

Prix sur demande

Service ventes **032 845 00 20** - Fax 032 845 00 21
Naef et cie, sa - agence de Neuchâtel
Av. Edouard-Dubois 20 - Case postale 72 - 2006 Neuchâtel
neuchatel@naef.ch - www.naef.ch

028-544253

LA NEUVEVILLE

028-543029

A vendre 8/4 villas

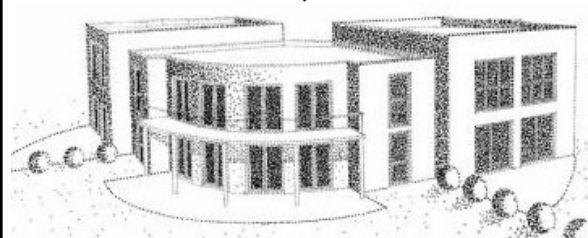

6½ pièces, chemin des Plantes, vue sur le lac, garages, grande terrasse, terrain privatif

Les Fils Sambiagio SA
Zingarelli Sàrl

Tél. 032 751 24 81
Sambiagio.construction@bluewin.ch

F. THORENS SA - Saint-Blaise - Tél. 032 756 00 56
Consultez notre site internet www.thorensa.ch

Cernier	Terrain 2200 m ² en zone commerciale (DDP)	Vente à définir
Coffrane	Villa individuelle 5 pièces, jardin	Fr. 590 000.-
Corcelles	Immeuble avec cachet à rénover	Fr. 475 000.-
Neuchâtel	Imm. industriel et commercial surf. utile 1600 m ²	Fr. 3,8 mios
Le Landeron	(bord du lac) parcelle 1500 m ²	Fr. 900 000.-
St-Aubin	Appartement 2½ pièces avec véranda	Fr. 305 000.-
St-Blaise	Immeuble commercial, comprenant appartement de 4½ pces	Prix sur demande
St-Blaise	Maison familiale, 6 pièces	Prix sur demande
Auvergnier	Propriété, situation dominante	Prix sur demande
Auvergnier	Villa contemporaine, 6 pièces	Fr. 1 975 000.-
Auvergnier	Appartement terrasse + jardin	Fr. 1 150 000.-
Châbles (FR)	Maison mitoyenne, 4½ pièces	Fr. 395 000.-

**Appartements PPE
St-Aubin**

Réservez votre appartement sur plan il n'en reste plus que 2, vue imprenable, 544'000.- finition au gré du preneur, garage double

www.laface.ch
079 240 24 60 028-543834

**WAVRE
VILLA
MITOYENNE**

Séparée par les garages, 6½ pièces, sous-sol-cave.

Fr. 750'000.-

Tél. 032 731 50 30
www.vente-immob.ch

Insérer online.
Passer des annonces
24 heures sur 24:
rapide, simple et
efcace.

www.publicitas.ch

PUBLICITAS

Fr. 750'000.-

Tél. 032 731 50 30
www.vente-immob.ch

home+

Erlach

Au centre du village
2 villas jumelles en construction
Environnement privilégié
160 m² hab., soit 5.5 pièces
Jolies parcelles, commodités proches
Choisissez vos finitions!
CHF 740'000.-

2072 St-Blaise - 032 721 43 45
www.homeplus.ch

CRESSIER

A vendre villa familiale
6½ pièces, située au cœur
des vignes, 2 garages,
pergola, terrain 566 m²,
Prix 668'000 CHF
Tél. 032 751 33 23

A VENDRE

A Chez-le-Bart

Situation privilégiée, vue, cadre verdoyant, proche du lac, dans un petit immeuble résidentiel.

**Attique 6½ pièces
de 196 m² avec
terrasse et balcon**

Finitions et modifications au gré de l'acquéreur.

Annexes: cave, garage, place de parc.

L'immeuble bénéficie du label **Minergie.**

CLAUDE MAYOR 032 729 10 20
<http://www.claude-mayor.ch>

**Au bord de la Thielle
À VENDRE
Villa 7 pièces, garage**

Parcelle 1200 m².

Renseignements:
AZIMUT SA
Tél. 032 731 51 09

**Gorgier
Magnifique maison
bourgeoise du XIX^e**

Vue imprenable sur le lac, grand jardin, 185 m² au sol, 500 m² habitables possible. A rénover. Proche du centre du village. Prix de vente: nous consulter.

Renseignements:
AZIMUT SA
Tél. 032 731 51 09

ImmoGAT

Gérance administrative et technique

A louer

Cernier

A voir absolument

Dans villa familiale appartement duplex, cuisine agencée 6 pièces, salle de jeux 45 m² salon avec cheminée 45 m² grande terrasse ensoleillée jardin privatif, carnotzet, jeux enfants, garage/atelier/cave/dépendance

Fr. 2100.- + charges
libre de suite ou à convenir

www.immogat.ch
Tél. 032 852 09 07 - Dombresson

CLAUDE MAYOR 032 729 10 20
<http://www.claude-mayor.ch>

A VENDRE

Vous recherchez un habitat bénéficiant d'une vue panoramique, proche des transports publics.

Dans un petit immeuble résidentiel nous réalisons

**La Résidence de Beaumont
à Hauterive**

Spacieux appartements de 5½ pièces, terrasse. Finitions et modifications au gré de l'acquéreur.

CLAUDE MAYOR 032 729 10 20
<http://www.claude-mayor.ch>

commerces

Bevaix (NE)

à vendre

**2 bâtiments industriels
sur terrain de 22'000 m²**



200 m de la sortie de l'autoroute
- 1 bâtiment vide, 7100 m², 3 étages, (env. 5000 m² production), hauteur 3.9 m
- 1 bâtiment loué (2600 m², 3 étages)
- env. 200 places de parc

Information +41 79 442 98 40
pcomte@isolagen.com
Isolagen International SA

028-543886

**A remettre pour raison d'âge
magasin-kiosque**

Très bien agencé. Take-away à développer
Situation exceptionnelle: Place au bord du lac de Neuchâtel
Fonds propres nécessaires.

Ecrire sous chiffres U 028-544148, à Publicitas S.A., case postale 48, 1752 Villars-s/Glâne 1

**A REMETTRE
BAR-DISCOTHÈQUE**

- date à convenir
- avec reprise de bail
- pour traiter Fr. 70'000.-

Faire offre sous chiffre D 028-543910 à Publicitas SA, case postale 48, 1752 Villars-sur-Glâne 1

028-543910

home+

St-Aubin-Sauges

Dans environnement résidentiel
3 villas de standing
en construction
253 m² hab., soit 6.5 pièces
Cadre idéal, vue magnifique
Belles parcelles dès 621 m²
dès CHF 1'250'000.-

2072 St-Blaise - 032 721 43 45
www.homeplus.ch

LA NEUVEVILLE

A vendre sur plans villa de 6½ pièces, Vue sur le lac, garage, terrain 570 m², fonds propre 160'000 CHF
Tél. 032 751 33 23

**Le 16.11.06:
date de parution**

du nouveau catalogue des ventes aux enchères avec des maisons et appts à prix intéressants - sans courtage ni frais de notaire! Infos: d.i.s. Eibl, Mme Kersting,
Tel.: 021 - 329 11 22

SwissRéseau

naef
la tradition immobilière



ST-BLAISE

Spacieuse villa jumelée de 6.5 pièces

- Surface habitable de env. 170 m²
- Parcelle de 529 m²
- Magnifique vue sur le lac et les Alpes
- Ensoleillement optimal

Réf. 36870

Fr. 890'000.-



BEVAIX

Villa individuelle de 5.5 pièces

- Vue panoramique sur le lac et les Alpes
- Parcelle de 859 m²
- Véranda, cabane de jardin, garage
- Finitions soignées

Réf. 37105

Fr. 850'000.-



BOUDRY

Villa mitoyenne

- Parcelle de 205 m²
- Situation calme et tranquille
- Proche de toutes commodités
- 2 terrasses, jardin
- Surface habitable d'environ 150 m²

Fr. 590'000.-

service des ventes:
032 845 00 20
www.naef.ch
neuchatel@naef.ch

Av. Edouard-Dubois 20
Case Postale 72 - 2006 Neuchâtel
Tél. 032 845 00 20 - Fax 032 845 00 21

028-544261

Les rendez-vous de l'immobilier

Paraît chaque mardi et jeudi

A louer

A louer

integra
immobilier

**Grand Rue 53/53A,
2606 Corgémont**

A louer

Bureaux et locaux de productions modernes et fonctionnels

Loyer annuel à partir de **CHF 75.-/m² excl.**

Renseignements et visite par Monsieur René Liechti Tél: 032 489 12 22

INTEGRA Immobilien AG
Hammerweg 1 8304 Wallisellen
Tél. 043 233 30 29 www.integra-immobilier.ch
d.ulmer@integra-immobilier.ch

008-112364/4x4 plus

regimmob sa
gérance d'immeubles - av. edouard-dubois 20
cp 72 - 2006 neuchâtel - tél. 032 737 27 30

à louer **neuchâtel**
maladière 10
appartement de 3 pièces
cuisine avec appareils, renové.
Fr. 1230.- charges comprises.

www.regimmob.ch 028-544226

THE SWATCH GROUP IMMEUBLES SA
028-544257

A LOUER

Appartement 3 pièces
Neuchâtel, Rue de la Côte 119 - 3e étage - Cuisine avec réfrigérateur, baignoire, cave. Loyer Fr. 900.- + charges. Libre pour date à convenir.

GÉRANCE IMMOBILIÈRE NEUCHÂTEL

Tel 032 722 57 14 - Fax 032 722 57 57
Faubourg de l'Hôpital 3 - 2000 Neuchâtel

naef
la tradition immobilière



Champvevres - Neuchâtel

Appartements ou bureaux de standing à louer

Environ 800 m² de surfaces disponibles aménageables partiellement au gré du preneur dans une magnifique ancienne propriété, hauts plafonds, jardin privatif, places de parc. Vue sur le lac et les Alpes

Loyer sur demande

Service ventes **032 845 00 20** - Fax 032 845 00 21
Naef et cie, sa - agence de Neuchâtel
Av. Edouard-Dubois 20 - Case postale 72 - 2006 Neuchâtel
neuchatel@naef.ch - www.naef.ch

028-544248

regimmob sa
gérance d'immeubles - av. edouard-dubois 20
cp 72 - 2006 neuchâtel - tél. 032 737 27 30

à louer **bôle - lac 28**
appartement de 3 1/2 pièces avec cachet
dans maison de maître
cuisine fermée avec appareils, poutres apparentes, cave, réduit.
fr. 1'610.- charges comprises.

www.regimmob.ch 028-544218

THE SWATCH GROUP IMMEUBLES SA
028-544262

A LOUER

Appartement 3 pièces
Fontainemelon, Rue de la Côte 23 - 1er étage - Cuisine agencée, baignoire, balcon, cave. Loyer Fr. 720.- + charges. Libre pour date à convenir.

GÉRANCE IMMOBILIÈRE NEUCHÂTEL

Tel 032 722 57 14 - Fax 032 722 57 57
Faubourg de l'Hôpital 3 - 2000 Neuchâtel

jouval A louer

À CRESSIER
De suite

Dans maison du XIV^{ème} siècle classée par les monuments et sites. Cadre de verdure

BEAU 4 1/2 PIÈCES AVEC CACHET

Cuisine agencée ouverte, poutres apparentes, carnotzet à disposition.

Fr. 1490.- + charges

Régie immobilière

Raffinerie 1 2004 Neuchâtel Tél. 032 723 08 86
www.jouval.ch www.unpi.ch

SUPERBE 3 1/2 PIÈCES
au 5^e étage entièrement renové à Neuchâtel

Disponible de suite

Rue Perrière 5 à Neuchâtel, 3 pièces, cuisine moderne agencée, salle de bains/WC, balcon avec magnifique vue sur le lac
Fr. 1370.- + Fr. 120.- charges
Possibilité de louer places de parc.

Pour visites: M. E. Dubey 079 435 21 94
Pour renseignements: **PBBG SA 021 345 36 34**

022-574555

Lac Morat - Vully

Maison* 5 1/2 pièces 160 m² **2850.-**
2550.-
charges comp. bien ensol.
*Vue sur le lac
à louer / ev à vendre 026 677 31 88

Bôle, rue du Chanet 40

Appartement de 3 pièces

- Entièrement renové
- Balcon
- Loyer Fr. 900.- + charges
- Poss. place de parc
- Libre de suite ou à convenir

Contact: V. Jeanraud 032 729 00 65

SMS-imm: www.fidimmobil.ch/sms

FIDIMMOBIL
Fbg de l'Hôpital 13, Neuchâtel

THE SWATCH GROUP IMMEUBLES SA
032-125698

A LOUER

Appartement 3 pièces
Fontainemelon, Chemin des Loges 5 - 3e étage - Cuisine agencée, baignoire, cave. Loyer: Fr. 700.- + charges. Libre pour date à convenir.

GÉRANCE IMMOBILIÈRE NEUCHÂTEL

Tel 032 722 57 14 - Fax 032 722 57 57
Faubourg de l'Hôpital 3 - 2000 Neuchâtel

jouval

À LOUER NOIRAIGUE
Rue du Pont
Libre de suite

3 PIÈCES MANSARDÉ

Cuisine agencée ouverte sur séjour, salle de bains.

Fr. 750.- + charges
Tél. 032 723 08 86
Raffinerie 1 2004 Neuchâtel
www.jouval.ch

MULLER & CHRISTE

À LOUER - BEVAIX MAGNIFIQUE MAISON VILLAGEOISE AVEC CACHET DE 10 PCES

sur 3 étages, cuisine agencée, salle de douches/WC, salle de bains/douches/WC, balcons, terrasse, jardin, cave, grenier et 3 places de parc

Temple-Neuf 4 - 2001 Neuchâtel
Tél. 032 722 16 16
www.muller-et-christe.ch

regimmob sa
gérance d'immeubles - av. edouard-dubois 20
cp 72 - 2006 neuchâtel - tél. 032 737 27 30

à louer **peseux**
carrels 11e

appartement de 4 pièces situation calme
cuisine fermée avec appareils, WC séparés, baignoire/lavabo, hall, balcon, galetas, cave.
Fr. 1535.- charges comprises.

www.regimmob.ch 028-544219

Neuchâtel, Parking de l'Eurotel

Box

Pour date à convenir

- Loyer: Fr. 230.-

Contact: C. Maillard 032 729 00 62

SMS-imm: www.fidimmobil.ch/sms

FIDIMMOBIL
Fbg de l'Hôpital 13, Neuchâtel

MULLER & CHRISTE

À LOUER CORMONDRECHE
Grand-Rue 3

APPT DE 1 PIÈCE

au 1^{er} étage, cuisinette agencée et salle de bains/WC

Loyer: Fr. 500.- + Fr. 85.-
Temple-Neuf 4 - 2001 Neuchâtel
Tél. 032 722 16 16
www.muller-et-christe.ch



Où allons-nous manger aujourd'hui?

La carte parle le menu
Chaque vendredi dans **L'EXPRESS**

Publicitas: tél. 032 729 42 42, fax 032 729 42 43

manifestations

MULLER & CHRISTE

À LOUER DE SUITE NEUCHÂTEL
Grise-Pierre 34

TRÈS JOLI APPT ENTIÈREMENT RENOVÉ DE 3 PIÈCES

situé au rez, cuisine agencée, salle de bains/WC, balcon et cave

Loyer: Fr. 1050.- + charges

Temple-Neuf 4 - 2001 Neuchâtel
Tél. 032 722 16 16
www.muller-et-christe.ch

Neuchâtel, Gouttes d'Or 90

3 pièces, appartement neuf

Pour date à convenir

- Séjour, 2 chambres
- Cuisine agencée, salle de bains/wc, balcon
- Loyer Fr. 1'075.- + charges.

C. Maillard 032 729 00 62

SMS-imm: www.fidimmobil.ch/sms

FIDIMMOBIL
Fbg de l'Hôpital 13, Neuchâtel

jouval

À LOUER À ROCHEFORT
dans maison de 2 logements

Libre de suite

4 PIÈCES
cuisine agencée, salle de bains, WC séparés, garage compris.

Fr. 1290.- + charges chauffage.

Tél. 032 723 08 86
Raffinerie 1 2004 Neuchâtel
www.jouval.ch

Neuchâtel, Cortailod, Murgiers 5

Studio

Date à convenir

- Cuisine agencée, salle de douche/wc
- Loyer Fr. 350.- + charges.

C. Maillard 032 729 00 62

SMS-imm: www.fidimmobil.ch/sms

FIDIMMOBIL
Fbg de l'Hôpital 13, Neuchâtel

A louer à Boudry
rue des Rochettes 18

2 pièces

avec cuisine agencée
Fr. 750.- + charges
Libre de suite

Fiduciaire POINTET SA
032 724 47 47

Une piqûre aux grands effets:

Donnez de votre sang

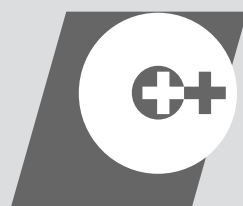

Centre de transfusion de:
NEUCHÂTEL
Avenue du 1^{er} Mars 2a
Tél. 032 724 50 00

immobilier demandes à louer

028-544150

Cherche à louer

Appartement 6 - 6 1/2 pièces
ou maison 6 pièces

Région Littoral neuchâtelois, Colombier - Hauterive, avec terrasse ou balcon et si possible petit jardin

Tél. 079 204 35 01

regimmob sa
gérance d'immeubles - av. edouard-dubois 20
cp 72 - 2006 neuchâtel - tél. 032 737 27 30

à louer **peseux**
combes 1

appartement de 3 pièces
cuisine fermée, baignoire/WC, lavabo, partiellement renové - loyer à définir

www.regimmob.ch 028-544223

L'EXPRESS présente

Centre communal de Chézard - Saint-Martin
Du 16 au 19 novembre 2006

16^e salon commercial et artisanal du Val-de-Ruz

Plus de 50 commerçants présents
Entrée gratuite

Horaires:

Judi 16	18h30 à 22h00
Vendredi 17	17h00 à 23h00
Samedi 18	11h00 à 23h00
Dimanche 19	11h00 à 18h00

028-535450

La mue brésilienne

FOOTBALL Nouveau sélectionneur des quintuples champions du monde, Dunga donne un souffle nouveau à son équipe. La Suisse en posture délicate

Par
Laurent Ducret

Cinq semaines après avoir concédé, à Innsbruck, devant l'Autriche, sa seule défaite de l'année (2-1), la Suisse affronte demain au Parc Saint-Jacques de Bâle (20h30) l'équipe la plus attractive de la planète football. Malgré son échec en quarts de finale de la Coupe du monde contre la France, le Brésil demeure, pour tous les amateurs de football, la formation que l'on veut admirer à tout prix.

Les 39.000 spectateurs attendus au Parc Saint-Jacques ne reconnaîtront toutefois pas l'équipe qui avait évolué sur cette même pelouse en mai dernier contre Lucerne. Capitaine du onze sacré champion du monde en 1994, le nouveau sélectionneur Dunga a déjà fait sa révolution. Baigné dans la culture... allemande par son passé de joueur au sein de Stuttgart, le successeur de Carlos Alberto Parreira a insufflé une discipline nouvelle au sein de la Seleçao.

Un Brésil «new-look»

Ainsi, plus aucun passe-droit n'est accordé. Jugé hors de forme sur le plan physique, Ronaldo et Adriano ont été écartés. Ronaldinho a été prié de se fixer à la pointe de l'attaque. Dunga n'a pas hésité à accorder sa confiance en ligne médiane à des néophytes qui n'évoluent pas dans des grands clubs. On songe à Diego (Werder Brême), Elano (Shakhtar Donetsk) et Daniel Carvalho (CSKA Moscou).

Les résultats donnent pour l'instant raison à Dunga. Depuis la Coupe du monde, le Brésil a remporté quatre matches et concédé le nul en Norvège. La plus belle victoire fut bien celle obtenue à Londres devant l'Argentine (3-0) grâce à un doublé d'Elano et une réussite de Kaka. Le Milanais



Köbi Kuhn (en gris) et le siens se mesureront à un Brésil remanié.

PHOTO KEYSTONE

se profile d'ailleurs comme le véritable leader de ce Brésil «new-look».

A Bâle, Kaka sera très souvent au contact de son ancien coéquipier du calcio Johann Vogel. Pour le capitaine de l'équipe de Suisse et ses coéquipiers, ce septième Suisse-Brazil de l'histoire représente une belle bouffée d'oxygène. Presque tous les joueurs retenus pas Köbi Kuhn, à commencer par Vogel, se retrouvent, en effet, aujourd'hui dans une situation bien délicate.

Seul Barnetta...

Ainsi, Zuberbühler, Müller, Senderos, Djourou, Magnin, Wicky, Vogel et Streller n'ont pas été titularisés ce week-end.

Paradoxalement, ces huit joueurs seront très certainement appelés à débiter le match de demain. Frei et Cabanac n'échappent pas, quant à eux, au feu des critiques à Dortmund et à Cologne. Seul Barnetta, qui vient de reconduire son contrat à Leverkusen, est en cette mi-novembre un homme heureux dans son club.

Face à cette situation qui n'est pas nouvelle mais qui n'a encore jamais atteint une telle extrémité, quels seront les choix de Köbi Kuhn? Le coach national peut, d'une part, s'en tenir à un certain conformisme en alignant une équipe sans grande surprise. Mais il peut, d'autre part, prendre

tout le monde à contre-pied en lançant Dzemal, Margairaz ou même Regazzoni dans la bataille. Sans oublier Vonlanthen, le «banni», même si le joueur de Salzbourg est diminué par une douleur à l'épaule.

A une année et demie de l'Euro, la venue du Brésil sera le premier grand test pour l'équipe de Suisse. Le second est agendé au 7 février 2007 à Düsseldorf contre l'Allemagne. Ces deux rencontres doivent permettre à Köbi Kuhn de déblayer quelque peu le terrain. Avec bien des joueurs blessés et barrés dans leur club, le coach national navigue plutôt à vue en cette mi-novembre. /si

«Ils ont tous fait leurs preuves»

Si les Suisses peuvent se réjouir d'affronter les quintuples champions du monde, les hommes de Köbi Kuhn ne vivent pas tous des moments faciles dans leur club respectif. Le temps de jeu de certains est relativement restreint, voire même nul pour deux d'entre eux.

Tous les secteurs de jeu sont touchés par cette douloureuse constatation, mais la défense en souffre plus particulièrement. Senderos et Behrami n'ont pas encore joué la moindre minute cette saison. Magnin n'a disputé que quatre matches de Bundesliga, Müller deux de Ligue 1 et deux de Ligue des champions, Grichting cinq en championnat et un de Coupe de l'UEFA. Djourou – désormais relégué dans les tribunes – a disputé neuf rencontres

de Premier League et cinq de Ligue des champions, P. Degen (11 matches) et surtout Spycher (11 rencontres de championnat et quatre de Coupe de l'UEFA) sont mieux lotis.

«Habités à se battre»

Dans ce contexte, le défenseur central avec le plus de minutes au compteur cette saison n'est autre que Steve von Bergen (10 matches de championnat, deux de Coupe et deux de Ligue des champions). Le Neuchâtelois, qui se remet d'un blocage de dos, ne se frottera malheureusement pas aux Brésiliens demain. «J'ai retouché le ballon pour la première fois aujourd'hui. Il faut que je reprenne confiance. Les médecins m'ont dit que je pourrais en avoir pour trois mois. Ça fait trois semaines et demie que

je suis blessé. Je suis donc sur le bon chemin» assure-t-il sans vouloir brusquer les choses.

Malgré la situation peu enviable de certains internationaux, le pensionnaire du FC Zurich ne fait pas une fixation sur l'équipe nationale. «C'est vrai qu'on ne joue pas le Brésil tous les jours, convient-il. J'ai eu la chance de jouer contre le Costa Rica, mais je suis conscient que je ne peux pas être convoqué à chaque fois. Une sélection se mérite et passe de bonnes prestations en club. Tant que je ne joue pas, je ne peux pas prétendre retrouver l'équipe nationale.»

Même si elle a encaissé deux buts contre l'Autriche, la défense helvétique n'inquiète pas particulièrement Steve von Bergen. «C'était vraiment un match amical, personne ne s'est vraiment arraché». Ces deux buts ne résultent pas d'un manque

de compétition. Les défenseurs ont tous fait leurs preuves et ils jouent dans de grands clubs où la concurrence est bien plus vive qu'en Suisse, livre le Neuchâtelois. Il n'y a pas lieu de créer une polémique à ce sujet.»

Le manque de compétition ne devrait donc pas handicaper l'arrière-garde helvétique face à Ronaldinho et consorts. «Evidemment, rien ne peut remplacer l'enchaînement de matches, concède Steve von Bergen. Mais cette partie peut remettre sur les bons rails ceux qui ne jouent pas souvent en club. Le rôle de remplaçant est ingrat. Il faut montrer chaque jour qu'on en veut. Face au Brésil, les gars auront tous à cœur de démontrer de quoi ils sont capables.» Et si la Suisse encaisse plusieurs buts? «Ils sont habitués à se battre, afin de rebondir» rétorque le Zurichois d'adoption. /EPE

Du tac au tac



Nom: Pont
Prénom: Michel
Date de naissance: 19 juin 1954
Discipline: football
Poste: entraîneur-adjoint de l'équipe de Suisse
Carrière de joueur: Etoile Carouge et Chênois
Carrière d'entraîneur: 1985-88: Grand-Lancy (1re ligue). 1988-1990: Chênois (LNB). 1990-92: Etoile Carouge (LNB). 1995-96: Servette (assistant). 1996-97: Lugano. 1997-2001: Etoile Carouge (responsable formation). **Depuis 2001:** adjoint de Köbi Kuhn à la tête de l'équipe de Suisse.
Palmarès (entraîneur): participation à la phase finale de l'Euro 2004. Huitième de finaliste à la Coupe du monde 2006.

Michel Pont

Personnage très médiatique, passionné et passionnant, Michel Pont a beaucoup contribué au rapprochement entre les communautés linguistiques au sein de l'équipe nationale. Son don de la communication avait fait de lui un consultant fort apprécié sur la TSR avant d'être appelé par l'ASF. Très lié à Köbi Kuhn, il dissèque notamment les phases de jeu de la Suisse et de ses adversaires à la vidéo. Après l'Euro 2008, que tout le pays souhaite triomphal, il pourrait prendre du galon...

Avez-vous encore le temps de vous occuper de votre bar à Carouge?

Non parce que je l'ai voulu

Qui est le meilleur consultant de la TSR?

Michael Bridge

De quel joueur l'équipe de Suisse ne peut pas se passer?

Aucun

Qui sera le successeur de Köbi Kuhn?

? (HB)

Le plus beau moment depuis que vous êtes dans le football?

Le match à Dortmund contre le Topo

Votre fils Tibert va-t-il un jour évoluer en équipe nationale?

Ce serait tellement beau pour lui de goûter à ces émotions

Quand reverra-t-on les clubs romands dans les positions de tête de Super League?

Dans trois ans

Votre devise?

La même que FEDERER

Le stade de votre cœur?

CAROUGE (FOURNETTE)

Un film qui vous a particulièrement touché?

LE CHAMPION

L'heure des comptes

FOOTBALL Saint-Imier est déclaré champion d'automne sans pour autant avoir creusé l'écart. Les poursuivants gardent les dents longues

Par Jérôme Bernhard

Noël n'est pas encore là, mais, en deuxième ligue, certains ont déjà bien rempli leur hotte. C'est le cas notamment de Saint-Imier, qui s'est assuré, ce week-end, le siège de leader pour l'hiver. L'occasion est belle de faire un premier bilan.

La surprise bôloise. En comparaison avec les discours de début de championnat, certains se trouvent mieux placés qu'annoncé. Le néo-promu Bôle, qui ne visait que le maintien selon Roberto Cattilaz, fait partie du lot. «*Surpris? Non, je ne le suis pas vraiment, déclare l'entraîneur bôlois. Avec nos bons résultats, mathématiquement, plus rien ne peut nous arriver de mal. On peut légitimement revoir nos objectifs à la hausse. Une place dans les cinq premiers est désormais envisageable.*» Cattilaz n'entend définitivement pas classer son équipe parmi les favoris. «*Au vu de ce premier tour, deux équipes sortent du lot: Saint-Imier en premier et Audax-Friül ensuite. Les Imériens m'ont vraiment impressionné.*» Et le coach de poursuivre: «*On constate que, l'année passée, c'était serré autour de la barre et, cette année, ça l'est plutôt en tête de classement. Hauterive, septième, n'est qu'à six points de nous.*»

Prudence imérienne. Pour continuer dans les chiffres, une comparaison est intéressante. Il y a 12 mois, Le Locle avait déjà creusé un écart de huit points sur son premier poursuivant, qui n'était autre que Saint-Imier. Cette fois, les Imériens sont devant, mais d'un cheveu. «*Les six premiers sont capables de battre tout le monde*», affirme Loris Franzoso, coach imérien. En Erguël, on se veut également prudent. Cela dit, les «jaune et noir» sont mieux armés cette saison



La lutte entre les mal classés fera également rage. Johnny Hutzli (en blanc) et La Sagne ainsi que Nicolas Chefe et Auvernier seront concernés.

PHOTO GALLEY

pour faire face à la concurrence. «*Nous avons étoffé notre contingent à 22 joueurs pour pouvoir faire tourner l'équipe, explique Loris Franzoso. Notre grande force, c'est notre vestiaire. Il y a une ambiance magnifique et je n'ai que des travailleurs.*» Avec un total de 37 buts inscrits, inutile de dire que les attaquants imériens ont bien bûché.

Deportivo mal barré. A l'autre pôle, les protagonistes de la lutte contre la relégation sont quasiment déjà tous connus. Si Lusitanos semble posséder une marge confortable,

Deportivo, Auvernier, La Sagne et Les Geneveys-sur-Coffrane devront en revanche être sur leurs gardes. Le plus concerné reste Deportivo qui, avec deux maigres unités, devra réussir le même exploit qu'au printemps dernier. On se souvient que les Hispano-Chaux-de-Fonniers étaient revenus d'une situation tout aussi infernale qu'elle l'est actuellement. «*Notre parcours est négatif autant dans les résultats que dans la manière, mais ça commence à aller un peu mieux*», analyse Gustavo Otero, qui a repris la destinée

du club dès le sixième match contre La Sagne. *Le but, cet hiver, est de trouver quatre ou cinq joueurs qui ont le niveau. Mais ce sera difficile car les footballeurs motivés pour intégrer une équipe qui n'a que deux points après onze matches ne courent pas les rues.*» Ardu en effet.

Conclusion. Titre ou relégation, quelle que soit la bataille, tout ce beau monde devra se montrer d'attaque d'ici le week-end du 1er avril 2007. Un souhait commun: que l'hiver soit moins rude cette année. /JBE

ANF

TROISIÈME LIGUE, GROUPE 1

Kosova - Le Landeron	0-0
Bosna Cernier - Saint-Blaise	2-2
Lignièrès - Fontainemelon	1-1
Cornaux - Saint-Imier II	1-6
Les Bois - Chaux-de-Fonds II	1-1

Classement

1. Bosna Cernier	12	9	1	2	38-15	28
2. Saint-Imier II	12	8	2	2	32-17	26
3. Saint-Blaise	12	7	3	2	29-15	24
4. Le Landeron	12	6	2	4	20-13	20
5. Kosova	12	4	5	3	27-20	17
6. F'melon	12	4	4	4	26-30	16
7. Dombresson	11	4	2	5	23-22	14
8. NE Xamax III	11	3	2	6	18-23	11
9. Chx-de-Fds II	12	3	3	6	16-24	12
10. Les Bois	12	3	2	7	23-31	11
11. Cornaux	12	3	2	7	16-37	11
12. Lignièrès	12	1	4	7	12-33	7

GROUPE 2

Béroche-G. - Corcelles	4-4
Le Parc - Coffrane	1-3
Fleurier - Espagnol	2-4

Classement

1. Béroche-G.	12	9	3	0	28-12	30
2. Espagnol	12	7	2	3	22-15	23
3. Etoile	11	6	3	2	24-14	21
4. Corcelles	12	6	3	3	30-16	21
5. Pesieux Com.	12	5	3	4	21-13	18
6. Coffrane	12	5	2	5	19-24	17
7. Fleurier	12	5	1	6	26-22	16
8. Pts-de-Martel	12	5	1	6	17-23	16
9. Cortaillod II	11	5	0	6	14-17	15
10. Colombier II	11	4	1	6	16-22	13
11. Sonviller	11	1	2	8	11-26	5
12. Le Parc	12	1	1	10	9-33	4

QUATRIÈME LIGUE, GROUPE 1

Saint-Sulpice - Fleurier II	4-1
Boudry Ila - AP Val-de-Travers	4-0

Classement

1. St-Sulpice	12	9	2	1	32-21	29
2. Boudry Ila	12	8	1	3	45-15	25
3. C. Portugais	11	7	2	2	42-13	23
4. Cantonal	11	5	3	3	24-16	18
5. Vallée	10	4	4	2	20-18	16
6. AP Val-Travers	11	2	4	3	5-29	15
7. Couvet	11	4	2	5	18-19	14
8. Corcelles II	11	4	1	6	24-17	13
9. Môtiers	11	4	1	6	23-31	13
10. Fleurier II	12	4	1	7	20-24	13
11. Bevaix	11	3	2	6	15-27	11
12. Blue Stars	10	0	0	10	3-71	0

DU CÔTÉ DES JUNIORS

M 18

Saint-Gall - NE Xamax	6-0
-----------------------	-----

Classement

1. Argovie	12	8	2	2	38-13	26
2. Thoue	11	8	0	3	31-18	24
3. Bienne-Sol.	11	6	1	4	16-17	19
4. Saint-Gall	11	5	2	5	28-18	17
5. NE Xamax	11	4	2	5	15-20	14
6. Kriens	10	4	1	5	18-26	13
7. Liechtenstein	10	2	4	4	8-12	10
8. Et. Carouge	11	3	1	7	11-25	10
9. Fribourg	12	3	1	8	18-34	10

M 16

Jura - Thoue	4-2
NE Xamax - Bienne	0-3

Classement

1. Young Boys	12	8	3	1	32-12	27
2. Bienne	12	8	2	2	46-20	26
3. Argovie-ouest	12	8	1	3	37-19	25
4. Servette	12	7	3	2	33-16	24
5. Lausanne	11	7	2	2	33-12	23
6. Et. Carouge	11	6	1	4	22-14	19
7. Fribourg	12	5	2	5	32-26	17
8. NE Xamax	12	5	2	5	22-25	17
9. Sion	12	4	4	4	31-23	16
10. Thoue	12	4	3	5	22-30	15
11. Concordia	12	4	0	8	27-32	12
12. Yverdon	12	2	1	9	21-37	7
13. Jura	11	1	0	10	9-65	3
14. Riviera	11	0	2	9	9-42	2

M 15

NE Xamax - Lausanne	0-3
Yverdon - Chx-de-Fds	2-1

Classement

1. Lausanne	10	9	1	0	54-5	28
2. Servette	10	6	4	0	25-7	22
3. Fribourg	10	7	0	3	22-15	21
4. Sion	10	4	4	2	24-14	16
5. Et. Carouge	10	4	4	2	27-23	16
6. NE Xamax	10	4	3	3	20-17	15
7. Valais	10	2	3	5	19-29	9
8. Yverdon	10	2	2	6	9-20	8
9. Riviera	10	2	1	7	14-44	7
10. Chx-de-Fds	10	1	2	7	15-34	5
11. La Côte	10	1	2	7	11-32	5

M 14

NE Xamax - Lausanne	1-3
Yverdon - Chx-de-Fds	0-3

Classement

1. La Côte	10	10	0	0	43-11	30
2. Fribourg	10	7	0	3	31-15	21
3. Servette	10	7	0	3	27-13	21
4. Lausanne	10	6	1	3	24-16	19
5. Sion	10	5	2	3	24-20	17
6. Valais	10	4	3	3	22-25	15
7. Yverdon	10	2	3	5	9-18	9
8. Et. Carouge	10	2	2	6	15-27	8
9. Chx-de-Fds	10	2	1	7	16-25	7
10. Riviera	10	1	3	6	9-33	6
11. NE Xamax	10	1	1	8	9-26	4

GROUPE 2

Marin II - Bôle II	2-2
Helvetia - Hauterive II	0-1

Classement

1. Béroche-G. II	11	10	1	0	47-9	31
2. Boudry IIb	12	8	3	1	40-19	27
3. Pesieux C. II	12	8	2	2	34-13	26
4. Hauterive II	12	5	2	5	21-20	17
5. Bôle II	12	5	2	5	31-34	17
6. Lignièrès II	11	5	1	5	23-27	16
7. Cressier	12	4	3	5	20-25	15
8. Helvetia I	12	4	2	6	17-21	14
9. Geneveys/C. II	11	4	0	7	28-29	12
10. Marin II	12	3	1	8	21-3	10
11. Saint-Blaise II	12	3	0	9	15-34	9
12. La Sagne II	11	2	1	8	14-47	7

GROUPE 3

Valangin - Floria	2-5
Ticino - Centre Espagnol	9-2
Deportivo II - F'melon II	1-3
Villeret - Les Bois II	0-0

Classement

1. Ticino	12	11	0	1	62-15	33
2. F'melon II	12	10	1	1	44-13	31
3. Floria	12	9	1	2	47-12	28
4. Benfica	11	5	4	2	29-13	19
5. Villeret	12	5	3	4	32-20	18
6. Le Locle II	11	5	2	4	39-32	17
7. Les Bois II	12	4	3	5	25-23	15
8. Deportivo II	12	4	2	6	24-29	14
9. Les Brenets	11	3	2	6	18-34	11
10. Etoile II	11	2	0	9	13-44	6
11. C. Espagnol	12	1	1	10	16-64	4
12. Valangin	12	1	1	10	14-64	4

CINQUIÈME LIGUE, GROUPE 1

Béroche-Gorgier III - Azzurri	5-3
-------------------------------	-----

Classement

1. Audax-Friül II	7	6	1	0	39-4	19
2. Béroche-G. III	7	4	1	2	25-17	13
3. Couvet II	7	4	1	2	20-19	13
4. Bevaix II	7	3	3	1	19-10	12
5. Dombresson II	7	3	2	2	19-16	11
6. Le Parc II	7	2	1	4	15-24	7
7. Môtiers II	7	1	0	6	9-41	3
8. Azzurri	7	0	1	6	5-20	1

JUNIORS A, GROUPE 1

Colombier - Deportivo	3-1
Béroche-G. - Bas-Lac	2-0
Corcelles - Audax-Friül	1-2

Classement

1. Audax-Friül	12	12	0	0	41-5	36
2. Béroche-G.	12	7	1	4	33-15	22
3. Corcelles	12	5	3	4	23-22	18
4. Deportivo	12	4	3	5	28-37	15
5. Colombier	12	4	2	6	29-36	14
6. Boudry	12	3	0	9	20-39	9
7. Bas-Lac	12	1	3	8	14-34	6

GROUPE 2

Peseux Comète - Dombresson	3-0
----------------------------	-----

Classement

1. Dombresson	10	6	2	2	35-19	20
2. Peseux Com.	10	5	2	3	25-13	17
3. Geneveys/Cof.	10	5	2	3	30-22	17
4. Etoile	10	4	3	3	26-25	15
5. Fleurier	10	2	3	5	10-24	9
6. Couvet	10	1	2	7	12-35	5

JUNIORS B, GROUPE 1

Etoile - Béroche-Gorgier	7-3
--------------------------	-----

Classement

1. Bas-Lac	9	9	0	0	40-10	27
2. Sonviller	9	6	2	1	32-14	20
3. Corcelles	9	5	0	4	18-21	15
4. Boudry	9	4	1	4	33-22	13
5. Lignièrès	9	3	3	3	22-18	12
6. Le Parc	9	3	2	4	18-34	11
7. Le Locle	9	3	1	5	11-25	10
8. Béroche-G.	9	2	2	5	19-27	8
9. Etoile	9	1	3	5	16-	

VOLLEYBALL

1RE LIGUE FÉMININE, GR. A

Avully - GE Elite II	3-1
Cheseaux II - Val-de-Travers	0-3
Cossonay - Avully	3-1
Marin - Meyrin	2-3
Schmittens - GE Elite II	3-0
Servette - Ecublens	3-0

Classement

1. Val-de-Travers	6	6	0	18-4	12
2. Cossonay	6	5	1	16-5	10
3. Servette SO	6	5	1	15-7	10
4. Ecublens	6	4	2	13-7	8
5. Schmittens	6	3	3	13-9	6
6. Meyrin	6	3	3	11-13	6
7. Avully	6	2	4	8-14	4
8. GE-Elite II	6	1	5	6-17	2
9. Cheseaux II	6	1	5	5-16	2
10. Marin	6	0	6	5-18	0

Prochaine journée
Samedi 18 novembre. 17h: Marin - Avully. **18h:** Val-de-Travers - Meyrin.

2E LIGUE FÉMININE

E2L - NUC II	0-3
Chx-de-Fds - Ponts-de-Martel	3-0

Classement

1. Chx-de-Fds	3	3	0	9-3	6
2. NUC II	4	3	1	11-4	6
3. Val-de-Ruz	3	2	1	7-4	4
4. Le Locle	4	2	2	7-6	4
5. E2L	3	1	2	4-6	2
6. Colombier	3	1	2	5-8	2
7. Pnts-de-Martel	4	0	4	0-12	0

3E LIGUE FÉMININE A

Marin II - Lignièrès	1-3
----------------------	-----

Classement

1. Savagnier	3	3	0	9-1	6
2. Cor. Cormon.	3	3	0	9-2	6
3. Val-de-Ruz II	3	2	1	6-4	4
4. Lignièrès	3	1	2	5-7	2
5. Marin II	3	0	3	2-9	0
6. Cerisiers-Gorg.	3	0	3	1-9	0

3E LIGUE FÉMININE B

Chx-de-Fds II - Val-de-Travers II	0-3
-----------------------------------	-----

Classement

1. NUC III	3	3	0	9-0	6
2. Val-de-Trav. II	3	2	1	6-3	4
3. P.-de-Martel II	3	2	1	6-4	4
4. Chx-de-Fds II	3	1	2	3-6	2
5. Boudry	3	1	2	3-7	2
6. Peseux	3	0	3	2-9	0

Filles M21: Val de-Travers - Les Ponts de Martel 3-0. **Classement:** 1. Val de Travers 4-8. 2. NUC 3-4 (7-3). 3. Colombier 3-4 (6-5). 4. Les Ponts-de-Martel 4-4. 5. La Chaux-de-Fonds 3-0 (3-9). 6. Colombier II 3-0 (0-9).
Juniors filles M18a: Marin - Val-de-Ruz 0-3. **Classement:** 1. Val-de-Travers 3-6. 2. Bevaix 3-4. 3. Val-de-Ruz 4-4. 4. Marin 3-2. 5. NUC II 3-0.
Juniors filles M18b: NUC - Colombier 3-0. **Classement:** 1. NUC 3-6. 2. Savagnier 2-2. 3. Colombier 3-2. 4. Le Locle 2-0.

1RE LIGUE MASCULINE, GR. A

Lausanne-Lutry-Lavaux	0-3
LUC II - Etoile Genève	3-0
Colombier - Belfaux	3-0
Ecublens II - La Côte	0-0
Fully - Chênôis II	0-3

Classement

1. Chênôis II	6	5	1	15-3	10
2. La Côte	6	5	1	17-5	8
3. Colombier	6	5	1	16-6	10
4. LUC II	6	4	2	14-8	8
5. Etoile Genève	6	3	3	11-12	6
6. Ecublens II	6	3	3	9-13	6
7. Belfaux	6	2	4	8-14	4
Lutry-Lavaux II	6	2	4	8-14	4
9. Fully	6	1	5	9-16	2
10. Lausanne	6	0	6	2-18	0

Prochaine journée
Vendredi 17 novembre: Lausanne - Colombier.

Première ligue. Groupe B: Oberdiessbach - La Suze 2-3. **Classement (5 matches):** 1. Langenthal 12. 2. Muristalden Berne 10. 3. Oberdiessbach 8 (16-7). 4. Schönenwerd II 8 (13-12). 6. La Suze 6. 6. M'buchsee II 4 (13-13). 7. Laufon 4 (10-15). 8. Berne II 4 (8-15). 9. Münsingen II 4. (6-13) 10. Volleyboys 0. **Samedi 18 novembre. 20h30:** La Suze - Munchenbuchsee.

2E LIGUE MASCULINE

Lignièrès - Boudry	0-3
Val-de-Travers - Chx-de-Fds	1-3
E2L - Lignièrès	3-0
Boudry - Colombier M21	1-3

Classement

1. Val-de-Ruz	4	4	0	12-2	8
2. E2L	4	4	0	12-6	8
3. Colombier M21	5	4	1	13-9	8
4. Chx-de-Fds	3	2	1	6-5	4
5. Colombier II	4	2	2	10-6	4
6. Boudry	4	2	2	7-8	4
7. Le Locle	3	0	3	4-9	0
8. Val-de-Travers	4	0	4	7-12	0
9. Lignièrès	5	0	5	1-15	0

3E LIGUE MASCULINE

Chx-de-Fds II - Le Locle II	3-1
-----------------------------	-----

Classement

1. Savagnier	3	3	0	9-3	6
2. Marin II	2	2	0	6-0	4
3. Marin	3	2	1	8-3	4
4. Le Locle II	4	2	2	7-6	4
5. Chx-de-Fds II	3	1	2	4-7	2

6. E2L M19	2	0	2	0-6	0
7. Colombier M19	3	0	3	0-9	0

Garçons M19: La Chaux-De-Fonds - Entre-Deux-Lacs 2-3. **Classement:** 1. E2L 1-2. 2. Colombier 0-0. 3. La Chaux-De-Fonds 1-0.

BASKETBALL

1RE LIGUE MASCULINE, GR. 1

Morges - Collombey-M.	74-78
Echallens - Renens	76-93
Brigue - Bernex	59-103
Pâquis - La Chx-de-Fds	88-64

Classement

1. Renens	6	6	0	522-355	12
2. Bernex Onex	6	5	1	564-390	10
3. Collombey-M.	7	4	3	560-642	8
4. Genève Pâquis	7	4	3	519-510	6
3. Chx-de-Fds	5	3	2	352-399	6
6. Morges	6	2	4	392-413	4
7. Echallens	6	1	5	440-527	2
8. Brigue	6	0	6	340-529	0

Prochaine journée
Samedi 18 novembre. 17h30: La Chaux-de-Fonds - Echallens.

2E LIGUE MASCULINE

Schüpfen - Union NE II	103-80
Val de Ruz - Soleure	98-73

Classement

1. Uni Berne	3	3	0	240-155	6
2. Marin	2	2	0	198-142	4
3. Val de Ruz	2	1	1	149-151	3
4. Rapid Bienne	2	1	1	135-151	3
5. Schüpfen Flames	1	1	0	103-80	2
6. Oldstars Hünib.	2	0	2	106-134	2
7. Soleure	2	0	2	124-180	2
8. Union Neuchâtel II	1	0	1	80-103	1
9. Université NE	1	0	1	61-100	1

3E LIGUE MASCULINE

1. Utzenstorf	2	2	0	186-75	4
2. Berthoud II	2	2	0	160-100	4
3. Moutier	2	1	1	130-117	3
4. Bluebacks	1	1	0	60-41	2
5. Manilla	1	1	0	72-61	2
6. Sainti Basket	2	0	2	82-126	2
7. Buchsi Basket	2	0	2	89-145	2
8. Hünibasket II	1	0	1	56-84	1
9. Val de Ruz II	1	0	1	34-120	1

JUNIORS MASC., GR. C

La Chx-de-Fds - Berthoud	97-48
--------------------------	-------

Classement

1. La Chaux de Fonds	2	2	0	196-94	4
2. Rapid Bienne	2	2	0	132-127	4
3. Berthoud	2	0	2	123-174	2
4. Soleure	2	0	2	98-154	2

Cadets: MJ Union NE - Université NE 100-39. Bluebacks - Fleurier 72-15. **Classement:** 1. MJ Union NE 4-8. 2. STB Basket 3-6. 3. La Chaux-de-Fonds 3-5. 4. Buchsi Basket 3-5. 5. Université NE 3-4. 6. Bluebacks 2-3. 7. Moutier 3-3. 8. Fleurier 3-3. 9. Hünibasket 2-2.

Benjamins: La Chaux-de-Fonds - Val de Ruz 106-4. Marin - Rapid Bienne 38-81. Rising Stars - Marin 88-23. Val de Ruz - MJ Union Neuchâtel 53-104. **Classement:** 1. Rising Stars 4-8. 2. MJ Union NE 4-7. 3. Marin 4-6. 4. Berthoud 3-5. 5. Val de Ruz 4-4. 6. La Chaux de Fonds 2-3. 7. Rapid Bienne 2-3. 8. La Neuveville 3-3.

2E LIGUE FÉMININE

Berthoud - Val de Ruz	47-58
Val de Ruz - Villars	38-23

Classement

1. Université NE II	3	3	0	208-80	6
2. Elfic Fribourg III	3	3	0	134-101	6
3. Val de Ruz	3	3	0	133-103	6
4. Marly	4	1	3	221-263	5
5. Hünibasket	2	2	0	76-64	4
6. Eagles	3	1	2	130-104	4
7. Villars	3	1	2	132-127	4
8. Femina Berne II	3	1	2	138-145	4
9. SWB Berne	3	1	2	109-120	4
10. Berthoud	2	1	1	100-94	3
11. Uni Berne	2	1	1	94-127	3
12. Broye	2	0	2	64-125	2
13. Rapid Bienne	2	0	2	54-137	2
14. Bulle	1	0	1	68-71	1

JUNIORS FÉMININES

Université NE - Nyon	69-58
----------------------	-------

Classement

1. Esperance Pully	6	6	0	675-184	12
2. Chêne	6	6	0	598-165	12
3. Université NE	6	6	0	456-154	12
4. MJ Haut Lac	5	4	1	265-183	9
5. Lancy	6	3	3	350-286	9
6. Cossonay	5	3	2	337-213	8
7. Bernex	5	3	2	223-360	8
8. Nyon	5	3	2	297-196	7
9. Meyrin	6	1	5	228-536	7
10. Renens	6	0	6	203-572	6
11. Paquis Seujet	5	0	5	192-394	5
12. La Chaux de Fonds	5	0	5	128-481	5
13. Collonge	4	0	4	71-299	3



Sous le regard de Girolami (à gauche), Corredera trompe la vigilance de la Genevoise Byland. Val-de-Travers n'a pas fait de quartier ce week-end lors du match au sommet. PHOTO LEUENBERGER

Val-de-Travers au top

VOLLEYBALL Les Neuchâteloises, en réalisant leur meilleur match de la saison, ont pris la mesure de SSO. Elle se détachent en tête du championnat

Dans cette rencontre au sommet, le «Val-Tra» a réalisé une partie de toute beauté. Pour qu'il y ait du spectacle en volley, il faut que l'adversaire soit de qualité. SSO a été un contradictoire d'un sacré calibre et mérite un grand coup de chapeau. Pourtant, la palme revient aux Vallonières, qui ont sorti leur meilleur match de la saison.

Non seulement les échanges étaient de toute beauté, mais il y a eu un final digne de Hitchcock. Au cours des deux premiers sets, emmenées par une S. Asllanej et S. Rey impériales, les Vallonières ont fait la course en tête. Au 3e set, le départ des locales fut plus chaotique. Mise sous pression par le service smashé de la passeuse du bout du lac, la réception du Vallon explosa littéralement. L'équipe de P. Schütz et Z. Veljkovic se retrouvait menée 16-5. Le spectre d'un match perdu contre cet adversaire il y a deux ans alors que l'équipe

du Vallon menait 24-13 fit son apparition. Les «ghost busters» du coin ne se laissèrent cette fois pas faire. C'est à A. Wenger, au service, qu'échut le redoutable honneur de conclure. L'ambiance de folie qui suivit restera dans les mémoires.

VAL-DE-TRAVERS - SSO 3-0 (25-18 25-18 25-22)

Couvet: 70 spectateurs
Arbitres: Mantondon et Terziani
Val-De-Travers: Roy M, Cambres Corredera, Asllanej, Girolami, Wenger, Roy J, Rey T, Rey S, Denis, Bâtscher, Da Silva.
Notes: Absentes à Val-de-Travers Masi et Chevré. /KAB

Marin au pied du mur

Au terme de son plus mauvais match de la saison, Marin a essuyé une nouvelle défaite. Face à Ecublens, une bonne équipe mais sans plus, les Marinois n'ont jamais vraiment réussi à entrer dans la partie. Avec cette contre-performance, l'équipe se trouve mo-

ralement au pied du mur. Tous les signes d'un sentiment d'impuissance sont apparus au grand jour. Pour les entraîneurs, le travail sur le psychisme va prendre une grande place ces prochains jours pour que les filles prennent conscience que le championnat est encore loin d'être terminé. C'est maintenant ou jamais le moment de jouer avec un seul but: conserver sa place en première ligue. L'équipe a les moyens d'y parvenir.

ÉCUBLENS - MARIN 3-0 (25-12 25-16 26-24)

Crosset: 15 spectateurs.
Arbitres: MM Chojnicki et Maxtan.
Marin: Schreyer, Rossier, A. Deak, Nussbaum, A.Nobs, Javet, Stenz.
Notes: Absents à Marin: Schallenberg, Schmutz et Jordan blessées, Nussbaumer (voyage) S. Deak (raisons professionnelles), Koller (maternité). Durée du match: 1h02'. /PAN

Deux points c'est tout

Une heure de match, trois sets à zéro, deux points de

plus... et pas grand-chose de plus! Le spectacle présenté dans la salle des Mûriers n'a pas atteint un niveau exceptionnel La faute notamment à une équipe de Belfaux bien terne, mais également à des joueurs du VBC Colombier qui se sont très vite rendu compte qu'il n'y avait pas besoin de mettre le pied au plancher pour s'imposer. Avec cinq victoires en six matches, le bilan vu VBC Colombier après un peu plus de la moitié du premier tour reste cependant très réjouissant et les play-off peuvent être sérieusement envisagés.

COLOMBIER - VBC BELFAUX 3-0 (25-22, 25-21, 25-19)

Muriers: 150 spectateurs,
Arbitres: MM Berger et Nunes
Colombier: D.Hiltbrunner, M.Di Chello, J.Dougoud, S.Bruschweiler, M.Hübscher, T.Gutknecht, A.Steck, D.Fuligno, J.Binetruy, P.Bordoni
Notes: Absents à Colombier: F.Frochoux, I.Bruschweiler. Durée du match: 59'. /PBO

Un déplacement amer

BASKETBALL Le BBCC rentre bredouille de son voyage en terre genevoise. Au terme d'un match totalement raté

En déplacement en terre genevoise, les Chaux-de-Fonniers ont raté une belle occasion ce week-end. Face à un adversaire occupant le même rang qu'eux, les hommes de Ian Forrer sont passés à côté de leur match, à l'exception des premières minutes. La défaite est difficile à digérer, car Paquis-Seujet semblait largement à la portée d'un BBCC souvent à côté de ses baskets.

Pourtant, tout avait commencé de la plus belle des manières avec une équipe visitée très inspirée collective. Les «jaune et bleu» se détachaient en début de partie pour creuser un écart parfois

conséquent (3e: 12-2). Les Chaux-de-Fonniers gardaient leur distance jusqu'au terme du premier quart.

Hélas, en début de second quart, la défense du BBCC prit littéralement l'eau alors que le jeu offensif perdait irrémédiablement de son mordant. Les visiteurs ne se remirent jamais de ce brusque revirement de situation et perdirent tous leurs moyens. De leur côté, les Genevois connurent peu à peu l'euphorie, pour transformer la partie en match à sens unique.

Au final, les visiteurs se firent «corriger», alors qu'ils auraient dû être en mesure de lutter 40 minutes durant. Cette défaite évitable – surtout

quant à la manière – risque d'hypothéquer la course à la troisième place du championnat. Une rapide remise en cause sera nécessaire pour éviter le piège tendu par un prochain adversaire moins bien loti. Mais sans doute capable de venir à bout d'un BBCC aussi peu inspiré.

PAQUIS-SEUJET - LA CHAUX-DE-FONDS 88-64 (14-22 42-36 68-53)

Queue d'Arve: 50 spectateurs
Arbitres: MM Gheorguier et Kempnich.
La Chaux-de-Fonds: Montrichard, Even (16), Bertazzoni (3), Benoit (8), Munari (14), Ghebray (2), S. Vermot (3), Kurth, D. Vermot, Abbet (7).
Notes: La Chaux-de-Fonds au complet. /TBE



Dimanche: Los Angeles Clippers - NO/Oklahoma Hornets 92-76. Washington Wizards - New Jersey Nets 93-105. Portland TrailBlazers - Dallas Mavericks 96-103. Los Angeles Lakers - Memphis Grizzlies 91-81. Charlotte Bobcats - Denver Nuggets 101-108. Miami Heat - Houston Rockets 72-94. Sacramento Kings - Toronto Raptors 107-92.
Classements. Conférence Est: 1. Atlanta Hawks 4 victoires/2 défaites. 2. Cleveland Cavaliers 4/2

TENNIS

La bête noire de Nadal

Rafael Nadal (ATP 2) vit une fin de saison difficile. Emoussé, l'Espagnol a cédé devant la puissance de l'Américain James Blake (ATP 8), victorieux 6-4 7-6 (7-0), lors de la première journée du groupe or au Masters de Shanghai. Il s'agissait de la troisième rencontre entre les deux hommes, qui disputent leur premier Masters. Avec trois victoires, Blake s'impose de plus en plus comme la bête noire du double vainqueur de Roland-Garros (2005 et 2006).

«J'ai seulement perdu un peu de rythme après le premier set, mais je ne voulais pas me laisser aller, notait Blake. J'étais mené 4-0 mais tout peut toujours arriver.»

Dans le deuxième match du groupe or, le Russe Nikolay Davydenko (ATP 3) est venu à bout de l'Espagnol Tommy Robredo (ATP 6), en l'emportant 7-6 (10-8) 3-6 6-1. Très disputée (2h22'), la partie tournait lors du quatrième jeu du set décisif. Alors qu'il menait 40-15 sur son engagement, Robredo se relâchait et commettait une double faute sur une balle de break.

Federer honoré

Aujourd'hui, l'Américain Andy Roddick se mesurera au maître Roger Federer. David Nalbandian et Ivan Ljubicic en décrocheront, eux, dans le match des premiers perdants du groupe rouge. Dans le cadre de ce Masters, **Roger Federer** (photo Keystone) a reçu le trophée en verre Champions Race après avoir terminé en tête du classement annuel ATP. C'est la troisième fois de suite que le Balois achève sa saison comme No 1 mondial.



Shanghai. Masters ATP (4,45 millions de dollars, dur). Round Robin. Simple. Groupe or: Blake (EU-8) bat Nadal (Esp-2) 6-4 7-6 (7-0). Davydenko (Rus-3) bat Robredo (Esp-6) 7-6 (10-8) 3-6 6-1. **Aujourd'hui, 12h (en Suisse): Federer (S-1) - Roddick (EU-5) suivi de Ljubicic (Cro-4) - Nalbandian (Arg-7).** /si

Xamax: direction Brésil

FOOTBALL Gérard Castella a effectué un aller-retour à Rio de Janeiro pour visionner quelques joueurs. Rien n'est fait mais on prépare la reprise

Par **Emanuele Saraceno**

Alors que toute la Suisse salue la venue du Brésil, un Helvète a effectué le chemin inverse.

Gérard Castella a en effet «courbé» le match amical entre Neuchâtel Xamax et le FCC vendredi pour une brève escapade à... Rio de Janeiro! De retour en terre neuchâteloise hier après-midi déjà, l'entraîneur des «rouge et noir» ne s'est bien évidemment pas contenté de prendre le soleil (d'ailleurs peu présent durant son séjour). «J'ai assisté à la rencontre de première division entre Vasco da Gama et Juventude», relate-t-il.

Dans toutes les lignes

Un agent de joueurs bien connu en Suisse romande avait en effet signalé au club «rouge et noir» quelques joueurs désireux de quitter le Brésil et susceptibles d'intéresser Xamax. «Il y en avait dans les deux équipes, assure l'entraîneur, et dans toutes les lignes. Je n'ai pas encore pris de contacts directement. Mais je me suis fait ma petite idée.» Gérard Castella a remplacé au pied levé «Bidu» Zaugg, retenu en Suisse par un deuil familial. «Je rendrai



Gérard Castella a vu quelques «magiciens du ballon» à Rio.

PHOTO ARCH-MARCHON

mon rapport au président et au directeur technique. Ce dernier reprendra le dossier», explique le Genevois.

Sans rentrer dans les détails, il s'est dit «impressionné par la qualité technique générale. Pourtant le match (réd: qui opposait le 5e au 15e du classement) ne s'est pas joué sur un rythme ef-

fréné. Les deux équipes attaquaient par à-coups.»

Pas de révolution

Pour la petite histoire, la partie s'est soldée par un score nul (1-1) et Christian (Juventude, ex-PSG) a manqué un penalty. Le tout devant plus de 25.000 spectateurs.

Cependant, rien ne dit que Xamax comptera dans ses rangs un joueur «auriverde» à la reprise. «Nous sommes très loin d'un quelconque accord. De toute manière, le club n'opérera aucune révolution cet hiver. Je suis satisfait de mon groupe. Il y aura un ou au maximum deux renforts.» Et tant mieux s'ils seront Brésiliens! /ESA.



Mathias Schreier (à gauche) contre Mathias Gyga: un sacré duel entre Corcelles et Langenthal.

PHOTO MARCHON

Un grand match à Corcelles

UNIHOKEY Les Neuchâtelois sont passés près de l'exploit en Coupe

Langenthal? Peut-être le futur vainqueur de la Coupe de Suisse d'uni-hockey cette année. La première équipe de Corcelles savait qu'elle aurait affaire à un redoutable adversaire à l'occasion des huitièmes de finale de cette compétition. Cela s'est confirmé. Et pourtant! Corcelles est passé à un quart de mollet de fourmi de l'exploit, de la qualification pour les quarts de finale. Il est certain que ce match suscitera bien des regrets ces prochaines semaines

dans les chaumières des «noir et or». Une consolation tout de même: les deux équipes ont offert au nombreux public présent (300 personnes) une formidable partie, riche en suspense, le tout dans le plus grand fair-play.

CORCELLES-CORMONDRÈCHE - LANGENTHAL 6-8 (4-3 0-1 2-4)

Nouvelle halle: 300 spectateurs. Corcelles-Cormondrèche: Widmer; Milana, Cosandey, Schüpbach; Dreyer, Vuillemin, Rossel; Girard-bille, Schreier, Ramsbacher; Hunke-ler, Dubach; Billod. /FCO

PMUR	Cheval	Mètres	Driver	Entraîneur	Cote	Perf.	Notre opinion	Les rapports
Demain à Bordeaux Grand Prix Paris Turf (trot attelé, réunion 1, course 5, 2625 mètres, départ à 16h) Cliquez aussi sur www.pmu.ch Seule la liste officielle PMU fait foi	1. Dexter Tilly	2625	F. Jeanneau	J. Béthouart	18/1	4a8a6a	15 - Une belle carte à jouer.	Hier à Vincennes
	2. Kalipso Pierji	2625	T. Le Beller	JP Lecourt	21/1	3aDaDa	13 - Un champion confirmé.	Prix du Languedoc
	3. Mister Tib	2625	IP Blanchon	IP Blanchon	25/1	DmDa1m	2 - Il revient à point nommé.	Tiercé: 17 - 11 - 14.
	4. Heidi	2625	MP Marie	MP Marie	48/1	0aDa8a	14 - Une belle cote à risquer.	Quarté+: 17 - 11 - 14 - 1.
	5. Lalie D'Amberville	2625	M. Criado	JM Machet	13/1	4a8a3a	7 - Des atouts incontestables.	Quinté+: 17 - 11 - 14 - 1 - 8.
	6. Twostep	2625	RW Dénéchère	RW Dénéchère	15/1	4a2m4a	8 - Une belle limite du recul.	Rapports pour 1 franc
	7. Jorlic Pacha	2625	C. Chalon	C. Chalon	10/1	6a5a1a	6 - L'école de Dénéchère.	Tiercé dans l'ordre: 179.-
	8. Kosac Du Puits	2625	C. Vandestick	MX Charlot	32/1	4a3a2a	5 - Son potentiel est certain.	Dans un ordre différent: 35,80 fr.
	9. Légende Moune	2650	D. Cordeau	D. Cordeau	8/1	3a4a9a	LES REMPLAÇANTS:	Quarté+ dans l'ordre: 1266,40 fr.
	10. Issey D'Azur	2650	G. Beaufils	JP Marmion	64/1	0a0a0a	9 - Une place dans celle du trot.	Dans un ordre différent: 158,30 fr.
	11. Marathon Man	2650	Y. Vidal	IP Blanchon	20/1	1a7a1a	11 - S'il peut s'extraire à temps.	Trio/Bonus: 11,80 fr.
	12. Ipsos De Pitz	2650	JA Eliphe	S. Provoost	38/1	7m8a4a		Rapports pour 2,50 francs
	13. Kalao	2650	JM Bazire	JM Baudouin	2/1	5a3a4a		Quinté+ dans l'ordre: 13.812,50 fr.
	14. Jordan Du Bézirais	2650	E. Audebert	F. Boismartel	35/1	5a7m0a		Dans un ordre différent: 276,25 fr.
	15. Lynx Du Goutier	2650	D. Brossard	D. Cordeau	5/1	6aDa4a		Bonus 4 sur 5: 16,50 fr.
	16. Loulou Jet	2650	F. Corbineau	D. Cordeau	23/1	0a8a2a		Bonus 3: 11.-

HOCKEY SUR GLACE

Sarault prolonge. Yves Sarault (34 ans) va rester encore au moins deux mois au HC Davos. L'attaquant canadien était arrivé dans les Grisons en octobre, en provenance de Langenthal en LNB. /si

Deux étrangers à Bâle. Bâle a engagé deux nouveaux étrangers en remplacement des Canadiens Shawn Heins et Eric Landry, tombés en disgrâce: le défenseur suédois Petri Liimatainen (37 ans) et l'attaquant américain Jim Campbell (33 ans). Les deux bénéficient d'un contrat jusqu'au 8 décembre. /si

Grosek à Zoug. L'attaquant tchèque de Genève-Servette Michal Grosek (31 ans) terminera la saison avec Zoug. L'ancien joueur des Bostons Bruins n'avait été que très peu utilisé cette saison dans les rangs genevois. Prêté à Fribourg Gottéron pour cinq matches (1 but et 3 assists), il est cédé jusqu'à la fin de la saison à Zoug. /si



Hockey sur glace

Dimanche: St-Louis Blues - Edmonton Oilers 5-3. Anaheim Ducks - Minnesota Wild 3-2. Chicago Blackhawks - Columbus Blue Jackets 1-0.

Conférence est: 1. Buffalo Sabres 16-29 (leader de la division nord-est). 2. Atlanta Thrashers 20-27 (leader de la division sud-est). 3. New Jersey Devils 16-21 (leader de la division atlantique). 4. Toronto Maple Leaves 19-25. 5. Carolina Hurricanes 18-21. 6. Tampa Bay Lightning 17-19. 7. New York Rangers 17-19. 8. Canadien de Montréal 15-19. 9. Washington Capitals 16-18. 10. Pittsburgh Penguins 15-16. 11. New York Islanders 15-16. 12. Florida Panthers 18-16. 13. Ottawa Senators 16-13. 14. Boston Bruins 14-12. 15. Philadelphia Flyers 16-8.

Conférence ouest: 1. Anaheim Ducks 18-30 (leader de la division pacifique). 2. Detroit Red Wings 16-23 (leader de la division centrale). 3. Minnesota Wild 16-22 (leader de la division nord-ouest). 4. San Jose Sharks 18-26. 5. Dallas Stars 16-24. 6. Nashville Predators 15-21. 7. Edmonton Oilers 17-17. 8. Vancouver Canucks 18-17. 9. Colorado Avalanche 16-16. 10. Calgary Flames 16-16. 11. Los Angeles Kings 19-14. 12. Chicago Blackhawks 16-13. 13. St-Louis Blues 16-13. 14. Columbus Blue Jackets 15-11. 15. Phoenix Coyotes 16-8. /si

LES JEUX

SPORT-TOTO

1 2 1 - 1 2 X - 2 X 2 - 1 1 2 - 2

TOTO-X

6 - 18 - 23 - 25 - 28 - 33

SPORT-TOTO

11 x 13 Fr. 3774,70
459 x 12 36,20
4037 x 11 3,10
Somme approximative au premier rang du prochain concours: Fr. 50.000.-

TOTO-X

9 x 5 Fr. 662,50
423 x 4 14,10
4999 x 3 3.-
Somme approximative au premier rang du prochain concours: Fr. 100.000.-

Tirages du 13 novembre 2006

BANCO (36)
1/13

2 3 5 9 10 12 13
17 26 29 30 31 35 42
43 48 51 59 60 70

BANCO (36)
6 7 8 10 7 V
R 6 7 10 D A

Seule la liste officielle des résultats de la Loterie Romande fait foi.

Cafés **AU MOKA**
Magasin à la Rue du Concert 4 à Neuchâtel



OFFREZ-VOUS LES COURSES EN DIRECT
AU BAR **LE LONGCHAMP** (A CÔTÉ DE L'HÔTEL TOURING)



DEUXIÈME LIGUE

UNIVERSITÉ - SARINE 6-2
(2-1 2-1 2-0)

Littoral (annexe): 230 spectateurs.
Arbitres: MM. Dubois et Althaus.
Buts: 4e Riquen (Chapuis, à 5 contre 3) 1-0. 5e Y. Van Vlaenderen (Schaldenbrand, à 5 contre 4) 2-0. 13e Schönenweid 2-1. 30e Barroso (Castioni, à 5 contre 4) 3-1. 35e Curty (Müller, à 5 contre 4) 3-2. 37e Barroso (Castioni, à 5 contre 4) 4-2. 44e F. Matthey (Regli, Brossard, à 4 contre 4) 5-2. 48e Delley (Schaldenbrand, Castioni, à 5 contre 3) 6-2.

Pénalités: 18 x 2' + 10' (Y. Van Vlaenderen) contre Université; 16 x 2' + 4 x 10' (Volery, Charrière, Rime et Page) + pénalité de match (Charrière).

Université: N. Matthey; Chapuis, Riquen; Delley, G. Matthey; Broje, Regli; Y. Van Vlaenderen, Castioni, Mollard; Barroso, Schaldenbrand, F. Matthey; Niederhauser, Borloz, Brossard; Hirschy, Manzoni.

Sarine: Uldry; Clément, Schaller; Page, Rime; Perler, Volery; Neuhaus, Schönenweid, Arrighi; Déneraud, Helbling, Curty; Ayer, Charrière, Sautaux; Müller.

Notes: Université sans Balmelli, Bord (blessés) ni Jacot (raisons professionnelles). Tir de Page sur le poteau (8e). /DEB

SAINT-IMIÉRIER - BULLE 0-3
(0-0 0-1 0-2)

Patinoire d'Erguël: 150 spectateurs.
Arbitres: MM. Meylan et Dubois.
Buts: 33e Schaller (F. Kilchoer, à 5 contre 4) 0-1. 42e S. Kilchoer (Lamb, Huguenot, à 4 contre 4) 0-2. 59e Nussbaumer (F. Kilchoer, S. Kilchoer, à 5 contre 4) 1-3.

Pénalités: 13 x 2' + 2 x 10' (Wermuth, Lavanchy) + pénalité de match (Opplinger) contre Saint-Imier; 15 x 2' + 2 x 10' (Dupasquier, S. Kilchoer) contre Bulle.

Saint-Imier: J. Vetterly; Wermuth, Bigler; Jo. Vetterly, Lavanchy; Berthoud Winkler; Ph. Stengel, Pa. Stengel, Vuilleumier; Crevoiserat, Opplinger, Beuret; Hostettler, Sartori, Niklès; Siegrist.
Bulle: Blaser; Descloux, Fleury; Wyss, Helbling; Purro, Huguenot; Decotterd; F. Kilchoer, S. Kilchoer, Lamb; Schaller, Gossuin, Rappoz; Nussbaumer, Dupasquier, Monney; Tinguely.

Notes: Saint-Imier sans Gilomen, Marti (blessés), Berthoud, Gillet, Béring (raisons professionnelles) ni Dubey (malade). Tirs sur le poteau de Crevoiserat (12e) et Jo. Vetterly (31e). Temps-mort demandé par Saint-Imier (58'02"). /GDE

FLEURIER - LA GLÂNE 2-8
(1-1 1-3 0-4)

Belle-Roche: 180 spectateurs.
Arbitres: MM. Marchand et Bovay.
Buts: 17e Sudan (Rigolet, Mettraux) 0-1. 20e Schranz (Perrin, à 4 contre 3) 1-1. 23e Boehlen (Waeber, Schranz, à 5 contre 4) 2-1. 38e Rigolet (penalty) 2-2. 38e Dind (Casarico) 2-3. 40e Barroso (Rigolet, Suddan, à 5 contre 4) 2-4. 41e Dind (Casarico, Vallelino) 2-5. 45e Sudan (Dind) 2-6. 49e Vallelino (Barroso, à 5 contre 3) 2-7. 59e Barroso (Sudan, Scherwey, à 5 contre 4) 2-8.

Pénalités: 11 x 2' + 10' (Gerster) contre Fleurier; 12 x 2' + 2 x 10' (Mettraux et Rigolet) + pénalité de match (Rigolet) contre La Glâne.

Fleurier: Single (45e Esseiva); D. Racheter; M. Racheter; Jean-Mairet, Caccia; G. Jaquet; Waeber, Boehlen, Schranz; P.-Y. Jaquet, Perrin, Gerster; Mayland, Cand, Jequier.

La Glâne: Roschy; Zosso, Vallelino; Mettraux, Emonet; Barroso, Rigolet, Sudan; Casarico, Egger, Dind; Chollet, Scherwey.

Notes: Fleurier sans Biscan (raisons professionnelles), Raya (blessé) ni Hernandez (suspension interne). /JYP

LE LOCLE - FRANCHES-MONTAGNES 5-4 ap. (3-1 1-1 0-2)

Communal: 60 spectateurs.
Arbitres: MM. Gaberel et Martinez.
Buts: 1re Lachat (Jeanbourquin) 0-1. 2e Langel (Matthey) 1-1. 7e Schneiter (Droux, Dubois) 2-1. 18e Aebischer (Dubois) 3-1. 31e Gigon (Gekle) 3-2. 42e Aebischer (Pahud) 4-2. 46e Jeannotat (Gehriger) 4-3. 48e Boillat (Jeanbourquin) 4-4. 62e Batscher (Schneiter) 5-4.

Pénalités: 4 x 2' contre Le Locle; 6 x 2' contre Franches-Montagnes II.

Le Locle: Zwahlen; Favre, Duc; Santschi, Peçon; Droux, Wälti; Dubois, Girard, Aebischer; Lanz, Langel, Schneiter; Juvet, Pahud, Richard; Fleuty, Batscher, Giacomini; Matthey, Huguenin, Baumberger.

Franches-Montagnes II: Brahier; J. Cattin, Gigon; Gehriger, Baumann; Jeanbourquin, Boillat; Jeannotat, Lachat, Guelat; Gekle, S. Cattin, Ruedi; Nicolet, E. Cattin, Ducommun; Houllmann, Riat, Froidevaux. /PAF

Autre match

Delémont - Prilly 1-5

Classement	1	2	3	4	5	6	7	8	9	10	11
Université	7	6	0	0	1	43-21	18				
Sarine	7	6	0	0	1	27-15	18				
Prilly	7	5	0	0	2	33-21	15				
Bulle	5	4	0	0	1	31-12	12				
La Glâne	7	4	0	0	3	37-33	12				
Guin II	6	2	0	1	3	12-27	7				
Fr.-Mont. II	7	2	0	1	4	23-31	7				
Saint-Imier	6	2	0	0	4	19-21	6				
Fleurier	6	1	1	0	4	12-27	5				
Le Locle	7	1	1	0	5	23-29	5				
Delémont	7	1	0	0	6	20-43	3				

Prochaine journée
Vendredi 17 novembre, 19h30: Guin II - Delémont. 20h30: Prilly - Le Locle. Samedi 18 novembre, 16h45: Franches-Montagnes II - Bulle. 17h30: La Glâne - Université. 18h15: Saint-Imier - Fleurier.

«Le jeu a changé»

HOCKEY SUR GLACE L'introduction de la tolérance zéro, il y a presque une année, a augmenté le nombre de pénalités et, du coup, le nombre de buts inscrits en situation spéciale. Nouvelle donne

Par Julian Cerviño

Le 24 novembre 2005, le hockey sur glace a vécu sa révolution de palet: Reto Bertolotti, chef des arbitres, décidait d'introduire la tolérance zéro. Les internationaux devaient ainsi s'habituer à une nouvelle forme d'arbitrage avant les JO de Turin et les Mondiaux. Une décision dont les effets se font encore sentir aujourd'hui. Les graphiques ci-contre sont éloquent. Gary Sheehan, entraîneur du HCC, et Reto Bertolotti ne peuvent que le constater: «Le jeu a changé» clament-ils. Evidemment, ils ne sont cependant pas d'accord sur les raisons de ce changement.

Pas l'objectif. Toujours aussi fin communicateur, Reto Bertolotti ne peut pas contredire les chiffres: 40% de buts inscrits en supériorité numérique cette saison en LNB (32,9% en LNA), c'est énorme. «L'important est que des buts soient marqués, dribble l'ancien arbitre professionnel. Mais il est clair que l'objectif de cette application plus stricte du règlement n'est pas l'augmentation des pénalités. Le but recherché était de rendre le jeu plus rapide et plus fluide.» C'est raté. «Le hockey est devenu moins excitant, estime Gary Sheehan. Avec toutes ces punitions, il y a plus de phases arrêtées et pas beaucoup de vitesse ni d'engagement physique.» D'où la remarque souvent entendue dans les gradins: les hockeyeurs ne peuvent plus jouer, ce n'est plus un sport de contact.

Sheehan pas surpris. «Je ne suis pas surpris par les chiffres, souligne Gary Sheehan. Chaque saison, on disait que la différence se ferait dans les situations spéciales et ce n'était pas forcément le cas. Maintenant, ces phases de jeu sont vraiment décisives. Il y a plus de pénalités avec la tolérance

La tolérance zéro et ses effets

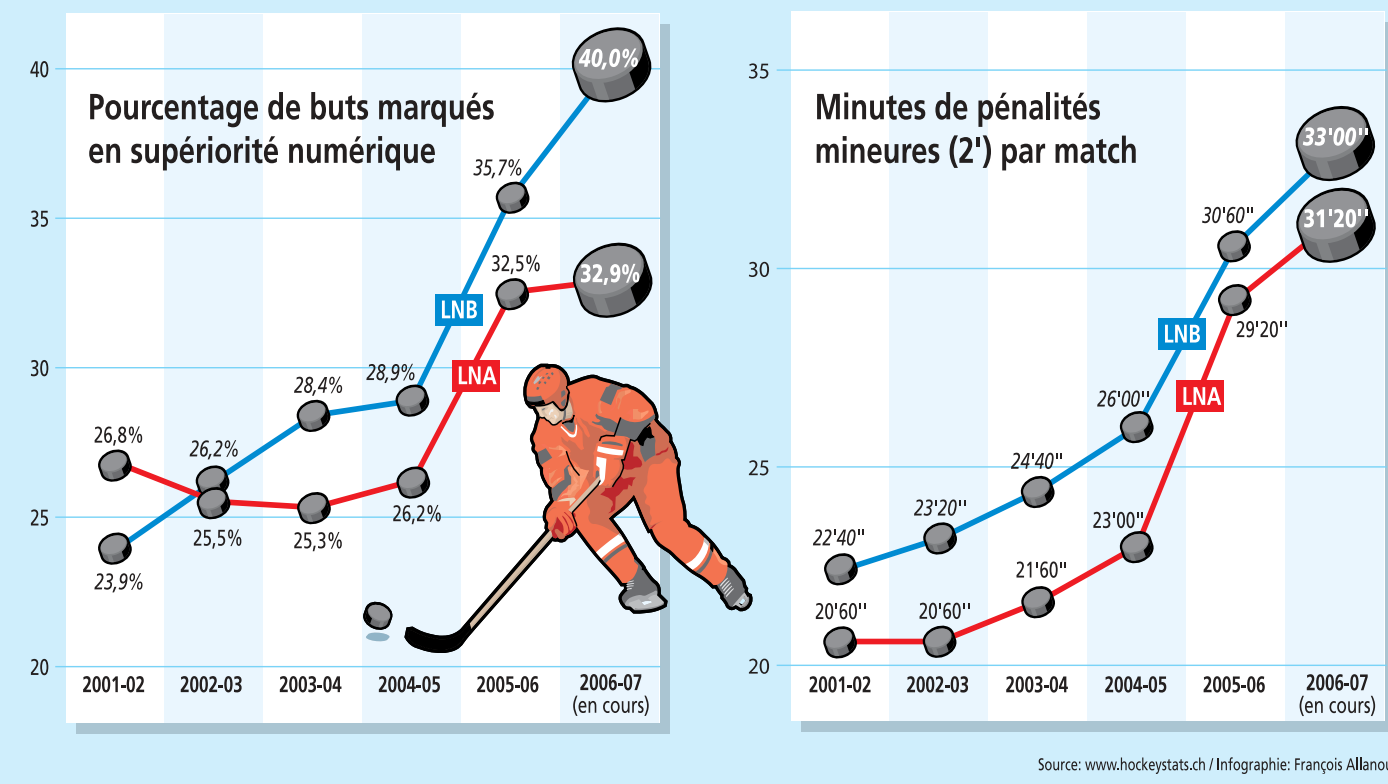

zéro et cela a complètement changé le jeu.» Incontestable. Même Reto Bertolotti confirme: «La tolérance zéro a changé le jeu, mais pas comme nous le pensions. Ceux qui se sont adaptés à ce changement gagnent plus de matches. Nous pensions que les joueurs et les entraîneurs apprendraient plus vite et qu'on verrait plus de jeu à cinq contre cinq.»

Un effet pervers. Les joueurs «spécialisés» en power-play et en box-play sont plus utilisés qu'auparavant. «C'est dur à dire, mais nous n'avons plus forcément besoin de quatre blocs, regrette Gary Sheehan. Il n'y a pas 15 joueurs par équipe qui peuvent évoluer en situation spéciale. Les matches durant lesquels les gars du quatrième bloc effectuent dix apparitions sont très rares.» Et comme dans ce quatrième bloc, on retrouve des jeunes, ce sont eux qui trinquent.

Mauvaise préparation.

Reto Bertolotti insiste sur ce point, les équipes ne se sont pas préparées à ce style de jeu durant l'entre-saison. «Plus personne n'a parlé de cet aspect cet été, déplore le chef des arbitres. C'est comme si à la fin du dernier championnat tout le monde avait oublié cette donnée. Beaucoup d'entraîneurs n'ont pas préparé leur équipe en conséquence. Mais c'est normal, en Suisse on n'avance pas vite. J'espère qu'il ne faudra pas attendre la nouvelle génération pour que les choses se normalisent.»

L'exception HCC.

Le HCC est une exception en la matière. Gary Sheehan a construit son équipe en tenant compte de cette donnée. Du coup, les hockeyeurs des Mélézes font partie des moins pénalisés (15,6 minutes par match), des plus efficaces en supériorité numérique (6'33" pour un

but) et des plus résistants (10'18" avant d'encaisser un but). «Nous savions que cet aspect serait important, relève Gary Sheehan. Avec Chiriac, nos deux étrangers, Neiminger et Vacheron dans le même bloc, nous étions parés. Même si nous avons connu un trou de cinq matches et que nous ne pouvons pas vivre que de ça.» Avec 28 buts inscrits en power-play sur 75 (soit 37,3%), le HCC prouve qu'il a plus d'une corde à son arc.

Fameuse zone grise.

Attention, le thème est délicat. La différence d'appréciation entre les arbitres était censée disparaître avec la tolérance zéro. «C'est le cas, assure Reto Bertolotti. La zone grise a diminué. L'application stricte du règlement a rendu les choses beaucoup plus simples. Les fautes avec la canne et le fait de retenir un adversaire sont systématiquement

sanctionnés. Bien sûr, il arrive qu'un arbitre se trompe. Ce sont des humains. Le problème ne vient pas de ces fautes d'obstruction ou d'antijeu, mais des checks normaux. Certains arbitres décident de tout sanctionner et ne laissent plus passer la moindre charge. D'autres ne sifflent pas cela. C'est une grosse différence que nous devons gommer.» Vite, si possible!

Zone grise (bis).

Gary Sheehan n'est pas d'accord. «La zone grise est encore plus grande, claironne-t-il. C'est normal, c'est 5% de règlement et 95% d'interprétation. Chaque arbitre a sa façon d'apprécier les fautes. Mais les choses se sont tout de même améliorées par rapport à la saison passée. Maintenant, on sait presque toujours quel joueur est pénalisé. J'ai aussi le sentiment qu'il y a moins de pénalités depuis quelques semaines.» Pourvu que ça dure... /JCE

À L'AFFICHE

L N A

Ce soir
19.45 Davos - ZSC Lions
FR Gottéron - Rapperswil L.
GE Servette - Bâle
Kloten Flyers - Langnau Tigers
Zoug - Berne
20.00 Lugano - Ambri-Piotta

Classement

1. Davos	17	11	1	1	4	54-41	36
2. GE Servette	17	9	2	2	4	61-56	33
3. Berne	17	9	2	1	5	64-47	32
4. Kloten F.	17	9	2	0	6	78-52	31
5. Rapperswil L.	17	7	3	2	5	67-46	29
6. ZSC Lions	18	6	3	2	7	50-54	26
7. Lugano	17	8	0	1	8	49-51	25
8. Zoug	17	5	4	2	6	49-50	25
9. FR Gottéron	17	4	0	7	6	50-64	19
10. Langnau T.	17	4	3	0	10	33-52	18
11. Bâle	18	4	2	2	10	45-67	18
12. Ambri-Piotta	17	4	1	3	9	46-66	17

L N B

Ce soir
19.45 Thurgovie - Lausanne
Ajoie - Coire
20.00 Bienne - Viège
GCK Lions - Olten
Langenthal - Chx-de-Fds
Sierre - Martigny

Classement

1. Langenthal	18	12	1	3	2	70-44	41
2. Bienne	19	11	2	2	4	83-65	39
3. Ajoie	20	10	3	3	4	89-69	39
4. Viège	19	10	3	2	4	86-68	38
5. Chx-de-Fds	18	10	2	1	5	75-70	35
6. GCK Lions	21	8	2	3	8	89-77	31
7. Sierre	19	8	0	1	10	71-75	25
8. Lausanne	19	7	2	0	10	72-64	25
9. Thurgovie	18	6	1	2	9	69-76	22
10. Olten	18	6	1	2	9	59-81	22
11. Martigny	20	5	3	1	11	74-94	22
12. Coire	19	3	0	1	15	51-91	10

Le coup de fil aux entraîneurs

Langenthal - La Chaux-de-Fonds

Le HCC va mettre les patins en terre hostile ce soir, lui qui n'a jamais gagné dans le mythique Schoren depuis le retour de Langenthal en LNB (2002). «Il faudra faire balancer ça, lâche Gary Sheehan en québécois. C'est sûr que ce sera un très gros match. Langenthal n'est pas leader pour rien. Il s'agira surtout de faire attention aux pénalités. Les Bernois sont redoutables dans les situations spéciales à domicile et on l'a encore vu samedi contre Lausanne (réd.: match auquel Gary Sheehan a assisté). Même si nous évoluons chez eux, il faudra essayer d'imposer notre rythme. Nous devons les faire patiner.» Le tout en essayant de ne pas trop se dépenser, car la semaine des Chaux-de-Fonniers est chargée avec en plus un match à domicile contre la Suisse M20 jeudi et un derby à Bienne samedi. «Je n'ai pas budgété de points pour ces trois matches, indique Gary Sheehan. Nous avons déjà atteint notre objectif pour ce deuxième tour (réd.: 17 points), mais il faut nous maintenir sur la bonne voie.» Côté effectif, Patrick Bloch est remis de sa commotion et sera de la partie. Tout comme Dominic Forget qui souffre du dos. La participation d'Alain Miéville est soumise au conditionnel. Tout dépendra de la décision que prendra FR Gottéron ce matin. Quant aux deux jeunes qui viennent de réintégrer le groupe, ils resteront à La Chaux-de-Fonds pour s'entraîner avec les juniors élites. /JCE



Enfin une victoire pour le HCC à Langenthal? PHOTO ARCH-GALLEY

Les matches du soir

HOCKEY SUR GLACE



Première ligue, Guin - Neuchâtel YS

Mardi 14 novembre, à 19h45 à la patinoire de Guin.
La situation: Neuchâtel YS, coleader avec 20 points, se rend chez son poursuivant immédiat, qui compte quatre points de moins.
La phrase: «La situation n'est pas forcément très facile à gérer, car tout le monde veut notre peau» livre Alain Pivron.
L'objectif: «J'ai toujours dit que la seule équipe qui pouvait nous battre était Neuchâtel YS. Nous l'avons vu contre Verbier (réd.: seule équipe à avoir battu les «orange et noir» à ce jour), assure encore le coach. Nous sommes en confiance, mais il n'y a pas lieu de mettre une pression inutile sur l'équipe. Nous ne sommes pas encore à 100% de nos capacités. Encore une fois, il faudra faire preuve de sérieux et de discipline.»
L'effectif: T. Van Vlaenderen (blessé) et Dorthe (convalescent) manqueront à l'appel.



Première ligue, Star Chx-de-Fds - Moutier

Mardi 14 novembre, à 20h15 aux Mélézes.
La situation: derniers, les Stelliens sont toujours à la recherche de leur(s) premier(s) point(s). Moutier milite également sous la barre, au neuvième rang avec dix unités.
La phrase: «Comme nous, Moutier se cherche encore. Nous devons briser la glace» espère Robert Paquette.
L'adversaire: «Contre Moutier, nous n'avons perdu que d'un but en match de préparation, se souvient l'entraîneur stellien. Il y a donc moyen de réaliser quelque chose. Face à Franches-Montagnes, la partie était équilibrée avant que l'arbitre nous empêche d'évoluer à 5 contre 5 à cause de bricoles. Nous devons rester vigilants. Nous n'obtiendrons rien gratuitement.»
L'effectif: Casati et Cour sont toujours blessés. Quelques éléments des juniors élites viendront prêter main-forte.

URGENCES ET SERVICES

URGENCES

■ Urgences sanitaires et ambulance: 144.
■ Police: 117.
■ Feu: 118.
■ Intoxication: 145.

NEUCHÂTEL

■ Pharmacie de service: de la Gare, 6h30-20h30 (en dehors de ces heures, le 144 renseigne).
■ Bibliothèque publique et universitaire. Lu fermé. Lecture publique: ma-ve 12-19h, sa 9-17h. Fonds d'étude: ma-ve 10-12h/14-19h, sa 9-12h. Salle de lecture: ma-ve 8-22h, sa 8-17h.
■ Bibliothèque à domicile, service gratuit de la Croix-Rouge, tél. 032 725 42 10.
■ Bibliothèque des pasteurs: ma-ve 8-11h30, ma 13h30-17h15.
■ Bibliothèque Pestalozzi: lu 14-18h, ma-ve 10-12h/14-18h, sa 9-12h. Ludothèque: lu-je 14-18h.
■ Bibliomonde, livres en langues étrangères: lu 14-17h, ma 9-11h/14-17h, me 14-17h, je 16-19h, ve 14-17h, sa 10-12h.
■ Le Discobole, prêt de disques: Ouvert ma, me, ve 14-18h30, sa 9h-11h30.
■ Piscines du Nid-du-Crô. Intérieure: lu-ve 8-22h, sa 8-21h, di 9-20h.
■ Patinoires du Littoral. Piste intérieure: Ma 9h30-11h45/13h45-15h30. Me 9h-11h45/14h15-16h45; hockey 1/2 piste 9h-11h45/14h15-16h15. Je 9h-11h45/13h45-15h45. Ve 9h30-11h45/13h34-15h45; hockey 1/2 piste 20h-22h. Sa 13h45-16h, hockey 1/2 patinoire 13h45-16h. Di 13h45-16h. Halle couverte: Ma-ve 9h-11h45/13h45-16h15. Sa 13h45-16h30. Di 10h15-11h45/13h45-16h30; hockey 12h-13h30.

DISTRICT DE BOUDRY

■ Pharmacie de garde: le numéro gratuit 0800 832 800 renseigne.
■ Médecin de garde Basse-Areuse: 079/387 21 00.

ENTRE-DEUX-LACS ET LA NEUVEVILLE

■ Pharmacie de garde: numéro d'appel unique 0844 843 842.
■ Permanence médicale: 0900 501 501 (2.-fr/min).

VAL-DE-RUZ

■ Hôpital de Landeyeux: 032 854 45 45. Policlinique chirurgicale: lu-ve 8-19h.
■ Pharmacie de service: Coop Vitality, Fontainemelon, tél. 032 853 26 30, dès 18h30.
■ Médecin de garde: Dr J. Raetz, Cernier, tél. 032 853 21 24.
■ Fontainemelon: bibliothèque communale: lu 19h-21h, je 13h30-15h30. Bibliothèque des jeunes: lu/je 15h-17h30. Ludothèque de La Colombine: lu/je 15h-17h30, sa 10h-12h.
■ Les Geneveys-sur-Coffrane: bibliothèque communale: je 16h-20h. Bibliothèque des jeunes: je 15h30-17h.

VAL-DE-TRAVERS

■ Médecin de garde: 032 888 90 00.
■ Pharmacie de service: 032 888 90 00.
■ Hôpital et maternité, Couvet: 032 864 64 64.
■ Foyer d'accueil L'Etoile: 032 863 21 91.
■ Piscine de Couvet: lu-ve 8h-22h, sa 8h-21h, di 9h-20h.
■ Bibliothèques - Couvet: bibliothèque communale: lu 17h-19h, me 15h-17h, ve 14h-16h. Ludothèque: lu/je 17h-18h30. Fleurier: bibliothèque communale: lu/ma 17h-20h, je 15h-18h.

LITTORAL

Bibliothèques & Ludothèques ■ Auvernier Bibliothèque pour enfants: lu-ve 15h30-17h, me 14-15h30. Bibliothèque publique: ma 9-11h, je 14-16h. Bevaix Bibliothèque communale: ma 14h-19h, je 9h-11h/14h-18h. Bôle Bibliothèque des jeunes (collège): lu/je 15h15-17h15.

Boudry Bibliothèque communale: me 14h-18h, je 15h-19h). Ludothèque de la Basse-Areuse: ma 14h-16h30, me 15h30-18h, je 16h-18h30. Colombier Bibliothèque communale: me 14-18h, je 16-20h. Corcelles Bibliothèque communale: lu 18-20h, me 16-18h, je 15-18h. Cortaillod Bibliothèque communale: ma 15h30-18h30, me 14-17h, ve 15h30-17h30. Gorgier - La Béroche Bibliothèque intercommunale de la Béroche: me-ve 15-19h. Le Landeron Bibliothèque communale et scolaire des Deux Thielles: lu 13h30-17h, ma 9h30-11h30/13h30-16h, me 15-17h, je 15-19h, ve 10-12h. Marin Ludothèque: lu/je 15h30-18h; bibliothèque-médiathèque: ma 10h-12h/15h-19h, me 15h-18h, je 15h30-19h, ve 9h-12h. Peseux bibliothèque Jeunesse: lu 13h30-17h, ma 14-17h, me 8-10h/13h30-17h, ve 8-12h. Bibliothèque adultes (maison de commune): ma 10-12h, me 17-19h, je 17-20h. Saint-Aubin Ludothèque ZigZagZoug, je 15h-17h, sa 9h-11h.

LA CHAUX-DE-FONDS

■ Pharmacie de garde: des Montagnes, Léopold-Robert 81, jusqu'à 19h30. (En dehors de ces heures, le 144 renseigne).
■ Contrôle des champignons: Service de l'hygiène et de l'environnement, Rocher 1, lu-ve 11h-12h/16h-17h, sa et di 19h-20h.
■ Dépannage eau, électricité, gaz, chauffage à distance: 032 843 90 00.
■ Patinoire des Mélézes: Piste couverte: lu, ma 9h-11h30/14h-15h45, me 9h-11h15/14h45-15h45, je 9h-10h30/14h-15h45, ve 9h-12h/14h-15h45, sa 14h-15h45/20h30-22h (sauf en cas de match), di 9h-11h45/15h-16h45. Piste extérieure: Tous les jours 9h-11h45/14h-16h45/20h-22h.
■ Piscine des Arêtes: Lu 9h-16h, ma 9h-20h, me 9h-21h, je 9h-18h, ve 9h-21h, sa 10h-12h/14h-20h, di 9h-18h.

■ Bibliothèque de la ville: Service de prêt, discothèque et salle de lecture. Lu 13h-20h, ma 10h-20h, me et je 10h-19h, ve 13h-19h, sa 10h-16h. Bibliothèque des jeunes I (Ronde 9): Lu-ve 13h45-18h, sa 10h-12h. Bibliothèque des jeunes II (Président Wilson): Lu-ve 13h45-18h, sa 10h-12h. Ludothèque: lu/je 15h30-18h; ma 15h30-19h. Bibliothèque chrétienne «Le Papyrus» Parc 84, lu, ma, je, ve 16h-18h30.

LE LOCLE

■ Pharmacie de garde: Amavita (Poste), Bournot 17, jusqu'à 19h30. (En dehors de ces heures, police locale, 032 889 10 17).
■ Bibliothèque de la ville: lu-ma-me-ve 14h30-18h30, je 14h30-20h, sa 10-12h. Bibliothèque des jeunes: lu-ve 13h30-18h, sa 10-12h. Ludothèque: lu/ma/je/ve 15h30-17h30, sa 9h-11h.

JURA BERNOIS

■ Médecins de garde: de La Ferrière à Péry, tél. 032 941 37 37; Tramelan, tél. 032 493 55 55.
■ Pharmacies de garde: Saint-Imier, Pharmacie du Vallon, M. Voirol, tél. 032 942 86 86. Tramelan, Pharmacie Von der Weid, tél. 032 487 40 30.
■ Bibliothèque - La Neuveville: lu-je 16-18h, sa 9-11h.
■ Ludothèques - La Neuveville: ma/je 16-18h, sa 9h30-11h30.
■ Médiathèque - Tramelan: CIP, lu/me 14-20h, ma/je 14-18h, ve et veilles de jours fériés 14-17h.

JURA

■ Pharmacies: Saignelégier, Pharmacie des Franches-Montagnes, tél. 032 951 12 03; Le Noirmont, Pharmacie Saint-Hubert, 032 953 12 01.
■ Piscine, Centre de loisirs de Saignelégier: lu 13h30-21h, ma-ve 10h-21h, sa, di et jours fériés 10h-20h.

CANTON & RÉGION

Information sociale. Permanence téléphonique 0800 123 456 de l'Association neuchâteloise des institutions de l'action sociale. Lu-ve 14-17h.

ANAAP. Association neuchâteloise d'accueil et d'action psychiatrique. Perm. psycho-sociale après-midi: «Le Délic» Neuchâtel, Plan 19; «Le Nouvel Horizon», Beau-Site 29, La Chaux-de-Fonds. Groupes d'entraides, groupe des proches, 032 721 10 93.

ANPCD. Association neuchâteloise de personnes concernées par les problèmes liés à la drogue, rue Louis-Favre 27, 2017 Boudry. (1) Permanences téléphoniques: Neuchâtel, 079/446 24 87, La Chaux-de-Fonds 913 60 81. (2) Permanences famille et entretiens privés: rue Louis-Favre 27, Boudry, 2e et 4e lundi du mois de 14h à 16h. (3) Soirées d'écoute: rue Louis-Favre 27, Boudry, 1er et 3e mercredi du mois dès 19h.

ANPP. Association neuchâteloise des psychologues et psychologues-psychothérapeutes: 032 753 04 62. E-mail: info@anpp.ch

Asloca - Neuchâtel. Information et défense des locataires. Consultations sur rdv, répondeur, 724 54 24, fax 724 37 26.

Aspedah. Parents d'enfants hyperactifs et/ou avec déficit d'attention. Lu 9-12h. Je 14-16h. Tél. 021 703 24 20.

Association Alzheimer. 032 729 30 59; tlj 8-11h30/14-16h30, sauf ve am. Groupes de contact: Neuchâtel 032 729 30 59, LCF 032 913 34 23. Lieux rencontre: NE 032 721 28 05, LCF 032 913 34 23 le matin. Présence domiciliaire: NE 032 842 20 14, LCF 032 913 90 39. Séminaires: 032 913 51 28 ou 729 30 59. Groupe d'entraide pour jeunes proches: 024 426 20 00.

Association boulimie anorexie (ABA). Antenne neuchâteloise, av. de la Gare 39. Permanence tél: lu 19h30 - 21h30, mer 9h-12h, ve 13h-15h au numéro 725 05 82.

Association Dyslexie Suisse Romande. Antenne Neuchâteloise. Permanence vendredi matin au 032 725 38 92.

Association Antenne Handicap Mental. (Numa-Droz 68, La Chaux-de-Fonds). Aide et conseil aux personnes handicapées et leurs proches. Rens. au 032 914 10 10 - www.antenne-handicap.com

Association lecture et compagnie. Nos lecteurs/trices bénévoles se rendent à domicile ou en institution. Case postale, 2035 Corcelles. Tél. 731 70 41 ou 751 57 57.

Association neuchâteloise de services bénévoles (rue des Brévards 1a), tél. 724 06 00, lu-ve 8h30-11h30: information, formation dans les domaines des visites, transports.

Association suisse de la maladie de Parkinson (Groupe neuchâtelois). Le 3e jeudi tous les 2 mois. 032 753 10 61. Parkinson: ligne gratuite 0800 80 30 20 ouverte chaque 3e mercredi du mois de 17h à 19h.

VAL-DE-TRAVERS

Aide familiale et soins infirmiers à domicile. 864 66 22, fax 864 66 23. Aide familiale (jours ouvrables) de 8h à 10h. Soins infirmiers de 16h à 17h. Répondeur.
Baby-sitting. Môtiers, 861 29 80 ou 861 33 94.
CAPTT. Centre d'aide et de prévention du traitement de la toxicomanie. Fleurier, rue du Guilleri 8, 860 12 12. Lu-ve 8-12h/14-18h30.

Autorité de conciliation en matière de santé. Difficultés entre patients et soignants. c/o Hôtel judiciaire CP 22 84, 2302 La Chaux-de-Fonds. Demandes à adresser par écrit.

Cancer. Ligue neuchâteloise contre le cancer: permanence lu-ve 8-11h30 ou sur rendez-vous, 721 23 25.

Caritas. Consultations sociales de toutes natures, 725 13 06.

Cartons du coeur. Littoral et VDR 032 731 48 38. Montagnes 032 964 17 27. VDT 032 861 30 30.

Centre psycho-social neuchâtelois. La Chaux-de-Fonds, consultations rue Sophie-Mairet 29, tél. 032 967 20 61. Lu-ve 8h-12h/14h-18h; sa 8h-12h; di médecin de service et hôpital. Neuchâtel, rue Verger-Rond, tél. 032 722 12 21.

Centre spécialisé pour handicapés de la vue. Peseux, 731 46 56.

Chambre immobilière neuchâteloise. Association de défense des propriétaires, sur rendez-vous, 729 99 90, fbg du Lac 2, Neuchâtel.

Croix-Bleue. 032 725 02 17.

Job Service. Serv. public gratuit, spécialisé dans l'insertion professionnelle des jeunes. Quai Philippe-Godet 18, 2000 Neuchâtel, 032 725 35 55.

Ligue neuchâteloise contre le rhumatisme. Conseil social c/o Pro Infirmis. Rue de la Maladière 35, tél 032 722 59 60, fax 032 722 59 70. Secrétaire administratif et cours 032 913 22 77

MediaNE, association de médiation: résolution de conflits. 725 18 18.

Mouvement de la condition paternelle. Conseils dans les cas de séparation et divorce, CP 261, 2034 Peseux.

Parents information. Service téléphonique anonyme et confidentiel chaque jour ouvrable, 032 725 56 46 ou 032 913 56 16. Lu 9-11h/18-22h, ma/me/ve 9-11h, je 14-18h. (voir aussi ANAAP).

Sages-femmes à domicile. Pour tout le canton, les Franches-Montagnes et le Jura bernois tous les jours de 8h à 20h, 079 280 48 28.

S.A.S. (Service d'Action Sociale privée). En faveur des victimes de violences - hommes et femmes - et en cas de conflits. 032 753 03 32 - www.lesas.ch et info@lesas.ch.

Sclérose en plaques. Centre romand, Lausanne, 021 614 80 80; lu-ve 8-12h/14-17h.

Serei. Service d'entraide pour handicapés, lu au ve, rue de la Ronde 30, La Chaux-de-Fonds, 032 886 81 00, fax 032 722 07 44 ou 032 426 13 65 (Bassecour).

Service d'aide aux victimes d'abus sexuels (Savas). Av. Léopold-Robert 90, La Chaux-de-Fonds, 032 889 66 44. Lu-ve 8-12h; lu, ma, je 14-17h.

Service pour les auteurs de violence conjugale (Savc): 032 886 80 08.

Solidarité-femmes. 032 968 60 10

SOS Racisme. 0800 55 44 43.

SOS. Racket-violence 079 270 92 06.

TIM. Ton infirmière à la maison. Association neuchâteloise de soins pédiatriques à domicile. Permanence 24h/24h, 079 476 66 33.

Vivre sans fumer. Prévention et aide à l'arrêt. 032 724 12 06 (lu-ve 8-12h/13h30-17h) et internet: www.vivre-sans-fumer.ch

DISTRICT DE BOUDRY

Accueil et placement d'animaux. Colombier (Cottendart) refuge de la Fondation neuchâteloise d'accueil pour animaux, 841 38 31 ou 861 46 35, et de la Société protectrice des animaux de Neuchâtel, 841 44 29 ou 753 45 38.
Centre de santé Basse-Areuse (Cortaillod, Boudry, Bôle, Areuse, Colombier, Auvernier). Aides familiales et infirmières à domicile, permanence tél. lu-ve de 8-12h/13h30-17h30; répondeur: 032 841 14 24.
Centre de santé César (de Bevaix à

Vaumarcus). Aides familiales et infirmières à domicile. 032 836 26 60 du lu-ve 7h30-11h30 et 14h-16h. Répondeur.
Infirmières indépendantes à domicile et soins palliatifs. 7/7 079 33 22 600.
Service de transports bénévoles. Colombier et Bôle, 079 415 13 49. Peseux, Corcelles, Cormondrèche, 079 735 32 08, lu, me, ve 9-11h. Auvernier, tél. 032 731 56 73. Bevaix, 078 610 62 60. Rochefort, Montmolin 032 855 10 87.

NEUCHÂTEL

Accueil familial de jour (district de Neuchâtel et de Boudry). Tivoli 28, Neuchâtel, 032 717 74 56. Permanence tél. lu 9-11h30/14-18h, ma 14-18h, je 8h30-11h30.
ADCN. Association pour la défense des chômeurs de Neuchâtel. Passage Max-Meuron 6, tél. et fax 032 725 99 89.
Alcoolisme. CENE (Centre neuchâtelois d'alcoologie) 889 62 10. Alcooliques anonymes: 0848 848 846. SOS Alcoolisme: 0848 805 005. Al-Anon, aide aux familles d'alcooliques: 0848 848 833, (24h/24h).
Apen - Association des parents d'élèves de la ville de Neuchâtel. CP 1625, 2000 Neuchâtel. apen@bluemail.ch
Aviso. Association de défense et de détection des retraités et préretraités, Seyon 2, tél. répondeur 032 725 78 60. Permanence hebdomadaire: mardi de 9h à 11h.
Boutique d'information sociale. Rue St-Maurice 4, lu-ve 9h30-11h30/14h-16h. Tél. 717 74 12.
Centre de consultations Lavi. Aide aux victimes d'infractions, rue J.-L. Pourtalès 1, 032 889 66 49 ou La main tendue (143) ou la police (117).
Centre d'orthophonie. Rue St-Maurice 4. Le centre répond du lu au ve 8h30 à 11h30 et de 14h à 17h au 032 717 78 20.
Centre de santé. Neuchâtel, Peseux et Corcelles. Aide familiale, soins infirmiers: 722 13 13. Stomatologie et incontinence: 722 13 13.
Centre social protestant. Parcs 11, lu-ve, 032 722 19 60.
Consultations conjugales. 032 886 80 10.
Centre de consultation et informations sociales - Bureau du délégué aux étrangers. Rue des Beaux-Arts 13 - 2000 Neuchâtel. 032 889 48 50 pour rdv. Ma-me-je 14-17h30 sans rdv.
Consultations juridiques. Ordre des avocats, Beaux-Arts 11, me 16-19h, sans rendez-vous.
La Courte échelle. Lieu d'accueil enfants-parents, Fausses-Brayes 3. Lu, ma 14h30-17h30; me, je 9h-11h30. Tél. 032 724 45 15.
Croix-Rouge. Garde de malades à domicile: 721 28 05, garde d'enfants malades: 032 725 11 44; consultations pour nourrissons: Centre de puériculture, av. du 1er-Mars, lu et ve 14-17h, me 10-11h30 et 18-20h. Permanence lu au ve 8-9h30 tél. 032 740 18 75.
Diabète. Passage Max-Meuron 6,

724 68 01, sur rendez-vous.
Dispensaire des rues. Soins médicaux, infirmiers et paramédicaux; douche et buanderie, écoute. Rue Fleury 22, lu-me 14-18h, ve 14-16h, 721 10 25. (répondeur).
Drop-in. Toxicomanie/drogue: Fausses-Brayes 5, lu-ve 8h30-12h/14h30-19h, 032 724 60 10, fax 032 729 98 58.
Femmes information et consultations juridiques. Permanence téléphonique, 032 753 08 76.
FRC - Conseil. Fédération romande des consommateurs, fbg de l'Hôpital 1, ma 14-17h, 724 40 55.
Groupe d'entraide - pour proches des malades souffrant de schizophrénie. M. G. Boer, 032 753 63 20, ou boer@tele2.ch
Information allaitement. 753 53 95 et 757 20 26.
Jeunes handicapés. Service de dépannage, ma (8-11h) 032 725 52 06; me-ve (9-11h) 032 835 14 55; je (14-17h) 032 926 85 60.
La Margelle. Lieu d'écoute pour tous. Ancien Hôtel-de-Ville 7, 032 724 59 59.
Médiation familiale. (Association neuchâteloise). Fbg de l'Hôpital 23, 2000 Neuchâtel, 032 886 80 15.
Mouvement des aînés. Rue de l'Hôpital 19, 8-11h30, 721 44 44.
Planning familial. Rue St-Maurice 4, lu/ma/ve 14-18h, me 13-19h, ou sur rendez-vous, 717 74 35.
Procap (Association suisse des invalides). Passage Max-Meuron 6. Ouverture: ma, me, ve 8h30-11h; lu-ma,me 14-17h; 032 724 12 34 (répondeur).
Pro Infirmis. Au service des personnes handicapées: Maladière 35, lu-ve 8-12h/14-17h, 722 59 60, fax 722 59 70.
Pro Senectute. Au service des personnes âgées. Côte 48a, 729 30 40.
Rateau-ivre. Bistro-ados, destiné aux adolescents de 12 à 18 ans: rue du Râteau, ma-ve 15h30-18h30, tél. 725 26 65 ou 724 60 10.
Recif. Lieu de rencontres et d'échanges interculturels pour femmes réfugiées, immigrées et suisses (rue Coquemène 1, 730 33 50). (ma-je 14-17h. Cours de français et de couture.
Sida. Groupe sida Neuchâtel: tests anonymes: Grand-Rue 18, Peseux, 032 737 73 37.
SOS futures mamans. 842 62 52.
Volontariat en ville de Neuchâtel. Entraide bénévole, ruelle Fleury 22. Permanences téléphoniques lu-ve 9-10h30, 724 68 00.

SUDOKU par Ex-perience.ch

N° 259	Difficulté moyenne								
	5	7	9		8				1
			3	2	7	1			
	6		4						
			8				6	2	4
4	3	6					9		
						3		5	
			7	8	9	2			
7			5		6	3	1		

Solution de la grille n° 258

7	9	4	2	1	5	3	8	6
3	8	2	7	6	4	1	5	9
5	1	6	9	8	3	7	4	2
9	4	1	3	7	8	6	2	5
6	7	8	1	5	2	4	9	3
2	5	3	4	9	6	8	1	7
4	3	9	6	2	1	5	7	8
1	2	5	8	3	7	9	6	4
8	6	7	5	4	9	2	3	1

La règle du SUDOKU est on ne peut plus simple. Le but est de compléter la grille en utilisant les chiffres de 1 à 9 et en tenant compte que chaque ligne, colonne et carré contient tous les chiffres une seule fois.
Retrouvez la solution avec une nouvelle grille dans la prochaine édition de l'Express
Grilles de fabrication Suisse
WWW.SU-DO-KU.CH

AVIS MORTUAIRES

La Commission scolaire, le corps enseignant et les élèves des écoles primaires et enfantines, ainsi que le personnel des collèges de Corcelles-Cormondrèche

Stéphane ROGNON

ont la grande tristesse de faire part du décès de
qui a effectué sa scolarité enfantine et primaire au sein de nos écoles
Nous garderons de Stéphane son sourire et sa grande douceur.
Nous adressons à sa famille et à ses proches notre très vive sympathie.

028-544448

La société de gymnastique de Corcelles-Cormondrèche, membre de la FSG et de la Fédération d'unihockey

Stéphane

a le pénible devoir de faire part à ses membres du décès de
frère de Cédric et Raphaël Rognon, membre actif de notre société et joueurs de nos équipes juniors d'unihockey
Nous adressons à la famille, impliquée et amie du club, nos sincères condoléances.

028-544453

Les membres de la société de gymnastique féminine de Corcelles-Cormondrèche

Stéphane

ont le regret de faire part du décès de
fils d'Ursula, membre dévouée et amie
Elles lui adressent, ainsi qu'à sa famille, leurs plus sincères condoléances.

028-544465

Les membres du chœur d'hommes «ECHO des Campagnes» de Montalchez

Stéphane ROGNON

ont le pénible devoir de faire part du décès de
petit-fils de Marcel Rognon président d'honneur de la société
Ils présentent à sa famille leur plus profonde sympathie.

Le FC Colombier Vétérans

Monsieur Georges SEIGNEUR

a le regret de faire part du décès de
membre d'honneur et ami du club
Il adresse à son épouse et famille ses sincères condoléances.

028-544440

La boulangerie Paul Clément et son personnel

Monsieur Georges SEIGNEUR

ont la profonde tristesse de faire part du décès de
leur aimable et fidèle client depuis 30 ans
Ils adressent à son épouse leurs sincères condoléances.

028-544460

La direction et le personnel de Nexans Suisse SA

Monsieur Georges SEIGNEUR

ont le pénible devoir de faire part du décès de
retraité et ancien collaborateur dévoué de l'entreprise

028-544450

L'Amicale des contemporains de 1921 de Neuchâtel et environs

Monsieur Georges SEIGNEUR

a le pénible devoir de faire part à ses membres du décès subit de
membre fondateur et ami fidèle de chacun

Pompes Funèbres Weber
032 853 49 29
Val-de-Ruz - Neuchâtel
Savagnier - 24 h / 24
A votre écoute - Conseils Testament obsèques

Délai jusqu'à 21 heures
Remise des textes:
jusqu'à 17 heures:
PUBLICITAS
tél. 032 729 42 42 - fax 032 729 42 43
dès 17 heures:
L'EXPRESS
tél. 032 723 53 00 - fax 032 723 53 09

AVIS MORTUAIRES

*Tu es partie sans nous quitter
Tu es seulement de l'autre côté
Là où l'on voit les yeux fermés
L'espoir, l'amour et la beauté*

Son époux
Marcel Juriens-Winteregg, à Corcelles-près-Payerne
Son frère et sa belle-sœur
Pierre-André et Denise Winteregg-Fasel, à Payerne, leurs enfants et leur petite-fille
Sa sœur
Christiane Favre-Winteregg et sa fille, à Neuchâtel
Sa belle-sœur et ses beaux-frères
Marie-Louise et Charles Juriens-Reymondin et leur fils, à Pully
Jean-Luc Juriens, à Lausanne
ainsi que les familles parentes, alliées et amies
ont la grande douleur de faire part du décès de

Madame Françoise JURIENS-WINTEREGG

leur très chère épouse, sœur, belle-sœur, nièce, tante, marraine, cousine, parente et amie, enlevée accidentellement à leur tendre affection, le dimanche 12 novembre 2006 à l'âge de 54 ans.

Un culte nous réunira au temple de Corcelles-près-Payerne, le jeudi 16 novembre 2006 à 13 heures.

Honneurs à 13h30.
L'incinération suivra sans cérémonie.
Françoise reposera dès mercredi matin à la chapelle mortuaire des Pompes Funèbres Verdon SA, route de Grandcour 73 à Payerne.

Adresse de la famille: Les Condémines 9
1562 Corcelles-près-Payerne
Cet avis tient lieu de lettre de faire part

La direction et le personnel des entreprises Von Arx SA Peseux et Baroni Transports SA

ont le pénible devoir de faire part du décès de

Monsieur Remo CASANOVA

leur fidèle et dévoué collaborateur

028-544350

Le Conseil communal de Noiraigue

a la tristesse de faire part du décès de

Madame Madeleine HAMEL

maman de Monsieur Bernard Hamel, ancien conseiller communal et grand-maman de Monsieur Richard Konrad, conseiller général
Il présente à leur famille ses sincères condoléances.

REMERCIEMENTS

Très sensible aux témoignages de sympathie et d'affection reçus lors du décès de

Madame Madeleine MAIRE

sa famille remercie très sincèrement toutes les personnes qui ont pris part à sa douloureuse épreuve et les prie de croire à sa profonde reconnaissance.

Neuchâtel, novembre 2006

028-544212

Profondément touchée par les nombreux témoignages de sympathie et d'affection reçus, la famille de

Madame Madelaine JAQUET

remercie toutes les personnes qui ont pris part à son deuil et les prie de croire à l'expression de sa profonde reconnaissance.

Boudry, novembre 2006

028-544442

La famille de

Cosette DAGON

vous remercie de tout cœur de l'amitié et de la sympathie que vous lui avez témoignées. Sentir la présence de tant d'amis, recevoir tant d'émouvants messages, de dons et de fleurs, l'ont aidée à supporter sa douloureuse épreuve. Elle vous en est profondément reconnaissante.

Le Locle, novembre 2006

132-190316

LE FAIT DIVERS

NEUCHÂTEL ■ Conducteur recherché. Hier entre 10h30 et 12h, un automobiliste a heurté une Peugeot 605 grise, qui était stationnée au premier sous-sol du parking couvert de la place Pury, à Neuchâtel. Ce conducteur ainsi que les témoins de cet accident sont priés de prendre contact avec la police cantonale, à Neuchâtel, tél. 032 888 90 00. /comm

L'ÉTAT CIVIL

MONTAGNES NEUCHÂTELOISES ■ Naissances. - 01.11. Schwab, Léo Benno, fils de Schwab, Emmanuel et de Schwab, Fabienne. 03. Robert-Nicoud, Raphaël, fils de Robert-Nicoud, Lionel et de Robert-Nicoud, Séverine Nicole. 05. Schneider, Lucas Isidro, fils de Schneider, Sandra Mélanie; Abbet, Mathieu, fils d'Abbet, Damien Olivier et d'Abbet, Aurélie Ginette Dorothee; Scheidegger, Belynda Nadia, fille de Scheidegger, David et de Scheidegger, Natacha. 06. Sterchi, Eline, fille de Sterchi, Pascal Cyril et de Sterchi, Naomie. 07. Moor, Glenn, fils de Moor, Philipp Otto et de Fesselier, Myriam Raymonde Marthe Jeanne; von Bergen, Aina, fille de von Bergen, Marc Jean et de von Bergen, Natacha. 08. Deruns, Lucas, fils de Deruns, David et de Deruns, Mélanie Germaine Madeleine. ■ **Mariage.** - 10.11. Della Santa, Patrick et Amey, Lorraine Mirella Raphaëlle. ■ **Décès.** - 01.11. Leschot, Serge Walther, 1944. 3. Ummel, Louis Henri, 1924, époux de Ummel, Madeline Josette. 04. Voisard, Jean Louis Célien, 1927, époux de Voisard, Ginette Madeleine. 05. Genier, Suzette Nelly, 1931, épouse de Genier, Gilbert Roland Charles. 09. Brandt, René Edouard, 1912, veuf.



Vois! Je suis avec toi et je te garderai partout où tu iras, car je ne t'abandonnerai pas.

Genèse 28:15

LA CHAUX-DE-FONDS

Malaise fatal

Un automobiliste neuchâtelois circulait dimanche vers 18h55 sur la rue Jaquet-Droz, en direction ouest. Peu avant l'intersection avec la rue du Casino, il a été victime d'un malaise. De ce fait, il continua sa route, renversa une barrière de chantier et termina sa course 50 mètres plus loin contre un engin de chantier. Le conducteur a été rapidement secouru par le SIS et le Smur et a été transporté à l'hôpital de La Chaux-de-Fonds, où son décès devait malheureusement être constaté peu avant 20 heures. /comm-réd

L'ÉNERGIE

Contrôle continu des installations de chauffage

(Température extérieure moyenne et degrés-jours)

Semaine du 6 au 12 novembre 2006

Région climatique	Tm	DJ
Neuchâtel	8.0	83.7
Littoral Est	6.1	97.5
Littoral Ouest	8.0	84.1
Val-de-Ruz	6.4	95.2
Val-de-Travers	3.3	117.2
La Chaux-de-Fonds	5.6	101.0
Le Locle	4.8	106.6
La Brévine	3.0	127.7
Vallée de la Sagne	3.3	116.6

La bonne idée:

Un temps ensoleillé et doux peut être source d'économie d'énergie importante, à condition d'exploiter convenablement l'installation de chauffage.

Renseignements:

www.ne.ch/Energie rubrique Climat - Consommation ou Service cantonal de l'énergie (tél. 032 889 67 20). /comm



Loïc est heureux d'annoncer la naissance de sa sœur

Léane

le 3 novembre 2006

Sandra Joseph Veuve
Daniel Veuve
Chemin des Ruedebins 2
2088 Cressier

028-544347

Coucou...
Nous voilà enfin!!!

Nora et Samia

pour le grand bonheur de maman et papa le 7 novembre 2006

Adresse
Nadia et Jaouad
Kandil (Orlando)
Grise-Pierre 3
2000 Neuchâtel

028-544466

Un peu pressé,
notre petit frère

Gaëtan

est venu au monde le 11 novembre 2006 à 0h39

Famille Sylvie et Stéphane
Vuille (-Meisterhans)
2105 Travers

028-544351

TSR1 



20.55
www.soeurtherese.com

7.00 Le journal
7.05 Dolce vita
7.35 EuroNews
8.20 Le Destin de Lisa
8.50 Top Models
9.10 **Louis Page****
Film TV. Drame. Fra. 2002.
10.40 EuroNews
11.10 Les Feux de l'amour
11.50 Doc
12.45 Le journal
13.20 Toute une histoire
14.20 Arabesque
15.10 Tout le monde aime Raymond
15.35 JAG
2 épisodes.
17.05 Le Destin de Lisa
17.35 Dolce vita
18.10 Top Models
18.55 Le journal
20.05 **Allocution de Micheline Calmy-Rey, ministre des Affaires Étrangères**
Loi fédérale sur la coopération avec les Etats d'Europe de l'Est.
20.15 A bon entendeur
Business du sommeil: bien dormir, mais à quel prix?

TSR2 



20.45
Sartre ou l'Âge des passions

6.45 Zavévu
8.25 Quel temps fait-il?
9.00 tsrinfo
9.35 Mise au point
10.25 Nouvo
10.50 Singulier
Invitée: Milena Moser.
11.25 Zavévu
12.00 **Masters Cup**
Sport. Tennis. 3e jour. En direct. A Shanghai (Chine). Commentaires: Pascal Droz.
14.00 TSR Dialogue
14.10 tsrinfo
14.50 Nouvo
15.20 Singulier
15.55 Zavévu
17.00 C' mon jeu
17.20 Charmed
Démons et merveilles.
18.05 Ma famille d'abord
Le bébé. (1/2).
18.30 Les Frères Scott
Nouvelles vies.
19.15 Kaamelott
L'oubli.
19.25 Le Destin de Lisa
19.45 Jour de Fête
20.00 Banco Jass
20.10 C' mon jeu

TF1 



20.50
Astérix et Obélix...

6.40 TF1 info
6.45 TF! Jeunesse
8.35 Téléshopping
9.25 La Vie avant tout
Apparences trompeuses.
10.15 Beverly Hills, 90210
Bas les masques.
11.20 Star Academy
12.10 Attention à la marche
13.00 Journal
13.50 Les Feux de l'amour
Inédit.
14.40 **Reconquérir une femme**
Film TV. Suspense. Can. 2006. Réal.: William Tannen. 1 h 50. Inédit. Un homme et sa femme affrontent le désespoir et la rage de l'amant éconduit de madame, au cours d'un week-end de détente en famille au bord d'une rivière.
16.30 7 à la maison
2 épisodes.
18.15 Star Academy
19.00 Muppets TV
19.05 A prendre ou à laisser
20.00 Journal

France 2 



20.50
Petits Meurtres en famille

6.30 Télématin
8.50 Des jours et des vies
Inédit.
9.15 Amour, gloire et beauté
Inédit. Jackie tente de faire comprendre à Deacon qu'elle est toujours amoureuse de Massimo.
9.40 C'est au programme
10.45 Motus
11.20 Sudokoo
11.25 Les z'amours
12.05 Tout le monde veut prendre sa place
13.00 Journal
13.55 Expression directe
14.00 Toute une histoire
15.00 Un cas pour deux
La mort du juge.
16.05 Rex
Mauvaises actions. Marion Niki, call-girl de luxe, compte profiter des investissements juteux de Gottfried Neumann. Celui-ci décide de l'éliminer...
17.00 La cible
17.40 Sudokoo
17.45 Un monde presque parfait
18.50 On a tout essayé
20.00 Journal

France 3 



20.50
The Closer

6.00 EuroNews
6.50 Toowam
8.45 C'est mieux ensemble
9.05 Plus belle la vie
Inédit.
9.35 Dallas
10.25 Bon appétit, bien sûr
Velouté de fleurs de courgettes aux langoustines. Invité: Philippe Labbe, chef cuisinier.
10.50 C'est mieux le matin
11.40 12/13
13.00 Animaux secrets
La vie secrète des requins et des raies.
13.55 Inspecteur Derrick
La paix intérieure.
14.50 Le magazine du Sénat
15.00 Questions au gouvernement
16.05 Outremers
16.30 Cosby Show
17.00 C'est pas sorcier
17.35 Des chiffres et des lettres
18.05 Questions pour un champion
18.35 19/20
20.20 Plus belle la vie
Inédit.

M6 



20.50
Recherche appartement...

6.00 M6 Music
7.00 Flash info/Météo
7.05 M6 Music
7.30 Flash info/Météo
7.35 Morning Café
9.00 Flash info/Météo
9.10 M6 boutique
10.05 Tubissimo
10.55 Stars music
11.50 Une nounou d'enfer
Les cheuvs en quatre.
12.20 Malcolm
La petite amie.
12.50 Le 12.50
13.10 Touche pas à mes filles**
Nouvelle donne.
13.35 **Un mariage à tout prix**
Film TV. Sentimental. All. 2004. Réal.: Ariane Zeller. 1 h 55.
15.30 **L'Enfance retrouvée**
Film TV. Drame. EU. 2000. Réal.: Karen Arthur. 1 h 40.
17.10 jour J
17.55 Mutant X
18.55 Charmed**
19.50 Six/Météo
20.10 La Star de la famille
Inédit. Jamais sans mon fils.
20.40 Kaamelott / Dérochages infos

20.55 www.soeurtherese.com
Film TV. Comédie. Fra. 2006. Réal.: Vincenzo Marano. 1 h 35. Inédit. Tombé du ciel. Avec : Dominique Lavanant, Martin Lamotte, Arthur Dupont, Manoëlle Gaillard. Alors qu'elle effectue une livraison, elle aperçoit médusée le directeur d'une société de transport s'écraser sur le toit de sa camionnette. Soeur Thérèse n'a plus le choix: elle doit résoudre cette énigme.

22.30 **Infrarouge**
Débat. 1 h 5. Bex, capitale des dealers? Infrarouge donnera largement la parole mardi soir aux habitants de Bex. Mais plus largement, que faut-il faire des dealers? Faut-il instaurer des tribunaux de flagrant délit et alourdir les peines? Expulser les dealers-requérants d'asile manu militari? Ou alors faut-il faire la chasse aux consommateurs?

23.35 Le journal
23.50 **Blue Moon***
Film. Sentimental. Aut. 2002. Réal.: Andrea Maria Dusl. 1 h 35.
1.25 Le journal (câble et satellite)

20.45 **Sartre ou l'Âge des passions**
Film TV. Biographie. Fra. 2005. Réal.: Claude Goretta. 1 h 35. 1/2. Avec : Denis Podalydès, Anne Alvaro, Frédéric Gorny, Maya Sanza. En octobre 1964, événement incroyable, Jean-Paul Sartre, que le général De Gaulle surmonte avec respect «Voltaire», refuse le prix Nobel. C'est l'un des moments-clés de sa carrière.

22.20 Sartre ou l'Âge des passions
Film TV. Biographie. Fra. 2005. Réal.: Claude Goretta. 1 h 20. 2/2. Jean-Paul Sartre arrive à Cuba, accompagné de Simone de Beauvoir. Le couple est reçu par Fidel Castro et se range sans hésitation du côté de la révolutionnaire. Pendant ce temps, en France, Frédéric est rudement passé à tabac par la police française pour son engagement contre la guerre d'Algérie...

23.40 Sport dernière
0.10 Toute une histoire
Dieu sait quoi (câble et satellite)
A croire et à manger.
2.05 Dolce vita (câble et satellite)

20.50 **Astérix et Obélix : Mission Cléopâtre*****
Film. Comédie. Fra - All. 2002. Réal.: Alain Chabat. 1 h 55. Avec : Gérard Depardieu, Christian Clavier, Jamel Debbouze, Monica Bellucci. Pour impressionner César, Cléopâtre parie avec lui qu'elle fera construire, en trois mois seulement, le plus beau palais qu'il ait jamais visité. Elle confie cette tâche à l'architecte Numérobis.

22.45 Vis ma vie
Magazine. Société. Prés.: Flavie Flament. 50 minutes. Retour aux sources. L'humoriste Tifoff reprend, le temps d'une émission, le métier de son père, puis celui de sa maman: ouvrier du bâtiment sur un chantier, puis coiffeur dans un salon. - 23h35: Antony a 21 ans et un rêve: devenir animateur de clubs de vacances. Un rêve que ne partage pas du tout sa maman, Catherine, qui ne trouve pas que ce soit un métier d'avenir.
0.30 Dragnet
Inédit. Justice parallèle.
1.15 Star Academy
2.05 Reportages

20.50 **Petits Meurtres en famille*****
Film TV. Drame. Fra. 2005. Réal.: Edwin Bailly. 1 h 40. 1/4. Inédit. Avec : Robert Hossein, Elsa Zylberstein, Bruno Todeschini, Grégori Derangère, Marius Colucci, Antoine Duléry. En 1939, Simon Le Tescou a décidé de réunir toute sa famille pour ses 70 ans. Mais, le soir de la fête, il est assassiné dans sa chambre.

22.40 **Matrix Revolutions****
Film. Science-fiction. EU. 2003. Réal.: Larry Wachowski et Andy Wachowski. 2 h 10. Inédit en clair. Avec : Keanu Reeves, Laurence Fishburne, Carrie-Anne Moss, Hugo Weaving. Les Machines préparent leur assaut contre Zion, dernier bastion de l'humanité. À l'intérieur de la forteresse, la résistance s'organise, mobilisant tout le monde. Pendant ce temps, dans le monde virtuel, l'agent Smith s'attaque à l'Oracle. Seul Neo peut encore sauver les hommes de la destruction.
0.50 Journal de la nuit

20.50 **The Closer****
Série. Policière. EU. 2006. 4 et 5/13. 2 épisodes inédits. Avec : Kyra Sedgwick, Jon Tenney, JK Simmons, Robert Gossett, Corey Reynolds. «Un arrière-goût». La gérante d'un restaurant français de Los Angeles a été retrouvée dans sa cuisine, sauvagement assassinée. Brenda et son équipe sont dépêchées sur les lieux. - 21h40: «Un cadavre disparaît».

22.30 Ce soir ou jamais
23.00 Soir 3
23.25 Ce soir ou jamais
Magazine. Culturel. Prés.: Frédéric Taddei. En direct. 1 h 10. «Ce soir ou jamais» aborde les grands thèmes de société à travers le prisme des productions culturelles les plus variées.
0.35 **NYPD Blue**
Inédit. Rien ne va plus. Le policier Vince Gotelli, profitant de l'absence du chauffeur, détourne un bus et finit sa course dans un mur, endommageant le véhicule.
1.20 Plus belle la vie
Inédit.
1.45 Soir 3



20.50 **Recherche appartement ou maison**
Télé-réalité. 2 heures. Inédit. Cinq familles, qui recherchent l'appartement ou la maison de leur rêve, reçoivent l'aide de cinq agents immobiliers qui vont les accompagner dans leur quête. Charles, Catherine et leurs trois enfants vivent à Toulouse dans une vaste maison avec jardin. Ils vont devoir déménager.

22.50 T'empêches tout le monde de dormir
Talk-show. Depuis quelques semaines, Marc-Olivier Fogiel est le chef d'orchestre d'une émission qui revient sur les temps forts de l'actualité. Pendant deux heures, il accueille sur son plateau stars, personnalités politiques ou héros anonymes qui font l'événement.
1.20 Météo
1.25 Capital
Entreprise: pourquoi les femmes sont-elles meilleures que les hommes?
3.15 L'alternative live
Clips.
4.15 M6 Music/Les nuits de M6

PUBLICITÉ

www.garagedesmontagnes.ch

La nouvelle Toyota Yaris: grandiose, la petite!

Garage-Carr. des Montagnes, Grandjean SA,
2301 La Chaux-de-Fonds, tél. 032 910 53 10

TODAY TOMORROW TOYOTA

TF1 **Film Astérix et Obélix: mission Cléopâtre, 20.50**

Une potion magique pour l'audience

Ave Chabat! Avec *Astérix et Obélix, Mission Cléopâtre*, Alain Chabat réalise un coup de maître. Résultat: avec 15 millions d'entrées à sa sortie en 2002, le film se place en 2^e position au box-office français,

juste derrière *La Grande Vadrouille*. Un véritable triomphe qui fait espérer à TF1 une belle audience pour ce soir. La machine à succès a d'abord été lancée via le choix d'un casting résolument tendance. Le tandem Astérix-Clavier/Obélix-Depardieu se trouve par exemple quasiment relégué au second plan derrière le personnage de Jamel Debbouze. Les présences de Monica Bellucci, en Cléopâtre, de Gérard Darmon, d'Edouard Baer et même d'un Alain Chabat empereur ont aussi contribué à donner au film un ton plus décapant que le premier. Chabat réalisateur assure : gags et jeux de mots délirants, clin d'œil à la télé et à la pub

font le spectacle. Le cinéma français attend, fin 2007, le nouvel épisode de la saga, *Astérix et Obélix aux jeux Olympiques*. Frédéric Forstier et Thomas Langman ont repris le flambeau. Une suite qui entre en piste avec un budget estimé à 78 millions d'euros et un beau parterre de stars. Le tournage, qui a débuté en juin dernier en Espagne, réunit Clovis Cornillac, qui succède à Clavier dans le rôle d'Astérix, Depardieu, qui revêt de nouveau le costume d'Obélix, Alain Delon en César, Dany Boon, Frank Dubosc, la top-modèle brésilienne Gisele Bündchen les vedettes du ballon rond Zidane et Beckham...



NADINE ROSEAU

TV5MONDE 

17.00 On les appelait les dames du planning. **18.00** TV5MONDE, le journal. **18.30** TV5MONDE, l'invité. **18.45** Le point. **19.45** La cible. **20.30** Journal (France 2). **21.00** Moi, Belgique. 1970 à 2005. **22.00** TV5MONDE, le journal. **22.20** Vie privée, vie publique. **22.25** Henri Leconte; Patrick Timsit; Maxime Gremetz; Yvan Gremetz; Francis Lallane; Sabine Paturel; François-Xavier Demajour; Mallauray Nataf; Laurent Leguëvaque.

TCM 

15.00 Hi Hi Puffy AmiYumi. **15.25** Ed, Edd + Eddy. **16.00** Billy et Mandy. **16.35** Foster, la maison des amis imaginaires. **17.00** Tom et Jerry. **17.25** Hi Hi Puffy AmiYumi. **17.55** Xiaolin Showdown. **18.20** Détective Conan. **18.45** Robotboy. **19.10** Naruto. **19.35** Ben 10. **20.00** Scooby-Doo, où est-tu? **20.25** Le laboratoire de Dexter. **20.45** Sur la route de Madison ***. Film. Drame. **23.00** Le Dernier Secret du Poséidon *. Film. Aventure.

ZDF 

15.00 Heute/Sport. **15.15** Tierisch Köln. **16.00** Heute, in Europa. **16.15** Julia, Wege zum Glück. **17.00** Heute. **17.15** Hallo Deutschland. **17.45** Heute heute. **18.00** SOKO Wien. Auge um Auge. **19.00** Heute. **19.25** Die Rosenheim-Cops. Tod eines Ekels. **20.15** Die grossen Diktatoren. Mao. **21.00** Frontal 21. **21.45** Heute-journal. **22.15** Menschen für Tiere. Prominente engagieren sich. **22.45** Johannes B. Kerner.

EUROSPORT 

14.00 Ukraine/Pays-Bas. Sport. Handball. Coupe du monde féminine. Groupe B. En direct. A Aarhus (Danemark). **18.00** Roumanie/Pologne. Sport. Handball. Coupe du monde féminine. Groupe A. En direct. A Aarhus (Danemark). **20.00** Danemark/Suède. Sport. Handball. Coupe du monde féminine. Groupe A. En direct. A Aarhus (Danemark). **21.30** Domenico Spada (Ita)/François Bastient (Fra). Sport. Boxe.

TS11 

17.10 Cucinatori. **18.00** Telegiornale flash. **18.10** Zerovero. Jeu. **19.00** Il Quotidiano. Magazine. Information. **19.30** Buonasera. Magazine. Information. **20.00** Telegiornale sera. **20.30** Meteo. **20.40** Attenti a quei due. Jeu. **21.00** 50 volte il primo bacio *. Film. Comédie sentimentale. EU. 2004. Réal.: Peter Segal. 1 h 45. **22.45** Jordan. Delitto in cielo (n°2). **23.30** Telegiornale notte. **23.45** Meteo. **23.50** Altre storie. Blaseros.

SWR 

18.45 Landesschau. **19.45** Aktuell. **20.00** Tagesschau. **20.15** Tatort. Der Präsident. **21.45** Aktuell. **22.00** Fahr mal hin. In den Fussstapfen einer alten Zunft: Auf dem Glasträgerweg durch den Südschwarzwald. **22.30** Schlaglicht. Wenn alle Knaben flügge werden: Der Traum vom selbst gebauten Hubschrauber. **23.00** Guillo und seine Gäste. **23.30** Schätze der Welt, Erbe der Menschheit. Klöster in der Schweiz: St. Gallen und Val Müstair.

CANAL+ 

18.45 Le JT de Canal+(C). **19.05** Le grand journal de Canal+(C). Invités (sous réserve): Robert Badinter, Pierre Marest, Laurent Ruquier, Sansévérino. **19.55** Les Guignols(C). **20.10** Le grand journal, la suite(C). **20.50** Prisons : la honte de la République. Inédit. **22.15** Mordres. Film. Court métrage. Inédit. **22.40** La chaise qui tombe. Film. Court métrage. Inédit. **22.45** Prisons hors-la-loi. Inédit. **22.50** Don't Come Knocking **. Film. Drame.

SF1 

17.45 Telesguard. **18.00** Tagesschau. **18.10** Meteo. **18.15** 5 gegen 5. **18.40** Glanz & Gloria. **18.59** Tagesschau-Schlagzeilen. **19.00** Schweiz aktuell. **19.25** SF Börse. **19.30** Tagesschau. **19.50** Meteo. **20.00** Stolberg. Du bist nicht allein. Un cadavre est retrouvé dans le magasin d'antiquités d'Eva Mattek. **21.05** Kassensturz. **21.50** 10 vor 10. **22.15** Meteo. **22.20** Literaturclub. Invitée: Güzin Kar. **23.45** Tagesschau.

RTL 

13.00 Die Oliver Geissen Show. **14.00** Das Strafgericht. **15.00** Das Familiengericht. **16.00** Das Jugendgericht. **17.00** Unsere erste gemeinsame Wohnung. **17.30** Unter uns. **18.00** Explosiv. **18.30** Exklusiv. **18.45** RTL aktuell. Nachrichten und Sport. **19.03** RTL aktuell, das Wetter. **19.05** Alles was zählt. **19.40** Gute Zeiten, schlechte Zeiten. **20.15** CSI, Miami. Spiel mit uns. **21.15** Dr House. **22.15** Monk. **23.10** Law & Order.

PLANETE 

16.00 L'homme qui comprenait les loups. **16.35** Les conquérants du Nouveau Monde. **18.00** Derniers paradis sur Terre. Ile de Southampton: les chasseurs Inuits. **18.55** Dans la nature avec Stéphane Peyron. Les Nenetses, les bergers du Pôle. **19.50** Au bonheur des bêtes. **20.15** Chroniques de l'Amazonie sauvage. La nuit des tapirs. **20.45** Les grandes découvertes de l'Antiquité. **22.30** Les guépards de Namibie. **23.25** De Gaulle intime.

ARD 

16.10 Giraffe, Erdmännchen & Co. **17.00** Tagesschau. **17.15** Brisant. **17.47** Tagesschau. **17.55** Verbotene Liebe. **18.20** Marienhof. **18.50** Zwei Engel für Amor. Liebe und Engel. **19.20** Das Quiz mit Jörg Pilawa. **19.55** Börse im Ersten. **20.00** Tagesschau. **20.15** Tierärztin Dr. Mertens. Die Löwenmutter. **21.05** In aller Freundschaft. Flucht nach vorn. **21.50** Plusminus. **22.15** Tagesthemen. **22.45** Menschen bei Maischberger.

TVE I 

13.00 Telediario internacional. **13.30** Agenda exterior. **13.35** Palabra por palabra. Talk-show. **14.00** Sabery ganar. **14.30** Corazon de otoño. **15.00** Telediario 1. **15.45** El tiempo. **15.50** La tormenta. **16.30** Corazon partido. **17.30** Leonart. **18.00** Telediario internacional. **18.30** Agenda exterior. **18.35** España directo. **20.00** Gente. **21.00** Telediario 2. **21.45** El tiempo. **21.50** Mujeres. **23.20** Carta blanca. Talk-show.

France 5 ARTE arte

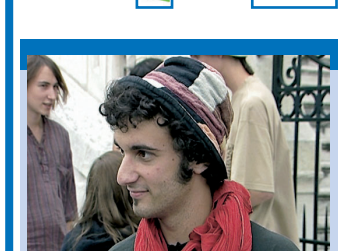

20.45
La génération flouée

- 6.40** L'emploi par le Net
- 6.45** Debout les zouzous
- 8.25** 5, rue Sésame
- 9.00** Les maternelles
- 10.35** On n'est pas que des parents
- Demain, je quitte mon homme marié. Invité: Patrick Traube.
- 11.10** Sur les traces de...
De la loutre, du putois et du vison.
- 12.00** Midi les zouzous
- 13.40** Le magazine de la santé au quotidien
- 14.45** La Grèce antique : berceau du monde moderne
- L'Age d'or.
- 15.45** Israël-Palestine, le mur de la colère
- 16.45** Tant qu'il y aura des rêves
- Mali.
- 17.50** C dans l'air
- Inédit.
- 19.00** Planète aux urgences
- Inédit. Revenir à l'essentiel.
- 19.45** Arte info
- 20.00** Le journal de la culture
- 20.15** Les écuyers du Cadre noir
- 20.40** Thema
- La guerre des générations aura-t-elle lieu?

20.45 La génération flouée
Documentaire. Société. All. 2006. Réal.: Matthieu Sarfati et Joachim Horn. 55 minutes. Inédit. Ils ont entre 20 et 27 ans. Ils habitent en France ou en Allemagne. Certains ont fait de longues études. Tous en sont au même point. Le marché du travail ne leur propose qu'une précarité chichement payée. S'ils trouvent des emplois, aucun n'est stable.

21.40 Le cauchemar des retraités
Documentaire. Société. All. 2006. Réal.: Axel Krizsun. 35 minutes. Inédit. Le système des retraites par répartition est menacé par la dénatalité et le chômage des jeunes générations.

22.15 La guerre des générations
2 aura-t-elle lieu ?

22.45 Les Pygmées de Carlo
Film TV. Aventure. Fra. 2001. Réal.: Radu Mihaileanu. 1 h 40.

- 0.25** Arte info
- 0.40** Exhibition
- L'électricité.
- 1.20** Tracks
- 2.15** Nuit et brouillard***

RTPI

- 14.00** Jornal da tarde. **15.00** PNC.
- 15.15** Fúria de Viver. Série. Drame.
- 16.00** Canadá contacto. Magazine. Information.
- 16.15** Portugal no Co-ração. Talk-show. **18.00** PNC.
- 19.00** Portugal em directo. Magazine. Société.
- 19.45** Plantas com história. Documentaire. Nature.
- 20.00** Sonhos traídos. Feuilleton. Sentimental. **21.00** Telegjornal.
- 22.00** Cuidado com a língua. **22.15** A Alma e a gente. **22.45** Estádio Nacional. **23.30** Trio d'attaque.

RAI 1

- 14.00** TG1 Economia. **14.10** Sottocasa. Inédit. **14.35** Festa italiana
- Storie. Emission spéciale. **15.00** Il Commissario Rex. Nina a mezzanotte. **15.50** Festa italiana. Emission spéciale. **16.15** La vita in diretta. **18.50** L'eredità. Variétés. Prés.: Carlo Conti. 1 h 10. **20.00** Telegjornale. **20.30** Affari tuoi. **21.00** Lo zio d'America 2. Film TV. Drame. Ita. 2006. Réal.: Rossella Izzo. 2 h 10. 4/4. **23.10** TG1. **23.15** Porta a porta.

RAI 2

- 14.00** L'Italia sul Due. **15.50** Squadra speciale Cobra 11. Il gatto e il topo. (1 et 2/2). **17.20** Power Rangers SPD. 2 épisodes. **18.05** TG2 Flash. **18.10** Rai TG Sport. **18.30** TG2. **18.45** Meteo. **18.50** Law and Order. Raptus. **19.45** Krypto, the Superdog. **20.00** Warner Show. **20.10** Tom e Jerry. **20.20** Il lotto alle otto. **20.30** TG2. **20.55** TG2 10 Minuti. **21.05** Alamo, Gli ultimi eroi *. Film. Western. **23.25** TG2. **23.35** Salsa *. Film. Musical.

MEZZO

- 14.25** Graziella Contratto. **14.55** Classic Archive. Le Quatuor Amadeus. **15.50** Falstaff. Opéra. **18.20** Symphonie concertante de Mozart. Concert. Classique. **19.00** Milton Nascimento Live. Concert. Jazz. **20.00** Séquences classic. **20.45** Filàneries musicales de Reims. Schumann, Kalliwoda et Brahms. **21.55** Jeunes solistes au Conservatoire de Paris. Korniluk et Meunier. **22.45** Live au New Morning 2004. Roy Ayers. **23.55** Séquences jazz mix.

RTL9

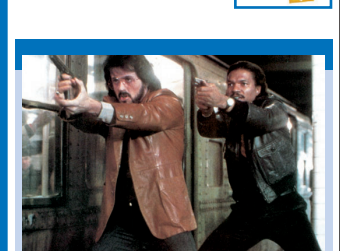

20.45
Les Faucons de la nuit

- 12.05** L'appel gagnant
- 13.40** Suspicion**
Film. Policier. Fra - EU. 2000. Réal.: Stephen Hopkins. 1 h 55. Avec : Gene Hackman, Morgan Freeman, Thomas Jane, Monica Bellucci. Un inspecteur de police soupçonne un brillant avocat, photographe amateur, d'avoir violé puis assassiné une jeune fille. Il le fait placer en garde à vue.
- 15.35** Brigade des mers
Dangereuses rencontres. Un torse humain est retrouvé dans la mangrove. La victime est un homme porté disparu deux semaines plus tôt. Goldie et Christy enquêtent auprès des amis et relations professionnelles de la victime...
- 16.25** Ça va se savoir
- 17.10** Les Condamnées
Tempête de neige.
- 18.10** Top Models
- 18.35** All Saints
Les meilleurs partent les premiers.
- 19.30** Chacun sa place
- 20.20** Friends
- 20.40** Semaine spéciale
«Les Aiguilles rouges»

20.45 Les Faucons de la nuit**
Film. Policier. EU. 1981. Réal.: Bruce Malmuth et Gary Nelson. 1 h 50. Avec : Sylvester Stallone, Billy Dee Williams, Lindsay Wagner. Deke DaSilva et Matthew Fox, deux policiers à New York, patrouillent dans le Bronx toutes les nuits. A Londres, Wulfgar, un terroriste recherché depuis longtemps par la police, dépose une bombe dans un grand magasin.

22.35 Ciné 9

22.45 Sniper*
Film. Aventure. EU. 1993. Réal.: Luis Llosa. 1 h 45. Avec : Tom Berenger, Billy Zane, JT Walsh, Aden Young. Panama, 1992. Dans la forêt tropicale, cinq hommes en tenue de camouflage tentent de se frayer un passage. Soudain, un coup de feu claque. L'un des marcheurs s'écroule. Deux tireurs d'élite viennent d'accomplir leur mission: supprimer par tous les moyens les «rebelles». Ils regagnent une aire d'atterrissage où les récupère un hélicoptère.

0.30 Le Voyeur

1.05 Série rose

SAT1

- 15.00** Richter Barbara Salesch.
- 15.58** Sat.1 News. **16.00** Lennsen & Partner. **16.30** Niedrig und Kuhnt, Kommissare ermitteln. **17.30** Sat. 1 am Abend. **18.00** Blitz. **18.30** Sat.1 News. **18.45** Schmetterlinge im Bauch. **19.15** Verliebt in Berlin. **19.45** K 11, Kommissare im Einsatz. **20.15** Die Krähen. Film TV. Suspense. All. 2006. Réal.: Edzard Onneken. 2 heures. **22.15** Akte 06/46. Magazine. Reportage. **23.15** Unser neues Leben.

MTV

- 13.33** MTV Scan. **13.35** MTV Cine Files. **13.40** Love Link. **14.45** MTV Scan. **14.50** Non-Stop Hits. **16.05** MTV Scan. **16.15** MTV News. **16.25** Hitlist Yo. **17.15** Dismissed. **17.40** Punk'd. **18.05** Made. **18.55** Room Raiders. **19.20** Pimp My Ride. **19.50** Making the Band. **20.15** MTV News. **20.20** MTV Scan. **20.25** Dismissed. **22.25** MTV Scan. **22.35** Virgin Diaries. **23.00** One Bad Trip. **23.25** MTV News. **23.35** Non-Stop Yo!. Spécial rap français.

BBC PRIME

- 15.00** Casualty. **16.00** Room Rivals. **16.30** Garden Challenge. **17.00** To Buy or Not to Buy. **17.30** Houses Behaving Badly. **18.00** Keeping up Appearances. **18.30** The Good Life. **19.00** Little Angels. 2 épisodes. **20.00** Absolutely Fabulous. 2 épisodes. **21.00** The Catherine Tate Show. **21.30** Coupling. **22.00** The Kumars at Number 42. Invités: Graham Norton, Davina McCall. **22.30** The League of Gentlemen. **23.00** Waking the Dead.

Canal Alpha

- 8.00** Journal régional du lundi en boucle **12.00** Journal à l'écran: pages d'informations régionales et associatives **19.00** Journal régional: Un suivi quotidien de l'actualité neuchâteloise **19.20, 20.00, 21.00, 22.00** La Fourchette verte. Emission culinaire **19.23** Météo régionale **19.26** Clin d'œil: Images fortes de rencontres à travers le pays neuchâtelois **19.28** Baby Agenda **19.30, 20.03, 21.03, 22.03** Rediffusion en boucle de la tranche 19h/19h30

TMC

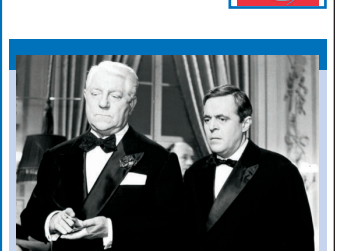

20.45
Le Baron de l'écluse

- 6.05** Les Vacances de l'amour
- 7.00** Télé-achat
- 10.00** TMC découverte
- 10.10** TMC cuisine
- 10.40** Ma maison mes projets
- 10.45** L'Homme de fer
Bon samaritain.
- 11.40** Sous le soleil
2 épisodes.
- 13.45** Les Aventures de Sherlock Holmes
Scandale en Bohème.
- 14.45** Frost
Film TV. Policier. GB. 1996. Réal.: Adrian Shergold. 1 h 50. Soldat inconnu. Alors que Frost enquête sur un trafic de drogue, la mort d'un soldat lors d'un exercice de routine et une attaque à main armée contraignent l'inspecteur à mener plusieurs investigations de front.
- 16.35** Brigade spéciale
Amanda Millerd.
- 17.30** TMC infos
tout en images
- 17.45** Brigade spéciale
Edmund Kritch.
- 18.40** Sous le soleil
2 épisodes.

20.45 Le Baron de l'écluse**
Film. Comédie. Fra - Ita. 1960. Réal.: Jean Delannoy. 1 h 35. NB. Avec : Jean Gabin, Micheline Presle, Jacques Castelot, Aimée Mortimer. Le baron Jérôme Antoine vit à Deauville d'expédients et de ses relations avec quelques aristocrates fortunés. Son existence ne tient désormais qu'à un reste d'élégance et à son sens du bluff.

22.20 Esprits criminels

Série. Policière. EU. 2005. 4 et 5/22. 2 épisodes. «Les yeux dans les yeux». L'unité comportementale de la police dresse le profil psychologique d'un tueur qui n'opère qu'en pleine journée. L'homme réussit pourtant à leur échapper. - 23h05: «Soeurs jumelles».

23.55 Mad City**

Film. Policier. EU. 1997. Réal.: Costa-Gavras. 1 h 55. Sam Baily, un gardien de musée paumé, vient d'apprendre son licenciement.

1.55 Les Vacances de l'amour
Passion dangereuse.

TVM3

- 6.00** TVM3 Hits. **7.00** Météo. **7.05** TVM3 Hits. **8.00** Météo. **8.05** TVM3 Tubes. **10.00** TVM3 Music. **13.00** Météo. **13.05** TVM3 Music. **14.00** TVM3 Hits. **15.00** TVM3 Tubes. **16.00** TVM3 Music. **17.05** Génération TVM3. **18.00** Tribbu. Les candidates et candidats qui participeront au concours de Miss et Mister TVM3. **19.30** Hit One FM-TVM3. **21.00** Genesis dans Best of. **21.30** TVM3 Music. **22.00** TVM3 Cool. **0.00** Tribbu. **0.30** TVM3 Night.

Télébilingue

- 19.00** Nouvelles régionales - Bourse - Météo - Swisslife Sportflash - Agenda - Interview

Zapping Sport

- 12.00** Tennis, Masters ATP de Shanghai
- 23.40** Sport dernière

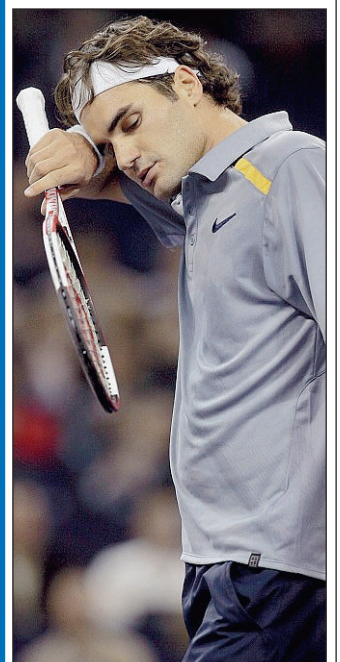

- 20.10** Tout le Sport
- 14.00** Handball, Coupe du monde dames

PUBLICITÉ

Fitness Personal Training Réhabilitation

Fit Performance SA
2043 Boudevilliers
www.fitperformance.ch **Brevet Fédéral** Tél. 032 / 857 20 30

Focus

Minisérie Sartre, l'âge des passions, 20.35

Un homme des Temps modernes

Il fut une époque où il valait mieux avoir tort avec Sartre qu'avoir raison avec Aron. La littérature, le débat, les amours, la vie... tout ne devait être qu'engagement. Jean-Paul Sartre et Simone de Beauvoir (le Castor) ont formé le couple emblématique de ces années de combat philosophique, entre existentialisme et féminisme. Dans une réalisation soignée, subtile et toujours rigoureuse, Claude Goretta, s'empare de leur vie, donc de leur légende, pour un revisiter, en deux fois 90 minutes, les années comprise entre 1958 et 1964. Cette période intense est bornée par cette guerre d'Algérie où Sartre défendit le FLN et ses porteurs de valises et son refus du prix Nobel de littérature. Avec au scénario la caution intègre de l'écrivain Michel-Antoine Burnier et du critique littéraire et musical franco-suisse, spécialiste de l'œuvre de Sartre, Michel Contat, ce téléfilm s'inscrit dans une tendance actuelle. Celle de réalisations qui,

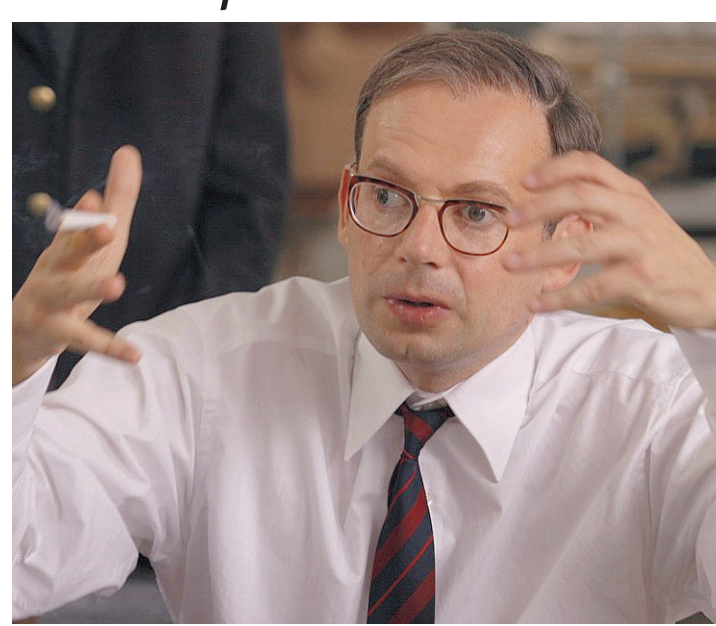

telles *L'Affaire Villemin* ou *La Chasse à l'homme*, conjuguent un réalisme prégnant et un ancrage complet dans les mentalités de l'époque. Pour donner corps à ce projet, Denis Podalydès et Anne Alvaro, forment un couple convaincant, jusqu'à cette cigarette que l'imagerie récente a voulu gommer des mains de Sartre, philosophe et fumeur! Face à eux, l'effet spéculaire se décline avec Frédéric et Carla, un couple d'étudiants forcément engagés.

Et de la grande scène de l'Histoire aux coulisses germanoprâtes, ce téléfilm va bien au delà du portrait réussi de l'homme, mais plonge au cœur des tensions politiques d'une période bouillonnante, et déjà pré-soixante-huitarde. Et ce n'est que bien des années plus tard que, dans un monde sans idéologie ni guère de philosophie, la mondialisation est venue, bille en tête, désespérer Billancourt... PHV

Magazine Infrarouge, 22.30

Bex, capitale des dealers?

Aux lendemains d'une opération de police sans précédent montée pour démanteler le trafic de drogue qui pourrait le climat de la ville, Infrarouge donne la parole aux habitants de Bex. Mais plus largement, que faut-il faire des dealers? Faut-il des tribunaux de flagrant délit et alourdir les peines? Expulser les dealers-requérants d'asile? Ou alors faut-il faire la chasse aux consommateurs? Romaine Jean aura-t-elle fort à faire face des interlocuteurs qui risquent d'être en pétard?



Sélection

- 20.50-22.50**
Divertissement
Recherche appart'
- 21.40-22.45**
Documentaire
Retraites: le cauchemar
- 22.45-0.30**
Magazine
Vis ma vie

PUBLICITÉ

duo ex aequo
la deuxième paire solaire à la vue offerte

ATOL les Opticiens

LEROY OPTICIENS
LUCIEN ET ANNE-MARIE LEROY VON GUNTEN
Terreaux 5 • 2000 Neuchâtel
Tél. 032 724 57 57

ATOL OPTICIENS
www.opticien-atol.com

Il rédige plus vite que son ombre

Un étudiant singapourien est devenu dimanche le rédacteur de SMS le plus rapide du monde. Il a tapé un message de 160 signes en moins de 42 secondes, établissant ainsi un nouveau record dans le «Guinness Book».

Ang Chuang Yang, 16 ans, a tapé le SMS en 41,52 secondes, contre 42,22 pour le précédent record établi en juillet par un Américain, selon Singapore Telecommunications, qui organise la compétition. «Je vise les 39 secondes l'année prochaine», a déclaré le jeune homme, ajoutant que le secret consistait à utiliser un téléphone mobile avec de larges touches.

Toutes les compétitions de SMS internationales utilisent le même texte, fourni (en anglais) par l'organisation du «Guinness»: «Les piranhas à dents acérées des variétés *Serrasalmus* et *Pygocentrus* sont les poissons d'eau douce les plus voraces du monde. En réalité, ils attaquent rarement un humain». /ats-reuters

Pincé dans son sommeil

Un cambrioleur, qui avait décidé de visiter le bâtiment administratif d'un cimetière près de Zagreb, a été retrouvé endormi par la police locale. Ce malheureux petit somme l'a directement conduit derrière les barreaux.

Agé de 24 ans, l'homme avait procédé à une fouille systématique des chambres et des armoires. Des policiers ayant remarqué que la porte de l'immeuble avait été forcée ont découvert le cambrioleur assoupi qui a été invité à finir son sommeil en prison... /ats-afp

EN BREF

INDOCHINE ■ Report. Le concert d'Indochine prévu aujourd'hui à l'Arena de Genève a été reporté au 22 décembre. Ce renvoi est dû à l'indisponibilité du batteur du groupe français pour des raisons médicales, ont indiqué hier les organisateurs. Les billets restent valables pour la nouvelle date du concert. /ats

Un Anglais iconoclaste et fou furieux dans la peau de Borat

Par **Stéphane Gobbo**

Une fois de plus, le marketing aura été d'une redoutable efficacité. Si le film, sobrement intitulé «Borat, leçons culturelles sur l'Amérique au profit glorieuse nation Kazakhstan», caracole en tête du box-office américain depuis deux semaines (sortie en Suisse romande demain), ce n'est pas vraiment un hasard. Derrière le film – plus précisément dans la peau de Borat, journaliste kazakh en reportage aux Etats-Unis – se cache en effet le redoutable Sacha Baron Cohen, un comique anglais iconoclaste et passablement allumé. Et qui sait faire parler de lui.

Sacha Baron Cohen est né en 1971 dans une famille juive orthodoxe. Enfance tranquille, études d'histoire à Cambridge. Tout va bien pour lui. Du coup, il décide dès la fin des années 1980 de laisser libre cours à sa passion, le théâtre. Puis, en 1995, il envoie une offre à la chaîne Channel 4, qui cherche un nouveau présentateur. C'est alors qu'il crée le personnage de Carrique, reporter albanais qui est en quelque sorte une ébauche de Borat. Dès lors, rien ne pourra plus arrêter ses délires schizophrènes.

Antisémitisme et misogynie

Le personnage qui rendra célèbre l'Anglais, c'est Ali G, un rappeur «gangsta» qui se fera internationalement connaître en apparaissant dans le clip «Music», de Madonna. Depuis 2000, Ali G a sa propre émission. Un show qui ne se veut pas uniquement comique, mais parle ouvertement de politique en proposant, à la manière de ce qu'a pu faire en France Raphaël Mezrahi, des interviews durant lesquelles l'interviewé est loin de se douter qu'il répond aux questions d'un comédien.

Fort de son succès, Cohen invente alors d'autres personnages. Dont Borat Sagdiyev,

qui se fait remarquer en alignant les blagues antisémites et misogynes. Mais aussi en présentant, le 3 novembre 2005, les MTV Europe Music Awards. Ce soir-là, les téléspectateurs non anglophones découvrent alors ce fou furieux qu'est Sacha Baron Cohen. Un comique qui estime que préférer les remarques racistes les plus crues est le meilleur moyen de dénoncer le racisme.

«Lettres persanes revues et corrigées par MTV»

«Borat», le film, fonctionne de la même manière. Il force le trait pour mieux critiquer. Cohen n'est pas Anglais pour rien. Et même si le gouvernement kazakh s'est fâché tout rouge en découvrant ce faux journaliste et son humour tendancieux (au Kazakhstan, nous apprend Borat, on boit de l'alcool d'urine de jument et on organise un lancer annuel de juifs), c'est bien les Etats-Unis qui sont ici visés.

Mandaté pour analyser la société occidentale et si possible épouser Pamela Anderson, Borat ne fait finalement que dénoncer, à l'instar d'un Michael Moore, l'humour trash en plus, les incohérences d'une nation qui se veut donneuse de leçon. Le long métrage résume d'ailleurs fort bien les «Cahiers du cinéma»: «Ce sont «Les lettres persanes» revues et corrigées par MTV».

Mais si «Borat» cartonne, ce n'est pas parce qu'il est une charge de plus contre le gouvernement Bush. C'est bien parce que Sacha Baron Cohen est une star comique d'un genre nouveau, un homme dont l'humour irrévrencieux comme peut l'être celui de la série animée «South Park» ne peut laisser indifférent.

Aux dernières nouvelles, il faudrait d'ailleurs s'attendre à prochainement voir débouler un autre double du Londonien: Bruno, journaliste australien branché et gay... /SGO-La Liberté

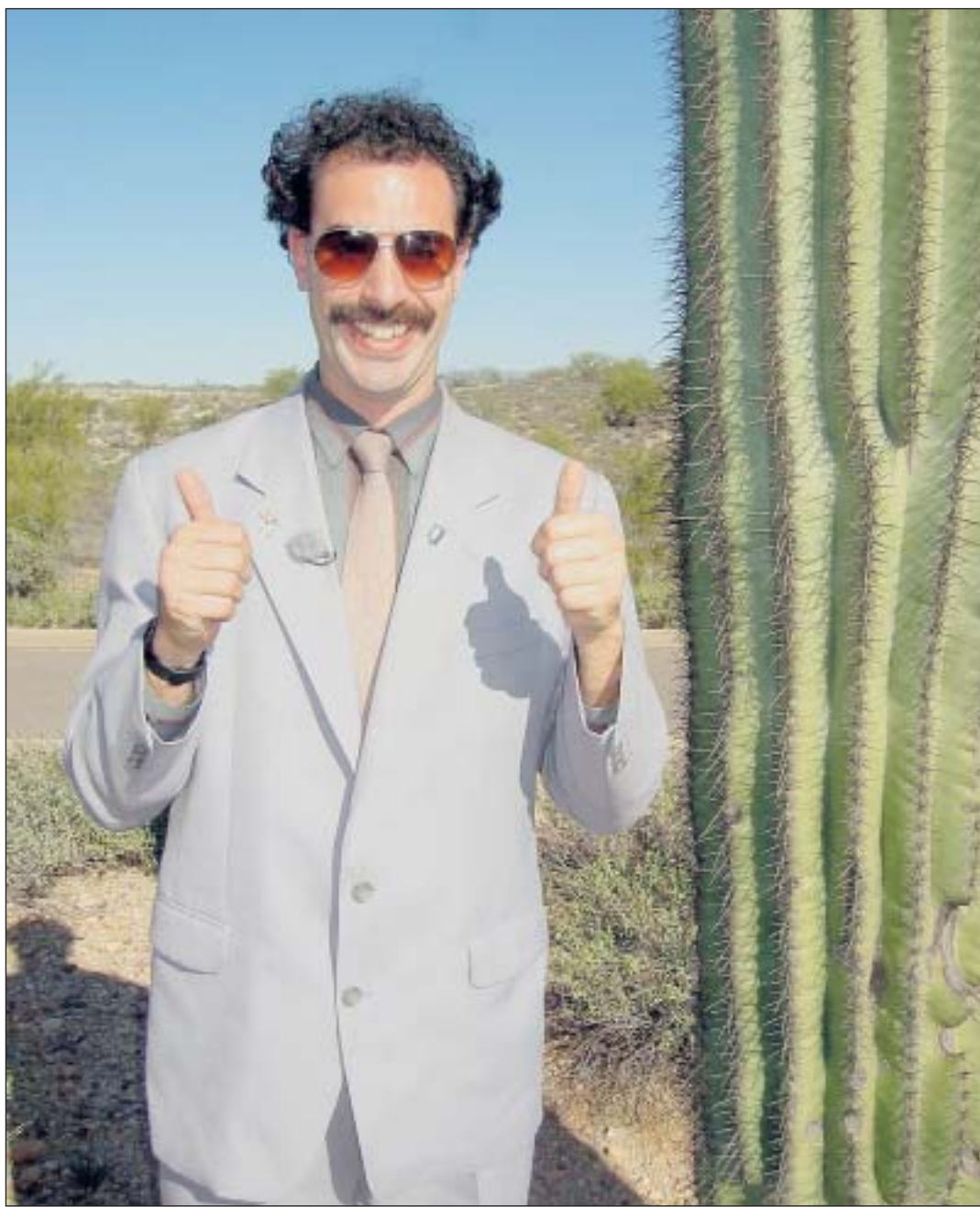

Son nom est Baron Cohen, Sacha Baron Cohen.

PHOTO FOX

90.000 entrées en Suisse alémanique

Le journaliste kazakh n'a pas fait le voyage aux Etats-Unis pour rien: après son deuxième week-end à l'affiche, «Borat» est toujours en tête du box-office américain. La semaine dernière, cette première place était encore plus surprenante car le film était diffusé dans quatre fois moins de salles que ses suivants au classement, «The

Santa Clause 3: The Escape Clause» et «SourisCity».

Le chiffre d'affaires total aux Etats-Unis s'élève ainsi à 67,8 millions de dollars (environ 84 millions) de francs récoltés en dix jours.

En Suisse alémanique, où le film est sorti début novembre, il a déjà fait près de 90.000 entrées. Un succès «extraordinaire», selon Leo Baumgart-

ner, de la Fox-Warner Suisse, «car on ne s'y attendait pas. Mais ça a été l'explosion alors que nous n'avions pas fait une grande campagne promotionnelle. Les avis après plusieurs avant-premières étaient même plutôt mitigés». Le patron de la Fox-Warner relativise cependant ces chiffres qui restent bien en dessous de ce que réalise la saga d'Harry Potter, par exemple. /ats-réd

L'horoscope du jour

Bélier
(21 mars - 20 avril)

Amour : vous ressentez le besoin de vous amuser, de sortir de votre routine. **Travail-argent** : vous trouverez les meilleures occasions de vous épanouir professionnellement hors des sentiers battus. **Santé** : vous avez la forme, ce n'est pas une raison pour dépasser vos limites.

Taureau
(21 avril - 21 mai)

Amour : les échanges avec l'entourage familial sont favorisés et seront source de grandes satisfactions. **Travail-argent** : n'hésitez pas à demander conseil à des personnes qui ont plus d'expérience que vous. Sur le plan matériel, ne jouez pas les cigales. **Santé** : décompresser.

Gémeaux
(22 mai - 21 juin)

Amour : votre aplomb et votre charme se renforcent mais, ne restez pas centré sur vos seuls besoins. **Travail-argent** : vous saurez vous rendre indispensable mais n'abusez pas de votre pouvoir, cela pourrait se retourner contre vous. **Santé** : vous en faites vraiment trop.

Cancer
(22 juin - 22 juillet)

Amour : la tendresse et la douceur sont au rendez-vous. **Travail-argent** : grâce à votre conscience professionnelle, vous éviterez de faire une erreur de jugement. **Santé** : vous n'êtes à l'abri d'une poussée rhumatismale ou d'un problème articulaire.

Lion
(23 juillet - 22 août)

Amour : vous maîtrisez moins aisément votre sensibilité et vos réactions surprendront votre partenaire. **Travail-argent** : vous êtes plus réceptif aux besoins des autres. Vous aurez l'art et la manière d'entamer le dialogue. **Santé** : vous tirez un peu trop sur la corde.

GARAGE CARROSSERIE
H. JEANNERET & Fils
STANDERET
Centre principal
TOYOTA
Montmollin

Tél. 032 731 20 20 - www.centre-toyota.ch

Vierge
(23 août - 22 septembre)

Amour : vos amours sont plus simples à gérer et vous vous laissez gagner par l'insouciance. **Travail-argent** : votre esprit de compétition vous sera très utile. Attention toutefois, certaines factures ne souffrent aucun retard. **Santé** : choisissez un sport qui ne sollicite pas trop les articulations.

Balance
(23 septembre - 22 octobre)

Amour : n'écoutez pas les mauvaises langues qui prennent un malin plaisir à colporter des ragots. **Travail-argent** : vous envisagez votre avenir professionnel sous un jour nouveau. La marche à suivre vous apparaît plus clairement. **Santé** : rechargez vos batteries.

Scorpion
(23 octobre - 22 novembre)

Amour : votre partenaire a besoin de votre soutien, alors évitez de prendre ses problèmes à la légère et montrez-vous compréhensif. **Travail-argent** : dressez un bilan des dernières semaines et tirez-en les conclusions qui s'imposent. **Santé** : évitez de prendre des risques inutiles en voiture.

Sagittaire
(23 novembre - 22 décembre)

Amour : vous vous montrez un peu trop possessif envers l'être aimé. **Travail-argent** : votre esprit inventif foisonne d'idées créatrices qui vous viennent spontanément. **Santé** : vous avez besoin de vous reposer. Vos nerfs sont mis à rude épreuve.

Capricorne
(23 décembre - 20 janvier)

Amour : votre vie affective évolue et vous vous sentez bien dans votre peau. **Travail-argent** : votre mémoire vous sera d'un grand secours car elle vous évitera de perdre un temps précieux en recherches inutiles. **Santé** : vous ressentez le besoin de vous reposer, de prendre des vacances.

Verseau
(21 janvier - 19 février)

Amour : attention, ne vous confiez pas à n'importe qui. Tout le monde n'est pas apte à vous comprendre. **Travail-argent** : trop broüillon, vous manquez de rigueur, et perdez beaucoup de temps et d'énergie. Commencez par mettre un peu d'ordre ! **Santé** : hydratez votre peau.

Poissons
(20 février - 20 mars)

Amour : vous serez instinctivement protecteur envers votre partenaire. **Travail-argent** : prenez un peu de distance face à un problème que vous avez du mal à résoudre. Réglez vos factures avant de vous lancer dans de nouvelles dépenses. **Forme** : estomac fragile.