

L'EXPRESS

FEUILLE D'AVIS DE NEUCHÂTEL

FONDÉ LE 2 OCTOBRE 1738



NEUCHÂTEL

En balade!

Un des automates Jaquet-Droz a pris le chemin de Bâle pour être exposé au Salon mondial de l'horlogerie.

■ page 5



BÔLE

Mordue au visage

Une fillette de 8 ans a voulu flatter un doberman, attaché. Le chien, qui mangeait une couenne, a défendu son bien.

■ page 9



BEN LADEN

Trêve proposée

Ben Laden a proposé hier une trêve à l'Europe. L'Italie était, elle, sous le choc après l'assassinat d'un otage en Irak.

■ page 17

Malgré un recours, la nouvelle H20 se précise

Après plusieurs années de retard, pas question d'attendre encore avant d'ouvrir le chantier de l'évitement de La Chaux-de-Fonds. Le Conseil d'Etat a affirmé hier sa position sur la H20 lors de la cérémonie officielle du lancement des travaux. Dont le coût, qui a plus que doublé depuis l'acceptation du projet par le peuple en 1995, a été remis en question par les Verts

neuchâtelois, qui ont saisi le Tribunal fédéral. Le gouvernement a toutefois décidé d'aller de l'avant, pour le plus grand bonheur des autorités chaudes-fonnières.

Ce tronçon, long de plus de deux kilomètres et d'un coût de 36,6 millions de francs, est la première étape d'un réaménagement qui devrait se prolonger jusqu'au Bas-du-Reymond.

■ page 3

Feu à hauts risques

Rochefort ■ Une ferme a été entièrement ravagée par les flammes hier. Un danger d'explosion a compliqué l'intervention

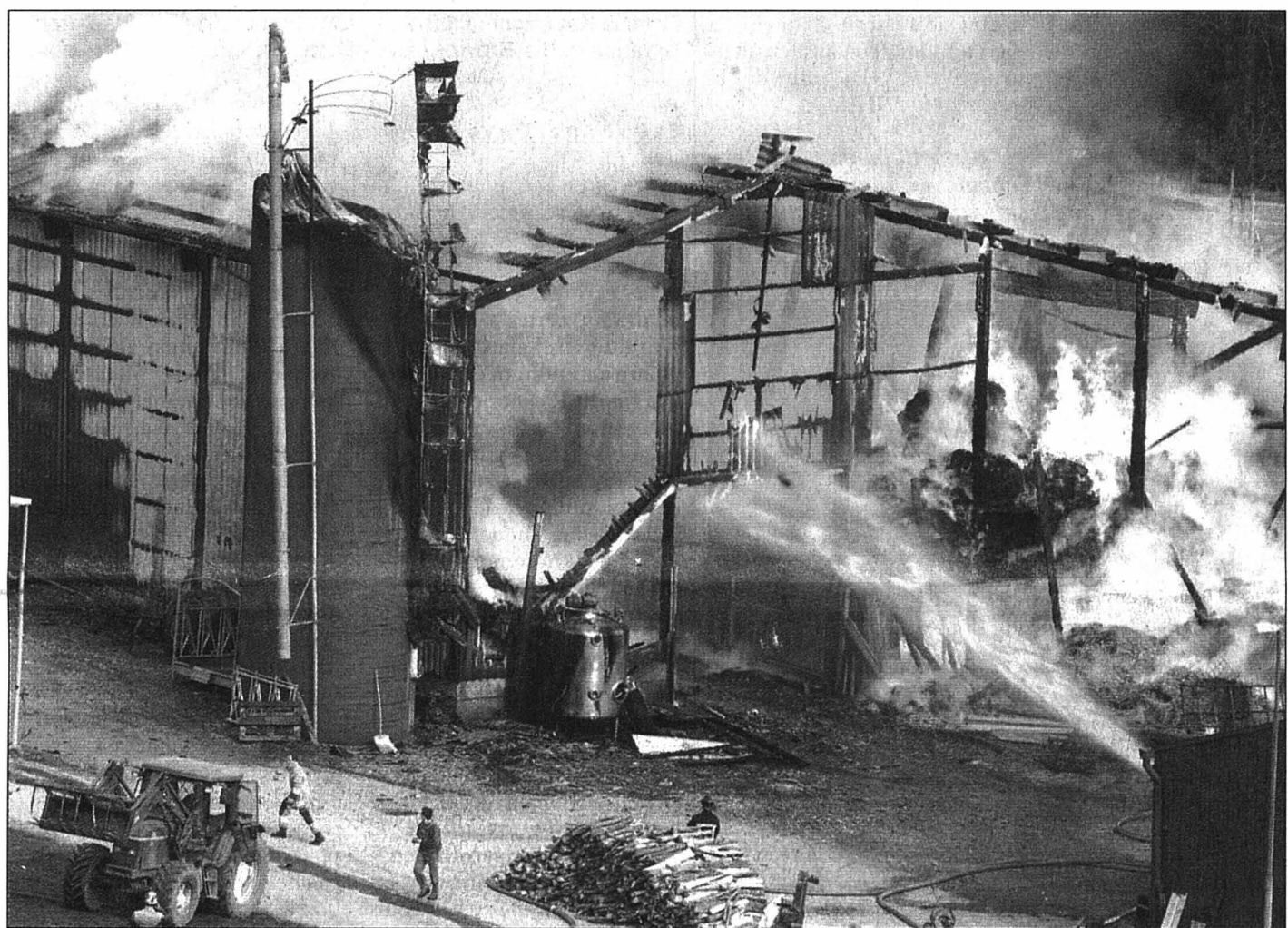

Une vingtaine de sapeurs-pompiers de Rochefort, autant du Centre de secours du Littoral ouest et dix hommes du SIS ont uni leurs forces, hier en fin d'après-midi, pour combattre l'incendie d'une ferme, située aux Grattes. A 18h30, le feu était éteint, évitant ainsi l'explosion de dix

tonnes de nitrate d'ammonium qui étaient entreposées dans le rural. L'imprudence de deux enfants est à l'origine du brasier. Par ailleurs, un gendarme a été incommodé et transporté à l'hôpital.

PHOTO MARCHON

■ page 9

Tournant en Irak

Les Etats-Unis et leurs alliés vont-ils céder en Irak? A la lumière des derniers événements, notamment l'assassinat d'un des quatre otages italiens, les Américains et les forces coalisées se trouvent désormais à un carrefour: soit ils parviennent à reprendre la situation en main, soit ils perdent pied, laissant l'Irak plonger définitivement dans le chaos.

Prise à la gorge, déstabilisée, l'administration Bush cherche pour l'heure à parer au plus pressé, à se rassurer et à rassurer une opinion publique américaine de plus en plus hostile. Pour endiguer la guérilla sunnite et la fronde chiite, elle a, sans surprise, annoncé hier l'envoi de renforts en Irak. Mais plus qu'une capitulation militaire - qui semble bien improbable malgré l'ampleur des troubles -, les Etats-Unis et les forces coalisées doivent craindre comme la peste les risques d'isolement politique, d'implosion interne, de contestation nationale. C'est sur ce terrain-là que va se jouer le sort des gouvernements qui ont participé à la campagne irakienne. A cet égard, George Bush donne actuellement

OPINION

Eugenio D'Alessio

SOMMAIRE

| | |
|--------------------|-------|
| Jeu Scratch | 2 |
| Télévision | 13 |
| Cinés-loisirs | 15 |
| Dessin d'Elzingre | 20 |
| Bourse | 22 |
| Sports | 23-28 |
| Feuilleton | 24 |
| Adresses pratiques | 30 |
| Carnet | 31 |

BÂLE

Relancer Ebel

Movado Group veut restituer à la marque horlogère chaudes-fonnières Ebel la place qu'elle mérite. Son nouveau propriétaire entend la positionner dans le haut de gamme. «Ebel est dans la même situation que la marque Movado quand nous l'avons rachetée il y a 20 ans», a déclaré Efraim Grinberg, patron de Movado.

■ page 21

L'espoir renaît

Football ■ Neuchâtel Xamax victorieux de Zurich, Wil battu à Bâle: que la soirée fut belle



Auteur de deux buts contre Zurich, Mobulu M'Futi embrasse le public de la Maladière: victorieux 4-2 sur ses terres, Neuchâtel Xamax a réalisé une excellente opération, Wil mordant dans le même temps la poussière à Bâle (0-2).

PHOTO KEYSTONE

■ page 23

À LA UNE

CAMPING À FLEURIER

Un nouveau départ

■ page 7

AUVERNIER

Une racine gigantesque

■ page 9

PUBLICITÉ

Escaliers pour rêver

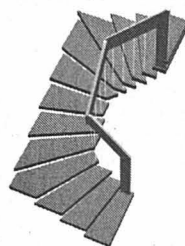

Keller Treppenbau AG
1202 Genève, Tél. 022 731 19 10
www.keller-treppen.ch

A l'aube, admirer l'éveil de la nature

Faune ■ Vers un 2e «Petit matin de l'oiseau chanteur»

Fauvettes, pics, pouillots et, avec un peu de chance, coucous. Quelques exemples parmi une soixantaine d'espèces que les passionnés d'oiseaux pourront aller écouter chanter à La Chaux-de-Fonds et à Neuchâtel dans moins d'un mois. Ce sera la deuxième édition du «Petit matin de l'oiseau chanteur», dont les inscriptions sont ouvertes.

L'animation, organisée par Nos oiseaux, société romande pour l'étude et la protection des oiseaux, et le Musée d'histoire naturelle de La Chaux-de-Fonds, porte bien son nom. Pas seulement parce que l'on y entend en effet de divins gazouillis, mais aussi parce que le rendez-vous du départ est donné avant le lever du soleil: 5h15 à La Chaux-de-Fonds (devant le Musée d'histoire naturelle), 5h30 à Neuchâtel (au Jardin botanique). Lors de la première édition, en 2002, l'animation avait attiré, selon les

organisateur, des centaines de personnes. Malgré une météo peu favorable.

Le dimanche 9 mai, le spectacle promis aux lève-tôt est prometteur: lever du soleil (5h40) et réveil de la nature. Des spécialistes seront là pour initier chacun aux délicates nuances du chant des oiseaux. Il n'y aura pas seulement de quoi se remplir les yeux et les oreilles: l'animation se termine par une collation.

L'événement est prévu dans une quinzaine de lieux en Suisse romande, dont à La Sauge et à Yverdon. Une liste qui pourrait s'allonger si d'autres volontaires se chargent d'organiser un poste. Le «Petit matin de l'oiseau chanteur» a lieu tous les deux ans, en alternance avec «La nuit de la chouette». /NHU

«Le petit matin de l'oiseau chanteur», dimanche 9 mai, informations et inscriptions: tél. 032 913 39 76. Sur le net: www.nosoiseaux.ch



Avec un peu de chance, les participants pourront écouter le coucou participant au grand concert matinal. PHOTO ARCH

Tout part d'une chanson

«Nouvelle Revue neuchâteloise» ■ Francis Kaufmann porte son regard sur le Maix-Rochat

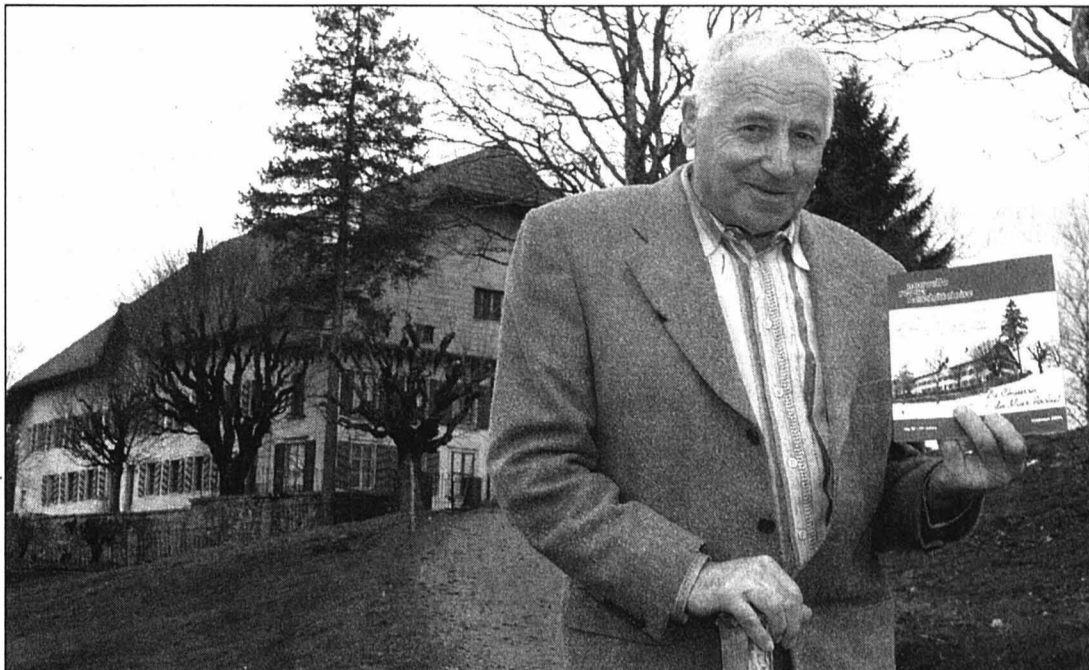

Francis Kaufmann exhibe sa publication devant le Maix-Rochat. L'imposante façade domine la vallée de La Brévine, à quelques encablures du Cerneux-Péquignot. PHOTO MARCHON

Par Stéphane Devaux

C'est un petit volume recouvert de cuir brun. A l'intérieur, rédigés à la plume, d'une belle écriture régulière, 131 quatrains, certes sans prétention littéraire, mais portant signature renommée. Rédigée à la fin du 19e siècle par le futur conseiller fédéral Robert Comtesse, la «Chanson du Maix-Rochat» est au cœur du dernier numéro de la «Nouvelle Revue neuchâteloise». Qui était l'homme? Quel est ce lieu singulier? Résumé en quatre chapitres avec l'auteur, Francis Kaufmann.

Chapitre premier, le Maix-Rochat. Avec ses 130 hectares et plus, ce domaine (c'est le sens du mot «maix») est un des plus vastes du canton de Neuchâtel. Dominant de sa ferme cossue – avec ses voisins, le Maix-Lidor et le Maix-Baillod – la route de La Brévine au Cerneux-Péquignot, il est, depuis 1819, à cheval sur la frontière

franco-suisse. La conséquence du redécoupage territorial qui a aussi «attribué» Le Cerneux-Péquignot à la Suisse. Pour alimenter son récit de la vie quotidienne, Francis Kaufmann s'est en particulier nourri des souvenirs de Pierrette Matthey, «patronne» du Maix-Rochat de 1945 à 1983 et mère de l'actuel exploitant, Pierre Matthey. Il souligne la notoriété qu'avait acquise ce lieu dans le commerce de bétail.

Chapitre deux, Le Cerneux. Conséquence du Traité de Paris, en 1814, le village est devenu officiellement neuchâtelois le 1er février 1819. Quelques pages rappellent ces péripéties historiques, notamment via l'étude réalisée par Robert Comtesse lui-même, en 1899.

Chapitre trois, la douane. Des domaines coupés en deux, avec des bêtes passant l'hiver en Suisse et broutant l'herbe d'estivages français en été: cela ne pouvait donner que situations clochermerlesques. Surtout si l'on ajoute quelques hauts faits de contrebande et des décisions

administratives pour le moins curieuses. Comme celle qui fit des maix, dans les années 1870, des zones hors frontière...

Chapitre quatre, Robert Comtesse. L'Ecole d'agriculture, la Chambre du commerce, l'hospice de Perreux, la loi sur les communes: «c'est incroyable le nombre de choses qu'il a mises en route». Francis Kaufmann est admiratif devant cet avocat né en 1847, conseiller d'Etat à 29 ans, conseiller fédéral de 1899 à 1912, «où il fut à l'origine de la Banque nationale». En vacances au Maix-Rochat, il y a composé sa chanson au gré de ses humeurs. «C'est une sorte d'hymne à l'amitié», résume notre auteur qui a bouclé sa recherche en restituant dans leur contexte les personnages cités par Comtesse. Dont quelques figures illustres, comme Georges Favre, fondateur des fabriques de montres Zénith, ou les peintres Edouard Jeanmaire et Edmond Bille. /SDX

«La Chanson du Maix-Rochat», «Nouvelle Revue neuchâteloise», numéro 81

VOTATIONS DU 16 MAI

Non, non, oui pour les Verts

C'est avec beaucoup de vigueur que les Verts neuchâtelois lancent leur mot d'ordre pour les votations du 16 mai: ce sera non au paquet fiscal, non à la 11e révision de l'AVS et oui à l'augmentation de la TVA. Exactement comme les socialistes – et exactement l'inverse de ce que défendent libéraux et UDC.

Pour les Verts, le paquet fiscal est une «tromperie», une «vaste supercherie» qui n'aidera pas les familles de la classe moyenne, mais celles ayant un revenu supérieur à 150.000 francs. De plus, il entraînerait une perte de 50 millions pour le canton, et, par ricochet, pour sa population. Payer ses impôts n'est jamais une partie de plaisir, glissent les écologistes, «mais payer son dû, proportionnellement à son revenu, est la façon la plus équitable de financer les tâches de l'Etat». Ils comptent sur le même «bonsens» exprimé par les Neuchâtelois le 28 mars.

Pour sauver l'AI

Même ton vif pour dénoncer «l'antiprogès notoire» que représente pour les écologistes la 11e révision de l'AVS. Une révision qui ne tiendrait pas compte de la pénibilité du travail, qui oublierait qu'il devient très difficile de trouver un emploi après 55 ans et que tous les travailleurs ne sont pas protégés par une convention collective. «L'AVS est une institution née de la solidarité, sa prochaine révision doit garder cet esprit», insistent-ils en estimant «antisolidaire» celle proposée au peuple le 16 mai.

Sur la hausse de la TVA, le ton devient plus hésitant. Contrairement à l'impôt, regrettent les Verts, la TVA frappe sans discernement les consommateurs. Elle ne tient pas compte, par exemple, «de leurs revenus ou des achats éthiques et bio». S'ils disent finalement oui à cet objet, c'est que «la situation de l'assurance invalidité est très mauvaise» et qu'il serait «inconcevable de ne pas soutenir les personnes souffrant de handicaps». /comm-nhu

PUBLICITÉ

Scratch L'EXPRESS

de 100'000 francs de lots!

PEUGEOT
MANOR
crois-tour

3 Peugeot 206 Look, 2 semaines de rêve au Club Med de Djerba pour 2 personnes, 4 TV LCD 20", 4 week-ends dans des capitales européennes, 10 chronos Certina, 300 bons d'achat de Fr. 50.-

Jeu No 5 du 10 au 16 avril 2004

Vos numéros gagnants du vendredi 16 avril

40 22 19 42 13 47 25

Ci-dessus, les derniers numéros à gratter sur votre carte de jeu No 5. Si vous avez découvert trois symboles identiques sur une même ligne, vous avez gagné le lot mentionné à gauche de la ligne. Appelez alors le 032 910 20 35, entre 9h00 et 12h00, jusqu'à lundi midi au plus tard. Le même numéro est à votre disposition pour toute question au sujet du jeu Scratch.

Vous n'avez rien gagné cette semaine? Votre carte vous offre une deuxième chance de gain en vous permettant de participer au grand tirage au sort final (instructions mentionnées au dos de votre carte).

Samedi, les cartes de jeu No 6 (valables du 17 au 23 avril), seront distribuées avec L'Express et L'Impartial. Une carte de jeu sera également remise lors de chaque achat aux centres Manor de Marin et La Chaux-de-Fonds.

Pour mieux voir la Coupe d'Europe
Le premier gagnant d'une télé LCD 20"



C'est un Neuchâtelois des hauts de la Ville qui a gagné le 1er téléviseur LCD du "Scratch". Passionné de football, Jean-Marie Baechler pourra ainsi suivre la Coupe d'Europe dans les excellentes conditions des nouvelles technologies des récepteurs TV. L'un de ses deux fils se réjouit, de son côté, de suivre les matches dans sa propre chambre, sur le vieux poste qui semble encore pouvoir servir quelques temps! Cortal/clg

Grand jeu SMS 141 Le code du jour: DUO SCRATCH LH

A gagner aujourd'hui: 3 billets de cinéma

Comment participer:

1. Sur votre mobile, rubrique message, choisissez rédiger message.
2. Tapez **DUO SCRATCH LH**
3. Envoyez le message au numéro **141** (Fr. 0,80/SMS)
4. Une fois votre message envoyé, vous recevrez une confirmation de participation. Les gagnants seront tirés au sort et avisés personnellement par SMS.

Vous pouvez également participer par carte postale. Inscrivez votre réponse sur carte postale avec vos prénoms, noms, adresses et No de téléphone. Déposez la carte à la réception de L'Express (rue St-Maurice 4, Neuchâtel) ou de L'Impartial (rue Neuve 14, La Chaux-de-Fonds).

«Un petit tronçon, mais important»

H20 ■ Le chantier d'évitement de La Chaux-de-Fonds a été ouvert officiellement hier. Malgré le recours des Verts au Tribunal fédéral, qui rendra une première décision la semaine prochaine

Par
 Frédéric Mairy

Reporter l'ouverture officielle du chantier d'évitement de La Chaux-de-Fonds parce qu'un recours a été déposé au Tribunal fédéral? Pas question, a estimé le Conseil d'Etat neuchâtelois. Qui hier, lors d'une cérémonie, a rappelé par la voix de Pierre Hirschy «l'importance de ce petit tronçon». Celui qui modifiera, sur un peu plus de deux kilomètres, le tracé de la H20, déviant le trafic sur quatre voies autoroutières entre le Crêt-du-Loche et le giratoire de la Combe-à-l'Ours.

Décision lundi

Déposé la semaine dernière, le recours émane des Verts neuchâtelois (lire notre édition du jeudi 8 avril). Ce qu'ils reprochent au Conseil d'Etat? D'ouvrir un chantier ne correspondant plus à celui voté par le peuple en 1995. D'abord parce que la part cantonale est passée de 7,5 millions de francs à 18,2 millions. Ensuite parce que le gouvernement a notamment abandonné l'idée d'un itinéraire cycliste et d'un cheminement piétonnier. Les Verts ont accompagné leur recours d'une requête de mesures provisionnelles, afin de suspendre les travaux tant que le droit n'aura pas été rendu.

Il le sera avant le 14 mai, a annoncé mercredi le Tribunal fédéral. Lequel se prononcera d'abord sur les mesures provisionnelles, sa décision devant tomber lundi prochain. En attendant, le Conseil d'Etat a décidé d'aller de l'avant. «Je ne vois pas pour quelle raison le Tribunal fédéral pourrait nous donner tort», relevait hier Pierre Hirschy.

Car le gouvernement est persuadé de «se trouver dans la légalité». Il a informé la commission de gestion et des finances qu'il solliciterait un crédit complémentaire au Grand Conseil cet automne. «L'article 40 de la loi sur les finances a été respecté», estime le conseiller d'Etat, qui n'a pas manqué de souligner que de précédentes oppositions au projet, conjuguées avec les difficultés financières de la Confédération, avaient entraîné un retard des travaux de trois ans et demi. «Le coût supplémentaire pour le canton peut être estimé à environ cinq millions de francs», a-t-il précisé.

Financement incertain

Hier, aucun orateur ne s'est arrêté sur la date butoir du 14 mai, préférant regarder plus loin. «Ce tronçon permettra de canaliser le trafic et de le rendre plus fluide», s'est réjoui Charles Augsburgger. Un président de la ville de La Chaux-de-Fonds «heureux de ce premier coup de pelle, qui aurait dû être donné depuis des années». Et qui sera plus content encore lorsque la deuxième partie de la construction (liaison vers le Bas-du-Reymond) sera réalisée.

Quand? «On ne sait pas, a indiqué l'ingénieur cantonal, Marcel de Montmollin. L'entier de l'évitement dépendra plus encore que cette première étape de la politique financière de la Confédération». D'où les efforts neuchâtelois (du conseiller national Didier Berberat notamment, qui a déposé une motion dans ce sens) pour que la H20 devienne route nationale. Un changement de statut qui signifierait une hausse du subventionnement de la Confédération. /FDM



Le premier coup de pelle officiel est revenu au conseiller d'Etat Pierre Hirschy, le second à Charles Augsburgger (photo), président de La Chaux-de-Fonds. Les travaux devraient durer jusqu'en 2007. PHOTO MARCHON

D'abord La Chaux-de-Fonds, ensuite Le Locle

Une route. La H20 va du Col-des-Roches à Neuchâtel. Elle permet de relier l'autoroute française A36 à la A5 en Suisse.

Deux kilomètres. Le chantier ouvert officiellement hier concerne un tronçon de 2,34 kilomètres allant du Crêt-du-Loche au giratoire de la Combe-à-l'Ours, près du marais des Eplatures. L'évitement de La Chaux-

de-Fonds se fera sur quatre voies à ciel ouvert pendant 1,86 km, une bretelle de raccordement, à trois voies, reliant ensuite le giratoire «Sur-les-Sentiers» à celui de la Combe-à-l'Ours (qui sera élargi). Le coût total des travaux – qui devraient durer jusqu'en 2007 – se monte à 36,6 millions de francs, dont 18,4 seront pris en charge par la Confédération.

Deux étapes. Une fois ce premier évitement effectué, un deuxième tronçon, souterrain celui-là, devrait être engagé: il relierait le giratoire «Sur-les-Sentiers», au Bas-du-Reymond. Le projet définitif n'est pas encore ficelé.

Deux villes. Le Locle est également concerné par le réaménagement de la H20. Un crédit d'étude pour son

évitement était compris dans l'enveloppe concernant le contournement de La Chaux-de-Fonds. «A moins que la H20 ne devienne route nationale, je pense qu'il faudra encore attendre une dizaine d'années, regrette le président de la ville, Denis de la Reussille. Le matin et en fin de journée, il y a trois heures où le centre-ville est invivable.» /fdm

Les fondeurs ont pu skier jusqu'à Pâques

Neige ■ La saison de ski de fond dans le canton de Neuchâtel aura duré presque cinq mois. Une bonne année, partagée par les skieurs de piste

Il a fallu attendre que passe le week-end de Pâques pour tirer un bilan de la saison de ski de fond dans le canton de Neuchâtel. Car jeudi dernier, treize kilomètres ont encore pu être tracés à La Vue-des-Alpes. «C'était excellent!», commente Jean-Claude Chautems, responsable neuchâtelois de Roman-

die ski de fond. Pas mal de monde est revenu skier ces derniers jours. Mais on arrive au bout: ça fond vite!

Les fondeurs neuchâtelois auront ainsi eu droit à «une bonne année», les premières pistes ayant été tracées à fin novembre déjà. «Ça a été bon une semaine, puis la neige est partie pour revenir fin décembre, rappelle

Jean-Claude Chautems. En tout, ça aura presque fait cinq mois de ski, avec une neige de bonne qualité dans les dix centres du canton.»

Cartes en hausse

Un résultat partagé dans le reste de la Suisse romande, où

«il y a eu partout davantage de journées de traçage». Et comme la neige est tombée en quantité, le travail de la trentaine de traçeurs du canton s'en est trouvé «moins pénible». Cela même si trois machines ont connu des pépins, obligeant notamment

les traçeurs du centre de la Brévine à «mettre les bouchées doubles». Les ventes des cartes d'accès ont par ailleurs connu une légère hausse: «Les gens ont bien compris à quoi cela sert. Ils jouent le jeu, même s'il reste toujours quelques irréductibles.» /FDM

De belles descentes

«Une bonne saison pour la clientèle, une saison juste bonne pour nous.» Responsable des exploitations de La Robella, à Buttes, Michel Riethmann a bouclé un exercice «un peu en dessous» du précédent. Et dans lequel la piste de luge a pris une place toujours plus importante, représentant plus du quart du chiffre d'affaires. «On a pu exploiter toute la saison, ce qui est rare, en commençant même avant le ski.» Des skieurs qui, eux, ont pu chausser leurs lattes sur les pentes butteranes du 20 janvier au 15 mars, les installations n'ayant connu qu'un seul jour d'arrêt.

A La Vue-des-Alpes, les téléskis ont fonctionné dès le 23 décembre déjà, avant de prendre quelques jours de repos lors du changement d'année. Ils ont ensuite repris du service jusqu'à la mi-mars, tournant un week-end encore à la fin du mois dernier. Au total: «Quatre-vingts jours d'exploitation dans de bonnes conditions, soit une saison correcte», estime le propriétaire Daniel Beson. Le chiffre d'affaires est à peu près le même qu'en 2003, mais là, les installations n'avaient tourné que 50 jours.» Les deux circuits de raquette balisés au départ de La Vue-des-Alpes ont en outre constitué «un plus», amenant «une nouvelle clientèle». /fdm



Le soleil se couche sur une bonne saison de ski de fond et sur les pistes des Neigeux, près de Tête-de-Ran. PHOTO SP

PRESSE

Emissions TV pour décoder les médias

Trois émissions de télévision éducative: une rentrée concrète de la première Semaine des médias à l'école, organisée en Suisse romande le mois dernier. Produites par la Conférence intercantonale de l'instruction publique de la Suisse romande et du Tessin et la télévision neuchâteloise Canal Alpha (qui les diffuse), les émissions aborderont la télé-réalité (le 19 avril), le journal télévisé (le 24 mai) et l'argent de la télévision (le 21 juin).

Ce nouveau concept fait participer les élèves de deux classes d'écoles secondaires provenant des cantons de Neuchâtel, du Jura et de Berne. Destinée à tous les publics et d'une durée de huit minutes, chaque émission est composée d'éléments distincts (enquête, analyse, conception d'une pub...) permettant aux enseignants de les utiliser facilement en classe.

Si cet essai est concluant, il est prévu d'étendre le concept à l'ensemble de la Suisse romande. Lundi, c'est une classe de 7e matu du centre scolaire Les Cerisiers, à Gorgier, qui ouvre les feux. Elle évoquera «La nouvelle star». /NHU

AVRIL

2004

16

Vendredi

17

Samedi

18

Dimanche

HORAIRE

Vendredi 14h-21h
Samedi 10h-20h
Dimanche 10h-18h



LE MARCHÉ DE L'AUTO D'OCCASION

NOUVEAU - VENDREDI 19h
GRANDE VENTE AUX ENCHÈRES
Incroyable... achetez à votre prix... la voiture de vos rêves

Patinoires du Littoral
NEUCHÂTEL

- réservé aux visiteurs
- Animation
- Concours
- Vente aux enchères



Avec la présence de:



GE Capital Bank

Scotter Centre Oberbille
Neuchâtel

winterthur

GRB S.A.

Produit pour l'automobile
St-Valle

Motocarrefour S.r.l.
Cortallod

JEC IMPORT S.A.

Power View Space Windows - Bassecour

LEASING 4,9%*

POUR LE CONFORT DU CORPS, DE L'ÂME ET
DE VOTRE PORTE-MONNAIE.

LA BUSINESS CLASS DE NISSAN.

Nissan Almera <business>

- version essence 1.8 l 16V ou diesel 2.2 l dCi
- système de contrôle N-FORM en alu
- climatisation automatique

Dès Fr. 23 900.- net**

Nissan Almera Tino <business>

- version essence 1.8 l 16V ou diesel 2.2 l dCi
- caméra de recul
- climatisation automatique

Dès Fr. 26 900.- net**



Nissan Primera <business>

- version essence 2.0 l 16V ou diesel 2.2 l dCi
- caméra de recul
- climatisation automatique

Dès Fr. 30 900.- net**



SHIFT_expectations

Neuchâtel

La Chaux-de-Fonds

Le Locle

Garage Robert SA, Quai Max-Petitpierre 34-38

Visinand SA Garage et Carrosserie de l'Est, Rue de l'Est 29-31

Project-Garage, Michel Liechti, Girardet 25

032 730 40 40

032 968 51 88

032 931 15 15

*correspond à un TAEG de 5,01%. Durée de 12 à 48 mois, caution de Fr. 1000.-, casco complète obligatoire non comprise. Offre de leasing valable pour les demandes du 1^{er} au 31 mars 2004, pour toutes les Almera, Almera Tino et Primera, non cumulable avec d'autres actions. L'octroi d'un crédit est interdit s'il occasionne le surendettement du consommateur.

**Almera <business> 1.8 l, 116 ch, 5 portes; Almera Tino <business> 1.8 l, 115 ch, 5 portes; Primera <business> 2.0 l, 140 ch, 4 portes.

144-129109/2UO

A vendre

plano à queue d'occasion, Steinway & Sons,
noir poli, et piano droit Bösendorfer.
Bon état. Tél. 079 795 30 64.

005-356929/ROC

Une carte de naissance



4, rue Saint-Maurice
2001 Neuchâtel
Tél. 032 / 723 52 30

ICN
IMPRIMERIES CENTRALES NEUCHÂTEL SA

Ferme du Grand-Cachot-de-Vent

2405 La Chaux-du-Milieu / www.grand-cachot.ch

Dimanche 18 avril dès 10 h.

Vernissage de l'exposition de la céramiste
Frédérique Perrin

Concert d'étudiants en classe professionnelle
au Conservatoire de musique
de La Chaux-de-Fonds

Vincent Hirschi, trombone / Katerina Gancheva,
violoncelle / Olivier Membrez, percussions /
Christophe Holzer, trompette

Brunch composé de produits du terroir
cuisinés à la ferme

enseignement et formation

ACADÉMIE DE MEURON

Lycée Artistique
NEUCHÂTEL

Quai Philippe-Godet 18
tél. 032 725 79 33

Trimestre de printemps 2004
19 avril - 1^{er} juillet

| Atelier | Jour | Heures |
|----------------------|-----------------------------------|------------------|
| PEINTURE | atelier libre | mercredi 16 h |
| | atelier libre | jeudi 8 h 15 |
| | atelier libre | jeudi 10 h 15 |
| | techniques mixtes - modèle vivant | jeudi 19 h 30 |
| MODELAGE | avec modèle vivant | vendredi 8 h 15 |
| | avec modèle vivant | vendredi 10 h 15 |
| | avec modèle vivant | vendredi 13 h |
| DESSIN | avec modèle vivant | vendredi 15 h |
| | croquis | mercredi 10 h 15 |
| | croquis | mercredi 14 h |
| | croquis | jeudi 15 h |
| | croquis | mardi 18 h |
| AQUARELLE | avec modèle vivant | vendredi 13 h |
| | avec modèle vivant | jeudi 19 h 30 |
| | avec modèle vivant | jeudi 10 h 15 |
| | avec modèle vivant | jeudi 10 h 15 |
| ÉTUDES DOCUMENTAIRES | avec modèle vivant | mardi 14 h 15 |
| | avec modèle vivant | mardi 16 h |
| | avec modèle vivant | vendredi 8 h 15 |
| | avec modèle vivant | vendredi 10 h 15 |
| PERSPECTIVE | avec modèle vivant | lundi 8 h 15 |
| | avec modèle vivant | lundi 10 h 15 |
| HISTOIRE DE L'ART | avec modèle vivant | lundi 13 h |
| | avec modèle vivant | lundi 15 h |
| | avec modèle vivant | jeudi 13 h |
| HISTOIRE DE L'ART | avec modèle vivant | lundi 16 h |
| | avec modèle vivant | mercredi 8 h 15 |
| HISTOIRE DE L'ART | avec modèle vivant | mercredi 10 h 15 |

Prix des cours par trimestre: (2 périodes de 50 minutes hebdomadaires)
Fr. 150.- sans modèle vivant
Fr. 210.- avec modèle vivant
Fr. 90.- histoire de l'art

Cours public d'histoire de l'art - Quinze siècles d'art en INDE
par M. Gérard COMTESSE
dès le mardi 20 avril 2004
à l'Aula du Lycée Jean-Piaget, Beaux-Arts 30
10 conférences: Fr. 90.-

Renseignements et inscriptions: tél. 032 725 79 33
fax 032 725 79 34

028-437599

ADAGE-YLANG

ÉCOLE INTERNATIONALE
soins esthétiques - cosmétologie
massages

2034 Peseux - Rue de Neuchâtel 39

COURS DE MASSAGES

avec certificat

DÉBUT DES COURS

| | |
|-----------------|----------------------------|
| RÉFLEXOLOGIE | lundi 26 avril |
| SHIATSU | mardi 4 mai |
| SPORTIF | mercredi 5 mai |
| DRAINAGE LYMP. | jeudi 6 mai |
| REMODELANT | mardi 1 ^{er} juin |
| ANTISTRESS | samedi 12 juin |
| FAUX ONGLES | samedi 8 mai |
| MAQUILLAGE | septembre |
| PIGMENTATION | juin |
| ÉPILATION ÉLEC. | juin |

Tél. 079 633 35 45 - Fax 032 730 10 69
www.adage.ch - info@adage.ch

SALON INTERNATIONAL DU LIVRE DE LA PRESSE ET DU MULTIMÉDIA



Geneva-Palexpo 28 avril au 2 mai 2004

Votre rêve se réalise grâce à notre

LIQUIDATION TOTALE

de tout notre stock de

TAPIS D'ORIENT

à des prix encore jamais vus sur le marché!

Une affaire à ne pas manquer.

Quelques exemples:

| | | Prix normal | Prix liquidation |
|----------------|---------|-------------|------------------|
| CHINA | 268x352 | 4500.- | 1700.- |
| AFGHAN | 246x328 | 3500.- | 1200.- |
| SHIRAZ | 158x200 | 1200.- | 350.- |
| AFGHAN Gold | 277x331 | 6438.- | 1900.- |
| BACHTIAR | 205x312 | 3240.- | 1200.- |
| AFGHAN | 209x275 | 1700.- | 900.- |
| BELOUTCH | 105x188 | 750.- | 180.- |
| GABEH | 102x209 | 350.- | 110.- |
| HAMADAN - Iran | 141x194 | 620.- | 280.- |
| INDO MIR | 200x305 | 2500.- | 900.- |
| KAYSERI | 91x203 | 1100.- | 350.- |

En plus, tous les tapis machiné (laine, etc.), environ 200x300 cm,
dessins modernes ou classiques,

Prix unique à Fr. 70.- la pièce.



Les premiers seront
les mieux servis...

Exposition sur 2 étages

Sur demande, livraison à domicile

OUVERT de 9 h à 12 h et de 13 h 30 à 18 h 30
Samedi de 9 h à 12 h et de 13 h 30 à 17 h. Lundi matin fermé

**AUTOMOBILISTES: dès le centre de Bôle,
suivez les flèches MEUBLORAMA**

GRAND **P** GRATUIT
60 places

028-438029/2UO

MEUBLES MEYER
meublorama
BÔLE (près de la Gare CFF de Boudry)

Parmi les montres trône un androïde

Musée d'art et d'histoire ■ *Le Dessinateur, un des automates Jaquet-Droz exposé à Neuchâtel, se donne à voir durant une journée à Baselworld*

Par
Florence Hügi

Au milieu de l'agitation mercantile de Baselworld, le Salon mondial de l'horlogerie et de la bijouterie de Bâle, surgira dès ce matin une bulle de passé au mécanisme délicat. Le Dessinateur, l'un des trois automates Jaquet-Droz exposé au Musée d'art et d'Histoire (MAH) de Neuchâtel, aura, dans le plus grand secret, traversé la Suisse pour être dévoilé au public cosmopolite et avisé de la grande foire commerciale.

«C'est une première. Cela fait 30 ans que le Dessinateur n'a pas quitté le musée», explique Caroline Junier Clerc, la conservatrice du département des arts appliqués du MAH, un peu inquiète à l'heure de laisser partir un tel joyaux. «Le transport a été assuré par un convoi blindé, dans un emballage ad hoc. Et sur place, ce sont uniquement des personnes habilitées à l'actionner qui s'en occuperont. Nous garderons donc la totale maîtrise de l'objet».

Un objet assuré pour «plusieurs millions de francs», et que toutes sortes d'incidents pourraient péjorer. «Les chiffres ne disent rien: je trouve qu'il faudrait l'assurer pour un franc symbolique, tellement sa valeur est importante. S'il lui arrive quelque chose, c'est un énorme capital de patrimoine qui disparaîtrait. D'autant plus que l'ensemble des

trois automates perdrait de sa valeur», ajoute la conservatrice.

Accueilli sur le stand de Swatch Group, dont fait partie la manufacture de haute horlogerie Jaquet-Droz, le Dessinateur ne sera présent qu'aujourd'hui, de 9h à 18h, avant de revenir à Neuchâtel. «Il sera actionné à cinq reprises dans la journée par un spécialiste. Mais dès dimanche, les visiteurs du musée pourront le retrouver en compagnie de ses deux alter ego, l'Ecrivain et la Musicienne».

Régulièrement sollicité pour de tels prêts, «environ une fois tous les deux mois», le musée n'accède que très rarement à ce genre de requêtes. «On ne brade pas le patrimoine! Ces objets ont une haute valeur symbolique et nous sommes chargés de les protéger», plaide Caroline Junier Clerc.

Avantages mutuels

Dans le cas de la manufacture Jaquet-Droz, et bien que les dirigeants actuels ne soient plus liés à la famille Jaquet-Droz, à l'origine de ces automates, le musée a accepté d'entrer en matière, y trouvant des avantages aussi. «Remettre un automate de cette valeur dans un contexte plus large était séduisant. De plus, c'est une vitrine pour notre institution et une belle opération de relations publiques pour cet objet qui appartient à la ville de Neuchâtel!»

Une action intéressante, d'autant qu'elle ne coûtera

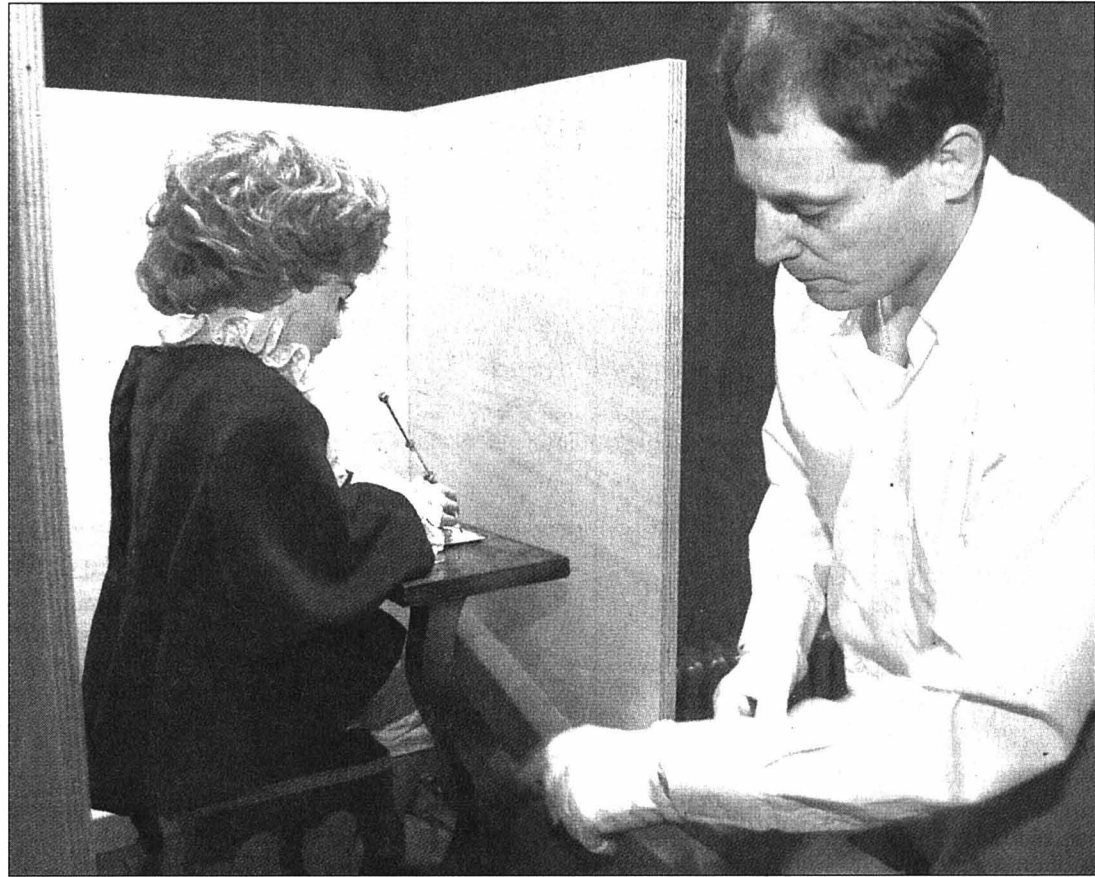

A l'heure d'enfermer le Dessinateur dans son écrin de mousse ignifugé, Thierry Amstutz, technicien-démonstrateur des automates Jaquet-Droz, surveille chaque détail. PHOTO MARCHON

rien au musée. «Il s'agit d'un partenariat intelligent, non pas financier, mais scientifique: la manufacture se charge de financer toute l'opération».

Cet «automate qui dessine», comme le précise une pla-

quette éditée par le MAH, liera donc «les splendeurs du XVIII^e siècle à celles de la marque Jaquet Droz d'aujourd'hui», ainsi que s'en félicite l'entreprise.

Reste que cet échange, s'il ne donne pas lieu à d'autres prêts,

pourrait revêtir un avantage certain pour le musée. «Nous pourrions imaginer un autre partenariat, où le musée accueillerait quelques pièces produites par les Montres Jaquet Droz», glisse Caroline Junier Clerc. /FLH



Un portrait de Louis XV exécuté par le Dessinateur.

DOCUMENT SP

Un garçonnet de 230 ans

Qui le croirait? Le petit et gracieux blondinet qui trônera aujourd'hui sur le stand de Swatch Group est né voici 230 ans! Sorti de l'imagination de Henri Jaquet-Droz et de Jean-Frédéric Leschot, il a pris vie entre 1772 et 1774. «Au XVIII^e siècle apparurent des automates extraordinaires sous la forme d'animaux artificiels et surtout d'androïdes», notent Alfred Chapuis et Edmond Droz dans une plaquette sur les automates Jaquet-Droz. Des androïdes? «Oui, des automates à figure humaine, qui se meuvent par eux-mêmes!»

Avec l'Ecrivain et la Musicienne, le Dessinateur a été présenté pour la première fois au public de La Chaux-de-Fonds en 1774. Tous trois connurent un gigantesque succès. Les automates parcoururent toute l'Europe, avant que les Jaquet-Droz ne les vendent, en 1787. Ce n'est qu'autour de 1910 qu'ils rejoignirent le Musée d'art et d'histoire, d'où ils coulent, depuis, une retraite paisible, étant actionnés régulièrement pour le grand plaisir des visiteurs.

Le Dessinateur est capable d'accomplir seul quatre des-

sins différents, dont le portrait de Louis XV (voir ci-contre), ou le dessin d'un chien.

Mécanisme complexe

Le mécanisme comprend deux parties, qui s'actionnent entre elles. Entre les arrêts destinés aux changements de position du jeu de cames, le Dessinateur peut même souffler sur son dessin, afin d'évacuer les poussières.

Cette merveille de mécanique, dont on dit qu'elle est à la base de la technologie informatique, sera présentée pour la première et unique fois à Bâle aujourd'hui. /flh

RÉGION PRATIQUE

URGENCES

- Police: 117.
- Urgences-santé et ambulance: 144.
- Feu: 118.
- Intoxication: 145.
- La Main tendue: 143.
- Dentiste de garde: 144.
- Pharmacie de service: Vausseyon, rue des Poudrières, 8-20h (en dehors de ces heures, le 032 722 22 22 renseigné)
- Médecin de garde: 144.
- Permanence ophtalmique: 032 722 22 22.
- Hôpitaux: Cadolles (poli-clinique médicale et chirurgicale) 032 722 91 11, Pourtalès: (poli-clinique chirurgicale, pédiatrique et gynécologique) 032 713 30 00, Providence 032 720 31 11.

BIBLIOTHÈQUES

- Bibliothèque publique et universitaire. Lecture publique: lu-ve 12-19h, sa 9-17h. Fonds d'étude: lu-ve 10-12h/14-19h, sa 9-12h; salle de lecture: lu-ve 8-22h, sa 8-17h. Bibliothèque à domicile, service gratuit de la Croix-Rouge, tél. 032 725 42 10.
- Bibliothèque des pasteurs: lu-ve 8-11h30. Bibliothèque Pestalozzi: lu 14-18h, ma-ve 9-12h/14-18h, sa 9-12h. Ludo-

thèque: lu-je 14-18h. Bibliothèque, livres en langues étrangères: lu 14-17h, ma 9-11h/14-17h, me 14-17h, je 16-19h, ve 14-17h, sa 10-12h. Le Discobole, prêt de disques: ma-me-ve 14-18h30, sa 9-11h30.

PISCINES

■ Piscines du Nid-du-Crô. Lu-ve 8-22h, sa 8-21h, di 9-20h. Tél. 032 722 62 22.

AGENDA

AUJOURD'HUI

- Astronomie A 20 heures, à l'Observatoire, rue de l'Observatoire 58: soirée d'observation (si ciel dégagé). Se renseigner au 032 857 23 86 une heure avant la séance.
- Case à chocs A 22h30, à la Case à chocs: E.V. (rock celtique/France) et The Rambling Wheels (rock-garage/NE).

DEMAIN

- Danse A 20h30, à l'Atelier ADN, Evole 31a, spectacle de danse par Irina Lorez dans «Transfer».
- Case à chocs Dès 21h30, à la Case à chocs, soirée électro: Cycle opérant (La Chaux-de-Fonds), Reverse Engineering, (VD), BJOC (NE) et Freebase Corporation (GE).

Un jardin de morilles Champignons ■ Le soleil, la pluie et des copeaux de bois s'associent avec succès

Les spécialistes, paraît-il, connaissent le truc: un nouveau jardin dont le sol est recouvert de copeaux de bois, une année après sa création (et seulement la première année), voit parfois apparaître plein de champignons! Voilà qui explique pourquoi Jean-Jacques Humbert, de Neuchâtel, trouve «passionnant de parcourir les nouveaux jardins».

Avec succès en la circonstance: à la fin de la semaine dernière, dans un jardin de la rue du Rocher, il a cueilli en quelques minutes 500 grammes de morilles. «Il y avait eu du soleil, de la pluie... Mon flair m'a dit d'aller regarder à cet endroit», sourit ce garde-faune à la retraite. Car le jardin avait été créé l'année dernière... /pho

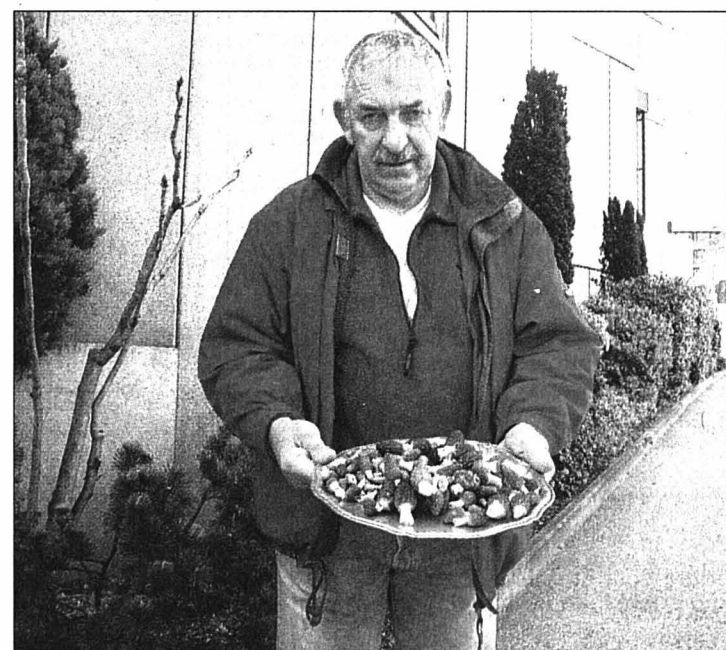

Jean-Jacques Humbert présente le fruit de ses quelques minutes de cueillette. PHOTO HOFER

PLACE DE LA GARE

Douze places de parc privées

La mise à l'enquête publique vient de toucher à sa fin: elle concernait la création d'une douzaine de places de parc au deuxième sous-sol du bâtiment autrefois occupé par le quartier général d'Expo.02, place de la Gare 4, à Neuchâtel. En fait, il s'agit d'un changement d'affectation, le local en question étant jusqu'à présent utilisé comme dépôt. Toutes ces places de parc seront utilisées à titre privé, par les occupants de l'immeuble. /réd

EN BREF

«PASSION SELON SAINT JEAN» ■ Rectificatifs. La photo illustrant notre critique d'hier sur «La Passion selon saint Jean», de J.-S. Bach, par le Chœur mixte de la Béroche et le Groupe vocal du Moutier du Locle, a en réalité été prise lors du concert de «La Passion selon saint Matthieu», donné jeudi 8 avril à Neuchâtel par le chœur Da Camera. D'autre part, la soprano dont nous avons dressé l'éloge n'était pas Francine Acolas: malade, cette dernière avait été remplacée par Cornelia Wermelinger, à qui nous rendons les compliments qui lui sont dus. Nous présentons nos excuses aux interprètes et au public pour ces deux erreurs. /réd



Entre mercredi à 17h et hier à la même heure, le Service d'incendie et de secours (SIS) de Neuchâtel est intervenu, au total, à huit reprises.

Les véhicules du feu ont été appelés trois fois pour: un dégagement de fumée, avec intervention des sapeurs de Peseux, sans engagement sur place, Grand-Rue, à Peseux, mercredi à 18h55; un feu de chauffage à mazout, avec intervention des sapeurs d'Auvernier, dans une baraque de pêcheur, au port d'Auvernier, jeudi à 9h55; un incendie, en renfort du Centre de secours du Littoral ouest et des sapeurs de Rochefort, hier à 16h30 (lire en page 9).

Les ambulances ont été sollicitées à cinq reprises pour: une chute à domicile, rue du Closel, à Marin, mercredi à 17h05; une urgence pédiatrique, avec intervention du Smur, rue du Temple, à Bôle, mercredi à 17h35; une chute dans les escaliers, chemin du Chalet, à Fontainemelon, hier à 10h35; un accident de circulation, rue du Seyon, à Neuchâtel, hier à 11h10; une sortie sans engagement, rue du Rocher, à Neuchâtel, hier à 12h20. /comm-réd

Rubrique ville de Neuchâtel

Pascal Hofer
Alexandre Caldara
Florence Hügi
Brigitte Rebetez

Tél. 032 723 53 20
Fax 032 723 53 09
e-mail: ville.neuchatel@lexpress.ch

Les Bains de Saillon - Au coeur du Valais entre Sion et Martigny

Tél. et renseignements : 027-743.11.70
www.bainsdesaillon.ch



avis officiels

VILLE DE LA CHAUX-DE-FONDS

ÉTAT DE NEUCHÂTEL



Avis de soumissions

Nouveau bâtiment destiné aux services de la police cantonale, aux juges d'instruction et au SIS des Montagnes neuchâteloises.

1. Pouvoir adjudicateur

Ville de La Chaux-de-Fonds et Etat de Neuchâtel, représentés par:
Monsieur Georges Jeanbourquin
Président de la commission de Construction SIS / PCN / JI
Rue du Collège 30
2300 La Chaux-de-Fonds

2. Type de procédure

Ouverte, selon la loi sur les marchés publics du 23 mars 1999 (LCMP), et soumise à l'AIMP et à l'OMC.

3. Lieu d'exécution des travaux

Ville de La Chaux-de-Fonds, rue de la Bonne-Fontaine 36-38.

4. Objet et importance du marché

Appels d'offres publics, par corps de métier du bâtiment pour la construction d'un nouveau bâtiment destiné au Service d'intervention et de Secours des Montagnes neuchâteloises (SIS), à la Police Cantonale (PCN) ainsi qu'aux juges d'instruction des Montagnes neuchâteloises (JI).

Le bâtiment contient 37 000 m³ SIA, son coût global est devisé à 26,6 mios de francs TTC, (CFC 2 18,7 mios de francs TTC).

| Lot | CFC | Catégorie | Devisé TTC |
|-----|-------|--------------------------------------|------------|
| 36 | | Travaux de menuiserie | 71 500.- |
| | 273.3 | Menuiserie courante + armoires fixes | |
| 37 | | Divers travaux de peinture | 426 000.- |
| | 285.1 | Peinture intérieure | |
| 38 | | Nettoyage final | 53 800.- |
| | 287 | Nettoyages | |

D'autres lots que ceux décrits ci-dessus feront l'objet de publications ultérieures.

5. Attribution par lots

Le pouvoir adjudicateur se réserve la possibilité d'adjuger ces travaux par lots ou à forfait.

6. Délai d'exécution

Début des travaux: septembre 2002
Fin des travaux: été 2004

7. Critères d'aptitude requis

Seuls entrent en ligne de compte les entreprises ou consortiums d'entreprises justifiant de leur capacité d'exécuter les travaux. Les entreprises donneront les indications nécessaires au sujet de leur organisation, des effectifs ainsi que des références d'objets réalisés. Pour les consortiums d'entreprises, il sera fait mention de tous les partenaires ainsi que de l'entreprise pilote.

8. Critères d'adjudication

L'adjudication sera faite à l'offre économiquement la plus avantageuse selon les critères arrêtés dans le dossier de soumission.

9. Lieu et délais pour la remise des offres

Le dossier de soumission dûment rempli, accompagné des pièces requises sera adressé sous pli fermé à l'adresse du pouvoir adjudicateur (art. 1).

Le dernier délai pour la remise de l'offre est fixé au 27 mai 2004 à 16 heures.

10. Langue de l'offre

La langue officielle est le français.

11. Validité de l'offre

6 mois dès son dépôt.

12. Dossier de soumission

Les demandes de dossier doivent être faites par écrit auprès du pouvoir adjudicateur (adresse de l'art. 1). Elles doivent mentionner le ou les Nos de lots. Ces demandes seront accompagnées du récépissé du versement de l'émolument dû pour l'obtention du dossier, qui est de Fr. 100.- par lot, somme non remboursable.

Ce montant doit être versé sur le CCP 23-235-2 «Ville de La Chaux-de-Fonds» avec la mention «Nouveau bâtiment SIS / PCN / JI». Le téléchargement des pièces du dossier sur simap.ch exonère les entreprises du paiement de cette contribution, pour autant qu'elles ne réclament pas de support papier.

Pour tout renseignement complémentaire avant l'inscription, les entreprises peuvent prendre contact avec l'atelier d'architecture Personeni Raffaele Schäfer à Neuchâtel, tél. 032 721 28 11.

13. Conditions générales

Mentionnées dans le dossier de soumission. Un candidat ne peut s'inscrire qu'une seule fois, individuellement ou membre d'un groupe.

14. Condition particulière

Pour le respect des délais ce n'est pas la date du timbre postal qui fait foi, mais la date et l'heure de réception des documents.

15. Ouverture des offres

Officielle, mais non publique.

16. Négociations

Aucune négociation ne sera engagée après le dépôt des soumissions.

17. Voies de recours

Un recours contre la procédure peut être déposé dans les dix jours dès la date de publication auprès du Tribunal administratif du Canton de Neuchâtel.

Signé:

Le président de la Commission de Construction
Georges Jeanbourquin

Voitures d'occasion...



GARAGE CARROSSERIE
H. Jeanneret & Fils
JEANNERET
Agent principal
TOYOTA
2037 MONTMOLLIN
032 731 20 20
OUVERT
SAMEDI TOUTE LA JOURNÉE

| | | |
|---------------------------------------|------|----------|
| Celica 1.8 TS, climat., ABS | 2001 | 26 000.- |
| Yaris 1.3 Luna 5 p., climat., ABS | 2000 | 14 900.- |
| Corolla 1.6 break automat., climat. | 1999 | 14 900.- |
| Yaris Verso 1.3 sol., climat., ABS | 2002 | 18 900.- |
| VW Polo 100 16V, ABS | 1997 | 8 800.- |
| Opel Vectra 2.5 Break, climat., ABS | 2000 | 18 500.- |
| Mitsubishi Lancer 1.6 break | 1995 | 8 900.- |
| VW Golf 1.8 Turbo, 5 p., climat., ABS | 1999 | 20 900.- |
| Starlet 1.3 XLI, 5 p., dir. assistée | 1995 | 6 500.- |
| Renault Mégane 2.0 RT, 5 p., ABS | 1996 | 6 500.- |

028-438540

Prochaine parution de cette rubrique:
vendredi 30 avril 2004

Délai de remise des annonces:
mercredi 28 avril à 12 heures

Renseignements et réservations:

Publicitas SA,
rue Saint-Maurice 4,
2001 Neuchâtel,
tél. 032 729 42 42, fax 032 729 42 43.

Retrouvez les modèles présents sur cette page et de nombreux autres sur www.lexpress.ch



avis divers

DISCOTHÈQUE LA PAIX

Musique tous styles
du jeudi au samedi, de 23 h à 4 heures
dimanche latino

Av. de la Gare 3, Neuchâtel, www.disco-lapaix.ch

CRISTAL

Voyance
Tarots

Travail sérieux.
0901 000 018.
Fr. 2.50/min

028-436733

L'EXPRESS

Editeur:
Fabien Wolfrath

Directeur des rédactions
et rédacteur en chef:
Mario Sessa

Tirage contrôlé: 29.028 exemplaires
(REMP, mars 2003)
Lecteurs 61.000 (Mach Basic 2003)

RÉCEPTION

4, rue Saint-Maurice, 2001 Neuchâtel
Tél. 032 723 53 00
Ouverture: du lundi au vendredi,
8 h à 12 h et 13 h à 17 h 30
(vendredi: 17 h).

ABONNEMENTS

4, rue Saint-Maurice, 2001 Neuchâtel
Tél. 032 723 53 90
Fax 032 723 53 99
Adresse E-mail: clientele@lexpress.ch

Tarifs pour la Suisse

| 3 mois | 6 mois | 12 mois |
|----------|-----------|-----------|
| Fr. 88.- | Fr. 166.- | Fr. 312.- |

Y compris TVA 2,4%

PUBLICITÉ

Régie des annonces: Publicitas SA
4, rue Saint-Maurice, 2001 Neuchâtel
Tél. 032 729 42 42
Fax 032 729 42 43

Délais: 2 jours avant la parution à 12 h.
Edition du lundi: jeudi à 12 h.

Avis mortuaires, naissances et tardifs:

Du lundi au vendredi, les avis susmentionnés sont à remettre à la réception de Publicitas. En dehors des heures d'ouverture (jusqu'à 21 h) ainsi que les dimanches et jours fériés, (de 16 h 30 à 21 h), ces avis sont à déposer rue de la Pierre-à-Mazel 39, ou à communiquer par téléphone au 032 723 53 00, par fax au 032 723 53 09 ou par e-mail à l'adresse redaction@lexpress.ch

Compact-Van by Pininfarina.



La HYUNDAI Matrix.

Moteur 1.8, 123 ch, design Pininfarina, 4 airbags, ABS, climatisation, jantes alu, verrouillage centralisé avec télécommande, radio/CD avec RDS, système d'alarme, ordinateur de bord

pour **Fr. 24'490.-** tout compris.

En version automatique pour Fr. 25'990.-

Super leasing 3,9% Fr. 286.-/mois

Distance parcourue par an: 10'000 km, période de 48 mois, assurance casco complète obligatoire, caution selon accord, intérêt annuel effectif de 3,97%. Un emprunt peut entraîner un surendettement.



SERRIERES 032 731 75 73

CHEZ GEORGES

www.chezgeorges.ch

Garage

P.-A. TORCHE

Cortailod - Tél. 032 842 10 60

Garage

FRANCO-SUISSE

Les Verrières - Tél. 032 866 13 55

Tout compris **HYUNDAI**

Mot caché

Solution: Le mot à former de la grille avec les lettres inutilisées est:

EFFORT

La population a bien joué le jeu

Montmollin ■ *Elaboration d'un projet au centre du village*

Le civisme règne à Montmollin quand il s'agit de réfléchir à la configuration du centre du village. Le Conseil communal a eu l'heureuse surprise de recevoir neuf projets pour créer une place de jeux à proximité de la Maison de commune, à la suite d'un concours d'idées lancé au sein de la population. L'exécutif a ainsi sélectionné quatre projets et récompensé leurs auteurs, avant de proposer mercredi prochain un crédit de 150.000 fr. pour la réalisation définitive.

Les autorités réfléchissent depuis longtemps à l'aménagement du pré situé juste devant la Maison de commune. Elles ont pu faire réaliser un parking servant aux usagers de l'administration et de l'office de poste. Avec cette future place de jeux, le centre du village prendra une dimension populaire, immédiatement à côté du collège primaire. L'exécutif prévoit d'implanter divers jeux pour les en-

fants, ainsi qu'une surface pour la pétanque, quelques bancs et tables. De quoi favoriser les rencontres. Le projet comprend aussi un couvert abritant deux tables forestières, ainsi que le maintien d'un vieux pommier.

Sourire figé

Mercredi, les élus de Montmollin perdront un peu leur sourire en examinant les comptes 2003, révélant un déficit de 170.000 fr. pour un total de charges de 2,4 millions. Un résultat trois fois plus grave que prévu, mais qui s'explique par les humeurs de la péréquation financière intercommunale, et plus précisément la capacité du village à contribuer à ce système de solidarité. De quoi modifier la réalité villageoise, puisque celle-ci surfait sur le bénéfice à la fin de 2002. Toutefois, l'exécutif calme les velléités alarmistes, puisque le déficit est dû à des causes sur lesquelles la commune n'a pas de prise. /PHC



Ce vieux pommier sera sauvé après la réalisation d'une place de jeux. PHOTO CHOPARD

RÉGION PRATIQUE

URGENCES

- **Police:** 117.
- **Feu:** 118.
- **Urgence-santé et ambulance:** 144.

- **Médecin de garde:** Cabinet de groupe, Fontainemelon, 032 853 49 53.
- **Hôpital de Landeieux:** 032 854 45 45.

VAL-DE-RUZ

- **Pharmacie de service:** Marti, Cernier, 032 853 21 72 jusqu'à 16.4. Hors des heures d'ouverture, le poste de police 032 888 90 00 renseigné.

VAL-DE-TRAVERS

- **Médecin et pharmacie de garde:** 032 888 90 00.
- **Hôpital et maternité, Couvet:** 032 864 64 64.
- **Permanence médicale:** votre médecin habituel.

Nouvelle vie pour le camping

Val-de-Travers ■ *L'infrastructure a rouvert ses portes au début du mois, avec à sa tête un gérant indépendant*

Par
Mariano De Cristofano

Le camping TCS de Fleurier est mort. Vive le camping du Val-de-Travers! L'infrastructure a rouvert ses portes le 1er avril. A sa tête, un nouveau gérant, Steve Aesbacher. Rencontre avec un Vallonnien plein de projets.

La saison démarre doucement. «Le 1er avril, c'était un peu vite car il faisait froid. Toutefois, il y a eu quelques jours de beau temps. Plusieurs saisonniers se sont installés et sont venus aménager leurs caravanes. Actuellement, j'arrive déjà à six saisonniers». Le camping offre 80 places, grosso modo répartie en parts égales entre les emplacements pour les caravanes et ceux pour les tentes. «Il est difficile d'accueillir plus de caravanes, le terrain n'étant pas plat partout».

Premier aménagement réalisé, la création d'un local chauffé, aménagé à côté de l'accueil. Une petite buvette déjà bien fréquentée. C'était le cas mercredi à l'heure de l'apéro. «Le bouche-à-oreille fonctionne bien! Si je n'avais pas ce petit local chauffé, je n'ouvrais actuellement pas toute la journée. Un endroit chauffé manquait. Il permettra, par exemple, aux gens arrivant au cam-



Steve Aesbacher, gérant, ne manque pas de projets. Mais il entend y aller doucement. PHOTO DE CRISTOFANO

ping en vélo et frigorifiés d'avoir un lieu pour se remettre».

Le gérant a d'autres projets. «Jusqu'ici, rien n'était prévu pour faire de la cuisine. Avant, le gérant proposait de la petite restauration, genre croque-monsieur, et parfois des fondues. La commune a sou-

haité que je puisse étoffer l'offre, avec un peu de restauration chaude et des salades pour la belle saison. Il s'agit donc d'aménager les lieux. Il faut notamment amener l'eau, ce qui sera fait ces prochains jours, et poser une prise de force pour la cuisinière. Le but de ces travaux est de me simplifier la vie car je vais travailler seul».

Deux caravanes à louer

Steve Aesbacher envisage également de créer un petit service de dépannage, avec des produits d'épicerie, de la viande sous-vide, du pain frais. «Ce ne sera pas un magasin. Je pense proposer une cinquantaine d'articles, avec des produits pour les campeurs, tels que gaz ou piles. Bref, des produits prioritaires».

Des améliorations seront également apportées afin d'améliorer le confort des saisonniers. «Il s'agit notamment de revoir l'alimentation électrique. L'ampérage sur les bornes destinées aux caravanes est insuffisant. Le TCS avait axé sa politique sur l'accueil des touristes de passage et le camping accueillait peu de résidents pour la saison complète. Nous allons développer cela. En outre, il y aura deux caravanes à louer».

Côté animation, on peut faire confiance à Steve Aesbacher. «Cet été, je prévois des soirées paella. D'autres choses vont se greffer en cours d'année. Il y a beaucoup de choses à faire, mais il faut y aller doucement. Je vais également voir avec la commune, qui participe également à certains aménagements. Les autorités sont très ouvertes à tout ce qui peut améliorer l'offre».

La publicité pour le camping de Fleurier se fera via les structures du TCS. «Selon les termes du contrat passé avec la commune de Fleurier, le TCS s'est engagé à présenter le camping durant encore cinq années. Cela permettra aux gens de prendre l'habitude de venir ici. Pour ma part, tant que les petits travaux prévus ne seront pas terminés, je ne ferai pas de publicité supplémentaire».

Ancien tenancier du cercle des Bayards et de la buvette Riaux pendant les expositions de sculpture de Môtiers, Steve Aesbacher se plaît déjà au camping. «Je souhaite essayer de développer cet endroit, qui est important pour le Vallon. Ce camping a sa raison d'être. A titre personnel, c'est un beau challenge». /MDC

Renseignements au tél. 032 861 42 62

Presque régional

Après plus d'une dizaine d'années d'exploitation, le Touring club suisse a jeté l'éponge à la fin de la saison dernière. Faute de rentabilité. Mais la commune de Fleurier, désireuse de ne pas faire disparaître le camping, a trouvé un accord avec le club d'automobilistes. Toutes les infrastructures, qui sont en bon état, ont été remises à la commune de Fleurier, ainsi que tout le matériel. La commune a également obtenu l'appui d'une bonne partie des communes du district.

La commune de Fleurier a confié le camping à un gérant indépendant. Toutes les infrastructures ont été mises à sa

disposition, sans percevoir de location. Le gérant bénéficiera en outre d'une subvention annuelle de 12.200 francs, soit un franc par habitant du Vallon.

Seuls Couvet et Travers...

Huit communes ont donné leur accord à une participation financière pour un total de 4500 francs. Fleurier paiera le solde. Notons que les deux autres plus grosses communes du Vallon - Couvet et Travers - ont pour l'instant refusé d'entrer en matière. La subvention sera versée en fin d'exercice, une fois que le gérant aura présenté les comptes et un bilan de la saison. /mdc

PUBLICITÉ

Les Remises-Exceptionnelles 2004 grande
offres valables à partir du 1.3.2004

LIQUIDATION PARTIELLE
pour cause de transformation

10% - 100% Rabais

Voici quelques exemples de multiple articles:

- 30% de Rabais sur tous les Tapis d'orient
- 50% de Rabais sur plus de 1000 salons, tissus ou cuir
- 70% de Rabais sur le bureau en chêne rustique véritable 148 x 60 cm maint. 149.- au lieu de 498.-
- 100% de Rabais sur les bâtons de rouge à lèvres et les vernis à ongles de notre boutique-cadeaux, seul. 1pcr par femme



Profitez maintenant de ces économies!

LIPPO Votre discount pour meubles et tapis

REINACH/BL, Autoroute Bâle-Délémont sortie Reinachsud, chez Migrol deux fois à gauche, Tram 10, 11, BLT bus 64, Am Bruggrain 1, Tél. 061 717 66 80 lu - ve: 9.00 - 20.00, sa: 9.00 - 17.00

028-437463
Jeans System
501
Ce Jeans a une adresse
JEANS SYSTEM
Jeans System
Rue Saint-Honoré 3
2000 Neuchâtel
Tél. 032 725 90 35

avis officiels

RÉPUBLIQUE ET CANTON DE NEUCHÂTEL
DÉPARTEMENT DE LA GESTION DU TERRITOIRE
OFFICE DES TRANSPORTS

Avis aux usagers des transports publics du canton de Neuchâtel

Consultation officielle des horaires 2005 des transports publics

Le 12 décembre 2004 aura lieu un changement d'horaire particulièrement important suite à la mise en place de Rail 2000 1ère étape. Les projets d'horaire des transports publics pour l'année 2005 peuvent être consultés sur le site internet www.projet-horaire.ch du 16 avril au 10 mai 2004. Le public peut faire part de ses remarques et suggestions directement sur ce site.

Pour les personnes ne disposant pas de connexion internet, une demande écrite précisant les lignes souhaitées doit être adressée à l'office cantonal des transports, à l'att. de M. N. Wälti, Château, 2001 Neuchâtel, ou commandée par téléphone au 032 889 47 08.

028-433590
CB
Carrosserie de Boudry
 F. & G. VICARIO



**L'amour
 des lignes parfaites**

2017 Boudry - Rochettes 18 - Tél. 032 842 13 39
 Membre de la Fédération des Carrossiers Romands

Boudry Bevaix La Béroche Cortailod

Bevaix, retour sur mille ans d'histoire



028-402391
STEIGER
 Votre centre:
Miele
Electrolux

Appareils
 ménagers
 libres,
 encastrables
 et
 professionnels
Steiger
Krähenbühl & Cie
 Pierre-à-Mazel 4-6
Neuchâtel
 Tél. 032 725 29 14



30 AVRIL / 1^{er} MAI
BIENVENUE
À NOS
CAVES OUVERTES

Crêt-de-la-Fin 1-2
 2024 Saint-Aubin
 Tél. 032 835 11 89

www.beroches.ch/caves/

DÉGUSTATION, VENTE DIRECTE
CAVE OUVERTE LU-VE 8-12 H 14-18 H, SA 9-12 H



La commune de Bevaix a connu une occupation humaine dès 3900 avant Jésus-Christ déjà, mais son nom apparaît pour la première fois en 998.

028-437991
HONDA
HONDA
AUTOMOBILES
NEUCHÂTEL
 Garage des Jordils S.A.
BOUDRY
 www.honda-neuchatel.ch
 032 843 03 23



Accord Tourer: le savoir-voyager.
 Accord Tourer: 2.0i, 155 ch, boîte manuelle 5 vitesses: Fr. 35'700.-, 2.0i, 155 ch, boîte automatique 5 rapports: Fr. 38'700.-, 2.4i Type-S, 190 ch, boîte manuelle 6 vitesses, hayon motorisé, contrôle de stabilité VSA: Fr. 39'700.-, 2.4i Executive, 190 ch, boîte automatique 5 rapports, commande de type séquentiel, hayon motorisé, VSA, intérieur cuir et bois, toit ouvrant: Fr. 42'700.-, www.honda.ch

GAILLE construction SA

RÉALISATIONS EN BOIS

032 835 28 28 2027 FRESENS/ST-AUBIN

Votre future construction «Minergie».
 Confort excellent,
 consommation d'énergie réduite.

028-433594

AVEC UN BON INTERSPORT D'UNE VALEUR DE 1100 FRANCS.
 ATTENTION, JALOUX.



www.peugeot.ch

Actuellement pour tout achat d'une 307 Berlina spécialement identifiée vous recevez 11 bons d'achat d'une valeur totale de CHF 1100.-. Offre valable jusqu'au 30 avril 2004. Venez faire un essai et profitez-en.

RENDEZ-VOUS CHEZ VOTRE PARTENAIRE PEUGEOT:
 Garage B. Ruedin, 2017 Boudry, tél. 032 842 44 23

028-437994

Le village de Bevaix entre officiellement dans l'histoire le 20 février 998. En effet, c'est la première fois qu'apparaît le nom de cette localité située sur le territoire de l'actuel canton de Neuchâtel. Mais cela ne doit pas faire oublier que ce terroir connaît une occupation humaine depuis bien plus longtemps, soit dès 3900 avant Jésus-Christ. La baie de Bevaix est colonisée à l'époque du néolithique déjà. Ces habitants, les premiers agriculteurs, s'implantent au bord de l'eau dans des stations lacustres. Sur terre, ils laissent quelques mégalithes (monument composé d'un ou plusieurs grands blocs de pierres bruts ou

sommairement aménagés), dont un remarquable ensemble d'une dizaine de menhirs alignés. Puis, nos ancêtres aspirent peu à peu à travailler les métaux, le cuivre, le bronze et le fer. La Suisse est alors peuplée d'Helvètes. Des fouilles entreprises aux Chenevières permettent de découvrir un village gaulois tout près de la localité actuelle de Bevaix; bel exemple de longévité de l'habitat! (texte inspiré du site internet de la commune de Bevaix: <http://bevaix.ne.ch/>)

sp-E

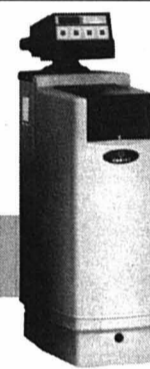

S. NUSSBAUMER
 2022 Bevaix
Ferblanterie
Installations sanitaires

Tél. 032 846 21 44 - Fax 032 846 28 62

Adoucisseur pour une eau meilleure.
Luttons contre le calcaire

CHRIST

Vos idées-cadeaux



chez
B.-C. RUBI
ARTICLES EN ETAIN

Félix-Bovet 32
 Areuse
 Tél. 032 842 24 69

Fermé le mercredi après-midi.

A ne pas manquer!
ce mois

**Le récital de
 l'avant-scène opéra,
 les 22 et 23 avril
 à La Passade**

VINCENT WARIDEL

ENTREPRISE DE COUVERTURES S.à r.l.
 ENLÈVEMENT DE NIDS D'INSECTES

Faubourg de la Gare 25a - 2000 Neuchâtel - Succursale 2016 Cortailod
 Tél. et fax: 032 841 26 57 - Natel: 079 206 76 80 - E-mail: latuille@vtx.ch

028-437996

Cherchez le mot caché!

Arbre, un mot de 7 lettres

La solution de la grille, paraîtra demain dans l'édition de **L'EXPRESS**

Les mots cachés paraissent chaque lundi, mercredi et vendredi

- | | | | |
|-------------------|-------------------|-------------------|------------------|
| A Aimer | G Gris | P Palet | T Tapir |
| A Attendre | G Groom | P Palmier | T Terne |
| C Caviar | J Guêtre | P Parfum | T Terre |
| C Cercle | J Jambose | P Pavoiser | T Titane |
| C Cidre | K Jasmin | P Pérone | V Valet |
| C Crâne | K Kit | P Pongidé | V Vallée |
| D Datte | M Macaron | R Rance | V Variété |
| D Décorer | M Majorer | R Ratite | Z Zester |
| D Derme | M Mimifler | R Raton | Z Zone |
| E Elevée | M Muflier | R Ribord | |
| E Epeler | M Mouette | R Ricotta | |
| E Ersatz | N Narval | R Rigodon | |
| F Fête | O Onduler | R Roncier | |
| G Grenier | O Otarie | T Tableau | |

| | | | | | | | | | | | | | | |
|---|---|---|---|---|---|---|---|---|---|---|---|---|---|---|
| T | I | K | G | C | A | J | A | T | T | E | N | D | R | E |
| E | T | E | I | R | A | V | A | E | L | C | R | E | C | T |
| R | N | D | E | S | O | B | M | A | J | E | I | N | N | I |
| R | R | O | M | U | L | O | E | E | L | L | A | V | O | T |
| E | E | I | Z | E | Q | E | M | U | F | R | A | P | R | A |
| E | N | B | A | E | E | I | D | U | E | N | O | T | A | R |
| V | R | U | O | I | N | N | M | I | C | L | P | I | C | M |
| E | E | T | R | O | O | C | I | G | A | A | S | A | D | |
| L | T | A | E | I | D | N | R | R | M | N | V | J | M | E |
| E | T | T | E | U | O | M | E | E | E | A | O | I | V | C |
| O | I | S | I | R | G | N | I | E | P | R | I | P | A | O |
| A | T | T | O | C | I | R | M | A | E | V | S | M | L | R |
| D | A | T | T | E | R | R | L | R | L | A | E | A | E | E |
| E | N | A | R | C | E | E | A | E | E | L | R | R | T | R |
| F | E | T | E | D | T | A | P | I | R | E | T | S | E | Z |

Cliquez sur :

jeux

Chaque semaine des prix à gagner.

L'EXPRESS

www.lexpress.ch

Découverte insolite Auvernier ■ Une racine de 19 mètres bouchait la conduite

Gigantesque, étrange et inattendu, le pied de ce platane! Mercredi après-midi, les promeneurs des environs du port d'Auvernier ont pu observer au bord de la route une racine d'arbre longue de plus de 19 mètres. C'est dans les canalisations communales que les employés de l'entreprise mandatée pour débloquer l'écoulement l'ont découverte, à leur plus grand étonnement.

«Nous nous demandions pourquoi une conduite servant à évacuer les eaux de surface se bouchait et faisait déborder la grille», raconte le conseiller communal Gerald Nicoud. C'était la deuxième saison que cette conduite était obstruée, nous avons donc décidé d'intervenir. En creusant, les employés ont découvert cette immense racine de platane et l'ont extraite des canalisations. Les conduites en ciment étaient craquelées et

la racine a pénétré dans la fissure, précise Gerald Nicoud. Elle a simplement grandi, en suivant le cours de l'eau.

Une queue de rat

«Le platane qui s'est glissé dans la conduite a une trentaine d'années», estime Milan Plachta, ingénieur forestier du Ile arrondissement. Ce genre de racine est vraiment une curiosité. Dans notre jargon, on appelle ça une «queue de rat». Par contraste, lorsque la racine qui bouche la conduite est plus courte et plus «touffue», riche en radicelles, elle est nommée «queue de renard». Le phénomène est d'autant plus étonnant que la racine est exceptionnellement longue», souligne Milan Plachta. D'ailleurs, une partie de la géante est restée logée dans la conduite, heureusement sans plus causer de problème. /cpa



Les passants ont pu observer l'immense racine assoiffée d'eau.
 PHOTO LEUENBERGER

Ferme ravagée par les flammes Rochefort ■ Enorme incendie hier aux Grattes. L'intervention des pompiers a été délicate, en raison d'un fort risque d'explosion



Il ne reste rien de la ferme qui, en 1999, avait vu son toit arraché par l'ouragan Lothar.

PHOTOS MARCHON

Par
 Christiane Meroni

Une ferme située aux Grattes, au-dessus de Rochefort, a été détruite par un impressionnant incendie hier en fin d'après-midi. La septantaine d'animaux ont pu être sauvés. Outre les flammes, les cinquante pompiers ont surtout combattu les risques d'explosion relatifs aux dix tonnes de nitrate d'ammonium qui étaient entreposées dans la ferme! «Nous sommes arrivés à 16h30. Les pompiers de Rochefort et du Centre de secours du Littoral ouest étaient déjà sur les lieux. Nous avons tout d'abord protégé le bâtiment attendant. A l'heure actuelle, nous refroidissons en priorité les dix tonnes d'engrais qui risquent d'exploser à tout moment, à cause de la

chaleur», expliquait, hier en fin d'après-midi, Christophe Läderach, capitaine au SIS de Neuchâtel.

A 18h30, malgré les énormes problèmes relatifs à l'alimentation en eau et au manque de pression, les pompiers avaient éteint les flammes. Le secteur immédiat du sinistre était sous contrôle. Le nécessaire avait été fait afin d'éviter la pollution de la step et des eaux de ménage. Un épais nuage de fumée toxique recouvrant la région, les badauds étaient alors priés de quitter les lieux. Un gendarme, incommodé par la fumée, a été conduit à l'hôpital. Deux jeunes enfants, jouant dans la grange avec un briquet, sont à l'origine de l'incendie, qui s'est propagé au fourrage, puis à l'ensemble du bâtiment. /CHM



Tous les animaux ont été sauvés.

Elle voulait juste caresser le chien... Bôle ■ Un doberman attaché mord une fillette au visage. L'animal a eu un réflexe pour défendre sa nourriture

Un nouveau drame mettant en scène une enfant et un chien s'est joué avant-hier, à Bôle. L'animal a sérieusement mordu une fillette de 8 ans au visage. Mais cette affaire n'a rien à voir avec les agressions de molosses qui défrayaient la chronique.

Un très malheureux concours de circonstances semble être à l'origine de l'accident. Les premiers éléments de l'enquête indiquent que le doberman a suivi son instinct. Il aurait mordu pour préserver sa pitance: un bout de couenne qu'il venait de recevoir. La malheureuse fillette, victime de ses crocs, est touchée sous l'œil, à la paupière et sur le crâne. Après avoir reçu, sur place, les premiers soins par les ambulanciers, la victime a été transportée à l'hôpital, où quelques points de suture lui ont été posés. L'enfant a pu passer la nuit à son domicile.

Attaché devant la laiterie

Il était 17 heures passées de quelques minutes, mercredi, lorsque la fillette et son frère se rendaient à la laiterie du village. «Je les avais envoyés acheter

une boîte pour le chat», regrette à présent leur mère. Sur place, les deux enfants ont découvert le superbe chien de garde. Il était attaché devant le commerce. La fillette demanda alors au propriétaire la permission de caresser le chien.

Là, les déclarations divergent. Selon des témoignages recueillis, le conducteur ne s'y serait pas opposé. La mère de l'enfant pense même que sa fille ne s'est pas rendu compte que le chien mangeait. Une autre source indique que le jeune homme aurait prié les enfants d'attendre que l'animal en termine avec sa nourriture. Le maître du doberman – que nous n'avons pas pu atteindre – est ensuite entré dans le magasin. Le temps de faire ses emplettes. La fillette s'est à nouveau approchée du canidé, avec les tristes conséquences que l'on connaît.

Pour la gendarmerie, tout semble indiquer qu'il s'agit d'une réaction de défense du chien. Les policiers assurent qu'ils n'ont jamais eu connaissance de problème avec cette bête, âgée de cinq ans. «C'est purement accidentel. Nous sommes

dans le schéma d'un chien qui défend sa nourriture», explique l'officier de service. Eduqué, socialisé, un chien reste un chien, rappelle le vétérinaire cantonal, qui recommande, surtout aux enfants, de ne pas déranger un chien qui mange. /STE



Selon toute vraisemblance, ce doberman n'a réagi que pour préserver sa pitance.
 PHOTO TEROL

RÉGION PRATIQUE

URGENCES

- Police 117.
- Urgences-santé et ambulance 144.
- Feu 118.
- Intoxication 145.

DISTRICT DE BOUDRY

- Pharmacie de garde: le n° gratuit 0800 832 800 renseigné.
- Médecin de garde Basse-Areuse: 079/387 21 00. Médecin de garde Côte neuchâteloise: 144. Médecin de garde région Bevaix-Béroche: 144.
- Dentiste de garde: 144.
- Hôpital de la Béroche: 032 836 42 42.
- Vétérinaire de garde: le tél. de votre vétérinaire renseigne.

ENTRE-DEUX-LACS

- Pharmacie de garde: pharmacie Centrale, La Neuveville, 032 751 46 61 jusqu'au 18.4.
- Permanence médicale: 0900 501 501 (2.50 fr/min).
- Vétérinaire de garde: le tél. de votre vétérinaire renseigne.

DISTRICT DE LA NEUVEVILLE

- Police cantonale: 032 751 75 81.
- Médecin de garde: Voir Entre-deux-Lacs.

■ Pharmacie de service: voir Entre-deux-Lacs. Le soir pendant la semaine uniquement sur appel téléphonique préalable.

BIBLIOTHÈQUES & LUDOTHÈQUES

■ Auvernier Bibliothèque pour enfants: lu/ve 15h30-17h, me 14-15h30. Bibliothèque publique: ma 9-11h, je 14-16h. Bevaix Bibliothèque communale: ma 14h-19h, je 9h-11h/14h-18h. (fermé jusqu'au 20.4.). Colombier Bibliothèque communale: me 14h-18h, je 16-20h. Corcelles Bibliothèque communale: lu 18-20h, me 16-18h, je 15-18h. Marin Ludothèque: lu/je 15h30-18h; bibliothèque-médiathèque: ma 10h-12h/15h-19h, me 15h-18h, je 15h30-19h, ve 9h-12h.

AGENDA

AUJOURD'HUI

- Boudry A 20 heures, à La Passade «Silence en coulisse», par les Amis de la scène.
- La Neuveville A 20h30, au café-théâtre de La Tour de Rive: concert de Giorgio Conte.

DEMAIN

- Boudry A 20 heures, à La Passade «Silence en coulisse», par les Amis de la scène.

Association
Les chiffonniers d'Emmaüs
La Chaux-de-Fonds

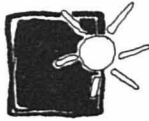

**NOUS SERONS À NEUCHÂTEL
LE SAMEDI 17 AVRIL
9 h - 16 h 30**
Rue de l'Hôpital
VENTE: LIVRES - BIBELOTS

132-148069



Importateur pour CH/FL:
AMAG
Automobil- und Motoren AG
5116 Schinznach Bad



Des offres de
AMAG Leasing avantageuses



Assurance de
mobilité gratuite

...AMAG
NEWS...

Tous les week-ends sur TSR 2.
Avec concours auto!



SIMPLY CLEVER

GAGNEZ UN NOUVEAU «LIFESTYLE».



Škoda.
Le meilleur rapport
prestation-prix de Suisse.

Vainqueur 2001: Škoda
Vainqueur 2002: Škoda
Vainqueur 2003: Škoda
Vainqueur 2004: Škoda
Enquête «Best Cars» auprès des lecteurs
de «Auto-Illustrierte»

C'est à nos petits prix que nous devons les grands: pour la quatrième fois consécutivement, les lecteurs de la revue «Auto-Illustrierte» ont élu Škoda comme marque présentant le meilleur rapport prestation-prix. Škoda vous convaincra vous aussi. Venez, essayez, jugez vous-même!
www.skoda.ch



AUTO-PASSION Serrières/NE
Tél. 032 731 82 60
Internet: www.autopassion.ch
E-mail: autopassion.lf@bluewin.ch

GARAGE CH. FATTON Buttes
Tél. 032 861 30 33

GARAGE DE L'AVENIR SA La Chaux-de-Fonds
Tél. 032 913 10 77

JF AUTOMOBILES Fontainemelon
Tél. 032 853 53 52

028-435985/DUO

immobilier à louer

028-438525
THE SWATCH GROUP IMMEUBLES SA
A LOUER
Appartement de 4,5 pièces
Dombresson, Ruz-Chasseran 3 - 1er étage - Cuisine agencée, bains-WC, balcons, cave, galetas. Loyer Fr. 945.- + charges. Libre de suite.
GÉRANCE IMMOBILIÈRE NEUCHÂTEL
Tel 032 722 57 15 - Fax 032 722 57 57
Faubourg de l'Hôpital 3 - 2000 Neuchâtel

028-438521
THE SWATCH GROUP IMMEUBLES SA
A LOUER
Appartement de 1 pièce
Saint-Aubin, Castel 19a - Rez inf. - Cuisine agencée, bains-WC. Loyer: Fr. 380.- + charges. Libre de suite.
Appartement de 2 pièces
Saint-Aubin, Castel 19a - Rez - Cuisine agencée, bains-WC, balcon, cave, galetas. Loyer: Fr. 460.- + charges. Libre dès le 1er juillet 2004.
GÉRANCE IMMOBILIÈRE NEUCHÂTEL
Tel 032 722 57 15 - Fax 032 722 57 57
Faubourg de l'Hôpital 3 - 2000 Neuchâtel

028-438502
THE SWATCH GROUP IMMEUBLES SA
A LOUER
Appartement de 4 pièces
Marin, Sors 16 - 4e étage - Cuisine agencée, bains-WC, balcons, cave. Loyer: Fr. 1080.- + charges. Libre dès le 1er juillet 2004.
Appartement de 3 pièces
Marin, Sors 14 - 3e étage - Cuisine agencée, bains-WC, balcon, cave. Loyer: Fr. 759.- + charges. Libre de suite.
GÉRANCE IMMOBILIÈRE NEUCHÂTEL
Tel 032 722 57 15 - Fax 032 722 57 57
Faubourg de l'Hôpital 3 - 2000 Neuchâtel

028-438497
THE SWATCH GROUP IMMEUBLES SA
A LOUER
Appartement 3 pièces, 2e étage
Cernier, Monts 5 - Cuisine agencée, bains-WC, balcon, cave, galetas. Loyer: Fr. 831.- + charges. Libre dès le 1er juillet 2004.
GÉRANCE IMMOBILIÈRE NEUCHÂTEL
Tel 032 722 57 15 - Fax 032 722 57 57
Faubourg de l'Hôpital 3 - 2000 Neuchâtel

Notre concours «LifeStyle» peut vous aider à transformer votre look personnel du tout au tout. Ce à quoi contribuera d'une part le prix principal, à savoir le modèle spécial Škoda Fabia «LifeStyle» au design audacieux et juvénile et tous les agréments modernes qui vont avec. Et d'autre part - pour les 2^e au 5^e prix - le «Beauty Day»: une journée entière consacrée à votre beauté par la magie de «relookeurs» experts. En présence de Mr. Suisse 2001, Tobias Rentsch, comme animateur, vous aurez droit à un maquillage professionnel et à une nouvelle coiffure. En outre, on vous habillera de neuf de pied en cap, en accord avec votre personnalité. Les bulletins de participation sont disponibles auprès des agents Škoda, des magasins Manor et sous www.skoda.ch. Date limite de participation: le 30 avril 2004 suivie, le 15 mai 2004, du «Beauty Day» chez Manor, Bahnhofstrasse à Zurich.

Grand concours Fabia «LifeStyle»:

1^{er} prix: une Škoda Fabia «LifeStyle» d'une valeur de Fr. 17 680.-
2^e au 5^e prix: un «Beauty-Day» Manor d'une valeur de Fr. 1 500.- chacune
6^e au 10^e prix: Montre Festina d'une valeur de Fr. 800.- chacune
11^e au 40^e prix: accessoires Beauty d'une valeur globale excédant Fr. 7 000.-



144-127368/ROC

AG: Aarburg Garage Benz Auw Garage Burger Beinwil am See Garage Hug Gipf-Oberbrick Garage Fahrzeug-Reparatur Kleindöttingen Centrum Garage Moosleerau Sonnen-Garage Oberehrendingen Spider-Cars Schinznach Bad AMAG Service Spreitenbach Garage Zürichort BE: Bern-Bümpliz AMAG Biel Garage AUTO-REPAR Bigenthal Bahnhof-Garage Gstaad Garage Carrosserie Hänni Hindelbank Garage Bürki Konolfingen Garage Neuhaus Lauterbrunnen Garage Stäger u. Berger Oberbütschel Garage Egli Schüpfen Garage Finag Thun City-Garage BS/BL: Basel ASAG, Garage Bernhardt Hölstein Škocars Automobile FR: Mairan AMAG Romont Garage de la Belle-Croix St. Silvester Garage Rumo & Trachsel GE: Meyrin Garage Meyrin-Sport Petit Lancy AMAG GL: Glarus Centralgarage GR: Bonaduz Balzer Automobile Celerina/Schlarigna Cresta Garage Chur Obere-Au Garage Davos Wolfgang Garage Procar Ilanz Auto West Zizers Garage Stock JU: Courrendin & Fahy Garage Güler LU: Emmen AMAG Escholzmatt Garage Koch Hitzkirch Schlossgarage Luzern Trübchen-Garage Schenkon Garage Zellfeld Willisau Kreuz-Garage NE: Buttes Garage Fatton Fontainemelon Garage JF Automobiles La Chaux-de-Fonds Garage de l'avenir Neuchâtel Garage Auto Passion NW: Stans Garage Haas OW: Sarnen Teamgarage SG: Haag Garage Roth Heerbrugg Garage Tanner Kalbrunn Stüssi Drive-in Lichtensteig Wasserfluggarage Mels Seetalgarage Montlingen Dorf-Garage St. Gallen Garage Schlapfer, Garage Blum SH: Schaffhausen Munot Garage SO: Biberist Garage AUTO-KURT Erschwil Obermatt-Garage Grenchen Garage von Buren Zuchwil AMAG SZ: Buttikon Garage Ruess Seewen Garage Gianella TG: Amriswil Garage Locher Mammernbach Auto Rickenbach Münchwilen Neuhof-Garage TI: Lugano & Noranco Garage Cassarate Mendrisio Centro Škoda UR: Erstfeld AutoSERVICE Zentrum VD: Etoy Garage de la Gare Lausanne Garage du Bois-Gentil Les Biaux Garage Central Moudon Garage Jaquier Renens AMAG Yverdon-les-Bains Garage des Lovats VS: Sion Garage Corbassières Visp B. & B. Automobile ZG: Cham Garage Staub ZH: Dietikon City-Garage Gossau Unterdorf Garage Hausen a. Albis Garage Rüegg Saland Garage Albrecht Steinmaur Garage zum Wekhof Unterstammheim Bahnhof-Garage Uster AMAG Wallisellen Garage Künzle Winterthur Töss AMAG Zürich AMAG Riesbach, Garage Autoport, Müller Automobile, Garage Zimmermann

immobilier à louer

A louer ou à vendre: **BOUDRY**
Magnifique atelier
Entrée camion, vestiaires, réfectoire, bureau, 432 m², 15 t./m², haut.: 4,50 m.
Local
94 m², 1 t./m², monte-charges, haut.: 3,50 m. - Tél. 079 230 95 72. 028-437316

immobilier demandes à louer

Artiste cherche à louer
Studio ou chambre meublée
à Neuchâtel, vieille ville préférée
Tél. 079 784 64 63 ou
tél. 079 638 24 15 005-357345

immobilier à vendre

Portes ouvertes
le 17 et le 24 avril de 10h à 16h
à Lignières
Lotissement Le Sasselet (près du Collège)

En achetant aujourd'hui, vous pouvez faire vos choix
Entrée en jouissance: juin 2004

Devenez propriétaires
dès Fr. 372'000.-

Appartements
de 4 1/2 (106 m²)
et 5 1/2 pièces (136 m²)
dans une construction neuve de 6 logements
Surface du balcon (9 m²)
Garage en option ou box
Buanderie dans l'appartement

Fonds propres
seulement Fr. 40'000.-

Pour tous renseignements:
Entreprise de construction
Les Fils Sambiagio SA
2520 La Neuveville
032 751 24 81 et 751 33 23

LES FILS SANGIAGIO S.A.

028-437972

163-728155
tschilar vend
Nous planifions et construisons
Maisons familiales
par exemple à Anet, Bielstrasse
5 1/2 pièces
clés en mains Fr. 530 000.-
indépendante. Surface habitable 160 m², Carport. Avec 510 m² de terrain et vue sur les Alpes.
D'autres parcelles, également plus grandes, à Gampelen et à Gals.
Pour tous renseignements, adressez-vous sans engagement à:
Tschilar 032 313 45 15 / 079 631 80 38
3236 Gampelen www.tschilar.ch

BOBST
RÉGIE IMMOBILIÈRE
1401 Yverdon Tél. 024 426 23 02
Entre Neuchâtel et Yverdon
Dominant le lac
PROPRIÉTÉ DE MAÎTRE
9 pièces, 400m² habitables
Vue sur le lac
Sur parcelle de 38 000 m²
Séjour 90 m², cheminée,
grande galerie,
combles aménageables,
jardin de 3000 m², tranquillité
Appartement indépendant
de 3 pièces
Dépendances
Fr. 1 500 000.-
e-mail: pbobst@swissreseau.ch
www.bobst-immobilier.ch
196-126774

Voyage au cœur des mystères du cacao

Courtellary ■ Camille Bloch fête ses 75 ans. Portes ouvertes

Avant aux accros du cacao et autres amoureux de subtils effluves chocolatisés, ils devraient trouver leur bonheur à Courtellary, les 24 avril et 8 mai prochains. Pour fêter son 75^e anniversaire, la fabrique de chocolat Camille Bloch ouvre en effet ses portes au public, l'occasion de pénétrer dans cet antre de la fève de cacao à la découverte de quelques secrets de fabrication. Au long d'un parcours d'une heure, qui le mènera par toutes les étapes de la fabrication du chocolat, le public pourra assister à la production des spécialités de la maison.

Lorsque Camille Bloch fonda son entreprise familiale à Berne, en 1929, en pleine dépression, il ne se doutait pas du succès qu'elle remporterait. Pourtant, elle a traversé les années difficiles grâce à sa taille modeste et des frais généraux limités. En 1935, elle s'est agrandie et installée à Courtellary. Pendant la Seconde Guerre mondiale, lorsque les arrivées de cacao se faisaient rares, Camille Bloch a inventé son célèbre chocolat aux noisettes. «Nous sommes le dernier fabricant de chocolat suisse encore indépendant et compétitif face à des multinationales cent fois plus grandes et plus puissantes», souligne avec fierté Daniel Bloch, directeur général.

Camille Bloch emploie 150 collaborateurs pour 2700 tonnes

de chocolat produites par an, une part de marché en Suisse de 3% et un chiffre d'affaires de 50 millions de francs. «A l'avenir, nous souhaitons renforcer notre présence sur le marché étranger», confie Daniel Bloch.

Les journées portes ouvertes seront aussi une occasion de mettre en valeur la région. Les sociétés locales apporteront leur contribution en organisant la restauration et les animations. Le public pourra également goûter aux produits régionaux, avec la présence de l'association Spécialité du terroir. «Nous attendons environ 5000 visiteurs par jour», précise Pascale Zumbach-Tohm, responsable du marketing.

Venez en train!

Eu égard au nombre restreint de places de parc, le public est encouragé à se déplacer en train. Deux restrictions à souligner concernant ces journées: «Pour des raisons de sécurité, les enfants de moins de 6 ans et les personnes à mobilité réduite n'auront pas accès à la fabrique», note Pascale Zumbach-Tohm. Les parents pourront néanmoins venir manger du chocolat puisqu'une garde-rie est prévue.

Les festivités se termineront le 4 octobre, par une fête officielle à Courtellary, en présence du président de la confédération, Joseph Deiss. /VKA

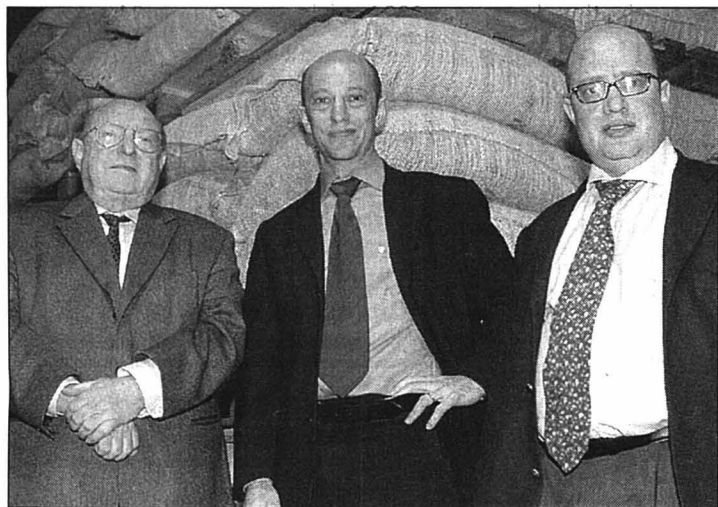

De gauche à droite, Rolf Bloch, président du conseil d'administration, et ses fils Daniel et Stéphane, respectivement directeur général et directeur marketing, dans l'entrepôt des fèves de cacao. PHOTO BIST

Le curé Schuler fait ses adieux

La Chaux-de-Fonds ■ Après huit années à la paroisse catholique-chrétienne, le prêtre titulaire quitte son ministère

Par Irène Brossard

«**Q**uand je suis venu la première fois à La Chaux-de-Fonds, je suis tombé amoureux de l'église Saint-Pierre. J'ai trouvé ce lieu magnifique et j'ai pensé que je pourrais bien y officier».

Ordonné prêtre de l'Eglise catholique-chrétienne à l'Ascension 1996, Christoph Schuler arrivait à La Chaux-de-Fonds l'été de la même année. Après des études de théologie à Berne et Bâle et un master obtenu en Angleterre, il venait de terminer un stage à Genève. «A cette époque, il y avait trop de prêtres, se souvient-il. La seule paroisse disponible, c'était La Chaux-de-Fonds. Voilà comment je suis arrivé». Outre Neuchâtel, paroisse partielle rattachée à La Chaux-de-Fonds, il s'est encore vu confier la paroisse de Lausanne.

Vaste engagement

Le canton de Neuchâtel compte quelque 700 catholiques-chrétiens, dont 300 pour la paroisse chaux-de-fonnaire. Mais, dès son arrivée, le jeune curé a été frappé par une remarque: «On est là pour tout le monde». L'Eglise catholique-chrétienne étant une Eglise officielle du canton – aux côtés des Eglises réformée et catholique-romaine –, elle entretient de nombreux liens avec la population. C'est ainsi que le jeune curé a également porté

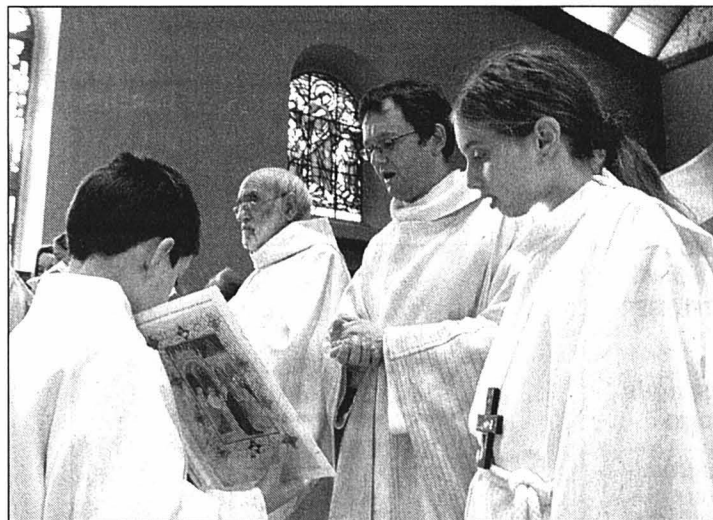

A l'église Saint-Pierre, Christoph Schuler a célébré la messe de Pâques avec le diacre Wilfred Jeanneret (à gauche). PHOTO LEUENBERGER

le message chrétien à l'Avivo, au Club des loisirs, célébré des messes dans des homes, participé à des cérémonies œcuméniques et à l'émission «Passe-relles» sur la TV Canal Alpha.

Christoph Schuler a apprécié cet esprit d'ouverture et d'œcuménisme actif, lui qui a été durant huit ans président du Service œcuménique à la jeunesse de Suisse: «Au niveau cantonal et de la ville, nous avons très bien travaillé ensemble, à pied d'égalité avec les autres Eglises reconnues, ainsi qu'avec les mennonites et les méthodistes. C'était l'intelligence de la proposition qui importait».

Et encore, Christoph Schuler a eu la volonté d'ouvrir la paroisse et l'église au quartier et à la population intéressée. Une opération réussie par le

biais de concerts et d'animations, kermesse entre autres, enrichis «d'un petit quelque chose de spirituel, dit-il. Les gens sont venus, nous avons même parfois refusé du monde aux concerts. Certains sont entrés dans la paroisse».

La fréquentation de la messe s'est également accrue. Ainsi, 150 personnes ont participé à la messe des Rameaux. La nuit de Pâques, samedi soir, rehaussée d'un baptême, a réuni 60 participants. La messe pascale a battu des records entre paroissiens et familles entourant douze premiers communians.

Enseignement

Ces jeunes chrétiens sont la fierté du théologien Christoph Schuler, qui a tenu à enseigner lui-même le catéchisme. «Avoir fait la théologie était un atout et

nombre de parents ont apprécié», commente le curé, pour qui «s'occuper des familles et des enfants était primordial. On me l'a parfois reproché. J'aime beaucoup enseigner et j'ai trouvé un jeune public très intéressé».

Durant ses huit ans de ministère, il a célébré 1400 messes, prières de jour ou cérémonies œcuméniques.

Contacts chaleureux

Très pris par l'étendue de son ministère et ses engagements au-delà de la paroisse, il a pu heureusement compter sur la collaboration efficace du diacre Wilfred Jeanneret, bénévole attaché particulièrement à la liturgie de la parole. Ce dernier, plus traditionaliste, «a son public comme moi j'avais le mien», remarque le curé en partance.

Marié et père d'une fillette, Christoph Schuler quitte un poste très prenant, en espérant pouvoir consacrer plus de temps à la vie de famille. Pour découvrir un autre horizon aussi, celui de la paroisse de Soleure, où il poursuivra son ministère.

Dimanche prochain, il célébrera sa messe d'adieu, non sans émotion. «A La Chaux-de-Fonds, j'ai eu des contacts chaleureux, j'ai trouvé une population ouverte». Qu'il n'oublie pas, assure-t-il. /IBR

Dimanche 18 avril, messe d'adieu à 9h45 en l'église Saint-Pierre, rue de la Chapelle 7 à La Chaux-de-Fonds

Femme candidate: des réticences...

L'Eglise catholique-chrétienne est appréciée des femmes, car elles y ont leur place, se plaît à relever le curé Christoph Schuler. Depuis 1984, le diocèse est ouvert aux femmes et, depuis cinq ans, également les postes de prêtre et d'évêque. En Suisse, une femme a été ordonnée prêtre en 2000 et, à Soleure, Christoph Schuler collaborera avec une femme qui est diacre depuis huit ans.

Curé plutôt moderne, il au-

rait bien vu une femme lui succéder à La Chaux-de-Fonds... D'autant plus que dans les deux candidatures intéressantes soumises au conseil de paroisse, il se trouve justement une future prêtre de la région. Elle fait actuellement son diacnat et ne sera disponible que dans une année. Egalement sur les rangs, un prêtre français pour qui des questions d'équivalence sont à régler.

La paroisse de La Chaux-

de-Fonds avait été la dernière à accepter la prêtrise des femmes. C'est dire qu'il reste des réticences assez fortes d'une partie du conseil de paroisse et qu'«il serait difficile d'imposer une femme», confirme son président, Pascal Kaufmann. Néanmoins, les deux candidats seront entendus.

La paroisse aura encore quelque temps pour se définir quant à sa volonté d'évoluer. Mais l'interim est assuré pour les mois à venir. Le diacre Wil-

fred Jeanneret augmentera son activité et assumera la permanence, les tâches courantes et les cérémonies, sauf la messe du dimanche. Qui sera célébrée par différents prêtres suisses alémaniques et français, voire un prêtre anglican, Eglise en intercommunion avec les catholiques-chrétiens.

Le catéchisme sera assuré par des dames de la paroisse, «comme cela se fait ailleurs», commente le diacre Wilfred Jeanneret. /ibr

PUBLICITÉ

commerces

Chantal et Jean-Marc Breittler

028-437967/DUO



Rue du Trésor 2bis - 2000 Neuchâtel
breittler.tds@freesurf.ch

a donné naissance au **Café du Château à Valangin et sa boutique «Produits du terroir»**

Pour cause de double activité **notre fromagerie est à remettre**

Veillez adresser vos offres écrites à: M. Jean-Marc Breittler à l'adresse susmentionnée

A remettre **Joli magasin d'alimentation à Neuchâtel**

Bien situé. Tél. 076 515 64 58. 028-438354

Publicité intensive, Publicité par annonces

manifestations

Bevaix - Grande salle - 20 h Samedi 17 avril 2004

LOTO
contrôle Lototronic

35 tours Fr. 10.- / 10 tours à Fr. 300.- compris dans l'abonnement
90% en bons COOP - Fr. 10200.- de lots
1 royale 4 x Fr. 300.- au carton
Fr. 2.- la carte, 3 pour Fr. 5.-

Organisation: Centre de Jeunesse La Rouvraie
1 carte gratuite offerte pour les 5 premiers tours



Exposition inédite d'art contemporain



présentée par le Département fédéral des affaires étrangères, à l'occasion de la 60^e session de la Commission des droits de l'homme et de la remise du cadeau d'adhésion de la Suisse à l'Office des Nations Unies à Genève

Ouverture au public: samedi 17 avril et dimanche 18 avril de 11 h - 17 heures

Office des Nations Unies à Genève, Palais des Nations

8-14, av. de la Paix - Genève
Entrée: Portail de Pregny

Entrée libre - 1 pièce d'identité sera demandée

Parking public des Nations (rue de Varembe 2) - Bus No 8 (arrêt «Appia»)

Renseignements: tél. 022 749 24 16

018-225565



En contact avec...

... 161 000 lecteurs!

L'EXPRESS L'Impartial le Quotidien Jurassien LE JOURNAL



CLUB
DES LECTEURS
DE L'EXPRESS

Retrouvez-nous sur Internet
www.lexpress.ch

Tél. 032 723 53 72 (le matin)

PROGRAMME

NEUCHÂTEL

Théâtre du Passage
Passage Max-de-Meuron 4
Mercredi 21 et jeudi 22 avril à 20 heures

théâtre du passage

La visite de la vieille dame

de Friedrich Dürrenmatt
par le Teatro Malandro
Mise en scène: Omar Porras

Claire Zahanassian retourne à Gùllen, son village natal. Elle est devenue riche; le village, lui, est au bord de la faillite. En échange de cent milliards, elle propose de s'acheter la justice. C'est son prix pour la tête d'Alfred III, l'homme qui, lorsqu'elle avait dix-huit ans, l'a séduite et abandonnée avec son enfant!



Prix d'entrée: Fr. 45.-
Etudiants, apprentis, chômeurs, AVS, AI, Fr. 35.-
Renseignements: Le Théâtre du Passage
tél. 032 717 79 07

RÉDUCTION
Fr. 5.-
CLUB **E**

BOUDRY

Rue Louis-Favre 20
Jeudi 22 et vendredi 23 avril à 20 heures

La Passade
Espace culturel Boudry

Jeu-dis-Musique Bis d'avril

Airs et ensembles d'opéras

En compagnie de l'Avant-scène opéra, Colombier

Si l'Avant-scène opéra, installée à Colombier, se réjouit de se produire à La Passade, l'équipe qui l'anime n'a pas hésité à accueillir les solistes d'Yves Senn, privés de leur nouvelle demeure à compter de mars 2004, la Grande Salle de Colombier étant vouée à une rénovation.

Au programme: des airs et des ensembles de Mozart, Donizetti, Bellini, Verdi et Puccini.

Une réjouissante rencontre avec les solistes de l'Avant-scène opéra pour deux soirées lyriques, entourés des Chœur et Chœur d'enfants de l'Ecole d'opéra.

Prix d'entrée: Fr. 20.-

Réervations:
Tél. 032 841 52 32 et à l'entrée

RÉDUCTION
Fr. 5.-
CLUB **E**

NEUCHÂTEL

Théâtre du Pommier
Rue du Pommier 9
Jeudi 22 et vendredi 23 avril à 20 h 30



CENTRE CULTUREL NEUCHÂTELOIS

«A ma personagité»

sur la base des Ecrits Bruts rassemblés
par Michel Thévoz
Par la compagnie Pasquier-Rossier (Lausanne)

Qui sont-ils, ces isolés, ces pensionnaires d'hôpitaux psychiatriques ou autres hospices, soustraits à l'habituel conditionnement culturel et dont la production artistique est définie par les termes "art brut"? Sur la base de l'ouvrage "Ecrits bruts", Geneviève Pasquier nous invite à découvrir des textes issus de l'exclusion, œuvres conçues sans destinataire, indissociables de leur auteur et de leur situation d'isolement sociale de province.



Prix d'entrée: Fr. 25.-
Etudiants, AVS, AI: Fr. 17.-

Réervations: Centre culturel
neuchâtelois, tél. 032 725 05 05

RÉDUCTION
Fr. 5.-
CLUB **E**

L'ART DE VIVRE

Café-Restaurant-Pizzeria du 1er Mars

Casino de la Rotonde - Faubourg du Lac 14
CH - 2000 Neuchâtel
Tél. 032 724 48 48 - Fax 032 724 48 21

Menus, cuisine traditionnelle à la carte
et 26 variétés de pizzas maison.

Ouverture: lu-ve, 8 h 30 - 17 h 30

Grande terrasse donnant sur le Jardin Anglais
durant les mois d'avril à septembre.

Hôtel-Restaurant du Cheval-Blanc

Grand-Rue 18 - CH - 2072 Saint-Blaise
Tél. 032 753 30 07

Le restaurant du gourmet avisé

RÉDUCTION
10%
CLUB **E**

sur l'ensemble de la note
sur présentation de la carte Club E
Maximum 10 personnes,
sauf forfaits et boissons hors repas.

NEUCHÂTEL

Temple du Bas,
Salle de Musique
Dimanche 25 avril à 17 heures

OCN

ORCHESTRE DE CHAMBRE DE NEUCHÂTEL

Orchestre de Chambre de Neuchâtel

Soliste:
Dimitri Ashkenazy,
clarinette
Direction:
Jan Schultz

Sur toile de fond nordique, une première partie illustrée par trois de ses meilleurs représentants, un clarinettiste de grand talent au service du méconnu Crusell et, en conclusion, l'une des symphonies majeures de Mozart: une riche fin de saison musicale avec l'OCN.



Prix d'entrée: de Fr. 15.- à Fr. 35.-

Réervations:
Théâtre du Passage, Max-de-Meuron 4,
2001 Neuchâtel, tél. 032 717 79 07

RÉDUCTION
Fr. 5.-
CLUB **E**

L'ART DE VIVRE

Restaurant chinois Mei-Jing

Place de la Gare 2 - CH - 2000 Neuchâtel
Tél. / Fax: 032 725 17 71 - www.mei-jing.ch

Au cœur de Neuchâtel, notre chef prépare de nouveaux plats délicieux pour satisfaire votre curiosité de la vraie saveur asiatique. Venez et découvrons ensemble la gastronomie. Ouvert tous les jours. En été: terrasse ombragée.

Restaurant Le Rendez-vous

31, rue de Salins - F - 25300 Pontarlier
Tél. 0033 381 46 89 34

Menu-carte. Spécialités régionales,
(filets de perche, morilles, fondues, etc.)
Fermé le dimanche et le lundi midi.

RÉDUCTION
10%
CLUB **E**

sur l'ensemble de la note
sur présentation de la carte Club E
Maximum 10 personnes,
sauf forfaits et boissons hors repas.

SITES exceptionnels à visiter

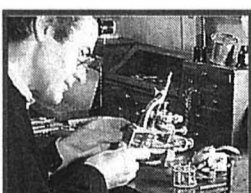

Musée de la Montre
5, rue Pierre Berçot
F-25130 Villers-le-Lac

Le Musée de la Montre propose aux visiteurs une visite guidée incontournable: les grandes époques de la montre de ses origines en 1500 à nos jours, les porte-montres, les clefs de montres, les 1000 outils et machines des paysans horlogers, l'atelier des Montagnons avec 10 automates grandeur nature, un film sur la fabrication des montres. Le Musée de la Montre le plus complet de France vous ouvre ses portes.

Prix d'entrée: Adultes: € 5,50; Enfants: € 4,00
Renseignements:
Tél./fax: 0033 381 68 08 00
ou 0033 607 15 74 91



Musée du fer
et du chemin de fer
Rue des Gdes-Forges 11
CH-1337 Vallorbe

Dédié au travail du fer depuis 1495, le site exceptionnel des Grandes Forges (classé monument historique) accueille aujourd'hui le Musée du fer et du chemin de fer. Quatre roues à aubes rythment le travail des forgerons œuvrant sous vos yeux dans une atmosphère unique. Expositions temporaires, spectacles audiovisuels et maquette de train à faire fonctionner soi-même.

Prix d'entrée: Adultes: Fr. 10.-; Enfants: Fr. 6.-
Renseignements:
Tél. 021 843 25 83

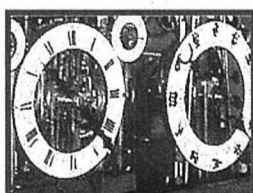

Musée de l'Horlogerie
du Haut Doubs
Château Pertuisier
F-25500 Morteau

Un siècle de traditions horlogères. Fabrication de la montre et de ses composants. Reconstitution d'un atelier d'horlogerie (1930). Collection de montres et pendules anciennes. Machines et outillages toutes époques. Horloge Astrologique.

Prix d'entrée: € 5,00
Renseignements:
Tél. 0033 381 67 40 88
www.musee-horlogerie.com



La Combe d'Abondance
Les Combes
F-25500 Morteau

Accueil chambres avec restauration et activités sportives: équitation, VTT, tennis, escalade, kayak, circuit randonnées à pied, à cheval... Cadre naturel au milieu des combes et des forêts du Jura. Parcours aventure.

Sur présentation de la carte Club: 10% sur toutes les prestations
Renseignements:
Tél. 0033 381 67 13 18



Le Saut du Doubs
Départ du Pavillon
d'accueil des Bateaux Mouches
Route de Morteau
F-25130 Villers-le-Lac

Croisière commentée sur les méandres du Doubs à bord de confortables bateaux-promenades. Durée de la visite 2 heures. Escalade au saut du Doubs pour visiter la fameuse chute d'eau de 27 mètres.

Prix d'entrée: € 10,50
Renseignements:
Tél. 0033 381 68 13 25
www.sautdudoubs.fr

SITES

Extrait de la liste des sites qui accordent un avantage tarifaire aux titulaires de la carte



Pour connaître les jours et heures d'ouverture, s'adresser aux Nos de téléphone mentionnés.

Bulletin d'adhésion

Oui, je désire être membre du Club E.

Veuillez me faire parvenir ma carte à l'adresse suivante:

Carte principale: gratuite pour les abonnés réguliers à L'Express.

Carte supplémentaire pour membre de la famille vivant sous le même toit: Fr. 20.- à verser au moyen du bulletin de versement qui vous parviendra par retour du courrier.

Nom: _____

Prénom: _____

Rue et No: _____

NPA/Lieu: _____

Date de naissance: _____

Tél.: _____ No d'abonné: _____

A retourner à: L'Express, Club E, Service de promotion, case postale 2216, 2001 Neuchâtel, ou inscription sur Internet: www.lexpress.ch, rubrique Club des lecteurs.

CINÉMAS À NEUCHÂTEL

APOLLO 1 032 710 10 33
FRÈRE DES OURS 4e semaine. Pour tous. V.F. VE au DI 14h. VE au MA 16h15.

APOLLO 1 032 710 10 33
LES CHORISTES 3e semaine. Age légal 7 ans, suggéré dès 10 ans.

APOLLO 1 032 710 10 33
GOTHIKA 5e semaine. Age légal 16 ans, suggéré dès 16 ans.

APOLLO 2 032 710 10 33
LES CHORISTES 3e semaine. Age légal 7 ans, suggéré dès 10 ans.

APOLLO 2 032 710 10 33
TRIPLE AGENT 1e semaine. Pour tous, suggéré 14 ans.

APOLLO 2 032 710 10 33
AGENTS SECRETS 3e semaine. Age légal 12 ans, suggéré dès 14 ans.

APOLLO 3 032 710 10 33
T'CHOUPI 2e semaine. Pour tous. V.F. VE au DI 14h.

APOLLO 3 032 710 10 33
LE PLUS BEAU JOUR DE MA VIE 1e semaine. Age légal 12 ans, suggéré dès 14 ans.

APOLLO 3 032 710 10 33
HONEY 4e semaine. Age légal 7 ans, suggéré dès 10 ans.

ARCADES 032 710 10 44
DEUX FRÈRES 2e semaine. Pour tous, suggéré dès 10 ans.

ARCADES 032 710 10 44
IMMORTEL (AD VITAM) 4e semaine. Age légal 12 ans, suggéré dès 14 ans.

BIO 032 710 10 55
LE CHAT CHAPEAUTÉ 3e semaine. Pour tous. V.F. VE au DI 14h.

BIO 032 710 10 55
COFFEE AND CIGARETTES 1e semaine. Age légal 14 ans, suggéré dès 14 ans.

PALACE 032 710 10 66
STARSKY ET HUTCH 1e semaine. Age légal 14 ans, suggéré dès 14 ans.

PALACE 032 710 10 66
OSAMA 2e semaine. Age légal 14 ans, suggéré dès 14 ans.

REX 032 710 10 77
TREIZE À LA DOUZAINÉ 1e semaine. Pour tous. V.F. VE au DI 13h30.

REX 032 710 10 77
BIG FISH 7e semaine. Age légal 10 ans, suggéré dès 10 ans.

REX 032 710 10 77
HIDALGO - LES AVENTURIERS DU DÉSERT 3e semaine. Age légal 10 ans, suggéré dès 12 ans.

REX 032 710 10 77
COFFEE AND CIGARETTES 1e semaine. Age légal 10 ans, suggéré dès 16 ans.

STUDIO 032 710 10 88
SCOOBY-DOO 2: LES MONSTRES SE DÉCHAINENT 2e semaine. Pour tous, suggéré dès 10 ans.

CINÉMAS DANS LA RÉGION
LA CHAUX-DE-FONDS
ABC (032 967 90 42)
MEMORIA DEL SAQUEO. Je-ve-sa 18h30.

CINÉMAS DANS LA RÉGION
LA CHAUX-DE-FONDS
CORSO (032 916 13 77)
T'CHOUPI. 14h. Pour tous. 2e semaine.

CINÉMAS DANS LA RÉGION
LA CHAUX-DE-FONDS
EDEN (032 913 13 79)
SCOOBY-DOO 2: LES MONSTRES SE DÉCHAINENT. 14h-16h15.

CINÉMAS DANS LA RÉGION
LA CHAUX-DE-FONDS
PLAZA (032 916 13 55)
DEUX FRÈRES. 13h30-16h-18h30-20h45.

À VISITER DANS LA RÉGION
NEUCHÂTEL
BIBLIOTHÈQUE PUBLIQUE ET UNIVERSITAIRE. «Manuscrits de Jean-Jacques Rousseau».

À VISITER DANS LA RÉGION
NEUCHÂTEL
JARDIN BOTANIQUE. Parc et serres ouverts tous les jours de 9h à 17h.

À VISITER DANS LA RÉGION
CORCELLES
HOME DU FOYER DE LA CÔTE. Exposition de J.-F. Pellaton «Les jardins divers».

STUDIO 032 710 10 88
MONSTER 2e semaine. Age légal 16 ans, suggéré dès 18 ans.

STUDIO 032 710 10 88
Une pièce d'identité sera demandée à toute personne dont l'âge pourrait prêter à confusion.

SCALA (032 916 13 66)
FRÈRE DES OURS. 14-16h. 4e semaine.

SCALA (032 916 13 66)
LES CHORISTES. 14h-16h-18h15-20h30.

SCALA (032 916 13 66)
TREIZE À LA DOUZAINÉ. 14h-16h15-20h45.

SCALA (032 916 13 66)
LE MANOIR HANTÉ. Sa 20h30. Di 15h. 10 ans.

SCALA (032 916 13 66)
LE MUSÉE (032 751 27 50)
BIG FISH. Ve-sa-di 20h30. 10 ans.

SAINT-SULPICE
VAPEUR VAL-DE-TRAVERS. Visites du dépôt, tous les samedis 9-17h.

VAUMARCUS
CHÂTEAU. «Château des mille et une vies». Me-ve 14-17h.

MUSÉES DANS LA RÉGION

NEUCHÂTEL
CENTRE DÜRRENMATT. «Friedrich Dürrenmatt, écrivain & peintre».

NEUCHÂTEL
GALERIES DE L'HISTOIRE. (Antenne du MAH - Av. DuPeyrou 7).

NEUCHÂTEL
MUSÉE D'ART ET D'HISTOIRE. «Les couleurs de la mélancolie dans la peinture neuchâteloise».

BOUDRY
MUSÉE DE LA VIGNE ET DU VIN. «Bouteilles». Me-di 14-18h.

CERNIER
MUSÉE DES SAPEURS-POMPIERS. Collection d'objets divers datant du 19e siècle.

COLOMBIER
MUSÉE MILITAIRE ET MUSÉE DES TOILES PEINTES DU CHÂTEAU.

HAUTERIVE
LATÉNIUM, PARC ET MUSÉE D'ARCHÉOLOGIE. Ma-di 10-17h.

LE LANDERON
MUSÉE - FONDATION DE L'HÔTEL-DE-VILLE. Exposition de photographies du Landeron.

MÔTIERS
MUSÉE RÉGIONAL D'HISTOIRE ET D'ARTISANAT DU VAL-DE-TRAVERS.

VAUMARCUS
CHÂTEAU. FONDATION MARC JURT. Artespace: Daniela Erni, gravures.

LA CHAUX-DE-FONDS
MUSÉE DES BEAUX-ARTS. Exposition de Anne-Lise Jeanneret, dessins et Thierry Sachot.

LA CHAUX-DE-FONDS
MUSÉE D'HISTOIRE NATURELLE. «Renard, un voisin à découvrir».

LA CHAUX-DE-FONDS
MUSÉE PAYSAN ET ARTISANAL. Exposition «Meuh!».

DELÉMONT
MUSÉE JURASSIEN D'ART ET D'HISTOIRE. Exposition «Chasseurs sachant chasser».

LA SAGNE
MUSÉE RÉGIONAL. Mobilier, objets et animaux de la vallée.

LES GENEVEZ
MUSÉE RURAL JURASSIEN. Rens. 032 484 00 80.

MOUTIER
MUSÉE DU TOUR AUTOMATIQUE ET D'HISTOIRE. Lu-ve 14-17h.

MURIAUX
MUSÉE DE L'AUTOMOBILE. Lu-sa 10-12h/13h30-17h30.

MOTS CROISÉS DU JOUR N° 729

Grid for crossword puzzle with horizontal and vertical clues. Includes clues like 'Sortie de secours', 'Frappe bêtement du pied', etc.

Solution dans la prochaine édition. Solution du No 728. HORIZONTALEMENT: -I- NECROLOGIE -II- OISIVEMENT -III- MN - TAIE - CR

Pause café et dernière cigarette

«Coffee and Cigarettes» ■ Jim Jarmusch nous sert onze délicieux «express» cinématographiques avec, entre autres, Roberto Benigni, Iggy Pop, Tom Waits, Steve Buscemi et Cate Blanchett

Par
Frédéric Maire

Depuis 1986 (année de tournage de «Down By Law», son troisième long métrage), le cinéaste indépendant américain Jim Jarmusch (né en 1953) tourne au gré des rencontres, de ses amitiés et des occasions des courts métrages qui empruntent tous au même procédé. Dans un bar non identifié, quelque part en Amérique, deux ou trois personnes se retrouvent, boivent du café en fumant des cigarettes, et ils parlent. De tout, de rien, des méfaits du café et du tabac, de la musique ou des médecines alternatives.

Quatre plans, en tout et pour tout (de près, de loin et par dessus), alternent dans un noir et blanc superbe photographié par quelques maîtres du genre, Frederick Elmes, le (futur) réalisateur Tom DiCillo ou l'Allemand Robby Müller. Onze courts métrages collés à la suite par ordre chronologique de tournage, sans lien apparent si ce n'est la systématique formelle – et l'identité des comédiens.

Stars et (re)connaissances

Car ces hommes et femmes qui boivent du café et fument leurs cigarettes ne sont pas, pour la plupart, des inconnus: il suffit de traverser les filmographies de Jim Jarmusch et ses liens d'amitié (avec le monde



Un café qui dégage un parfum de nostalgie, celle d'un cinéma qui, peu à peu, est appelé à disparaître.

PHOTO FILMCOOPI

musical new-yorkais, John Lurie et Les Lounge Lizards, Neil Young, les Talking Heads, ou avec des cinéastes comme Spike Lee, Wim Wenders, Claire Denis) pour s'en convaincre.

A l'heure du café, on croise en effet les acteurs Roberto Benigni (l'inoubliable Italien de «Down By Law»), Steve Bus-

cemi («Dead Man») et «Mystery Train») Isaac de Bankolé («Night on Earth» et «Ghost Dog»), Alfred Molina («Dead Man»), les musiciens Iggy Pop (vu dans «Dead Man») et Tom Waits (qui a joué et signé la musique de «Down By Law»), GZA et RZA du Wu-Tang Clan (qui a signé la musique de «Ghost Dog»), mais aussi le

frère et la sœur cadette de Spike Lee, Cinqué et Joie, Bill Murray, Steve Coogan ou Cate Blanchett (dans un époustoufflant double rôle).

Différents éléments jouent à intriguer le spectateur, propres à l'effet de collage de ces onze minifilms: relations incongrues entre les images, les plans, les dialogues et les personnages,

comme si une question lancée dans un film trouvait sa réponse dans un autre; évolution des mœurs, aussi, puisque dans les films les plus récents la fumée semble un tabou absolu et le café un mal nécessaire.

A force de reconnaître ces stars qui se jouent elle-mêmes, souvent en improvisant leur texte sur la base d'un canevas

très flexible, on perçoit derrière la majeure partie des courts métrages une réflexion amusée, mais aussi pleine d'amertume, sur la célébrité, les limites du star-system, et plus généralement sur le marché du cinéma.

Au fil du temps, cet assemblage de pochades inégales dégage un sentiment étrange: l'idée d'une nostalgie d'un cinéma qui fout le camp, se dessèche dans les contraintes absurdes des lois du marché (plus de fumée, de sexe et de rock'n roll), et finit par disparaître, comme la pellicule noir et blanc qu'on ne trouve presque plus dans les laboratoires.

Triste symbole

Comme ce dernier film où deux «anciens» de la scène artistique underground new-yorkaise, les réalisateurs et acteurs Bill Rice et Taylor Mead, se retrouvent à la pause café, vêtus d'un bleu de travail, dans un sordide hangar en sous-sol. Ils y entendent comme par magie un air de Mahler qui vient, passe et puis s'en va. Comme un dernier souffle de pur cinéma. Mais une fois Mahler disparu, l'un des deux compères s'endort sur sa chaise, sans doute pour toujours. Triste symbole d'un 7e art condamné, qui a sans doute bu son dernier café et fumé sa dernière cigarette. /FMA

Neuchâtel, Bio; La Chaux-de-Fonds, ABC; 1h39

Back to the seventies

«Starsky et Hutch» ■ Une adaptation qui force sur l'humour



Duo de choc. PHOTO BUENA VISTA

Par
Dominique Bosshard

Soit un vent qui pousse l'industrie du cinéma américain à pomper son inspiration dans le petit écran. Après «Charlie et ses drôles de dames», «Mission: impossible» et autre «Chapeau melon et bottes de cuir», c'est au tour du réalisateur Todd Phillips de livrer sa copie. Soit une adaptation de «Starsky et Hutch», série télé des années 1970 que le temps a patinée en série culte.

Dépourvu de génie comme de tare réhibitoire, ce passage au grand écran force sur l'humour et le clin d'œil. Nos deux flics, le noiraud David Starsky (Ben Stiller) et le blond Ken Hutchinson (Owen Wilson), se muntent de ce fait bien plus déjantés que leurs modèles ca-

thodiques, quand bien même ils la jouent copies conformes au rayon fringues. Soit, donc, un hyperactif anxieux et un dragueur cool flirtant avec l'il-légalité, dont le film scelle la toute première rencontre, dans le bureau du capitaine Dobey.

Déconne et amitié

Le bon filon exploité par le scénario se situe là, dans cette amitié qui finit par souder un duo a priori fait pour ne pas s'entendre, et qui bénéficie de l'évidente complicité d'acteurs ayant déjà fait équipe précédemment. Du coup, l'intrigue – une chasse aux trafiquants de drogue – se voit reléguée au rang d'accessoire, de prétexte, et il en vaut bien d'autres, à de multiples numéros revisitant la culture et les mythologies des seventies, du disco façon «La fièvre du samedi soir» à la virée rebelle d'«Easy Rider» en passant par le trip psychédélique. Des scènes d'action moyennement spectaculaires (calibrées années 1970 elles aussi) ponctuent bien sûr l'exercice. Suffisamment dérisoire et décontracté pour plaire aux ados, ce «buddy movie» (association de personnages mal assortis) au parfum kitsch décevra les puristes. Pas de quoi se mettre en colère pour autant. /DBO

Neuchâtel, Palace; La Chaux-de-Fonds, Eden; 1h40

Jésus-Christ sauce bolognaise

«La Passion du Christ» ■ Mel Gibson fait de l'un de nos mythes fondateurs un odieux western-spaghetti

Par
Vincent Adatte

«L' image n'est trompeuse que lorsqu'on ne sait plus qu'il ne s'agit que d'une image et rien d'autre». Mel Gibson, charcutier en chef de «La passion du Christ» n'a sans doute jamais lu la philo-

sophe Marie-José Mondzain. L'aurait-il fait qu'il se serait peut-être un peu mieux gardé de prendre les chrétiens pour des crétiens! Appelons un chat un chat et pesons nos mots: son «film» est une ignominie idiote qui accomplit parfaitement son dessein fondamentaliste, parce qu'il annihile

toute autre possibilité d'interprétation des faits reconstitués, tout en puisant joyeusement au vieux fonds d'antisémitisme et d'homophobie qui caractérise ce genre d'extrémisme.

Après avoir rameuté du latin de cuisine et l'araméen de circonstance pour conférer une fausse dimension documentaire à son propos, Gibson démarre à fond les manettes à Gethsemani, autrement dit dans et rien que l'action. Ce faisant, il jette volontairement aux orties le contexte: politique, religieux et économique, dont la compréhension est pourtant essentielle pour qui voudrait un tant soit peu saisir les tenants et aboutissants de cette sombre affaire! Pris dans un tourbillon sanguinolent, soulé de coups, le spectateur, sans autre forme de procès, est sommé de prendre acte que les juifs sont des méchants qui ne font que ressasser leur haine.

Une édification brute

Faussement dévouée, Gibson exacerbe cette sensation, dont on sent bien qu'il voudrait qu'elle tienne presque du réflexe «pavlovien», en faisant passer Ponce Pilate pour un brave type qui s'efforce de soustraire un innocent à la vindicte populaire. En faisant ouvertement du roi Hérode une folle (mais voyons, un massacreur de bébés est forcément homosexuel!) et de Bar-



Un Christ privé du Verbe et transformé en bifteck. PHOTO ELITE

rabas un pervers sexuel (que les juifs échangent contre Jésus et laissent donc filer dans la nature), Gibson achève de nous mortifier... Le doute n'est plus permis, la manipulation, évidente et honteuse.

Le reste du film est un véritable calvaire qui voit la figure du Christ confisquée, reléguée qu'elle est au rang de bifteck haché rendu muet par la douleur. Privé du Verbe qui lui donnait toute sa dimension, elle est littéralement dépossédée de son aura.

Cette vision doloriste, insoutenable (du moins voulue comme telle) de la Passion, inspirée de l'iconographie du Haut Moyen Age, vise à une édification brute, à même d'empêcher toute mise à distance et de suspendre ainsi le jugement critique (qui constitue le but de tout fondamentalisme). Mais, ouf, Gibson se révèle bien trop piètre cinéaste pour parvenir à ses fins (enfin espérons-le). Sa mise en scène recycle en effet des clichés du western-spaghetti (sans la dimension parodique) et du cinéma fantastique de bas étage (gros plans, ralenti, effets sonores hyperréalistes) qui atteignent souvent au ridicule le plus achevé, avec notamment nos pauvres apôtres filmés comme des hobbits décervelés! /VAD

Actuellement sur les écrans romands et allemands

Ben Laden propose «la paix»

Les pays occidentaux se voient offrir un étrange marché par le chef d'Al-Qaïda, en cas de désengagement en Irak. Les Européens rejettent cette drôle d'offre

LE FAIT DU JOUR

Dans un enregistrement sonore qui lui est attribué et diffusé hier par la chaîne de télévision al-Arabiya de Dubaï, Oussama Ben Laden a proposé «la paix» aux pays européens qui s'engagent à ne pas agresser les musulmans. Justifiant les attentats sanglants de Madrid, l'auteur de ce message a utilisé une formulation ambiguë, semblant à la fois proposer une trêve de trois mois à tout pays européen qui se désengagerait militairement du monde islamique. Les Européens, à commencer par les alliés des Etats-Unis en Irak, ont rejeté en bloc cette drôle d'offre de paix. /FIG

Par Isabelle Lasserre

La nouvelle tactique de la guérilla irakienne – les prises d'otages à répétition – avait déjà provoqué un sérieux malaise dans les capitales occidentales qui maintiennent des soldats ou des expatriés en Irak. Un malaise que le dernier enregistrement attribué à Ben Laden ne fait que renforcer.

En s'emparant du dossier irakien pour exiger le retrait des troupes de la coalition, Ben Laden tente à nouveau d'établir un lien, probablement inexistant sous Saddam Hussein, entre l'Irak et Al-Qaïda. Après l'Arabie Saoudite et l'Afghanistan, l'Irak est une nouvelle fois désigné par Ben Laden comme une terre de djihad pour les partisans d'Al-Qaïda.

Authentifiées par la CIA

Depuis décembre 2001, aucune image de Ben Laden n'a été diffusée dans le monde. Cette disparition de l'image chamelle du chef d'Al-Qaïda avait un temps alimenté les spéculations sur sa mort. Mais plusieurs bandes sonores, généralement diffusées par la chaîne du Qatar al-Jezira, depuis cette date ont été authentifiées par la CIA. Il y a donc fort à parier que ce dernier enregistrement émane réellement de lui.

Certains, comme l'avocat égyptien Montasser al-Zayate, interprètent le nouveau message de Ben Laden comme un appel au calme des partisans

payent aujourd'hui au prix fort la politique menée par l'Administration américaine en Irak.

Otages ciblés

Diviser le monde occidental et les Européens à un moment où les tensions sont à leur comble en Irak: c'est aussi le sens du message diffusé hier par les «Brigades des Moujahidins», les ravisseurs de l'otage français Alexandre Jordanov, libéré mercredi. Dans leur communiqué, les kidnappeurs préviennent que seuls les Américains et les citoyens de pays soutenant la coalition seront désormais pris en otages. Tout otage potentiel, précise le communiqué, doit même «avoir soutenu l'occupation et avoir participé à l'occupation» de l'Irak.

Prenant appui sur les «sondages d'opinion» qui ont montré qu'une grande partie des Européens étaient opposés à la guerre, Ben Laden s'adresse di-

rectement aux populations occidentales, passant par-dessus leurs gouvernements pour leur demander de désavouer les politiciens.

Le leader d'Al-Qaïda fait aussi référence à la culpabilité des Occidentaux, accusés d'«agresser» et d'humilier le monde musulman. Les attaques du 11 septembre et du 11 mars ne seraient ainsi que des réponses «aux actions de destruction et aux meurtres commis en Afghanistan, en Irak et en Palestine». Un discours qui, comme les sondages réalisés depuis les attentats du 11 septembre l'ont montré, ne laisse pas indifférentes toutes les opinions européennes.

Aux prises avec une situation militaire qui se dégrade sur le terrain et des enlèvements en cascade impossibles à éviter, les forces de la coalition se seraient bien passées de la réapparition de Ben Laden.

Mais, dans leur grande majorité, les pays participant à l'opération dirigée par les Américains ont cependant réagi avec fermeté aux prises d'otages.

Marché de dupes

Quitter l'Irak et le laisser se transformer en un nouvel Afghanistan serait plus dangereux que tout, ont affirmé plusieurs capitales européennes. Le marché de dupes proposé par Ben Laden hier n'a fait que renforcer leurs convictions, voire même précipiter un peu plus encore leur unité sur la question.

«Nous n'allons pas nous laisser intimider et nous retirer de la lutte contre le terrorisme ou casser l'Alliance atlantique qui a été la pierre angulaire de notre liberté et de notre politique de défense depuis des dizaines d'années», a déclaré le porte-parole du Foreign Office. /ILA-Le Figaro

CHIRAC ■ «Hors de question». C'est un non catégorique. Interrogé sur une éventuelle participation de la France à une force de protection de l'ONU en Irak, Jacques Chirac, en visite à Alger, a répondu qu'il en était «hors de question». Ce refus contredit pourtant les signaux qui émanent depuis quelques semaines de milieux bien informés... A l'issue d'une conversation «de deux heures» avec le président français, le sénateur démocrate américain Joseph Biden avait affirmé, il y a une semaine, que Jacques Chirac était favorable à un engagement de l'Otan en Irak avec un mandat de l'ONU. Et qu'il ne serait pas opposé à une participation de forces militaires françaises. /FIG

PROLONGATIONS ■ Les soldats américains resteront. Quelque 20.000 soldats américains déployés en Irak vont rester quelques mois supplémentaires sur le terrain. La durée de cette extension «sera de 90 à 120 jours», a annoncé le secrétaire américain à la Défense Donald Rumsfeld au Pentagone. «J'ai approuvé l'extension de 20.000 militaires, des personnes qui sont actuellement sur le terrain» qui vont voir leur mission prolongée, a-t-il déclaré. Ce nombre est suffisant pour faire face au regain de violences actuel, a estimé le général Peter Pace, chef d'état-major inter-armées adjoint.

OTAGES ■ Trois Japonais libérés. Les trois civils japonais libérés, apparemment en bonne santé, ont été remis à l'association des oulémas irakiens (sunites) avant d'être transférés à l'ambassade du Japon à Bagdad. Le sort de la quarantaine de personnes, issues de douze nationalités, toujours détenues continue de susciter l'inquiétude de nombreux pays.

RETRAIT ■ Les Russes quittent l'Irak. Trois avions russes ont quitté l'Irak hier avec à leur bord 366 employés d'entreprises russes, au premier jour d'une vaste opération visant à évacuer quelque 800 ressortissants, a annoncé un porte-parole du ministère chargé des Situations d'urgence. /ats-ap-reuters-afp

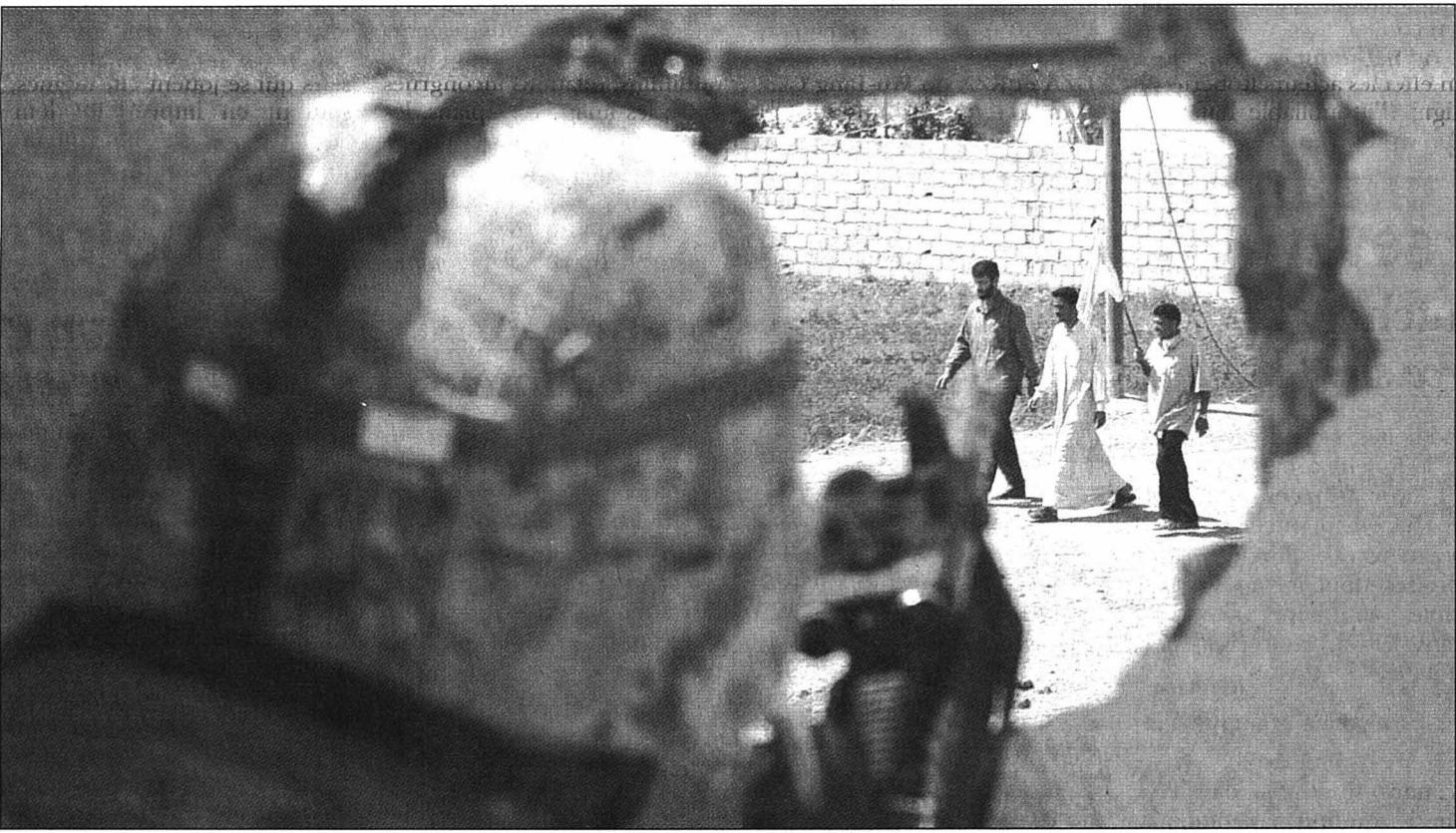

Aujourd'hui, les troupes américaines en Irak comptent 135.000 hommes.

PHOTO KEYSTONE

L'Italie est sous le choc après l'assassinat d'un otage en Irak

De Rome Richard Heuzé

«Vous allez voir comment meurt un Italien», s'écrie Fabrizio Quattrochi en arrachant la cagoule lui couvrant la tête. La seconde suivante, un terroriste lui loge une balle dans la nuque.

Le film de cette froide exécution a été transmis à la télévision qatarie al-Jazira: «Nous n'avons pas voulu le diffuser sur nos chaînes, tant les images étaient choquantes», raconte le journaliste Imad al-Atrache, le premier à avoir identifié la victime. C'est Franco Frattini, le ministre italien des Affaires étrangères, qui a fait hier le récit de ce meurtre. «Quattro-

chi est mort en héros», a-t-il ajouté.

L'Italie est sous le choc après ce «vil assassinat»: «Horreur en Irak», titrent le «Corriere della Sera» et la «Repubblica». «Un acte inhumain», pour l'Osservatore Romano. «Ils ont brisé une vie. Ils n'ont pas entamé nos valeurs et notre engagement pour la paix», a commenté Silvio Berlusconi. Le président du Conseil a dépêché son conseiller diplomatique à Bagdad pour tenter d'arracher à la mort les trois autres Italiens otages des pseudo-Brigades vertes de Mahomet.

Refuser le chantage

Dans le quartier San Martino de Gênes où il habitait, Quattrochi, un ancien boulan-

ger de 36 ans, réserviste d'infanterie et expert en arts martiaux, ne laisse que des regrets et une famille prostrée dans la douleur. «Il est tombé en exerçant une activité difficile visant à protéger des vies humaines dans un pays martyrisé», écrit le président Carlo Azeglio Ciampi, dans un télégramme à la mère de la victime. Quattrochi se trouvait en Irak depuis fin novembre pour le compte d'une agence de sécurité. C'était sa première mission à l'étranger.

Son exécution a été annoncée tard mercredi soir alors que Franco Frattini et le porte-parole de l'Olivier (gauche modérée), Francesco Rutelli, débattaient à la télévision des mesures à prendre pour ramener la paix en Irak. Visa-

ges graves et fermeté de circonstance: «On ne peut accepter le délire et le chantage des terroristes. Aucune polémique n'est permise. Le moment commande à la nation une unité absolue», a commenté à chaud Francesco Rutelli.

Au Parlement, gouvernement et opposition modérée opposent un front uni. Ils appellent à un redéploiement de l'ONU en Irak pour accompagner la transition, le 30 juin prochain. Franco Frattini en discutera la semaine prochaine à Washington avec Colin Powell: «Le gouvernement italien demandera expressément aux Etats-Unis de faire pression pour que le Conseil de sécurité donne d'ici à la mi-mai une légitimité claire et formelle au futur gouver-

nement irakien, de sorte qu'au 30 juin, les Nations unies puissent accompagner la transition politique».

Place à l'Otan

Pour sa part, le ministre de la Défense, l'ultra-atlantiste Antonio Martino, demande que l'Otan prenne la relève de la coalition au 30 juin. Ce qui implique à ses yeux un engagement sur le terrain de la France et de l'Allemagne.

Quant à céder à Oussama Ben Laden, qui a enjoint hier, dans une cassette vidéo, aux Européens d'abandonner l'Irak sous peine de représailles, Franco Frattini a écarté une telle éventualité d'un mot définitif: «Impensable.» /RHE-Le Figaro

PUBLICITÉ

Au Débarcadère
 CAFE RESTAURANT NEUCHÂTEL

► Bar ouvert sous le Marronnier
 ► Terrasse Ambiance sympal
 ► Corbeille de filets de perche

Quai du Port 7 2000 Neuchâtel
 Tél. 032 721 14 80

EN BREF

BIO SUISSE ■ Elargir les certifications. Les délégués de Bio Suisse ont décidé hier à Olten d'élargir la certification de leur label, le bourgeon. Les sévères critères de sélection sont toutefois maintenus. Une entreprise qui souhaite marquer ses produits du bourgeon vert devra impérativement suivre les lignes directrices de Bio Suisse, qu'elle soit agricole, commerciale ou un sous-traitant. /ats

LAUSANNE ■ Le déficit plonge. Les comptes de la ville de Lausanne bouclent sur un excédent de charges de 113,8 millions de francs, soit près du triple que prévu au budget. Le déficit se montait à 69,9 millions en 2002. Les charges ont été particulièrement bien maîtrisées et se situent en dessous du budget, a commenté le syndic Daniel Brélaz. Ce sont les recettes, tant des personnes morales que physiques, qui sont à l'origine de l'important écart entre comptes et budget. Elles ont été surévaluées de 85 millions de francs. /ats

FUSIL D'ASSAUT ■ Il faudra le rendre. Les Suisses ne devraient en principe plus conserver leur arme une fois libérés de leurs obligations militaires. Le fusil d'assaut 90 (Fass 90) devra être rendu et son prédécesseur, le Fass 57, ne pourra être remis qu'à des personnes qualifiées. /ats

Bonne nouvelle pour les régions

La Poste ■ Un nouveau centre de service à la clientèle sera créé à Fribourg. Le Valais reste seul en lice pour le vidéocodage

De Berne
 Christiane Imsand

La Poste n'a pas que des mauvaises nouvelles à annoncer. En contrepartie de la restructuration des centres de tri du courrier, elle s'efforce de délocaliser dans les régions lésées les activités qui ne dépendent pas d'un emplacement géographique spécifique.

La ville de Fribourg va bénéficier directement de cette politique. Le géant jaune a en effet annoncé hier l'installation en 2005 de l'un de ses deux nouveaux centres de service à la clientèle dans le complexe immobilier de «Fribourg Centre», en face de la gare. A la clé: l'équivalent d'une soixantaine d'emplois à plein temps. Pour le second centre, c'est Schaffhouse qui a emporté le jackpot.

Vidéocodage en Valais

Cette décision ouvre des perspectives nouvelles pour le Valais. Il y a quelques semaines, la Poste avait annoncé que Fribourg et le Valais étaient en compétition pour le site romand du futur centre de vidéocodage dans lequel on corrigera les adresses illisibles ou incomplètes. Elle précisait cependant qu'il n'était pas question de dresser une région contre



Après la restructuration des centres de tri, Fribourg et le Valais recevront une contrepartie. PHOTO KEYSTONE

l'autre et qu'aucun canton ne serait lésé. Dont acte. Compte tenu de l'attribution du centre d'appel à Fribourg, plus rien ne s'oppose à l'installation en Valais du centre de vidéocodage. «Formellement, la décision n'a pas encore été prise», tempère le porte-parole de La Poste François Tissot-Daguette.

Le nombre d'emplois concernés est proche de celui du nouveau centre d'appel puisqu'il se monte à 65. Dans les deux cas, il s'agit d'une activité propice au temps partiel si bien que La Poste espère créer une centaine de postes de travail sur chacun de ces sites.

A Fribourg, les nouveaux employés postaux seront chargés de renseigner la clientèle par téléphone. Il s'agira d'informations basiques qui peuvent également être obtenues au guichet, précise François Tissot-Daguette. Actuellement, ce genre de service est décentralisé sur une quinzaine de sites.

A l'avenir, un seul numéro d'appel permettra d'obtenir une information complète. La Poste, qui doit répondre à quelque trois millions d'appels par an, offre aujourd'hui environ 70 emplois dans ses différents services à la clientèle. Elle ne se

contentera pas de les délocaliser puisqu'elle compte augmenter ses effectifs d'une cinquantaine d'unités au total. Ces emplois seront proposés en priorité aux collaborateurs des services téléphoniques actuels, mais on peut facilement imaginer que beaucoup d'entre eux – ce sont souvent des femmes – hésiteront à se déplacer.

Marge de manœuvre

En revanche, pour les employés du centre de tri fribourgeois qui disparaîtra en 2008, c'est une véritable aubaine car ils ne trouveront pas tous à s'engager dans le grand centre de tri qui doit être construit à Vufflens/Aclens ou Eclepens, dans le canton de Vaud.

Reste un problème de calendrier: le nouveau centre d'appel commencera son activité en 2005 alors que la Poste doit maintenir les effectifs dans les centres de tri locaux jusqu'en 2008. Mais le géant jaune a répondu à tout: les personnes qui démissionneront des centres de tri avant cette date seront remplacées par des employés au bénéfice d'un contrat de durée limitée. L'idée est de conserver la plus grande marge de manœuvre possible pour recaser le personnel actuel. /CIM-
 Le Nouvelliste

PANDAMOBILE L'ours blanc transpire

Le plus ancien projet du WWF, le Pandamobile, un bus-exposition destiné à expliquer les problèmes climatiques aux écoliers de toute la Suisse, reprend la route. La tournée «Ça chauffe pour l'ours polaire!» a démarré hier à Berne.

Pour les élèves qui seront amenés à visiter cette exposition itinérante, le bus représente une occasion de comprendre ce qu'est le climat, comment il se constitue et de quelle façon les activités humaines l'influencent. Par des jeux interactifs, les élèves plongent dans un univers de sons, d'images et de toucher.

Les Alpes sont touchées

La tournée dure deux ans. Michel Terrettaz, l'animateur du Pandamobile, parlera aux enfants des inondations exceptionnelles survenues ces dernières années et de la désertification croissante.

En Suisse aussi, le réchauffement du climat se manifeste concrètement, rappelle l'organisation écologiste. Les Alpes sont particulièrement touchées. Les pluies diluviennes qui se sont abattues en 1993 et en 2000 sur le Valais notamment et plusieurs pays d'Europe pourraient devenir de plus en plus fréquentes. En 26 ans, le Pandamobile a déjà parcouru l'équivalent de trois tours du monde. /ats

PUBLICITÉ

Bulletin de changement d'adresse

Les changements d'adresse doivent nous parvenir 5 jours ouvrables à l'avance:

- par e-mail: clientele@lexpress.ch
- par Internet: www.lexpress.ch – rubrique **Abonnés**
- par fax: 032 723 53 99
- par courrier:
 L'Express – Service clientèle –
 Case postale 2216 – 2001 Neuchâtel
- A notre réception: rue Saint-Maurice 4 à Neuchâtel

Les changements d'adresse ne sont pas pris par téléphone. Nous n'effectuons pas de changement d'adresse pour une période inférieure à 6 jours.

Frais pour l'étranger:
 Fr. 1,20 par jour pour les Pays-Bas, l'Allemagne et la France
 Fr. 1,55 par jour pour l'Espagne, l'Italie, le Portugal et l'Autriche

Tarifs pour les autres pays sur demande.

Attention: la distribution du journal à l'étranger peut être irrégulière.

Les frais de changement d'adresse seront ajoutés sur votre prochaine facture.

Changement d'adresse

L'EXPRESS

DOMICILE ACTUEL
 (à remplir obligatoirement)

No d'abonné: _____

Nom: _____

Prénom: _____

Rue/No: _____

NPA/Lieu: _____

Date: _____

Signature: _____

A NOUVELLE ADRESSE
 (temporaire ou définitive)

Temporaire:
 du _____ au _____ inclus

Définitive:
 dès le _____

Nom: _____

Prénom: _____

Hôtel / Chez: _____

Rue/No: _____

NPA/Lieu: _____

Pays / Province: _____

B INTERRUPTION MOMENTANÉE

du _____ au _____ inclus

Cette interruption, pour autant qu'elle ne soit pas inférieure à une durée de 10 jours ouvrables, sera déduite sur votre prochaine facture.

L'EXPRESS
 FONDÉE LE 7 OCTOBRE 1934
 POUR LES GÉNÉRATIONS FUTURES

RENAULT

Clio AIR

Jamais vous ne trouverez une opportunité aussi avantageuse d'apprécier tout le plaisir de conduire qu'offre la Clio. Avec de série et en prime quelques atouts supplémentaires: la Clio Air est non seulement dotée d'un riche équipement incluant notamment la climatisation et une installation stéréo, mais elle vous assure aussi une sécurité optimale grâce à l'ABS et aux quatre airbags. Cool, mélomane et généreuse: c'est un véritable must. Et tout bien compté, les conditions de leasing attrayantes la rendent encore plus irrésistible. Plus d'infos au numéro gratuit 0800 80 80 77 ou sur www.renault.ch

Clio Air

dès Fr. 15 490.- net.*

Clim et sono offertes.

144-125518

*Clio Authentique 1.2 60 ch avec Pack Air (climatisation et radio-cassette gratuits) dès Fr. 15 990.- net et prime client de Fr. 500.- offerte par votre distributeur Renault. Offre réservée aux clients particuliers jusqu'au 30.04.04 dans les limites du stock disponible. RCI Finance SA n'accordera pas de financement qui présente un risque de surendettement pour ses clients. La Clio Air existe aussi en version 1.2 16V 75 ch. Les jantes alu du modèle illustré sont en option.

Franck Muller perd la première manche

Horlogerie ■ La justice rejette la requête du designer

Vartan Sirmakes remporte une manche dans le bras de fer qui l'oppose à son ancien associé Franck Muller. La justice genevoise a rejeté une requête par laquelle le créateur horloger voulait notamment empêcher la tenue de la WPHH, le salon privé de la marque Franck Muller.

Dans une requête déposée le mois dernier, Franck Muller demandait à la justice de retirer à Vartan Sirmakes et à d'autres dirigeants de Franck Muller Watchland tout pouvoir de représentation du groupe. Il voulait aussi leur faire interdire d'organiser la World Presentation of Haute Horlogerie (WPHH) ainsi que toute autre manifestation de marketing.

20.000 francs à payer

Le tribunal de première instance a rejeté la requête, a indiqué Charles Poncet, avocat de Vartan Sirmakes, l'administrateur-délégué de la société. La 7e WPHH, salon au cours duquel le groupe présente ses dernières créations à ses détaillants et qui permettrait de réaliser «70 à 80 % des ventes», aura donc lieu comme prévu du 18 au 25 avril.

Dans son ordonnance rendue mardi, le tribunal a en outre condamné Franck Muller à payer 10.000 francs à son ex-associé et 5000 à la société Watchland à titre de participation aux honoraires d'avocat. Le designer horloger devra également verser un émoluments de 5000 francs à l'Etat de Genève pour les services financiers du Palais de justice.

La justice n'a pas retenu les motifs avancés par Franck Muller, qui faisait valoir que «chaque semaine qui passe dévalue l'ensemble des actifs de la so-

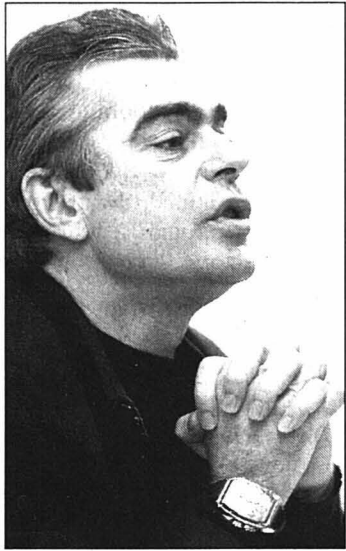

Franck Muller. PHOTO KEYSTONE

ciété», cela «au seul profit de Vartan Sirmakes», rapporte l'ordonnance. Depuis que les deux partenaires sont brouillés, le créateur horloger cherche à obtenir la liquidation du groupe dont chacun détient 50% des actions.

«Mesure prématurée»

Alors qu'une procédure d'arbitrage est déjà en cours devant la Chambre de commerce et d'industrie par rapport à ce dernier point, les mesures exigées par Franck Muller dans sa requête empiétaient «de manière inadmissible sur la décision arbitrale à venir», a estimé le tribunal. En effet, leur application aurait rendu de facto impossible toute continuation des activités du groupe.

«Le tribunal relèvera d'ailleurs que le requérant admet que la prétendue mesure conservatoire qu'il sollicite constitue, en réalité, une mesure de liquidation prématurée du groupe Franck Muller puisqu'il qualifie lui-même ses conclusions comme étant une 'obligation de faire' (de liquider)», lit-on dans l'ordonnance. /ats

Le train de mesures paie

CFF ■ En réduisant ses charges liées au personnel, l'ex-régie réalise un bénéfice en 2003

Les CFF ont remonté la pente l'an passé grâce au trafic marchandises: ils ont obtenu un bénéfice de 24,9 millions de francs contre une perte de 12 millions en 2002. Toutefois, la pression reste forte sur l'ex-régie fédérale, qui refuse toute nouvelle économie.

CFF Cargo a réussi à réduire sa perte annuelle de deux tiers à 33,1 millions de francs contre 96,1 millions en 2002. «Sur fond de stagnation du produit, l'amélioration notable du résultat résulte essentiellement d'une réduction des coûts et d'une restructuration dans le domaine du personnel» a indiqué hier le président du conseil d'administration Thierry Lalive d'Epinau.

Trafic voyageurs en recul

Les CFF se sont fixés comme objectif «d'atteindre l'équilibre d'ici 2005», selon Thierry Lalive d'Epinau, qui estime qu'à moyen terme seules deux compagnies contrôleront le trafic marchandises à travers la Suisse, soit les CFF et la société germano-suisse Railion Deutschland (ex-DB-Cargo)/BLS Cargo.

«La réussite sur l'axe nord-sud à travers les Alpes revêt une importance capitale pour atteindre la rentabilité en 2005», a souligné pour sa part le directeur des CFF Benedikt Weibel. Des «jalons importants» doivent être posés durant l'année en cours. Le développement des filiales en Italie et en Allemagne, de même que la reprise de Rail Italy en 2003 ont déjà contribué à jeter des ponts.

Après une année record en 2002 grâce à Expo.02, le trafic voyageurs a en revanche souffert l'année dernière. Le bénéfice a chuté de 17,9% à 93,4 millions de francs (2002: 113,7 millions), tandis que le résultat d'exploitation EBIT s'est contracté à 165,5 millions (2002: 173,4 millions).



Le président du conseil d'administration des CFF, Thierry Lalive d'Epinau, refuse toute coupe supplémentaire. PHOTO KEYSTONE

C'est le trafic international qui a été le plus mis à mal. Faute en est à la faiblesse conjoncturelle, à la guerre en Irak et à l'épidémie de SRAS, selon les CFF. En contrepartie, le trafic régional et celui de loisirs ont augmenté. Au total, le nombre de voyageurs transportés a progressé de 2% à 250,2 millions.

Haute ponctualité

Malgré la série de pannes l'été et l'automne derniers, la ponctualité est restée au rendez-vous sur l'ensemble de l'année: 19 trains de voyageurs sur 20 sont arrivés à l'heure ou avec moins de cinq minutes de retard. Le taux de satisfaction des clients a atteint à nouveau 81%.

Le grand défi pour l'année en cours est le lancement de la première étape Rail 2000 le 12 décembre, a rappelé Benedikt Weibel. Il y aura alors 12% de trains en plus, et l'horaire sera optimisé dans 90% des cas. «Un changement aussi radical ne pourra pas se faire d'un jour à l'autre sans encombres», a averti Benedikt Weibel, qui s'est néanmoins montré confiant.

Si les CFF veulent rester compétitifs au niveau international, il est primordial que les grands projets tels que les NLFA ou le raccordement aux réseaux européens à grande vitesse ne soient pas remis aux calendes grecques faute de moyens, estime Thierry Lalive d'Epinau. Résultat d'une «vue à court terme», faire des économies dans ces domaines coûteront «très cher» aux générations futures, selon lui.

Il s'est élevé vigoureusement contre toute nouvelle restriction budgétaire touchant l'ex-régie fédérale, qui a apporté «la principale contribution au programme d'allègement de la Confédération». «On ne peut pas presser davantage le citron.»

Dans ce contexte, la présence de deux autres compagnies ferroviaires suisses sur le réseau à voie normale, envisagée par la Confédération, apparaît comme un «luxu onéreux» à Thierry Lalive d'Epinau. A ses yeux, il sera déjà difficile pour une seule société suisse de conserver sa place sur le marché européen. /ats

SECRET DE FONCTION

Fonctionnaire trop bavard

Moins d'un mois après l'ouverture de son enquête, le Ministère public de la Confédération (MPC) a identifié l'auteur présumé de la fuite sur la proposition de Christoph Blocher de couper les vivres à Suisse Tourisme. C'est ce qu'a confirmé sa porte-parole Andrea Sadecky.

Elle n'a pas voulu donner de détails sur l'identité du fonctionnaire fédéral soupçonné d'avoir violé le secret de fonction.

A la mi-mars, un document fédéral interne avait été transmis à la presse par le PRD valaisan, suscitant une levée de boucliers dans les milieux touristiques. Une enquête pénale contre inconnu avait alors été ouverte. Le secrétaire du PRD valaisan Robert Giroud et son ancien président Gilbert Tornare ont notamment été entendus à titre de témoins. /ap

EN BREF

ASILE ■ Nombre record de recours. Jamais depuis son entrée en fonction en 1992, la Commission de recours en matière d'asile n'a enregistré autant de procédures qu'en 2003. L'an dernier, elle a été saisie de pas moins de 12758 affaires et en a tranché 11.388. Cette augmentation de 38,2% résulte du fait que l'Office fédéral des réfugiés (ODR) a traité davantage de dossiers. /ats

RADIO ■ «La Soupe» retrouve une cheffe. Florence Farion reprend l'animation et la production de «La Soupe est pleine», l'émission satirique dominicale de la radio suisse romande (RSR). Les auditeurs la retrouveront dès le dimanche 2 mai. Florence Farion, 41 ans, conserve parallèlement ses fonctions d'animatrice et productrice de l'émission «La Smala» sur La Première. /ats

PUBLICITÉ



Le bon partenaire pour vos placements.

Un placement auprès de votre Banque Raiffeisen vous permet d'atteindre vos objectifs financiers. Nous connaissons bien nos clients et nous prendrons tout le temps nécessaire pour évoquer avec vous votre situation, vos rêves et vos aspirations. Bien plus que notre savoir-faire et une vaste gamme de produits, nous vous offrons l'assurance de bénéficier en permanence d'un conseil global et équitable. Personnalisé et professionnel. Parlons-en, tout simplement.

Ouvrons la voie

www.raiffeisen.ch
© 0844 888 808

RAIFFEISEN

ONU

Pour l'arrêt des colonies israéliennes

La Commission des droits de l'homme de l'ONU a commencé hier à voter sur les résolutions par pays. Lors d'un premier scrutin, elle a exigé qu'Israël mette fin à la construction de colonies juives dans les territoires occupés et à la «barrière de sécurité» en Cisjordanie.

Des résolutions sur Cuba, le Turkménistan, la Corée du Nord, le Bélarus, la Tchétchénie, le Zimbabwe, la Birmanie, le Soudan et la Chine sont également prévues.

Lors d'un premier vote acquis par 27 voix contre deux (le Congo et les Etats-Unis) et 24 abstentions, la Commission a adopté une résolution déposée par l'Irlande au nom de l'Union européenne qui «exige qu'Israël arrête la construction de la barrière dite de sécurité dans le territoire palestinien occupé et revienne sur ce projet».

Le texte «prie instamment le gouvernement israélien de renoncer à sa politique d'implantation dans les territoires occupés» et, «à titre de premier pas sur la voie de leur démantèlement, de mettre immédiatement un terme à l'expansion des colonies existantes». Il demande aussi la reprise des négociations dans le cadre de la Feuille de route.

Abstention des musulmans

Les pays musulmans se sont abstenus. Ils ont expliqué qu'ils soutenaient les exigences du texte mais ne pouvaient voter une résolution qui appelle aussi l'Autorité palestinienne à «faire preuve de sa détermination à lutter contre le terrorisme et la violence extrémiste». /ats

EN BREF

ALGÉRIE ■ Visite éclair de Chirac. Une semaine après la réélection d'Abdelaziz Bouteflika, Jacques Chirac a appelé hier de ses vœux une relation «ambitieuse et apaisée» entre la France et l'Algérie. Jacques Chirac a effectué une visite éclair à Alger pour renouveler ses «félicitations» au président algérien, réélu le 8 avril pour un second mandat de cinq ans avec près de 85% des voix, et relancer la coopération nouée en mars 2003 lors de sa visite d'Etat. /ats-afp

TCHÉTCHÉNIE ■ Violents combats. Au moins 24 indépendantistes tchétchènes et membres des forces de l'ordre russes ont été tués mercredi et hier dans de violents affrontements dans le sud de la Tchétchénie. Les 24 hommes ont péri lors de trois importants combats dans l'est et le sud de la Tchétchénie. /ats-afp

CORÉE DU SUD ■ Les gouvernementaux en tête. Les électeurs ont infligé un camouflet aux partis de l'opposition ayant destitué le président Roh Moo-hyun en votant pour le parti pro-gouvernemental à l'occasion des élections législatives organisées hier. Ce résultat devrait renforcer la position de Roh, destitué par l'opposition au Parlement le 12 mars, mais qui reste en poste, même si ses pouvoirs exécutifs ont été suspendus en attendant une décision de la Cour constitutionnelle. /ats-afp

Un plan de sape contre la paix

Proche-Orient ■ Le projet israélien d'évacuation de Gaza, prévoyant le maintien de colonies en Cisjordanie, soulève les critiques de l'UE et de l'ONU



Des membres du Fatah manifestent dans la bande de Gaza contre le président américain George Bush et le premier ministre israélien Ariel Sharon.

PHOTO KEYSTONE

Ariel Sharon exulte et les Palestiniens sont furieux: le soutien sans faille accordé par le président américain George Bush au plan israélien de retrait va sans doute lui permettre d'obtenir l'approbation du Likoud, mais a déclenché la

colère du camp adverse qui tenait hier une réunion de crise. Le premier ministre israélien avait cruellement besoin d'un feu vert de la Maison Blanche, alors qu'il doit vaincre les quelque 200.000 membres de son parti, le Likoud, de voter le 2 mai pro-

chain en faveur de ce plan, qui prévoit notamment le retrait de la Bande de Gaza, assorti de l'annexion de fait de certaines implantations juives de Cisjordanie. Après ce référendum, le texte devra encore être approuvé par le gouvernement et le Parlement.

Tout en apportant son soutien à un Etat palestinien indépendant, le président américain a effectué mercredi un virage majeur de la politique américaine au Proche-Orient en jugeant «irréaliste» un «retour complet aux lignes de l'armistice de 1949». De même, il a exclu le droit des réfugiés à retourner en Israël après la création d'un Etat palestinien.

«Notre destin, c'est de défendre notre terre, nos lieux saints, notre droit à la liberté et à l'indépendance et le retour des réfugiés (...) sur leurs terres», a déclaré hier dans une intervention télévisée le président de l'Autorité palestinienne Yasser Arafat.

L'exécutif palestinien tenait une réunion de crise dans la journée pour décider de la réponse à l'appui américain au plan israélien. A Ramallah, le premier ministre palestinien Ahmed Qoreï a rencontré Arafat, ainsi que plusieurs diplomates américains et européens.

«Nous ne pouvons accepter une quelconque action unilatérale, d'où qu'elle vienne dans le monde», a-t-il rappelé. Affirmant que le président Bush sapait le processus de paix, il a dit envisager de démissionner. Une menace dont il a déjà usé par le passé, sans la

mettre à exécution. Les organisations palestiniennes ont également dénoncé l'appui américain. Selon le Hamas, elle entre «dans le cadre de la guerre déclarée par l'Amérique contre l'Islam». «Nous considérons ces propos comme une déclaration de guerre à l'encontre du peuple palestinien», a renchéri le Jihad islamique.

A Bruxelles, l'Union européenne a pris ses distances avec le plan israélien, le jugeant «plutôt différent» du plan de paix élaboré par le Quartet. Le porte-parole de la commission européenne, Reijo Kemppinen, a souligné que «l'UE ne reconnaît aucune modification des frontières prévalant avant 1967», sauf si elle émane d'un accord entre les parties.

«Tout retrait des territoires occupés, mesure positive en soi, doit s'inscrire dans le cadre de la feuille de route en concertation avec l'Autorité palestinienne», a précisé le président français Jacques Chirac. «Ce retrait doit être une étape vers la création d'un Etat palestinien viable à côté d'Israël», a-t-il ajouté.

De son côté, le secrétaire général de l'ONU Kofi Annan a une nouvelle fois marqué son opposition au texte, affirmant que les actions unilatérales sont «vouées à l'échec». /ap

Contre le terrorisme, pour la liberté

Madrid ■ Le futur président du gouvernement entend lutter contre la «fureur homicide»

Le futur président du gouvernement espagnol a annoncé hier «une lutte sans merci» contre le terrorisme. José Luis Rodriguez Zapatero a également assuré qu'il retirerait les troupes espagnoles d'Irak, si les Nations unies ne prennent pas le contrôle du pays d'ici le 30 juin.

Dans son discours d'investiture devant le Congrès des députés à Madrid, le dirigeant socialiste a réaffirmé que son gouvernement «aura pour objectif prioritaire la lutte sans merci contre le terrorisme, contre toute forme de terrorisme».

Vainqueur inattendu des législatives du 14 mars, trois jours

seulement après les attentats de Madrid, José Luis Zapatero a prôné, pour lutter contre cette «fureur homicide», «une ample coopération internationale». Selon lui, cette coopération devra «toutefois respecter les règles et valeurs de notre démocratie et ne pas restreindre notre système de liberté».

Affirmant sa volonté de «sortir l'Espagne d'une guerre illégale», le futur chef du gouvernement espagnol a qualifié l'intervention militaire américano-britannique en Irak «d'immense erreur pour la paix et la sécurité dans le monde».

«L'Espagne assumera ses obligations internationales dans la défense de la paix et de la sécurité. Elle

le fera toujours à une seule condition: une décision préalable des Nations unies» ou d'une autre organisation multinationale, a précisé Jose Luis Zapatero dans son discours.

«La participation des Forces armées espagnoles dans des missions à l'extérieur sera décidée avec la participation du Parlement», a-t-il annoncé. Le leader socialiste sera élu vraisemblablement aujourd'hui au premier tour par le Congrès, avant d'être nommé par le roi Juan Carlos Ier à la présidence du gouvernement. Il prendra ses fonctions samedi. Il devrait ensuite former son gouvernement. /ats-afp

Attaques contre les 35 heures

France ■ Jean-Pierre Raffarin opte pour la prudence

La charge des parlementaires UMP contre les 35 heures a beau être violente, elle risque de rester sans lendemain. Déjà confronté à la réforme de l'assurance-maladie, Jean-Pierre Raffarin paraissait peu pressé hier de se lancer dans un nouveau bras de fer social.

Le premier ministre ne «prévoit pas de modification dans l'immédiat» du régime des 35 heures, expliquait-on dans son entourage hier matin. «Des évolutions seront peut-être nécessaires dans l'avenir, mais elles ne pourraient intervenir que dans le cadre

d'une discussion entre les partenaires sociaux».

Le ministre délégué aux Relations du travail, Gérard Larcher, s'en est également tenu au service minimum. Le gouvernement s'en remet au «dialogue social» pour adapter les 35 heures, dans le cadre de la loi Fillon du 17 janvier 2003, a-t-il expliqué. Celle-ci donne aux partenaires sociaux jusqu'au 1er juillet pour négocier sur le temps de travail dans chaque branche. En attendant, le volume annuel d'heures supplémentaires a été porté de 130 à 180. /ats-afp

L'ANC vers la victoire

Afrique du Sud ■ Mbeki quasi assuré d'un second mandat

L'ANC, le parti au pouvoir en Afrique du Sud depuis dix ans, s'acheminait hier vers une victoire triomphale, assurant un second mandat pour le président Thabo Mbeki. Ces troisièmes élections démocratiques dans le pays se sont déroulées sans heurts majeurs.

«Ce qui est important pour nous aujourd'hui, c'est que nous devenons une société normale», avait souligné, enthousiaste, l'ancien archevêque du Cap et Prix Nobel de la Paix, Desmond Tutu, peu après avoir déposé son bulletin dans l'urne mercredi au Cap.

La Commission électorale indépendante (IEC), chargée de l'organisation des élections, tablait hier sur un taux de par-

ticipation légèrement inférieur à celui de 1999, qui s'était élevé à 89,3%.

Les premiers résultats partiels rendus publics peu après minuit par l'IEC plaçaient largement en tête le Congrès national africain (ANC): au fil des heures cette tendance se confirmait. Sur 30% des suffrages dépouillés, les derniers résultats donnaient 67,25%, à l'ANC, 16,05% à l'Alliance démocratique (DA, droite libérale) et 4,7% au parti de la Liberté Inkhata (IFP, à dominante zoulou). Les Démocrates indépendants (ID) et le Nouveau parti national (NNP, ancien parti au pouvoir sous l'apartheid) étaient presque à égalité avec environ 2,2% chacun. /ats-afp

LE DESSIN DU JOUR

SALON DE L'HORLOGERIE: BLOCHER SATISFAIT DE SA VISITE!



JORG HYSEK

Première mondiale



La «XX-Ray», signée Jorg Hysek. Une prouesse.

PHOTO SP

Il a lancé sa première ligne de stylo en 1996 et ses premières montres en 1999. Jorg Hysek ne recule devant rien. A Bâle, il présente un double tourbillon, le «XX-Ray». Cette pièce sera produite en série limitée de 10 exemplaires. Notons que son prix dépasse 300.000 francs. Le modèle, prouesse technique et esthétique, est doté d'un mouvement mécanique à remontage manuel, décoré et gravé à la main. Le cadran laisse apparaître le tourbillon. Quant au boîtier, il a une longueur de 76 pour une largeur de 41 mm. La réserve de marche est de 100 heures.

Jorg Hysek a notamment mis sa créativité à disposition de Rolex, Cartier, Ebel, Breitling, TAG Heuer et Tiffany & Co. «Le challenge pour le designer est de se surpasser à chaque fois», prêche-t-il. Il puise son inspiration dans ses voyages dans le désert ou sur les mers./DAD

BÂLE AU BOND

PAS DONNÉ ■ Tout est d'or. Baselworld est un salon presque exclusivement réservé aux professionnels de l'horlogerie et de la bijouterie. Presque: moyennant le paiement de 45 francs, prix officiel du billet d'entrée, n'importe qui peut venir admirer des milliers de merveilles d'or et de pierreries. Reste qu'on conseille plutôt aux familles en vadrouille ce week-end à Bâle d'aller, pour le même prix, admirer l'expo Toutankhamon. /frk

INTERNATIONAL ■ Un tictac neuchâtelois. La presse internationale connaît le canton de Neuchâtel sur le bout des doigts. Le Locle? «Yes, j'y suis venu plusieurs fois, invité par des marques horlogères, c'est un endroit magnifique», confie, enthousiaste, un journaliste de Floride. Un confrère autrichien: «Oui, Fleurier, je connais bien: je suis même venu de Genève en hélicoptère pour visiter la manufacture de Chopard...» Charmant, qu'on vous dit! /frk

COUP DE CŒUR ■ Swiza a 100 ans. Le fabricant jurassien de pendulettes Swiza fête cette année ses 100 ans. L'entreprise de Delémont présente un joli modèle en forme de cœur. Une manière de souhaiter à l'industrie suisse de gros volume de retrouver un peu d'élan. Swiza est le plus gros acteur de la branche, avec une production de quelque 40.000 pendulettes par an. /frk

La barre à dix mille dollars

Produits ■ Le groupe américain Movado présente le nouveau positionnement d'Ebel. La marque chaux-de-fonnière est placée au sommet de la pyramide

De Bâle
Françoise Kuenzi
et Daniel Droz

L'horloger américain Movado va investir cette année entre 15 et 20 millions de francs pour relancer Ebel, le fleuron chaux-de-fonnière qu'il a racheté au début de l'année à LVMH. C'est ce qu'a annoncé hier Efraim Grinberg, CEO de Movado Group, devant une foule de journalistes réunis à Bâle. Un Efraim Grinberg très fringant, d'ailleurs, et qui était tout sourire pour présenter la nouvelle pyramide horlogère du groupe, désormais couronnée, à son sommet, par les fameuses «Architectes du temps».

Une marque exclusive

Car Ebel va devenir une marque exclusive, avec des modèles dont le prix démarraera autour des 10.000 dollars, coiffant au poteau la marque biennoise Concord, également aux mains de Movado. «Les anciens propriétaires d'Ebel, qui n'étaient pas des horlogers, n'ont pas su utiliser le formidable héritage de la marque», relève Efraim Grinberg, faisant allusion à l'épisode LVMH. Pas un mot cependant sur la gestion calamiteuse de l'entre-

prise, sur les pertes financières qui ont atteint plusieurs millions de francs chaque année ou sur le positionnement un peu flou de la marque.

Campagne de publicité

Car l'heure est à l'optimisme: les produits Ebel seront désormais distribués de manière sélective, et une nouvelle campagne de marketing sera lancée cet automne. «Nous allons nous concentrer dans deux directions: créer de nouveaux produits et faire de gros efforts de marketing», ajoute le CEO de Movado. Quant à la réorganisation



de la production, elle est encore en chantier. Avec une suppression d'environ un tiers de la force de travail à La Chaux-de-Fonds, il s'agira d'utiliser au mieux les capacités qu'offre l'Arc jurassien pour sous-traiter certains éléments de l'habillage. «Mais nous allons conserver le mouvement chronographe», précise Efraim Grinberg, «ainsi que la ligne de haute joaillerie qui, même durant les années difficiles, a connu un grand succès.»

Reste à voir si cette nouvelle stratégie portera ses fruits: les amateurs des fameuses montres «Sport», qui avaient construit la réputation d'Ebel durant les années Pierre-Alain Blum, ne sont pas ceux qui s'offrent une montre à 10.000 dollars. Mais on peut tout de même faire confiance aux stratèges du groupe Movado: en quelques années, la marque éponyme, biennoise, a passé d'un chiffre d'affaires de 6 à 170 millions de dollars. Quant à ses petites sœurs (ESQ, Coach, Tommy Hilfiger), elles connaissent également une jolie croissance: 60% cette année pour TH!

Et le groupe, qui compte réaliser cette année plus de 400 millions de dollars de chiffre d'affaires, a les reins solides. Il n'exclut d'ailleurs pas d'autres acquisitions: «Nous nous concentrons pour l'instant sur Ebel, mais si une occasion intéressante se présente, nous pourrions très bien envisager un autre rachat», note Efraim Grinberg.

C'est sûr: Gerry Grinberg - cet émigré cubain a débuté sa carrière par la distribution de Piaget et de Corum aux Etats-Unis - peut être fier de son fils./ FRK



Le conseiller fédéral Christoph Blocher a ouvert hier le Salon mondial de l'horlogerie qui se tient à Bâle. PHOTO KEYSTONE

Wunderman passe les rênes à son fils

Corum ■ Entre «Admiral's cup» et chevaliers en armes

«Mais ce sont seulement des femmes qui me prennent en photo!» Séverin Wunderman a créé la surprise, mercredi soir à Bâle, en annonçant qu'il avait officiellement remis à son fils Michael la direction opérationnelle de la marque chaux-de-fonnière Corum, dont il est le propriétaire. De quoi faire crépiter les flashes d'une cohorte de journalistes japonaises. Questions express.

Allez-vous également cesser de dessiner les montres Corum?

Séverin Wunderman: Pas du tout. Je confie à mon fils la gestion courante de l'entreprise, mais je continuerai de créer nos nouveaux produits. Mais j'ai bientôt 65 ans. Quant à mon fils, Michael, il était avec moi chez Gucci et il a déjà neuf ans d'expérience horlogère.

Les affaires sont-elles reparties à la hausse en ce début d'année?

S.W.: Oui, sensiblement. Nous avons réalisé au premier trimestre le double de nos ventes de l'an passé à la même période. Mais c'est vrai que les affaires étaient alors plutôt mauvaises. Mais vu les rendez-vous que nous avons déjà fixés ici à Bâle, je pense que l'année

2004 sera très bonne pour Corum.

Vous déclinez encore une nouvelle version de l'«Admiral's Cup»?

S.W.: Mais c'est parce que ce modèle est notre fer de lance, et qu'il a fait la réputation de Corum. A côté, je continuerai de créer des montres tout à fait exceptionnelles, comme la série de chevaliers de Montfort, réalisée par les meilleurs émailleurs de l'Arc jurassien.

D'où est venue cette idée?

S.W.: Je possède le château de Montfort, près de Saint-Paul-de-Vence, et j'ai retrouvé un vieux livre où figurent tous les chevaliers qui y ont séjourné et qui ont défendu le château. Les chevaliers représentés sur nos montres ont donc réellement existé. Il s'agit d'un travail énorme: chaque miniature nécessite un mois de travail. /FRK

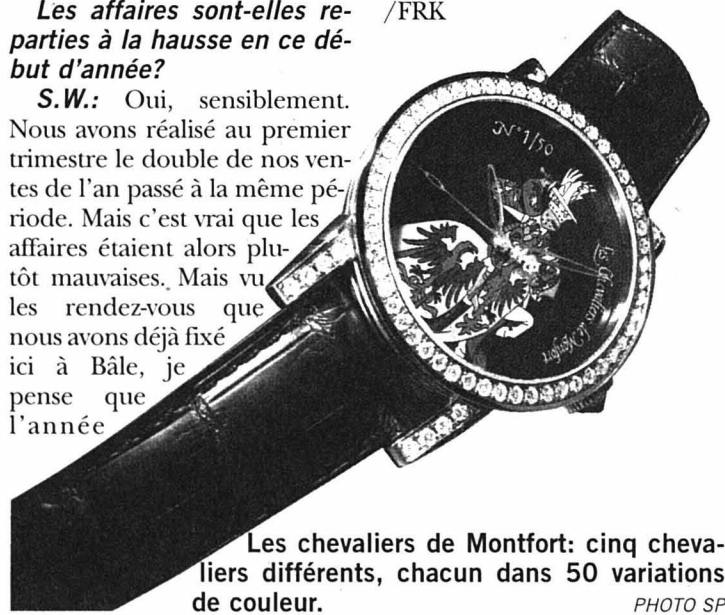

Les chevaliers de Montfort: cinq chevaliers différents, chacun dans 50 variations de couleur. PHOTO SP

La culture de l'artisanat

Dubey & Schaldenbrand ■ Cinette Robert perpétue la tradition avec bonheur

Aux Ponts-de-Martel, Cinette Robert cultive l'artisanat horloger. Elle a repris en mains les destinées de la marque Dubey & Schaldenbrand avec bonheur. Aujourd'hui, sa société compte environ 20 salariés, dont des horlogers à domicile. Les affaires? «On sent une instabilité. Le dollar est trop bas», confie-t-elle. Elle n'en a pas pour autant augmenté ces prix. «Je tiens compte du sell out», explique-t-elle.

A Bâle, la marque présente 18 modèles. Deux sont destinés à un jubilé spécifique, deux autres sont réservés à un pays tandis que 14 porteront haut les couleurs de Dubey & Schaldenbrand. Quel concept guide Cinette Robert dans ces choix? «J'aime faire des choses qu'on ne trouve pas sur le marché. J'offre une montre pour ceux qui veulent quelque chose qui a un cœur», explique cette femme qui se bat dans la cour des grands.

Cliantèle masculine

La clientèle de Dubey & Schaldenbrand est plutôt masculine. «J'ai sorti ma première montre dame il y a quatre ans, ça a bien marché», explique Cinette Robert. Cette année, le gravage main est mis en évidence. Les modèles «Spiral Venus», doté d'un ancien calibre Venus, «Spiral VIP» ou «Lady Antica» font la part belle à cet artisanat. Quant à la montre «Aquadyn», elle se décline avec une grande date à 12h et petite seconde à 6h. Son nom fait penser à l'eau et, pour cause, elle est étanche à 100 mètres. Il y a quatre couleurs de cadran à choix (blanc, bleu, noir ou bordeaux). La boîte a un diamètre de 38mm et une hauteur de 14,1mm. L'

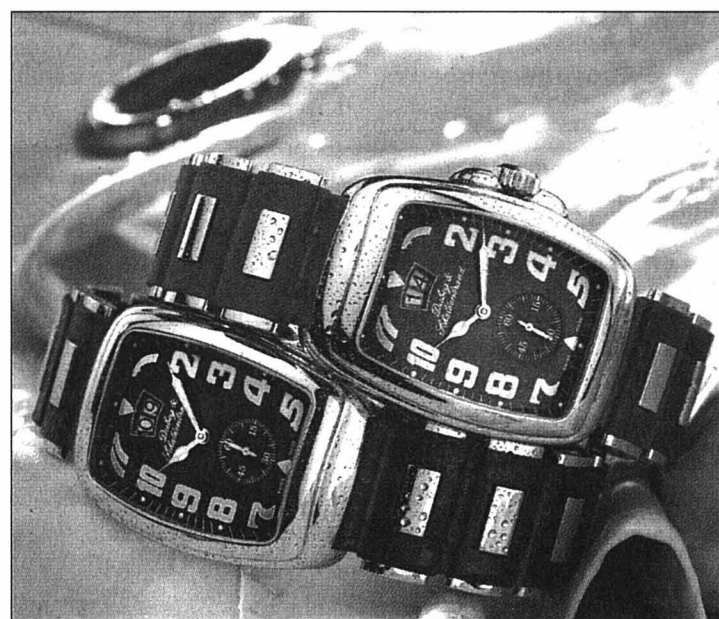

«Aquadyn», un modèle dont le nom fait penser à l'eau, est dotée d'une grande date à 12h et petite seconde à 6h. PHOTO SP

«Aquadyn» est une digne héritière de sa sœur aînée «Aerodyn». Cette dernière représente le 70% de la production. Son succès ne se dément pas depuis sa naissance en 1996. Et Cinette Robert de confier: «A l'époque, je n'avais jamais vu de Franck Muller. Je n'aurais pas pu le copier.»

Les dames ne sont pas oubliées. La «Lady Star» leur est destinée. Montre de petit diamètre, elle est équipée d'un mouvement à remontage automatique, indication de phases de lune et quantième à aiguille./DAD

Pour dames aussi

La «Spiral One Or 18k», elle, est un hommage au fondateur de la marque Georges Dubey. Il s'agit d'un chronographe à rat-trapante appelé «Index Mobile», dont le brevet a été déposé en 1946 par les associés Dubey & Schaldenbrand. «Le spiral Isoval utilisé dans cette nouvelle collection provient de la Société des fabriques de spiraux réunis qui obtint en 1948 quatre prix de perfection lors du concours international de l'Observatoire cantonal de Neuchâtel.»

PUBLICITÉ

Opal

Opal créations S.A
Création Conception Esthétique Développement

L'art du secret
dans l'harmonie des formes

Rue de la loge 5a
2302 La Chaux-de-Fonds
CP 2159

Tel 032 910 90 00
Fax 032 910 90 09
e-mail: admin@opal-creations.ch

FOOTBALL ANF

DEUXIÈME LIGUE INTER.

Samedi
 17.30 Marin - Lyss
 Dimanche
 15.00 Le Locle - NE Xamax M21

DEUXIÈME LIGUE

Samedi
 17.00 Serrières II - Bôle
 17.30 Corcelles C. - Hauterive
 Dimanche
 10.00 Saint-Blaise - Boudry
 14.00 Saint-Imier - Deportivo
 15.00 La Sagne - Peseux Comète
 15.15 Cortaillod - Audax-Friül

TROISIÈME LIGUE, GROUPE 1

Samedi
 17.30 Fleurier - Cortaillod
 Boudry II - Kosova
 Le Parc - Les Ponts-de-Martel
 Dimanche
 15.00 Val-de-Travers - G.s/Coffrane
 F'melon - Béroche-Gorgier

GROUPE 2

Samedi
 16.15 Coffrane - Les Bois
 17.30 Dombresson - Superga
 Hauterive II - Lusitanos
 18.00 NE Xamax III - Auvernier
 Cornaux - Benfica
 18.30 Colombier II - Lignières

QUATRIÈME LIGUE, GROUPE 1

Ce soir
 20.15 Chx-de-Fds II - Etoile-Sport.
 Samedi
 17.30 Ticino Ia - Les Brenets
 Centre Espagnol - Bôle II
 Dimanche
 15.00 Peseux Comète IIb - Azzuri

GROUPE 2

Samedi
 17.30 St-Sulpice - Les Pts-de-Martel
 Dimanche
 10.00 Buttes-Travers - Boudry III
 14.30 Blue Stars - Béroche-G. II
 16.00 Bevaix - La Sagne II

GROUPE 3

Dimanche
 10.00 Dombresson II - Floria Ia
 Bosna Cernier - Ticino Ib
 Mont-Soleil - Valangin
 Saint-Imier - F'melon II
 15.00 Les Bois II - Sonvilier

GROUPE 4

Samedi
 17.00 St-Blaise II - Cantonal
 Dimanche
 10.00 Cornaux II - Marin II
 Lignières II - Helvetia

CINQUIÈME LIGUE

Samedi
 17.30 Couvet II - Bevaix II
 18.00 Sonvilier II - Môtiers II
 Dimanche
 10.00 B.-Gorgier III - Etoile-S. II
 14.00 Villeret - AP Val-de-Trav. II
 15.00 Le Parc II - Centre Esp. II

INTERS B, GROUPE 7

Dimanche
 16.15 Saint-Imier - Chx-de-Fds

VÉTÉRANS

Ce soir
 19.45 Peseux-Comète - Helvetia
 20.00 Auvernier - Benfica

JURA

TROISIÈME LIGUE, GROUPE 5

Samedi
 17.00 Lamboing - Develier b

QUATRIÈME LIGUE, GROUPE 8

Samedi
 16.00 Tav-Tram. a - Fr-Mont. b

TOUS AZIMUTS

Matches en retard. Deuxième ligue féminine: Neuchâtel Xamax - Villeneuve 4-1. Vevey - Colombier 0-3. Buts: N. Parte, S. Schor (2). Classement: 1. Stade Yonnais 4-10. 2. Colombier 3-9. 3. Chênois II 3-9. Puis: 5. Neuchâtel Xamax 3-5. 6. Vevey 3-4. 8. Villeneuve 3-3. /réd.

Recours levés. Les derniers recours autour du nouveau stade de Saint-Gall ont été retirés. La planification du stade de 21.000 places peut ainsi suivre son cours. Les responsables de la Stadion AG et du FC Saint-Gall espèrent que le complexe pourra ouvrir ses portes au printemps 2007. Le nouveau stade de Saint-Gall est budgété à 300 millions de francs. Ville et canton mettent gratuitement à disposition le terrain et versent 11,5 millions dans le projet. /si

BANCO JASS

♥ 6, 10, D, R ♦ 6, 10, V, A
 ♣ 6, 10, R ♠ 9

Les Suissesses mûres pour un sacre

Curling ■ Après cinq médailles lors de grands rendez-vous, Luzia Ebnöther et ses coéquipières font légitimement figure de favorites au titre mondial

L'équipe de Suisse féminine, représentée par Berne, peut raisonnablement viser le titre aux Mondiaux de Gävle (Su) qui débutent demain. Les Bernoises de la skip Luzia Ebnöther ont toujours joué placées lors des derniers grands rendez-vous et paraissent mûres pour un couronnement.

Championnats du monde en 2000, Jeux olympiques en 2002, championnats d'Europe en 2003: à chaque fois, le team de l'AAM Berne a atteint la finale, pour cependant trois défaites. A cette moisson de médailles d'argent s'est ajouté le bronze, à deux reprises, lors des Européens de 1999 et 2001.

Ce n'est donc pas la routine qui fera défaut aux Bernoises sur la glace de Gävle. Logiquement, Luzia Ebnöther et ses joueuses (dont la Lausannoise Laurence Bidaud comme remplaçante) auront l'or comme objectif, tout en sachant qu'elles auront affaire notamment à de retoutables Suédoises. Toutes auréolées de leur couronne européenne obtenue en décembre à Courmayeur (It), ces

dernières auront de surcroît l'avantage d'évoluer à domicile.

Le Canada s'appuiera sur la skip Colleen Jones, qui en sera à sa cinquième participation à ce niveau en six ans. Les Canadiennes, représentantes de la nation No 1 du curling, auront particulièrement à cœur de vouloir reconquérir un trophée qui leur échappe depuis 2001.

Messieurs en retrait

Chez les messieurs, le pays à la feuille d'érable (avec son équipe de la Nouvelle-Ecosse) fait figure de grand favori, devant la Suède, la Norvège et l'Allemagne. La tâche des Suisses des Ysfäger de Bâle (les «balayeurs de glace» bâlois) s'annonce plus délicate que celle des Suissesses.

Les Bâlois en seront à leurs premiers championnats du monde. Lors des derniers Européens, l'équipe du skip Bernhard Werthemann a cependant laissé entrevoir son potentiel, en se hissant en demi-finale (défaite contre la Suède).

Il s'agira des derniers Mondiaux disputés en commun par

les dames et les messieurs. Dès l'an prochain, deux championnats distincts sont prévus,

comme cela était déjà le cas de 1979 à 1988. Dans le même temps, le nombre d'équipes

engagées sera augmenté à 12, aussi bien côté féminin que masculin. /si



Luzia Ebnöther et ses coéquipières viseront un titre mondial qui semble à leur portée après de nombreux accessits.

PHOTO KEYSTONE

Ils en avaient du cœur, les choristes! Surtout celui qui les dirigeait. Moments de bonheur, d'émotion:



Gérard Jugnot, le pion, débarqué dans une institution pour jeunes délinquants, réussit à transformer ces enfants, reste de la colere de Dieu, en magnifiques petits chanteurs, disciplinés, motivés, enthousiastes. Mieux, cet éducateur obtient des résultats inespérés parce qu'il accorde sa confiance aux jeunes, parce qu'il croit en eux; il les bonifie, il vante leurs qualités, cache leurs défauts, leur fait découvrir des ressources que cette graine de crapule ne pensait pas posséder, eux, les rejetés, eux les nuls! En les regardant avec des yeux bienveillants, il change leur mal-être en une meilleure estime d'eux-mêmes. En résumé, il

aime ces gosses et redonne foi en eux à cette bande qui se croyait bonne à rien!

Le chœur de Wil

Une fois de plus, et même si c'est du cinéma, l'on constate que par l'empathie, par la bonté d'un homme pour les autres un affreux «picrate» peut devenir un nectar goulévant. Par la dimension émotionnelle, l'on atteint des objectifs insoupçonnés. Autant j'ai eu du plaisir à voir «les choristes» au cinéma, autant je me suis réjoui de l'attitude du FC Wil en finale de la Coupe de Suisse. Cette victoire, ils sont allés la chercher en développant d'abord des qualités de cœur. Cette chorale a chanté avec ses tripes à en perdre la

voix! Quand Monaco ou La Corogne défient la logique en faisant également valoir ses vertus, l'on ne peut qu'applaudir. Jamais l'argent, le pouvoir, des stratégies diaboliques n'assureront le succès et toujours des qualités morales, mentales, des forces nées d'émotions positives, de saine confiance, d'humilité, de respect déjoueront les certitudes de ceux qui oublient le côté humain de tout ce qu'on entreprend. Ainsi les vrais chefs d'entreprises, politiques, directeurs, enseignants, entraîneurs, animateurs, se feront un devoir de prendre d'abord en compte l'homme. Parfois, il faut le rappeler!

Bernard Challandes*
*Entraîneur de l'équipe de Suisse des moins de 21 ans.

PENSÉES DE FOOT

EN BREF

BASKETBALL ■ Carton des Celtics. NBA. Mercredi: Boston Celtics - Atlanta Hawks 137-132. Orlando Magic - Philadelphia 76ers 95-89. New Orleans Hornets - Washington Wizards 94-78. Miami Heat - New Jersey Nets 96-84. Cleveland Cavaliers - New York Knicks 100-90. Indiana Pacers - Chicago Bulls 101-96. Toronto Raptors - Milwaukee Bucks 89-87. Minnesota Timberwolves - Memphis Grizzlies 107-90. San Antonio Spurs - Denver Nuggets 93-67. Phoenix Suns - Utah Jazz 89-84. Dallas Mavericks - Houston Rockets 92-89. Los Angeles Lakers - Portland Trail Blazers 105-104 ap. Golden State Warriors - Sacramento Kings 97-91. Seattle SuperSonics - Los Angeles Clippers 118-87. /si

tée sur 167 km entre Calanda et Barbastro. Le meilleur Suisse a été David Loosli qui a pris le 10e rang, dans le même temps que le vainqueur. Le Russe Denis Menchov conserve la tête du classement général. /si

FOOTBALL ■ Blatter décoré. L'ASF a remis au président de la Fifa Joseph Blatter l'ordre du mérite pour son œuvre en faveur du football. En cette année de son centenaire, la Fifa a mis à disposition des 204 fédérations nationales un ordre du mérite à remettre à une personne ou une organisation. La Suisse a donc choisi Blatter. /si

Dernier qualifié. Coupe de l'UEFA. Quart de finale, match retour: Valence - Bordeaux 2-1. Buts: 52e Pellegrino 1-0. 60e Rufete 2-0. 77e Paulo Costa 2-1. Ordre des demi-finales (22 avril et 6 mai): Newcastle - Marseille. Villarreal - Valence. /si

CYCLISME ■ Encore Petacchi. Alessandro Petacchi a remporté au sprint la deuxième étape du Tour d'Aragon, dispu-

| PMUR | Cheval | Mètres | Driver | Entraîneur | Cote | Perf. | NOTRE OPINION | LES RAPPORTS | |
|--|--------------------|--------|---------------|---------------|-------|--------|--|---|---|
| Demain à Enghien, Prix de l'Atlantique, (trot attelé, Réunion 1, course 3, 2150 mètres, départ 14 h 50 Cliquez aussi sur www.longuesoreilles.ch Seule la liste officielle du PMU fait foi | 1 Kesaco-Phedo | 2150 | J.-M. Bazire | J.-M. Bazire | égal | 1aDa1a | 1 - Après l'Amérique. 6 - Il sait tout faire. 3 - Magnifique athlète. 2 - Une place lui est réservée. 8 - Il peut surprendre son monde. 15 - En liberté dans la ligne droite. 5 - Vieux briscard des groupes. 7 - Pour Dominique Locqueneux. LES REMPLAÇANTS: 12 - La méfiance s'impose. 4 - Son talent semble évident. | Notre jeu 1* 6* 3* 2 8 15 5 7 *Bases Coup de poker 7 Au 2/4 1 - 6 Au tiercé pour 13 fr 1 - X - 6 Le gros lot 1 6 12 4 5 7 3 2 | Hier à Longchamp, dans le Prix du Panthéon Tiercé: 6 - 16 - 2. Quarté+: 6 - 16 - 2 - 1. Quinté+: 6 - 16 - 2 - 1 - 11. Rapports pour 1 franc Tiercé dans l'ordre: 3952,90 fr. Dans un ordre différent: 424,90 fr. Quarté+ dans l'ordre: 14.299,40 fr. Dans un ordre différent: 600.-. Trio/Bonus (sans ordre): 89,30 fr. Rapports pour 2 francs Quinté+ dans l'ordre: 1.860.611,60 fr. Dans un ordre différent: 2029,60 fr. Bonus 4: 161,40 fr. Bonus 3: 53,80 fr. Rapports pour 5 francs 2sur4: 69.-. |
| | 2 Love-You | 2150 | J.-P. Dubois | J.-P. Dubois | 2/1 | 1a1a2a | | | |
| | 3 Ilster-D'Espiens | 2150 | J.-H. Treich | J.-H. Treich | 6/1 | 2a4a3a | | | |
| | 4 Lazio-Du-Bourg | 2150 | J. Veeckhaute | J. Veeckhaute | 10/1 | 3a3aDa | | | |
| | 5 Jackhammer | 2150 | U. Nordin | U. Nordin | 15/1 | 6a8a6a | | | |
| | 6 Jag-De-Bellouet | 2150 | J. Verbeeck | C. Gallier | 3/1 | 1m1a2a | | | |
| | 7 Leda-D'Occagnes | 2150 | D. Locqueneux | P.-D. Allaire | 18/1 | 5aDa8a | | | |
| | 8 Daguet-Rapide | 2150 | J.-E. Dubois | M. Grosso | 15/1 | 1a0a1a | | | |
| | 9 Mambo-King | 2150 | M. Lenoir | J.-M. Bazire | 30/1 | Da1aDa | | | |
| | 10 Let's-Go-Along | 2150 | J.-Ph. Dubois | J.-Ph. Dubois | 80/1 | DaDa5a | | | |
| | 11 Java-Darce | 2150 | F. Souloy | F. Souloy | 30/1 | 5a4a5a | | | |
| | 12 Liberté | 2150 | P. Allaire | P. Allaire | 22/1 | 2a0a8a | | | |
| | 13 Iulvania | 2150 | A. Laurent | A. Laurent | 120/1 | 0a0a0a | | | |
| | 14 Pickaflick | 2150 | W. Paal | H. Ehlert | 90/1 | Inédit | | | |
| | 15 Jaminska | 2150 | P. Levesque | P. Levesque | 8/1 | 2a1aDa | | | |

Cafés **AU MOKA**
Magasin à la Rue du Concert 4 à Neuchâtel

OFFREZ-VOUS LES COURSES EN DIRECT
AU BAR **LE LONGCHAMP** (A CÔTÉ DE L'HÔTEL TOURING)

PMU
ROMAND

ENSA UNION NE- ZÜRICH WILDCATS

TOUS ENSEMBLE POUR RESTER EN LNA!

SAMEDI 17.04.04 | OMNISPORTS | 18H00

▶▶▶ ENSA UNION NEUCHÂTEL

| | | |
|-------------------------|-----|-------|
| 4. NATHAN ANDERSON | USA | 170CM |
| 5. THOMAS KAISER | CH | 183CM |
| 6. MARCUS HETT | CH | 184CM |
| 7. JOËL DONZÉ | CH | 187CM |
| 8. NAMIK ZAHIROVIC | CH | 192CM |
| 9. MIHOVIL MILIC | CH | 205CM |
| 10. VINCENT REY | CH | 196CM |
| 11. IVICA RADOSLAVJEVIC | CH | 207CM |
| 12. LUIGI SCORRANO | CH | 192CM |
| 15. CORREY WATKINS | USA | 201CM |

COACH: PATRICK COSSETTINI

▶▶▶ ZÜRICH WILDCATS

| | | |
|-----------------------|-----|-------|
| 4. SIMON MEIER | CH | 185CM |
| 5. ILIJAS IBRAHIMOVIC | CH | 192CM |
| 6. CHRISTOPHE HODEL | CH | 186CM |
| 7. THOMAS AMSTUTZ | CH | 175CM |
| 8. ALEXANDER EGHAN | CH | 188CM |
| 10. KAI HUWILER | CH | 183CM |
| 11. RENÉ ENGEL | CH | 196CM |
| 12. DARIO VARKAS | CH | 195CM |
| 13. RYAN WENZEL | USA | 195CM |
| 14. VLADAN DJENADIC | CH | 207CM |

COACH: RIET LAREIDA

PLUS. DE PASSIONS.

PARTENAIRE OFFICIEL

Autoprestige

Autoprestige Boudry SA
2017 Boudry • 032 843 03 30
www.autoprestige.ch



RAIFFEISEN

BANQUE RAIFFEISEN DU VIGNOBLE

PARTENAIRE OFFICIEL

Agences Bevaix - Colombier - Saint-Blaise - Le Landeron - Lignières
Bancomat Hall de la gare CFF de Neuchâtel - Saint-Blaise - Colombier
Bevaix - Gorgier - Château de Vaumarcus

LE MOT DU PRÉSIDENT

Public neuchâtelois,

Le 2 mai 2003, vous étiez plus de 1'200 personnes à nous soutenir et assister à la promotion en Ligue Nationale A.

Le match qui arrive est crucial pour notre jeune équipe qui mérite votre soutien.

S'il-vous-plaît, mobilisez-vous pour nous soutenir ce samedi. Nous avons besoin de notre si fameux 6^{ème} homme.

Nicolas Nyfeler

WEBER SERVICE'S



Avenue des Alpes 102 - 2000 Neuchâtel
Tél. 032 724 28 50 - Fax 032 724 20 57

ENSA souhaite la bienvenue aux adversaires d'ENSA Union Neuchâtel



PARTENAIRE OFFICIEL

ENSA

Votre partenaire pour l'électricité

GARAGE-CARROSSERIE
H. Jeanneret & Fils

JEANNERET
Concessionnaire TOYOTA

Montmollin

Tél. 032 731 20 20
toyota@bluewin.ch

La qualité Toyota jugée par plus de 20'000 personnes: la Yaris est la meilleure de sa catégorie.



Yaris «Linea Sol», dès Fr. 18'650.-

Annonces:
cet emplacement
vous intéresse?

Téléphonez à Publicitas
au 032 729 42 42

CALIFORNIE

Agence de publicité
Californie Neuchâtel
74, route des Falaises
CH - 2008 Neuchâtel
Tél. 032 723 09 88
www.californie.ch

TARIFS | ADULTE CHF 12.-- | 12-16 ANS CHF 6.-- | AVS - ETUDIANT CHF 9.-- | -12 ANS GRATUIT

CLUB E:
RÉDUCTION DE CHF 5.--

ENSA

Autoprestige

RAIFFEISEN

TRANSPORTS PUBLICS
DU CANTON
NEUCHÂTELOIS

TRANSPORTS GRATUITS
LES TRANSPORTS SONT GRATUITS
SUR LE RÉSEAU TN POUR TOUTES LES
PERSONNES SE RENDANT AU MATCH
À LA SALLE OMNISPORTS.

L'EXPRESS

CANDAUX
PUBLICITE

AZIMUT

GECO

hôtel *****
palafitte

mp

SPORTVILLE
www.sportville.ch

EN BREF

FOOTBALL ■ Feu vert. Le département des travaux publics de Zurich a accordé à la Fifa le permis de construire pour son nouveau siège. Les travaux de construction de cet édifice devraient commencer le 14 mai et se terminer en avril 2006. Le coût de construction est de 180 millions de francs. /si

Anigo prolonge. Marseille a prolongé d'un an le contrat de son entraîneur José Anigo. Le Français restera aux commandes du club phocéen jusqu'en juin 2005. /si

Roberto Carlos à Chelsea? Roberto Carlos (Real Madrid) aurait signé un pré-accord en vue de la signature d'un contrat en faveur de Chelsea. Le Brésilien pourrait avoir perçu deux millions d'euros du milliardaire russe Roman Abramovich, propriétaire de Chelsea, pour ne pas renouveler son contrat avec le Real Madrid qui expire le 30 juin 2005. /si

Kirkland blessé. Chris Kirkland, le gardien de Liverpool, ne pourra pas rejouer en championnat cette saison. Le coéquipier de Stéphane Henchoz (22 ans) s'est fracturé le poignet droit à l'entraînement. /si

HOCKEY SUR GLACE ■ Nouveau départ. Après Vjeran Ivankovic (29 ans), Bâle a engagé un deuxième joueur du CP Berne. L'attaquant Alex Chatelain (26 ans) a signé un contrat de deux ans avec le club bâlois, relégué en LNB. /si

Kiprusoff s'en va. Après trois ans dans les rangs des Klotten Flyers, Marko Kiprusoff effectuera son retour à Turku, deuxième du dernier championnat de Finlande. Le défenseur (33 ans) n'a pas obtenu de prolongation de contrat à Zurich. /si

Vauclair battu. AHL. Mercredi: Binghamton Senators (avec Julien Vauclair) - Norfolk Admirals 0-3. /si

TENNIS ■ Schnyder continue. Patty Schnyder (WTA 18) a atteint les quarts de finale de son premier tournoi sur terre battue à Charleston (EU). La Bâloise a dominé l'Américaine Amy Frazier 6-4 4-6 6-3 puis la Russe Elena Dementieva (WTA 8) 6-3 6-1. /si

Deux visages pour un succès

Hockey sur glace ■ Après avoir largement dominé le Danemark en début de partie, la Suisse s'est relâchée et a dû serrer les dents pour conserver son avantage

La Suisse n'a pas eu à puiser dans ses réserves pour dominer le Danemark à Fribourg (2-1). Fébrile au moment de concrétiser, la sélection nationale a néanmoins souffert dans les dernières minutes pour préserver son maigre avantage et assurer son premier succès de la phase préparatoire du championnat du monde.

L'équipe de Suisse a confirmé une fois de plus sa fâcheuse tendance à se compliquer la tâche. Alors que les Helvètes maîtrisaient leur sujet face à de pâles Danois, ils ont failli égarer dans les dernières minutes le premier point de leur histoire face au Danemark.

Goran Bezina et Valentin Wirz avaient pourtant placé la Suisse en position idéale en lui donnant deux longueurs d'avance à l'entame de l'ultime période. Le Valaisan de Springfield n'a pas manqué son retour au pays. Dès la 5e minute, l'ancien défenseur de FR Gottéron se rappelait aux bons souvenirs de Saint-Léonard. En supériorité numérique, Bezina allumait la lampe rouge derrière Jan Jensen sur sa première tentative de la ligne bleue.

Gerber rassure

Après cette ouverture du score, les Suisses contenaient facilement la faible réaction des Danois. Ils connaissaient en re-

vanche plus de peine à s'adapter à l'arbitrage pointilleux de l'arbitre allemand Schütz, qui obligeait les «rouge et blanc» à évoluer durant près de huit minutes en infériorité numérique durant le tiers initial.

Malgré les imprécisions qui émaillaient leur jeu, les Helv-

tes se créaient les meilleures occasions. Mais la concrétisation n'était pas au rendez-vous. La Suisse poursuivait sur la même voie dans le tiers médiant et confirmait ainsi sa supériorité. A quatre contre cinq, Wirz doublait la mise en profitant d'une énorme erreur à la

relance de Morten Dahlman. Deux buts d'avance constituait un salaire minimal après 40 minutes de jeu, tant Martin Gerber passait une soirée tranquille devant ses filets.

Mais, comme trop souvent depuis le début de la saison, la Suisse connaissait un passage à vide que le Danemark exploitait promptement grâce à une déviation subtile de Bo Nordby. Revenus à 2-1, les Scandinaves se montraient soudain plus menaçants, alors que le doute gagnait le camp helvétique. «On aurait dû tuer le match. Le but danois nous a mis inutilement en difficulté» regrettait Thibaut Monnet.

Finalement, Gerber préservait l'essentiel dans les dernières minutes en annihilant quelques dangereuses offensives. Le portier bernois, qui sera remplacé par Marco Bühler samedi à Winterthur lors du deuxième match, a prouvé, si besoin était, qu'il était en pleine possession de ses moyens après sa longue saison de NHL avec les Anaheim Mighty Ducks. Une bonne nouvelle pour la Suisse qui a encore beaucoup à améliorer avant d'affronter la France le 25 avril prochain à Prague. /si



Patrick Fischer (au centre) sème le trouble dans la défense danoise: la Suisse s'est offert un cours succès. PHOTO KEYSTONE

SUISSE - DANEMARK 2-1 (1-0 1-0 0-1)
Saint-Léonard, Fribourg: 3425 spectateurs.
Arbitres: MM. Schütz (All), Mauron et Rebillard.
Buts: 4e Bezina (Streit, Rütthemann, à 5 contre 4) 1-0. 31e Wirz (à 4 contre 5) 2-0. 47e B. Nordby (Duus, Green, à 5 contre 4) 2-1.
Pénalités: 8 x 2' contre la Suisse, 6 x 2' contre le Danemark.
Suisse: M. Gerber; Seger, Forster; Keller, Streit; L. Gerber, Hirschi; Kobach, Bezina; Steiner, Ambühl, Reichert; Della Rossa, T. Ziegler,

Rütthemann; Monnet, Opliger, Wichser; Wirz.
Danemark: J. Jensen; Damgaard, Dahlmann; D. Jensen, Duus; Schioldan, Andreasen; True, F. Nielsen, Staal; J. Nielsen, Green, B. Nordby; Larsen, Smidt, Monberg; Christensen, Grey, Degn.
Notes: La Suisse avec Rüeger comme gardien remplaçant, mais sans Jenni (blessé), Hänni, Steinegger, Jeannin, Cereda ni Bühler (tous surnuméraires). Le Danemark sans Hirsch (ménagé). Sortie sur blessure de Smidt (35e). 57'03" Temps mort demandé par le Danemark (57'03"), qui joue sans gardien dès 59'38".

Le tenant du titre mal barré

NHL ■ Après quatre matches, les New Jersey Devils sont dos au mur face aux Philadelphia Flyers

Il est de coutume que les play-off apportent régulièrement leur lot de surprises et de situations scabreuses pour les prétendus favoris. Ainsi, cette année, ce n'est pas moins que le tenant du titre, les New Jersey Devils, qui se trouve dos au mur après les quatre premières rencontres des quarts de finale.

Certes, les opposants de Scott Stevens et des siens ont terminé la saison régulière devant le tenant du titre - d'un petit point - et ils ont su à merveille profiter de l'avantage de la glace. En remportant leurs deux matches à domicile, les Philadelphia Flyers ont mis la pression sur leur adversaire. Si les Devils avaient

réduit l'écart lundi soir en remportant le troisième acte, ils n'ont rien pu faire lors de la quatrième rencontre et se sont inclinés 3-0 à domicile.

Le grand artisan de ce succès a été le gardien Robert Esche, qui a stoppé les 35 tirs qui lui ont été adressés pour fêter son premier blanchissage de sa carrière en play-off. Même si Keith Primeau et ses coéquipiers sont bien placés pour régler définitivement le cas du tenant du titre - la prochaine confrontation aura lieu demain à Philadelphie -, les anciens se souviennent que, lors de l'exercice 1999-2000, la situation était exactement la même. Résultat des courses, les Devils avaient

remporté les cinquième et septième match à l'extérieur avant de s'en aller cueillir la Coupe Stanley quelques semaines plus tard.

Faut-il y voir un signe prémonitoire? Il est permis d'en douter car, à l'époque les buts des Philadelphia Flyers n'étaient pas gardés par un certain Robert Esche... /EPE

Le point

Mercredi. Quarts de finale des play-off (au meilleur de sept matches). Conférence est: New Jersey Devils - Philadelphia Flyers 0-3. (1-3 dans la série). Ottawa Senators - Toronto Maple Leafs 4-1 (2-2). New York Islanders - Tampa Bay Lightning 0-3 (1-3). Conférence ouest: Dallas Stars - Colorado Avalanche (avec David Aebischer) 2-3 ap. (1-3). /si

C'est officiel

HCC ■ Le club des Mélézes est désormais lié à FR Gottéron

La nouvelle était dans l'air depuis quelques temps, il ne manquait que les signatures des principaux intéressés. Depuis hier soir, c'est désormais officiel, FR Gottéron est le nouveau partenaire du HCC.

Après avoir connu des expériences pas toujours réussies avec Lugano, GE Servette et Lausanne, le club des Mélézes semble avoir trouvé le compère idéal. «Nous n'allons plus miser sur le court terme, avec FR Gottéron nous voulons regarder plus loin» lance le directeur technique du HCC Patrick Barberon.

Concrètement, les liens qui unissent désormais les deux clubs - pour une année, voire plus en cas de reconduction ta-

cite - ne porteront pas que sur les deux équipes fanions. «Nous allons également travailler au niveau des élites A et B» poursuit notre homme.

Néanmoins, c'est bien la première équipe du HCC qui profitera en premier lieu de ce partenariat. «FR Gottéron compte sur nous pour placer ses jeunes joueurs, afin qu'ils s'aguerrissent en LNB, renchérit Patrick Barberon. Entre trois et cinq éléments devraient renforcer notre groupe en vue de la saison prochaine.»

Pour connaître les noms des heureux élus, ils faudra encore attendre. En effet, Roland von Mentlen doit encore mettre les candidats au parfum.

Encore un peu de patience. /EPE

PUBLICITÉ

SAMEDI 24 AVRIL 2004
FINALES DE LA
COUPE SUISSE
DE BASKET

HALLE DE STE-CROIX
FRIBOURG

MINI BASKET 13H15

DAMES 15H00 BBC Troistorrents-Morgins - Riva Basket

MESSIEURS 18H00 Geneva Devils - BBC Monthey

Places assises non numérotées Frs. 30.-

Places debout Frs. 20.-

REDUCTIONS:

Jeunes jusqu'à 12 ans gratuit Place debout uniquement



Renseignements et réservations:
tél. 026 / 469 06 00 (14h00 à 17h00)
E-mail: fsba.basket@bluwin.ch



FÉDÉRATION SUISSE DE BASKETBALL
FEDERAZIONE SVIZZERA DI PALLACANESTRO
SCHWEIZERISCHER BASKETBALLVERBAND

L'EXPRESS
membre de
ROMANDIE
COLBI

017-686278

Le bonheur au fond du trou

Minigolf ■ Le tournoi de Marin aura lieu ce week-end au CIS.
 Une belle occasion de faire connaissance avec ce sport-loisirs



Jean-Pierre Sorg possède près de 800 balles différentes...

PHOTO MARCHON

Par Patrick Turuvani

On a tous, un jour ou l'autre, joué au minigolf. Et c'est bien là le problème! Bon, inutile de tergiverser davantage: le golf sur pistes (d'après la traduction allemande) est-il un jeu ou un vrai sport? «C'est un sport-loisirs qui, comme le billard, requiert une certaine adresse, tranche Jean-Pierre Sorg. Le minigolf est reconnu par Swiss Olympic. Il y a des championnats de Suisse, d'Europe et du monde. Et non, ce n'est pas le golf du pauvre!»

Cette discipline demeure relativement confidentielle. En Suisse romande, on ne compte que 13 clubs et moins de 150 li-

cenciés. Le canton de Neuchâtel - l'Association cantonale a été fondée en 1992 - n'est pas à la traîne avec environ 80 joueurs et 40 licenciés, répartis dans les clubs de Marin, Neuchâtel, La Chaux-de-Fonds et Le Locle. Au total, la Suisse recense 73 clubs. Les plus anciens (Locarno et La Chaux-de-Fonds) datent de 1954, Neuchâtel de 1956. «Le minigolf attire plutôt les gens dès l'âge de 30-40 ans, glisse le président du club de Marin. Je serais du reste opposé à ce qu'un jeune ne fasse que ça! C'est bien comme deuxième sport, pour l'adresse et la concentration, mais un jeune doit surtout pouvoir se dépenser physiquement!»

Le minigolf se joue sur des pistes en dur, avec une seule

canne mais plusieurs balles, choisies en fonction du terrain, de la température, du vent et de l'humidité. Il y a les rapides, les lentes, les lourdes, les légères, les rugueuses, les dures, les molles, les pelées, les laquées... C'est digne du «Zizi» de Pierre Perret!

Sept coups maximum

Le principe est simple: chaque parcours propose 18 trous au fond desquels il s'agit d'envoyer une balle, en déjouant la vigilance des chicanes et en utilisant le moins de coups possibles (sept au maximum). Côté pistes, on trouve des Bongni (du nom de leur inventeur) en béton, en version 100% (12 m) ou 80% (9,6 m) selon la sur-

face à disposition. Il y a également des pistes plus courtes en éternit - on n'ose pas marcher dessus, ce qui est «zéro» et débouche sur des «positions pas possibles» - et des T5000 en béton (6,25 m), ainsi que des «fields» en tapis de 10 à 18 m de long où l'aire d'arrivée n'est pas ronde mais heptagonale, «très difficiles à jouer».

A l'exception des parcours «fantaisie» (destinés aux seuls tournois régionaux) où «tout et n'importe quoi est autorisé», chaque système doit présenter des chicanes et des obstacles identiques. L'ordre de leur apparition sur les parcours peut changer. «Les trous sont les mêmes partout mais on ne les joue pas de la même manière selon les endroits, précise Jean-Pierre Sorg. L'inclinaison du terrain et la texture du revêtement sont deux éléments que l'on ne peut connaître qu'en allant s'entraîner sur place.»

Quatre fois champion de Suisse individuel (en 25 participations), le Colombin - qui a un peu levé le pied en compétition - ne laisse rien au hasard. Il possède ainsi près de 800 balles différentes, dont «certaines ne sont faites que pour une seule piste et un seul terrain!» A 25 ou 30 francs pièce, cette collection vaut son pesant d'or...

De ce côté-ci de la Sarine, on compte sur la saison 2004 pour redonner un second souffle au minigolf. Créée en 1984 à Marin (Jean-Pierre Sorg en était le président fondateur), l'Association suisse romande (ASRM) fêtera en effet ses 20 ans cette année. Elle se «vendra notamment durant six semaines, de fin mai à fin juin, sur certains couvercles de crèmes à café». Les operculophiles sont déjà aux aguets.

Les trois coups de la saison «minigolfique» romande seront donnés ce week-end au CIS de Marin. /PTU

Reprise en douceur

Le tournoi de Marin, qui aura lieu ce week-end au CIS, réunira 76 participants, tous licenciés, dont neuf athlètes de Rilleux-la-Pape (près de Lyon) et un d'Argelès-sur-Mer, en France. Chaque concurrent aura trois tours de 18 trous à négocier. Les performances individuelles compteront pour la compétition par équipes, où l'on retiendra à chaque tour les quatre meilleurs résultats sur cinq.

Plusieurs catégories seront représentées: écoliers, juniors, messieurs, seniors I, seniors II, dames, seniors dames I et seniors dames II. Un classement open (toutes catégories) sera également établi. Il permettra d'attribuer les points pour le classement national suisse. Les Neuchâtelois devraient figurer parmi les favoris, surtout par équipes. Ils auront le grand bonheur d'évoluer sur des pistes qu'ils connaissent encore mieux que leurs poches! «Ce ne sera pas forcément un avantage, parce que l'on aura un œil sur notre jeu... et l'autre sur les petits tracés relatifs à l'organisation» relativise

toutefois Jean-Pierre Sorg. Pour l'anecdote, notre homme a fixé le record du parcours du CIS à 24 coups, sur un minimum idéal de 18... /PTU

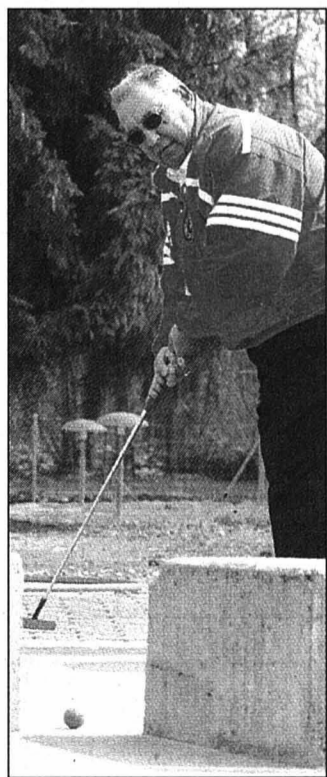

Jean-Pierre Sorg détient le record du parcours au CIS de Marin avec 24 coups.

PHOTO MARCHON

Crosses de légende Hockey sur glace ■ Grande soirée de gala aux Mélézes

Le hockey n'est plus de saison? Détrompez-vous! La patinoire des Mélézes va vibrer samedi à l'occasion de la deuxième édition des «Crosses de légende», une grande soirée de gala organisée en faveur du HCC. Il y a 12 mois, 1500 spectateurs avaient fait le déplacement.

La journée débutera par une séance de dédicaces entre 16 h 15 et 17 h 30 sous la grande tente. Les juniors du HCC et du Locle chaufferont la salle entre 17 h 30 et 18 h, avant que les «légendes» ne fasse leur apparition sur la glace pour un match de 3 x 15 minutes. A 20 h, on passera aux «hockey games» avec des épreuves de vitesse, du maniement de puck et des shoots rapides avec gardien. Il y aura de quoi boire et manger (fondue géante, grillades...) jusqu'à 4 h du matin.

Les légendes: Roland Meyer, Thomas Bäumle, Fabian Guignard, Pascal Avanthay, Julien Turler, Michel Turler, Fabrice Maillat, Daniel Ott, Ralph Ott, Jan Cadieux, Paul-André Cadieux, Didier Schafer, Michael Neininger, Tony Neininger,

Thierry Murisier, Simon Rytz, Sébastien Kohler, Frédy Bobillier, Philippe Marquis, Steve Pochon, Thierry Bornand, Vincent Léchenne, Gaëtan Voisard, Jean-Luc Christen, Kevin Romy, Gian-Marco Cramer, Thomas Dérums, Norman Perrin, Martin Bergeron, Lionel d'Urso, Régis Fuchs, Félicien Du Bois et Emmanuel Tacchini.

Sous réserve: Sandy Jeannin, Slava Bykov, Maxime Lapointe et Nicola Celio. /PTU



Régis Fuchs sera de la partie aux Mélézes. PHOTO KEYSTONE

OÙ

ET QUAND?

BASKETBALL

UNION NEUCHÂTEL - ZURICH

LNA, dernier tour des play-out (au meilleur de trois matches), premier match, samedi 17 avril, à 18 h à la Salle omnisports.

COURSE À PIED

TOUR DU CANTON

Première étape, mercredi 21 avril, à 19 h à Colombier (Sporting).

DUATHLON

COURSE POPULAIRE DES MÉTAIRIES

Samedi 17 avril, dès 10 h 30 à Boudry (Métairies). Départ des élités et masters à 13 h 45 (7,2 km de course à pied, 15 km de VTT). Inscriptions sur place jusqu'à 30 minutes avant chaque départ.

FOOTBALL

LA CHAUX-DE-FONDS - YVERDON

Challenge League, match retour, samedi 17 avril, à 17 h 30 à la Charrière (aller: 1-0).

SERRIÈRES - ALTSTETTEN

Première ligue, dimanche 18 avril, à 15 h au terrain de Serrières.

LA CHAUX-DE-FONDS - MALCANTONE AGNO

Challenge League, match retour, mercredi 21 avril, à 19 h 30 à la Charrière (aller: 1-1).

HIPPISME

CONCOURS DE SAUT DE FENIN

Vendredi: deux épreuves «libre», dès 13 h. Samedi: quatre épreuves RI dès 7 h 30, suivies de deux épreuves RII dès 15 h 30. Dimanche: deux épreuves LII dès 8 h 30, suivies de deux épreuves MI dès 10 h 30, suivies de deux épreuves RIII dès 14 h.

HOCKEY SUR GLACE

CROSSES DE LÉGENDE

Match exhibition en faveur du HC La Chaux-de-Fonds, samedi 17 avril, à 18 h 40 aux Mélézes.

MINIGOLF

TOURNOI DE MARIN

Samedi 17 avril (dès 9 h 30) et dimanche 18 avril (dès 8 h 30) à Marin (CIS).

SKATER-HOCKEY

LA NEUVEVILLE - ROLLER LAUSANNE HC

Première ligue, dimanche 18 avril, à 16 h à La Neuveville.

VOILE

RÉGATE DU MERCREDI

Première régata du mercredi, 21 avril, départ à 18 h 45 au port du Nid-du-Crô, à Neuchâtel.

VOLLEYBALL

FRANCHES-MONTAGNES - RTV BÂLE

LNA, tour contre la relégation, mercredi 21 avril, à 20 h aux Breuleux (Pépinière).



La première étape du Tour du canton 2004 aura lieu mercredi prochain à Colombier. PHOTO ARCH-LEUENBERGER

ET

ENCORE...

CYCLISME

AMSTEL GOLD RACE

Coupe du monde, dimanche 18 avril, à Maastricht (Hol).

FLÈCHE WALLONNE

Mercredi 21 avril, à Charleroi (Be).

FOOTBALL

THOUNE - NEUCHÂTEL XAMAX

Super League, dimanche 18 avril, à 14 h 30 à Thoune.

LIGUE DES CHAMPIONS

Demi-finales, matches aller, mardi 20 avril et mercredi 21 avril.

COUPE DE L'UEFA

Demi-finales, matches aller, jeudi 22 avril.

HOCKEY SUR GLACE

SUISSE - DANEMARK

Match amical, samedi 17 avril, à 15 h 30 à Winterthur.

SLOVAQUIE - SUISSE

Match amical, mercredi 21 avril, à 17 h à Bratislava (Slo).

MOTOCYCLISME

CHAMPIONNAT DU MONDE

Dimanche 18 avril, première manche du championnat du monde de vitesse, à Welkom (AFS).

DISTRICT DE NEUCHÂTEL

RÉFORMÉS
COLLÉGIALE. Di 10h, culte avec sainte cène, Mme Nicole Rochat. Me 12h15, recueillement.
TEMPLE DU BAS. Di 10 heures, culte du retour de camp de catéchisme. Tous les jeudis à 10h, recueillement.
MALADIÈRE. Di culte au Temple du Bas.
ERMITAGE. Di culte au Temple du Bas.
SERRIÈRES. Di culte au Temple du Bas.
LA COUDRE. Di culte au Temple du Bas. Tous les mardis à 9h15, recueillement.
CHARMETTES. Di culte au Temple du Bas.
VALANGINES. Di culte au Temple du Bas.
CADOLLES. Di 10h, célébration œcuménique, aumônerie protestante, Mme C. Burkhalter.
DEUTSCHSPRACHIGE REFORMIERTE KIRCHGEMEINDE. Kein Gottesdienst im Temple du Bas. Um 10 Uhr Abendmahls-gottesdienst im Gemeindefaal von Couvet, Frau M. Haller.

CATHOLIQUES ROMAINS
NOTRE-DAME. Sa 17h, messe en portugais. Di 10h et 18h, messes. Sacrement du pardon: sa 11-12h. à Notre Dame.
VAUSEYON, ÉGLISE SAINT-NICOLAS. Di 10h30, messe.
SERRIÈRES, ÉGLISE SAINT-MARC. Messe: sa 17.30, di 10h15, messe en italien.
LA COUDRE, SAINT-NORBERT. Sa 18h, messe; di 17h, messe selon le rite Saint-Pie V, 1er et 3e dimanche du mois.
HÔPITAL DE LA PROVIDENCE. Di 9h, messe.
HÔPITAL DES CADOLLES. Di 10h, célébration dominicale. (aumônerie protestante 1er et 3e dim; catholique 2e et 4e dim.).
MISSION ITALIENNE. JDi à 10h15, à St-Marc, messe.
MISSION ESPAGNOLE. Messe à 16h, à la Chapelle de la Providence, le 1er dimanche du mois.
MISSION PORTUGAISE. Sa 17h, messe à Notre-Dame.
MISSION POLONAISE. Messe: 10h à la chapelle de la Providence, le 2e et le 4e dimanche de chaque mois.
COMMUNAUTÉ CROATE. Eucharistie à 18h à la chapelle de la Providence, le 1er et 3e samedi du mois.

CATHOLIQUES CHRÉTIENS
SAINT-JEAN-BAPTISTE. (Emer-de-Vattel). Octave de Pâques. Di 18h, messe.

ÉVANGÉLIQUES
ACTION BIBLIQUE. (Evoles 8a). Di 9h45, culte, programme enfants. Ma 19h30, prière. Ve 18h30, ados, jeunes. Tél. 032 753 12 53.
ASSEMBLÉE CHRÉTIENNE (Serre 9, 032/725 61 54). Di 9h30, culte. Me 20h, édification, prière.
ÉGLISE ÉVANGÉLIQUE DU TEEN. Culte chaque dimanche à 17h, dans les locaux de l'église de la Croisée (Stadtmission), rue J.-J. Rousseau 6 à Neuchâtel.
ÉGLISE ÉVANGÉLIQUE APOSTOLIQUE (Rue des Mille-Boilles 2). Di 9h30, culte et activités pour les enfants.
ÉGLISE ÉVANGÉLIQUE DE LA FRATERNITÉ CHRÉTIENNE. (Rue Saint-Nicolas 8). Di 9h45, culte, sainte cène (école du dimanche).
ÉGLISE ÉVANGÉLIQUE LIBRE. (Av. Gare 18, www.larochette.ch). Di 9h30, culte.
ÉGLISE ÉVANGÉLIQUE MÉTHODISTE. Di 9h30, culte.
ÉGLISE ÉVANGÉLIQUE STADT-MISSION - LA CROISÉE. (Av. J.-J. Rousseau). Di 10h, culte.
ÉGLISE ÉVANGÉLIQUE CHAPELLE DE L'ESPOIR (Evoles 59). Di 9h45, culte, sainte cène. Me 20h, prière communautaire.
ARMÉE DU SALUT. Di 09h45, culte, école du dimanche, garderie.

NÉO-APOSTOLIQUES
 (Rue Gabriel Lory 1). Services divins: di 9h30; me 20h.

AUTRES
ÉGLISE ADVENTISTE DU 7ÈME JOUR. Sa 9h15, l'église à l'étude; 10h30, culte, prédication. Lu 19h15, études bibliques. Ma 13h30-17h30 vestiaire d'habits; 19h30, réunion de prières.
ENGLISH CHURCH OF NEUCHÂTEL. (Chapel of The Charmettes, rue Varnoz 1). 2nd Sunday at 5 p.m. Family Service. Last Sunday at 5 p.m. Family Communion Service.
PREMIÈRE ÉGLISE DU CHRIST, SCIENTISTE. Salle de lecture ouverte au public: ma/je/sa 14h30-17h. Tél 032/725 48 32, e-mail christianscience.ne@bluewin.ch.
TÉMOINS DE JÉHOVAH. (R. DES MOULINS 51). Discours public: sa 17h30; étude biblique: sa 18h20.

ENTRE-DEUX-LACS

RÉFORMÉS
CORNAUX-CRESSIER-ENGES-THIELLE-WAVRE. Di à 10h culte à Cornaux.
HAUTERIVE. Di pas de culte.
LE LANDERON. Di 10h, culte.
MARIN-ÉPAGNIER. Di 9h, culte à Gampelen.
PRÉFARGIER. Di 10h, célébration œcuménique avec communion à la chapelle (bâtiment D).
SAINT-BLAISE. Di 10h, culte.
LIGNIÈRES. Di 10h, culte à Enges.

CATHOLIQUES ROMAINS
CRESSIER-ENGES-CORNAUX. Di 10h, messe.
HAUTERIVE. Messe chaque 1er dimanche du mois à 9h.
LE LANDERON. Sa 17h30, messe.
MARIN-ÉPAGNIER - THIELLE-WAVRE. Messe chaque dimanche à 9h, sauf le 1er dimanche du mois à Hauterive.
PRÉFARGIER. Di 10h, célébration œcuménique avec communion, à la chapelle (bâtiment D).

RÉFORMÉS
SAINT-BLAISE. Sa 18h, messe. Di 10h15, messe.

NÉO-APOSTOLIQUES
LE LANDERON. (Rue du Pont-de-Vaux). Di 9h30; je 20h, services divins.

ÉVANGÉLIQUES
LE LANDERON, COMMUNAUTÉ ÉVANGÉLIQUE. (rte de La Neuveville 5). Di 10h, culte, garderie et programme pour les enfants. Accueil café dès 9h30.
MARIN-ÉPAGNIER. (Espace Perrier, salle Epagnier). Di 9h30, culte, sainte cène, garderie et école du dimanche. Ma 20h, réunion de prière. (salle La Ramée).
SAINT-BLAISE, COMMUNAUTÉ CHRÉTIENNE DE LA GRÂCE. (Musinière 17). Di 10h, culte, sainte cène, école du dimanche.
SAINT-BLAISE, ÉGLISE ÉVANGÉLIQUE DE LA DÎME. Me 20h, réunion de chants et prières. Sa 19h30, groupe des jeunes «Viens et vois». Di 10h, louange, sainte cène, culte. Garderie pour les enfants.

DISTRICT DE BOUDRY

RÉFORMÉS
Paroisse de la Barc
AUVERNIER. Di culte régional à Bôle.
BÔLE. Di 10h, culte régional, sainte cène, M. G. Bader.
COLOMBIER. Di culte régional à Bôle.
ROCHFORT. Di 10h, culte régional à Bôle.
Paroisse de la Côte
PESEUX. Di 10h, culte des familles, retour du camp d'enfants, M. E. McNeely et Mme D. Collaud.
CORCELLES-CORMONDRÈCHE. Di 10h, culte à Pesieux.

Paroisses du Joran
SAINT-AUBIN. Di 10h, culte, Alexandre Paris.
BEVAIX. Di 10h, culte à Saint-Aubin.
BOUDRY. Di 10h, culte, Rémy Anker.
CORTAILLOD. JDi 10h, culte à Boudry.
PERREUX. Di 9h45, parole, Rosmarie Piccini.
VAUMARCUS (LA ROCHELLE). Office œcuménique chaque jeudo. Le dimanche, sur demande, regroupement avec la paroisse de St-Aubin.

CATHOLIQUES ROMAINS
AUVERNIER. Di 11h15 messe.
BEVAIX. Di 11h, messe.
BOUDRY. Di 9h30, messe.
COLOMBIER. Sa 17h, messe. Di 9h45, messe.
CORTAILLOD. Sa 18h, messe.
GORGIER-ST AUBIN. Sa 18h, messe.
PESEUX. Sa 18h, messe. Di 10h, messe.

NÉO-APOSTOLIQUES
BOUDRY. (Route des Addoz 21a). Di 9h30; je 20h, services divins.

ÉVANGÉLIQUES
BOUDRY, ÉVANGÉLIQUE LIBRE. Di 10h, culte (garderie). Ma 12h, club des enfants. Repas et animation biblique.
COLOMBIER, ÉVANGÉLIQUE LIBRE. Di 9h45, culte, garderie et école du dimanche, P.-Y. Zwahlen.
CORCELLES-CORMONDRÈCHE, ÉGLISE ÉVANGÉLIQUE BAPTISTE. (Av. Soguel 2). Chaque 2e dimanche du mois à 16h, culte avec garderie. Chaque 4e mardi du mois à 20h15, étude biblique.
CORMONDRÈCHE, ASSEMBLÉE ÉVANGÉLIQUE DES FRÈRES. (Av. Beauregard 48). 1er, 2e et 4e dimanche à 10h. Mercredi après le 1er et le 3e dimanche à 20h.
GORGIER, ÉVANGÉLIQUE. (Combamare 19, Chez-le-Bart). Di 9h45 culte. En semaine: groupes de maison (se renseigner au 032 835 23 75).
PESEUX, ÉVANGÉLIQUE. Di 9h30, culte, école du dimanche.
SAINT-AUBIN, ARMÉE DU SALUT (BAYARD 7). Sa 17h, Teens; 20h, club des jeunes. Di 10h, culte; 20h, prière. Ma 9h30, prière; 14h30, Ligue du Foyer.

AUTRES
CORTAILLOD, TÉMOINS DE JÉHOVAH. Discours public et étude biblique, sa 17h (français), 19h (espagnol), di 9h30 (italien).
PESEUX, JÉSUS-CHRIST DES SAINTS DES DERNIERS JOURS. Di 9h, réunion de prière, de société de secours jeunes filles et primaire; 10h, école du dimanche; 10h50, réunion de sainte cène; ve 19h, chœur, séminaire et institut; 20h, activités.

DISTRICT DU VAL-DE-RUZ

RÉFORMÉS
LANDEYEUX. Culte avec sainte-cène, le 4e dimanche du mois ou Jour de Fête à 10h.
Paroisse Est
FENIN. Di 10h, culte, sainte cène.
Paroisse Nord
FONTAINEMELON. Di 10h, culte, sainte cène, prédicateurs laïcs.
Paroisse Ouest
VALANGIN. Di 10h, culte, sainte cène.

CATHOLIQUES ROMAINS
CERNIER. Sa 18h, messe.
LES GENEVEYS-SUR-COFFRANE. Di 9h30, messe.

NÉO-APOSTOLIQUES
CERNIER. (Rue du Crêt-Debély 13). Di 9h30; me 20h, services divins.

ÉVANGÉLIQUES
CERNIER, ÉGLISE DU PLEIN ÉVANGILE. Di 9h45, culte, enfance, rens. www.pleinevangile.fr.st
LES GENEVEYS-SUR-COFFRANE, ÉGLISE ÉVANGÉLIQUE MISSIONNAIRE. Di 9h45, culte et école du dimanche, Centre scolaire. Ma 20h, réunion de prière, ch. du Louverain 6.
VILLIERS, ASSEMBLÉE ÉVANGÉLIQUE DES FRÈRES (à la salle chez famille Frédéric Cuhe, agriculteur, ch. du Tombet 2). 1er dimanche à 14 heures.

DISTRICT DU VAL-DE-TRAVERS

RÉFORMÉS
LES BAYARDS. Di pas de culte.
BUTTES. Di 19h, culte, sainte cène, D. Steiner.
LA CÔTE-AUX-FÈES. Di 10h, culte, sainte cène, D. Steiner.
COUVET. Di 10h15, culte, J. Mora.
FLEURIER. Di 10h, culte, sainte cène, M. Munger.
MÔTIERS. Di pas de culte.
NOIRAIGUE. Di pas de culte.
ST-SULPICE. Di pas de culte.
TRAVERS. Di pas de culte.
LES VERRIÈRES. Di pas de culte.

CATHOLIQUES
COUVET. Ve 10h, messe à l'Hôpital du Val-de-Travers. Di 10h30, messe. Ma 8h30, messe. Me 15h, messe.
FLEURIER. Sa 17h, messe dominicale anticipée. Di à 9h, messe aux Verrières et messe paroissiale à 10h30; baptême.
TRAVERS. Sa 18h30, messe.
LES VERRIÈRES. Messe à 9h, le 3e dimanche du mois.
NOIRAIGUE. Di 9h, messe. Je 17h, messe.

NÉO-APOSTOLIQUES
FLEURIER. (Av. D. Jeanrichard 6). Di 9h30; je 20h, services divins.

ÉVANGÉLIQUES
COUVET (ST. GERVAIS), ÉGLISE ÉVANGÉLIQUE LIBRE. Di 10h, culte, sainte cène (garderie). Ma 19h30, étude biblique, prière.

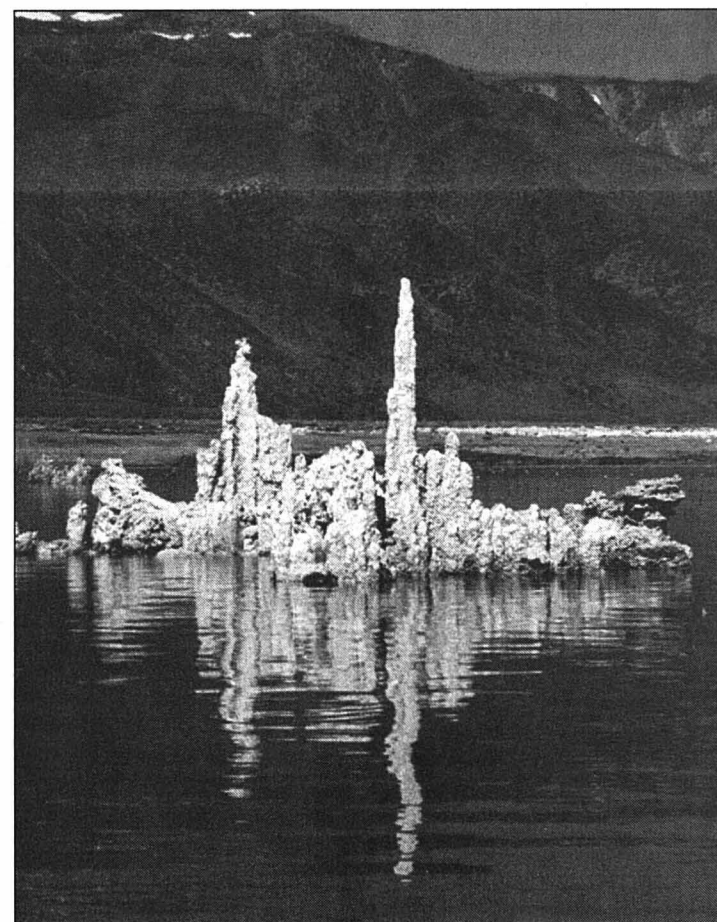

DISTRICT DE LA NEUVEVILLE

RÉFORMÉS
DIESSE-PRÈLES-LAMBOING. Di 10h, culte. Je 22, caté III, 8e de 18h. à 19h45, à la maison de paroisse.
LA NEUVEVILLE. Di 10h, culte à la Blanche Église (en langue allemande à 9h le 3e dimanche du mois).
NODS. Cultes célébrés les 1er et 3e dimanche du mois.

CATHOLIQUES ROMAINS
LA NEUVEVILLE. Sa 18, messe.

ÉVANGÉLIQUES
LA NEUVEVILLE, ÉGLISE ÉVANGÉLIQUE DE L'ABRI. Di 9h30, culte avec Didier Suter, garderie.
LA NEUVEVILLE, ÉGLISE ADVENTISTE DU 7E JOUR. Sa pas de service, rendez-vous à Neuchâtel, Fbg de l'Hôpital 39. Ma 20, 20h, réunion de prière.
LA NEUVEVILLE, ARMÉE DU SALUT. Sa 19h30, concert, camp de musique, St-Aubin. Di 9h45, culte, maj. D. et D. Roth. Je 22, 16h30 et 18h15, heures de joie chez Geiser.

LES JEUX DU VENDREDI

ÉCHECS

Problème No 107
Avec flegme
 Trait aux Blancs
 Le Roi noir est coincé à la bande. Cela vous donne-t-il des idées?
L'homme idéal est celui qui, au milieu de l'activité la plus intense, sait trouver le silence et la solitude du désert. Swami Vivekananda

Solution du problème en avant-dernière page

SCRABBLE
 Le top en 3 minutes
 M. Cossa
 Vos lettres: **S O U P T O T**

| | | | | | | | | | | | | | | |
|---|---|---|---|---|---|---|---|---|----|----|----|----|----|----|
| 1 | 2 | 3 | 4 | 5 | 6 | 7 | 8 | 9 | 10 | 11 | 12 | 13 | 14 | 15 |
| A | | | | | | | | | | | | | | A |
| B | | | | | | | P | | | | | | | D |
| C | | | | | | | A | | | | | | | U |
| D | | | | | | | S | U | R | R | E | N | A | L |
| E | | | | | | | E | S | | | | | | E |
| F | | | | | | | C | E | | | | | | Z |
| G | | | | | | | O | U | | | | | | |
| H | | | | | | | F | A | U | S | S | A | I | |
| I | | | | | | | T | E | | | | | | |
| J | | | | | | | E | | | | | | | |
| K | | | | | | | E | | | | | | | |
| L | | | | | | | | | | | | | | |
| M | | | | | | | | | | | | | | |
| N | | | | | | | | | | | | | | |
| O | | | | | | | | | | | | | | |

Solution en avant-dernière page

CLIN D'ŒIL

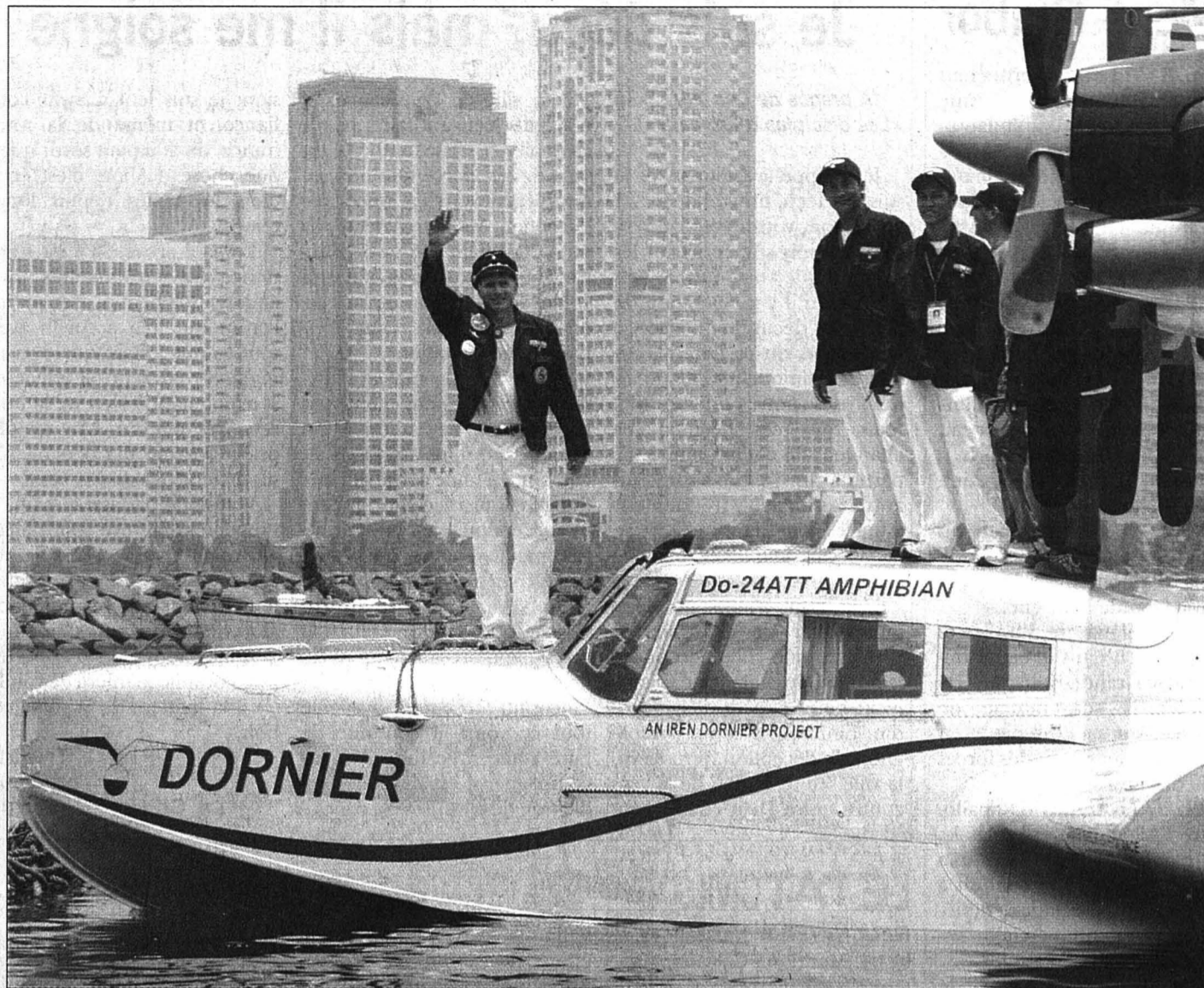

Un vol pour la bonne cause

Le capitaine Iren Dornier salue la foule et la presse, juché sur l'avant de son hydravion, juste après avoir amerri, hier, dans la baie de Manille. Les Philippines sont une des 60 étapes que compte son tour du monde, parti de Bangkok

et destiné à récolter des fonds pour l'Unicef. Une manière également de rendre un bel hommage à son grand-père, le célèbre pionnier allemand Claudius Dornier.

PHOTO KEYSTONE

LES INFOS INSOLITES

Norvège: fumer au travail est un droit de l'homme

L'interdiction de fumer au travail imposée par une municipalité norvégienne à ses employés est une violation des droits de l'homme, a tranché la préfecture de région, cassant ainsi l'arrêté municipal. Une décision qui a fait grand bruit dans le pays.

Dans son avis, dont l'AFP a obtenu copie mercredi, la préfecture du Nord-Troenderlag a estimé que la Municipalité de Levanger (centre-ouest) avait enfreint le principe du droit à la vie privée inscrit dans la Convention européenne des droits de l'homme. Depuis le 1er janvier, les employés municipaux de Levanger s'étaient vu interdire de fumer, sur ou en dehors du territoire de la commune, pendant leurs horaires de travail, y compris durant leurs pauses ou lors de leurs déplacements professionnels dans leur vé-

hicule privé ou à l'étranger. Aucune sanction pour les réfractaires n'avait été précisée.

Trois élus d'une formation populiste, le Parti du progrès, ayant décidé de faire appel de l'arrêté municipal, le préfet du Nord-Troenderlag a donc obligé cette semaine la commune à revoir sa copie.

Interdiction en juin

Cet épisode, largement médiatisé en Norvège, intervient alors que le royaume scandinave s'apprête à imposer à partir du 1er juin une interdiction totale de fumer dans les lieux publics, y compris dans les bars, restaurants et discothèques, à l'instar d'une initiative appliquée par l'Irlande depuis le 29 mars en ce qui concerne les lieux de travail, dont les bars, pubs et restaurants. /ats

Shakespeare boudé

Etre ou ne pas être... acheteur? Voilà la question posée lors d'une vente aux enchères de la maison Christie's, mercredi, lorsqu'une rare édition du «Hamlet», de William Shakespeare, évaluée largement au-dessus du million de dollars (1,3 million de francs), n'a pas trouvé preneur. L'enchère la plus élevée n'a pas atteint le prix de base voulu par le vendeur. Le livre, âgé de presque 400 ans, est l'une

des 19 copies de la version de 1611 dont l'existence est connue, et il s'agit de la seule copie aux mains de particuliers.

Le livre appartenait à Mary Hyde, vicomtesse d'Ecclès, une collectionneuse de livres du New Jersey, réputée pour son impressionnante collection d'œuvres du critique Samuel Johnson, qui sont aujourd'hui à la librairie Houghton de l'Université de Harvard. /ap

LA CITATION

«Ces politiciens envoient vos enfants, malgré votre opposition, dans nos pays pour tuer et se faire tuer.»

Oussama Ben Laden a proposé «la paix» aux pays européens qui s'engagent à ne pas aggraver les musulmans.

Le billet du jour...

«Glorieux Printemps»

Certains ressorts de l'âme japonaise sont pour moi aussi insondables que l'est pour un Nippon le dialecte du haut Simmental.

Dans le flot de nouvelles calamiteuses répercutées quotidiennement par les agences de presse, l'une d'entre elles a récemment pris à mes yeux la forme d'un léger rayon de soleil levant: la tocade des Japonais pour une tocade nommée «Harururara» «Glorieux Printemps», belle alexane de 8 ans. Cette jument de course n'a ja-

mais gagné en plus de cent confrontations sur les hippodromes de l'Archipel. Deuxième à quatre reprises, voilà tous ses titres de gloire.

Pourtant, cette perdante a galvanisé les foules des champs de course nippons grâce à son opiniâtreté indéfectible. Ses fans s'identifient à son exemple, dans un Japon déstabilisé par la récession. Une 9e place sur onze partants, il y a peu, a encore renforcé sa légende de nullité. Ses aficionados lui envoient des cigognes porte-bon-

heur en origami pour qu'elle gagne ne serait-ce qu'une fois, elle fait de la pub à la TV pour de la bière et un film sur sa vie est en préparation. Elle est célèbre.

Si les perdants qui n'abandonnent jamais émeuvent les Japonais, ici prime la loi du plus fort. Le Français Raymond Poulidor (Poupou pour les intimes de la petite reine) a bien fait chavirer les foules dans les années 1960, en tant qu'éternel dauphin de Jacques Anquetil, mais c'était il y a si longtemps...

Michel Merz

LA MÉTÉO DU JOUR

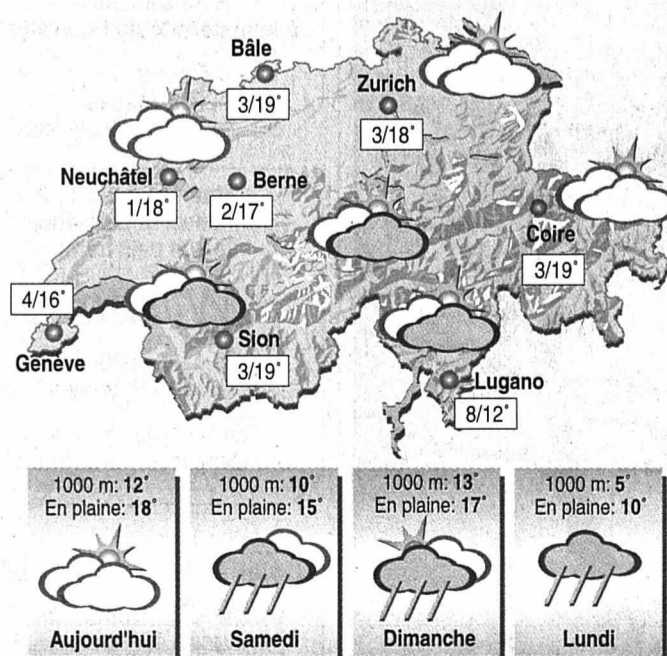

Hier à 13 heures

| City | Temp | Weather |
|---------|------|--------------|
| Bâle | 17° | peu nuageux |
| Berne | 13° | très nuageux |
| Genève | 9° | très nuageux |
| Locarno | 9° | pluie |
| Sion | 14° | très nuageux |
| Zurich | 15° | beau |

| City | Temp | Weather |
|----------|------|--------------|
| Berlin | 17° | beau |
| Lisbonne | 19° | beau |
| Londres | 14° | très nuageux |
| Madrid | 16° | beau |
| Moscou | 8° | très nuageux |
| Paris | 16° | beau |
| Rome | 15° | très nuageux |

| City | Temp | Weather |
|----------|------|-------------|
| Bangkok | 37° | peu nuageux |
| Pékin | 28° | beau |
| Miami | 22° | beau |
| Sydney | 25° | beau |
| Le Caire | 27° | beau |
| Tokyo | 18° | beau |

Retrouvez la météo sur les sites www.lexpress.ch www.limpartial.ch rubrique meteo

| | |
|---------------|---------------------------------|
| Soleil | Lever: 6h 43 Coucher: 20h 23 |
| Lune | Lever: 5h 51 Coucher: 17h 02 |

Vendredi 16 avril
Bonne fête aux Dreux
Ils sont nés à cette date:
Charlie Chaplin, acteur et réalisateur
Peter Ustinov, comédien et auteur

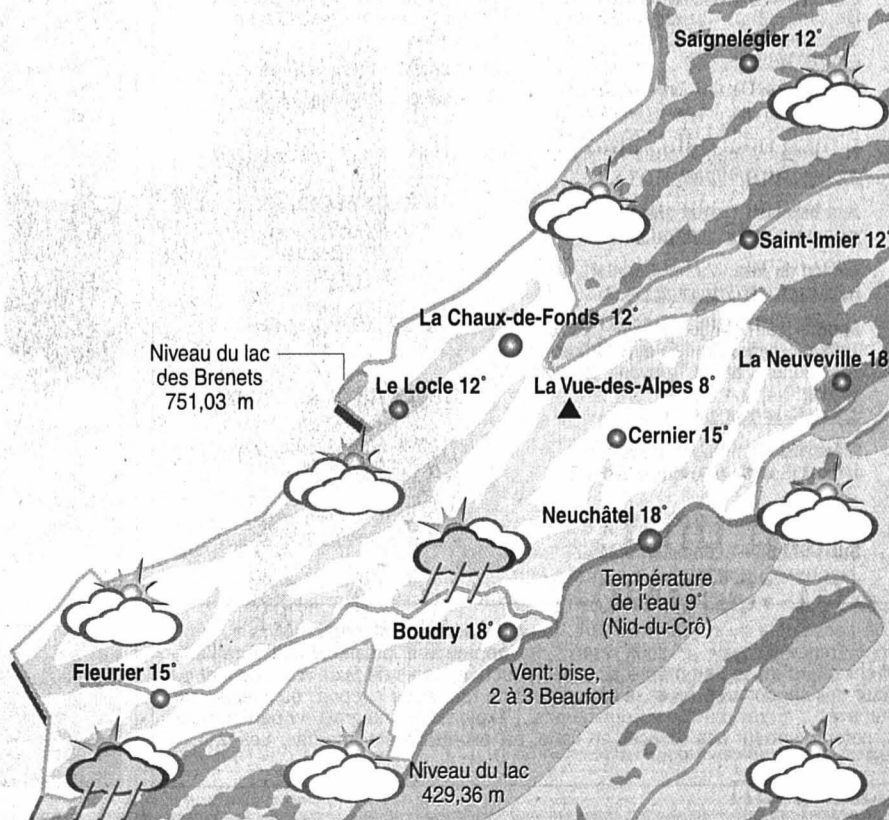

Pilule à avaler

Situation générale. Si vous avez des maux de tête, ne cherchez pas: c'est le foehn. Il est l'œuvre de la dépression méditerranéenne. Elle envoie des paquets d'humidité vers les Alpes. Dites-vous que cela ne va pas durer, un flux océanique doit prendre le relais, mais n'aura rien à envier côté hygrométrie.

Prévisions pour la journée. Ne croyez pas au bonheur, les éclaircies cachent la morosité. Des vagues de nébuleux d'altitude traversent les Alpes pour survoler la région. Ils sont parfois denses et donnent une ondée en fin d'après-midi. Une bonne note pour le mercure, il affiche 16 degrés en plaine.

Les prochains jours. Tristounet et averse.
Jean-François Rumley