

L'EXPRESS

FEUILLE D'AVIS DE NEUCHÂTEL FONDÉ LE 2 OCTOBRE 1738

Fr.s. 2.-/€1,30
No 116
J.A. 2002 Neuchâtel



APICULTURE

La passion s'étiole

Chaleur et beau temps: la saison 2003 s'annonce excellente pour les apiculteurs neuchâtelois. Mais ces derniers sont de moins en moins nombreux.

■ page 2



RÉCRÉATION

Matrix: le jeu!

Après avoir envahi les grands et petits écrans, Matrix passe sur console. Les combats sont spectaculaires, même si le jeu déçoit quelque peu.

■ page 20



UNION NEUCHÂTEL

Gnaegi entraîneur

Christophe Gnaegi sera le nouvel entraîneur du club unioniste, fraîchement promu en LNA. Le Neuchâtelois a signé pour deux ans avec option.

■ page 33

Vers une grave pénurie de médecins en Suisse?

La santé a fait, hier, l'objet de plusieurs déclarations. A Berne, la Société suisse de chirurgie s'est inquiétée. Selon elle, la Suisse va au-devant d'une pénurie massive de médecins. Pourtant, a-t-elle constaté, le débat reste focalisé sur les coûts de la santé.

Santésuisse, l'organisation faitière des assureurs maladie, a pour sa part annoncé que les coûts de l'assurance

maladie de base ont augmenté de 3,6% l'an dernier. C'est la hausse la plus faible depuis 1996.

Enfin, en juin, le Conseil national devrait clairement «privilégier» les médecins groupés en réseaux. Sa commission sociale a par ailleurs confirmé le plafonnement des primes de 4% à 12% du revenu familial.

■ page 21

L'éphémère s'installe

Expo.02 ■ Démontage, traitement des litiges, archivage: les travaux de clôture avancent plus vite que prévu

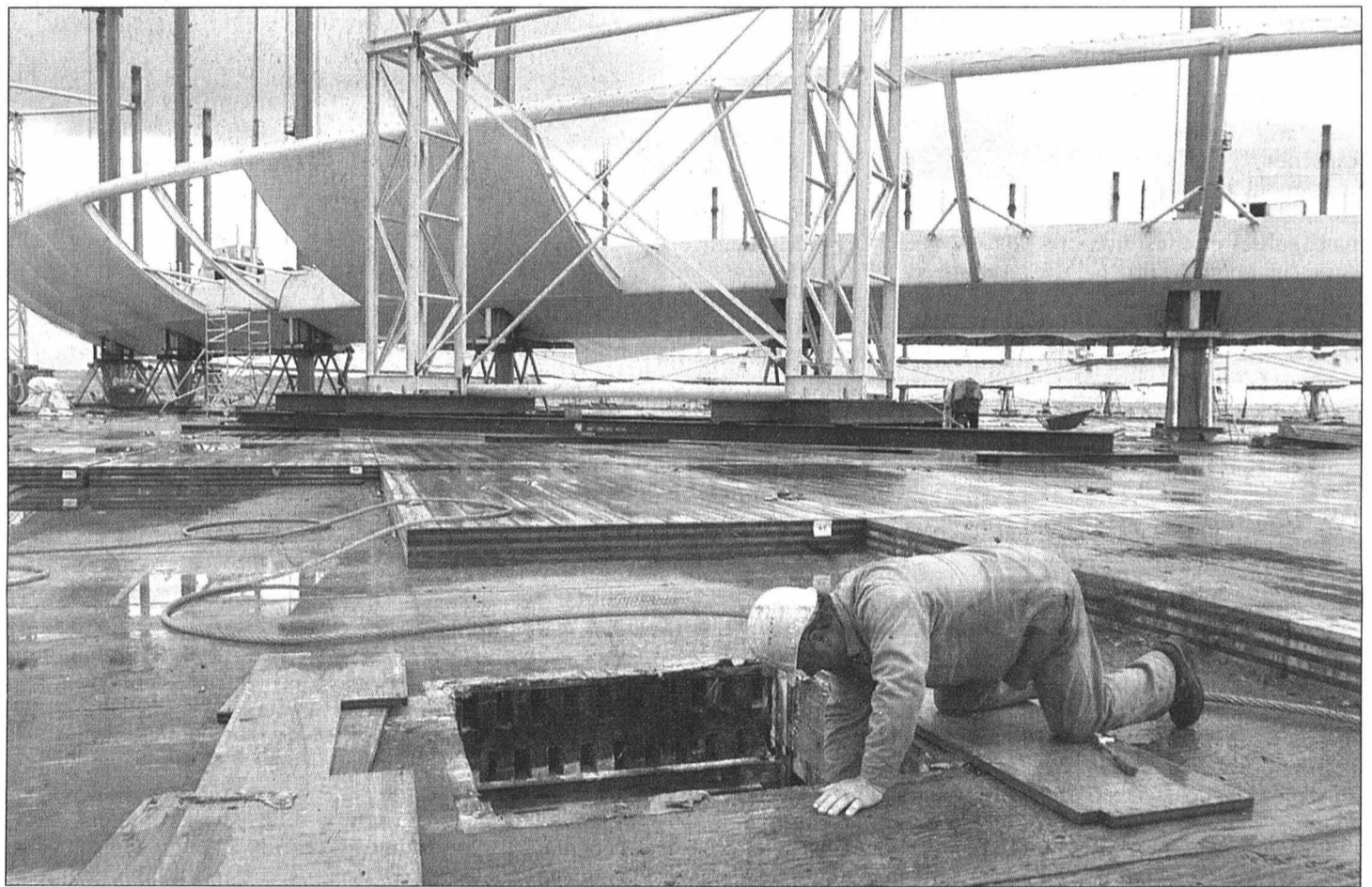

Marc Stucki, responsable des travaux de clôture d'Expo.02, a dressé hier à Neuchâtel un état des lieux: «Les choses avancent plus vite que prévu et nous n'avons trouvé aucun cadavre dans les placards!» Le budget du démontage, qui s'élève à 204 millions de francs, serait sous contrôle et les

éventuels risques couverts. En juillet prochain, tous les terrains auront été rendus et seules les plates-formes devront encore être démontées. L'Expo estime que 70% du matériel sera réutilisé.

PHOTO LEUENBERGER

■ page 3

La voie n'est que tracée

La commission sociale du Conseil national a peut-être placé une touche déterminante dans cette deuxième révision de la Lamal. Le rôle central donné à la médecine de réseau était devenu nécessaire, face à la volonté du Parlement d'ouvrir le jeu en faveur des assureurs. Mais tout cela reste à concrétiser.

Les réseaux existants ont démontré qu'on pouvait pratiquer une médecine de haute qualité et moins coûteuse. Mais, précisément, ils n'existent pas partout. Les assureurs n'ont pas favorisé ces formes particulières d'assurance, les médecins ont du mal à s'y résoudre et les assurés craignent des restrictions.

Pour l'heure, la commission n'a pu tracer les contours de cette réforme qu'en rognant encore sur cette fameuse «levée de l'obligation de contracter», qui n'est plus celle que les assureurs réclamaient. Les voici contraints de présenter des offres d'assurance-réseau dans tout le pays, y compris dans les campagnes. Mais cela sous-entend que les médecins s'installent en suffisance partout, et pas seulement à Genève, Lau-

sanne ou Bâle. L'incitation, basée sur la préférence que les assureurs devront accorder aux réseaux, sera-t-elle suffisante? Et les assurés suivront-ils le mouvement, poussés par une réduction de leur quote-part?

Si ce système s'impose, il faudra du temps. Et, dans l'intervalle, les coûts de la santé continueront d'augmenter et, parallèlement, le nombre de médecins risque de diminuer (pas sur la côte lémanique, mais globalement). Notamment parce que la perspective de travailler de 60 à 70 heures par semaine ne séduit plus.

A côté des efforts entrepris pour rationaliser et éviter le gaspillage, la question se posera aussi du nombre adéquat de médecins (et de leurs conditions de travail) pour maintenir une médecine de haute qualité, dans l'ambulateur comme dans l'hospitalier. En se demandant sans cesse quel prix la société est prête à payer. La difficulté d'une vision à la fois globale, à court et long termes, fait de la Lamal un chantier permanent. Elle le restera.

François Nussbaum

OPINION

Une «Maison du vin suisse»

Neuchâtel ■ Désaffectées depuis 17 ans, les Caves du palais pourraient revivre



Les Caves du palais, à Neuchâtel, pourraient être transformées en «Maison du vin suisse». Si l'idée a été lancée par des privés, la première étape consistera à faire du bâtiment une propriété de la Ville. Le Conseil général en décidera le 2 juin.

PHOTO LEUENBERGER

■ page 5

À LA UNE

CHÉZARD-SAINT-MARTIN
Tensions autour de deux fermes

■ page 9

PESEUX
Ouverture pour les jeunes

■ page 14

CALMY-REY
Traversée symbolique

■ page 23

CANNES
Haneke en petite forme

■ page 29

TOUR DU CANTON
Attention les jambes!

■ Page 31

SOMMAIRE

Télévision	17
Cinés-loisirs	19
Feuilleton	28
Bourse	30
Sports	31-34
Adresses pratiques	38
Carnet	39

NEUCHÂTEL XAMAX

Il y a quelque chose à faire

Alors qu'il reste trois journées à disputer dans le tour final, Neuchâtel Xamax a une belle carte à jouer ce soir à Wil. En ballottage favorable dans la course aux places UEFA, la troupe de Claude Ryf pourrait profiter, en cas de résultat positif, de la confrontation directe entre Young Boys et Servette.

■ page 32

UNIVERSITÉ

Poste de recteur au concours

Aujourd'hui paraît la mise au concours pour la fonction de recteur (ou rectrice) de l'Université de Neuchâtel. Rappelons que la nouvelle loi ouvre aussi le poste à une personne extérieure à l'Université, contrairement à ce qui était la règle jusqu'ici. Le délai pour le dépôt des postulations court jusqu'au 30 septembre. Le titulaire de la fonction, tout comme les deux vice-recteurs, ne sont pas candidats.

Aucun diplôme ou titre précis n'est requis. Toutefois, chacun ne se sentira pas forcément appelé en lisant les missions assignées au titulaire, les caractéristiques de son profil idéal et les compétences principales qu'il aura à faire valoir. C'est vrai que diriger aujourd'hui une université, collecter de nouvelles ressources financières et conduire des réformes en profondeur dans un environnement en pleine évolution, cela demande quelques capacités.

Pour les trouver, l'annonce paraît dans les principaux journaux suisses et dans divers revues scientifiques. /rgt

BATAILLE DES LIVRES

Trois classes distinguées

Trois classes neuchâtelaises des écoles primaires ont participé cette année à la Bataille des livres, une activité d'encouragements ludiques à la lecture qui se déroule dans cinq pays francophones depuis 1977. Il s'agit des classes de Claude-Alain Rudolf, à Coffrane, Marie-Thérèse Farine, à Neuchâtel, et Monique Risold, à Saint-Aubin.

Près de 7500 livres représentant 120 titres ont été mis en circulation, classés en quatre catégories selon l'âge des lectrices et lecteurs. Les activités consistaient non seulement à lire un maximum de livres, mais également à les travailler, à rencontrer certains auteurs et à promouvoir d'autres types d'animation et de créations originales en lien avec la lecture.

La finale, avec présentation des travaux effectués, s'est déroulée, pour la Suisse, au Salon du livre à Genève. Les trois enseignants neuchâtelais ont en outre créé, pour le réseau pédagogique sur Internet (www.rpn.ch), des activités de lecture inspirées de la Bataille des livres. /rgt

EN BREF

HISTOIRE ■ Relations franco-algériennes. Que s'est-il passé le 5 mars 1961 à Neuchâtel? Ambassadeur de France, ancien secrétaire général du Quai d'Orsay (le ministère des Affaires étrangères), Bruno de Leusse soulèvera peut-être un coin du voile demain jeudi, à la faculté des lettres de l'Université de Neuchâtel. Le titre de sa conférence? «Les pourparlers secrets de Neuchâtel du 5 mars 1961 et le processus de paix entre la France et l'Algérie». De 14h15 à 15h45, salle RE48; conférence ouverte à toute personne intéressée. /sdx

Les apiculteurs ont le bourdon

Nature ■ Cette saison s'annonce excellente pour le miel. Mais les passionnés sont de moins en moins nombreux dans le canton de Neuchâtel

Par
Nicolas Huber

«Maintenant, c'est le plus beau moment: tout démarre, les colonies se développent!» Les yeux brillent, le sourire est large. Comme à tous les passionnés de nature, le printemps est cher à Pierre Paratte, inspecteur cantonal des ruchers et apiculteur lui-même.

Dans son joli rucher au-dessus de La Sagne, une petite bâtisse toute de bois foncé, il plane un léger et entêtant parfum de miel. Deux rangées de dix ruches sont alignées l'une au-dessus de l'autre, leurs accès sur l'extérieur sont peints de couleurs vives. Les pistes d'envol et d'atterrissage sont peu fréquentées et les abeilles semblent revenir bredouille de leur besogneuses escapades. «Il fait un peu frais aujourd'hui, elles travaillent moins», explique le maître des lieux.

Inspecteur cantonal des ruchers, quel titre bourdonnant! «Je suis en fait le vétérinaire des abeilles!», s'exclame en riant Pierre Paratte. Sa mission dépend en effet du Service vétérinaire cantonal, service que

la loi charge de veiller au bien-être des animaux – y compris celui des abeilles. Avec la trentaine d'inspecteurs qui forment son équipe (des non-professionnels comme lui), Pierre Paratte contrôle chaque année deux districts (deux samedis suffisent). Tous les trois ans,

chaque ruche neuchâtelaise a donc passé une visite sanitaire, «une fréquence que d'autres cantons nous envient!»

Deux menaces sur les ruches

Ennemies jurées des infatigables travailleuses: les loques. L'inspecteur cantonal plante le bois d'une allumette dans

quelques alvéoles occupées par les larves: «S'il y avait de la loque, l'allumette ressortirait avec une sorte de poix noire...» Il n'y en a pas. Heureusement: vu le risque élevé de propagation de cette bactérie, ses ruches auraient dû être brûlées, les ruchers situés dans un rayon de deux kilomètres mis sous

séquestre (ventes et déplacements interdits) et revisités par les inspecteurs.

L'autre bête noire des apiculteurs est un acarien, le varroa. Lui ne tue pas les larves mais les affaiblit tant que la colonie risque d'y passer. C'est à son apparition que les apiculteurs neuchâtelais attribuent la diminution de leurs colonies (3372 cette année, contre 5800 en 1988). Mais impossible d'éliminer le parasite: «Le varroa, on l'a toujours. Il faut faire avec, traiter régulièrement ses ruches...» Malgré l'aide de l'Inspectorat des ruchers et celle de la Vulgarisation apicole, la bestiole semble avoir contribué à la baisse du nombre d'apiculteurs (voir encadré).

Regard sur le monde

Pourtant, «l'apiculture c'est bien plus que le miel», estime Pierre Paratte. Sélectionner une reine (traitée en véritable star du «show-bzz»), veiller au bien-être de ses ouvrières, observer comment les abeilles organisent leur fascinante vie sociale: ouvrir les yeux sur une petite ruche, c'est porter «un nouveau regard sur la nature.» /NHU



Pierre Paratte dans son rucher: déjà, les abeilles ont commencé à remplir les alvéoles de miel. Le cigare, c'est juste pour les calmer.

PHOTO LEUENBERGER

Produire son miel n'intéresse guère les jeunes

Ce printemps 2003, chaud et sec, a fort bien démarré pour l'apiculture neuchâtelaise. Si les bonnes conditions se maintiennent, le premier miel, pourrait être extrait en juin et deux autres récoltes pourraient suivre. En moyenne, une colonie (en cette saison, environ 40.000 abeilles) peut ainsi produire 6 à 7kg de miel en un an – mais

les variations d'une année à l'autre sont énormes: de 1 à 20 kilos...

«Les apiculteurs neuchâtelais ne font jamais fortune en vendant leur miel: s'occuper d'un rucher est avant tout une affaire de passion», relève Didier Gigon, président de la Fédération neuchâtelaise d'apiculture. Qui s'inquiète: cette passion va déclinant. Il y avait plus de 400 apiculteurs neuchâtelais

en 1990, ils sont 326 aujourd'hui. Cette baisse régulière les préoccupe tant qu'ils en ont informé les députés du Grand Conseil en automne dernier, petits pots de miel à l'appui.

Du miel sur les tartines

Contrôler le varroa est possible. Mais comment lutter contre l'air du temps? L'apiculture est en effet victime du

mal frappant l'ensemble des acteurs la vie sociale: le vieillissement des membres. Lancer des opérations de séduction? «Les écoliers se passionnent lors de leurs visites avec les conseillers apicoles», répond Didier Gigon. Mais ils l'oublient après!»

C'est vrai que l'apiculture n'est pas un loisir d'enfant: «Une ruche coûte environ 500 francs, il faut compter 200 francs

pour acheter une colonie», estime Pierre Paratte. Sans oublier le matériel – et une crème contre les piqûres, même si les races élevées ont été sélectionnées pour leur absence d'agressivité. Le reste ravira tout naturaliste en herbe. Avec une belle récompense: des tartines matinales dont le miel «qualité suisse» aura été produit par «ses» petites besogneuses. /nhu

La production met les gaz

Microchemical Systems ■ Le fabricant de capteurs de Corcelles a réussi son augmentation de capital. Livraisons à BMW

Croissance exponentielle, effectifs en hausse, premières livraisons à BMW: l'année 2002 a été celle de tous les superlatifs pour la jeune société Microchemical Systems

SA (MiCS), établie à Corcelles depuis 1998 et spécialisée dans la fabrication de capteurs de gaz.

Le rythme se poursuit cette année, et l'entreprise vient de réussir une augmen-

tation de capital portant sur près de trois millions de francs. «Nos actionnaires nous ont fait confiance», se réjouit Hervé Borrel, directeur général de l'entreprise. «Nous pourrions ainsi investir dans des machines, engager de nouveaux employés et, aussi, financer le fonds de roulement.»

Le principal actionnaire de MiCS, Saia Burgess (à Morat) est toujours très intéressé par les produits de la société de Corcelles, puisqu'il en est aussi l'un des clients. Des capitaux ont également été apportés par Venture Partners, société de capital-risque présente, en Suisse romande, par l'intermédiaire de Renaissance PME.

Bientôt Peugeot

La stratégie mise au point par MiCS est payante: le marché automobile est visé dans un premier temps. Avec des capteurs qui peuvent déterminer le taux de divers polluants, comme le monoxyde

de carbone ou le dioxyde d'azote. «Nous avons commencé à livrer à BMW, et ce sera bientôt le tour de Peugeot, qui équipera sa nouvelle 407 avec nos capteurs», se réjouit Hervé Borrel. Deux clients de poids. Et d'autres contrats sont en bonne voie: «Nous allons atteindre une production d'environ un million de capteurs en 2003, et nous serons profitables en 2004.» Avec 27 collaborateurs actuellement, l'entreprise est en phase de recrutement. Et, déjà, se sent à l'étroit dans ses murs blancs. Qui ne sont pas les seuls à abriter la fabrication de capteurs: «Nous louons 300 mètres carrés de salle blanche à EM Marin, où nous fabriquons, sur nos propres machines, nos plaquettes de silicium», ajoute Hervé Borrel.

Née d'un projet de Motorola, qui voulait se débarrasser d'activités non stratégiques, MiCS a réussi à se faire un nom malgré sa petite taille. Grâce, notamment, aux compétences neuchâtelaises dans le silicium. /FRK



La fabrication de capteurs se fait en salle blanche. PHOTO SP

VOTATIONS

Opération du week-end réussie

Nouvelle gestion des scrutins: opération réussie dans le canton de Neuchâtel. L'utilisation de la carte de vote a été bien comprise, estime la chancellerie d'Etat. Selon elle, seules 258 enveloppes de vote n'ont pas été prises en compte, ce qui représente 0,43% des 59.400 plis enregistrés. Il s'agit d'envois où la carte n'avait pas été remplie correctement (date de naissance et signature indispensables!) ou d'enveloppes non timbrées glissées dans l'urne le dimanche.

Autre constat, le taux de vote par correspondance est très élevé (94% des votes). Les pics de participation ont été atteints grosso modo une semaine après la réception du matériel (5912 enveloppes enregistrées le lundi 5 mai) et dans la dernière semaine (plus de 16.600 entre le mardi 13 et le jeudi 15 mai). Au total, le taux neuchâtelais (55%) est supérieur à la moyenne nationale (48 pour cent). /sdx

Le puzzle retourne à sa boîte

Expo.02 ■ Diminution du personnel, règlement des litiges, archivage et démontage avancent plus vite que prévu, selon le responsable des travaux de clôture

Par
Nicolas Huber

Après avoir fini un puzzle, vient le moment de le remettre dans sa boîte. Petit à petit, la vaste image d'Expo.02 disparaît et l'ensemble complexe redevient un tas de pièces isolées. Marc Stucki, responsable des travaux de clôture, et Jacques Soguel, chef du département technique, ont présenté hier à Neuchâtel l'avancement du démontage. «Il se déroule plus vite que prévu et nous n'avons pas trouvé de cadavres dans les armoires!», se sont-ils réjouis.

L'éphémère s'accroche

Expo.02, qui a employé jusqu'à 6000 personnes pendant la période d'exploitation, n'en compte plus qu'une septantaine. Elles ne seront plus que dix en octobre, dont huit externes. Les effectifs en diminution, une autre tâche des travaux de clôture avance à grands pas: l'archivage. Des centaines de mètres de documents ont déjà été envoyés aux Archives fédérales (voir encadré).

Le budget global du démontage s'élève à 204 millions de francs. Somme qui comprend des provisions pour le règlement des litiges «et autres éventuels imprévus». Les risques possibles ont été estimés à 25,2 millions de francs. «Ils sont couverts», estime Marc Stucki.

Des 5400 contrats passés par l'Expo avec ses manda-

itaires, seuls 305 restent ouverts aujourd'hui. Deux cas de litiges subsistent et passent actuellement devant les tribunaux de Neuchâtel, siège de l'association Expo.02. Le premier concerne les contrats de travail de deux employés. Le deuxième est plus important: suite à un affaissement de certains pieux des plateformes, il avait fallu effectuer des travaux de consolidation. Reste à déterminer qui, de l'Expo ou des entreprises générales, doit payer. Le cas des boutiques Skiv - qui reprochent à l'Expo son manque de rentabilité - est aussi en cours.

Parmi les litiges réglés - «sans dépassement de budget», a rappelé Jacques Soguel -, ceux concernant le démontage des plates-formes et l'enlèvement des pieux. Les travaux commenceront le mois prochain à Bienne et dès juillet à Neuchâtel. Ils s'étaleront, respectivement jusqu'en mars et août 2004. Pendant que l'on s'activera sur l'eau, «tous les terrains auront été rendus à leurs propriétaires, au plus tard en juillet prochain.»

Le bilan écologique du démontage serait, lui aussi, très satisfaisant: «Septante pour cent du matériel seront recyclés ou recyclé, a estimé Marc Stucki. Et 60% des transports de matériaux ont été effectués par bateau ou par train.»

Une trentaine de constructions ont trouvé repereurs (lire ci-dessous). Côté récupération et souvenirs, les ventes d'objets continuent



Le gazon synthétique a été acheté par des particuliers, les toiles «Nature et artifice» deviennent sacs à main, les galets ont disparu: l'arteplage redevient plage.

PHOTO LEUENBERGER

(voir l'annonce de Zschokke parue hier dans «L'Express» et «L'Impartial»). Sélection parmi les initiatives origi-

nales: une maroquinière genevoise a taillé des sacs à main dans la toile «Nature et artifice» qui recouvrait la face

nord de l'arteplage neuchâtelois. Désormais l'éphémère se love aux bras des belles. /NHU

Destins croisés

Ephémère, l'Expo ne disparaîtra pourtant pas complètement du paysage: les constructions connaissent des sorts différents. Coup d'œil sur le destin de quelques-unes d'entre elles.

Les symboles

Le **Monolithe** a été démonté et sera fondu. Le **Palais de l'équilibre** est stocké en pièces détachées et attend de connaître le sort que lui réserve la Confédération. Il pourrait devenir la Maison suisse du bois (SO) ou poste de contrôle pour le Cern (GE). Les **galets** seront fondus. A Yverdon, le système de brumisation du **Nuage** a été enlevé, la décision quant au maintien de la structure est attendue pour septembre. L'**Arteplage mobile du Jura** ira voguer sur les eaux du Lé-

man, notamment pour le compte du Montreux Jazz Festival.

Bâtiments récupérés

Sur l'arteplage neuchâtelois: le **Club Cargo** devient un dépôt à Bâtwil (BS), le **Théâtre des roseaux** une salle de musique à Lausanne, le pavillon **Biopolis** des locaux d'entreprise à Boudry, l'**Aparté** un restaurant à Friedrichshafen (Allemagne), les tentes **tipis** migrent à Europapark de Rust (Allemagne), le simulateur de tempêtes de «**Beaufort 12**» va en Belgique. Bâtiments récupérés sur les autres arteplages: le pavillon «**Argent et valeur**» devient une salle polyvalente à Flühli (LU), le **Théâtre Mummenshanz** un théâtre à Vilars-sur-Glâne (FR) et le **Bar Rouge** part à Zurich. /nhu

«Le démontage est passionnant!»

Certains n'auront œuvré qu'au démontage d'Expo.02. Mais que ressentent ceux qui ont aussi travaillé à sa construction? Réponse de René Spahr, chef de l'arteplage de Neuchâtel.

Pas trop démotivante, cette phase de démontage?

René Spahr: C'est pas toujours facile... Le côté professionnel prend le dessus, mais cela n'empêche pas les émotions! Heureusement que le travail est hors du commun.

Comment cela?

R. S: Habituellement, on démolit. Là, on déconstruit. La déconstruction - impliquée par la nécessité de pouvoir réutiliser des matériaux et des structures - est un défi dont les règles du jeu étaient connues depuis le départ. C'est, professionnellement, très intéressant et demande,

notamment, la même rigueur que lors de la construction.

Qu'est-ce que cela impliquait en amont?



La récup' pour mission.

PHOTO ARCH-MARCHON

R. S: On a construit d'une manière particulière. Les choix du matériel et de la technique d'assemblage ont intégré des critères environnementaux, comme l'énergie dépensée ou le recyclage des matériaux. La structure du club Cargo a ainsi été boulonnée et non soudée. Le Palais de l'équilibre a été conçu, lui aussi, de manière à rendre son démontage le plus aisé possible.

Une idée novatrice?

R. S: Neuchâtel a connu quelques mauvais cas de constructions provisoires qui ne l'étaient pas vraiment - Panespo, par exemple. Je pense que l'on verra de plus en plus de constructions vraiment construites pour être éphémères. Expo.02 aura contribué à cette prise de conscience. /nhu

Un kilomètre d'archives

Toute la documentation liée à Expo.02 doit être rassemblée dans les Archives fédérales. Cela comprend (entre autres): tous les projets, les protocoles, les décisions de la direction, les contrats, les factures, les rapports, les publications, les photos prises pour le site internet ou les livres et même les articles de presse.

En tout, quelle quantité de documents? «Une quantité

énorme!», s'exclame Dominik Slappnig, responsable de l'information et de l'archivage. *Appuyés les uns contre les autres, ils rempliraient un kilomètre de rayonnages! Les Archives fédérales en comptent 40...»*

Bloquées pendant 30 ans

La compilation des documents a commencé en juin 2002. Le dernier envoi aura lieu en janvier 2004. «C'est une question de transparence, mais aussi très important pour

les historiens», estime Dominik Slappnig, historien lui-même. En soulignant que les archives constituées lors des dernières expositions nationales sont bien plus maigres. Des informations sensibles faisant partie du lot, les archives resteront fermées au public pendant 30 ans. Mais scientifiques et autres personnes ayant des motifs sérieux pourront obtenir des autorisations. /nhu

IMMOBILIER Forts taux de satisfaction

En Suisse romande, 90% des locataires sont globalement satisfaits de leurs conditions de logement. C'est ce qui ressort d'un récent sondage, commenté à l'assemblée générale de la Chambre immobilière neuchâteloise (CIN) par Claudine Amstein, secrétaire générale de la Fédération romande immobilière (FRI). Selon le communiqué publié hier par la CIN, les résultats de ce sondage ont «de quoi casser quelques idées reçues.»

Gérances bien perçues. Autre élément significatif de ce sondage, la perception du travail des gérances est dans l'ensemble très positive. Seuls 7% des Romands jugent «mauvais» leur rapport avec leur géranche. Les Neuchâtelois ne sont même que 4 pour cent. Par ailleurs, 24% d'entre eux estiment que leur loyer n'est pas à un prix «correct»; 66% des personnes ayant demandé une baisse de loyers l'ont obtenue immédiatement et 29% en ont même eu une sans rien avoir demandé. Et 95% des locataires n'ont jamais reçu de congé.

Politique volontaire. Présente à cette même assemblée générale, jeudi dernier à Saules, la conseillère d'Etat Sylvie Perrinjakot a présenté la politique volontaire du gouvernement neuchâtelois en faveur du logement. «Les autorités entendent favoriser un marché libre en diminuant les obstacles administratifs et en servant de courroie de transmission entre les investisseurs et les propriétaires de terrains à bâtir», a-t-elle déclaré.

Congé et accueil. La CIN a pris congé de son secrétaire général, Laurent Amez-Droz, le remerciant pour «son inlassable engagement» à sa tête. Il a par la même occasion réservé un accueil «cordial» à son successeur, Yann Bourquin (notre édition du 13 mai), qui entrera en fonction le 1er juillet. /comm-sdx

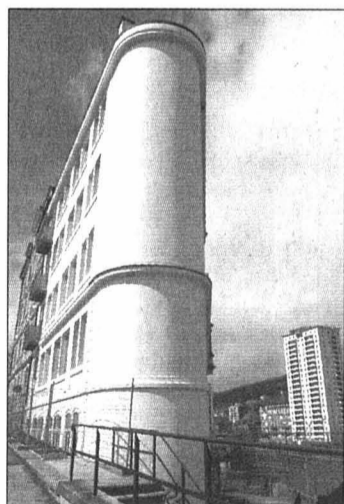

L'Etat de Neuchâtel veut diminuer les obstacles administratifs au logement (ici à La Chaux-de-Fonds).

PHOTO ARCH-LEUENBERGER

PUBLICITE

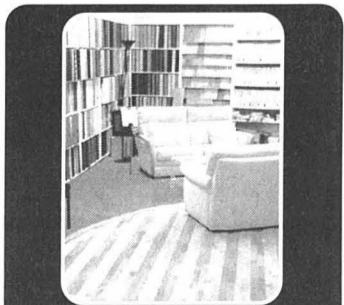

Farine Droz

Rue des Granges 2 • Pesieux
Tél.: 032 731 59 39 • 032 724 04 04

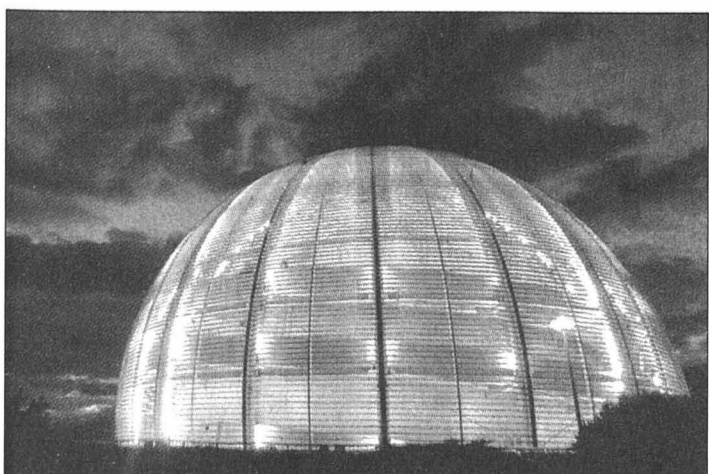

Le Palais de l'équilibre: aujourd'hui en pièces, il attend de connaître son sort.

PHOTO ARCH-MARCHON

100 g **2.25**

élevage
Ecosse

Filets de saumon



47.50 / kg
Tranches de veau, Suisse

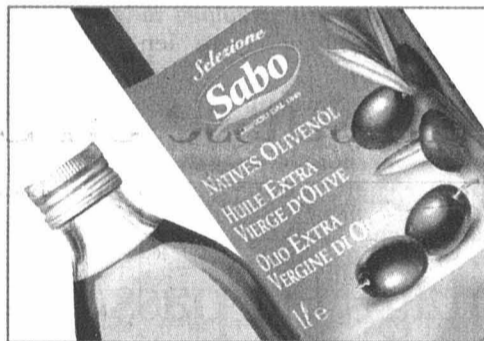

5.95 au lieu de 7.50/11
Sabo, huile d'olive extra vierge

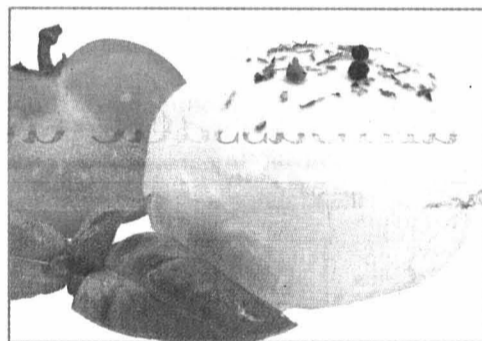

2.35 / 100 g
Mozzarella di bufala Campana DOC
Cilento, Italie



2.50 au lieu de 3.15/11
Kressi, vinaigre aux herbes
ou vinaigre de pomme/2.35 au lieu de 2.95



2.25 / kg
Pommes de terre nouvelles, Israël, Suisse



1.75 au lieu de 2.20/200 g
Roland, pain suédois nature ou au sésame



1.85 au lieu de 2.-/1.51 sans dép.
Coca-Cola
Light, light lemon
ou light sans caféine/1.85 au lieu de 2.20



7.80 au lieu de 9.75/5 pièces
Magnum, almond, white, chocolate
ou classic

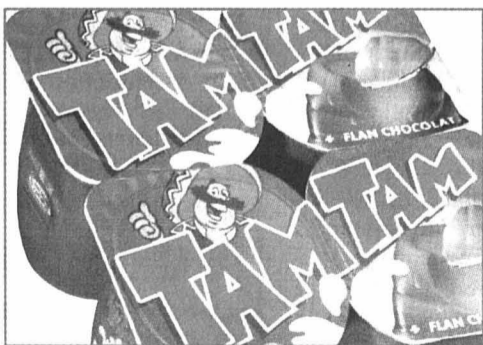

2.50 au lieu de 3.30/6 x 125 g
Tam Tam, chocolat, caramel, vanille
ou vanille nappé caramel



1.80 au lieu de 2.30/1.51
Rivella, rouge, bleu ou vert

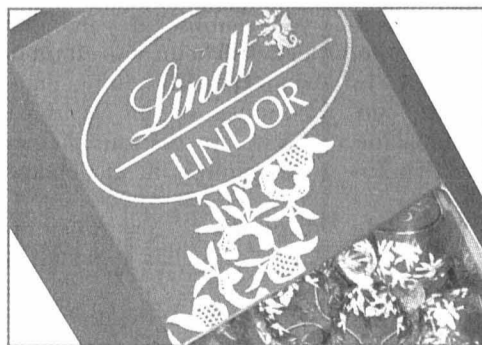

10.90 au lieu de 15.90/500 g
Lindt Lindor, boules au lait
ou boules assorties



6.95 au lieu de 10.50/12 x 100 g
Whiskas Sélection
Quattro, préféré, volaille ou viande

Projet pour les Caves du palais

Immobilier ■ La Ville veut acquérir le numéro 9 de la rue des Terreaux, le transformer et le louer à la jeune association de la Maison du vin suisse

Par **Jean-Michel Pauchard**
et **Yvonne Tissot**

un peu plus et que la valeur du bâtiment reste assez théorique», déclare le conseiller communal Pierre Bonhôte, directeur de l'Urbanisme. Il est vrai que les actuels propriétaires des Caves du palais, le régisseur immobilier Claude Mayor et la société F. Piémontesi, n'ont pas de projet pour les faire revivre et ont perdu le droit de les démolir, du fait de leur classement comme «objet singulier».

Le 2 juin, l'exécutif demandera également au Conseil général 435.000 francs, pour couvrir les frais de l'opération, mais surtout pour financer l'étude de la transformation du bâtiment.

Car si l'on connaît déjà les grandes lignes de cette transformation (lire ci-dessous), ses coûts n'ont fait l'objet pour l'instant que d'une «estimation sommaire». Qui aboutit à un total de 7,4 millions de francs.

Si elle devient propriétaire du bâtiment, la Ville devra s'engager également sur cet investissement. Mais, comme l'a laissé entendre hier le conseiller d'Etat Bernard Soquel, le canton apportera vraisemblablement un soutien plus que moral à ce «magnifique projet de niveau national». Et Pierre Bonhôte espère

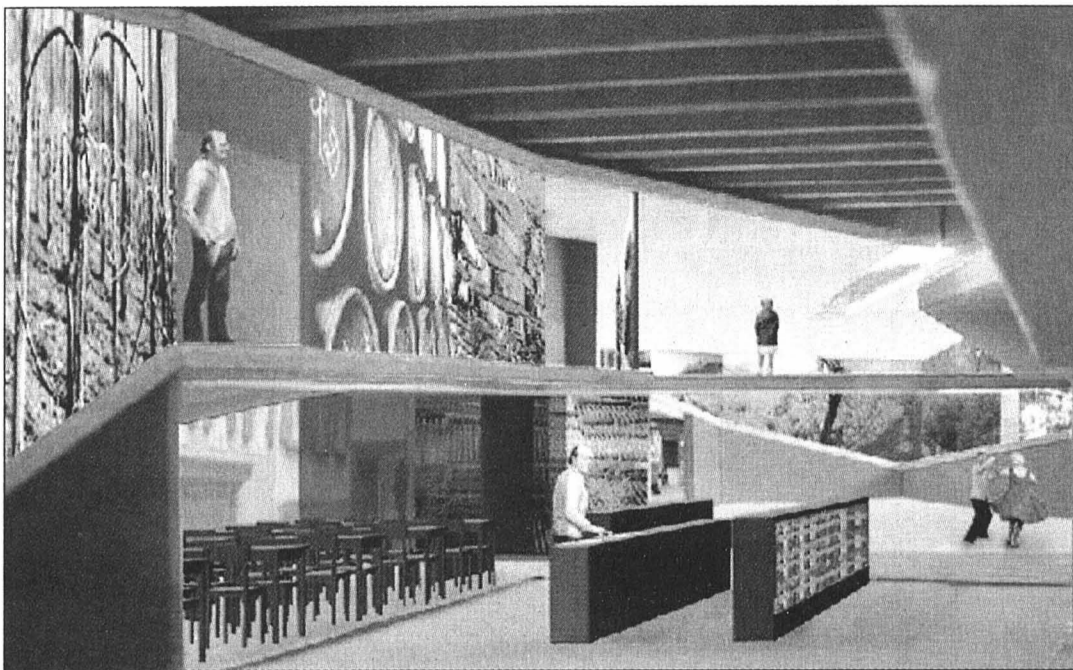

Le futur bar à vin, tel que l'ont imaginé des étudiants en design de Zurich.

DOCUMENT SP-BAUART

C'est l'histoire d'un bâtiment historique dépourvu d'occupants et d'activité (sinon comme dépôt) depuis une quinzaine d'années. Un soir, quatre architectes montent du centre-ville à la gare de Neuchâtel et tournent autour de l'objet en question. L'idée naît alors, puis s'impose: de ces Caves du palais – car c'est d'elles qu'il s'agit –, il conviendrait de faire une «Maison du vin suisse». Un projet présenté hier à Neuchâtel.

En tête des promoteurs, on trouve, à ce stade, la Ville de Neuchâtel. Si, le 2 juin, le Conseil général suit l'exécutif, c'est elle, en effet, qui acquerra le bâtiment, en échange de quelque 4700 mètres carrés de terrain qu'elle possède au lieu dit «Sous-l'Observatoire», au sud de la colline du Mail.

Crédit d'étude

L'affaire lui semble très favorable: le bâtiment est estimé à 3,4 millions de francs, alors qu'elle avait acquis le terrain du Mail pour 1,5 million. «Mais on peut admettre que ces parcelles valent aujourd'hui

bien que cet appui contribuera à convaincre le législatif de la Ville.

Soutien nécessaire

Créée en juin 2002 à l'initiative de «quatre spécialistes au bénéfice d'une grande expérience dans différents domaines», l'association Maison du vin suisse prévoit, pour sa part, d'investir deux millions de francs dans l'«équipement de base». Elle prévoit, en outre, des frais

annuels de fonctionnement d'un million de francs.

D'ici à la demande du crédit de construction, prévue pour l'été 2004, les futurs utilisateurs du bâtiment devront convaincre la Ville de la solidité de leur financement. Un financement que les recettes d'exploitation n'assureront pas à elles seules. L'association compte donc sur le soutien de «tous les amateurs de vins suisses» et elle espère bien

trouver, parmi eux, des sponsors et des mécènes. Elle annonce d'ailleurs négocier actuellement avec «de grandes entreprises», dans et hors de la branche viti-vinicole.

Si l'association ne devait pas atteindre ses objectifs financiers, le projet de transformation, dit l'exécutif communal, «devrait être en partie adapté à un autre usage». Mais ce n'est évidemment pas le scénario favori. /JMP

COMMENTAIRE

Les professionnels de la viticulture sauront-ils sauter dans le train de la Maison du vin suisse? Sauront-ils laisser de côté leur guéguerre interchasselas et autres critiques à la sauce «votre blanc est juste bon pour laver les vitres»? Hier, des mordus du terroir, soutenus par les milieux politiques et économiques, ont osé affirmer que le vin suisse existe en tant qu'entité unique, mise en valeur par sa diversité. Et qu'il est si bon qu'il mérite qu'on lui aménage une maison. Sont-ils de doux rêveurs? Que nenni: ce sont des gens clairvoyants. La viticulture suisse traverse actuellement une révolution drastique déclenchée par la libéralisation des marchés. Durant des dizaines d'années, les Suisses avaient bu du chasselas par tradition et parce qu'ils n'avaient pas vraiment d'autre choix. Aujourd'hui, l'Helvétie moyen se rue sur les breuvages d'outre-mer «made in» fûts de chêne.

Foncez, les vigneron!

Dans ce contexte, les promoteurs de la Maison du vin suisse semblent prêcher dans un triste désert. Pourtant, le tableau n'est pas si noir. Le succès croissant des bars à vin dans les grandes villes suisses et le retour aux goûts du terroir montrent que la demande existe. Si les citadins ne visitent pas assez les caves du vignoble, il faut que les caves viennent à eux. D'où la clairvoyance du projet neuchâtelois. Seul petit détail: pour bâtir une Maison du vin suisse, il faut de l'argent. Et pour en trouver suffisamment, il faut que les professionnels de la viticulture s'unissent derrière le projet.

Yvonne Tissot

Une ambassade du vin suisse en Suisse



Les caves historiques abriteront peut-être un jour un espace d'exposition consacré aux six régions viticoles suisses et à leurs cépages.

PHOTO LEUENBERGER

Imaginez un lieu où l'on pourrait déguster des vins provenant de toutes les régions viticoles de Suisse: du sauvignon grison au chasselas genevois en passant par l'incontournable œil-de-perdrix neuchâtelois, sans oublier quelques verres de merlot tessinois et de pinot noir valaisan. Que, dans ce lieu, on puisse se documenter sur ces différentes régions viticoles, suivre des cours d'œnologie, mais aussi manger une morce et se payer une bonne bouteille.

Promotion du vin suisse. L'association «Maison du vin suisse» (MVS) est aujourd'hui proche de concrétiser ce rêve, puisque la Ville de Neu-

châtel est disposée, si elle reçoit l'aval de son législatif (voir ci-dessus), à mettre à sa disposition les anciennes Caves du palais, à Neuchâtel. «Le vin suisse n'est pas assez connu sur son propre marché, explique Alain Farine, directeur de l'Office neuchâtelois des vins et produits du terroir, qui fait partie du comité de la Maison du vin suisse (MVS). Vu les difficultés actuelles, notamment avec l'ouverture à la concurrence étrangère, nous sommes décidés à faire un effort commun de promotion des vins suisses. Notre vignoble est unique par sa diversité, et sa qualité est largement reconnue à l'étranger. La MVS jouera le rôle d'ambassade.»

Charme architectural. Bâties en 1720 en haut de la rue des Terreaux, les anciennes Caves du palais ont tour à tour servi de grenier, de caserne puis de fabrique de télégraphes, avant d'être aménagées dans leur dernière fonction en 1923. Désaffectées depuis une quinzaine d'années, «ces caves offrent un volume idéal à l'aménagement d'un centre consacré à la viticulture», souligne le Bernois Matthias Rindisbacher, architecte et vigneron, président de l'association MVS.

Dans les caves. Les caves voûtées historiques du sous-sol accueilleront une exposition sur les six régions viticoles suisses, le Tessin, la Suisse alémanique, le pays des

Trois-Lacs, le Valais, Vaud et Genève. «Il ne s'agira pas d'un musée du vin suisse, précise-t-il, mais d'une présentation de la situation actuelle.» Au rez-de-chaussée, le bâtiment comporte deux hautes salles entourées de galeries, respectivement anciennes salles des caves et de mise en bouteille.

Un bar à vin. L'aile située du côté montagne abriterait un espace de dégustation et un bar à vin, qui ferait aussi office de restaurant. L'annexe serait transformée en magasin de vins. Dans l'aile située du côté lac, l'espace sera aménagé de manière polyvalente, afin de pouvoir accueillir des cours pour les professionnels et les amateurs de vin, ainsi que des manifestations publiques et privées. L'Orchestre de chambre de Neuchâtel s'est du reste déjà annoncé comme partenaire culturel. Les deux étages supérieurs ainsi que les combles offriront un certain nombre de salles et de bureaux à disposition de la MVS, et d'autres locataires, comme le Centre suisse de la cartographie de la faune.

Insuffler la vie. Il restera ensuite à trouver des personnes qui sachent faire vivre la Maison du vin suisse et convaincre les investisseurs. A la tête de l'association, Alain Farine et Matthias Rindisbacher forment un quatuor interdisciplinaire avec les Bernoises Angela Kreis-Muzzolini, journaliste, et Johanna Strübin, historienne de l'art et muséologue. Pour l'heure, le projet a notamment convaincu les directeurs des offices de promotion des autres régions viticoles de Suisse et reçu le soutien de l'Organisme de promotion des vins suisses et du label Swiss Wine. /YVT

TOUR DE L'OFS

Une association pour l'espace culturel

L'association «Espace culturel de la tour de l'OFS» a tenu son assemblée constitutive, hier soir à Neuchâtel, dans le bâtiment de l'Office fédéral de la statistique (OFS). Cette assemblée constitutive était placée sous la responsabilité d'un comité provisoire qui regroupe des représentants de l'OFS, de l'Etat de Neuchâtel, des Villes de Neuchâtel, du Locle et de La Chaux-de-Fonds, ainsi que des milieux culturels.

Cet espace culturel ouvrira ses portes en principe au printemps 2004. Un comité de direction examinera et choisira les projets que des acteurs culturels institutionnels ou privés souhaiteront mettre en vitrine au rez-de-chaussée de la tour de l'OFS. L'espace accueillera essentiellement des expositions d'art plastique, de photographie et de projections vidéo.

Ce projet est né en 2001, lors des travaux de construction de la tour; il avait été présenté aux médias en février 2002 et avait suscité un grand intérêt parmi les acteurs culturels neuchâtelois, dont certains ont rejoint le comité provisoire. Nous y reviendrons dans une prochaine édition. /aca



Art plastique, photographie et projections vidéo devraient être à l'honneur au rez-de-chaussée de la tour.

PHOTO ARCH-LEUENBERGER

Rubrique ville de Neuchâtel

Pascal Hofer
Jean-Michel Pauchard
Alexandre Caldara
Yvonne Tissot

Tél. 032 723 53 20

Fax 032 723 53 09

e-mail: ville.neuchatel@lexpress.ch

AVIS TARDIFS

la veille de parution jusqu'à 21 h

Délai:

Remise des textes Du lundi au vendredi, exclusivement, jusqu'à 17 heures

dés 17 heures, du lundi au vendredi et durant le week-end et jours fériés.

PUBLICITAS

tél. 032/729 42 42 fax. 032/729 42 43

L'EXPRESS

tél. 032/723 53 01 fax. 032/723 53 09

Les textes de telles annonces ne peuvent être traités par la voie du courrier électronique (e-mail)

POULET fermier
du Maine, France 100g 1.50

BELLES FRAISES du PAYS
BRIE DE FRANCE 100g 1.75

aux **Gourmets**
Epiceries fines

Prix rafraîchissants.

Valable du 20.5 au 26.5

le 23.5 et le 24.5
Sur les tresses au beurre fraîches du jour

20%
 de réduction



Pommes de table Golden Delicious et Maigold, cl. 1
 du pays
 le kg

270

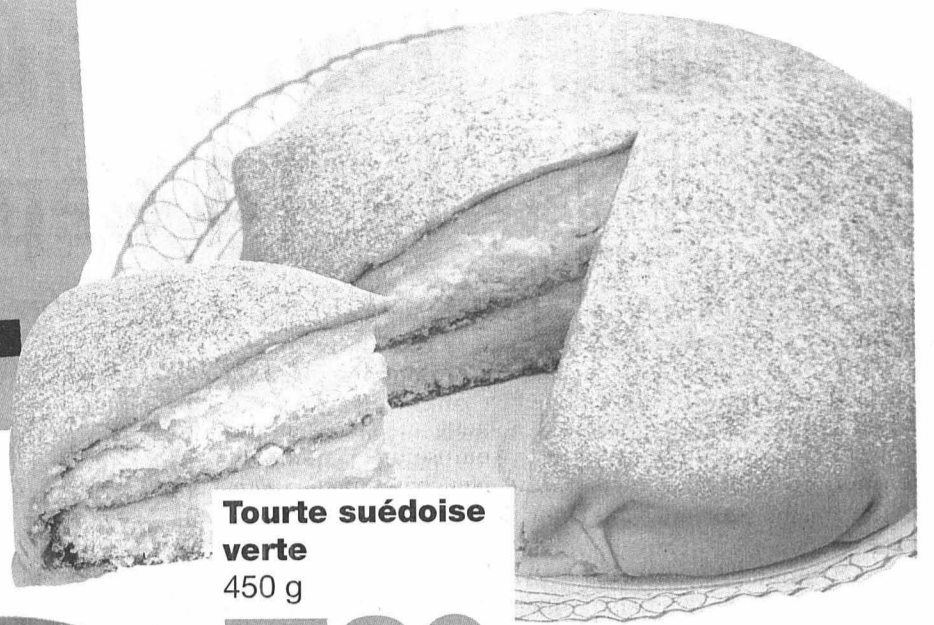

Tourte suédoise verte
 450 g

780

au lieu de 9.80



Filets de perche
 du Nil, frais, d'Ouganda
 le kg

1950

au lieu de 26.-

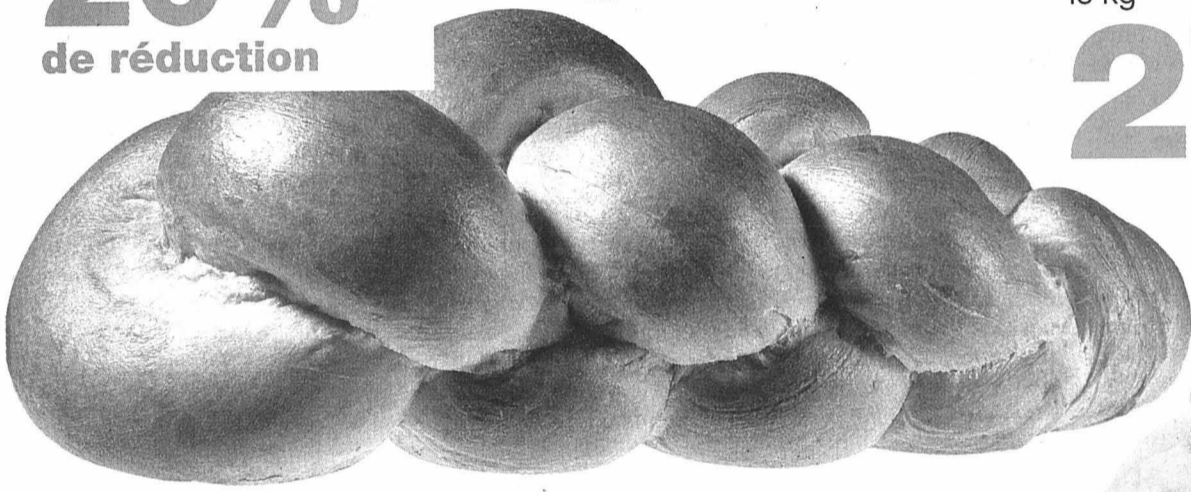

JUSQU'À ÉPUISEMENT DU STOCK!

2 poulets frais suisses d'Optigal
 le kg

760

au lieu de 9.50



JUSQU'À ÉPUISEMENT DU STOCK!

Plateau de fromages Trio Gourmand
 425 g

870

au lieu de 11.60

Salade pommée
 du pays
 le kg

11.90



Lapin entier sans tête
 frais, 1^{er} choix, de Hongrie
 le kg

13.-

au lieu de 17.-



MÉTÉO

Mois d'avril très sec et ensoleillé

Sur le Littoral neuchâtelois, la météo du mois d'avril a été dans la continuité des premiers mois de l'année: «*Bien ensoleillé et sec*», indique l'Observatoire cantonal de Neuchâtel dans son communiqué mensuel. En effet, les précipitations des quatre premiers mois de 2003 sont 37% en dessous de la moyenne, alors que l'ensoleillement se situe 40% en dessous.

En moyenne, la température a été au-dessus de la norme saisonnière, malgré un léger refroidissement à la fin de la première décade. La moyenne de la température de l'air, 10,3 degrés, est supérieure de 1,4 degré à la moyenne. Le thermomètre a oscillé entre 22,2 degrés et -2,1 (le 8 avril).

L'ensoleillement a été excellent: 220 heures de soleil contre une moyenne de 168 heures. Le maximum journalier de 12,7 heures a été atteint le 15 avril. Relevons que du 15 au 19 avril, l'ensoleillement a dépassé 12 heures chaque jour. En revanche, la population n'a pas vu les rayons du soleil les 9, 26 et 30 avril.

Les précipitations ne s'élèvent qu'à 39,9 millimètres, soit 40% de moins que la moyenne. Il y a eu huit jours de pluie et trois jours de pluie mélangés avec de la neige. Mais celle-ci n'a pas recouvert le sol. Enfin, un orage lointain a été enregistré le 1er avril, situé dans un rayon de 3 à 15 kilomètres de la station d'observation. /comm-réd



Huit interventions

Entre lundi à 17h00 et hier à la même heure, le Service d'incendie et de secours (SIS) de Neuchâtel, est intervenu, au total à huit reprises.

Les véhicules du feu ont été appelés deux fois pour: une alarme automatique feu, sans engagement, quai Robert-Comtesse, à Neuchâtel, hier à 8h05; une alarme de type hydrocarbures, pour de l'huile et de l'essence sur la chaussée, rue des Battieux, à Neuchâtel, hier à 14h25.

Les ambulances ont été sollicitées six fois pour: une urgence médicale, aux Fausses-Braves, à Neuchâtel, lundi à 21h10; une urgence médicale, avec intervention du Smur, route de la Gare, à Boudry, hier à 8h20; une urgence médicale, rue du Tombet, à Peseux, hier à 9h45; une urgence médicale, sans transport, rue des Combes, à Peseux, hier à 12h40; une urgence médicale, avec intervention du Smur, chemin du Château, à Hauterive, hier à 12h50; une urgence médicale, avec intervention du Smur, route des Addoz, à Boudry, hier à 16 heures. /comm-réd

En juin pour le parking, le 14 septembre pour la votation

Jeunes-Rives ■ Le référendum lancé contre le réaménagement voté par le Conseil général a formellement abouti. D'où diverses décisions du Conseil communal

Dans un communiqué diffusé hier, la Ville de Neuchâtel fait savoir que le Conseil communal a adopté, dans sa séance du 14 mai, l'arrêté constatant formellement l'aboutissement du référendum déposé le 28 avril par le comité référendaire «contre le projet de réaménagement des Jeunes-Rives»: «*La demande a été faite en temps utile et a recueilli le nombre prescrit de signatures valables.*»

Les référendaires devaient recueillir 3506 signatures: ils en ont déposé 4980, dont 4626 ont été considérées comme valables et 354 nulles.

L'arrêté est publié dans la «Feuille officielle» d'aujourd'hui. A dater du jour de la publication, le Conseil communal dispose d'un délai de six mois pour soumettre au vote populaire l'arrêté concernant une demande de crédit (de 7,5 millions de francs) pour le réaménagement des Jeunes-Rives adopté le 24 mars par le Conseil général. L'exécutif a retenu la date du 14 septembre 2003 pour l'organisation de la votation communale.

En faveur des résidents

Par ailleurs, le Conseil communal a également adopté un arrêté temporaire relatif à la réglementation de la circulation et au parcage pendant la période de transition, dans l'attente du nouvel aménagement des Jeunes-



Le parking des Jeunes-Rives (ici, avant l'ouverture du chantier d'Expo.02) accueillera à nouveau des voitures dès le mois prochain. PHOTO ARCH-MARCHON

Rives: «*La Ville a la volonté de remettre dès que possible des places de stationnement de longue durée à disposition des visiteurs et des pendulaires. De plus, et pour la première fois, elle favorisera les résidents sur ces emplacements en ouvrant l'accès aux titulaires de vignettes zone bleue (macarons) des secteurs 1, 2 et 3, qui sont confrontés à une saturation de leurs zones.*»

Un aménagement de 300 places – avec horodateurs – sera réalisé d'ici la fin juin. Il en coûtera un franc de l'heure du lundi au samedi

entre 8 et 12 heures, ainsi qu'entre 13h30 et 18h30. L'accès sera libre le dimanche et les jours fériés. De leur côté, les détenteurs de vignettes zone bleue à durée illimitée valables dans les secteurs 1, 2 et 3 pourront donc stationner au parking des Jeunes-Rives ainsi aménagé, sans restriction et gratuitement.

Pendulaires «dynamiques»

Pourquoi un tarif horaire d'un franc, alors qu'avant l'ouverture du chantier

d'Expo.02, un secteur du parking, destiné en priorité aux pendulaires, proposait des places à 20 centimes de l'heure? La réponse du conseiller communal Antoine Grandjean, directeur de la Police: «*L'objectif du Conseil communal, c'est de faire en sorte qu'une partie des pendulaires gardent les bonnes habitudes prises pendant la fermeture du parking, en particulier le recours aux transports publics. Avec ce tarif, en effet, peut-être certains pendulaires continueront-ils de laisser leur voiture à leur domicile. Dans le même*

temps, avec ce tarif, le coût par jour, et donc par mois, reste inférieur aux coûts de location d'une place de parc dans l'un des parkings de la ville.»

Le conseiller communal ajoute: «*Ce tarif vise un autre objectif. Nous souhaitons ainsi favoriser le parcage des pendulaires dits dynamiques, autrement dit ceux qui, pour des raisons professionnelles, font un ou plusieurs allers-retours durant la journée. Or, avec un tarif moins élevé, on peut imaginer que le parking aurait été plein en permanence.*» /comm-pho

Bouillant brouillon de culture

Musique contemporaine ■ Fragments textuels et sonores au CAN pour découvrir Luc Ferrari

La musique contemporaine souffre parfois de sa complexité. Mais le compositeur Luc Ferrari (à l'honneur à La Chaux-de-Fonds et à Neuchâtel cette semaine) choisit la dérision, la distance et une certaine forme d'absurdité comique pour décontenancer son public sans le blesser. Dimanche, dans la grande salle blanche du CAN (Centre d'art Neuchâtel), une cinquantaine de personnes ont découvert les mots et les notes de ce créateur hors norme.

En première partie, le comédien Philippe Vuilleumier a posé sur un lutrin les petits fragments textuels et sensoriels d'«Autobiographies»,

comme pour souligner encore la musicalité ciselée et langoureuse de la langue de Ferrari. La mise en scène très sobre de Fabrice Huggler attache une extrême importance aux regards jetés au public. Le comédien se précipite dans la fulgurance politique et poétique de chaque phrase: «*Nous sommes dans une société trop mercantile pour vivre notre sensibilité sereinement.*»

Sampler, piano et console

Luc Ferrari évoque les femmes comme la vitesse du métro, en s'attachant toujours à la sensation. Seule faiblesse de cette performance, les images de Cyril Macq, pro-

jetées en trois bandes verticales sur les murs du CAN: elles montrent certes le corps en se fixant sur la peau, mais de manière beaucoup trop conceptuelle pour pouvoir nous toucher.

En deuxième partie, arrivent enfin les sons avec ces pièces minuscules que sont «36 enfilades pour piano et magnétophone». Un dialogue s'installe entre Claude Berset au piano et au sampler et un régisseur exceptionnel derrière sa console: Luc Ferrari lui-même. Les deux hommes font naître tension et émotion. L'élégant et talentueux pianiste rugit puis s'apaise et jette ses partitions à même le sol.

Cette musique surprend sans cesse par la richesse des climats qui s'enchevêtrent, se frottent. L'âpreté de l'électronique, le lyrisme du classicisme et les petites questions piquantes de la voix synthétique s'unissent pour délivrer un message brouillon et beau. Une poésie foisonnante comme la prose de Roland Barthes et ludique comme une toile de Joan Miró. /ACA

A voir et entendre encore demain soir à 20h30 au centre de culture ABC, à La Chaux-de-Fonds

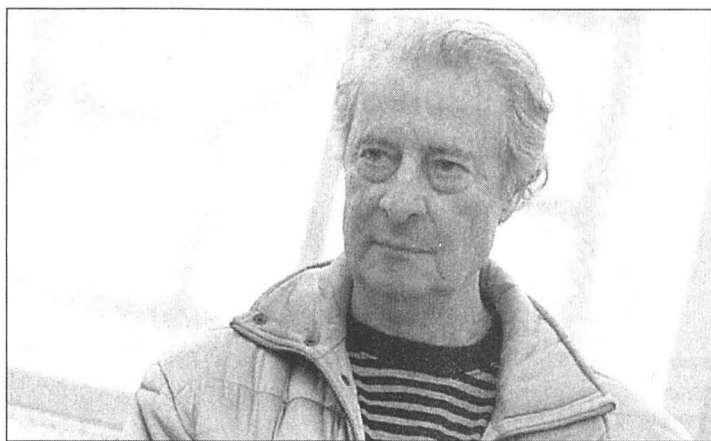

Luc Ferrari, créateur hors norme. PHOTO GALLEY

LA VILLE PRATIQUE

URGENCES

- Police: 117.
- Urgences-santé et ambulance: 144.
- Feu: 118.
- Intoxication: 01 251 51 51.
- La Main tendue: 143.
- Dentiste de garde: 144.
- Pharmacie de service: Beaux-Arts, av. du 1er-Mars/rue Pourtalès, 8-20h (en dehors de ces heures, le 032 722 22 22 renseigne).
- Médecin de garde: 144.
- Permanence ophtalmique: 032 722 22 22.
- Hôpitaux: Cadolles (poli-clinique médicale et chirurgicale) 032 722 91 11, Pourtalès: (poli-clinique chirurgicale, pédiatrique et gynécologique) 032 713 30 00, Providence 032 720 31 11.
- Violences: centre de consultations LAVI - aide aux victimes 032 889 66 49 ou 032 919 66 52 ou la main tendue (143) ou la police (117). S.O.S. racket-violence 079 270 92 06. Solidarité-femmes, 032 968 60 10.

BIBLIOTHÈQUES

- Bibliothèque publique et universitaire: lecture publique: lu-ve 12h-19h, sa 9-17h. Fonds d'étude: lu-ve 10h-12h/14h-19h, sa 9-12h; salle de lecture: lu-ve 8-22h, sa 8-17h; bibliothèque à domicile, service gratuit de la Croix-Rouge, tél. 032 725 42 10.

PISCINES

- Piscines du Nid-du-Crô: (intérieures) lu-ve 8-22h, sa 8-21h, di 9-20h; (extérieures) tous les jours 9-20h (juillet/août 21h). Tél: 032 722 62 22.
- Piscine de Serrières: 9h-19h (juillet-août 20h).

AGENDA

AUJOURD'HUI

- Violoncelle A 19 heures, à la salle de concerts du Conservatoire, faubourg de l'Hôpital 24: audition d'élèves de la classe de François Hotz, violoncelle.
- Conférence De 20 heures à 21h45, à l'Eurotel, av. de la Gare 15: «La méthode Silva; relaxation, gestion du stress, maîtrise de la pensée, intuition, visualisation», conférence par Francine Pfefferlé.
- Case A 21 heures, à la salle du Namasté de la Case à chocs: Paxon, piano solo.

DEMAIN

- Exposé De 10h15 à midi, à la salle RS 38 de la faculté des lettres, espace Agassiz 1: «Traitement de l'information et politique de la mémoire en Suisse», exposé par Jean-Frédéric Jauslin, directeur de la Bibliothèque nationale suisse, Berne. Organisation: Université de Neuchâtel.
- Violoncelle A 19 heures, à la salle de concerts du Conservatoire, faubourg de l'Hôpital 24: audition d'élèves de la classe de Luc Aeschlimann, violoncelle.
- Navigation A 19 heures, à bord du «Fribourg», au port: «La protection des bateaux à roues: un défi pour les temps modernes», exposé par Eric Teyssiere, conservateur de Monuments historiques du canton de Vaud. Organisation: Association Trivapor.

NEUCHÂTEL

Pleins feux sur les



A.A.L.T Auto-location
Romandie SA
DBL Système
Carrosserie
Décodann
EMKA
Informatique S.à.r.l.
Garage M. Facchinetti
FAIGLE OFFICE
TECHNOLOGY
Haefliger
& Kaeser S.A.
HDT Humbert-Droz
Transports S.A.
Migros
Neotec S.A.
Orma, création
de bureau S.A.
Pharmacie
J. Etienne
P.H. Métal
serrurerie-tôlerie
Station service
Tamoil
Tapis Masserey S.A.
Télé Tonic
www.neuch.ch

PH Métal

SERRURERIE - TÔLERIE

Portes-Rouges 30
2009 Neuchâtel
Tél. 032 710 03 70
Fax 032 710 03 71

- Acier, inox et aluminium
- Bâties de machines
- Constructions métalliques
- Etudes et réalisations

028-399698

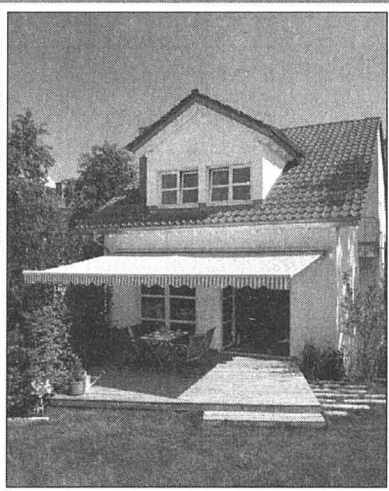

Stores extérieurs chez
Masserey
Portes-Rouges 131 - Neuchâtel
032 725 59 12
www.masserey.ch

028-399700

Flash sur les infos régionales

Extraordinaire moyen de communication, le net connaît un développement ascensionnel. Depuis 1998, toute l'équipe de Neuch.ch travaille d'arrache-pied pour proposer aux visiteurs - une moyenne mensuelle de 120 000 - un site convivial faisant la part belle aux informations d'intérêt général liées à des commerces, des entreprises ou plus directement aux différentes régions du canton de Neuchâtel.

C'est ainsi que pratiquement chaque jour, il y a de nouveaux articles de fond à découvrir, des enquêtes, des interviews sur des personnalités ou carrément sur Madame ou Monsieur tout le monde sous la forme de micro-trottoirs, lesquels ont l'occasion de s'exprimer sur des sujets d'actualité notamment. De plus, Neuch.ch est abonné depuis peu à l'ATS et diffuse en continu des dépêches sur des événements nationaux et internationaux. Sans oublier la rubrique agenda alimentée par les internautes eux-mêmes.

A la fois ludique et informatif, Neuch.ch c'est également un service de messagerie (sms) et de petites annonces gratuit dans des domaines aussi variés que l'immobilier, les offres d'emplois, les rencontres, les véhicules, etc., la météo, un shop, un chat dynamique et interactif... Parallèlement, l'équipe s'occupe de la réalisation et de l'hébergement de sites internet, mise à jour comprise, ceci sur ses propres serveurs.

/ paf-E

RESTAURATION
500 PLACES
DE PARC
2 ARRÊTS DE BUS

PUBLIREPORTAGE

Neuch.ch
Yellow door S.à.r.l.
Avenue
des Portes-Rouges 36
Neuchâtel
Tél. 032 724 85 55



Location voitures - Utilitaires de 7 à 19m3
Minibus de 6 à 16 places
Av. des Portes-Rouges 20 - 2000 Neuchâtel
032 710 13 13 www.aalt.ch

028-399703



Spécialiste
manutention
de pianos

Déménagements
Garde-meubles

www.hdt.ch
E-Mail: info@hdt.ch
2000 Neuchâtel
Tél. 032 725 05 16

028-399704



DECODANN S.A.
CARROSSERIE

Une carrosserie
dynamique qui vous
offre de nombreuses
possibilités de
réparation.

- Devis gratuits.
- Véhicules de remplacement à votre disposition.

Av. Portes-Rouges 30
2000 Neuchâtel

Tél. 032 721 27 21
Fax: 032 721 27 28
Natel: 079 240 65 05



Atout séduction pour l'équipe de Neuch.ch. / sp-E

Fiat Stilo Multi Wagon

Deux tempéraments différents:

L'espace et le confort d'une station wagon et la polyvalence d'un monovolume !

Venez découvrir une voiture d'une conception nouvelle, généreuse comme la vie...

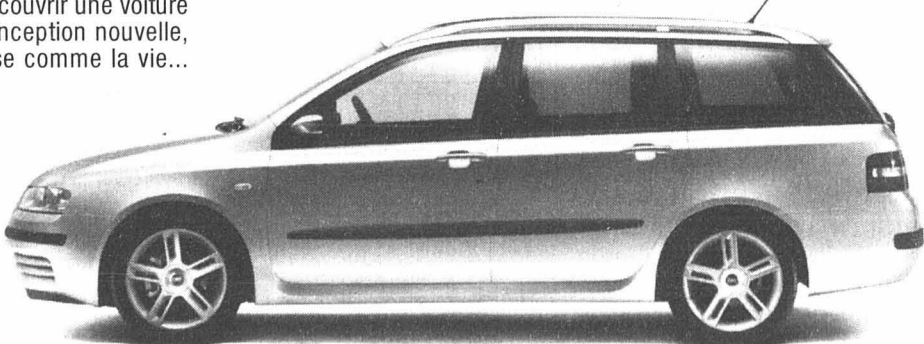

FIAT

garage - carrosserie
M. FACCHINETTI

Portes-Rouges 1-3 • 2002 Neuchâtel • Tél. 032/720 22 22 P. et J.-M. Rohrer

028-399720

Masserey

Portes-Rouges 131 - Neuchâtel
Tél. 032 725 59 12

ARRIVAGE
SPÉCIAL

Tapis Tibétains
noués au Népal

RABAIS
50%

E-mail: contact@masserey.ch
Internet: www.masserey.ch

028-399709

Télé Tonic

Norbert CHAILLET

032 725 19 25

Portes-Rouges 149
2000 Neuchâtel

En face de la Migros

VENTE

Télévision - Vidéo
Caméras - Hi-Fi

Service de
réparation

028-399710

Les promotions de la semaine

du mardi 20.5 au samedi 24.5.2003, dans la limite des stocks disponibles

2.20
au lieu de 3.-
sachet de 1 kg

5.20
au lieu de 6.60
cabas de 2,5 kg

Pommes de terre bio
Coop Naturaplan,
fermes à la cuisson,
emballage vert,
Suisse



2.60
au lieu de 3.30
la pièce

Concombres bio
du pays
Coop Naturaplan

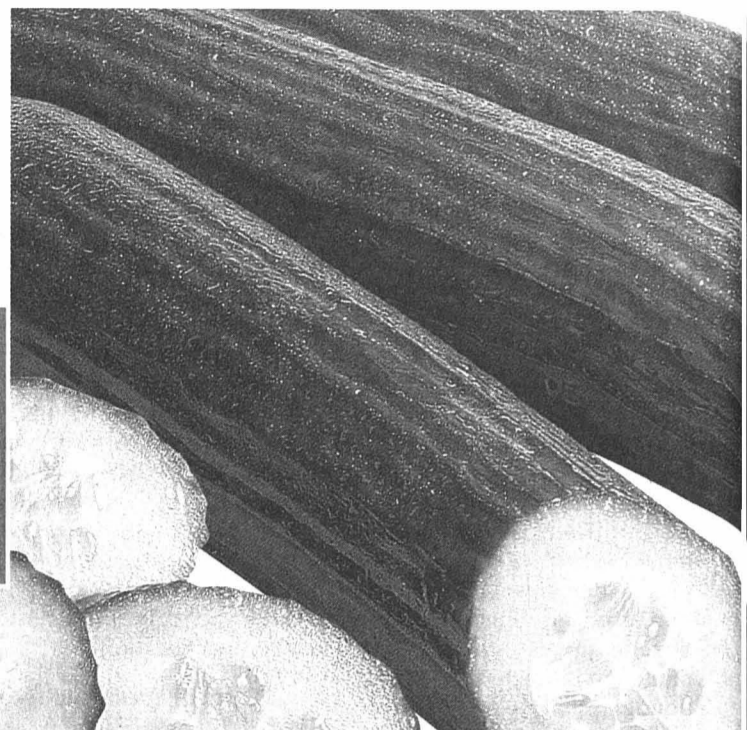
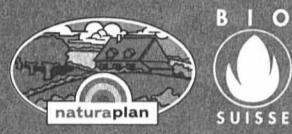

**Prix bas
de mai**

valable du
1^{er} au 31.5.2003

2.70
au lieu de 3.10

Saucisses de Vienne
Bell, 200 g

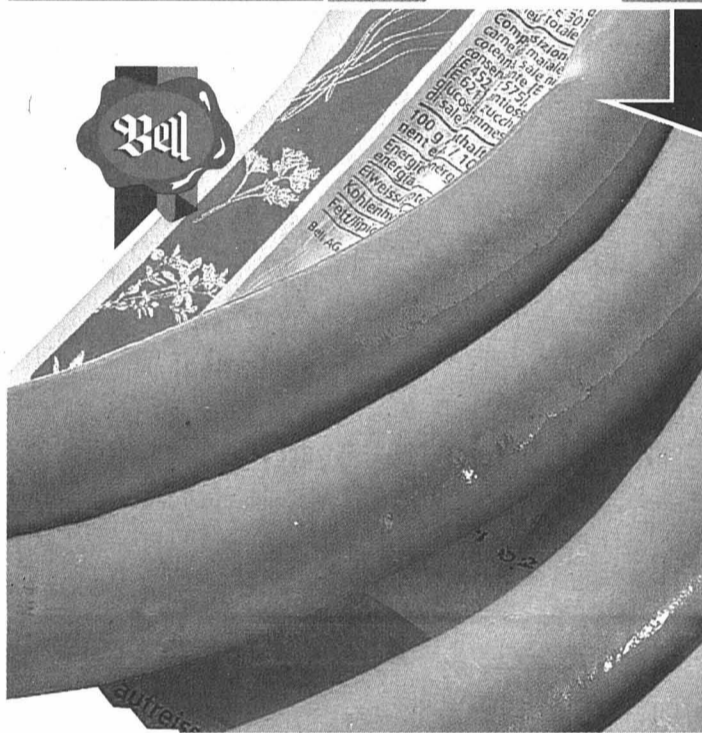

**Prix bas
de mai**

valable du
1^{er} au 31.5.2003

-90
au lieu de 1.10

Maïs doux Coop,
285 g

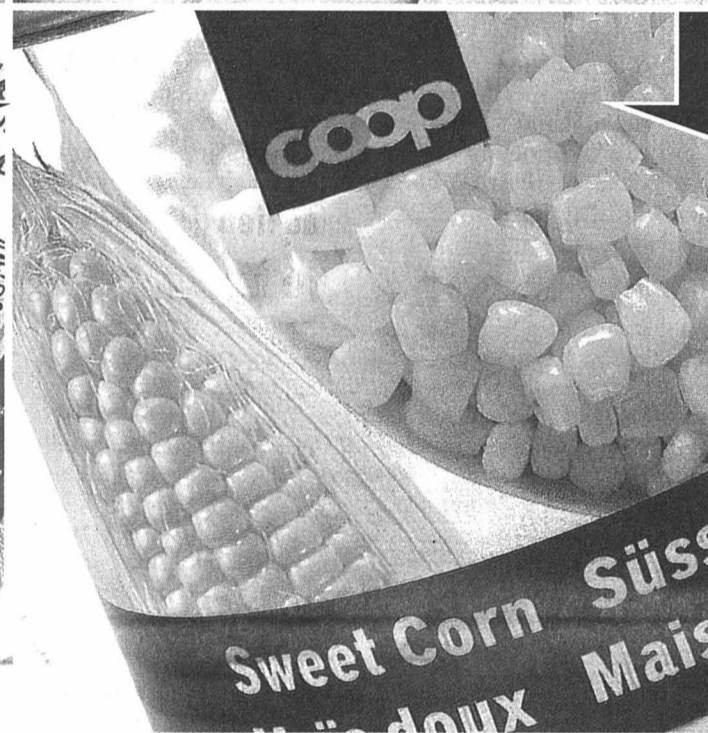

Restaurants Coop

Escalopes de veau bio (Suisse)
sauce au citron,
riz, brocolis **10.90**

Chèques Reka, chèques-déjeuner
et chèques-restaurant acceptés!

Fruits et légumes

Nectarines d'Espagne
le kg **9.50 6.50**

Salanova rouge et vert,
Suisse, la pièce **1.90 1.50**

Le meilleur du lait!

* Demi-crème Floralp sucrée
ou non sucré
la bombe de 250 ml **4.30 3.40**

10 x 28 g
Tranche au lait Kinder **6.80 5.20**

le lot de 3 x 80 g
Gala Gerber **6.15 5.10**

20% de rabais

Sur tous les gruyères
p.ex. gruyère doux,
en portion préemballée **2.- 1.60**

2 x 290 g
Panada Provençale
Baer **10.80 8.80**

Boucherie/Charcuterie

3 pour 2
Saucisses de campagne crues
Bell, 3 x 130 g **7.65 5.10**

Jambon cru des Grisons
Coop Naturaplan
les 100 g **7.20 5.60**

36% de rabais
Jambon roulé
Coop Naturaplan Quick
le kg **37.50 24.-**

Poisson

* Filets de perche avec ou sans la peau,
origine: Estonie/Pays-Bas/
Allemagne **3.80 2.95**
les 100 g

Produits convenience

Ratatouille
Coop Betty Bossi
300 g **6.90 5.90**

* Haricots verts
Coop Betty Bossi
300 g **3.90 2.90**

* Peperonata
Coop Betty Bossi
250 g **5.70 4.70**

* Rondelles de carottes bio
Coop Naturaplan
250 g **4.95 3.95**

* Fenouil bio
Coop Naturaplan
250 g **6.90 5.90**

* Rondelles de carottes
Coop Betty Bossi
300 g **4.95 3.95**

* Mélange des salades avec roquette
Coop Betty Bossi
250 g **5.40 4.50**

* Salade d'été Coop Betty Bossi
avec French dressing
160 g **4.95 3.95**

Produits de boulangerie

4 x 60 g
Tartelettes de Linz,
aux abricots
ou au *griottes **3.80 3.10**

4 x 50 g
Tartelettes
au chocolat **3.80 3.10**

4 x 50 g
Tartelettes à la cannelle bio
Coop Naturaplan **4.40 3.60**

Pâtes ménagères

20% de rabais

Sur toutes les pâtes ménagères
p.ex. pâte feuilletée bio
Coop Naturaplan abaissée
rectangulaire, 640 g **4.20 3.35**

Produits surgelés

12 x 32 ml
Mini-Cornets
Frisco Extrême **8.90 6.90**

les 6

Cornets Frisco Extrême stracciatella/
chocolat, vanille/fraise, vanille/
chocolat ou citron/framboise
870 ml **9.90 7.80**

Poisson au four à la bordelaise
Findus, 400 g **8.80 7.-**

Poisson au four aux amandes
Findus, 400 g **7.30 5.80**

Poisson au four «Julienne»
Findus, 450 g **9.90 7.90**

Poisson au four à la provençale
Findus, 200 g **4.40 3.50**

Filet di mar Florentine
ou Napoli Findus
300 g **5.80 4.60**

Faites-en provision!

2 x 265 g
Mayonnaise à la française
Thomy **5.60 4.40**

Thomynaise light Thomy
280 g **2.80 2.20**

Mayonnaise à la française
Thomy
350 g **3.40 2.80**

2 x 880 g
Ravioli Hero **8.80 6.80**

Concombres au vinaigre Coop
430 g **2.60 2.10**

Cornichons Coop

230 g **2.40 1.90**

Petits oignons Coop
235 g **1.90 1.50**

2 x 800 g
Crunch müsli nature
Coop **10.20 8.10**

2 x 400 g
Crunch müsli Coop
noix de coco/pomme **6.60 5.30**

2 x 500 g
Crunch müsli
aux baies Coop **9.- 7.20**

2 x 700 g
Riz Long Grain Uncle Ben's
10 min. **7.20 5.90**

2 x 200 g
Riz Long Grain et riz sauvage
Uncle Ben's **7.20 5.90**

2 x 900 g
Riz Long Grain
Uncle Ben's **7.20 5.90**

Spätzli Gala aux 3 œufs
500 g **2.10 1.70**

Snacks sucrés et salés

les 12
Brioche Harry's Doo Wap
500 g **8.- 6.-**

8 x 45 g
Harry's Schooly's Choco
360 g **6.- 4.50**

les 3 paquets
Bretzeli Kambly, 2 x 115 g
et Rocher aux Amandes,
80 g **9.60 7.60**

les 3 paquets
Biscuits Kambly Mont Choco,
2 x 100 g et Délice de
Noisettes, 80 g **9.60 7.60**



34.-

au lieu de **43.-**
le kg

Steaks de bœuf
et roastbeef, Suisse

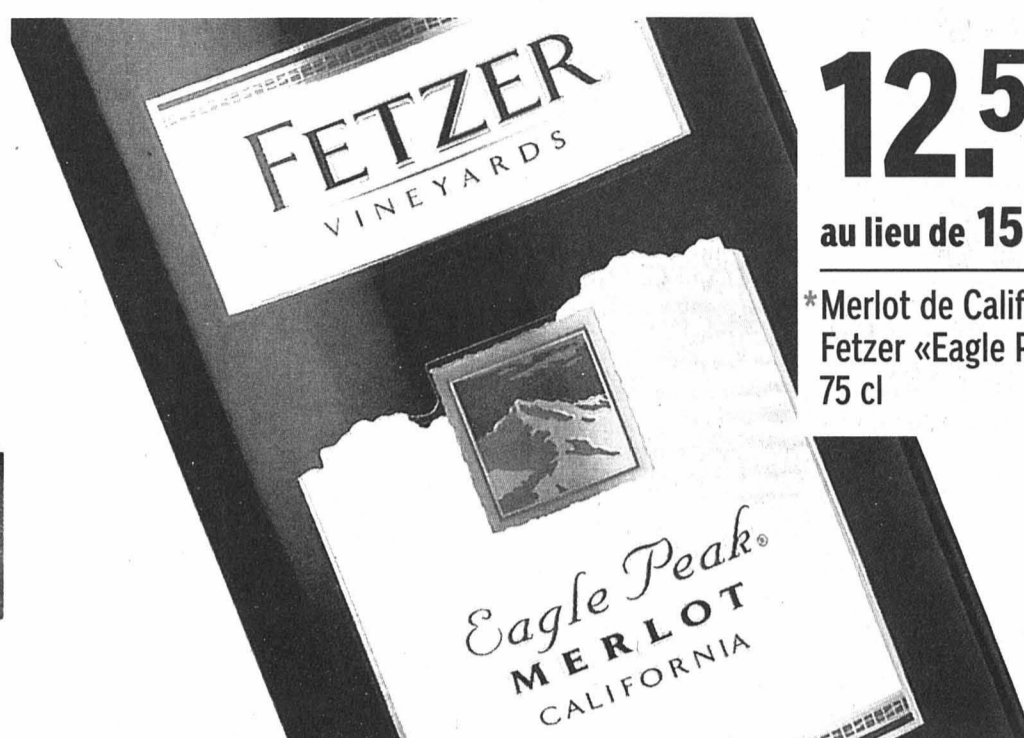

12.50

au lieu de **15.90**

* Merlot de Californie
Fetzer «Eagle Peak»,
75 cl



29.50

au lieu de **38.-**
le kg

Filets de perche
frais (avec ou sans
peau), Estonie



Restaurants Coop

chaque jour un
menu mini-prix pour

8.90

seulement

p.ex. saucisse de veau
avec rôtis et carottes

3 paquets

Biscuits Kambly Chocolone, x 100 g et Tuiles aux Amandes, 70 g	9.60	7.60
10 x 58 g		
Chocolat au lait x 54 g	7.90	5.95
Chocolat au lait x 54 g	7.90	5.95
Chocolat classique x 40 g	9.-	6.95
Biscuits Crackers x 20 g	6.60	5.-
Chocolat au lait x 60 g	6.-	5.-
Chocolat au lait x 100 g	6.30	5.-
Chocolat au lait x 100 g	8.85	6.85

Boissons

Boisson x 1 litre	7.80	5.20
Boisson x 1 litre	8.40	5.80
Boisson x 1 litre	2.60	1.95
Boisson x 1 litre	2.10	1.65

Le vin de la semaine

Boisson x 1 litre	12.90	10.50
----------------------	------------------	--------------

Pour votre chien

* Aliment sec Pedigree Adult agneau + riz, Adult Diner ou Adult Maxi 10 kg	32.50	24.90
4 x 300 g		
Pedigree en barquette	7.40	5.90
3 x 830 g		
Pedigree en boîte, au bœuf ou au poulet	8.55	6.95
2 x 104 g		
Pedigree Schmackos au bœuf	3.80	3.-
2 x 500 g		
Pedigree Multi Biscrok	3.90	3.10
2 x 128 g		
Pedigree Rask	4.80	3.80
2 x 70 g		
Pedigree Light +Lecker Chewy Bar	5.90	4.70
2 x 210 g		
Pedigree Jumbone	5.90	4.70

Soins du corps et du visage

3 pour 2		
Dentifrice Dentagard 3 x 75 ml	11.10	7.40
3 x 75 ml		
Dentifrice Colgate Total ou gel Fresh Confidence	11.85	7.90
3 pour 2		
Dentifrice Colgate Total Plus Whitening 3 x 75 ml	11.85	7.90
3 x 75 ml		
Dentifrice gel Colgate	8.85	5.90

2 x 75 ml		
* Dentifrice Colgate Sensation White	10.-	7.60
2 x 75 ml		
* Dentifrice Colgate Junior	7.90	6.30
2 x 500 ml		
Rinçage Dentaire Colgate	14.-	10.-
les 2		
Brosses à dents Colgate Navigator	7.-	5.50
Tout beau, tout propre!		
* Calgon Aqua Pro Tabs 45 doses	26.80	19.90
2 x 750 ml		
* Gel Calgon	23.80	18.90
Calgon Ultra 1,5 kg	26.80	19.90
2 x 500 g		
Calgon Ultra	23.80	18.90
2 x 15 doses		
Calgon Aqua Pro Tabs	23.80	18.90
2 x 1 litre		
Softlan Ultra Fleur de muguet, Fraicheur de rêve ou Rêve de pêche	11.40	8.90
Ace délicat 1 litre	5.60	4.60
Fébrèze Extra 500 ml	6.90	5.50
Détartrant Antikal 500 ml	4.20	3.30
4.- de moins		
Sur tous les produits Coral en lot de 2 p.ex. Intensiv, 2 x 896 g	19.80	15.80

Fleurs et plantes

10 mini-roses Max Havelaar avec garantie fraîcheur le bouquet	7.90	6.90
Bégonia elatior en pot de 13 cm de Ø, plusieurs coloris au choix la plante	8.90	7.90
Plantes vivaces en pot de 19 cm de Ø, plusieurs variétés au choix la plante	14.90	11.90

Pour la maison

les 3 paquets		
Sachets à usages multiples 100 pièces, 20 x 30 cm	3.30	2.30
le lot de 8		
Piles Wonder Gold AA MN 1500 LR6	11.-	8.-

Textiles

3 duos pour 2 duos		
Mi-bas femmes Jeunesse et *Twist	9.60	6.40

2 pour 1

Bière Tell 2 sixpack de 6 x 50 cl chacun	12.80	6.30
--	------------------	-------------

Superpoints = primes de fidélité!

* En vente dans les grands supermarchés Coop

TP 09-Rom f W21/03

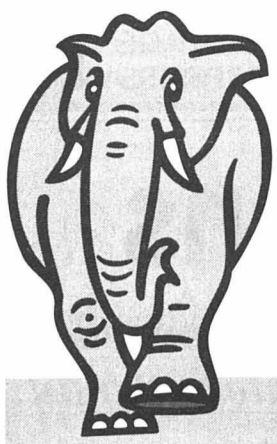

MAGRO

LE LANDERON • CERNIER • CORTAILLOD

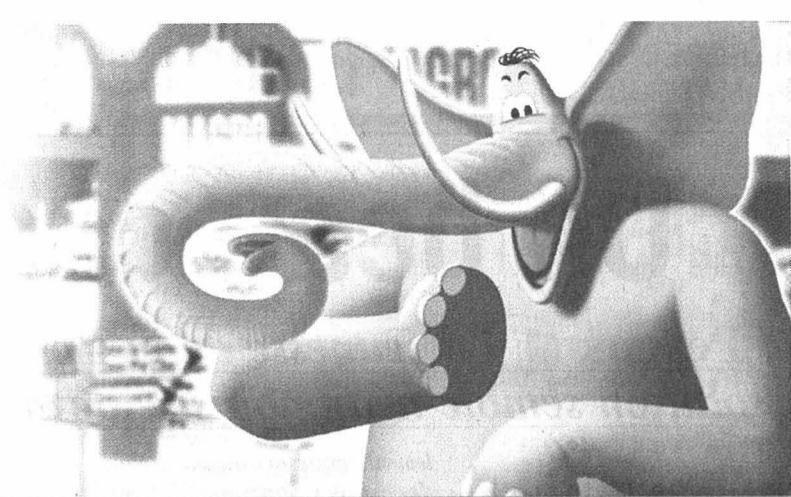

Les achats malins!

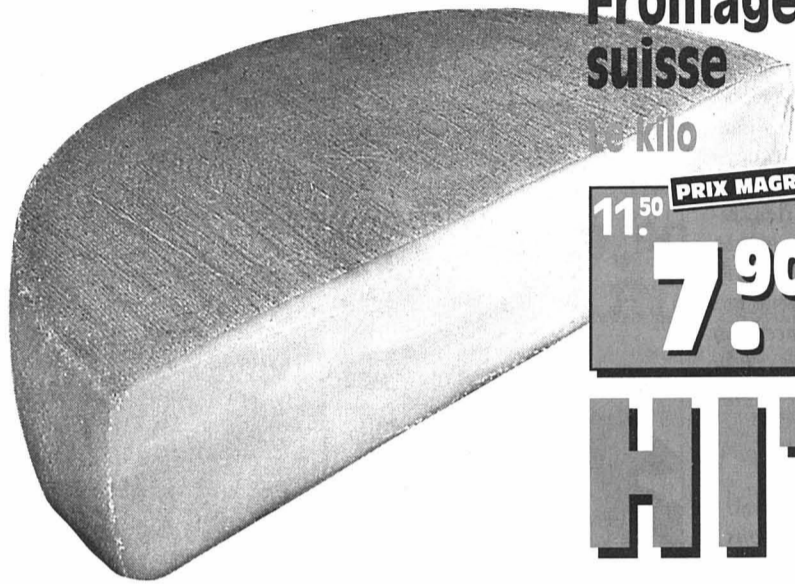

Fromage Fontal suisse

le kilo

~~11.50~~ PRIX MAGRO **MOINS 31%**

7.90

HIT



Fendant Pierres de Soleil AOC 2002

6 x 75 cl

~~40.10~~ PRIX MAGRO **MOINS 44%**

22.50

HIT



Melon Galia d'Espagne

la pièce

~~2.95~~ PRIX MAGRO **1.95**

Chicco d'Oro, café Tradition grains et moulu ou Cremino moulu

500 g

~~8.60~~ PRIX MAGRO **MOINS 24%**

6.50



Sais, huile végétale Ideal ou huile de tournesol Dorina

1 litre

~~6.10~~ PRIX MAGRO

4.95



Rösti St.Galler

6 x 500 g

PRIX MAGRO

9.90



San Pellegrino PET

6 x 1,5 litre

~~7.50~~ PRIX MAGRO **MOINS 35%**

4.90

Papier WC Bess 4 couches

12 rouleaux

~~7.90~~ PRIX MAGRO **MOINS 25%**

5.90



Riz Uncle Ben's

3 kilos

PRIX MAGRO

7.50



Station de repassage Trisa

La pièce

~~349.-~~ PRIX MAGRO **MOINS 43%**

199.-



Plateau Provençal

Le kilo

~~17.60~~ PRIX MAGRO **MOINS 21%**

13.90



Côtelettes d'agneau	le kilo	35.-	29.50
Côtelettes d'agneau épicées	Le kilo	38.80	29.50
Chipolatas exotiques	La pièce	4.90	3.90
Jambon grill	Le kilo	31.-	25.80

Offres valables jusqu'au 24 mai 2003, jusqu'à épuisement du stock



MAGRO

www.magro.ch

Un beau cadeau pour leurs 20 ans

Peseux ■ La Jeunesse de la Côte est toujours dans l'impasse à la rue du Temple. Une nouvelle solution semble néanmoins se dessiner du côté de la Grand-Rue 22. Feu vert des autorités attendu

Par
Christiane Meroni

L'avenir du local de la Jeunesse de la Côte (JDLC), qui fête cette année son 20e anniversaire, occupe à nouveau le devant de la scène. Pour son président, Laurent Kaufmann, «le plus beau cadeau que la commune pourrait nous faire serait, il va sans dire, de nous trouver rapidement un nouveau local!»

Une solution pourrait d'ailleurs se dessiner du côté de la Grand-Rue 22. «L'immeuble hébergeait en son temps l'ancien cercle de la Côte. Actuel-

lement, outre la cantine scolaire des classes primaires «Casse-Croûte», il est quasi vide. Depuis quelques mois, un petit comité de la JDLC étudie l'opportunité d'en faire sa future maison des jeunes», confie Laurent Kaufmann. Bien qu'enthousiasmés par ces locaux, les membres de la JDLC attendent, avec une belle impatience, le feu vert du Conseil communal. «Le cas échéant, nous continuerions de développer un maximum nos activités pour poursuivre et entretenir de bons rapports avec nos voisins actuels! Mais comme le Conseil communal s'est formellement engagé à

nous donner sa réponse avant l'été...»

Propriété de la commune, l'immeuble de Grand-Rue 22, possède, le fait est, quelques avantages. Outre le rez-de-chaussée, occupé par un cabinet de physiothérapie, et une salle au premier, réservée à «Casse-Croûte» (lire ci-dessous), le second étage et les combles sont vides et aménageables. «Il n'y aurait que très peu d'investissements à faire. Les seuls arguments qui pourraient pencher en notre défaveur sont liés à la sécurité car l'accès direct donne sur la route principale», précise toutefois Laurent Kaufmann.

des Subiéreux refusaient un crédit de 500.000 francs, destiné à l'aménagement d'un nouveau local des jeunes, à la rue du Lac 14. L'ancien hangar des pompiers n'ayant jamais pu être transformé en nouveau local, la Jeunesse de la Côte s'était retrouvée à la case départ. Sans solution de rechange, si ce n'est l'espoir que les autorités communales, qui s'étaient engagées à poursuivre leurs investigations, tiennent parole.

«Nous sommes en pleine élaboration d'un projet, qui sera soumis aux élus le 26 juin!» Et Jean-Daniel Burnat, conseiller communal, directeur des Finances et des bâtiments, de poursuivre. «Pour l'heure, nous ne sommes malheureusement pas en mesure de nous prononcer. Les anciens locaux du cercle étant

libres depuis le 1er janvier, nous espérons que les élus valideront ce projet. Les jeunes se réunissent deux jours par semaine et un week-end par mois. Le succès que remportent leurs différents «CréAteliers» prouve qu'ils ne se retrouvent pas pour zoner et perturber le voisinage!»

D'une pierre deux coups

Mis à part l'avenir du futur nouveau local de la JDLC, les élus devront aussi décider de

celui de la cantine scolaire. «Le système, qui réunit les enfants pour le repas de midi quatre fois par semaine, a été mis en place par une équipe de bénévoles. Comme cela devient de plus en plus lourd pour elles, nous proposons une semi-professionnalisation de l'affaire. Il est incontestable qu'elles ont impérativement besoin d'un cuisinier-concierge à mi-temps et d'une employée à 20%, capable de les encadrer», conclut Jean-Daniel Burnat. /CHM

Espaces jeunes

La Jeunesse de la Côte peut aujourd'hui compter sur deux locaux. L'un, rue du Temple, à Peseux, l'autre, à la rue de la Croix 2a, à Corcelles-Cormondrèche. Accueillant les jeunes entre 13 et 19 ans, ces locaux sont ouverts, à Peseux, le mercredi de 14h à 23h, et le vendredi de 19h à 23 heures. A Corcelles-Cormondrèche, le mercredi de 14h à 18h30 et de 18h30 à 20h30, le jeudi de 18h30 à 20h30, et le vendredi de 19h30 à minuit.

Au Landeron, le Centre d'animation et de prévention (CAP), au chemin des Pêches 1, est ouvert aux 12-20 ans, le mercredi de 14h à 21h30, le jeudi de 15h30 à 18h30, le vendredi de

15h30 à 22h30 et le samedi de 14h à 22h30.

L'Espace troglodyte, à la rue de la Fleur-de-Lys 12, à Marin, est ouvert, pour les 8-13 ans, le mercredi de 13h30 à 17h, et le jeudi et le vendredi de 15h30 à 17 heures. Les 14-18 ans peuvent s'y rendre le mercredi, le jeudi et le vendredi, de 17h à 18h30. L'Espace troglodyte est également ouvert aux 8-18 ans, le samedi et le dimanche de 13h30 à 18h30.

Le Centre accueil et jeunesse (CAJ), de Boudry/Cortailod, est pour l'instant toujours fermé.

A La Neuveville, le Centre animation jeunesse (CAJ), dont le bail vient d'être résilié, cherche de nouveaux locaux. /chm

Parcours semé d'embûches

Les dés avaient été jetés le 2 décembre dernier! Après de nombreuses péripéties, 58,2%

Comité remodelé

La cantine scolaire subiéreuse est née il y a près de deux ans, de l'idée de six bénévoles. Dès ses premiers balbutiements, «Casse-Croûte», qui avait 36 petites bouches à nourrir, tenait ses quartiers à tour de rôle chez les bénévoles, puis dans les locaux paroissiaux.

Depuis janvier dernier, la cantine occupe provisoirement le premier étage de l'immeuble de la Grand-Rue 22. «Nous souhaiterions naturellement pouvoir y rester», confie sa présidente Anne Kaufmann, ravie d'avoir l'ap-

pui du Conseil communal. Pour l'instant, nous pouvons compter sur une vingtaine de bénévoles. Mais cela devient de plus en plus lourd et nous souhaiterions remodeler le comité.»

La semi-professionnalisation de «Casse-Croûte» par la commune tomberait à point nommé. Car, si de plus en plus de parents comptent sur «Casse-Croûte», la cantine scolaire, dont les nouvelles inscriptions partiront à mi-juin, compte elle sur l'aval des élus et sûr de nouvelles forces vives. /chm



Pour autant que les élus acceptent le projet du Conseil communal, la Jeunesse de la Côte pourrait installer son futur local dans l'immeuble de la Grand-Rue 22.

PHOTO LEUENBERGER

Vins et fromages de l'Arc jurassien

Bellelay ■ A la découverte du terroir franco-suisse

Pour la troisième édition, qui se déroulera cette fin de semaine, la Fondation Bellelay élargit sensiblement l'offre de son Festival du fromage et du vin de l'Arc jurassien. Ses partenaires ont en effet quasiment doublé, depuis l'an dernier, qui seront donc une trentaine à présenter un grand nombre de produits originaux.

La variété sera de mise, la région concernée étant vaste. «Nous accueillerons des artisans producteurs provenant de tout l'Arc jurassien franco-suisse, des portes de Bâle à celles de Genève», soulignait hier le directeur Claude-Alain Voiblet.

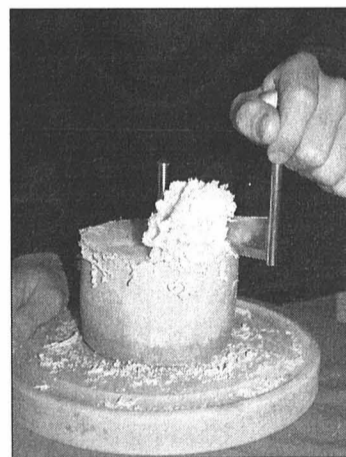

La tête-de-moine sera bien évidemment présente, mais très entourée.

PHOTO ARCH-EGGLER

Démonstrations et dégustations

Qu'ils soient de vache, de chèvre ou de brebis, les fromages à découvrir seront tous de véritables produits du terroir, dont la mise en valeur passe notamment par de tels rendez-vous. Et dans la grande cour, on pourra non seulement les découvrir, les déguster et les acheter, mais également suivre la fabrication de certains d'entre eux. Outre les habituelles démonstrations de sa propre fromagerie – qui produit, rappelons-le, de la tête-de-moine –, la Fondation

Bellelay a en effet agendé des démonstrations de fabrication de fromage de chèvre.

Il va de soi que la restauration proposée durant ces deux journées sera de circonstance, avec tommes panées, raclette, fondue, gâteau et croûtes au fromage, notamment. Une animation musicale complètera la manifestation, ainsi que la présentation de menu bétail. /dom

Samedi 24 mai de 11h à 22h; dimanche de 10h à 18h; entrée libre

Une très bonne année touristique

Jura bernois Tourisme ■ La directrice se réjouit de sa collaboration avec ses voisins dans le cadre de Watch Valley

Suisse Tourisme pleure, l'Arc jurassien se réjouit. «2002 fut une très bonne année, avec une augmentation de plus de 20% des nuitées dans le Jura bernois. Il reste maintenant à espérer qu'Expo.02 aura des répercussions positives à long terme également»: Armelle Combre, directrice de Jura bernois Tourisme (JBT), concluait ainsi hier soir, devant l'assemblée qui se tenait à Moutier, un rapport annuel éminemment positif.

Une satisfaction qui ne taisait pas, cependant, des questions existentielles. Gabriel Zürcher, président, soulignait en effet que l'avenir de JBT passe notamment par la révision de la loi sur l'encouragement du tourisme, laquelle assure la base de son financement. «Le débat devra déterminer si, et dans quelle mesure, le canton est prêt à engager des fonds publics pour la promotion du tourisme.»

L'avenir, le comité de JBT l'examinera aussi à la lumière des interventions demandant que la promotion touristique devienne affaire interjurassienne.

Nouvelle antenne à Tramelan

Mais revenons à l'année écoulée, pour signaler notamment la satisfaction exprimée par la directrice et le président, face aux économies d'échelle et à l'élargissement de la promotion permis par Watch Valley. Les publications de l'an prochain, tirées pour certaines à 100.000 exemplaires, profiteront de cette fructueuse collaboration. «Et si la région a toujours de la peine à accepter cette appellation, il faut garder à l'esprit que plus on s'éloigne du Jura bernois, plus cette dénomination est porteuse», soulignait Armelle Combre.

Parmi les étapes marquantes de l'année 2002, placée sous le sceau d'une Expo.02 qui a mobilisé une bonne partie des forces, on citera la préparation d'une antenne touristique à Tramelan, laquelle vient d'être ouverte.

Trois nouveaux membres ont été élus hier au comité – Christian Vaquin, Jean-Michel Hirschy et Jean-Marc Soldati – qu'ont quitté Patrick Zürcher et Otto Tanner, après y avoir siégé durant le temps maximum autorisé par les statuts, Annelise Zürcher et Anne-Catherine Schneiter, faute de disponibilité suffisante. /DOM



Patrick Zürcher (à gauche), vice-président sortant, et Gabriel Zürcher, président reconduit, hier soir lors de l'assemblée à Moutier.

PHOTO EGGELER

Deux grands projets

Au programme d'activités pour l'année en cours, Armelle Combre mettait en exergue deux grands projets. A commencer par le «hoppy», une petite console de poche diffusant un commentaire à l'intention des visiteurs, dans le genre des «téléphones» utilisés dans certains sites touristiques de l'Hexagone, notamment. «Nous espérons pouvoir le mettre en place à l'échelle de l'Arc jurassien», précisait la directrice de JBT. Un visiteur pourrait, par exemple, le louer à Porrentruy pour le rendre à Neuchâtel.

Autre point fort, la mise au point de parcours à thèmes, sur mandat du Parc régional Chasseral. Une tâche confiée à Guillaume Davot, avec mission de mettre en place prioritairement «La route des goûts et des saveurs» – qui mettra en réseau des prestataires, points de vente et autres endroits de réjouissances pour les gourmets –, ainsi que «La tête dans le guidon», destiné aux vététistes. /dom

CENTRE DE L'ÎLE À BOUDRY

P
100
PLACES



HORAIRE DISCOUNT: 8 h - 18 h 30
Lundi matin fermé. Jeudi jusqu'à 20 h
Samedi jusqu'à 17 h

TÉL. 032 842 22 44

STATION D'ESSENCE ET SHOP 6 h - 22 h

DISCOUNT DE L'ÎLE

Jumilla «Ribello», litre	2.40
Beaujolois-Villages, AC 2001, 75 cl	4.30
Neuchâtel blanc, AOC 2002, 70 cl	4.95
Moulin-à-Vent, F.M. AC 99, 75 cl	5.95
Corbières, Château Cavailhès, AC 2001, 75 cl	3.60
Rosé VDP de l'Aude, Domaine Buadelle 2002, 75 cl	2.70
Eau Cristalline, 6 x 1,5 litre	2.90
Virgin Cola, 1,5 litre	1.40
Virgin thé lemon-pesca, 1,5 litre	1.40
Bière Feldschlösschen, emb. 18 x 33 cl	14.60
Bière Cardinal, 10 x 33 cl	7.90
Bière Kronenbourg, boîte 50 cl	-0.80

PRODUITS FRAIS

Yoghourts «Toni» gob. 180 g	-0.70
Dessert «Danette», 3 sortes, 4 x 125 g	2.40
Tilsit à la crème, kg	13.90
Bananes Chiquita, kg	2.35
Salade pommée du pays, pièce	-0.90
Tomates du pays, kg	2.20
Melon charentais, pièce	2.95

BOUCHERIE

Filet mignon frais porc, kg	32.-
1/2 prix: Jarrets de porc, kg	4.50
Cuisses de poulet fraîches, France, kg	7.50
Salami tessinois, pièce 300 g	5.50

Charbon de bois, sac 4 kg	4.20
Lessive X-Tra, box 5,886 kg, 54 lavages	12.90
Dash Océan, box 2.970 kg	9.50
Lénor, bidon 4 litres	4.90

SUPER-PRIX

Huile tournesol, litre	2.95
Vinaigre Kressi aux herbes, litre	2.40
Nutella, verre 400 g	2.70
Thé froid «Flamingo», 4 x 1 litre	1.90
Café Chicco d'Oro grains, paq. 500 g	5.95

RESTAURANT

Promotions du mois

Tous les soirs:	
Filets de perche, 220 g	
Frites - salade	Fr. 15.-
Fondue au fromage, 200 g,	Fr. 12.50
Nouveau	
Roast-beef froid - Sauce tartare	
Frites	Fr. 15.-

Voie libre avec les véhicules commerciaux Fiat

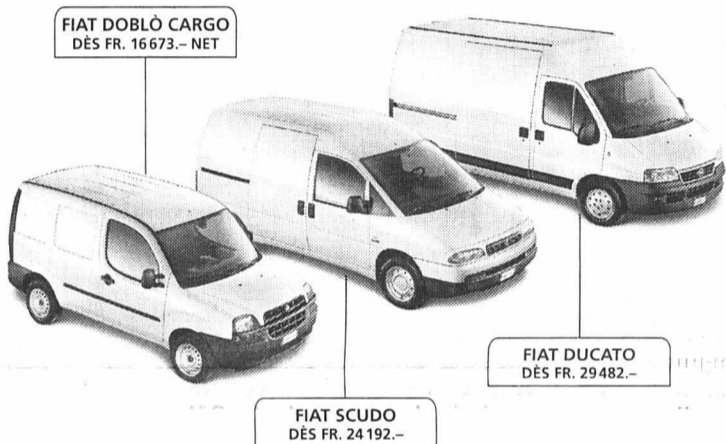

FIAT DOBLÒ CARGO
DÉS FR. 16673.- NET

FIAT DUCATO
DÉS FR. 29482.-

FIAT SCUDO
DÉS FR. 24192.-

Leasing 0% (durée 24 mois) jusqu'au 30.06.2003 et autres offres attractives: avec les véhicules commerciaux Fiat, vous partez gagnant. Profitez-en aujourd'hui encore.

Venez maintenant l'essayer chez:

Neuchâtel: Garage et Carrosserie M. FACCHINETTI, 032/720 22 30.
La Chaux-de-Fonds: Garage et Carrosserie Proietti, 032/924 54 44.

www.fiat.ch



DELIC

DermaEsteticLaserCenter

Des taches de vieillesse gênantes?

Les taches de vieillesse apparaissent de préférence aux régions du corps particulièrement exposées au soleil. Dans le traitement des taches de vieillesse, le laser à rubis permet d'obtenir d'excellents résultats ciblés et rajeunit votre peau de quelques années. Chez DELIC, nous nous y connaissons. Appelez-nous!

Vous pouvez commander de la documentation concernant une peau saine et belle, les poils indésirables, la couperose et les taches de vieillesse, les rides et le peeling à l'adresse suivante: DermaEsteticLaserCenter, rue Général-Dufour 17, 2502 Bienne, tél. 032 325 44 33, e-mail praxis@delic.ch, www.delic.ch

4 quotidiens leaders dans leur marché!

L'EXPRESS L'Impartial Le Quotidien Jurassien LE JOURNAL

Nouveau chez Espace-Evasion

Camps d'été en Valais

Vacances sportives et culturelles pour des jeunes de 9 à 13 ans

Découverte de la nature au travers d'activités ludiques

Encadrement optimal

Pour plus d'informations:

Tél. 027 281 25 80
079 630 04 13

E-mail: espace-evasion@bluewin.ch

L'EXPRESS

Fr. 2.- à l'achat au numéro, moins cher qu'un...



Venez tous au TIR EN CAMPAGNE

Les 22, 23, 24 et 25 mai

Vous pouvez gagner une médaille et ce tir est

GRATUIT



JOB SERVICE OFFRE

aux entreprises et aux particuliers la possibilité d'engager rapidement et sans frais d'agence, des jeunes de 15-25 ans en recherche d'emplois temporaires ou fixes.

Il s'agit d'un service gratuit, sans but lucratif.

Neuchâtel
La Chaux-de-Fonds

Tél. 032 725 35 55
Tél. 032 968 08 68

Golf Club Les Bois

Les Bois Jura

Offre spéciale limitée

Prix d'entrée:
Individuel: Fr. 8.500.-
Couple: Fr. 16.000.-

Renseignements: Golf des Bois, tél. 032 961 10 03

L'EXPRESS

Bulletin de changement d'adresse

Les changements d'adresse doivent nous parvenir 5 jours ouvrables à l'avance:

- par e-mail: clientele@lexpress.ch
- par Internet: www.lexpress.ch - rubrique Abonnés
- par fax: 032 723 53 99
- par courrier: L'Express - Service clientèle - Case postale 2216 - 2001 Neuchâtel
- A notre réception: rue Saint-Maurice 4 à Neuchâtel

Les changements d'adresse ne sont pas pris par téléphone. Nous n'effectuons pas de changement d'adresse pour une période inférieure à 6 jours.

Frais pour l'étranger:

Fr. 1,20 par jour pour l'Italie, les Pays-Bas, l'Allemagne et la France
Fr. 1,55 par jour pour l'Espagne, le Portugal et l'Autriche

Tarifs pour les autres pays sur demande.

Attention: la distribution du journal à l'étranger peut être irrégulière.

Les frais de changement d'adresse seront ajoutés sur votre prochaine facture.



Bulletin de changement d'adresse

DOMICILE ACTUEL (à remplir obligatoirement)

No d'abonné: _____
Nom: _____
Prénom: _____
Rue/No: _____
NPA/Lieu: _____
Date: _____
Signature: _____

A NOUVELLE ADRESSE (temporaire ou définitive)

Temporaire: du _____ au _____ inclus

Définitive: dès le _____

Nom: _____
Prénom: _____
Hôtel / Chez: _____
Rue/No: _____
NPA/Lieu: _____
Pays / Province: _____

B INTERRUPTION MOMENTANÉE

du _____ au _____ inclus

Cette interruption, pour autant qu'elle ne soit pas inférieure à une durée de 10 jours ouvrables, sera déduite sur votre prochaine facture.

FETE DE L'UNI

Lâââhhôô sur la montagneuh...



Mercredi, 19h00
28 mai.03

Neuchâtel, Patinoires du Littoral

Points de vente: City Disc et STA Travel

prélocation CHF 15.-



www.fetedeluni.ch

En grande première suisse

STUDIO VO st.-fr/all chaque jour
032 710 10 88 à 14h30 et 20h15 16 ans

Une petite ville de province
accueille une jeune femme en
détresse sans savoir
qu'elle garde un secret fatal...

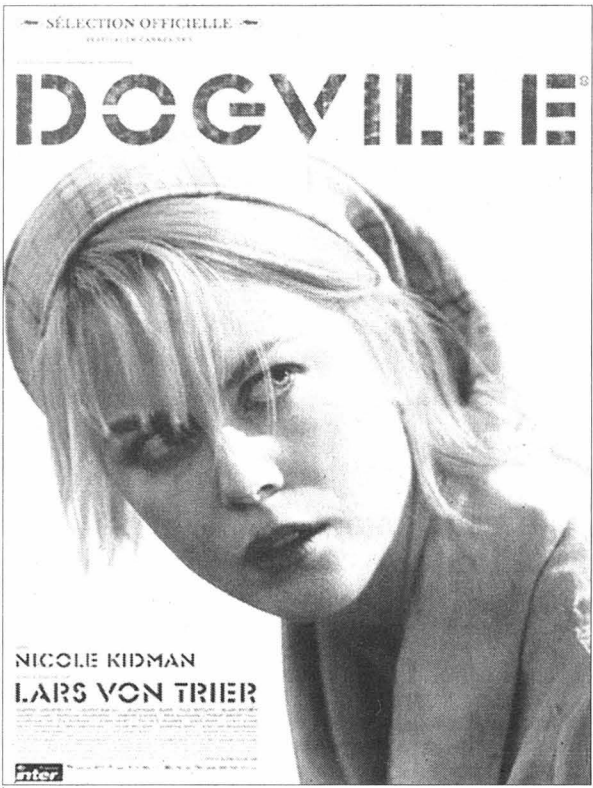

APOLLO 3 Cycle Passion Cinéma
032 710 10 33 Dessins animés

De mercredi à samedi à 17h45 en VO s.-t. fr/all
PRINCESSE MONONOKÉ de Hayao Miyazaki
De dimanche à mardi à 18h en VF
LA PLANÈTE SAUVAGE de René Laloux

REX VO en français + anglais s.-t. fr/all/angl.
032 710 10 77 chaque jour à 15h30, 18h et 20h30
Noct. ve et sa à 23h 16 ans

Un duel au soleil baigné de mystère
et d'intrigue.

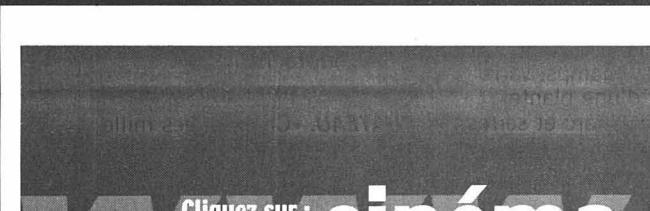
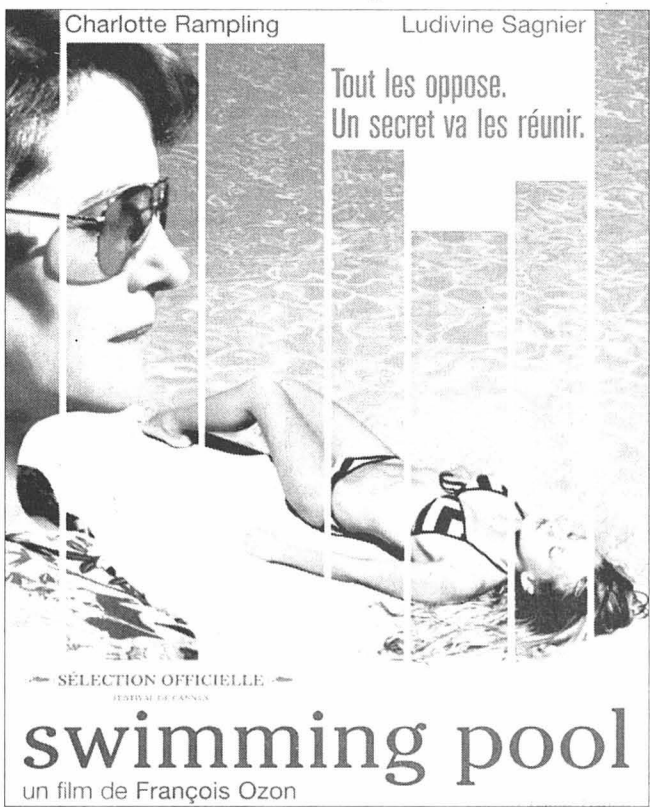

Cliquez sur : **cinéma**
Les films à l'affiche des salles et nos critiques
sur les dernières sorties.
L'EXPRESS
www.lexpress.ch

APOLLO 2 Chaque jour
032 710 10 33 à 15h30, 18h
et 20h15 12 ans

Les plus beaux mélodrames
sont ceux où il n'y a pas de
méchant, où les personnages
se font du mal sans
le vouloir, simplement parce
qu'ils suivent leurs désirs...
Un chef-d'œuvre.

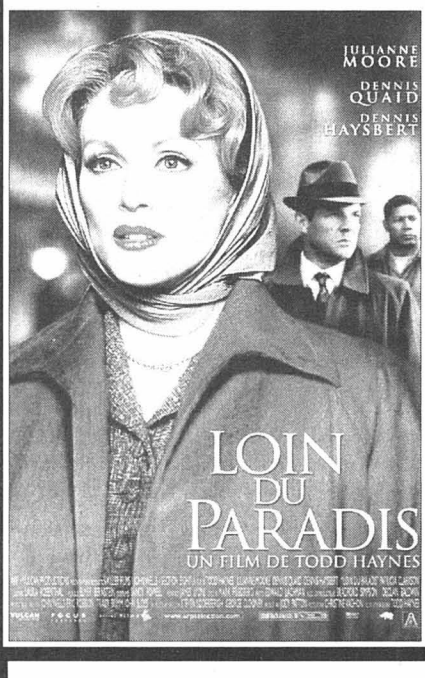

APOLLO 3 Chaque jour à
032 710 10 33 15h30 et 20h45
Noct. ve et sa à 23h 16 ans

Ils accomplissent des
challenges et des cascades
plus risqués et déjantés les
uns que les autres.

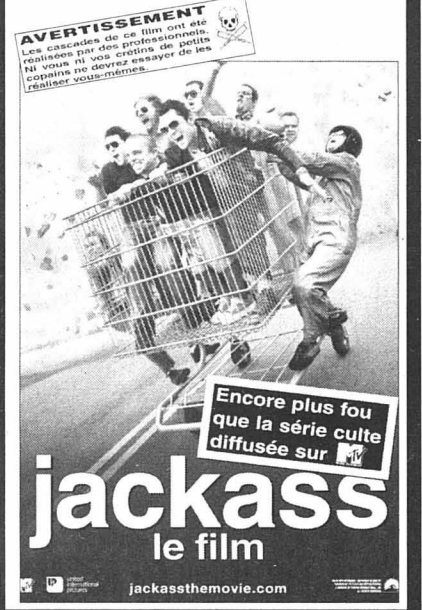

La base du succès
pour votre annonce!
L'EXPRESS L'Impartial le Quotidien Jurassien **LE JOURNAL**

HONDA

The Power of Dreams

*** Leasing**
3,9%

Série spéciale Jazz Fresh pour Fr. 289.45/mois: très cool.
Ou Fr. 19'300.- net, y compris l'équipement spécial «Fresh» d'une valeur de Fr. 2'800.-.

*Offre valable pour toutes les Jazz immatriculées jusqu'au 30.6.03 (dans la limite des stocks disponibles). Exemple de calcul pour la Jazz 1.4i Fresh (83 ch): prix d'achat au comptant: Fr. 19'300.- net. Valeur de reprise: Fr. 7'527.-. Kilométrage 10'000 km/an, 48 mensualités de leasing à Fr. 289.45 (TVA 7.6% comprise). Coût annuel total: Fr. 493.- (amortissement et assurance de l'objet du leasing exclus), pour un taux d'intérêt effectif de 3.90%. Aucun leasing ne sera accordé s'il occasionne le surendettement de la cliente ou du client. Consommation mixte (99/100/CEE): 5,7 l/100 km. Emission mixte de CO₂: 134 g/km. Catégorie de rendement énergétique: A. www.honda.ch

Boudry: Honda Automobiles Neuchâtel, Route du Vignoble 13, Tél. 032 843 03 23. **Fleurier:** Garage Moderne, W. Gattolliat, Rue du Patinage 1, Tél. 032 861 11 86. **Le Landeron:** Garage C. Fracchetti, Rue de Soleure 8, Tél. 032 751 23 24.

Matrix: le combat continue sur console

Jeux vidéo ■ Les frères Wachowski transposent «leur» vision de la Matrice dans l'univers du jeu vidéo avec «Enter the Matrix», une aventure ponctuée de scènes de combats spectaculaires

Par
Pascal Tissier

Avant même sa sortie, «Enter the Matrix» divisait déjà la presse spécialisée: l'éditeur n'ayant pas distribué une version «pre-view» assez tôt, aucun magazine n'a été en mesure de publier un test du jeu dans son numéro du mois de mai. Une stratégie qui permet de retarder la publication de critiques qui pourraient être préjudiciables au succès du jeu. Aujourd'hui, «Enter the Matrix» est disponible dans le commerce et force est de reconnaître que ce jeu n'est pas une «bombe» vidéoludique. N'empêche que cette séquelle de la trilogie «Matrix» est un bon jeu d'action avec des scènes de combats calquées sur celles des films, chorégraphie aérienne comprise.

Neo, le grand absent

Au début de la partie, le joueur doit choisir son personnage. Sont disponibles, Ghost et Niobe deux des rebelles en lutte contre les Agents. Le scénario de ce «Enter the Matrix» est en quelque sorte le préambule du film «Matrix Reloaded», les Rebelles ayant découvert le plan des Agents qui s'apprentent à s'infiltrer dans la



my-thique citée de Zion, dernier refuge de l'espèce humaine. Pour faire le tour complet de cette histoire, il est recommandé de terminer le jeu avec l'un des personnages et de se relancer dans une partie avec le second. Les missions des deux aventures sont parfois différentes ou complémentaires, alors que d'autres sont parfaitement identiques.

Si Niobe et Ghost sont les héros du jeu, d'autres protagonistes de la saga «Matrix» ont un rôle à jouer dans le jeu ou font une simple apparition. Sont présents à l'appel:

Sparks (le contact), Trinity, Morpheus, les jumeaux, le Maître des clés et, bien entendu, l'agent Smith et ses multiples répliques. Le grand absent au générique, c'est Neo (Keanu Reeves au cinéma), effacé par les développeurs pour des raisons mystérieuses mais qui doivent trouver leur origine du côté des finances...

Ponctuées de scènes ciné-

matiques les missions se résument à une succession de combats contre les forces de la Matrice: corps à corps, fusillades, sprints et même quelques passages de tir à vue à bord d'une voiture. Au niveau de l'animation, on passe du très moyen (les ascensions d'échelle) au splendide (les phases de combat), avec des effets spéciaux assez réussis, en particulier pour les

fameuses scènes de Bullet Time (l'action se fige, laissant au héros le temps d'esquiver les projectiles).

Chorégraphie aérienne

Outre la bande-son très réussie, les scènes de combats constituent les meilleurs moments du jeu, avec des enchaînements de coups puis-

sants, aériens et destructeurs, le tout distillé au ralenti, comme dans les meilleures séquences du film. Une fois toutes les subtilités des commandes assimilées, il est possible d'enchaîner des combinaisons imparables pour contrer, esquiver, ou désarmer l'ennemi, tout en utilisant son arsenal pour l'éliminer définitivement.

Comme dans «The Getaway», la barre d'énergie se recharge automatiquement lorsque l'on reste inactif, ça aide! Au final, ce «Enter the Matrix» est un excellent jeu d'action, avec des phases de combats très spectaculaires qui combleront les fans de la saga. A noter que nos remarques sont basées sur l'utilisation d'une version PlayStation 2. /PTI

Ils ont gagné!

Le sort a désigné les deux vainqueurs de notre concours Xbox. Il s'agit de Jessica von Gunten de Bienne, qui reçoit un bon pour le jeu «Rayman 3: Hoodlum Havoc», et d'Anthony Gafner de La Chaux-de-Fonds, qui empoche un bon pour «Shenmue 2». /réd.

ZEP Le minialbum des supermômes

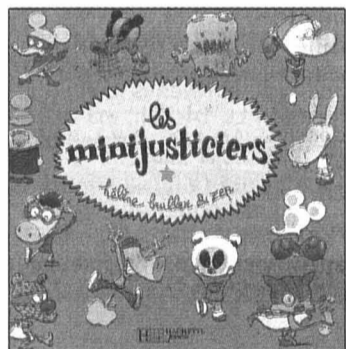

Le quotidien d'un enfant, c'est pas toujours facile. Mille et un petits défauts viennent vous pourrir la vie, énerver les parents, titiller les brutes de l'école ou faire fuir l'être aimé. Grâce à Zep, le papa de Titeuf, et son épouse Hélène Bruller, ces petits ennuis deviennent de superpouvoirs et les mômes des superhéros. Avec «Les Minijusticiers», un album péchu et plein d'humour, les éternels perdants transforment leur tare en avantage et en mettent plein la vue (et les dents) aux gros lourds.

Les mômes ont des têtes d'animaux – même s'il n'est pas toujours facile de mettre un nom dessus. Il y a Supercassepipe que sa maladresse propulse vers les plus hauts sommets, Superproud dont les pets mégapauants se révèlent une arme à toute épreuve, Superpudépié, qui rêve de devenir un héros «gazeux» ou encore Supermou, Superlunettes et les autres. De quoi faire remonter en flèche le moral des gamins affligés de lunettes, de quelques kilos de trop ou d'une paire d'arpions nauséabonds. /sab

«Les Minijusticiers», Hélène Bruller et Zep, éd. Hachette Jeunesse, 2003.

Les aventures de M. Bébé

BD ■ Suite des aventures de Max et Nina: Dodo et Ben Radis nous racontent le bonheur et les affres de devenir parents

Par
Frédéric Maire

C'est une aventure qui est arrivée ou arrivera à la plupart d'entre nous; toujours la même et toujours différente pour chacun: l'attente, puis la naissance d'un enfant. Voilà l'histoire

que vont vivre Max et Nina, les deux personnages de Dodo et Ben Radis, dans leur troisième album commun.

Cette aventure de bébé s'écoule sur quelques mois, de la découverte de la grossesse à la naissance du bébé (une fille), en passant par les relations avec les amis, le poids de la fa-

mille et surtout des futurs grands-parents, les doutes, les tensions et les joies au sein du couple. Les (mauvais) rêves de Max révèlent toutes les inquiétudes à travers lesquelles passent de futurs parents, qui à force d'entendre de partout remarques, conseils et avertissements, finissent par avoir peur de tout, et surtout n'osent plus se faire confiance.

Suivez le bébé

Subtil mélange de caricatures animalières (Max) et de personnages humains (Nina), «Rien que du bonheur» sonne juste, sans doute parce que, comme toujours dans leurs œuvres, Dodo et Ben Radis n'hésitent pas à mettre beaucoup d'eux-mêmes dans leurs planches. On se souvient que, en 1992, Dodo avait signé un album composite («Suivez le bébé») qui s'inspirait directement de la naissance de son propre fils, Léni.

Dominique Nicoli dite Dodo, née en 1955 au Maroc, a fait son entrée en BD en 1980, dans les pages de Métal Hurlant, en compagnie de Rémi Bernardi dit Ben Radis, né en 1956 en France. Elle écrit le premier scénario des Closh, les aventures d'un groupe de rock, hommage à peine voilé (mais plus drôle) aux Clash, qui s'appuiera par la suite sur son expérience de chanteuse au sein du Dennis Twist, le groupe BD qui réunit Jean-Claude Denis, Vuillemin, Denis Sire et Margerin. En 1983, ils publient «La Nuit porte conseil», premier

tome des aventures de Gomina, un insecte qui fait détective, dans le civil, magnifique hommage au polar. En 1991, elle réalise «Bonjour les Indes», avec Ben Radis et Jano, un journal de voyage plutôt délirant, encore une fois plutôt proche de leur vécu.

Autobiographies

En fait, la principale qualité des œuvres de Dodo et Ben Radis est moins la qualité d'écriture, les dialogues, et la pertinence du dessin (à la frontière entre réalisme et caricature), que cette justesse de ton, ce goût des détails qui tuent, qui appartiennent à leur propre histoire.

Genre difficile s'il en est, l'autobiographie n'est guère prise par les auteurs de bande dessinée, qui lui préfèrent généralement l'aventure et l'action – à quelques notables exceptions près, Claire Brétécher et Wolinski en tête. Et pourtant: tout au long de cet ouvrage extrêmement sensible, Dodo et Ben Radis distillent une forme de vérité très sincère, très simple, sans chichis, qui lui confère une intensité rare pour un ouvrage de BD. Et même si l'on rit beaucoup au bonheur plein de failles de Max et Nina, on rit surtout de ce qui résonne en nous de si proche de chacun de nous. /FMA

«Rien que du bonheur» («Max et Nina» tome 3), par Dodo et Ben Radis, éditions Albin Michel/l'Echo des Savanes.



ENRAYON JUNIORS

SORCIÈRE ■ La fin de l'histoire. Nouveau volet des aventures des «Lutins des bois»: Macha, la gentille sorcière, se plonge dans la lecture de «Hänsel et Gretel», lecture qui la laisse songeuse... Elle sera aussi machiavélique que la sorcière du conte! Mais on ne devient pas une méchante sorcière du jour au lendemain et surtout, lorsqu'on s'inspire d'un conte de fées, il est prudent de lire l'histoire jusqu'au bout... /sab

«Le jour où Macha a voulu manger les lutins», Grégoire Solotareff, Nadja, éd. L'Ecole des loisirs, 2003.



DÉCOUVERTE ■ Céleste dans la garrigue. Pas facile, lorsqu'on est un petit papillon bleu, de trouver une place libre pour butiner à son aise. Car la garrigue est toute vrombissante des milliers d'ailes. Et Céleste commence à avoir faim. Evitant avec adresse la trajectoire maladroite des gros bourdons, hésitant à se poser au milieu des abeilles qui ne laissent rien pour les autres, le papillon bleu finit par trouver son coin de paradis. Une petite histoire charmante pour faire découvrir aux jeunes curieux la vie frémissante qui habite les garrigues. /sab

«La folle journée de Céleste», Chen Jiang Hong, Catherine Fauroux, éd. L'Ecole des loisirs, 2003.

Impulsion à la médecine de réseau

En juin, le National devrait «privilégier» les médecins exerçant en coordination. Confirmation du plafonnement des primes entre 4 et 12% du revenu familial

LE DOSSIER

De Berne
François Nussbaum

Les caisses maladie pourront choisir (sous conditions) les médecins dont elles rembourseront les prestations dans l'assurance de base. Mais elles devront «privilégier» ceux qui font partie de réseaux, si ces réseaux s'engagent à limiter les coûts. Les caisses devront donc offrir partout de telles «assurances réseaux».

Référendum évité?

La commission sociale du Conseil national, qui a achevé ses travaux hier en vue de la session de juin, estime qu'elle a fait là un pas décisif dans la révision de la loi sur l'assurance maladie (Lamal). Pour Yves Guisan (rad/VD), on devrait ainsi éviter toute velléité de référendum de la part des médecins et des assurés.

Les assureurs obtiennent une plus grande liberté contractuelle. Ils devront toutefois passer contrat au moins avec le nombre de médecins que le canton aura fixé pour chaque spécialité. Toute la palette des soins nécessaires doit être garantie sur le territoire cantonal, compte tenu de l'offre des cantons voisins.

Réseaux complets

Les médecins auront intérêt à se grouper en réseaux, puisque cette structure



Pour limiter les coûts de la santé, le National devrait donner la priorité aux réseaux de médecins. PHOTO KEYSTONE

sera privilégiée par les caisses. La commission a précisé que ces «réseaux de soins coordonnés» offriront toute la gamme des prestations couvertes par la Lamal et garantiront un suivi

des assurés, en ambulatoire comme en hôpital.

Pour justifier le privilège qui leur est accordé, les réseaux devront s'engager à respecter un budget global négoc-

cié avec les caisses. On ne rationne pas les soins, mais on reconnaît le fait que la médecine en réseau est moins chère, par la concertation qu'elle établit (pas de répéti-

tions inutiles d'actes ou d'analyses).

Assurés gagnants

De leur côté, les assurés gagneront à choisir cette formule: leur participation aux coûts au-delà de leur franchise (quote-part) sera de 10% alors que, pour les assurés hors réseaux, elle passera à 20%. A condition, comme le prévoit la commission, que les caisses offrent des assurances-réseaux partout en Suisse.

La commission a réintroduit, dans cette révision, le projet de «carte d'assuré» que le Conseil des Etats avait renvoyé à plus tard. Elle n'aurait, dans un premier temps, qu'un caractère administratif. Mais elle pourrait, à l'avenir, contenir le «passé médical» des assurés, gage de diagnostics plus sûrs et plus rapides.

200 millions de plus

Volet social pour les bas et moyens revenus: la commission confirme le plafonnement des primes entre 4 et 12% du revenu familial (2 à 10% s'il y a des enfants). La demi-prime pour le deuxième enfant et la gratuité dès le troisième profiteront aussi aux hauts revenus (sinon, on risque de «fiscaliser» les primes).

Quant au financement de ce volet social, il nécessite de nouvelles subventions. Au niveau fédéral, elles seront aug-

Planifications encouragées

La commission ne veut pas de planifications dirigées par la Confédération: elles doivent rester en mains cantonales. Mais un renforcement des instruments est prévu, pour obtenir une efficacité plus grande que celle observée jusqu'ici.

D'abord, l'achat d'équipements très coûteux (scanners, IRM, imagerie diagnostique en neurochirurgie) devrait être soumis à une autorisation cantonale. Qu'il s'agisse d'hôpitaux publics, subventionnés ou privés.

Ensuite, la médecine de pointe (rebaptisée «haute-médecine spécialisée») – comme la médecine de transplantation – doit être planifiée au niveau intercantonal, mais avec un mandat de planification contraignant imposé par la Confédération. /FNU

mentées de 200 millions. Ensuite, leur montant suivra l'évolution annuelle des coûts de la Lamal. Mais, à l'avenir, leur distribution devrait mieux s'adapter aux besoins (et aux efforts) des cantons. /FNU

Pénurie de médecins?

La Suisse va au devant d'une pénurie massive de médecins. Pourtant le débat reste focalisé sur les coûts de la santé, s'inquiètent les chirurgiens qui demandent aux politiques de réagir avant que la situation ne devienne dramatique.

«Ces derniers temps, on ne parle que de la hausse des coûts de la santé et de la responsabilité des médecins dans cette augmentation», ont déploré les représentants de la Société suisse de chirurgie (SSC) hier devant la presse à Berne. Le problème de la relève dans les hôpitaux suisses et les conditions de travail astreignantes sont systématiquement mis de côté.

Baisse du nombre d'étudiants

«On est en train de passer d'une situation de pléthore de médecins à une phase de pénurie sans que personne ne réagisse», a déclaré le Dr. Jean Biaggi, secrétaire de la SSC. Il ne sera bientôt plus possible de garantir la densité et la qualité actuelles des soins médicaux dans les pays.

La tendance est déjà flagrante dans les universités où le nombre d'étudiants ne cesse de diminuer depuis des années, a expliqué le Dr. Philippe Gertsch, président de la Société de chirurgie viscérale. Aujourd'hui, «les jeunes revendiquent une meilleure qualité de vie et ne veulent plus travailler 60 heures par semaine ou être de garde un jour sur deux». Ils s'éloignent donc du métier de médecin.

L'autre problème est la forte proportion de femmes en études de médecine. De 34,2% en 1980, elles ont passé à 56,2% en 2002, a noté le Dr. Urban Laffer, président de la SSC. «Or l'expérience montre que de nombreuses femmes diplômées n'entreprennent jamais d'activités professionnelles ou seulement à temps partiel. Ce qui diminue encore massivement les capacités de relève», a-t-il précisé.

Le fait que la même tendance est enregistrée dans les pays voisins inquiète d'autant plus les chirurgiens. En Suisse allemande, 30% des collaborateurs dans les hôpitaux sont Allemands. /ats

Hausse limitée

Les coûts de l'assurance-maladie de base ont augmenté de 3,6% l'an dernier. C'est ce qu'a annoncé hier santésuisse, l'organisation faîtière des assureurs-maladie. La hausse est essentiellement due aux coûts des médicaments remis en pharmacie et aux dépenses des EMS.

Pharmaciens à l'index

Les dépenses ont augmenté de 590 millions de francs à 17,2 milliards en 2002. Ce taux de croissance est le plus bas depuis l'entrée en vigueur de la nouvelle loi fédérale sur l'assurance-maladie en 1996. Cette évolution est due au progrès médical, au vieillissement de la population et à la multiplication des actes médicaux. Les coûts supplémentaires sont imputables pour 243 millions au secteur des médicaments, pour 173 millions aux soins en établissement médico-social (EMS) et aux soins à domicile, pour 60 millions aux prestations médicales, pour 30 millions au secteur hospitalier et pour 84 millions aux autres fournisseurs de prestations comme les physiothérapeutes ou les laboratoires.

La hausse des coûts de l'assurance obligatoire a été particulièrement élevée dans le secteur des médicaments. Pour santésuisse, la progression dans le secteur des médicaments, de 7% supérieure à la moyenne, est uniquement imputable aux pharmaciens. Les médecins remettant des médicaments ont baissé leurs coûts de 0,4% à hauteur de 5 millions de francs. Les trois secteurs de la santé les plus importants ont produit plus de 80% des 17,2 milliards de francs de coûts en 2002. Les prestations hospitalières se sont chiffrées à 6 milliards de francs, les prestations médicales à 4,2 milliards et les médicaments à 3,7 milliards.

■ **Promotion de la prévention.** Depuis cinq ans, chaque assuré en Suisse paie, au travers de sa prime, 2,40 francs par an pour des mesures de promotion de la santé. Ces contributions sont versées à la Fondation Promotion Santé Suisse, qui a soutenu financièrement et accompagné plus de 400 projets depuis sa création en 1998 et jusqu'en 2002. /ap-ats

COÛTS DE LA SANTÉ

Assurance maladie Coûts de l'assurance de base

en milliards de francs

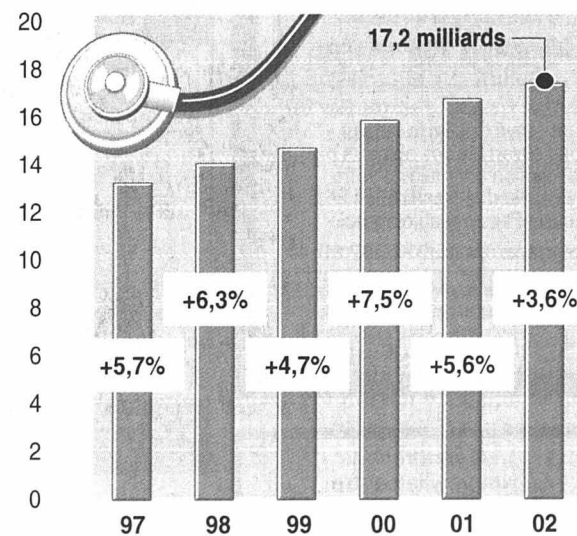

Coûts par secteurs en 2002

en milliards de francs

Croissance

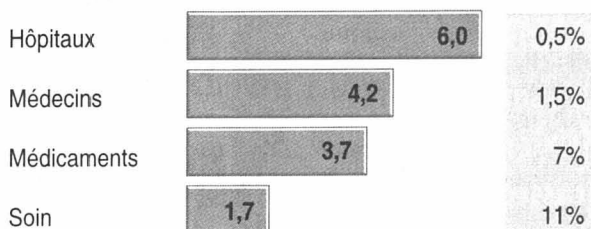

Source: santésuisse

ats-infographie

Pour un sommet sans gris-vert

G8 ■ Des opposants, dont le Groupe pour une Suisse sans armée, appellent les soldats à refuser de servir ou à arborer des drapeaux pacifistes



Le radical genevois John Dupraz voulait punir les Etats-Unis pour leur politique guerrière. PHOTO ARCH

SIÈGE DE L'ONU

Requête écartée

Demander le transfert du siège de l'ONU de New York à Genève est irréaliste et contre-productif, estime le Conseil fédéral. Le gouvernement s'oppose au postulat de John Dupraz (PRD/GE), qui propose de réagir ainsi à la guerre lancée par les Etats-Unis contre l'Irak.

Mesure de rétorsion

Pour le conseiller national, il n'est pas acceptable que l'ONU ait son siège dans un pays qui cherche à imposer sa loi et qui ne respecte pas les décisions des Nations unies. Cette mesure de rétorsion à l'égard des Etats-Unis pourrait conduire au retrait de ce pays, ainsi que d'autres Etats, de l'organisation, répond le gouvernement.

Cela affaiblirait gravement l'ONU et desservirait ses objectifs. La Genève internationale n'en tirerait pas avantage. Son renforcement suppose en effet une ONU forte et universelle, souligne le Conseil fédéral. /ats

De Berne
Georges Plomb

Refusez de faire du service militaire pendant le sommet du G8 à Evian! Le Comité de soldats G8, le Groupe pour une Suisse sans armée (GSSA) et la Coordination anti-OMC invitent les soldats convoqués à tout entreprendre pour éviter d'y participer. Ils jugent critiquable que 5600 militaires soient appelés pour assurer la protection de «fauteurs de guerre» comme l'Américain George W. Bush et le Britannique Tony Blair, mais aussi du «criminel de guerre»

Vladimir Poutine, du «criminel condamné» Silvio Berlusconi ou encore du «promoteur d'essais atomiques» Jacques Chirac. Ces groupes anti-G8 donnaient conférence de presse hier à Berne.

Invoquer le bon motif

Il existe plusieurs moyens, disent-ils, d'éviter de faire son service début juin. La demande de renvoi de service est fréquemment choisie. Mais il faut invoquer le bon motif. Si l'on invoque la nécessité de poursuivre ses études, il y a des chances que la réponse soit non. Mais si l'on indique

Il y a du juste dans l'irritation des groupes anti-G8. C'est vrai que la présence à deux pas de la Suisse de fauteurs de guerre comme l'Américain Bush et le Britannique Blair, ou du bourreau des Tchétchènes, le Russe Vladimir Poutine, crée un malaise. Du coup, on comprend le doute qui pourrait assaillir certains soldats convoqués en service d'appui.

Mauvaises cibles

Mais les groupes anti-G8 tirent à côté quand ils font des pouvoirs publics helvétiques les quasi-complices du G8 et de ses encombrants participants. La Suisse n'est pas membre du G8. Mais, comme pays proche d'Evian, elle est moralement tenue de coopérer (usage de l'aéroport de Genève, hébergement de participants). Elle l'est d'autant plus qu'elle entretient des liens hyper-classiques avec les Etats

du G8. La Suisse ne peut pas se défilier. Et puis, face à l'évident péril de débordements que provoquera la présence de voisins aussi embarrassants, il faut prendre des précautions. Policiers et militaires sont faits pour cela. L'idée est d'ailleurs d'empêcher tout contact direct entre militaires et manifestants et de laisser cette mission aux policiers. Certes, il est possible qu'on en fasse trop. Mais à une dizaine de jours de l'événement, on ne peut plus guère reculer.

Conséquence: l'appel au refus de servir pendant le sommet adressé aux soldats par des groupes anti-G8 laisse songeur. Bien sûr, on aura de la compréhension pour tous ceux qui demandent un renvoi de service ou un certificat médical, ou qui «se tirent» à la cuisine. Mais on devra en trouver d'autres. Maintenant, il s'agit d'assumer, en évitant le pire.

Georges Plomb

COMMENTAIRE



Des militaires installent des barrières dans le quartier d'Ouchy, à Lausanne, où aura lieu une manifestation anti-G8. PHOTO KEYSTONE

qu'on ne peut pas concilier ce service avec son refus de la globalisation, il est possible qu'on obtienne une réponse plus favorable. On peut aussi demander un certificat médical, invoquer une surcharge psychique. On peut encore solliciter un changement de troupe ou d'affectation, se faire mettre à la cuisine.

Selon le Bernois Nico Lutz (GSSA), 30% des soldats convoqués pour le G8 auraient demandé le renvoi de leur service. Quant à Sébastien L'haire (GSSA aussi), il dit avoir traité une trentaine de cas dans sa permanence de Genève. Au total, on aurait déjà identifié 250 «cas».

Drapeaux pacifistes

Les anti-G8 encouragent aussi les soldats à afficher des drapeaux «paix/pace». Face à

la panique qui guette certains commandants d'unité, ils suggèrent de leur expliquer que les manifestants sont des gens sympathiques. Car le péril est d'avoir affaire à des commandants inexpérimentés dont certains, par le passé, ont provoqué des dégâts (Granges en 1918, Genève en 1932, Gênes en 2001). Ils ironisent sur le ministre allemand de l'intérieur Otto Schily qui offre à la Suisse ses policiers. Après les incidents de Gênes, c'est lui qui avait proposé la création d'une police d'intervention européenne.

Du coup, les anti-G8 ne trouvent pas amusant de voir Otto Schily tester son projet en Suisse (au Forum de Davos, au sommet d'Evian). Selon David Böhner (du comité anti-OMC), ce pourrait être aussi

l'occasion pour les partisans du projet Usis – réforme de la sécurité intérieure – de se relancer, de repartir à la recherche de 1000 policiers de plus. Ce serait la mauvaise voie.

Redistribution des richesses

Pour les anti-G8, la vraie solution réside dans la redistribution des richesses dans le monde, dans un programme de désendettement des pays pauvres. La Suisse, en tout cas, n'a pas à se faire la collaboratrice d'un sommet discutable et d'une logique de répression.

Oswald Sigg, porte-parole du Département de la défense, était à l'écoute. L'appel au refus de servir, rappellerait-il, est punissable, mais la demande de reporter à plus tard son service militaire, non. On est averti. /GPB-La Liberté

Jour historique pour Micheline Calmy-Rey

Corées ■ La conseillère fédérale franchit la ligne de démarcation séparant le Nord du Sud. La Genevoise offre ses bons offices dans la crise du nucléaire

Micheline Calmy-Rey a franchi hier la frontière qui sépare depuis 50 ans les deux Corées. La cheffe de la diplomatie suisse a dans la foulée proposé les bons offices de Berne dans la résolution de la crise du nucléaire nord-coréen.

Réponses positives

«C'était un petit pas, mais j'espère que ce sera un grand pas pour la paix dans la région», a déclaré la cheffe du Département fédéral des affaires étrangères. Evoquant les récentes négociations à Pékin entre des représentants américains, chinois et nord-coréens, la conseillère fédérale a annoncé que la Suisse était prête à offrir ses bons offices. Les réponses des autorités nord et sud-coréennes ont été «positives», a précisé un membre de la délégation, les

deux parties ayant assuré qu'elles étudieraient «avec intérêt» la proposition suisse.

Lors de sa visite à la délégation de cinq officiers suisses membres de la Commission des Nations neutres pour la surveillance de l'armistice en Corée (NNSC), Micheline Calmy-Rey a souligné que la Suisse avait, en 50, ans bâti des relations de confiance avec les deux Corées. Depuis 1953, quelque 800 militaires suisses se sont succédé pour la surveillance de la ligne de démarcation, dans la zone démilitarisée.

Détour par Séoul

A Pyongyang, la Genevoise s'est entretenue avec plusieurs responsables, dont son homologue Paek Nam Sun. Elle n'a pas pu, en revanche, rencontrer le dirigeant suprême, Kim Jong Il. Après sa visite à Panmunjom, Micheline Calmy-Rey s'est rendue à Séoul, où elle a rencontré son homologue sud-coréen Yoon Young-Kwan. Son séjour dans la capitale se prolongera jusqu'à demain. /ats



«C'était un petit pas, mais j'espère que ce sera un grand pas pour la paix dans la région», a déclaré Micheline Calmy-Rey lors du franchissement de la frontière à Panmunjon. PHOTO KEYSTONE

EN BREF

CODE DE LA ROUTE ■ Durcir la loi progressivement. Les automobilistes ne doivent pas pâtir prématurément du durcissement du code de la route. Le Tribunal fédéral (TF) l'a rappelé aux autorités saint-galloises, trop sévères à l'égard d'une conductrice. Il a ainsi accepté le recours de cette automobiliste, punie pour avoir commis deux fautes dans un intervalle de quinze mois. Au deuxième écart, les services cantonaux lui avaient retiré le bleu pour une durée d'un mois, anticipant l'entrée en vigueur d'une nouvelle règle. Pour les juges fédéraux, cette sévérité n'est pas encore de mise. Pour l'heure, les autorités doivent s'en tenir à la jurisprudence actuelle. /ats

ÉCUS D'OR ■ Plus de 600.000 pièces vendues en 2002. En 2002, 601.769 écus d'or ont été vendus en faveur du patrimoine et de la nature. Le résultat est inférieur de 4,4% à celui de l'année record de 2001. Un bénéfice net de 1,7 million a été dégagé. Le thème de la campagne 2002 «Patrimoine industriel» a moins accroché les Suisses que celui de l'année précédente, placée sous le signe du castor. /ats



**LE BAPTÊME:
UN CLICHÉ OU
UNE FÊTE?**

**...ENTRER DANS L'ÉGLISE
EST UN CHOIX DE VIE!**

Vous avez choisi de faire baptiser votre enfant? Vous faites alors partie des centaines de couples qui feront de même dans le canton de Neuchâtel en 2003. Tous, comme vous et votre enfant, écriront une nouvelle histoire avec leur Eglise... votre Eglise.

Votre Eglise vous accompagne dans vos choix. Au nom du Christ, elle assume les actes ecclésiastiques qui jalonnent notre existence (baptêmes, mariages, cultes, messes, cérémonies funèbres, ...) et un engagement social permanent: visites aux malades, conseil et aide aux personnes en difficultés, consultations conjugales, accompagnement de personnes en fin de vie, foyers d'accueil...

Tout ceci a un prix. Votre contribution ecclésiastique confirme vos propres choix... et légitime ceux de votre Eglise!

Eglise réformée évangélique
Eglise catholique romaine
Eglise catholique chrétienne



Valeurs de Vie

Votre contribution ecclésiastique: la part essentielle de nos ressources

132-132497/DUO

J'engage
**INSTALLATEUR
SANITAIRE**
Faire offre à J.-F. Geiser,
Piscines-Rénovation,
2054 Chézard.
Tél. 032 853 65 69 028-400172

Fiduciaire cherche
pour son département
d'assurance:
**Courtiers
indépendants**
pour assurance maladie et vie.
Rendez-vous fournis
par nos soins.
Tél. 021 695 20 66 022-661491

L'EXPRESS

Editeur:
Fabien Wolfrath
Directeur des rédactions
et rédacteur en chef:
Mario Sessa

Tirage contrôlé: 29.059 exemplaires
(REMP, avril 2002)
Lecteurs 65.000 (Mach Basic 2001)

RÉCEPTION
4, rue Saint-Maurice, 2001 Neuchâtel
Tél. 032 723 53 00
Ouverture: du lundi au vendredi,
8 h à 12 h et 13 h 30 à 18 h
(vendredi: 17 h).
Nos bureaux peuvent être atteints
par téléphone de 7 h 50 à 12 h
et de 13 h 55 à 18 h.
En dehors de ces heures, une permanence
est ouverte du dimanche au vendredi
de 18 h à 24 h.

ABONNEMENTS / DIFFUSION
4, rue Saint-Maurice, 2001 Neuchâtel
Tél. 032 723 53 90
Fax 032 723 53 99
Adresse E-mail: clientele@lexpress.ch
Tarifs pour la Suisse
3 mois Fr. 86.- **6 mois** Fr. 163.- **12 mois** Fr. 306.-
Y compris 2,4% taxe TVA.
Souscription par téléphone, par bulletin
d'abonnement ou à notre réception,
rue Saint-Maurice.

CHANGEMENTS D'ADRESSE
Les ordres de changement d'adresse,
pour une durée de 6 jours ouvrables,
au minimum, doivent parvenir par écrit
cinq jours ouvrables à l'avance.
Les frais seront facturés avec le
renouvellement de l'abonnement.

PUBLICITÉ
Régie des annonces: Publicitas SA
4, rue Saint-Maurice, 2001 Neuchâtel
Tél. 032 729 42 42
Fax 032 729 42 43
Délais: 2 jours avant la parution à 12 h.
Edition du lundi: jeudi à 12 h.
Avis mortuaires, naissances et tardifs:
la veille jusqu'à 21 h.
Le courrier concernant cet avis est à
déposer rue de la Pierre-à-Mazel 39,
en dehors des heures d'ouverture
de la réception.
Couleurs: 4 jours ouvrables, 8 h.

offres d'emploi

COMMUNE DU LANDERON

Suite au prochain départ à la retraite du titulaire, la Commune du Landeron cherche un **Forestier de cantonnement**

Ce cantonnement regroupe les forêts communales du Landeron et de Lignières, la forêt de la Corporation de St-Maurice, ainsi que des forêts privées sises sur le territoire du Landeron.

Descriptif du poste:
Le responsable de cantonnement est chargé de:
- gérer de manière complète le cantonnement forestier, en application des lois et règlements cantonaux en vigueur et en collaboration avec l'ingénieur forestier d'arrondissement,
- contribuer aux tâches liées à l'écoulement des lots de bois,
- diriger l'équipe forestière et assumer la fonction de maître d'apprentissage,
- gérer le hangar à copeaux de la commune du Landeron,
- exercer la fonction d'agent chargé de la protection de la nature.

Conditions requises:
- être titulaire du brevet fédéral de forestier (garde forestier) et justifier de quelques années d'expérience,
- être capable d'assumer des responsabilités et de diriger une équipe,
- posséder un sens aigu de l'organisation,
- jouir d'une bonne santé,
- être capable d'effectuer des travaux administratifs et posséder le sens du commerce,
- avoir le sens des contacts humains.

Entrée en fonctions: 1^{er} décembre 2003 ou date à convenir.
Les places mises au concours à l'administration communale sont ouvertes indifféremment aux femmes et aux hommes.
Tous renseignements complémentaires peuvent être obtenus auprès de l'administrateur communal et chef du personnel, M. Michel Hinkel, tél. no 032 752 35 70. Les dossiers de candidature, avec curriculum vitae, lettre manuscrite, copies de certificats et diplômes, sont à adresser **jusqu'au vendredi 20 juin 2003** au Conseil communal, rue du Centre 2, 2525 Le Landeron, avec la mention «postulation forestier de cantonnement» sur l'enveloppe.

028-399758

Vuilliomnet Electricité S.A.
dont le siège principal se situe à
**Neuchâtel et dispose de succursales à
Colombier, La Chaux-de-Fonds
et Le Locle**
désire engager, tout de suite ou à convenir, pour ses différents sites
**monteurs électriciens avec CFC
pour installations courant fort et faible**
Vous êtes jeunes, motivés, polyvalents et vous désirez vous investir dans une entreprise d'avant-garde, alors venez-nous rejoindre.
Si vous remplissez ces conditions, transmettez votre dossier avec curriculum vitae, à l'adresse suivante:
**Vuilliomnet S.A., case postale,
2008 Neuchâtel ou par E-mail: info@vuilliomnet.ch**
Traitement confidentiel assuré 028-399131/DUO

Im Auftrag unseres Mandanten im Bereich Imprägnierungen und Pflegeprodukte für Naturstein suchen wir nach Vereinbarung
**selbstständige Agenten
für den Raum
Mittelland, West- und
Südsschweiz**
Sie verfügen über fundierte Kenntnisse im Verkauf und haben zudem Erfahrung mit Chemisch-technischen Produkten evtl. im Bereich Naturstein und Keramik.
Als erfolgreicher Verkäufer suchen Sie eine langfristige Aufgabe. Sie beherrschen die französische Sprache und verständigen sich auf Deutsch problemlos.
Ihre Hauptaufgaben bestehen darin, dass sie die bestehenden Kunden betreuen und neue Kunden im entsprechenden Zielmarkt akquirieren.
Ihre schriftliche Bewerbung mit Foto senden Sie bitte an:
Plan B GmbH
Beatrice Bernhard
Bahnhofstrasse 21
6300 Zug 174-736248/ROC

Particulier Bevaix
cherche
Personne
pouvant s'occuper
du jardin et de
différents travaux.
Salaire et conditions
à discuter sur place.
Ecrire sous chiffres
**V 028-400192,
à Publicitas S.A.,
case postale 1536,
2001 Neuchâtel 1.** 028-400192

*Une piqûre
aux
grands
effets:
Donnez de
votre sang*

903240

Le Van V6 le plus avantageux de Suisse.

Le luxueux Van familial avec tous les extras.
Moteur 2.7 I V6, 173 ch, boîte automatique à 4 rapports, ABS, double airbag, 7 places, climatisation automatique, mise en route automatique des phares et essuie-glaces, radio/CD avec RDS
pour Fr. 35'950.- tout compris.
Trajet 2000 GLS dès Fr. 31'950.-
Intéressantes offres de leasing EFL chez votre concessionnaire HYUNDAI.

Nouveau: Trajet CRDi
avec un moteur diesel Common-Rail économique 2.0 l, 112 ch
pour Fr. 33'950.-

Tout compris HYUNDAI

La HYUNDAI Trajet.

CONCESSIONNAIRES REGIONAUX: **Cornaux:** Peter Automobiles, Tél: 032/757 17 57. **La Chaux-de-Fonds:** Patrick Bart Automobiles, Tél: 032/926 40 50. **NE-Serrières:** Garage «Chez Georges», G. Jeanneret, Tél: 032/731 75 73.
CONCESSIONNAIRES LOCAUX: **Cortailod:** Garage P.-A. Torche, Tél: 032 842 10 60. **Les Verrières:** Garage «Franco Suisse» Jimmy Nowacki, Tél: 032/866 13 55. **HYUNDAI-EFL-LEASING** - financements avantageux: leasing, rapide et discret, Tél. 052/208 26 40.

Avec HYUNDAI, le numéro 1 coréen, vous bénéficiez de 3 ans de garantie usine!

Prix nets, TVA incluse.

144-103818/ROC

H00115 4 07 01

Rejet d'une plainte contre Sulzer

**Apartheid ■ Une requête
d'Ed Fagan irrecevable**

Le groupe Sulzer respire. Un juge fédéral américain a déclaré irrecevable hier à New York la plainte collective déposée par l'avocat Ed Fagan contre la multinationale basée à Winterthur. Les plaintes envers 17 autres entreprises, dont UBS et Nestlé, mises en cause pour leur soutien à l'apartheid en Afrique du Sud seront examinées le 6 novembre prochain.

Sulzer a fait valoir que le tribunal fédéral du district sud de New York n'était pas compétent pour traiter la plainte contre le groupe qui a son siège en Suisse. Selon l'avocate et collaboratrice d'Ed Fagan Diane Simmonds, une plainte pouvait valablement être déposée aux Etats-Unis, car on peut y commander des pro-

duits ou postuler pour des postes sur le site Internet de l'entreprise. Le juge fédéral John Sprizzo n'a pas été convaincu par cet argument. Accédant à la requête de Sulzer, il a nié la compétence territoriale et juridictionnelle des Etats-Unis en la matière. «On est sorti de l'auberge», a déclaré l'avocat new-yorkais de Sulzer Frederick Davis.

Le juge traite également les plaintes déposées en juin 2002 contre 17 autres entreprises mises en causes pour leur implication économique dans le régime de l'apartheid en Afrique du Sud. Parmi elles figurent les sociétés suisses UBS et Nestlé. Les arguments des parties seront échangés par écrit durant l'été. Leur recevabilité sera examinée le 6 novembre prochain. /ap

Violence juvénile

**Berne ■ Passant dans le coma.
Dévalisé et battu sans raison**



«De plus en plus fréquemment, la violence n'est plus dirigée contre les choses mais contre les individus», selon Jürg Häberli, directeur de l'Office de la jeunesse de la ville de Berne.

PHOTO KEYSTONE

La ville de Berne est confrontée à une augmentation de la délinquance juvénile. Dernier exemple, l'agression avec une rare brutalité d'un passant choisi au hasard par une bande de jeunes il y a dix jours.

La victime, un homme âgé de 40 ans circulant à bicyclette dans la vieille ville, est dans le coma et ses jours sont en dan-

ger. Ses agresseurs, sept jeunes entre 17 et 21 ans issus du milieu hip-hop, l'avaient choisie au hasard pour la dévaliser.

Durant les six derniers mois, la police de Berne a enregistré 80 agressions. Pour Jürg Häberli, directeur de l'Office de la jeunesse de la ville de Berne, cette forme de violence n'est pas un phénomène de masse. /ats

La vie des ados

Huit filles et neuf garçons sur dix se sentent bien dans leur classe, selon les premiers résultats d'une enquête menée en 2002 auprès de 8700 adolescents suisses âgés de 15 à 20 ans. La situation semble moins rose pour les apprentis.

Seuls un cinquième des apprenties et un sixième des apprentis sont bien dans leur équipe de travail, d'après les résultats préliminaires de l'étude sur la santé et les styles de vie des adolescents, publiés hier par l'Institut de médecine sociale et préventive de Lausanne.

Selon cette enquête, les

ados n'ont pas peur de l'avenir. Pour beaucoup de jeunes, la famille est un lieu de confiance: une bonne moitié racontent leurs difficultés et leurs problèmes à leurs parents. Neuf ados sur dix ont confiance dans leurs parents et pensent que leurs parents ont confiance en eux.

Déprime adolescente

Le moral n'est pas toujours au beau fixe: un tiers des filles et un garçon sur sept se sentent souvent déprimés sans savoir pourquoi. Presque une fille sur trois et un garçon sur sept ne sont pas satisfaits de leur apparence. /ats

Moins de tués sur les routes

**Accidents ■ Le nombre de morts en léger
recul en 2002. Localités plus sûres**



De telles scènes se raréfient d'année en année.

PHOTO ARCH

Le nombre de victimes d'accidents de la route a une nouvelle fois reculé en Suisse l'an passé. Le nombre de blessés graves est également en recul, a annoncé hier l'Office fédéral de la statistique (OFS). L'an passé, on a dénombré 23.647 accidents avec lésions corporelles. La différence par rapport à 2001 (-1,0%) ou 2000 (-0,4%) est toutefois minime. En revanche, le nombre de tués est en nette diminution: 513 tués en 2002 contre 544 en 2001 (-5,7%) et 592 en 2000 (-13,3%). En passant de 6194 en 2001 à 5931 en 2002, le nombre de blessés graves est également en recul. Les personnes tuées sont le plus souvent des occupants de voitures (53%), des utilisateurs de deux-roues motorisés (19%), des piétons (19%) et

des cyclistes (5%). Chez les usagers non motorisés, le recul du nombre de morts est particulièrement prononcé: 183 en 2000, 149 en 2001 et 127 en 2002.

Sur l'autoroute

On constate par ailleurs une diminution sensible du nombre d'accidents mortels à l'intérieur des localités sur les cinq dernières années. De 222 en 1998, le nombre de tués est passé à 164 en 2002. Sur les autoroutes, on a dénombré 76 morts l'an passé soit cinq de plus qu'en 2001 et 33 de plus qu'en 2000. Il est vrai que le chiffre de 2000 constitue d'assez loin le minimum de ces dix dernières années, observe l'OFS. Cette évolution est cependant tempérée par une baisse des blessés graves sur autoroute: ils

étaient 418 en 2002, contre 491 en 2001.

Plus de motocycles légers et de victimes

Par catégories de véhicules, les motocycles légers sont devenus plus dangereux: le nombre de tués et de blessés graves a passé de 87 en 1997 à 336 en 2002. Cet accroissement ne s'explique qu'en partie par l'évolution du parc (38.600 en 1997, 106.600 en 2002). En effet, le nombre de victimes graves pour 10.000 véhicules est passé de 23 en 1997 à 32 en 2002. A titre de comparaison, ce rapport était, en 2002, de 30 pour les autres motocycles et de huit pour les voitures de tourisme. Ainsi, le risque inhérent à ces motocycles légers a dépassé celui des autres deux-roues motorisés. /ap

ENBREF

ALLOCATIONS ENFANTS ■ Succès d'une initiative. Le peuple devra se prononcer sur l'introduction d'allocations d'au moins 450 francs par mois et par enfants dans toute la Suisse. L'initiative de l'organe faitier des syndicats chrétiens Travail.Suisse a abouti. Outre Berne et Zurich, c'est en Valais, à Fribourg et au Tessin que le plus grand nombre de paragraphes ont été récoltés. /ats

VERTS GENEVOIS ■ Chaïm Nissim sanctionné. Chaïm Nissim, l'ancien député genevois qui a récemment révélé dans la presse avoir tiré au lance-roquettes contre la centrale nucléaire française de Creys-Malville, se fait taper sur les doigts par son parti. Les Verts genevois lui ont ordonné d'abandonner toutes ses fonctions au sein d'organes officiels ou associatifs. /ats

FRIBOURG ■ Crise à l'hôpital. L'Hôpital du Sud fribourgeois traverse une crise profonde. Dix-sept de ses 35 cadres infirmiers ont décidé de démissionner. Raison de leur grogne: les conditions de travail et les relations avec leur supérieure dont ils réclament le départ. /ats

PUBLICITE

Sixièmement:
Le secret bancaire
fait partie
intégrante de notre
démocratie.



vrai



faux

Trouver les bonnes réponses
et gagner de l'or!
www.vrai-ou-faux.ch

SwissBanking

Association suisse des banquiers
www.swissbanking.org



Notre entreprise, dont le siège principal se trouve à Grenchen, fait partie du Swatch Group. Le succès de nos produits innovants de haute qualité allié au savoir-faire de nos collaborateurs/trices ont fait de nous un des leaders mondiaux de la fabrication de montres, de mouvements et de composants d'horlogerie.

Dans notre atelier d'assemblage de mouvements mécaniques à Grenchen, nous offrons une place de travail passionnante et à responsabilités en tant qu'

Horloger - Chronométrie

(ce poste s'adresse aussi bien aux femmes qu'aux hommes)

Vos tâches

- Préparation de **mouvements mécaniques haut de gamme** pour le COSC (Contrôle officiel suisse des chronomètres)
- Suivi et contrôle du montage de mouvements mécaniques
- Effectuer des analyses techniques
- Après une introduction minutieuse dans votre domaine d'activité, vous avez la possibilité d'évoluer en tant que responsable d'un groupe de collaborateurs/trices

Votre profil

- Vous êtes en possession d'un CFC d'horloger
- Vous êtes habitué à travailler de manière très exacte et soignée ainsi qu'à collaborer avec d'autres personnes

Nous vous offrons

- Une collaboration à des tâches alliant la technique horlogère traditionnelle et la technologie de pointe
- Des perspectives d'évolution individuelle
- Des conditions d'engagement attrayantes

Pour postuler

Merci d'adresser votre dossier de candidature complet à Silvana Camenzind ou de lui téléphoner. Elle vous renseignera volontiers.

Nous nous réjouissons d'avance de faire votre connaissance!

ETA SA Manufacture Horlogère Suisse
Schild-Rust-Strasse 17, 2540 Grenchen
Téléphone 032 655 71 11
Télécopie 032 655 71 12
e-mail: silvana.camenzind@eta.ch

UNE SOCIÉTÉ DU SWATCH GROUP 145-765038/4x4



F. PIEMONTESE SA ENTREPRISE DE CONSTRUCTION

engage

un grutier

Faire offres à
F. PIEMONTESE S.A.
2052 Fontainemelon
ou téléphoner au 032 853 51 66

028-396153/DUO

Pour notre cours d'été (mixte 13 à 17 ans) du **6 juillet au 26 juillet 2003**, nous cherchons des

professeurs de français

avec expérience enseignement français langue étrangère pour 4 leçons par jour

animateurs/trices

éducateur/étudiant (homme et femme) pour animation des loisirs et surveillance (repas, étude, nuit). Autorité et expérience avec ados indispensables. Veuillez adresser votre offre avec bref curriculum vitae, photo et références jusqu'au lundi 2 juin 2003 à

Monsieur P. Ettlin, Institut La Salle, Maladière 1, 2001 Neuchâtel (http://www.lasalle.ch). Tél 032 725 95 12 (le matin entre 9 h 30 et 12 heures) ou mail ettlin@lasalle.ch

028-399514

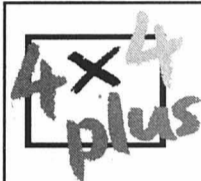

EN CONTACT AVEC 161 000 LECTEURS!

L'EXPRESS

L'Impartial

Le Quotidien Jurassien

LE JOURNAL

Badminton - Chœur d'hommes - Fanfare - Football Club - Gymnastique - Tir Cycliste - Union suisse - Basket-ball - Course - Fanfare - Vigorano - Via Nuova - Corck - Volley-ball - Karaté - Tennis Club - Développement - Jeunes - Parti Libéral - Paysannes - Beach-hillies - Handball - Pionniers - Chanson - Paroisse Catholique - Gymnastique Hommes - Paroisse

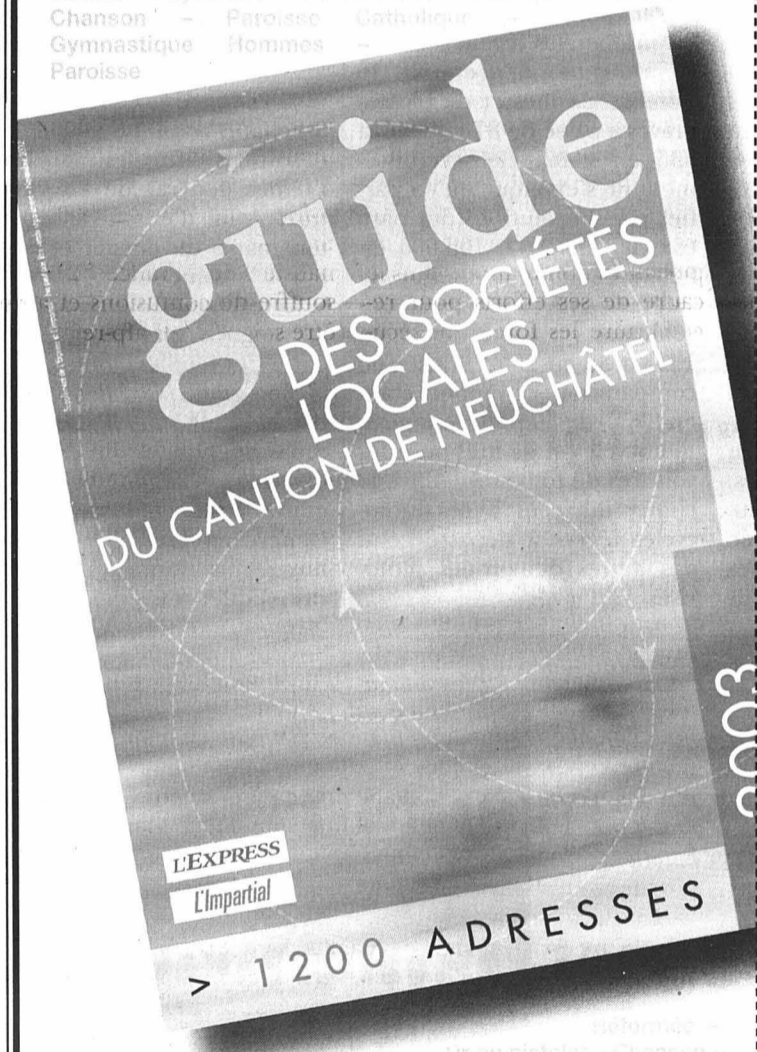

Il est temps pour votre groupement de réserver sa place dans la 2^e édition du Guide des sociétés locales du canton de Neuchâtel à paraître mercredi 22 octobre 2003 dans L'Express et L'Impartial et dès cette date en continu sur les sites internet des deux quotidiens

Retournez-nous donc sans tarder le coupon-réponse ci-contre dûment complété.

Suivez le «Guide» en 2004!

Informations gratuites

Commune: _____

Rubrique: _____

Nom de la société: _____

Adresse: _____

Personne de contact: _____

Téléphone: _____

Informations complémentaires facultatives payantes

TVA 7,6% en sus

Fr. 15.- Jour, heure de réunion, entraînement ou répétition

Fr. 15.- Lieu de rencontre

Fr. 30.- Adresse du site internet (avec lien sur votre site)

Fr. 15.- Adresse e-mail

Fr. 20.- Autres remarques (max. 51 signes)

Une photo SUP!

Fr. 100.- Ci-jointe, notre photo à publier dans le Guide

Aucune information complémentaire souhaitée

Cocher et remplir ce qu'il convient

Personne responsable: _____

Adresse: _____

Signature: _____

Lieu: _____ Date: _____

À retourner à Publicitas, Guide des sociétés, rue Saint-Maurice 4, 2001 Neuchâtel jusqu'au 30 mai 2003. Passé ce délai, vous avez la possibilité de nous faire parvenir d'éventuelles corrections jusqu'au 30 septembre pour parution dans le Guide et en tout temps pour modification sur le site internet

Entreprise de vente et service après-vente, région ouest cherche

Employée de bureau

Poste à 40%

Votre profil:

Affinité et expérience de la vente. Contact facile avec la clientèle. Bonnes connaissances des outils informatiques. Parfaitement bilingue FR/ALL.

Vos tâches:

Vente (offre, suivi auprès des clients). Divers travaux de bureau (courrier, classement, téléphone, etc.). Commandes, prise de rendez-vous. Disponibilité de travailler jusqu'à 100% selon besoins ponctuels (vacances, maladie).

Veuillez faire vos offres avec photo et curriculum vitae sous chiffres T 028-400273, à Publicitas S.A., case postale 1536, 2001 Neuchâtel-1.

028-400273

PIT-STOP

cherche des

CAISSIERS(ÈRES)

pour soirées ou week-end au magasin.

Nous cherchons jeunes personnes souriantes et motivées.

Bon salaire à personnes compétentes.

Tél. 032 857 26 26

M. Picci

apprentissages



BOUDRY / NE 032 842 10 58
YVERDON-LES-BAINS 024 425 04 94
info@rossetti-mobilier.ch
www.rossetti-mobilier.ch

Pour la rentrée d'août 2003, nous recherchons un(e) APPRENTI(E) DE COMMERCE

Candidatures à nous faire parvenir jusqu'au 30 juin 2003 à:
Ph. Suchard 7 - 2017 Boudry

véhicules

Bateau inboard 135 CV

2002, 7 places, 550 cm x 216 cm. avec place d'amarrage. Fr. 29.500.- 079 677 65 73

AGIR POUR LA PAIX

Un don permet d'empêcher des conflits et contribue à la reconstruction au Congo.

EPER

Entraide Protestante Suisse
www.eper.ch, tél. 021 617 23 23, cp 10-1390-5

SAHARA

Rumeurs et incertitudes prévalent

Les spéculations sur la libération possible et prochaine des otages européens retenus dans le Sahara par un groupe armé ont continué hier d'alimenter la presse algérienne et allemande. De sources officielles, le mutisme et la prudence prévalaient toujours. Le quotidien «El Watan» a affirmé que «la libération des otages est une question d'heures». Le journal arabophone «El Khabar» a indiqué lui que l'armée aurait donné le feu vert aux troupes spéciales pour «intervenir et libérer les otages» après que «les contacts avec les ravisseurs soient arrivés à une impasse».

Assaut «imminent»

Les preneurs d'otages, dont certains seraient «des Maliens et d'autres des contrebandiers», auraient exigé une rançon exagérée, selon «El Khabar». Le journal populaire allemand «Bild», citant des sources sécuritaires algériennes a affirmé également hier qu'un assaut de l'armée algérienne était «imminent». Quant au «Quotidien d'Oran», le plus fort tirage de la presse francophone en Algérie, il a estimé que l'assaut contre les ravisseurs, a été «saboté» par les rumeurs sur la libération de ces otages. En Suisse, le Département fédéral des affaires étrangères (DFAE) a réuni hier matin sa cellule de crise comme elle le fait quotidiennement, mais aucune nouvelle information n'a filtré. /ats-afp

Des tensions extrêmement vives

Gaza ■ L'armée israélienne se retire après avoir détruit des habitations, les réseaux d'eau, d'électricité, de téléphone et rasé 150 hectares d'orangers



Deux membres d'une famille palestinienne contemplant les ruines de leur maison, détruite hier par l'armée israélienne.

PHOTO KEYSTONE

L'état d'alerte a encore été renforcé hier en Israël et dans les territoires après les récents attentats suicide. Des milliers de policiers israéliens ont été déployés dans les centres des villes, près des arrêts d'autobus et des centres commerciaux. L'armée a renforcé par ailleurs ses patrouilles le long de la Cisjordanie pour tenter

d'éviter l'infiltration de kamikazes. «Nous ne sommes pas encore arrivés au sommet de la vague d'attentats terroristes qui va se poursuivre», a estimé un haut responsable de la défense cité par la radio.

«Frustrés»

Les responsables du service de sécurité intérieure, le Shin Beth, sont «frustrés» car ils ne

disposaient d'aucune information sur les cinq attentats suicide, qui se sont produits à Hébron en Cisjordanie, à Jérusalem-est, dans la bande de Gaza et à Afoula, selon la radio. Au total 12 personnes ont été tuées en l'espace de 48 heures, sans compter les cinq kamikazes. Selon le Jihad islamique, une organisation radicale qui a revendiqué l'atten-

nat, le Kamikaze à Afoula était une jeune femme de 19 ans, originaire de Toubas et étudiante en anglais.

Le premier ministre palestinien, Mahmoud Abbas, qui a fermement condamné les derniers attentats, avait déjà annoncé avoir procédé à d'importantes nominations dans le cadre de ses efforts pour reconstruire les forces de sécu-

rité palestiniennes. Le général Abdelhay Abdelwahed a ainsi été nommé vice-ministre de l'Intérieur et chef de la défense civile.

Sur le terrain, l'armée israélienne s'est retirée hier de la localité de Beit Hanoun et de ses environs dans le nord de la bande de Gaza. Cette incursion avait été lancée pour empêcher des tirs de roquettes artisanales de type Qassam vers le sud du territoire israélien. Quatorze maisons, les réseaux de distribution de l'eau, de l'électricité, les lignes de téléphone ont été détruits. Plusieurs maisons ainsi qu'une mosquée ont été endommagées par les militaires israéliens qui ont également déraciné des arbres sur 150 hectares, ont précisé des responsables palestiniens. Au moins huit Palestiniens ont été tués lors de ces opérations.

«Isoler» Arafat

Plusieurs ministres israéliens ont pour leur part appelé de nouveau hier à «isoler» Yasser Arafat, accusé d'encourager les attentats suicide. Par ailleurs, deux journalistes, Joseph Handal, de France 2 et Chaabane Kandal, reporter d'une télévision locale palestinienne ont été arrêtés, frappés et jetés à terre par des soldats israéliens. L'un d'eux a marché sur les mains du journaliste de France 2, qui souffre de contusions et a dû être soigné. /ats-afp-reuters

ARGENTINE

Des modérés nommés au gouvernement

Le président élu argentin Nestor Kirchner a désigné hier un gouvernement de modérés. Il a nommé plusieurs de ses amis, originaires comme lui de Patagonie, à des postes-clés. Son directeur de campagne, Alberto Fernandez, a été nommé chef de cabinet, poste qui fait traditionnellement office de porte-parole du président et dont le détenteur a rang de premier ministre. Kirchner, un péroniste de centre-gauche, a confirmé que le très respecté Roberto Lavagna conserverait son poste de ministre de l'Economie. «C'est un cabinet homogène. Il y a des gens dans ce cabinet qui ne sont pas péronistes», a déclaré le nouveau président.

Equilibre

Nestor Kirchner a nommé sa sœur Alicia ministre des affaires sociales. Au poste de ministre des affaires étrangères, il a désigné Rafael Bielsa, une personnalité indépendante respectée. Nestor Kirchner, qui prendra ses fonctions le 25 mai, a été élu président après le retrait de Carlos Menem, son rival du deuxième tour qu'il devançait largement dans les sondages. Avec 25% de la population au chômage et 60% qui vit sous le seuil de pauvreté, Kirchner doit faire face à la pire crise économique de l'histoire de l'Argentine. /ats-reuters-afp

Le «fiasco» de la reconstruction

Irak ■ Les Etats-Unis rencontrent les pires difficultés pour faire redémarrer la vie économique et politique

Près de 40 jours après la chute de Bagdad, les efforts des Etats-Unis pour remettre de l'ordre en Irak tournent au «fiasco», selon des experts américains. Ceux-ci reprochent au Pentagone de ne pas avoir prévu l'ampleur de la tâche. «On est près du fiasco», a commenté lundi Loren Thompson, un expert au Lexington Institute à Washington. «Le contraste entre les efforts de reconstruction de l'Irak et l'éblouissante victoire militaire ne peut pas être plus flagrant».

Structures fragiles

Nul n'aurait pu être préparé à affronter la situation créée par la criminalité, la fragilité des infrastructures et la division des forces politiques irakiennes, s'est justifié le secrétaire à la Défense Donald Rumsfeld. L'idée était de laisser en l'état la plupart des ministères, à l'exception de ceux chargés de la défense et de l'intérieur, et de s'appuyer sur ce qui resterait de l'armée irakienne pour la reconstruction. Pour permettre la réalisation de ce projet, les commandants militaires sur le terrain ont veillé durant la phase de guerre à limiter les dégâts aux infrastructures, ont tenté d'encourager, en vain, des redditions en masse.

Le régime a également laissé des prisons vides, et une population à qui l'on avait



Des parents de membres des Moudjahidines du peuple iraniens réfugiés en Irak manifestent devant l'ambassade de Suisse à Téhéran, qui représente les intérêts américains, pour exiger le retour au pays de leurs proches.

PHOTO KEYSTONE

fourni quantité d'armes et de munitions. Tous les ingrédients étaient réunis pour que les manifestations de liesse se prolongent en anarchie. Le commandement central américain a tardé à passer

d'une opération de guerre à une opération de reconstruction, et à faire arriver le premier administrateur civil Jay Garner.

«Nous nous sommes plus préparés que pour les autres

guerres», a dit un responsable de la défense. «Mais quand vous ne savez pas vraiment ce que vous allez trouver en face de vous, c'est difficile de prévoir, de projeter l'étendue des pillages et de prédire la réaction de la population». Le Pentagone semble tout de même coupable d'une grosse erreur de calcul: ne pas avoir prévu qu'il faudrait un énorme déploiement, pendant longtemps, pour stabiliser l'Irak. «Ils ont négligé quelque chose d'essentiel: comment faire régner l'ordre pour faire fonctionner le pays», estime Loren Thompson.

Durcissement

Paraissant prendre acte d'un semi-échec, Washington a remplacé Jay Garner par un nouvel administrateur civil, le diplomate Paul Bremer. Son arrivée sur le terrain a coïncidé avec un durcissement face aux hors-la-loi. Plus de 142.000 militaires américains sont actuellement en Irak, et 20.000 hommes de la première division blindée continuent à arriver. Le Pentagone a en revanche retardé l'arrivée de la troisième division d'infanterie, pour laisser à la première division blindée le temps de s'installer, et à Paul Bremer celui de chiffrer les besoins en troupes, selon le responsable de la défense. /ats-afp

EN BREF

ANKARA ■ Explosion. Une femme a été tuée et une personne blessée hier lors de l'explosion d'une bombe dans un café du centre d'Ankara, en Turquie. L'attentat serait l'œuvre d'un groupuscule clandestin d'extrême-gauche, selon la chaîne de télévision NTV. /ats-afp-reuters

INDONÉSIE ■ Offensive poursuivie. L'armée indonésienne a poursuivi hier son offensive dans la province séparatiste d'Aceh. Les soldats ont reçu l'ordre «d'exterminer» les rebelles qui refuseraient de se rendre. L'armée a annoncé avoir tué cinq rebelles. /ats-afp

FRANCE ■ Ferry contesté. Luc Ferry est de plus en plus chahuté par les enseignants français qui contestent en vrac sa politique, la réforme des retraites et la décentralisation. Le ministre, qui a été pressé par Jean-Pierre Raffarin de renouer le dialogue avec les syndicats, a exclu de démissionner. /ats-afp-reuters

RYAD ■ Ambassades fermées. Washington, Londres et Berlin ont décidé hier la fermeture pour plusieurs jours de leurs ambassades en Arabie saoudite. Ces annonces interviennent alors que les autorités de Ryad ont arrêté trois membres d'Al-Qaïda. L'ambassade des Etats-Unis à Ryad ainsi que les consulats à Djeddah et Dahrnan fermeront d'aujourd'hui à dimanche de crainte de nouveaux attentats. /ats-afp-reuters

EN BREF

SRI LANKA ■ Près de 250 morts suite aux inondations. Le Sri Lanka tentait hier de fournir nourriture et vêtements aux plus de 200.000 personnes qui ont échappé aux inondations (sur la photo keystone la région de Ratnapura, à 100 kilomètres de la capitale Colombo). Le bilan de la catastrophe s'élève à présent à 237 morts. Le nombre de personnes portées disparues est estimé à plus de deux cents. Les organisations humanitaires tentent pour leur part d'évaluer les dégâts causés aux habitations, aux fermes et au bétail. /ats-afp



GEORGE LUCAS ET CAMERON DIAZ ■ Revenus confortables. Le cinéaste américain George Lucas a totalisé un revenu de 200 millions de dollars (260 millions de francs suisses) en 2002. L'auteur de la «Guerre des Etoiles» devance Steven Spielberg (100 millions de dollars). Le palmarès établi par le magazine américain «Cinema» cite aussi les acteurs Adam Sandler et Bruce Willis. Le premier a gagné 47 millions de dollars et le second 46 millions. Chez les femmes, la romancière britannique Joanne K. Rowling arrive en tête avec un revenu lié au cinéma de 41,8 millions de dollars. Elle est talonnée par l'actrice américaine Cameron Diaz (photo keystone), avec quarante millions. /ats-afp



AVENTURE ■ Le Pôle Nord à ski, à pied et à la nage. On le surnomme «le brise-glace humain». Toujours déterminé à atteindre le Pôle Nord, cet aventurier britannique de 41 ans a accompli un nouvel exploit: une traversée homérique à ski, à pied et à la nage. Tirant un traîneau insubmersible derrière lui, Pen Hadow a en effet parcouru les 770 kilomètres séparant la côte nord du Canada du Pôle Nord à ski, à pied et à la nage. Il a atteint son but lundi, en soixante-quatre jours. /ats-reuters

Bâillements sur la Croisette

Cannes ■ Ni l'Autrichien Haneke, ni le Japonais Kurosawa, ni même le Français Bonello n'ont réussi à tirer le festival de sa torpeur

De notre envoyé spécial
Frédéric Maire

Placé hors compétition en raison de la présence au générique de Patrice Chéreau, président du jury officiel, «Le temps du loup», du cinéaste autrichien Michael Haneke, est-il présenté à Cannes pour la même raison? Ou pour la beauté de son affiche qui a réuni, hier, sur les marches de Cannes Isabelle Huppert, Béatrice Dalle, Daniel Duval ou Olivier Gourmet?



Car l'auteur de «La pianiste» qui a remporté, on s'en souvient, un Grand prix spécial du jury et un double prix d'interprétation pour la Huppert et Benoît Magimel il y a trois ans, n'est pas ici au mieux de sa forme. C'est le moins que l'on puisse dire!

Cinéaste d'expérimentation et de concepts, l'austère cinéaste autrichien s'inspire ici du Codex Regius, le plus ancien poème germanique, et plus précisément du «Chant



L'actrice brésilienne Clara Choveaux est l'une des principales interprètes de «Tiresia» de Bertrand Bonello.

PHOTO KEYSTONE

de la voyante» qui décrit le temps précédant la fin du monde.

Haneke raconte ici l'histoire d'un exode, de réfugiés fuyant un conflit ou un cata-

clisme dont on ne connaît pas les détails, dans un pays qui ressemble à la France, ici et maintenant. Michael Haneke explique: «Je voulais faire un film débarrassé des aspects specta-

culaires du genre film catastrophe. (...) Comme tous mes films, cette histoire parle de notre monde hyperindustrialisé, de la société du superflu, et donc de ces gens qui ont pu s'installer confortablement dans les commodités de notre monde.» Hélas, pompeusement lent et sombre, terriblement mal joué, tristement convenu, «Le temps du loup» a été reçu par de nombreux hululements d'un public bienheureux que le pensum s'achève.

Jeunesse et mythe

Encore et toujours, la compétition piétine. On reste médusé d'ennui devant «Bright Future» («Futur radieux») le nouveau film du brillant auteur de «Charisma» et «Kairo», Kyoshi Kurosawa. Le cinéaste n'arrive jamais à savoir où il va dans ce portrait désabusé de la jeunesse japonaise contemporaine et du conflit générationnel. Cela malgré de belles inventions formelles, comme la passion d'un des personnages principaux pour une certaine race de méduses roses, lumineuses et mortelles. En Asie, on a vu ailleurs et bien mieux, du côté de Edward Yang ou Tsai Ming-Liang.

Quant au troisième film français en lice, «Tiresia» du jeunot Bertrand Bonello (déjà auteur de l'intéressant «Pornographe», avec Jean-Pierre Léaud), il est jusqu'à présent le meilleur des trois: relecture rigoureuse à la Alain Cavalier du mythe de Thirésias, il met en scène une transsexuelle séquestrée, puis aveuglée par son geôlier, devenant ensuite visionnaire. Le résultat est intense, mais sans plus.

Miser sur «Mystic River»

Alors quoi? Attendre, il nous faut attendre en espérant pour les neuf films que la compétition réserve encore.

Je doute que les dinosaures Denys Arcand, Peter Greenaway, Claude Miller et Bertrand Blier puissent encore nous surprendre. Misons alors sur le très attendu «Mystic River» de Clint Eastwood, sur «Père et fils» du Russe Alexandre Sokourov, dont le génie n'est plus à mettre en doute (mais qui n'est guère apprécié des jurys, en général) ou encore «Shara» de la jeune Japonaise Naomi Kawase, au talent certain. /FMA

POLICE CANNOISE ■ Unité à cheval

Non contente d'occuper la Croisette, la police cannoise a des envies de cinéma. Elle a créé une unité à cheval qui, dans le climat hollywoodien du festival, donne un petit air de Canada à la cité. A la manière de la police montée canadienne (mais en bleu). Grâce aux crottes déposées sur la chaussée, une bonne odeur de crottin se dégage des palmiers. On se demande juste quel peut être leur réel pouvoir d'intervention en cas de problème. Donner l'assaut au son du clairon? /fma

STAND SUISSE ■ Au bord de la mer

Enfin: la Suisse a enfin son bord de mer. Un tout petit bout, forcément! En effet, après plusieurs années passées enfoncé dans le labyrinthe du Palais, le stand suisse officiel du festival de Cannes s'est offert un pavillon entre la Corée du Sud et le Canada, avec accès (et vue) sur la plage et sur la mer. Après le film d'un Chilien devenu helvétique, il semblerait que, pour notre pays, tout est possible à Cannes. Puissance de l'imaginaire? /fma

La vie d'une famille italienne

Discret événement, hier, avec la projection de «La meglio gioventù», expression tirée d'un poème de Pasolini en dialecte frioulan qui veut dire «La meilleure jeunesse». Tourné pour la télévision publique italienne (Rai), ce film de six heures a été conçu par le réalisateur Marco Tullio Giordana comme un seul

long métrage, une œuvre ample et fascinante qui méritait bien sa place à Cannes, à «Un Certain Regard».

Le film décrit la vie d'une famille du nord de l'Italie des années 60 à aujourd'hui, qui passe au travers des grands moments vécus par le pays dans ces décennies: les années de plomb du terro-

risme, les attentats contre les juges en Sicile, le début de l'opération «Mains propres», mais aussi les finales de championnat de foot. Comme dans le film précédent du réalisateur, «I cento passi», sur la mafia, le résultat est à la hauteur du projet. Un œuvre chorale rigoureuse, chargée d'émotion, mais sans pathos. /FMA

L'épidémie serait sous contrôle en Chine

Pneumonie atypique ■ Le nombre de cas est en recul constant. En revanche, la situation s'aggrave à Taïwan

L'épidémie de pneumonie atypique s'aggrave à Taïwan, qui a enregistré les chiffres records de 12 morts et de 39 cas supplémentaires hier. La Chine affirme pour sa part que la propagation du virus est sous contrôle.

Deux morts à Hong Kong

En Chine continentale, le syndrome respiratoire aigu sévère (Sras) a provoqué 5 nouveaux décès et 17 nouveaux cas confirmés ont été enregistrés, a souligné le Ministère de la santé. «Le nombre de nouveaux cas en Chine continentale est sur le déclin», a estimé le ministère. Le nombre de nouveaux malades confirmés est passé en dessous de 20 pour la deuxième journée consécutive. Le total des cas en Chine continentale s'élève à 5248 et celui des morts à 294, selon le ministère. A Hong Kong, deux nouveaux malades sont morts et quatre cas supplémentaires seulement ont été signalés



La Chine ne baisse pas la garde, comme le prouve cette employée de l'aéroport de Pékin.

PHOTO KEYSTONE

hier. Deuxième territoire au monde touché par la maladie, le bilan pour Hong Kong s'élève à 1718 cas, parmi lesquels 253 morts et 178 malades toujours hospitalisés.

En revanche, sur l'île de Taïwan, la situation ne cesse de se dégrader alors que l'épidémie s'y est déclarée plus tardivement, le nombre de morts étant de 52 pour un to-

tal de 383 malades. Plus de 90% des contaminations sur l'île ont été enregistrées dans les hôpitaux, dans lesquels des dizaines de personnes ont quitté leur poste en raison de l'absence de protection adaptée.

Sept établissements hospitaliers ont été contraints de fermer certains services. L'hôpital municipal Hopping de Taipei et l'hôpital Jen Chi ont été fermés complètement en avril. L'ancien directeur de l'hôpital Hopping Wu Kang-wen, renvoyé depuis, a présenté en larmes des excuses publiques hier en raison de la contamination massive qui s'est produite dans cet établissement.

Pas très optimiste, le secrétaire américain à la santé Tommy G. Thompson estime pour sa part que l'épidémie provoquera sans doute des décès partout dans le monde et qu'elle risque de regagner en intensité en automne. /ats-afp-reuters

IRAN

Un chauffeur décapité sa nièce

Un chauffeur de camion iranien a coupé la tête de sa jeune nièce en pleine rue à Ispahan, au centre du pays, à l'aide d'un couteau de boucher.

Le forcené est passé à l'acte lorsqu'il a aperçu la jeune femme en train de marcher aux côtés d'un garçon, a rapporté hier l'agence officielle Irna, qui citait plusieurs témoins.

Honneur familial

Le meurtrier avait déjà mis en garde sa nièce en lui enjoignant de ne pas fréquenter ce garçon. Ce dernier a réussi à échapper à la colère assassine du chauffeur routier, qui a quant à lui été arrêté, toujours selon l'agence officielle Irna. Celle-ci n'a pas fourni plus de détails.

Les meurtres perpétrés au nom de l'honneur familial sont plutôt rares en Iran, mais existent, notamment au sein des tribus nomades. /ats-afp-reuters

Plus d'un milliard de capsules par année

Nespresso ■ Nouveau centre de production mondial à Orbe



A Orbe, la nouvelle usine produira 1,2 milliard de capsules par an pour un chiffre d'affaires de 450 millions.

PHOTO KEYSTONE

Après quatorze mois de travaux et un investissement de 80 millions de francs, Nespresso a inauguré hier son nouveau centre de production à Orbe (VD).

Le chiffre d'affaires de la société a aussi explosé: de 29 millions de francs en 1993, il avoisinera les 450 millions cette année.

Souvent décrié pour utiliser autant d'aluminium, Nespresso a mis en place un système de récupération et de recyclage des capsules utilisées.

Il y a dix ans, Nespresso vendait 81 millions de capsules. En 2003, 8000 tonnes de café vert seront torréfiées à Orbe, pour une production de 1,2 milliard de capsules destinées

Feu vert à la reprise de Waro

Distribution ■ Coop investira 100 millions dans la transformation des 28 magasins de la chaîne

Plus rien ne s'oppose à la reprise par Coop des 28 magasins de commerce de détail Waro, rachetés à Rast Holding, la maison-mère de Denner.

Indices pas confirmés

L'opération ne crée ni ne renforce la position dominante de Coop, prise isolément ou collectivement, précise pour sa part la Comco.

100 millions de travaux

En outre, l'autorité de concurrence a plus particulièrement examiné si les deux grands distributeurs, Coop et Migros, étaient collectivement dominants dans le domaine alimentaire.

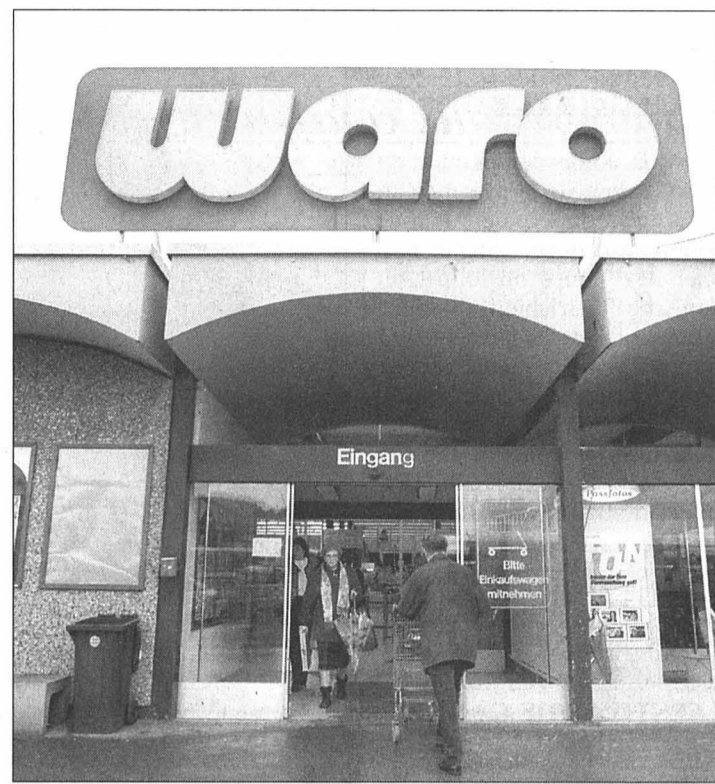

Les magasins Waro de Suisse seront repris par Coop. Aucun licenciement n'interviendra, et les 1590 collaborateurs de Waro seront intégrés dans la convention collective du géant de la distribution.

PHOTO KEYSTONE

ment parallèle dans l'évolution des prix.

Les sites Waro, dont l'enseigne disparaîtra, deviendront des supermarchés, mégastores ou autres magasins du groupe bâlois.

grande partie terminés au plus tard à fin 2003. Sur les 28 magasins que compte Waro, six sont établis en Suisse romande.

EN BREF

TOYOTA ■ Emplois créés. Le constructeur automobile japonais Toyota a annoncé hier qu'il allait augmenter sa production en Europe...

CENTERPULSE ■ Très demandée. Centerpulse n'en finit pas de susciter des convoitises. Le spécialiste zurichois des techniques médicales fait l'objet d'une deuxième offre publique d'achat (OPA)...

WORLDCOM ■ Report. La justice fédérale américaine a différé sa décision sur la proposition d'un versement de 500 millions de dollars par l'opérateur de télécommunications WorldCom...

PUBLICITE CE SOIR À SUBTEC 03. Contenu publicitaire pour le 22 mai à 18 heures.

LABOURSE

BCN-Netbanking advertisement with logo and website address www.bcn.ch.

Table of stock indices including Zürich, SMI, New-York, and various European indices with their values for 2003 and 20/05.

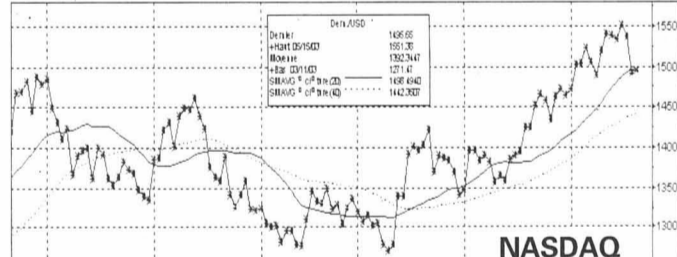

Table of stock prices for various companies, categorized by 'Bourse suisse', 'Bourses européennes', and 'Bourses Nord-américaines'.

Table of stock prices for various companies, categorized by 'Fonds de placement' and 'Fonds de placement (cours différenciés)'.

Table of stock prices for various companies, categorized by 'Fonds de placement (cours différenciés)', 'Taux de référence', 'Devises (cours indicatifs)', 'Billets (cours indicatifs)', and 'Métaux (cours indicatifs)'.

Cliquez sur : **cinéma**

- Tous les films à l'affiche dans les cinémas de la région avec les programmes détaillés.
- Nos critiques sur les dernières sorties dans les salles.
- Les articles de nos envoyés spéciaux dans les principaux festivals.
- Archives complètes et liens avec les principaux studios de production.

www.lexpress.ch

Cherchez le mot caché!

Une danse, un mot de 6 lettres

La solution de la grille, paraîtra demain dans l'édition de L'EXPRESS

Les mots cachés paraissent chaque lundi, mercredi et vendredi

O	S	I	N	N	E	T	E	M	P	L	E	T	T	E
R	P	G	N	A	C	U	O	T	O	R	C	H	E	X
N	E	M	N	B	P	R	O	L	G	N	E	N	E	E
I	A	I	I	I	T	A	I	A	L	T	D	P	N	V
E	G	L	R	I	K	T	N	A	S	I	O	E	I	N
R	E	A	E	U	A	O	D	I	H	O	U	L	U	O
E	L	N	Z	P	A	N	M	C	C	O	P	O	R	C
I	L	L	I	P	A	L	E	S	P	A	M	D	P	H
A	A	O	S	P	A	C	C	A	P	I	U	Y	C	E
N	C	R	O	P	S	A	R	R	S	R	E	T	O	B
A	O	R	E	F	F	A	I	P	A	S	E	E	U	O
T	N	D	A	E	F	K	N	V	U	K	T	N	P	H
I	I	I	I	E	A	S	I	D	S	O	E	Y	O	E
D	T	E	R	M	T	N	E	M	R	A	S	N	L	M
E	R	U	E	T	A	M	A	T	R	E	S	S	E	E

A Aconit
Akène
Amateur
Amidon
Anatidé
B Bohème
C Caféier
Capelan
Convexe
Coupole
Echidné
Emplette
F Faïte
L Lapilli
Laurier
M Méduse

Milan
Mohair
Monde
O Offset
Onagre
Ornière
Ortie
P Palmiste
Panda
Panicaut
Paprika
Parafer
Péage
Pélodyte
Piaffer
Pouillot

Prénom
Pruine
R Ravin
S Sandre
Sarment
Scoop
Simoun
Sizerin
Sketch
Smoking
Style
T Tapioca
Tennis
Torche
Toucan
Tresse

offres d'emploi

MERCHANDISERIN

Nous cherchons tout de suite, dame pour s'occuper du rangement des articles d'ornement des cheveux et de cosmétique sur nos présentoirs dans les magasins à Couvet, Fleurier et Cernier. Connaissance de l'allemand souhaitée. Localité désirée: Couvet et environs. Temps nécessaire: 3 - 4 heures par semaine. Nous nous réjouissons de votre appel. M^{me} A. Matthey, tél. 078 792 47 52 ou à partir de 18 heures au 032 731 67 41. 111-774352

Etude d'avocats notaire engage

AVOCAT(E)-STAGIAIRE

pour été 2003 ou à convenir.

Faire offre manuscrite avec documents usuels sous chiffres W 132-132779 à Publicitas S.A., case postale 2054, 2302 La Chaux-de-Fonds. 132-132779/IDUO

Im Auftrag unseres Mandanten im Bereich Imprägnierungen und Pflegeprodukte für Naturstein suchen wir nach Vereinbarung

Aussendienstmitarbeiter für den Raum West- und Südschweiz

Sie verfügen über fundierte Kenntnisse im Verkauf und haben zudem Erfahrung mit Chemisch-technischen Produkten evtl. im Bereich Naturstein und Keramik. Als erfolgreicher Verkäufer suchen Sie eine langfristige Aufgabe. Sie beherrschen die französische Sprache und verständigen sich auf Deutsch problemlos. Ihre Hauptaufgaben bestehen darin, dass sie die bestehenden Kunden betreuen und neue Kunden im entsprechenden Zielmarkt akquirieren.

Ihre schriftliche Bewerbung mit Foto senden Sie bitte an:

Plan B GmbH
Beatrice Bernhard
Bahnhofstrasse 21
6300 Zug

MISE AU CONCOURS

Conformément à la loi sur l'Université du 5 novembre 2002, la fonction de

RECTEUR ou RECTRICE de l'Université de Neuchâtel

est mise au concours. L'Université de Neuchâtel, établissement de droit public, dépend de la République et Canton de Neuchâtel et comprend les facultés suivantes: lettres et sciences humaines, sciences, droit, sciences économiques et sociales, théologie. Elle compte une centaine de professeurs et 3200 étudiants.

Mission

- Assumer la direction de l'Université et la représenter auprès du public, des instances cantonales et fédérales, ainsi qu'au plan international.
- Assurer le développement, l'attractivité et le rayonnement de l'Université.
- Assumer la responsabilité de la gestion administrative et financière.
- Développer des relations de qualité avec les partenaires de l'Université.
- Favoriser la valorisation de la recherche.
- Prospecter et collecter de nouvelles ressources financières.
- Réorganiser les études selon le système de la Déclaration de Bologne.

Profil idéal

- Personnalité dotée de charisme et de qualités de rassembleur.
- Expérience confirmée de la conduite d'un organisme public ou privé.
- Expérience de la recherche et de l'enseignement académique.
- Intérêt pour les défis liés à la société, la culture, la science et la technologie.

- Connaissance approfondie du monde académique suisse et international.
- Intérêt pour la politique fédérale et cantonale.
- Maîtrise du français, de l'allemand et de l'anglais.

Compétences principales

- Capacité d'appréhender et d'analyser rapidement des situations complexes, d'élaborer des solutions concrètes et de les communiquer.
- Excellente capacité de prendre des décisions et de les motiver.
- Grande faculté d'adaptation à un environnement en pleine évolution.
- Sens du dialogue, de la négociation
- Capacité de conduire des réformes en profondeur.
- Sens de la communication et de l'organisation.

Conditions d'engagement

- Taux d'activité: 100 %
- Entrée en fonction: à convenir, mais le 15 octobre 2004 au plus tard
- Lieu de travail: Université de Neuchâtel

Nous vous remercions d'envoyer votre dossier de candidature **jusqu'au mardi 30 septembre 2003** à l'adresse suivante: Département de l'instruction publique et des affaires culturelles, Service de l'enseignement universitaire, Château, 2001 Neuchâtel.

Des renseignements peuvent être obtenus auprès de la présidente du Conseil de l'Université: Madame Michèle Berger-Wildhaber, Rue de la Dîme 80, 2000 Neuchâtel, tél. +41 (0)32 725 1204 / (0)79 632 5302, E-Mail: michele.berger@unine.ch

Un dossier sur l'Université de Neuchâtel peut être obtenu auprès de la secrétaire du rectorat: Madame Micheline Jaccoud, Rectorat de l'Université, Case postale 3213, 2001 Neuchâtel, tél. +41 (0)32 718 1020, E-Mail: micheline.jaccoud@unine.ch

REPUBLICQUE
ET CANTON
DE NEUCHÂTEL

OFFRES PUBLIQUES D'EMPLOI DES DÉPARTEMENTS
DE L'ADMINISTRATION CANTONALE :

JUSTICE, SANTÉ
ET SÉCURITÉ

Collaborateur(trice) administratif(ve)

à temps partiel (80%)
pour les autorités régionales de conciliation de Neuchâtel
et de La Chaux-de-Fonds.
Les autorités de conciliation sont chargées, dans toutes les questions
relatives aux baux de choses immobilières situées dans le canton, de
conseiller les parties et, en cas de litige, de tenter la conciliation,
respectivement de rendre des décisions prévues par la loi. Elles font parties
du pouvoir judiciaire.

Activités: Gestion administrative des dossiers (enregistrement de la procé-
dure, citations à comparaître, etc.); participation aux audiences et prise de
procès-verbaux sous dictée; correspondance et contacts avec les parties et
leurs mandataires, les autres instances judiciaires, les services de l'Etat,
notamment.

Profil souhaité: Formation commerciale complète avec quelques années
d'expérience; parfaite maîtrise de l'orthographe et de la langue française;
maîtrise de l'environnement Windows (Word, Excel et Outlook); sens de l'or-
ganisation; précision et rigueur dans le travail; aptitude à travailler à la fois
en équipe et de façon autonome; entrent; discrétion; permis de conduire;
une expérience dans un greffe ou dans une étude d'avocats constitue un
atout.

Lieu de travail: Neuchâtel (audiences parfois décentralisées)

Entrée en fonction: août 2003 ou à convenir

Délai de postulation: 4 juin 2003

Renseignements: Mme Katia Brischoux, secrétaire des ARC,
tél. 032 889 61 90, e-mail: Autorite.RegionaleConciliation@ne.ch

ORO VIVO

Nous sommes une chaîne de détaillants de bijoux faisant
partie d'un groupe opérant à l'échelon international. Pour
notre bijouterie Oro Vivo à Marin, nous cherchons une

vendeuse en bijouterie

à temps partiel 20 - 30 % flexible

Vous êtes une vendeuse professionnelle de la branche de
la bijouterie ou de la mode. Vous appréciez le contact avec
la clientèle et vous avez la compétence de la conseiller
aimablement. Vous vous intégrez facilement dans une
petite équipe et vous êtes une personne de confiance.

Nous vous offrons un travail motivant dans un environne-
ment en expansion.

Avons-nous éveillé votre intérêt?

Nous nous réjouissons de recevoir votre lettre de motiva-
tion ainsi que votre dossier complet à l'adresse suivante:

Oro Vivo
Madame L. Jeanneret-Gris
Marin-Centre
Fleur-de-Lys
2074 Marin

Tél. 032 763 01 40

043-219392

AUTO Pub



Prochaine parution de la page AUTO:
mardi 27 mai 2003

Renseignements:
Publicitas Neuchâtel
Tél. 032 729 42 42.

INSTRUCTION PUBLIQUE
ET AFFAIRES CULTURELLES

Médecin

porteur d'un titre de spécialiste FMH en psychiatrie pour enfants ou adoles-
cents (ou titre jugé équivalent par la FMH), à temps partiel ou complet,
et

Un(e) ou plusieurs titulaire(s) d'une licence en psychologie,

suivie d'un titre de spécialisation en psychothérapie, reconnu par une des
associations professionnelles (FSP ou ASP) à temps partiel ou complet,
pour le service de la jeunesse, office médico-pédagogique (OMP).

Activité: L'OMP assure des prestations de dépistage, d'appui et de soin
en faveur d'enfants ou d'adolescents souffrant de difficultés psychologiques,
relationnelles ou comportementales.

Dans le cadre de secteurs ambulatoires, de stations pédo-therapeu-
tiques, d'institutions d'éducation spécialisée et de services de pédiatrie
hospitalière, l'OMP offre un travail en équipe pluridisciplinaire.

Lieu de travail: Neuchâtel et La Chaux-de-Fonds, avec déplacements
dans le canton.

Entrée en fonction: à convenir

Délai de postulation: 4 juin 2003

Renseignements: M. Tony Galvan, administrateur à l'office médico-
pédagogique, tél. 032 889 59 54 ou 032 889 69 65, fax 032 889 62 78,
e-mail: tony.galvan@ne.ch

Bibliothécaire-médiathécaire

pour le Centre Pierre-Coullery.

Activités: Gérer le fonds de livres, périodiques et autres supports
multimédias; organiser et suivre le service prêt; conseiller ou orienter
les élèves et enseignants dans leurs recherches bibliographiques;
contribuer à la réorganisation et au développement du service.

Profil souhaité: Titre professionnel dans le domaine; intérêt pour les
formations de la santé et du social; aptitude à travailler en équipe et
de manière autonome; capacité à oeuvrer dans un environnement en
évolution, à innover.

Lieu de travail: La Chaux-de-Fonds

Entrée en fonction: septembre 2003 ou à convenir

Délai de postulation: 4 juin 2003

Renseignements: Secrétariat du Centre, tél. 032 967 20 01

Collaborateur(trice) scientifique

pour le secrétariat général du Département de l'instruction publique
et des affaires culturelles (DIPAC), office de la statistique et de l'informa-
tique scolaires.

Dans le cadre de son Centre de compétence «Réseau-Médiathèque»,
l'office de la statistique et de l'informatique scolaires souhaite compléter
son équipe avec un(e) responsable chargé(e) du développement Internet.

Activités: Maintenance et développement du portail Internet du Réseau
Pédagogique Neuchâtelois (RPN); collaboration à la gestion des ressources
pédagogiques multimédia du RPN; support aux utilisateurs.

Profil souhaité: Titre ou diplôme d'études supérieures dans le domaine de
l'informatique; formation ou connaissances approfondies des techniques
liées au monde de l'Internet (langages de script, intégration dynamique de
bases de données, etc.); intérêt marqué pour le système scolaire et les acti-
vités du DIPAC; bonnes connaissances de l'anglais écrit.

Lieu de travail: La Chaux-de-Fonds

Entrée en fonction: septembre 2003 ou à convenir

Délai de postulation: 4 juin 2003

Renseignements: M. Alain Zosso, chef de l'office de la statistique et de
l'informatique scolaires, tél. 032 919 78 98, e-mail: alain.zosso@ne.ch

Les places mises au concours dans l'Administration cantonale
sont ouvertes indifféremment aux femmes et aux hommes.

Pour les postes mis au concours ci-dessus, les offres de service
manuscrites, précisant le poste recherché, accompagnées d'un
curriculum vitae, ainsi que des copies de diplômes et de certificats,
doivent être adressées à l'adresse suivante:

Service des ressources humaines de l'Etat, rue du Musée 1,
case postale 2316, 2001 Neuchâtel.

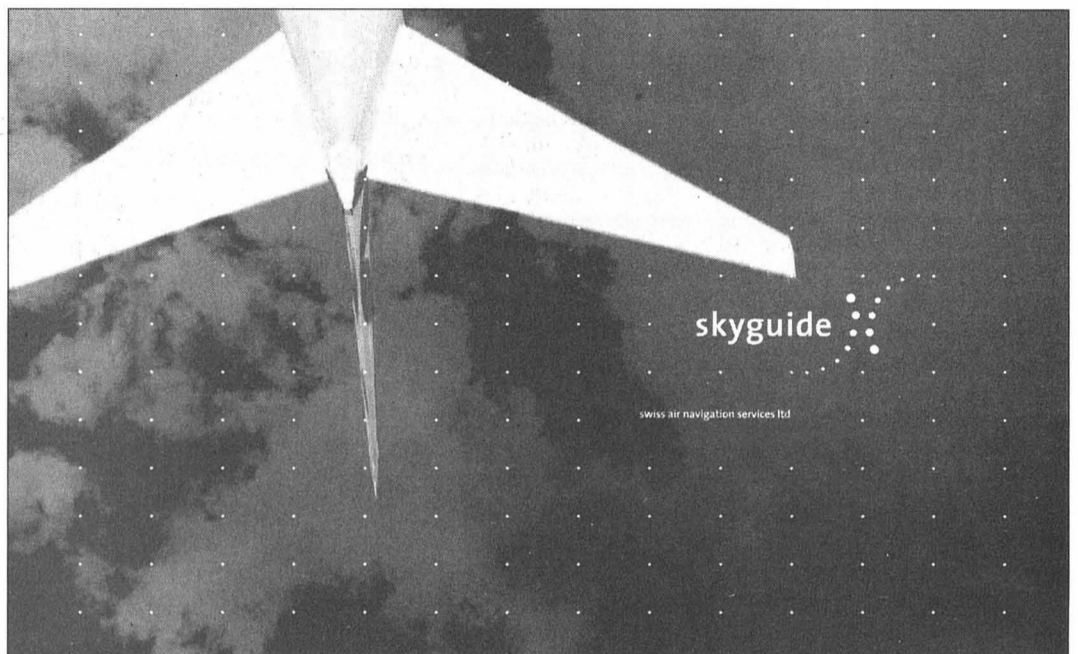

Un aérodrome militaire comme futur lieu de travail?
Portez-vous candidat/e à la formation de

Contrôleur du trafic aérien

Les Air Traffic Controllers de skyguide dirigent et surveillent la
circulation aérienne dans l'espace aérien suisse. Ils coordonnent
l'aviation civile et militaire en veillant à préserver les distances
minimales entre les avions.

A la centrale d'engagement tactique, ils dirigent et assistent les
jets de combat dans leurs entraînements tactiques.

Pour le prochain cours qui débutera en octobre 2003, nous
cherchons des jeunes gens désirant se former comme
contrôleur/-euse de la circulation aérienne

à la Tour de contrôle/Approche des aérodromes de Alpnach,
Dübendorf, Meiringen ou Payerne

ou devenir

Contrôleur tactique à Dübendorf

Cette formation alterne théorie, simulation et entraînement au
poste de travail. La première des quelque 3 années de formation
se déroule au skyguide Training Center à l'aéroport de Zurich,
puis les élèves se répartissent sur les différents aérodromes.

Si...

- vous êtes citoyen/ne suisse,
 - avez terminé une école secondaire ou un apprentissage
commercial ou technique,
 - avez entre 19 et 27 ans,
- notre candidature nous intéresse / vous pouvez postuler.

Vous souhaitez mieux connaître la profession d'«Air Traffic
Controller»?

Demandez documentation et formulaire d'inscription et visitez
notre site sur internet.

skyguide, Recrutement et sélection, Case postale,
8058 Zurich-Aéroport

téléphone 043 816 62 42
e-mail: rekrutierung@skyguide.ch
www.skyguide.ch

043-219371/010

4x4 plus Recrutez parmi...
... 161 000 lecteurs!
L'EXPRESS L'Impartial le Quotidien Jurassien LE JOURNAL

OPEL SIGNUM

Nouvelle classe affaires

Jusqu'au dernier Salon de l'automobile de Genève, Opel était la seule marque allemande à ne pas être représentée dans le haut de gamme avec un modèle récent. Une situation à laquelle la Signum met un terme avec une certaine originalité, se voulant à la fois berline, break, coupé et surtout véhicule de fonction. Ce véhicule adopte un concept novateur qui se distingue essentiellement par l'espace généreux et le confort qu'il distille aux passagers installés aux places arrière.



De mai à décembre 2003, Opel escompte commercialiser 65 000 Signum, dont 1800 en Suisse. (ldd)

Les concept cars Signum de 1997 et Signum2 de 2001 sont finalement exploités mais, de façon plutôt inattendue, dans la gamme Vectra. Toutefois, avec une longueur de 4636 millimètres, soit 40 mm de plus que la berline Vectra, et surtout un empattement allongé de 130 mm dont bénéficie prioritairement l'espace disponible aux places arrière et dans le coffre. Selon la position des sièges arrière le volume du coffre varie de 455 à 550 litres et passe même à 1410 litres lorsqu'ils sont rabattus pour dégager un plancher parfaitement plat. Dans l'habitacle, la principale particularité se situe à l'arrière et réside dans le système «FlexSpace». Cet ingénieux système permet l'accueil de trois passagers, ce qui n'a rien d'original, mais également d'offrir beaucoup plus d'espace et un confort supérieur à deux occupants. Le siège d'appoint central retourné pour se transformer en console de rangement, chacun des deux sièges latéraux peut se reculer sur une course de 130 millimètres, l'espace aux jambes atteignant alors 985 millimètres, tandis que le dossier peut également s'incliner jusqu'à un angle de 30°. En option, la console multifonction «Travel Assistant» peut être

montée entre les deux sièges latéraux. Elle recèle deux tablettes aviation dépliantes, un compartiment réfrigéré, un espace de rangement, des porte-gobelets, deux prises électriques 12 volts, un support pour lecteur de DVD portable ainsi que les commandes individuelles du système optionnel «Twin Audio». Ce dispositif permet aux passagers arrière de se brancher sur le lecteur CD alors que la radio fonctionne à l'avant, ou l'inverse. La Signum est proposée avec un choix de cinq motorisations, trois essences et deux diesels. En entrée de gamme, le nouveau moteur à injection directe 2.2 Direct ECOTEC développe 155 chevaux à 5600 tr/min et 220 Nm à 3800 tr/min, ce qui lui permet d'accélérer de 0 à 100 km/h en 9,8 secondes et d'atteindre 211 km/h tout en consommant environ 6% que son équivalent à injection classique. Équipé d'un turbocompresseur à basse pression, le 2 litres Turbo ECOTEC délivre 175 chevaux et 265 Nm entre 2500 et 3800 tr/min tandis que le 3.2 V6 affiche 211 chevaux à 6200 tr/min et un couple maximal de 300 Nm à 4000 tr/min. En diesel, le 2.2 DTI

Un espace confortable propre à de multiples formes de travail ou de distraction. (ldd)



se prévaut de 125 chevaux à 3250 tr/min et 280 Nm entre 1500 et 3000 tr/min alors que le 3.0 V6 CDTI revendique 177 chevaux à 4000 tr/min et 370 Nm entre 1900 et 2800 tr/min ainsi qu'une accélération de 0 à 100 km/h en 9,4 secondes, une vitesse maximale de 221 km/h et une consommation mixte normalisée de 7,4 l/100 km. Dans sa version Opel, ce moteur d'origine Isuzu, largement répandu au sein du groupe GM, révèle un agrément et des performances qui portent ombrage au V6 essence. L'essai comparatif de ces deux V6, à Berlin et sur des routes et autoroutes des environs, nous a convaincus que le surcoût de 1700 francs de

la version diesel, dans toutes les versions de transmission et d'équipement, est largement acceptable tant le diesel s'avère en pratique supérieur dans tous les domaines, avec en prime une consommation réduite de 2,5 à 3 litres suivant les conditions. Ces essais routiers nous ont également révélé les limites de la suspension en matière de confort, davantage de moelleux serait souhaitable, et sans doute possible sans pour autant pénaliser le comportement routier. La fourchette des prix de la Signum, toutes versions de motorisation, transmission et niveau d'équipement comprises, est située entre 39 500 et 53 300 francs. Henri Jeanneret/ROC

KIA

La marque qui monte



La Kia Rio? Bravo!

(Photo Marion)

Elle monte même inexorablement: sa croissance en Suisse est de 111% cette année pour le premier trimestre, un chiffre qui fait rêver... Bien sûr, cette progression rapide s'explique par le fait même que Kia était une marque coréenne totalement inconnue il y a quelques années. Ses lettres de noblesse, c'est l'an passé qu'elle les a gagnées avec son remarquable SUV-4x4 Sorento, disponible alors uniquement en motorisation turbodiesel 2,5 litres. Ressemblant à la Mercedes ML mais coûtant 30 000 francs moins cher, offrant un confort et un luxe digne d'une limousine, la Kia Sorento s'est vendue comme des petits pains... Ce modèle est maintenant disponible avec un moteur V6 essence de 3,5 litres développant 195 ch, de quoi satisfaire ceux qui privilégient la souplesse et l'agrément d'un gros moteur essence. Chez nous, ce modèle devrait connaître des résultats encore meilleurs que celui du diesel, grâce à son prix de 45 050 francs tout compris: boîte automatique auto-adaptative, intérieur cuir, climatisation automa-

tique, transmission intégrale permanente, boîte de réduction tout-terrain, équipement de sécurité avec ABS, EBD, 6 airbags, etc. Autre modèle appelé à un succès populaire, la Kia Rio dont la ligne est à mi-chemin entre une berline «fast-back» et un break élégant. Le modèle le plus attrayant est la Rio 1,3 litre qui ne coûte que 16 950 francs mais offre un équipement de confort et de sécurité apte à satisfaire les familles exigeantes mais économes: airbags conducteur, passager et latéraux, ABS, direction assistée, installation audio complète, toutes commandes électriques. A noter que le moteur de 81 ch nous a surpris par sa vitalité et son agrément de fonctionnement, dignes de moteurs plus puissants. Ce modèle existe aussi en version «cool» (avec climatisation, 18 450 francs) et 1,5 litre de 98 ch qui, tout équipée, coûte 19 950 francs. On attend avec impatience de découvrir la grande Opirus, une véritable limousine qui sera bientôt présentée... à un prix défiant toute concurrence.

Alain Marion/ROC
L'Express-L'Impartial

ROMANDIE COMBI

Plus de 366 000 lecteurs de L'Express, de L'Impartial, du Journal du Jura, de La Liberté, du Nouvelliste, du Quotidien Jurassien lisent cette page commune!

PEUGEOT 206 RC

Toutes griffes dehors!

Nul besoin d'être un poète émérite pour noter que 206 RC rime avec 206 WRC. Bien sûr, entre rallye et usage quotidien, il y a un abîme. Entre la triple championne du monde et la petite dernière aussi. Mais toutes deux sont le fruit du même sérieux, du même savoir-faire.

Une science qui s'est appliquée d'abord au moteur. Pour passer des 136 ch de la 206 GTI aux 177 ch de la RC (+ 30%), le 2-litres à 16 soupapes a été savamment remotonné. Vilebrequin allégé et rééquilibré, admission bimode, arbre à cames d'admission à calage variable en continu, culasse peaufinée chez Mécachrome, échappement «4 dans 1», tels sont les ingrédients d'une recette très pimentée, débouchant sur plus de 88,5 ch/l. Pas mal, pour un atmo! Les 177 ch interviennent à 7000 tours... et le rupteur 300 tours plus haut. Quant au couple de 202 Nm (+ 6,3%), on l'obtient à 4750 tr/min. Encore sous le charme de la feue 306 GTI, on pensait trouver sur la 206 RC une boîte 6. Eh bien, non! En débordant dans le passage de

roue, cette boîte plus volumineuse aurait handicapé le braquage dans des proportions réductrices, a-t-on jugé chez Peugeot; il est vrai que le problème était déjà épineux sur la 306 pourtant plus large. Efficacité et plaisir sont tout de même au rendez-vous, grâce à une excellente boîte 5 à 1re longue (plus de 60 km/h en sortie d'épingle) et étagement serré: 0 à 100 en 7,4 s, 1000 m DA en 28 s, 220 km/h en pointe: la 206 RC se montre aussi enthousiaste qu'enthousiasmante, et sa voix sensuelle évoque celle de la première 205 GTI. Tout aussi impressionnant, le train roulant très Peugeot se montre incroyablement accro-

cheur, et son équilibre naturel est encore affiné par un ESP dosé futé (et déclenchable). Contrepartie: un confort un peu rude, que n'arrangent pas les beaux Pirelli P7000 de 205/40 montés sur des roues de 17". Ces dernières constituent l'un des signes distinctifs de la RC, avec le spoiler arrière, la double sortie d'échappement chromée et, à l'intérieur, les excellents sièges baquets griffés «RC» ou la visière d'instruments tendue de cuir. Presque aussi discrète qu'efficace, cette lionne explosive nous arrivera en septembre au prix de 29 900 francs.

Jean-Paul Riondel/ROC
Le Nouvelliste

Une sobriété de bon goût. En fait, la 206 RC est beaucoup plus déléguée qu'elle n'en a l'air... (ldd)



RENAULT MÉGANE II BERLINE ET BREAK

Rentrées dans le rang

Le directeur du Design Renault, Patrick le Quément, l'avait déclaré l'an dernier: le dessin novateur de la partie arrière apparu sur Avantime, puis repris sur Vel Satis et Mégane II 3 et 5 portes, ne constitue pas une incontournable signature et l'unique identification du style de la marque.

Les nouvelles Mégane II berline 4 portes et break, présentées fin avril en première mondiale au Salon de l'automobile de Barcelone, affichent clairement leur filiation à l'avant mais beaucoup moins à l'arrière. Développée dès l'origine du programme,

chaque version affirme une personnalité destinée à séduire une clientèle ciblée. Ainsi la berline 4 portes s'adresse à des automobilistes plutôt traditionalistes ainsi qu'aux marchés des pays de l'Est européen qui devraient absorber 50% de sa production. Pour sa part, le break relance une formule fortement concurrencée par les monospaces, mais toujours traditionnellement ancrée dans la culture automobile en Europe du Nord et en Italie. Pour concrétiser la généreuse habitabilité dont elles se prévalent, les deux nouvelles venues disposent d'un empattement allongé de 61 mm. En fait, elles reposent sur



Malgré les apparences, le break partage 80% de ses pièces avec les Mégane II 3 et 5 portes. (ldd)

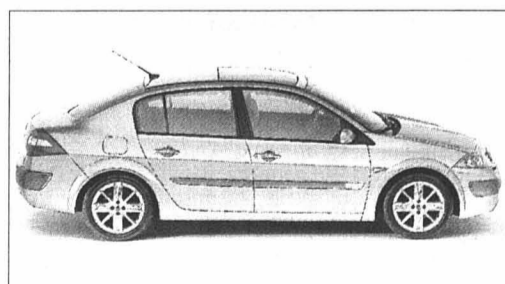

Une ligne classique qui n'est pas synonyme d'absence de caractère. (ldd)

la nouvelle plate-forme C commune à Renault et Nissan qui devraient ensemble en produire 1,5 million par année. Esthétiquement la berline 4 portes et le break arborent une ligne classique susceptible de récupérer les fidèles de la marque que les Mégane II 3 et 5 portes avaient pu choquer, voire éloigner. Cette diversification, au total la Mégane II sera déclinée en sept versions, est un des points forts du plus important programme Renault qui, sur sa durée de vie, concernera 5 millions de voitures.

Henri Jeanneret/ROC

Le Centre Toyota pour le bas du canton, c'est ici!



Centre Toyota Neuchâtel
Autotechnique

Autotechnique crwt SA
25, rue des Indiennes
2074 Marin
www.autotechnique.ch

AUJOURD'HUI

Un embouteillage de nuages

Situation générale. Si l'anticyclone des Açores fait mine de se montrer, ses efforts ne sont pas récompensés. Un long ruban nuageux utilise sa bordure nord pour voyager et se répandre sur le continent, le bogue. Ce sera pire demain, avant une courte accalmie.

Prévisions pour la journée. Il y a assez de nuages pour remplir une grande part du ciel. Les plus sombres ont des fuites et laissent échapper de petites ondées le matin. Tout cela dans une atmosphère trop fraîche pour la saison, le mercure affiche à peine 14 degrés autour des lacs. Seul réconfort, quelques rayons de soleil font risette, surtout en plaine et l'après-midi.

Les prochains jours. Demain: couvert et précipitations. Ensuite: le mieux est suivi d'une dégradation.

Jean-François Rumley

Carte isobarique prévue pour aujourd'hui à 14 heures

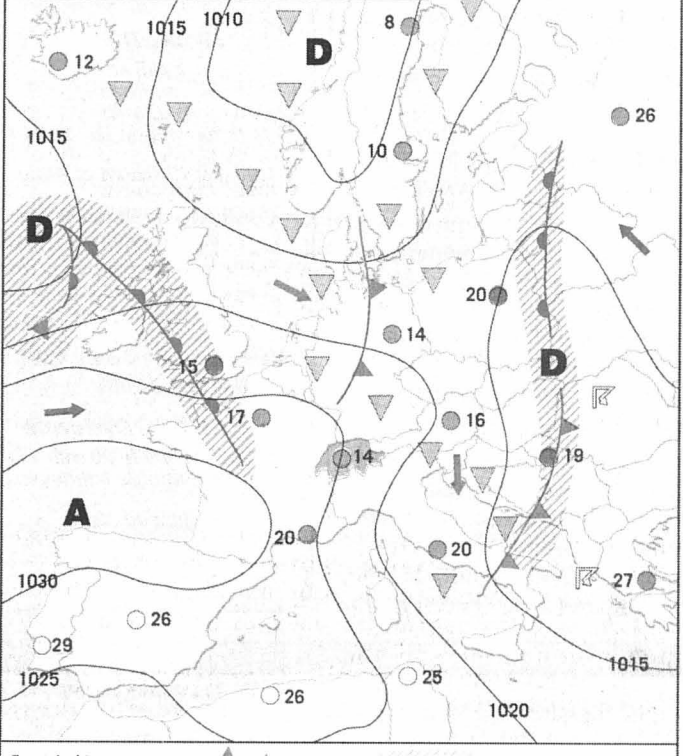

Front froid	Pluie
Front chaud	Averses
Occlusion	Zone orageuse
Courant d'air froid	Neige
Courant d'air chaud	Anticyclone
Isobares: indication de la pression en hectopascals (mbar)	Dépression
	Ciel serein
	Ciel nuageux
	Ciel couvert

Fête à souhaiter
Constantin

Températures
Aujourd'hui à 14 heures

- Neuchâtel: 14°
- Boudry: 14°
- Cernier: 11°
- Fleurier: 11°
- La Chaux-de-Fonds: 9°
- Le Locle: 9°
- La Vue-des-Alpes: 6°
- Saignelégier: 9°
- St-Imier: 11°

Hier à 13 heures

- En Suisse...**
- Bâle: averses de pluie, 11°
 - Berne: pluie, 11°
 - Genève: très nuageux, 14°
 - Locarno: très nuageux, 22°
 - Sion: beau, 18°
 - Zurich: beau, 13°

... en Europe

- Athènes: variable, 29°
- Berlin: très nuageux, 17°
- Istanbul: beau, 24°
- Lisbonne: beau, 25°
- Londres: très nuageux, 14°
- Madrid: beau, 23°
- Moscou: très nuageux, 19°
- Paris: peu nuageux, 16°
- Rome: très nuageux, 20°

... et dans le monde

- Bangkok: pluvieux, 36°
- Le Caire: ensoleillé, 34°
- Johannesburg: nuageux, 20°
- Miami: pluvieux, 32°
- Pékin: ensoleillé, 32°
- Rio de Janeiro: ensoleillé, 27°
- San Francisco: ensoleillé, 27°
- Sydney: ensoleillé, 24°
- Tokyo: pluvieux, 22°

Soleil

Lever: 5h51
Coucher: 21h07

Lune

Décroissante
Lever: 2h07
Coucher: 10h46

Niveau des eaux

Lac de Neuchâtel: 429,38m
Température (au Nid-du-Crô): 11°
Lac des Brenets: 750,79m

Vent

Lac de Neuchâtel: ouest, 3 Beaufort

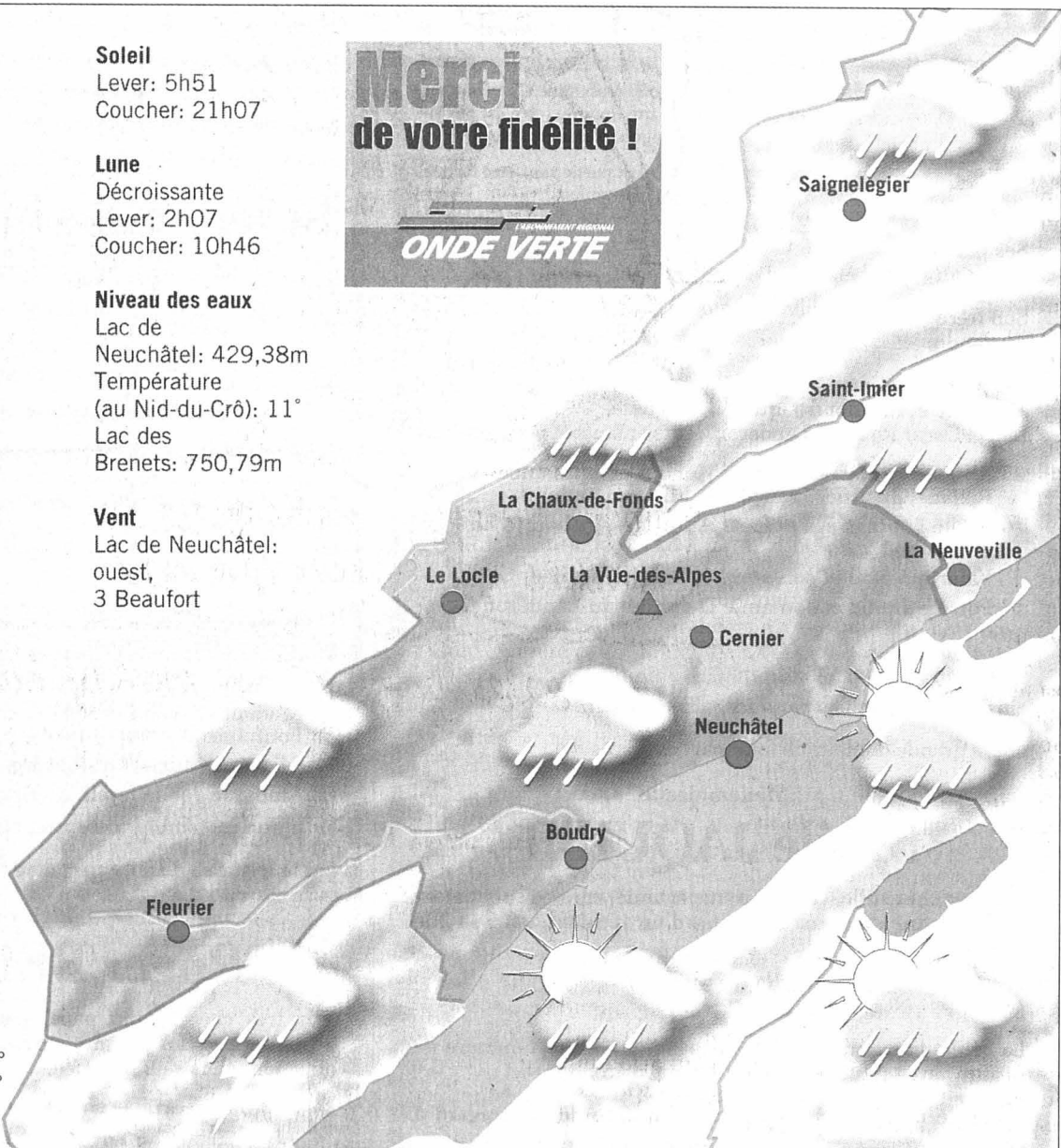

Aujourd'hui	Jeudi	Vendredi	Samedi
En plaine: 14° A 1000 m: 9°	15° 11°	22° 18°	20° 18°

Sources: Jean-François Rumley, F. Cochin SA et Keystone

LA TRIBUNE DES LECTEURS

LYCÉE

Petites économies

Le Conseil d'Etat souhaite faire des économies en fermant l'antenne du Val-de-Travers du lycée Denis-de-Rougemont, soit.

Laissez-moi juste vous dire que par votre entêtement à vouloir centraliser certaines choses, vous avez permis de «perdre» ces dites choses: je prends pour exemple le Papiorama de Marin, que M. Soquel voulait absolument intégrer au Site de Cernier. Eh bien, le canton, par la prise de position définitive de ses conseillers d'Etat, a perdu un contribuable qui s'est installé

dans le canton de Fribourg (voisin...).

Si le lycée de Fleurier venait à fermer, il serait judicieux de fermer également le Site de Cernier, qui est trop décentré, d'envoyer les élèves à l'Ecole d'agriculture de Grange-Neuve, et de payer leurs frais de déplacement. Vous y gagneriez!

J'espère que le bon peuple vallonnien d'abord et neuchâtois ensuite viendra, comme en 1993, contrecarrer vos plans de centralisation, et que s'il y a un référendum, je serais prêt à le signer des deux mains si cela était possible. Je suis le premier à soutenir le Val-de-Travers, «mon» Vallon.

Comme le dit M. Auclair, le lycée de Fleurier ne représente que 1,4% des dépenses

cantonales. Réduisez d'abord le budget du Conseil d'Etat en acceptant de gagner un tout petit peu moins. Ne serait-ce que 2000 fr. par mois et par personne, cela fait, si mes comptes sont bons, 120.000 fr. par an.

Georges-André Fatton,
Fleurier

NUCLÉAIRE

Nuage de fumée

Pour ne pas être consterné par les résultats des votations

du 18 mai, en particulier au sujet de l'énergie nucléaire, il faut le bel optimisme et l'aveuglement de Jacques Roggnon. Il se félicite en effet de l'instant privilégié que nous vivons depuis dimanche pour redémarrer avec une réflexion à long terme: «Il faudra bien trouver une solution pour les déchets.» Pour une fois voici une «réflexion» à long terme: plus de 100.000 ans pour que la nocivité effroyable de certains déchets soit divisée par deux! Nous ne nous plaindrons plus que certains politiciens ne raison-

nent qu'en fonction des prochaines élections...

En revanche nous étions en droit d'espérer qu'après le vote on arrête les mensonges et les inepties. Vous savez comme moi que le problème des déchets «n'a pas de solution», que n'importe quel entreposage présente un danger inacceptable et qu'il coûtera en définitive infiniment plus cher (en francs et en vies humaines) que n'aurait coûté n'importe quelle autre forme d'énergie.

Jean Luc Bovet,
Auvornier

GORGES DE L'AREUSE

Le mur du (ç)on...

Mardi 13 mai dernier, j'ai eu l'occasion de lire l'aventure de Candide au pays des souffleuses. Par un beau jour, Candide a laissé son jardin se darder sous les rayons du soleil pour aller fouler d'un pas léger les sentiers des gorges de l'Areuse. Si Candide a pu s'octroyer un jour de repos, c'est peut-être parce que son jardin était exempt de mauvaises herbes et de feuilles mortes. Cependant, comme le sentier à parcourir en était, quant à lui, recouvert, c'est sans doute pour cette raison que Candide a été dérangé par cette maudite souffleuse qui pétaradait.

Pourquoi donc cet homme, amoureux de la nature et accomplissant sa tâche avec le souci du travail bien fait, se trouvait-il sur le passage de Candide. Sa présence n'était pas un pur hasard, car il veille deux jours par semaine sur les sentiers des gorges de l'Areuse et ceci pour la satisfaction des promeneurs et des marcheurs. Finalement, cet homme à la machine bruyante s'est peut-être trouvé ici pour une raison de sécurité, car si Candide était passé sur ce sentier quelques jours auparavant et qu'il s'était cassé une jambe en glissant sur des feuilles mouillées, il aurait probablement fait plus de bruit que cette vieille souffleuse en fin de vie!

David Jacquet,
Bôle

Tribune des lecteurs

Rédaction de L'Express
Rue de la Pierre-à-Mazel 39
2002 Neuchâtel

Rédaction de L'Impartial
Rue Neuve 14
2300 La Chaux-de-Fonds

La «Tribune des lecteurs» doit permettre à chacun de s'exprimer librement. Voici néanmoins quelques règles impératives destinées à faciliter une publication régulière et en prise avec l'actualité de vos courriers:

- La longueur maximale d'un courrier de lecteur est fixée à 2000 signes (caractères + espaces), soit 40 lignes de 50 signes. Tout écrit trop long, illisible ou incompréhensible sera écarté, de même qu'en cas de thème répétitif, seul l'essentiel d'un courrier pourra être conservé.

- La rédaction est seule habilitée à décider de la publication d'une lettre de lecteur ou d'un communiqué. Elle se réserve le droit de raccourcir les textes trop longs, d'en modifier le titre et de les illustrer. Elle est responsable du calendrier de parution des textes en fonction de l'actualité et de l'espace disponible.

- Les courriers doivent être impérativement signés. La rédaction doit pouvoir contacter sans peine leur auteur, d'où la nécessité d'indiquer clairement ses coordonnées.

- Seront également exclus les textes ou communiqués pouvant entraîner des poursuites judiciaires, ainsi que tout courrier contenant des attaques trop personnelles, des injures ou des erreurs de faits flagrantes.

- La rédaction n'assume aucune responsabilité pour les lettres non publiées. /réd

LEDESSIN DU JOUR

