

L'EXPRESS

FEUILLE D'AVIS DE NEUCHÂTEL

FONDÉ LE 2 OCTOBRE 1738

ÉCONOMIE

Un milliard perdu

Les difficultés économiques ont fait perdre au canton de Neuchâtel près d'un milliard l'an passé, selon Claude Bernoulli, directeur de la CNCI.

■ page 2

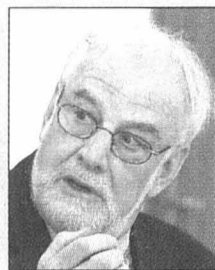

SAINT-BLAISE

Voyage à Lourdes

Curé à Saint-Blaise, Gilles Gachoud est également aumônier. A ce titre, il dirigera la délégation suisse au pèlerinage militaire international de Lourdes.

■ page 14



HABITAT

Devenir propriétaire

L'immobilier neuchâtelois retrouve des couleurs. De bon augure au moment où les taux hypothécaires sont au plus bas.

■ Notre supplément



Les cantons prêtent leurs policiers

Il ne manque plus que 700 policiers pour assurer la sécurité de la grande manifestation contre le G8 qui doit se dérouler le dimanche 1er juin à Genève. Les cantons ont accepté de mettre à disposition 800 des 1500 policiers supplémentaires demandés par Genève, Vaud et le Valais.

L'engagement de forces de police étrangères, allemandes en l'occurrence, ne se fera qu'en dernier recours. Ruth

Metzler a expliqué que les policiers supplémentaires ne seront mis à disposition que pour une journée et à la condition que des forces puissent être acheminées par avion dans une autre ville si une autre manifestation venait à éclater. Les cantons ont jusqu'à vendredi pour annoncer le nombre définitif de policiers qu'ils pourront envoyer à Genève.

■ page 26

Préserver la recherche

Dépenses ■ *Le National refuse de limiter la hausse annuelle à 4%, malgré la précarité des finances fédérales*

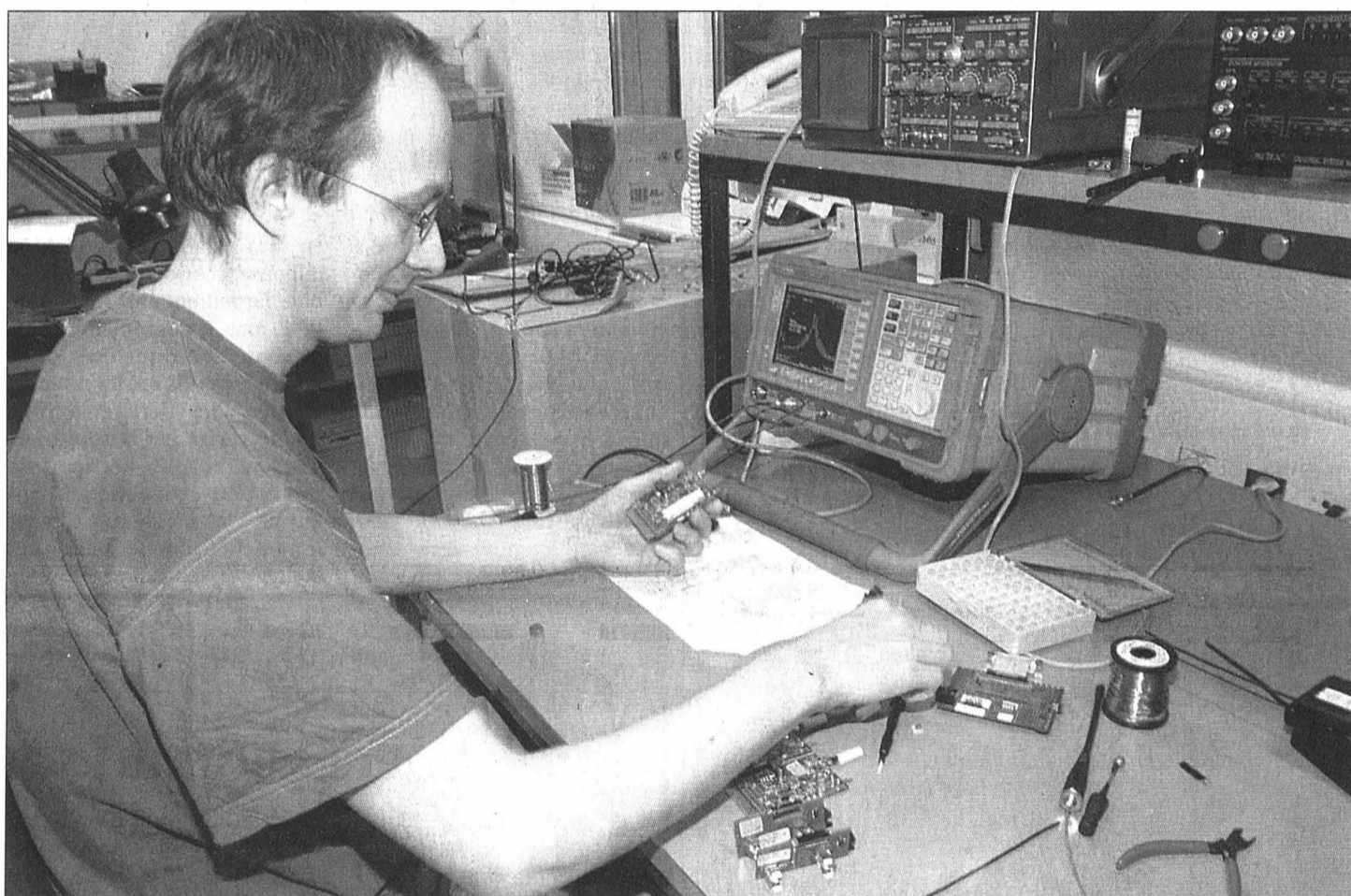

Le National veut augmenter les moyens alloués à la formation, la recherche et la technologie pour les années 2004 à 2007. Mais malgré la précarité des finances fédérales, il a implicitement refusé hier de limiter la hausse annuelle de ces dépenses à 4% seulement. Plusieurs intervenants ont

insisté sur l'importance de la formation, afin d'assurer la compétitivité de l'économie (en photo un chercheur de la société IPO1 SA, start-up de l'Institut de microtechnique de l'Université de Neuchâtel).

PHOTO ARCH-GALLEY

■ page 23

Marché de dupes

La rencontre, hier, entre le premier ministre palestinien Mahmoud Abbas et le secrétaire d'Etat adjoint américain William Burns, comme l'examen par le parlement israélien du plan de paix pour le Proche-Orient, devrait susciter quelque espoir. Mais le contenu même de ce document est au contraire gros de conflits à venir.

Ce texte subordonne en effet la création, à l'horizon 2005, d'un Etat palestinien à l'abandon unilatéral de la violence par les mouvements armés comme le Hamas ou le Jihad islamique. Le nouveau gouvernement de Mahmoud Abbas se chargera de neutraliser ces factions, une tâche éminemment périlleuse.

Contreparties prévues du côté israélien: le retrait des secteurs palestiniens autonomes occupés depuis l'automne 2000 et le gel des colonisations dans les territoires occupés.

Ce n'est pas autre chose qu'un marché de dupes. Et Mahmoud Abbas, même face à une population palestinienne réduite à la misère, aura bien du mal à faire passer un tel message.

Israël, en effet, ne respecte toujours pas la résolution 242 de l'ONU exigeant le retrait

de ses forces des territoires occupés depuis 1967. D'autre part, Israël n'a cessé de soutenir une politique systématique de colonisation dans les territoires, au mépris des conventions internationales. Un gel des colonisations reviendrait donc à avaliser une politique du fait accompli et à pérenniser ce qui aurait dû être démantelé.

La répression de plus en plus violente exercée par Israël - elle a fait trois fois plus de morts que les attentats - alimente le terrorisme dont elle se nourrit en retour pour justifier les destructions massives des infrastructures palestiniennes. Et, dans certains cas, de préparer ainsi les extensions territoriales ouvertement revendiquées par le gouvernement Sharon. A un terrorisme du désespoir répond donc un terrorisme d'Etat, plus dévastateur encore.

Le plan américano-européen offre aux Palestiniens comme un cadeau ce qui aurait dû leur revenir, de plein droit, depuis longtemps: un Etat indépendant. Sans ce préalable, aucune paix ne sera jamais possible au Proche-Orient.

Jacques Girard

OPINION

SOMMAIRE

Télévision	17
Cinés-loisirs	19
Bourse	30
Sport	31-37
Feuilleton	34
Adresses pratiques	38
Carnet	39

TÉLÉVISION

«La CNN à Chirac»

La France veut lancer une chaîne d'information internationale. Elle pourrait émettre dès 2004. Le président Jacques Chirac l'avait promis lors de sa campagne électorale 2002. Les crises diplomatiques et la guerre en Irak auraient confirmé la nécessité d'un tel outil.

■ page 21

La magie de la Coupe

Football ■ *Chaque année, cette compétition est source de moments forts, inoubliables*

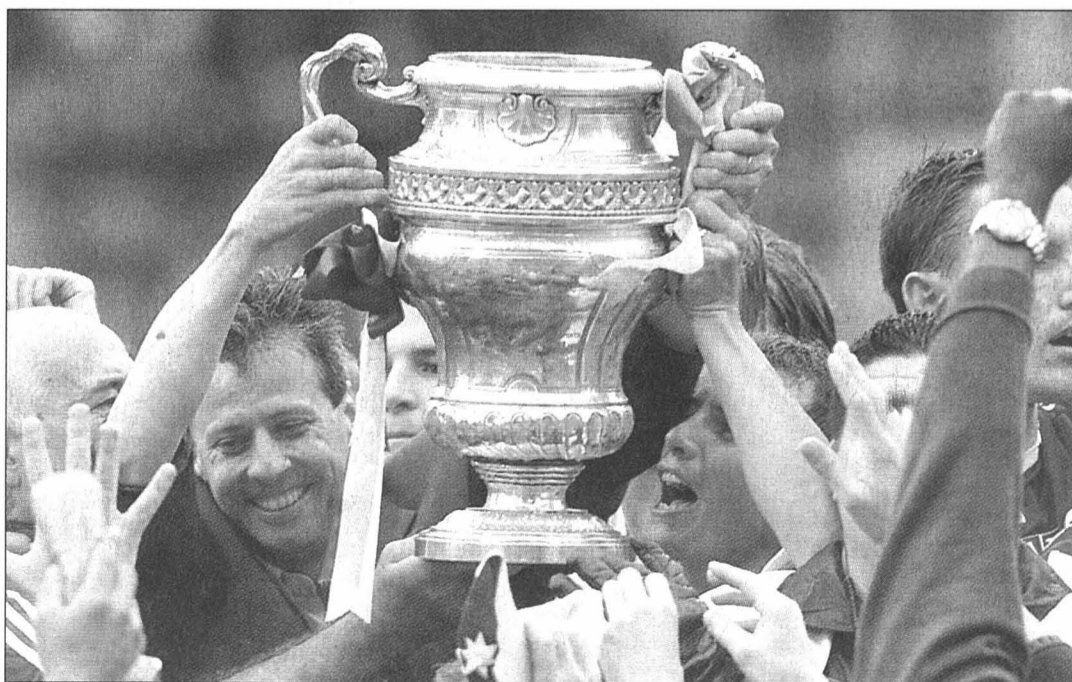

La Coupe de Suisse hante les rêves de tous les footballeurs. Dimanche prochain à Bâle, Neuchâtel Xamax tentera de conquérir enfin ce trophée.

PHOTO ARCH-LAFARGUE

■ page 31

À LA UNE

VILLE DE NEUCHÂTEL

Coefficient fiscal à 90%

■ page 5

VAL-DE-TRAVERS

L'union sacrée des paroisses

■ page 7

LA CHAUX-DE-FONDS

Chômeuses piquées au vif

■ page 15

TRANSPORT AÉRIEN

Le Sras va peser lourd

■ page 29

HOCKEY SUR GLACE

Un intermède suédois

■ page 37

«Le dialogue avec l'Etat est très bon!»

Chasseurs ■ **Jean-Pierre Schafer se retire plutôt satisfait**

«C'était une assemblée générale calme!» Dans la bouche de Jean-Pierre Schafer, président de la Fédération des chasseurs neuchâtelois ces quatre dernières années, le constat tenu samedi à Vaumarcus a valeur de bilan. Un bilan très positif.

L'homme a vécu en effet des séances bien plus houleuses, «agressives, même.» La faute aux différends qui ont opposé les chasseurs à l'Etat, notamment quand ce dernier a voulu raccourcir la saison d'une semaine: «Le dialogue a été rompu pendant un an!» Au moment de passer le témoin – Patrice Bonnet a été élu samedi pour lui succéder –, «la guerre ouverte a fait place à une très bonne entente. Je suis confiant pour l'avenir.»

Sur le terrain, même satisfaction: en 2002, les 348 chasseurs ont tué 740 chevreuils, 161 chamois, 138 sangliers et 59 lièvres. «Il faut reconnaître que la chasse est intéressante dans le canton de Neuchâtel. Nous sommes contents quand la nature est pleine!», se réjouit Jean-Pierre Schafer en saluant le travail du Service de la faune.

Contre les prédateurs

Contents d'être mieux écoutés par l'Etat, les chas-

seurs regrettent de ne pas voir leurs idées plus souvent reçues. Notamment quand ils proposent de réintroduire la perdrix. «Nous avons dépensé de sacrées sommes pour aménager des biotopes, mais on ne nous autorise pas à en lâcher, regrette l'exprésident. Si la demande émanait d'un groupement écologique, je suis sûr qu'elle aurait été acceptée.»

Autre grain de sable: les chasseurs se disent prêts à collaborer avec l'Etat pour tenter de régler le problème des sangliers, bien trop nombreux, mais pas question d'afficher la même bonne volonté quand le canton entend lâcher une femelle lynx au Creux-du-Van. «Contrairement à ce qui se passe dans le canton de Berne, vous n'entendez ici aucun chasseur dire «Si j'en vois un, je tire!» Le lynx ne nous dérange pas, mais nous ne voulons pas que sa population explose comme dans le Pays d'En-haut.» Le destin l'a entendu: «Je viens d'apprendre qu'une femelle qui allait être lâchée est morte.»

Quatre ans de présidence: une périodicité choisie à la fédération. Jean-Pierre Schafer cède son poste avec une formule de circonstance: «C'est bien d'avoir du sang neuf!» /nhu



La biche ne figure pas à leur tableau, mais les 348 chasseurs neuchâtelois ont tué 740 chevreuils, 161 chamois, 138 sangliers et 59 lièvres en 2002. PHOTO KEYSTONE

Le canton a perdu un milliard

CNCI ■ *Exportations neuchâteloises en forte baisse en 2002. Patrons et pouvoirs publics prennent les choses en main*

Par
Françoise Kuenzi

Le canton de Neuchâtel a enregistré l'an passé une diminution de ses exportations de près d'un milliard de francs en raison du climat économique maussade: directeur de la Chambre neuchâteloise du commerce et de l'industrie (CNCI), Claude Bernoulli a livré ce chiffre édifiant aux représentants de l'économie réunis au grand complet, hier soir à Couvet, pour l'assemblée générale de la CNCI.

Un milliard perdu? C'est un recul de 16% par rapport à la performance de 2001, certes exceptionnelle, qui avait vu les exportations neuchâteloises dépasser les sept milliards de francs. Mais «le ciel de la conjoncture économique 2002 s'est assombri», a relevé Claude Bernoulli. D'autant que le canton de Neuchâtel exporte les trois quarts de son produit intérieur brut...

Des services relookés

Mais ce revers de fortune a incité tous les acteurs de l'économie neuchâteloise à retrousser leurs manches, à commencer par le patron de l'Economie publique, Bernard Soguel, qui a résumé devant un auditoire très concerné le train de mesures pris par le gouvernement pour créer des emplois. Fondation de Neode (le nouveau parc scientifique et technologique), redynamisation de la promotion économique endogène, nouveaux objectifs fixés à la promotion exogène



Daniel Burki (à gauche), président de la CNCI, et Bernard Soguel, chef de l'Economie publique: patrons neuchâtelois et pouvoirs publics ont affiché hier une volonté commune d'aller de l'avant.

PHOTOS ARCH-MARCHON

en sont autant de wagons. Les milieux économiques seront plus largement informés d'ici l'été, mais le conseiller d'Etat a présenté hier quelques nouveautés bientôt sur les rails.

Ainsi, le Service économique, dirigé par Bernard Aellen, sera rebaptisé Service de la promotion économique, dans le but non seulement d'offrir un guichet unique, mais aussi de «traiter les entreprises endogènes et exogènes sur les mêmes bases et avec les mêmes moyens», a annoncé Bernard

Soguel. Par ailleurs, l'un des prochains objectifs du Dews (Développement économique de Suisse occidentale) sera non seulement de courtiser des entreprises étrangères pour qu'elles s'installent en Suisse, mais aussi «de promouvoir les entreprises neuchâteloises à l'étranger». Et de citer deux marchés prometteurs: la Chine et l'Inde.

Trop d'impôts?

La fiscalité était aussi, hier, au cœur des discours. Notam-

ment de celui de Daniel Burki, président de la CNCI: «L'attractivité de notre canton, le maintien de centres de décision, la garantie des emplois dépendent, dans une très large mesure, de la diminution sensible de notre fiscalité», a-t-il notamment plaidé. Admettant un niveau d'impôt élevé pour les hauts revenus et les familles, Bernard Soguel a cependant nié qu'il était défavorable, en comparaison nationale, aux entreprises. «Jamais le canton n'a perdu une entreprise en raison de la fiscalité», a assuré le conseiller d'Etat. Qui a malgré tout espéré qu'une solution, sous forme de consensus «acceptable par toutes les parties» sera trouvée en commission.

Et d'insister sur la nécessité à l'avenir d'impliquer, dans tout projet d'envergure, à la fois l'économie privée et les pouvoirs publics. Ce que, dans un langage à peine différent, Claude Bernoulli a appelé le «new deal». Les milieux publics et privés ont donc fini par s'entendre. C'était l'heure de l'après. /FRK

Succession au sommet

Après plus de 35 ans passés au service de l'économie neuchâteloise, Claude Bernoulli va quitter en janvier 2005 la direction de la CNCI. Un départ à la retraite annoncé hier par Daniel Burki, président de la Chambre neuchâteloise du commerce et de l'industrie, qui a ajouté que le successeur tout trouvé de

Claude Bernoulli n'est autre que Pierre Hiltbold, jusqu'ici secrétaire de la CNCI. Ce dernier a été nommé directeur adjoint, en charge des dossiers économiques. Il reprendra la direction au 1er février 2005.

La CNCI a par ailleurs nommé hier cinq nouveaux membres au conseil d'administration: André Haem-

merli (Johnson & Johnson), Luigi Macaluso (Girard-Perregaux), Luc Rollier (président des arts et métiers), Philippe Steiger (Philip Morris Products) et Jean-François Zurcher (EEF-ENSA) ont été très applaudis. Tout comme les partants, François Habersaat, Jean Lauener, Jacques Rossat et Jacques Balmer. /frk

PUBLICITE

Voir l'expo LES JEUX DU MONDE
et décider de partir à l'autre bout de la terre.

EXPOSITION DU 5 AU 17 MAI
Dès maintenant sur www.les-centres.ch

CENTRE
MANOR MARIN

C'EST TOUJOURS UNE BONNE IDÉE

Une beauté emblématique

Environnement ■ L'Office neuchâtelois de la conservation de la nature veille à la protection des fleurs rares. La fritillaire, reine magnifique et timide des Goudebass, est au cœur de ses efforts

Par
Nicolas Huber

Timide, elle courbe la tête. Discrète et solitaire, elle se fond dans les herbes en se vêtant d'habits sobres. Pourtant, observée de près, quelle beauté! Une tige épaisse qui porte une cloche parfaite de pétales rose foncé – marbrés de blanc, ciselés de violet – cachant un battant doré. Dame fritillaire (*Fritillaria meleagris*) est très rare. Elle se plaît pourtant beaucoup dans le haut du canton de Neuchâtel et l'Office de la conservation de la nature (OCN) lui accorde une attention toute particulière.

Protections multiples

La fritillaire siège aux Goudebass, cette étonnante plaine marécageuse à cheval sur la frontière française, aux Brenets. Le site est sa plus grande station – et il n'y en a guère

d'autres en Suisse. Ici ont été recensés 315 espèces de plantes (soit un tiers des plantes neuchâteloises), cinq d'amphibiens, deux de reptiles, cinquante de papillons ou encore une septantaine d'oiseaux. Si la reine des lieux est emblématique pour l'OCN, «c'est qu'elle illustre chacun des axes de notre conservation de la flore», relève son chef Philippe Jacot-Descombes.

La belle dame – qui figure, au niveau national, sur la liste rouge des espèces rares et menacées – est protégée au niveau cantonal par un arrêté de 1965. Comme le lis martagon, la perce-neige ou la gentiane bleue des montagnes, il est interdit de la cueillir à plus de dix exemplaires à la fois. Il est surtout interdit de la déraciner.

Mais protéger une espèce n'est guère satisfaisant. «Nous préférons mettre l'accent sur la protection de son milieu», précise

Philippe Jacot-Descombes. Rareté de la fritillaire en étendard, les Goudebass sont devenus un biotope cantonal en 1969, et un bas-marais d'importance nationale en 1994.

Le milieu – une douzaine d'hectares – protégé contre la destruction, reste encore à assurer la gestion. L'Office de la conservation de la nature a signé, dès 1993, des contrats d'exploitation avec les agriculteurs concernés. «Pour que des pâturages soient transformés en prairies, pour que la fauche y soit retardée – le temps que les graines de la fritillaire arrivent à maturité et tombent – et pour que les engrais n'y soient plus utilisés.» Les contrats fixent aussi le subventionnement des pertes de rendement.

Mais la protection de la belle ne s'arrête pas là: elle pourrait bientôt faire l'objet d'un plan d'action de la Coordination régionale pour la protection de la flore, une col-

laboration entre les cantons de Neuchâtel, Vaud et Fribourg.

Grandir pour essaimer

Indifférente aux efforts des humains, la reine des Goude-

bas fleurit. Sa lourde cloche, suspendue à une vingtaine de centimètres du sol, «pollinisée» par les bourdons, égaiera la plaine jusqu'à la fin du mois, puis tombera. La tige, libérée, se redressera et

doublera de hauteur. Peut-être pour permettre à ses graines – fin juin, début juillet – d'essaimer le plus loin possible. Après tout, elle aussi essaie de perpétuer son espèce. /NHU



Délicatement suspendue à une vingtaine de centimètres du sol, la belle cloche de la fritillaire cache un cœur d'or. PHOTO LEUENBERGER

Pollinisation à la main

Arrêté cantonal et liste rouge nationale pour protéger l'espèce, site préservé et respectueusement exploité pour protéger son biotope: la fritillaire est au centre de tout un faisceau de protections.

Il y en a encore une autre, que l'Office cantonal de la protection de la nature peut déployer pour les espèces les plus menacées: la gestion de l'espèce.

Gérer l'espèce, c'est axer la conservation sur l'individu. Une fleur, un plant, peut ainsi être protégé individuellement, jusqu'à être ceint d'une barrière. S'il le faut, la pollinisation de cet individu sera même assurée à la main. Le but étant de maximiser les chances de reproduction, sans sortir la fleur de son milieu.

Cette attention maximale pourrait bientôt être ac-

cordée à des espèces plutôt inattendues.

Mauvaises herbes en péril

Une étude visant à réactualiser la liste rouge pour la partie genevoise, vaudoise et neuchâteloise de l'Arc jurassien – 850 espèces y seraient en danger – a conclu que le groupe le plus menacé était celui incluant les rudérales (bleuets, coquelicots, orties...) et les...

SENTIERS PÉDESTRES

Créations présentées

Samedi, l'assemblée générale de l'Association neuchâteloise du tourisme pédestre (ANTP) a été l'occasion de présenter aux membres deux toutes récentes créations maison. Soit le sentier cheminant de Saint-Blaise à La Tène (dit le sentier du lac) et celui serpentant de la métairie des Planes (au-dessus de Couvet) jusqu'au musée des mines d'asphalte de la Presta, à Travers.

Nouveau nom au comité

Les cent personnes présentes ont aussi écouté une présentation sur la Ferme Robert et une conférence sur le Moulin de Bevaix.

Ils ont également enregistré un changement au comité de l'ANTP: Bernard Woeffray, chef du Service neuchâtelois de l'aménagement du territoire, cède sa place à l'un de ses collaborateurs, Jean-Gabriel Tornay – aménageur lui aussi. /nhu

Rubrique canton de Neuchâtel

Stéphane Devaux
Rémy Gogniat
Nicolas Huber
Françoise Kuenzi
Brigitte Rebetez
Sandra Spagnol

Tél. 032 723 53 10

Plate-forme vers le futur

Eglise réformée ■ Pour le Synode, la dernière session de la législature est tout sauf de la liquidation. Education au menu

Le Synode de l'Eren (Eglise réformée évangélique neuchâteloise) tiendra demain à Couvet la dernière session de sa législature. Mais cette rencontre du parlement des protestants neuchâtelois dépasse le cadre d'une simple journée conclusive. Le dossier de presse rédigé pour l'occasion la présente comme «l'une des plates-formes de transition devant permettre à notre Eglise, ces prochains mois, de se muer dans les nou-

velles structures adoptées l'an dernier à l'enseigne du projet Eren 2003.»

Les parlementaires auront ainsi à se prononcer sur le principe de la mise en place d'une équipe d'accompagnement et d'évaluation du processus, appelée à œuvrer jusqu'à la fin de 2006. Cette équipe, qui sera nommée par le conseil synodal, commencera son travail en juin, dès le début de la prochaine législature.



Le Synode se réunira demain à Couvet. Il interrompra ses débats en fin de matinée pour un culte au temple. PHOTO LEUENBERGER

Dans son rapport, le conseil synodal précise bien que cette équipe n'aura pas pour but d'évaluer le travail des personnes engagées, et encore moins les personnes elles-mêmes! Elle devra au contraire juger si la nouvelle organisation répond aux critères élaborés dès 2000. En l'occurrence, elle doit favoriser la vie communautaire, la création de projets envers les distancés et la collaboration entre permanents et laïcs. Elle doit aussi transmettre une image plus claire du message et des activités de l'Eren, tout en permettant le développement d'activités dans les quartiers et les villages.

Cette nouvelle entité, qui sera scindée en deux groupes (l'un se consacra aux centres cantonaux, l'autre aux douze nouvelles paroisses), devra évaluer le processus étape par étape. Le cas échéant, c'est elle qui proposera au conseil synodal les correctifs nécessaires. Histoire d'atteindre les buts fixés, dont un, au moins, est très clair: au printemps 2006, le cercle des personnes touchées par l'Eren doit s'être élargi. Par ailleurs – et malgré les changements démographiques –, il

s'agit de «ralentir l'érosion du nombre de protestants dans le canton».

Fil rouge

Autre sujet soumis à la réflexion du Synode, le rapport de la commission d'éducation chrétienne établissant un «fil rouge de la catéchèse». Ce document vise à définir «clairement une ligne et un programme cadre», tout en laissant aux paroisses l'espace nécessaire à leurs spécificités et leur imagination. Ce programme harmonisé à l'échelon cantonal se veut une progression cohérente; il se définit par ailleurs comme une volonté de «faire découvrir aux enfants et aux adolescents la pertinence du message révélé par l'Evangile dans leur existence.»

Pour le représentant du conseil synodal au sein de la commission d'éducation chrétienne, le pasteur Christian Miaz, c'est la première fois qu'un tel cadre est mis en place. La commission, dont les activités seront reprises dès le mois prochain par le centre cantonal «théologie, éducation et formation», a planché pendant près de quatre ans sur ce fil d'un rouge encore tout vif. /SDX

CLUB 44

Troubles de la personnalité en question

Invité par le Club 44 de La Chaux-de-Fonds, ce soir à 20h30, Philippe Vuille, psychiatre et psychothérapeute exerçant à Neuchâtel, parlera des troubles de la personnalité. Par définition chroniques, ceux-ci concerneraient de cinq à 15% de la population et sont responsables d'une souffrance importante pour le sujet, mais aussi pour son entourage.

Si le traitement en est difficile, une approche multimodale, faisant intervenir des éléments appartenant à différentes écoles thérapeutiques, semble appropriée. /comm-réd

PUBLICITE

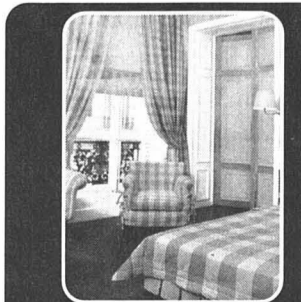

Farine Droz

Rue des Granges 2 • Peseux
Tél.: 032 731 59 39 • 032 724 04 04

ACTION

dans tous nos magasins

Jusqu'au 12 mai

Géraniums

du pays

pot, diamètre 12 cm ~~3.80~~ **3.-**

barquette de 4 pièces ~~15.-~~ **12.-**

terreau NATURA, 20 l. ~~4.40~~ **3.-**

pour géraniums

50 l. ~~9.50~~ **6.50**

MIGROS

Société coopérative Migros Neuchâtel-Fribourg



M-CUMULUS
des points,
des économies.

028-397480/DUO

CASSE-PRIX - YVERDON

Yogourts **0,40 cts** • Pommes de terre le kg **0,50 cts**

50% sur Chocolat Kinder • Chasselas la bt. **2,20**

Rte de Lausanne 15,17 face à la station Shell 024 426 70 36

196-112721



Les trois meilleurs de classe.

Daihatsu, le talentueux créateur japonais de petites voitures, présente trois nouvelles perles rares. La YRV Turbo – avec 129 cv* la plus fringante 1300 cc du marché; la Sirion – la version 1.0 4WD offre la traction intégrale la moins chère, tandis que le modèle 1.3 litre, avec 102 ch**, est la voiture compacte la plus impétueuse avec 4x4 et boîte automatique; la Terios – le plus petit tout-terrain à cinq portières, climatisation incluse de série. www.daihatsu.ch.



Plus gros, laisse tomber!

2300 La Chaux-de-Fonds, Garage des Stades, Rue de la Charrière 85, tél. 032/968 68 13 • **2800 Delémont**, RM Auto SA, Rte de Porrentruy 74, tél. 032/423 32 32 • **2534 Orvin**, Garage Aufranc, Rte de Frinwillier 12, tél. 032/358 12 88 • **2542 Pieterlen**, Auto Balmer, Moosstrasse 2A, tél. 032/377 24 87 • **2042 Valangin**, Garage de la Station, Antoine Sans, tél. 032/857 22 77

144-107049/4x4



028 384662

Votre centre:
Miele
Electrolux
Appareils
ménagers libres,
encastrables et
professionnels



Steiger
Krähenbühl & Cie
Pierre-à-Mazel 4, 6
Neuchâtel
Tél. 032 725 29 14

QUINCAILLERIE
du Château

René Krummenacher

Vendredi 9 et samedi 10 mai 2003
devant notre magasin à Colombier

DÉMONSTRATION

Grils à gaz à pierres céramiques
et au charbon de bois

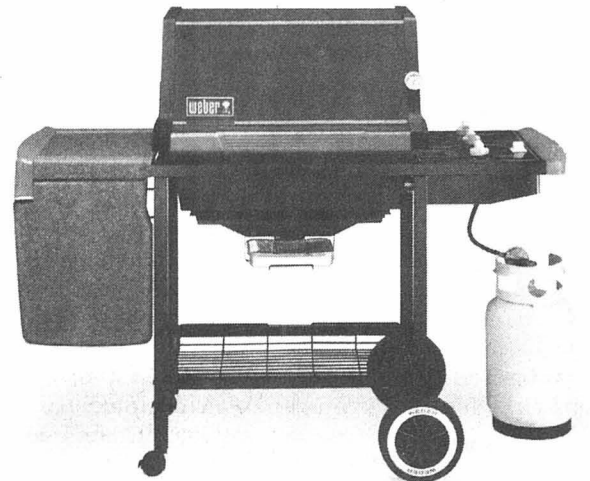

KÖENIG et **weber**

dès Fr. **199.-**

PROFITEZ • 5% de remise au comptant
• Montage et livraison GRATIS
• Gratuit un set à découper Wenger, valeur Fr. 50.-.

Rue du Château 18 • 2013 Colombier
Tél. 032 841 33 54 • Fax 032 841 14 89
E-mail: quincaillerie-chateau@mcnet.ch

Information
importante



SWISS
COSMETICS

Nous remercions vivement notre fidèle clientèle qui emploie depuis 15 années notre gamme de 80 produits cosmétiques de la marque FLORITÈNE pour la femme et GRANIT pour l'homme et nous vous remercions que dès le

31 mars 2003 nous avons repris la distribution et la vente de nos produits.

Comme nous sommes le fabricant et le distributeur, nos prix sont très compétitifs étant donnée qu'il n'y a plus d'intermédiaire entre nous et nos clients.

Pour vos commandes n'hésitez pas à nous contacter !

LABORATOIRES MAGISTRA SA
Chemin du Grand Puits 28 - Case postale 122 - 1217 Meyrin 2
Genève - Tél. 022 782 55 42 - Fax: 022 785 04 43
E-mail: info@magistra.com - Site: www.magistra.com

Initiatives anti-nucléaires:
2x non!
www.prd.ch
PRD
Libres et responsables... comme vous!

voyages

vacances en
FRANCE

MEDITERRANÉE - ATLANTIQUE-CORSE. Au bord de mer ou dans le magnifique arrière-pays. 700 appart. et villas à louer. Propriétaires privés, soucieux de bien vous accueillir. Liste 2003 gratuite. **LUK**, Pichard 9, 1003 Lausanne 021 320 71 06

robert fischer
1931-2003 2074 Marin

FC BÂLE
NEUCHÂTEL XAMAX

DIMANCHE 11 MAI 2003
AU PARC ST-JACQUES À BÂLE

La Maison Robert Fischer, toujours au cœur des événements, vous propose les forfaits suivants:

Fr. 69.- par personne incluant le voyage aller-retour en autocar et le billet du match à Fr. 35.-
Fr. 34.- par personne uniquement le transport en autocar

Réductions pour les enfants jusqu'à 16 ans
Contactez-nous !!!

Départs également du Locle, de La Chaux-de-Fonds, du Val-de-Ruz et de Neuchâtel.

Tél. 032 753 49 32



UNE RÉGION, UNE COMBINAISON PUBLICITAIRE!

L'EXPRESS

L'Impartial

Le Quotidien Jurassien

LE JOURNAL DU JURA

L'impôt descendra à 90%

Conseil général ■ A l'exception du groupe PopEcoSol, les élus, après de vifs échanges gauche-droite, acceptent l'initiative «Halte aux excès fiscaux!»

Par
**Jean-Michel Pauchard
et Alexandre Caldara**

Le groupe PopEcoSol du Conseil général de Neuchâtel s'est retrouvé bien seul, hier soir, pour combattre l'initiative populaire communale «Halte aux excès fiscaux!». Lancée l'été dernier, cette initiative demande de baisser de 94 à 90% du barème cantonal le coefficient fiscal applicable aux personnes physiques. Acceptée par le Conseil général, cette diminution entrera en vigueur rétroactivement, soit le 1er janvier de cette année.

Assis l'un en face de l'autre, les groupes libéral et PopEcoSol ont affiché, hier, des visions diamétralement opposées des vertus et défauts de l'impôt. Porte-parole du premier, José Caperos a ainsi estimé que «favoriser le bien-être des habitants de ce pays passe probablement par une baisse de la

part des dépenses publiques au produit intérieur brut». Autrement dit, n'en donnons pas trop au domaine public, qui, de toute façon, dépensera tout l'argent mis à sa disposition.

Seule une minorité...

Dans la foulée, José Caperos s'est élevé contre la perspective d'une hausse automatique d'impôt en cas de «mauvaise» conjoncture. A défaut de la remplacer par une politique anticyclique difficilement applicable, il a proposé, par le biais d'un postulat, que la Ville étudie l'éventuelle intégration de ses services «dans une association ayant pour vocation la recherche de l'excellence».

Perspective inverse pour François Konrad (PopEcoSol): la baisse proposée ne fera diminuer que «de quelques dizaines de francs» l'impôt communal payé par «la majorité des contribuables». Autrement dit, seule une minorité profitera vraiment de cette mesure.

En fonction des besoins

Et que fera-t-on en cas de dégradation de la situation financière? Faire repartir l'impôt à la hausse semble «très difficile», et la Ville risque alors de voir à la baisse «des prestations nécessaires». Dès lors, s'il fallait faire profiter la population d'un «acte de reconnaissance», le groupe PopEcoSol aurait préféré une augmentation



Le groupe PopEcoSol a combattu en vain la proposition de baisse fiscale. PHOTO GALLEY

des subventions en faveur des crèches ou des abonnements onde verte.

Pour Philippe Loup (soc), proposer maintenant une baisse d'impôt correspond exactement au programme socialiste pour les élections communales de 2000, qui prévoyait, entre autres, qu'une partie d'éventuels excédents de recettes servirait à diminuer la fiscalité «parce qu'il est juste de tenir compte du fait que beaucoup de gens ont dû se servir la ceinture pendant la récession des années 90». Mais attention,

a averti Philippe Loup en guise de conclusion: «Un retournement profond et durable de la conjoncture pourrait faire évoluer à la hausse» le coefficient fiscal.

Que divers scénarios présentés dans le rapport du Conseil communal aillent dans le sens de cet avertissement a hérisé le porte-parole radical Blaise Péquignot. D'autant le Conseil communal y pose «la pétition de principe que les charges doivent inexorablement augmenter». Or, «l'impôt doit être déterminé en

fonction des besoins effectifs et non l'inverse».

Et de relever ironiquement que «ce qui était téméraire en juin 2002 (la gauche avait alors refusé un coefficient de 92%) ne l'est soudain plus en mai 2003, quand bien même la situation globale ne s'est pas fondamentalement modifiée dans l'intervalle».

Après diverses passes d'arme entre gauche et droite et les explications de la directrice des Finances Françoise Jeanneret, le législatif a approuvé la baisse à 90% par 26 voix contre six. /JMP

La phrase de la soirée

De Philippe Loup (soc):

Il s'agit donc, pour le groupe socialiste, non pas tant d'accepter l'initiative radicale-libérale, mais bien plutôt d'adapter le coefficient fiscal des personnes physiques aux circonstances financières du moment. /jmp

Un bénéfice accepté, mais discuté

Le Conseil général de Neuchâtel a accepté hier soir par 31 voix sans opposition les comptes 2002 de la Ville. Ces derniers présentent un bénéfice de 2,4 millions (en tenant compte d'amortissements extraordinaires de 8,1 millions de francs et d'attributions supplémentaires de 2,7 millions aux réserves), alors que le budget prévoyait un excédent de charges de 1,9 million.

Les quatre groupes ont salué ce résultat avec des nuances d'appréciation allant de l'adhésion sans réserve pour le groupe socialiste, à des réserves beaucoup plus nettes, quant à l'in-

terprétation du résultat, dans les deux groupes bourgeois.

Jacques Perret a relevé la satisfaction du groupe radical, mais a ainsi décrypté le résultat: «Plus de dépenses, mais surtout davantage de recettes. En matière de développement comptable durable, le rapport du Conseil communal parle de maîtrise durable. Nous constatons que ce qui est durable, ce sont surtout les augmentations d'une année à l'autre. La présentation de résultats chiffrés se prête très bien à l'illusion, un peu comme un dessert de saison. Avec un peu de savoir-faire, le pâtissier vous concoctera une superbe tartelette aux fraises avec un minimum de fraises.»

«Nous avons noté que la maîtrise du personnel était pour le moment sous contrôle et que les dépenses avaient aussi été maintenues dans des propositions réalistes, a déclaré Madeleine Bubloz pour le groupe libéral. Nous apprécions donc les comptes positifs, même si nous rendons l'exécutif attentif au fait que l'embellie conjoncturelle risque d'être passagère. Quelques nuages apparaissent d'ailleurs déjà à l'horizon.»

«Comment ne pas être satisfait par les comptes présentés?», s'est interrogé le porte-parole socialiste en guise d'introduction à son propos. Pour Philippe Loup, ce résultat est le fruit «d'une santé financière favorable,

mais aussi d'une saine gestion des deniers publics. Nous y sommes accoutumés, maintenant depuis une dizaine d'années. La Ville mène une politique dynamique. Notons aussi une belle constance dans la gestion de la dette.»

Le libéral Pierre Aubert a tenu à modérer les propos socialistes: «L'autosatisfaction des socialistes s'envole que parce que les taux d'intérêt sont ce qu'ils sont. La gestion est bonne, mais n'a rien à voir avec l'excellence dont le groupe socialiste veut se qualifier.»

Le groupe PopEcosol a exprimé sa satisfaction globale face la gestion de l'exécutif tout en déplorant «des excès

d'austérité, par exemple lorsque l'on refuse une augmentation de salaire des fonctionnaires, a noté Dorothee Ecklin, qui s'est aussi soucieuse du langage employé dans la présentation du résultat de l'exercice. Il ne faut pas parler de bénéfice comme dans l'économie capitaliste, mais bien d'excédent de budget qui profitera à la communauté publique.»

Françoise Jeanneret, conseillère communale directrice des Finances, a remercié les élus: «Pour votre accueil positif. Je tiens aussi à rappeler tous les efforts que nous avons faits pour rendre la Ville attractive pendant Expo.02, notamment en matière d'accueil et d'animation culturelle.» /ACA

Dans la vie concrète des services

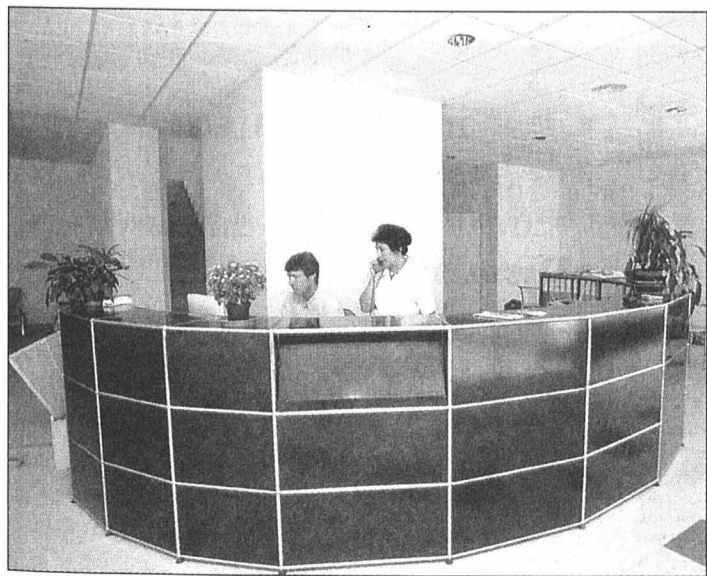

Les services sociaux (ici, le Bureau d'information sociale) ciblent-ils bien les personnes qui ont besoin de leur soutien?, s'est demandé la libérale Madeleine Bubloz.

PHOTO ARCH-GALLEY

Comme d'habitude, la séance des comptes a permis aux conseillers généraux de passer en revue – en l'occurrence, avec une belle célérité – les points les plus variés de la gestion de la Ville. Trois exemples.

Services sociaux. La libérale Madeleine Bubloz s'est ainsi inquiétée du dépassement du budget des services sociaux. Elle a donc demandé au Conseil communal s'ils «ciblent bien les personnes qui ont besoin de leur soutien». Rend-on, par exemple, des visites «impromptues chez les personnes concernées?»

L'aide sociale n'est pas distribuée à la légère, lui a répondu le directeur des Services sociaux Eric Augsburger. Le nombre de dossiers

par assistant social permet même de «mieux détecter les cas de fraude». Mais le personnel ne fait «pas beaucoup de visites à domicile, faute de temps».

Electricité. Outre l'arrêté sur la gestion et les comptes de la Ville pour 2002, un arrêté instituant une réserve affectée pour la mise en conformité des productions électriques au label NaturMade était soumis à la sanction du législatif. Par voie d'amendement, Doris Angst (PopEcoSol) a proposé que, tant qu'à faire, la Ville mette son électricité en conformité avec le label NaturMade Star, plus exigeant sur le plan écologique que la version Basic.

Directeur des Services industriels, Antoine Grandjean

a répondu que la Ville décidera au cas par cas de la norme qu'il conviendra de respecter et que le législatif aura son mot à dire. L'amendement a été refusé par 19 voix contre huit et l'arrêté accepté par 31 voix sans opposition.

Villa de Pury. Faut-il vraiment agrandir le bâtiment qui abrite le Musée d'ethnographie et l'Institut d'ethnologie (IE) de l'Université? s'est demandé le libéral Gérald Comtesse, qui craint un départ de l'IE. Le directeur de l'Instruction publique Eric Augsburger lui a répondu qu'un «centre de compétences» tel que cet institut n'allait sans doute pas quitter Neuchâtel de sitôt. /jmp

VIE COMMERCIALE

Reymond réduit sa librairie

Le magasin Reymond, à Neuchâtel, va concentrer ses activités sur la papeterie et la boutique de luxe. Il fermera dans le courant de l'été ses rayons de librairie générale, à l'exception du domaine des livres pour la jeunesse et les enfants. Cette reconversion n'entraînera pas la fermeture du magasin pour des travaux.

La direction a décidé de supprimer cinq postes de libraire, «mais cela sera compensé par la création de trois nouveaux postes au rayon papeterie», précise-t-elle, avant de motiver sa décision: «La concurrence agressive des grandes chaînes de librairie et des grandes surfaces ne permet pas à une librairie indépendante d'être rentable dans les conditions actuelles du marché du livre.»

Nous reviendrons sur cette réorientation commerciale dans une prochaine édition. /yvt

ENBREF

JUMELAGE ■ Exposition à Môtiers.

Dans le cadre du jumelage entre les villes de Neuchâtel et de Sansepolcro (Italie), la galerie du Château, à Môtiers, accueille une exposition de huit artistes contemporains de la ville toscane. Le vernissage a eu lieu samedi passé, soit deux semaines avant le banquet Renaissance organisé au château de Môtiers, également dans le cadre de ce jumelage. Ouverte tous les jours sauf le lundi et le mardi, l'exposition est visible jusqu'au 29 juin. /réd

AVIS TARDIFS

la veille de parution jusqu'à 21 h **Délai:**
Remise des textes
Du lundi au vendredi, exclusivement, jusqu'à 17 heures
dès 17 heures, du lundi au vendredi et durant le week-end et jours fériés:

PUBLICITAS tél. 032/729 42 42 fax. 032/729 42 43
L'EXPRESS tél. 032/723 53 01 fax. 032/723 53 09

Les textes de telles annonces ne peuvent être traités par la voie du courrier électronique (e-mail)

URGENT
Nous cherchons
un chauffeur PL
horaire irrégulier
Kelly Services - 032 729 80 80
028-398453

GALERIE DES AMIS DES ARTS
ESPLANADE LEOPOLD-ROBERT 1A
2000 NEUCHÂTEL

DANIEL GROBET

NOCTURNE
MERCREDI 7 MAI
14 H à 20 H 30 NON-STOP
EN PRESENCE DE L'ARTISTE

URGENT
Nous cherchons
4 maçons qualifiés
Kelly Services - 032 729 80 80
028-398453

Rock en apesanteur

Case à chocs ■ *Dillusion*
et *Dolly* ont fait salle comble

Le rock est sans limites. Et si quelqu'un prévoyait sa fin, comme le phénix il renaît avant de disparaître à nouveau. Cycle perpétuel. Cette vitalité inusable était vendredi soir au programme de la Case à chocs, à Neuchâtel. Il semble d'ailleurs que beaucoup savaient qu'il fallait y être, qu'il fallait ne manquer ça sous aucun prétexte. Quelque chose que n'explique pas seulement la tête d'affiche: Dolly. Ainsi, pas un son n'avait jailli qu'une marée humaine envahissait couloirs et escaliers du dehors jusqu'à la salle. Soirée bondée, avec raison.

C'est Dillusion qui a planté les premiers accords. Le groupe neuchâtelois, qui a inauguré son premier CD il y a quelques jours, attendait un peu nerveux ce deuxième concert. Sans soucis! Grâce à Dillusion, c'est une petite porte vers un monde sombre et infini qui s'est ouverte. Ce n'est pas triste, ce n'est pas glauque, mais parfois l'échine se cabre. La musique de Dillusion évoque des contes dantesques. Des contes auxquels

la chanteuse à la voix grave et charnue donne vie en français, anglais et, le plus authentique, en portugais.

Parterre acquis

Mais le rêve est rythmé, martelé, pilonné. L'union samples-batterie matraque l'évolution onirique. Par dessus ce mélange médiéval viennent se greffer basse et guitare. La basse, voluptueuse mais cinglante, assouplit le monolithe de la percussion. Quant à la guitare, elle oscille entre des atmosphères dépareillées et des riffs plombés.

Dolly a pris le relais sous des feux incroyables: ces lumières raffinées ont renforcé les ambiances du concert. Les quatre musiciens atypiques ont distillé leurs mélodies devant un parterre acquis - parfois, même plus besoin de chanter, le public s'en chargeait. Une chanteuse sensuelle et simple, un batteur nucléaire, un bassiste sur ressort et pour finir un guitariste proche du cubisme dans sa façon de gratter, c'était Dolly. /Ina

De bonnes affaires malgré tout

Autos d'occasion ■ *Pas beaucoup de monde, mais près de 50 voitures vendues tout de même*



Le prix des voitures en vente allait de 3200 à 179.000 francs.

PHOTO LEUENBERGER

C'est vrai, avec 49 voitures vendues - sur 200 proposées -, le Marché de l'auto d'occasion a fait moins bien que l'édition précédente, qui avait vu partir 56 véhicules. Pour autant, Pascal Rohrer, président du comité d'organisation, qualifie de «correct» le résultat obtenu par la manifestation, qui s'est déroulée le week-end passé aux patinoires du Littoral, à Neuchâtel. Il explique: «En raison du beau temps, nous avons eu moins de monde que d'habitude. Dans ces conditions, ces 49 ventes sont une belle performance.»

Elle l'est d'autant plus qu'«il y a actuellement beaucoup de voitures d'occasion sur le marché» et que les manifestations

du même genre qui se sont tenues ces dernières semaines à Yverdon, Payerne ou La Chaux-de-Fonds «ont enregistré de moins bons résultats.»

Pascal Rohrer se réjouit aussi de «la bonne ambiance qui a régné tout au long du week-end. Dimanche à midi, par exemple, environ 150 portions gratuites de risotto ont été servies. Et puis, malgré le peu de monde, il y a eu beaucoup de vie dans les deux salles grâce aux deux bars.»

Onze garages

Le Marché de l'auto d'occasion, auquel ont pris part cette année onze garages de la ville, offre un autre avantage encore: «Il nous permet à nous, professionnels, de mieux nous connaître entre nous. Je ne

pense pas tellement aux patrons, qui se voient parfois dans d'autres occasions, mais surtout aux vendeurs, qui ont ainsi la possibilité de se rencontrer dans un autre cadre que celui de leur bureau.»

Il y aura donc une édition 2004, «mais sans doute un mois plus tôt, histoire de ne pas arriver après tous les autres marchés du même genre». Pour la petite histoire, la voiture la moins chère était proposée au prix de 3200 francs (une Hyundai affichant 135.000 kilomètres au compteur), alors qu'il aurait fallu mettre 179.000 pour la plus chère (Ferrari, 13.000 kilomètres). Pour ce qui est des ventes qui ont abouti, la fourchette se situe entre 4300 et 68.000 francs. /PHO

«C'estoy ma foye fors bien faict»

Pommier ■ *Mélange de langues latines dans «Le Saperleau»*

Saltimbanques d'une langue sans âge, ivres de liberté, les comédiens du Pont-Neuf, de Genève, ont enchanté l'assistance, samedi au théâtre du Pommier, dans le cadre de la saison du Centre culturel neuchâtelois (ils s'étaient également produits la veille). «Le Saperleau», pièce de Gildas Bourdet, est une macédoine de langue d'oc, de Racine, de patois, d'italien, d'espagnol et d'autres idiomes issus du latin, auxquels l'auteur ajoute les dérapages de la langue française. Le délire peut commencer.

Les comédiens font tourner les formes verbales, s'y accrochent avec une aisance hors du commun, donnent aux arêtes des mots le petit accent qui vous permettra de tirer le sens du discours.

En fait, le Saperleau (Roberto Molo) est un don Juan de seconde zone, aux prises

avec deux mangeuses d'hommes: Apostasia, sa légitime (Myriam Sintado), et la jeune Morvianne (Deborah Etienne). Le récit est porteur de toutes les humeurs qu'une telle situation peut générer. Pour traiter un thème archibattu comme celui-ci, il faut de la poigne et de l'originalité. Justement, les comédiens et metteur en scène du Pont-Neuf en ont, en chant, costumes, décors et acrobaties. La musique de Verdi informe qu'il y a de la tragédie dans l'air.

La mise en scène de Michel Favre tangué entre le Grand-Guignol et l'art de Ruzante. Nulle prétention dans le rôle du chien narrateur, joué par Michel Favre, sinon celle de faire entendre la langue... Les comédiens du Pont-Neuf ont offert une belle leçon de théâtre, débordante d'émerveillements et de rires. /ddc

LA VILLE PRATIQUE

URGENCES
 ■Police: 117.
 ■Urgences-santé et ambulance: 144.
 ■Feu: 118.
 ■Intoxication: 01 251 51 51.
 ■La Main tendue: 143.
 ■Dentiste de garde: 144.
 ■Pharmacie de service: Vausseyon, rue des Poudrières, 8-20h (en dehors de ces heures, le 032 722 22 22 renseigne).
 ■Médecin de garde: 144.
 ■Permanence ophtalmique: 032 722 22 22.
 ■Hôpitaux: Cadolles (poli-clinique médicale et chirurgicale) 032 722 91 11, Pourtalès: (poli-clinique chirurgicale, pédiatrique et gynécologique) 032 713 30 00, Providence 032 720 31 11.
 ■Vétérinaire de garde: le tél. de votre vétérinaire renseigne.
 ■Violences: centre de consultations LAVI - aide aux victimes 032 889 66 49 ou 032 919 66 52 ou la main tendue (143) ou la police (117). S.O.S. racket-violence 079 270 92 06. Solidarité-femmes, 032 968 60 10.

BIBLIOTHÈQUES
 ■Bibliothèque publique et universitaire: lecture publique: lu-ve 12h-19h, sa 9-17h. Fonds d'étude: lu-ve 10h-12h/14-19h, sa 9-12h; salle de lecture: lu-ve 8-22h, sa 8-17h; bibliothèque à domicile, service gratuit de la Croix-Rouge, tél. 032 725 42 10. **Bibliothèque des Pasteurs:** lu-ve 8-11h30. **Bibliothèque Pestalozzi:** lu 14-18h, ma-ve 9h-12h/14-18h, sa 9-12h; ludothèque: lu/je 14-18h.
AGENDA
AUJOURD'HUI
 ■Musée De 12h15 à 13h15, au Musée d'art et d'histoire: «En Oberland bernois avec les peintres neuchâtelois du XIXe siècle», conférence par Nicole Quillet, dans le cadre des «Mardis du musée».
 ■Flûte traversière A 19 heures, à la salle de concerts du Conservatoire, faubourg de l'Hôpital 24: audition d'élèves de la classe de Mathieu Poncet, flûte traversière.
 ■Caire A 20 heures, au théâtre du Pommier, diffusion du film:

«Cairo Hours», en présence des réalisateurs Delphine Jaquet et Philippe Lacôte.
 ■Théâtre A 20h30, au théâtre du Passage: «Shake», d'après «La nuit des rois», de William Shakespeare. Mise en scène: Dan Jemmett.
DEMAIN
 ■Vernissage A 17 heures, au péristyle de l'Hôtel de ville: vernissage de l'exposition de sculptures en bronze de Nicolas Lavarenne.
 ■Piano A 19 heures, à la salle de concerts du Conservatoire, faubourg de l'Hôpital 24: audition d'élèves de la classe de Laurent Perrenoud, piano.
 ■Concert A 20 heures, au Lycéum club international, Beaux-Arts 11: concert par Anne-Laure Pantillon, flûte traversière et son père Marc Pantillon, piano. Œuvres de Bach, Berio, Reinecke, Mozart et Ibert.
 ■Théâtre A 20h30, au théâtre du Passage: «Shake», d'après «La nuit des rois», de William Shakespeare. Mise en scène: Dan Jemmett.

ENBREF

CONCERT ■ Pantillon, fille et père. Demain mercredi à 20 heures, au Lycéum club, à Neuchâtel (rue des Beaux-Arts 11), la flûtiste Anne-Laure Pantillon, qui finit ses études professionnelles au Conservatoire de Neuchâtel, donnera un concert en compagnie de son père, Marc Pantillon, pianiste. Le duo filial interprétera des œuvres de Bach, Berio, Reinecke, Mozart et Ibert. Anne-Laure Pantillon, 21 ans, a goûté très tôt à la musique dans sa famille avant de commencer la flûte, à l'âge de 8 ans, avec Christian Mermet. /comm-réd



Neuf sorties d'ambulance

Entre dimanche à 17 heures hier à la même heure, le Service d'incendie et de secours de Neuchâtel (SIS) est intervenu, au total, à neuf reprises, toutes avec ses ambulances, pour: une urgence médicale, rue de l'Evole à Neuchâtel, dimanche à 17h55; une urgence médicale, chemin du Signal à Chaumont, dimanche à 20h20; une urgence médicale, chemin de la Plage à Saint-Blaise, dimanche à 22h50; un transfert, avenue Fornachon à Pesieux, dimanche à 23h25; une urgence médicale, rue de la Cure à Corcelles, dimanche à 23h40; un malaise, rue de la Maladière à Neuchâtel, hier à 7h55; un accident de travail (avec intervention du Service mobile et de réanimation et de la Rega), sur le chantier de la RC5 à Vaumarcus, hier à 8h30; une urgence médicale, rue des Carrels à Pesieux, hier à 10h45; une urgence médicale, suite à un malaise, route de Neuchâtel à Cressier, hier à 14h05. /comm-réd

Rubrique ville de Neuchâtel

Pascal Hofer
 Jean-Michel Pauchard
 Alexandre Caldara
 Yvonne Tissot

Tél. 032 723 53 20
 Fax 032 723 53 09
 e-mail: ville.neuchatel@lexpress.ch

PUBLICITÉ

HASSLER

LIQUIDATION

Du 6 mai au 31 mai,
pour cause de fermeture définitive

TOTAL

- Décoration d'intérieur
- Meubles
- Luminaires
- Tissus

70% sur l'assortiment du magasin

Hans Hassler SA
 Rue Saint-Honoré 12 • 2001 Neuchâtel
 Téléphone 032 725 21 21 • Fax 032 724 08 29
 E-Mail info@neuchatel.hassler.ch
 www.hassler.ch

Paiement comptant, marchandise à l'emporter, sans retour
Horaire: 9h-12h - 13h30-18h30 Samedi 9h-16h non-stop

028-398008

Aux sources de la Réforme

Val-de-Travers ■ Les sept paroisses réformées du district viennent d'unir leurs destinées. Les nouvelles autorités ont été nommées

Par **Mariano De Cristofano**

La paroisse réformée du Val-de-Travers vient de naître. L'assemblée constitutive s'est tenue mercredi dernier, à Saint-Sulpice. Une assemblée historique à la fois solennelle et festive. Avec l'avènement d'une paroisse unique au Vallon – en attendant une commune unique –, le district se retrouve dans la même situation qu'au lendemain de la Réforme, en 1530.

Nées au fil des siècles, les sept anciennes paroisses du district – Les Verrières-Bayards, La Côte-aux-Fées, Buttes, Couvet, Travers, Noiraigue et la Haute Areuse, qui regroupaient déjà les quatre

autres communes vallonnaises –, s'effacent devant une paroisse unique. Ainsi en ont décidé les 105 votants présents, sur près de 6600 protestants recensés. C'est la fin d'un processus entrepris au niveau cantonal à l'enseigne d'Eren 2003.

Les Vallonniers avaient aussi à choisir le nom de leur nouvelle paroisse. Deux propositions ont été mises au vote: Val-de-Travers et Val d'Areuse. La première a réuni derrière elle près des deux tiers des votants.

L'assemblée s'est déroulée dans une ambiance conviviale, empreinte de sérénité et de respect. «Lors de la méditation, nous avons choisi le texte relatant le Synode de Jérusalem. C'était la première fois dans l'histoire de l'Eglise qu'il y eut un débat aboutissant à un consensus entre des personnes d'origine, d'horizons et de coutumes différents. Nous vivons le même processus 2000 ans plus tard», explique Marilou Münger. Et de poursuivre: «Dans la tradition catholique, on remet les clés du temple. Or, nous sommes réformés. Nous avons tout de même donné une clé, mais en chocolat, et nous avons envoyé dans l'assemblée des boules de chocolat. La douceur et le plaisir de mâcher appartiennent à tous dans l'Eglise protestante.»

Travail de longue haleine

Afin que la naissance de la nouvelle paroisse unique se passe dans de bonnes conditions, un travail de longue haleine et participatif a été entrepris au Val-de-Travers. A ce propos, Pierre Guenat tient à souligner, en guise de remerciement, le rôle tenu dans ce processus par Raymond Gafner, de Travers. «Il a accompagné le Conseil régional tout au long de ses tâches sans jamais perdre le sens premier de notre objectif. Il a apporté beaucoup, au niveau théologique comme au niveau technique.» Le 30 avril 2003 restera comme une date historique. /MDC

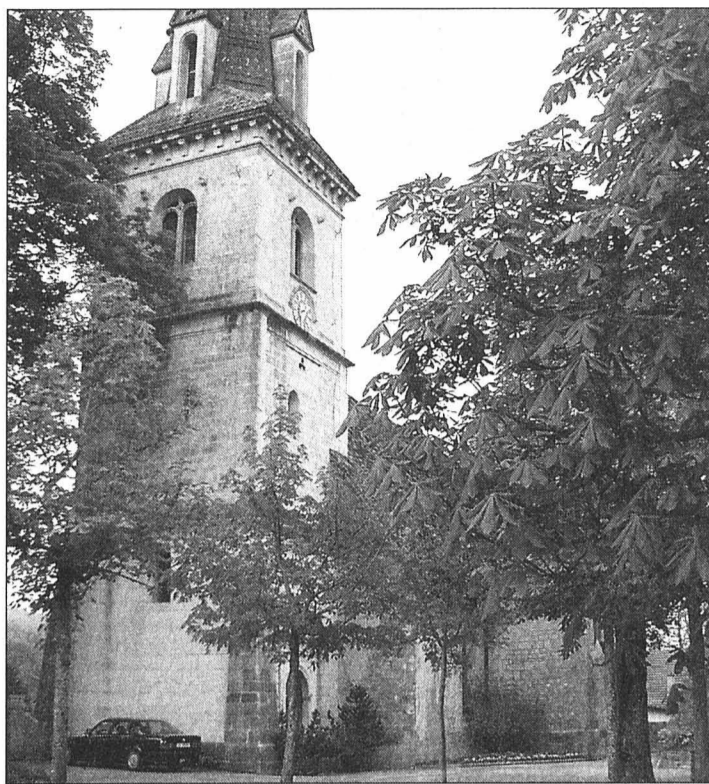

Le Vallon ne compte désormais plus qu'une seule paroisse, comme au lendemain de la Réforme en 1530 lorsque Môtiers et son temple étaient au centre de la vie religieuse de la région.

PHOTO DE CRISTOFANO

Lieux de vie

Président du conseil de paroisse, Pierre Guenat s'est fixé quatre priorités personnelles. «Il faut assurer la continuité des activités actuelles dans chaque ancienne paroisse, appelées maintenant lieux de vie. Il est également nécessaire de garder, voire de renforcer la motivation des personnes déjà engagées et soutenir celle des nouvelles personnes à intégrer.»

Il s'agit encore de mettre en place de nouvelles structures. «Elles devront être claires, souples et accessibles, tout en privilégiant l'écoute, l'information et l'initiative. Il faudra être fiable et efficace. Enfin, il est indispensable de travailler dans l'harmonie entre responsables, entre lieux de vie et avec nos partenaires extérieurs à notre paroisse.»

Pour l'avenir immédiat, le conseil de paroisse devra, notamment, prendre des décisions en ce qui concerne le fonctionnement administratif, les postes ministériels à prolonger ou à repourvoir. /mdc

Elections sans problèmes

La création de la paroisse unique du Val-de-Travers va de pair avec l'élection de nouvelles autorités. Toutes les propositions faites par le Conseil régional – organe qui n'existe plus dans la nouvelle structure – ont été suivies lors de l'assemblée constitutive.

Pierre-Alain Devenoges, de Fleurier, a été élu président de l'assemblée de paroisse, alors que le Covasson Pierre Guenat est devenu président du conseil paroissial. Ce conseil comprend encore Marie-Rose Berthoud (La Côte-aux-Fées), Jacqueline Berthoud (Fleurier), André Chédel (Les Bayards), Jean-Luc Humbert (Couvet), Dominique Jan-Chabloz (Fleurier), Martine Jeannet (Les Bayards), Marlyse Mau-

lini (Travers), Ruth Percassi (Buttes), Eric Pétremand (Fleurier), Joël Racine (Saint-Sulpice, caissier), Michel Stauffer (Fleurier, secrétaire), Claire-Lise Vouga (Môtiers), Michael Zaech (Noiraigue) ainsi que les ministres Corinne Cochand-Méan (Fleurier), José Mora (Les Verrières), Marie-Louise Münger (Môtiers, représentante du colloque, ex-pastorale) et Raoul Pagnamenta (Couvet, vice-président).

La paroisse du Val-de-Travers a également désigné ses cinq députés au Synode. Il s'agit de sœur Odette Piazini (Couvet), Elisabeth Rohner (Les Verrières), Claire-Lise Vouga ainsi que des pasteurs Corinne Cochand-Méan et José Mora. /mdc

Rousseau illustré

Môtiers ■ Nouvelle exposition temporaire au musée

Le Musée Jean-Jacques Rousseau, à Môtiers, présente une nouvelle exposition temporaire. Intitulée «Pages de Jean-Jacques Rousseau illustrées», elle invite le visiteur à se montrer plus actif qu'à l'ordinaire en l'engageant à relire quelques pages tirées d'œuvres variées de l'écrivain et de les confronter aux images que les artistes ont créées au cours des XVIIIe et XIXe siècles.

Rousseau fut lui-même aussi à l'origine de l'illustration de ses écrits. Et notamment de la première série d'images qui ornèrent la «Nouvelle Héloïse» à sa parution. Il choisit les thèmes qui devaient marquer les articulations essentielles du roman et, pour chaque épisode, décrivit très exactement comment l'artiste devait comprendre le passage à illustrer. Pour ceux qui s'intéressent aux idées de Rousseau sur la représentation artistique, son adresse aux artistes et à l'édi-

teur est un document essentiel, intitulé «Sujets d'estampes».

Dans cet écrit, Rousseau, toujours soucieux de vérité, marque expressément la nécessité pour l'artiste de tenir compte du texte et du contexte qu'il doit faire sentir. Bref, de se conformer au dessein de l'écrivain, d'en être le serviteur, de ne pas dériver librement en évoluant dans le travers de l'imagination du lecteur. Rousseau fut parfois surpris par les «trahisons» des illustrateurs, mettant clairement au jour la difficulté de faire interpréter un mode d'expression artistique – ici, l'écriture – par un autre, l'art visuel en l'occurrence.

Les vitrines de l'exposition temporaire témoignent de la variété des interprétations. /comm-mdc

Le Musée Jean-Jacques Rousseau est ouvert d'avril à octobre – mardi, jeudi, samedi et dimanche, de 14h à 17 heures

Embellie comptable

Les Geneveys-sur-Coffrane ■ Equilibre quasiment atteint

Ce sont des comptes 2002 presque équilibrés qui vont accueillir jeudi soir les conseillers généraux des Geneveys-sur-Coffrane. L'exécutif présente un exercice assez conforme à ses projections, le déficit prévu au budget de l'an dernier se résorbant de manière substantielle. Par rapport aux comptes 2001, l'amélioration est aussi visible, avec plus de 40.000 fr. de baisse de pertes. Le résultat comptable soumis à la sagacité des élus est donc d'un excédent de dépenses de 17.000 francs pour 6,9 millions de charges.

Les élus geneveysans seront en outre les derniers à se prononcer sur un crédit de 20.000 fr. destiné à acquérir un système de télégestion des eaux potables depuis les Services industriels de la ville de Neuchâtel. Le total de 60.000 fr. pour cet achat étant réparti

équitablement entre les communes membres de la paroisse civile de l'ouest du Val-de-Ruz. Coffrane et Montmolin ont déjà accepté leur écot, et les trois villages pourront ainsi aller de l'avant dans leurs réflexions en vue de la création d'un syndicat des eaux commun.

La réfection de la route du Carabinier a permis au Conseil communal de faire réaliser un trottoir sur une bande de terrain appartenant à une famille riveraine. Les élus sont donc invités jeudi à ratifier la réalisation par l'achat des neuf mètres carrés nécessaires. Diverses reprises au domaine public figurent enfin au menu de cette séance, ainsi que quelques nominations. /phc

LA RÉGION PRATIQUE

URGENCES

- Police 117.
- Urgences-santé-ambulance 144.
- Feu 118.
- Intoxication 01 251 51 51.

VAL-DE-RUZ

- Pharmacie de service: Piergiovanni, Fontainemelon, 032 853 22 56, jusqu'au vendredi 9.5. Hors des heures d'ouverture, le poste de police (032 888 90 00) renseigne.
- Médecin de garde: cabinet groupe, Fontainemelon, 032 853 49 53, jusqu'au vendredi 9.5.
- Dentiste de garde: 144.
- Hôpital de Landeyeux: 032 854 45 45.

VAL-DE-TRAVERS

- Médecin de garde: 032 888 90 00.
- Pharmacie de service: 032 888 90 00.
- Hôpital et maternité, Couvet: 032 864 64 64. Sage-femme: 032 863 17 27.
- Foyer d'accueil L'Etoile: 032 863 21 91. Permanence médicale: votre médecin habituel.
- Dentiste de garde: 144.

A La Jonchère, sans gravillon

Boudevilliers ■ Les élus seront invités ce soir à boucler la réfection des routes des hameaux

Si le dossier du transport des élèves des hameaux de Boudevilliers défraie la chronique villageoise depuis de très nombreux mois, celui de la réfection des routes à La Jonchère et à Malvilliers se déroule sans heurts. Ce soir, le Conseil général devra ainsi s'occuper d'un nouveau tronçon, à l'appui d'un nouveau crédit de 115.000 fr. que lui soumet le Conseil communal.

L'exécutif vit par ces nouveaux travaux «boucler» correctement le réseau routier desservant La Jonchère. La chaussée visée, qui part de la sortie est de Boudevilliers, est en effet fortement bombée et déformée. L'investissement permettrait de renoncer au gravillonnage et de renforcer le tronçon pour une quinzaine d'années. Enfin, les discussions, assez longues déjà, sur le Plan

général d'évacuation des eaux de la commune n'ont pas lieu d'être ici, vu que cette route est exempte de toute conduite ou d'infrastructure d'alimentation.

Les élus de Boudevilliers inscriront ce projet de réfection dans une liste de crédits touchant des domaines très divers. Tout d'abord concernant l'eau potable, avec 184.000 fr. sollicités pour le remplacement des chambres de captage. Ensuite en faveur du petit théâtre, situé dans les combles du collège, qui demande à être rafraîchi pour un montant de 30.000 francs.

Depuis l'an 2000, une commission et l'exécutif s'emploient à promouvoir les activités culturelles dans ces locaux, avec un certain bonheur. Toutefois, il s'agit d'en améliorer le chauffage et l'éclairage, ainsi que de remédier à un parquet qui grince de façon

continue. De quoi aiguïser la sensibilité des artistes.

Forge à vendre

Le Conseil général va aussi se pencher sur son patrimoine en se prononçant sur l'opportunité de vendre l'immeuble de la forge pour un montant de 380.000 francs. L'exécutif rappelle que les quelques travaux de réfection entrepris dans ce bâtiment ont généré des augmentations de loyer auxquelles se sont opposés les locataires. Ces derniers disposeront d'un droit de préemption si la vente est autorisée.

Enfin, les comptes 2002 passeront aussi au crible des élus. Les quelque 150.000 fr. de déficit sur un total de charges de 3,3 millions sont certes supérieurs aux prévisions, mais l'exécutif indique avoir «bien maîtrisé» les postes où il peut encore agir. Le canton, précisez-t-il, a passé par là... /PHC

EN BREF

COFFRANE ■ Soirée du chœur mixte. Le succès de ces dernières années a incité le chœur mixte de Coffrane et environs à renouveler l'expérience d'un repas-concert, ce samedi dès 19h à la salle de gymnastique du village. Dirigé par Evelynne Sacristan, l'ensemble interprétera à cette occasion un programme varié, tout en étant soutenu par le pianiste James Juan. En seconde partie, le groupe Yvostelka fera parler son répertoire de musiques de l'Est et d'Irlande. Les répétitions du chœur ont lieu les lundis soir dès 20h au collège et les nouveaux membres sont les bienvenus. /jwb

Inscriptions pour le repas obligatoires jusqu'à demain à l'épicerie du village ou au tél. 032 731 48 61

PUBLICITÉ



Michel Barben, Agriculteur
Député libéral-PPH au Grand Conseil,
La Chaux-de-Fonds

«Ne soyons pas hypocrites. Ayons le courage d'assumer la production d'énergie nucléaire en Suisse et ne dépendons pas de celle produite à l'étranger»

Le 18 mai
2XNON
à l'arrêt précipité de nos centrales nucléaires.

www.arretprecipite-non.ch P. Hippold
COMITÉ NEUCHÂTELOIS 2X NON À L'ARRÊT PRÉCIPITÉ DE NOS CENTRALES NUCLÉAIRES
CP 2012 - 2001 NEUCHÂTEL



FÊTE DES MÈRES

IDÉES-CADEAU...



Hôtel du Chasseur Enges
Tél. 032 757 18 03
M. et M^{me} Riba
Fermé le dimanche soir et lundi

Fête des Mères
Dimanche 11 mai 2003

MENU

Tartare de saumon frais
à l'huile de gingembre et citron vert
ou
Croustade de ris de veau crémé
déglacé au Xérès
ou
Fines tranches de magret de canard fumé
sur saladin et pignons de pin

Grenadin de veau rôti
Sauce aux cèpes
ou
Médailles de bœuf grillées
à la crème de foie gras
ou
Filet de sandre poêlé croustillant
au curry rouge

Gratin de pommes de terre
Printanière de légumes

Les produits de notre fromager

Buffet de desserts maison

Menu complet Fr. 57.-
Menu sans fromages Fr. 52.-
(Arrangement spécial pour enfants)

Bonne fête à toutes les mamans !

028-397508

Fête des Mères
Dimanche 11 mai

Jambon cru et melon
Entrecôte aux bolets
Pommes gratin et légumes
Coupe Romanoff
Fr. 45.-

Et toujours nos spécialités à gogo:
Gambas, charbonnade,
vigneronne, chinoise, etc.
+ carte habituelle

Colombier
Tél. 032 841 35 72

Hôtel LA COURONNE

028-397497

FLEUR DE LYS
Pizzeria - Restaurant - Grill

Menu Fête des Mères
Dimanche midi 11 mai

Feuilleté aux asperges
sauce hollandaise

Filets mignons de porc
aux morilles
Nouilles

Aumônière vanille-fraise
sauce chocolat

Fr. 40.-

Il est prudent de réserver
- Ouvert 7 jours sur 7 -
Tél. 032 724 30 30

Centre ville de Neuchâtel

028-397409

Promotion sur la viande de bœuf frais du pays

Ex.:

- Filet de 200 gr aux morilles Fr. 32.-
- Festival de morilles fraîches

Fête des mères, menu spécial Fr. 34.-

Samedi et dimanche midi
Terrine, entrecôte ou perches, dessert
Fr. 23.50

Grand assortiment de poissons frais

Hôtel LA COURONNE
Cressier Tél. 032 757 14 58
www.hotel-lacouronne.ch

RESTAURANT AMPHITRYON
Tél. 032 722 62 52 Fermé le dimanche dès 18 h et lundi

Fête des Mères
Dimanche 11 mai

Papillottes de gambas Black Tiger et sa mousse d'asperges au jambon de Parme au coulis de crevettes

Filet de sandre en écailles de courgettes au caviar d'aubergines
Beurre blanc

Médailles de veau au miel et amandes
Gâteau de pommes de terre aux poireaux

Variation sur les fraises

Menu complet: Fr. 52.-
Menu sans filet de sandre: Fr. 42.-
Il est prudent de réserver

Tél. 032 722 62 52

028-397582

RTE DES FALAISES 30 NEUCHÂTEL

Carla et Jaecy Halimi
Ecluse 32 - 2000 Neuchâtel
Tél. 032 721 36 21

Fête des Mères
Dimanche 11 mai 2003

Carpaccio de veau parfumé à l'huile de truffes blanches accompagné d'un buisson de salade et copeaux de parmesan
ou
Tartare de saumon d'Ecosse aux olives noires et ciboulette sur son miroir de basilic

Filet de bœuf aux chanterelles et sa garniture du marché
ou
Sandre rôti à l'huile d'olive posé sur des courgettes et son jus crémeux au Chardonnay

Dessert surprise

Fr. 59.-

Réservation souhaitée - Fermé lundi soir

028-397498

Fête des Mères
Dimanche 11 mai 2003

Jambon de Parme et melon

Filets mignons de porc aux champignons
Nouilles au beurre ou pommes frites
Choix de salades du buffet

Soufflé glacé maison au Grand-Marnier
Fr. 42.-

Sans entrée et sans dessert Fr. 28.-

SVP Veuillez réserver votre table
AUBERGE DU VIEUX-BOIS
«Chez Pepi»
2067 Chaumont - 032 753 24 51
028-397305

Restaurant-Brasserie de la Rosière

Menu de la Fête des Mères
Dimanche 11 mai 2003

Melon au jambon de Parme, toasts au beurre
Veau farci
Pommes de terre nouvelles rôties au four, Légumes
Tranche de gâteau aux fruits de la passion et noix de coco

Prix par personne Fr. 39.-
Une rose sera offerte à toutes les mamans
Il est prudent de réserver

Rue des Parcs 115 - 2000 Neuchâtel
Tél. 032 725 50 22 028-397179

Raymonde et Catherine Rossier

R.C.R BOUTIQUE

PLACE PURY 2 2000 NEUCHÂTEL

vous proposent des manteaux, des vestes ainsi que des ensembles, des jupes, des pantalons et des robes.

028-395195

Fête des Mères
4 menus au choix (4 plats)
Dès Fr. 36.-
Il est prudent de réserver

AUBERGE DU CHASSEUR
2063 FENIN

Tél. 032 852 02 02

www.auberge.ch

028-397099

Schürch fleurs
www.schurchfleurs.ch

Automate à fleurs 24h/24h

Horaires à l'occasion de la fête des mères

Samedi 10 mai 8 h-16 h • Dimanche 11 mai 8 h-13 h

Rue de la Gare 4 Tél. 032 731 15 87
2035 Corcelles Fax 032 731 15 37

028-395193

ST-HONORE RESTAURANT

Rue Saint-Honoré 2, Neuchâtel
Fabien Chételat. Tél. 032 725 95 95

Fête des Mères
Dimanche midi 11 mai 2003

Menu complet Fr. 42.-
Assiette avec entrée Fr. 37.-
Plat principal Fr. 28.-

Asperges et jambon cru sauce hollandaise

Médailles de filet de bœuf aux morilles (CH)
Pommes nouvelles
Légumes du marché
ou
Filets de perche meunière (PL)
Pommes nouvelles
Légumes du marché

Délice de «Nos Mamans»

028-397410

Vuilliomnet S.A.
Electricité - Téléphone A+B

Idées PHILIPS pour la Fête des Mères

Cellese Vitesse Fr. 310.-
ACTION FÊTE DES MÈRES Fr. 279.-
+ TAR Fr. 1.-

Thermoprotect Straight 1800
Air froid
3 vitesses de ventilation
dès Fr. 39.-
+ TAR Fr. 1.-

Satin Ice Optima 3 in 1
«LE FAVORI DES FEMMES»
dès Fr. 139.-
+ TAR Fr. 1.-

Epicera Précise cire HP 6901/00
dès Fr. 69.-
+ TAR Fr. 1.-

Vuilliomnet SA, Electricité-Téléphone
Grand-Rue 4 - 2000 Neuchâtel
Tél. 032 724 12 33

028-397509

Pour la fête des mères
10% de rabais
sur toute la collection (montres et bijoux)

URECH
BIJOUTIER • JOAILLIER
Rue du Temple-Neuf 11
NEUCHÂTEL

028-396650

LA RÉGION PRATIQUE

URGENCES

- Police 117.
- Urgences-santé et ambulance 144.
- Feu 118.
- Intoxication 01 251 51 51.

DISTRICT DE BOUDRY

- Pharmacie de garde: pour les urgences et l'ouverture de la pharmacie de garde, le n° gratuit 0800 832 800 renseigne.
- Médecin de garde Basse-Areuse: 079/387 21 00. Médecin de garde Côte neuchâteloise: 144. Médecin de garde région Bevaix-Béroche: 144.
- Dentiste de garde: 144.
- Hôpital de la Béroche: 032 836 42 42.
- Vétérinaire de garde: le tél. de votre vétérinaire renseigne.

ENTRE-DEUX-LACS

- Pharmacie de garde: de la Tour, La Neuveville, 032 751 24 24, jusqu'au 11.5.
- Permanence médicale: 0900 501 501 (2.50 fr/min).
- Vétérinaire de garde: le tél. de votre vétérinaire renseigne.

DISTRICT DE LA NEUVEVILLE

- Police cantonale: 032 751 75 81.
- Médecin de garde: Voir Entre-deux-Lacs.
- Pharmacie de service: voir Entre-deux-Lacs. Le soir pendant la semaine uniquement sur appel téléphonique préalable.

BIBLIOTHÈQUES & LUDOTHÈQUES

- Auvernier Bibliothèque pour enfants: lu/ve 15h30-17h, me 14-15h30. Bibliothèque publique: ma 9-11h, je 14-16h.
- Bevaix Bibliothèque communale: ma 14-19h, je 9-11h/14-18h. Bôle Bibliothèque des jeunes (collège):

- lu/je 15h15-17h15. Boudry Bibliothèque communale: me 14-18h, je 15-19h. Ludothèque de la Basse-Areuse: ma 14-16h30, me 15h30-18h, je 16-18h30. Colombier Bibliothèque communale: me 14-18h, je 16-20h. Corcelles Bibliothèque communale: lu 18-20h, me 16-18h, je 15-18h.
- Cortaillod Bibliothèque communale: ma 15h30-18h30, me 14-17h, ve 15h30-17h30.
- Gorgier Bibliothèque intercommunale de la Béroche: me-ve 15-19h. Le Landeron Bibliothèque communale et scolaire des Deux Thiellies: lu 13h30-17h, ma 9h30-11h30/13h30-16h, me 15-17h, je 15-19h, ve 10-12h. Marin Ludothèque (Fleur-de-Lys, 7): lu/je 15h30-18h; bibliothèque-médiathèque (Tertres 5a): ma 10-12h/15-19h, me 15-18h, je 15h30-19h, ve 9-12h. Peseux Bibliothèque Jeunesse (collège des Coteaux): lu 13h30-17h, ma 14-17h, me 8-10h/13h30-17h, ve 8-12h. Bibliothèque adultes (maison de commune): ma 10-12h, me 17-19h, je 17-20h. Saint-Aubin Ludothèque ZigZagZoug, je 15-17h, sa 9-11h. La Neuveville Bibliothèque: lu-je 16-18h, sa 9-11h. Ludothèque: ma/je 16-18h, sa 9h30-11h30.

Oui modeste à la sécurité routière

Cortaillod ■ Le Conseil général approuve les comptes 2002. L'aménagement prévu au Petit-Cortaillod suscite un vif débat

Par Claude Gentizon

C'est à l'unanimité que le Conseil général de Cortaillod a entériné, vendredi soir, les comptes de l'exercice 2002, se bouclant par un déficit de 46.989 francs. «L'actualité mondiale ne nous encourage pas à l'optimisme. Il faudra être plus rigoureux pour éviter de dépasser les crédits», a remarqué le groupe libéral. Les socialistes ont, eux, estimé que les comptes étaient réjouissants, mais ont demandé de déjà planifier les prochains investissements pour limiter les charges. Sans commentaire particulier, les radicaux ont suivi le mouvement général.

Un montant de 45.000 francs était également sollicité pour divers aménagements visant à améliorer la sécurité des piétons en trois endroits du bas du village. Ce dossier a longtemps occupé l'assemblée. Tout d'abord, la signalisation lumineuse de l'arrêt du bus «Bas-de-Sachet» donne des signes de faiblesse. On prévoit son remplacement.

Mesures «light»

Ensuite, c'est à l'arrêt de «Chanélaz» qu'on installera une telle signalisation, mal-



L'arrêt de bus de Chanélaz sera doté d'une signalisation lumineuse.

PHOTO GENTIZON

gré le marquage et les îlots existants (coût: 38.000 francs). La discussion s'est surtout allongée sur le troisième emplacement à sécuriser. En effet, au Petit-Cortaillod (endroit particulièrement piétonnier durant les beaux jours), les autorités prévoient d'aménager des chicanes avec des bacs à fleurs, une signalisation et un marquage adéquats. Le tout pour 7000 francs.

Fervents opposants à ces dernières mesures – qui leur paraissent superflues – les radicaux ont estimé qu'il vaudrait mieux diminuer les panneaux «Défense de...». Pour soutenir son rapport concernant les feux, le conseiller communal Beat Zoll n'a pu que se référer à l'avis de Patrice Blanc (inspecteur cantonal de la circulation routière): «C'est la seule solution envisageable». Quant au Petit-Cor-

taillo, l'orateur a parlé de «mesures light». Insatisfait par ces arguments, le radical Pierre-François Sieber a déposé un amendement pour tenter de supprimer l'aménagement prévu au Petit-Cortaillod et de réduire ainsi le crédit à 38.000 francs. Finalement, l'amendement a été repoussé par onze voix contre dix et le crédit initial a rencontré l'approbation de 13 élus contre onze. /CLG

PUBLICITE

TRANSPORTS & DÉMÉNAGEMENTS



Zone industrielle
Les Perveuls 10
CH-2074 Marin
Tél. +41 (0)32 756 00 60
Fax +41 (0)32 756 00 69
E-mail: wittwer@wittwersa.ch

- ENTREPÔTS
- EXPÉDITIONS
- MANUTENTIONS
- GARDE-MEUBLES
- EMBALLAGES
- MONTE-MEUBLES

028-394588

Notre sélection

Nous avons testé et choisi pour VOUS cher lecteur un couple de voyant extraordinaire: parmi les meilleurs, chaleureux et aux dons hors normes...

Accueil	5 / 6
Flashes	6 / 6
Précision	5,5 / 6
Conseil	6 / 6
Aide	5,5 / 6

0901 222 142*
7j/7 de 07h30 à 00h30 du matin
(* 2.50min - 1p 15 - ne valable 1201 Genève)
018-134291

Mr. Bacay
grand voyant médium,
il vous aidera dans vos problèmes: amour, chance, travail, retour de l'être aimé, fidélité, tous les domaines, 100% garanti, sérieux.
Tél. 078 857 28 78.
018-135876

Les hits printaniers de Fust!

Commandez par fax 071-955 54 44 ou Internet www.fust.ch avec droit d'échange de 30 jours

La taxe anticipée de recyclage n'est pas comprise dans les prix.

Le spécialiste pour tous les appareils ménagers!

143-727129/ROC

790.-
~~990.-~~
Vous économisez 200.-

Vaste choix de climatiseurs mobiles.

NOVAMATIC Cl 900 Mono, Climatiseur
De la fraîcheur à petit prix!
• Pour pièces jusqu'à 90m² • Ne nécessite aucune installation • Thermostat 18° à 32°
No art. 100345

179.-
~~269.-~~
Vous économisez 33%

TEFAL Pressing Compact
Station vapeur compacte pour faciliter votre repassage!

- Semelle du fer glissant aisément sur le linge
- Réservoir d'eau 1 litre pour 1,5 h de vapeur
- Jet vapeur horizontal et vertical

No art. 560553

79.-
~~159.-~~
1/2 prix!

NOVAMATIC STS 1500
Grande puissance à prix économique!

- Filtre HEPA, également conçu pour les allergiques
- Réglage en continu de la puissance d'aspiration

No art. 105240

199.-
~~325.-~~
Vous économisez 38%

Nombre de pièces limité

KRUPS Novo 3100 Pro Crema
Machine espresso multi-fonctions.

- Support filtre spécial pour café moulu ou portions
- Réservoir d'eau amovible
- Auxiliaire moussant pour cappuccino

No art. 560110

199.-
~~219.-~~
Vous économisez 20.-

NOVAMATIC G-2713
Le grill électrique à boules!

- Couverture avec cheminée et fixation raffinée
- Plateau de grill amovible, revêtement antiadhésif
- Régulation continue/2200 W

No art. 640076

699.-
~~899.-~~
Vous économisez 200.-

Saeco Incanto
Petite, exquise et entièrement automatique.

- La plus petite machine espresso au monde
- Commande entièrement électronique
- Système Easy Clean

No art. 196036

LES RÈGLES FUST: • Garantie de prix bas • Un choix immense des tous derniers articles de marque, Commandez par fax en stock • Occasions et modèles d'exposition • Prolongation de garantie jusqu'à 10 ans • Louer au 071-955 54 44 ou Internet lieu d'acheter • NOUS RÉPARONS MÊME LES APPAREILS QUI N'ONT PAS ÉTÉ ACHETÉS CHEZ NOUS! www.fust.ch avec droit d'échange

Bienne, Fust Supercenter, Solothurnstrasse 122, 032/344 16 00 • Bienne, Zentralstrasse 36, 032/328 73 40 • La Chaux-de-Fonds, Boulevard des Eplatures 44, 032/924 54 24 • Marin, Marin-Centre, Fleur-de-Lys 26, 032/756 92 40 • Montagny-près-Yverdon, En Chamard, 024/447 40 70 • Neuchâtel, Multimedia Factory-Fust-Supercenter, chez Globus (Armourins), 032/727 71 30 • Yverdon, Rue de la Plaine 9, 024/424 24 60 • Réparation et remplacement immédiat d'appareils 0848 559 111 • Possibilité de commande par fax 071/955 54 44 • Emplacement de notre 130 succursales: 0848 559 111 ou www.fust.ch

FUST
Et ça fonctionne.

15.-
Shirts en piqué
122-176, polyester

25.-
Bermudas skater
122-176, pur coton

C&A le choix des accros du skate

144-101923/ROC

AARAU - AVRY - BASEL - BERN - BIEL/BIENNE - CHUR - COLLEMBEY - FRIBOURG - GENEVE - GENEVE-BALEXERT - GRANCIA 2 - LA CHAUX-DE-FONDS - LAUSANNE - LUZERN - MARIN-NEUCHÂTEL - MEYRIN - OLTEN - SCHAFFHAUSEN-HERBLINGER MARKT - SERFONTANA - SIERRE - SION - SOLOTHURN - SPREITENBACH-TIVOLI - ST. GALLEN - THUN - VEVEY - VOLKETSCHWIL - WINTERTHUR - YVERDON - ZUG - ZÜRICH-CITY - ZÜRICH-OERLIKON www.c-et-a.ch

A saisir illico.

**Valable du
6.5 au 12.5**



Tous les quarks aux fruits
125 g

-.55
au lieu de -.75

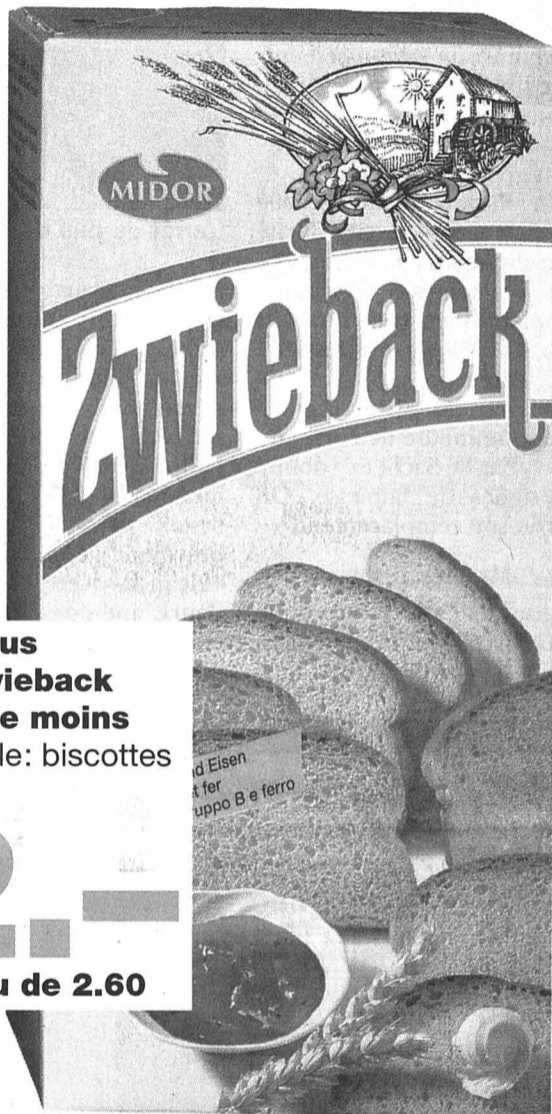

Sur tous
les zwieback
-.60 de moins
Exemple: biscottes
260 g

2.-
au lieu de 2.60

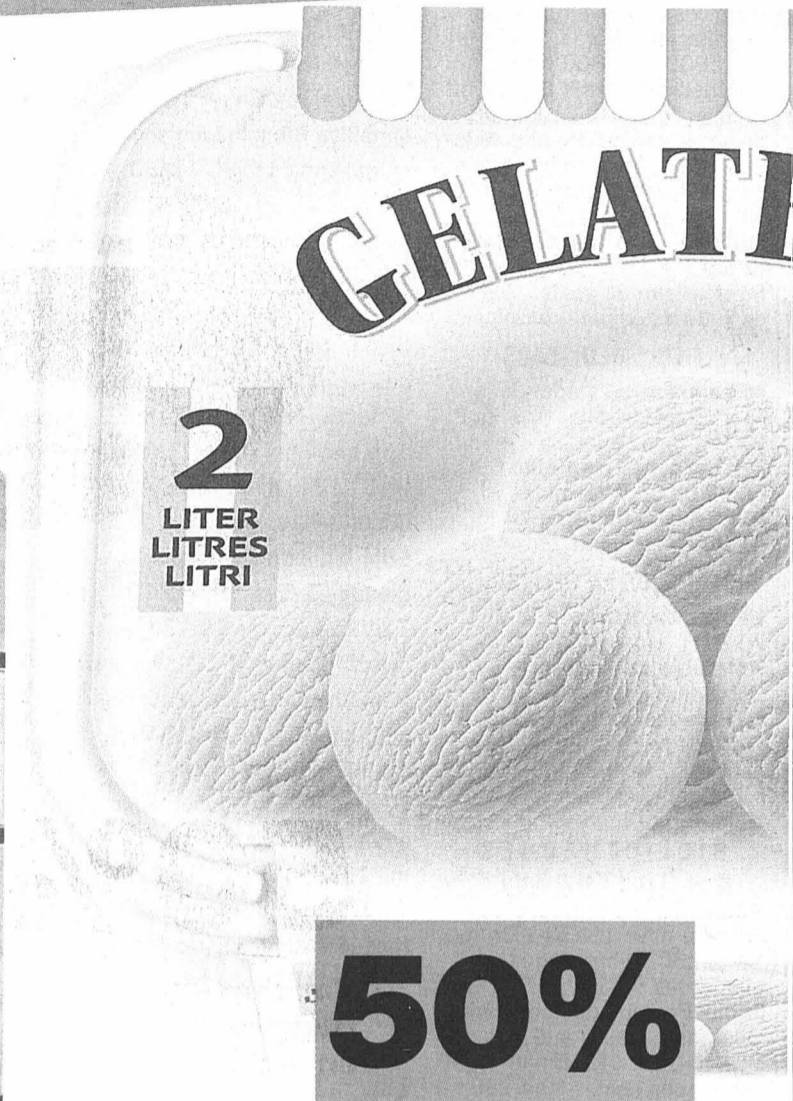

50%

Glace à la vanille
«Gelateria»
la boîte de 2 litres/1025 g

3.45
au lieu de 6.90

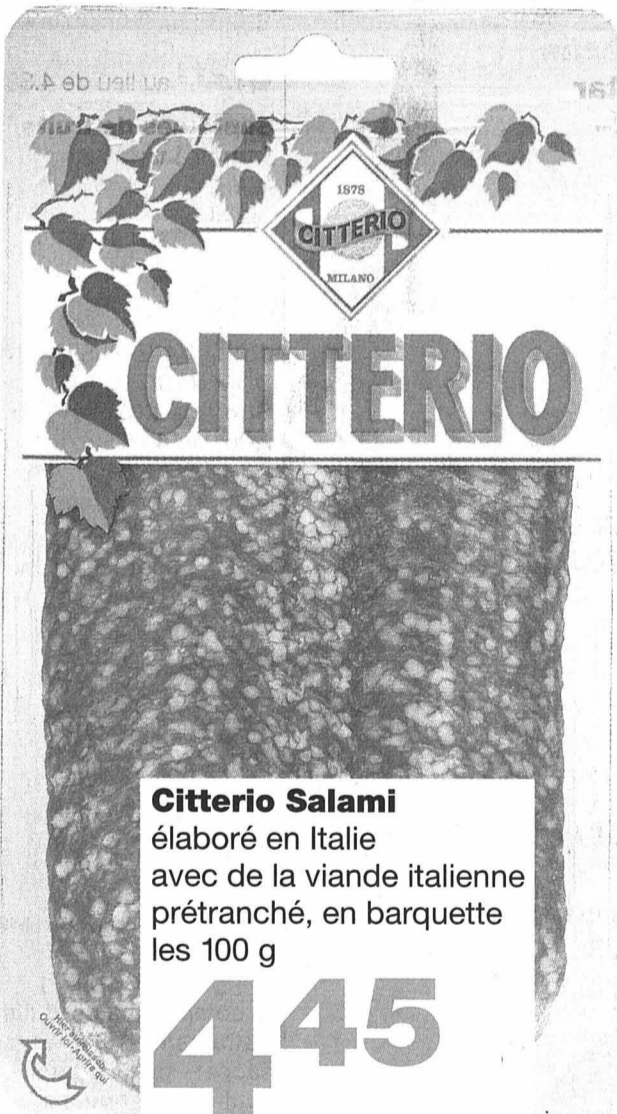

Citterio Salami
élaboré en Italie
avec de la viande italienne
prétranché, en barquette
les 100 g

4.45

au lieu de 5.55
pièce de 400-500 g
les 100 g
4.20 au lieu de 5.25

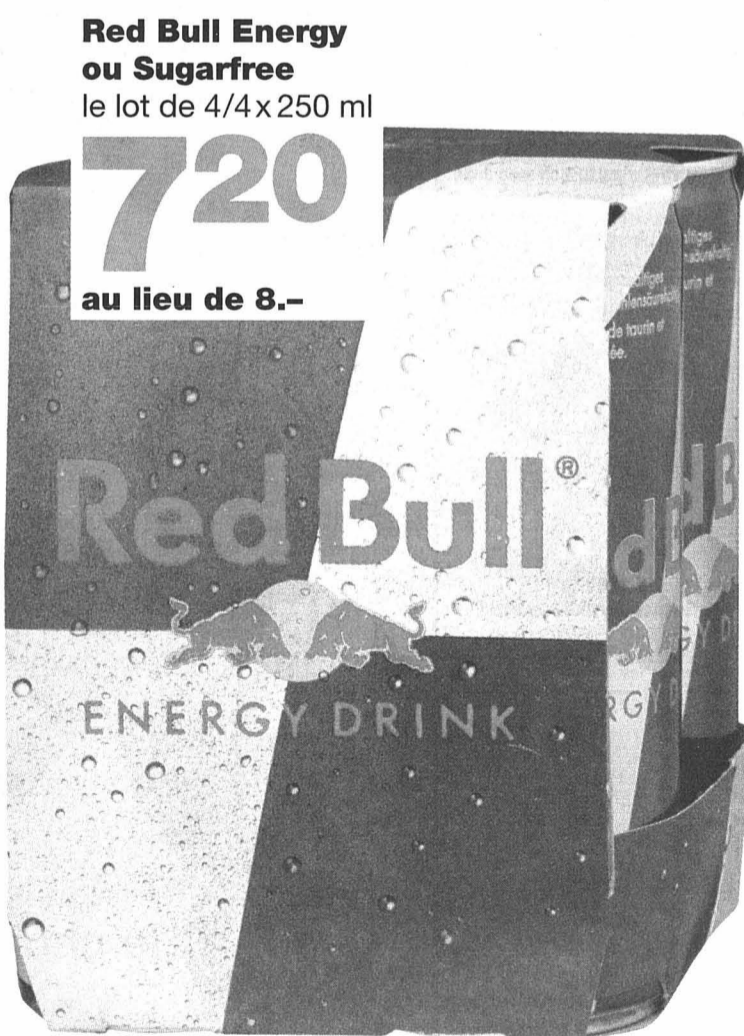

Red Bull Energy
ou Sugarfree
le lot de 4/4x250 ml

7.20
au lieu de 8.-

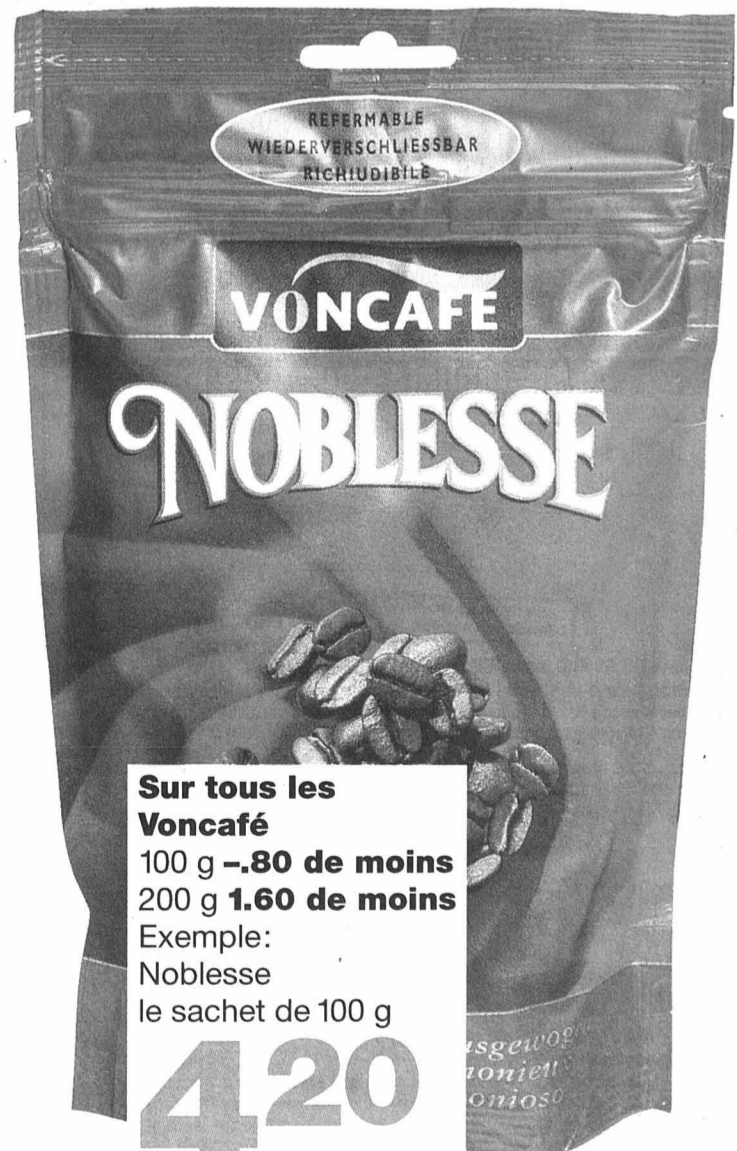

Sur tous les
Voncafé
100 g -.80 de moins
200 g 1.60 de moins
Exemple:
Noblesse
le sachet de 100 g

4.20
au lieu de 5.-



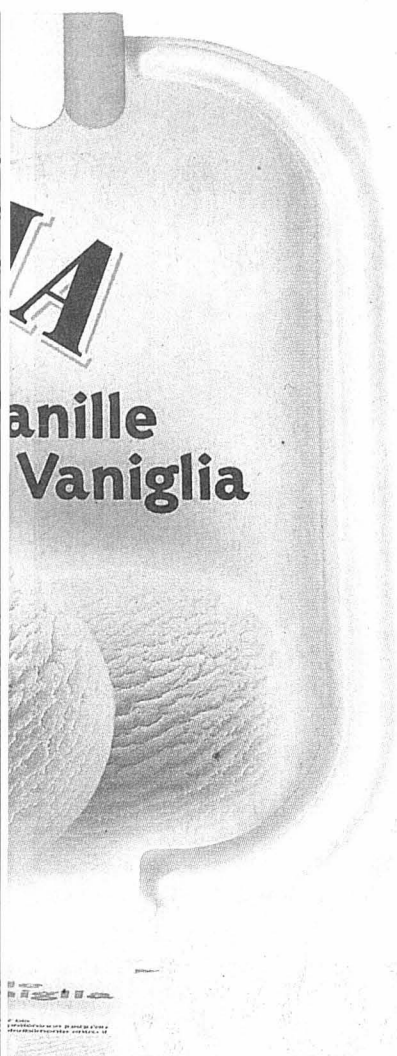

Sur les ustensiles de cuisson en inox à revêtement antiadhésif «Gastro Plus» jusqu'à 43.- **10.- de moins** à partir de 50.- **15.- de moins**
Exemple:
casserole, Ø 16 cm

28.-
au lieu de 38.-



Sur tous les adoucissants textiles Exelia **20%** de réduction

Exemple:
Exelia Sensitive le sachet de recharge de 1,5 litre **5.50** au lieu de 6.90

50%

Couches-culottes Huggies Mini à Junior en emballage Jumbo

14.95
au lieu de 29.90



12-22kg L 54
27-50lbs

HAPPY COUCHES LIÈRES WÄDELN PANNOLINI
Freedom



Sur tous les sèche-cheveux MioStar à partir de 40.-

30% de réduction

Exemples:
Silent Power 1800 W **34.30** au lieu de 49.-
Prestige 1500 W (illustration) **38.50** au lieu de 55.-
Excel Pro 2000 W **42.-** au lieu de 60.-



JUSQU'À ÉPUISEMENT DU STOCK!
1.60 de moins sur les aliments pour chat Xirah
lot de 8x100 g en barquette

5.80
au lieu de 7.20

Menü mit Kalb
Menu au veau
Menu con vitello



JUSQU'À ÉPUISEMENT DU STOCK!
Mules pour femme pointures 36-41 (art. n° 8419.418)

25.-

En vente dans les plus grands magasins Migros avec rayon chaussures.



Boissons

Sur l'Orangina regular, rouge et light 1,5 litres **-.50 de moins**
Exemple:
Orangina regular le lot de 6x1,5 litres **9.90** au lieu de 12.90

Charcuterie

Jambon Delicarna Gourmet élaboré en Suisse avec de la viande suisse en barquette, les 100 g **2.40** au lieu de 3.10

Fromage

JUSQU'À ÉPUISEMENT DU STOCK!
Mozzarella Santa Lucia le lot de 3x150 g **5.50** au lieu de 7.20

Garnitures/Potages

JUSQU'À ÉPUISEMENT DU STOCK!
Rösti à la bernoise le lot de 3x500 g **7.-** au lieu de 9.-
Rösti au fromage le lot de 3x500 g **8.-** au lieu de 10.20

Poisson

Filets de truite fumés Luxor 125 g **3.20** au lieu de 4.30
Suprêmes de truite fumés Luxor 100 g **3.20** au lieu de 4.20

Produits laitiers

JUSQU'À ÉPUISEMENT DU STOCK!
Slimline Milk le lot de 4x1 litre **4.20** au lieu de 5.60

Surgelés

Sur tous les plats Vite-Fait **1.60 de moins**
Exemple: légumes mélangés Bretagne 750 g **5.-** au lieu de 6.60

Hygiène/Kosmetik

Sur tout l'assortiment Molfina pour l'hygiène intime (y compris les produits traitants/excepté les sachets hygiéniques) sauf sur les articles bénéficiant déjà d'une réduction à partir de 2 articles **-.30 de moins l'un**
Exemple: serviettes Ultra Plus, 14 pièces **2.70** au lieu de 3.-

MIGROS

BEVAIX

Joran sur la paroisse

Réunis samedi soir en assemblée constitutive à Bevaix, 120 membres des paroisses de la Béroche, Bevaix, Boudry et Cortaillod ont choisi le nom de leur nouvelle et unique entité, qui se nomme désormais: paroisse du Joran.

«Le joran est un vent qui souffle sur les flancs du Jura, chassant les nuages en un souffle vivifiant», commente Guy de Montmolin, président du jury. A la suite d'un concours lancé, début mars, par les paroisses réformées de Boudry ouest, trois noms avaient été retenus parmi 267 propositions différentes. Outre la paroisse du Joran, celle de la Vy d'Etra et de l'Arche figuraient au palmarès.

«Vy d'Etra comme la voie romaine traversant la paroisse, par laquelle l'Evangile est sans doute arrivé, suppose Guy de Montmolin. Quant à la paroisse de l'Arche, l'idée sous-entendait une famille réunie dans le même bateau, vu que les sobriquets des habitants de nombre de communes de notre région sont des noms d'animaux.»

Trois personnes ayant proposé le nom de paroisse du Joran, c'est par tirage au sort que Claudio Reynaud a été désigné lauréat du concours et sera prochainement convié à une agape. Quant au président de l'assemblée de paroisse, il a été choisi en la personne de Denis Jeanrenaud, de Bevaix. /flv

Rock'n'roll attitude plein la salle

Cortaillod ■ Le Grand Prix suisse de rock acrobatique a attiré la grande foule. Une soixantaine de couples de danseurs et Vince Diamond ont chauffé le public

Par
Claude Gentizon

Le Grand Prix suisse 2003 de rock'n'roll acrobatique a été suivi par près de 2000 spectateurs qui ont applaudi 58 couples de danseurs venus, samedi, de toute la Suisse, à Cortaillod.

On lance la sono. Aussitôt, le rythme est pris. Ou plutôt c'est lui qui nous prend jusqu'au fond des tripes. Dans le même élan, les supporters et tout le public – y compris le conseiller communal boudrysan Laurent Schmid, qui se souvient des années 80, où il pratiquait cette discipline en compétition – suivent la cadence. Toujours la même, celle qui fait battre des mains sur cette musique typique des années soixante et qui se transmet aux générations futures avec le même bonheur.

Sur scène et devant un jury de spécialistes, les couples donnent le meilleur d'eux-mêmes, dans leurs plus beaux costumes, sobres ou artistiquement colorés, avec des paillettes brillant sous les spots. Les figures des danseurs-acrobates s'enchaînent sous des noms divers: assiette, spirale, grand cheval, ange-

plongeon, hélices, sauts périlleux lâchés ou tenus. Parfois, certaines acrobaties portent le nom de leur inventeur: Dulaine ou Bettarini, par exemple.

Comme le « King »

Club organisateur de la manifestation, le Dynamic-Dandies Boudry a complété le programme de la soirée en mettant à l'affiche un imitateur du chanteur Elvis Presley, ayant pour pseudonyme Vince Diamond. L'aventure de ce dernier dans le spectacle a débuté en 1992 par un concours d'imitations qu'il a remporté à Thollon (France). Plusieurs plateaux TV se sont ensuite succédé en Suisse et en France.

Non seulement Vince Diamond imite le King Elvis vocalement (en direct) et gestuellement, mais son show réunit également des plus grands noms de l'histoire du rock'n'roll: Eddie Cochran, Fats Domino, Ricky Nelson, Jerry Lee Lewis, etc. Inutile de dire que l'ambiance a été chaude, samedi soir, à la salle Cort'Agora! /CLG

Résultats des couples neuchâtelois: Juniors B (17 couples): Johanna Jaggi/Mic-

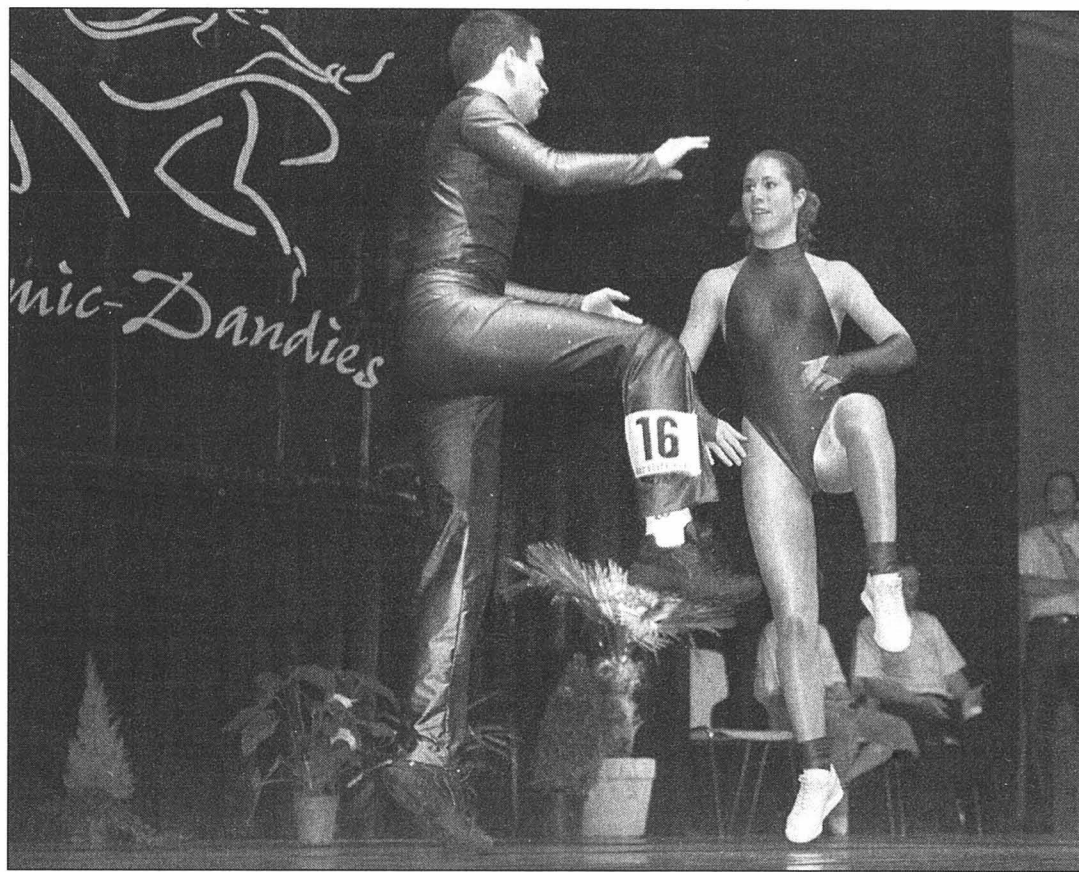

Sur des rythmes effrénés, les acrobaties se sont succédé.

PHOTO LEUENBERGER

kaël Risold, Boudry, 7e rang; Floriane Guye/Raphaël Guye, Neuchâtel (13e). **Juniors A (19 couples):** Tania Mussi/Bastien Leuba, Cernier (1er); Célia Baillod/Yannick Baillod, Boudry (8e);

Jennifer Linder/Thierry Grünig, Neuchâtel (12e); Mélanie Petracca/Bastian Baudin, Boudry (17e); Estelle Reymond/Marco Eberhard, Boudry (19e). **Catégorie B (13 couples):** Janine Ammann/Si-

mon Liebi, Neuchâtel (7e); Sylvie Bischof/Pascal Beguelin, Boudry (8e); Vanessa Schneider/Johnny Cruz, Boudry (11e). **Catégorie A (5 couples):** Manuela Soltermann/Maurizio Mandorino, Cernier (5e).

PUBLICITE



Cliquez sur: Sondage

- En page d'accueil, un nouveau sondage toutes les semaines.
- Une question, un choix multiple de réponses.
- Votez et consultez les résultats.
- Archives et listes détaillées des votes par sexes et tranches d'âge.
- Votre avis est intéressant, exprimez-le!

Prix choc!

Saucisse à griller
aux morceaux de fromage



4 x 130 g
3.95
7.90

1/2 prix

Lipton Ice Tea

- Peach
- Lemon
- Light

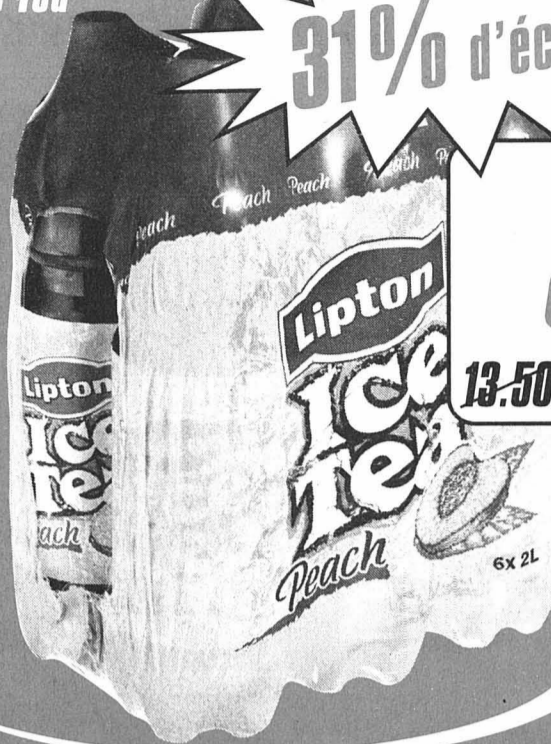

31% d'économie

6 x 2 litres

8.90

13.50 / 12.90

Château Troupian Haut-Médoc

Cru Bourgeois
2001



75 cl
7.45
9.95

25% d'économie

Poêle à frire

émail avec revêtement titane, base plasma ultra dure,
Ø 28 cm, et couvercle en verre



Offre spéciale

39.95

DENNER

Riz précuit



3 x 1 kg
3.25
5.25

2.- d'économie

Merci
Finest Selection



3.- d'économie

400 g

7.65

10.65

Valable à partir du: 6 mai 2003 / semaine 19 / jusqu'à épuisement du stock / www.denner.ch

144-111150/ROC

WEEKEND MaxMara HAUBER *Spring life*

roccobarocco jeans

Gérard Darel MaxMara
Georges Rech

Boutique Liliane
Mme L. Gerwer-Clerget
Grand-Rue 15 - 2034 Pesieux - Tél. 032 731 67 51

STORES ET VOLETS
PORTES DE GARAGES

CHRISTOPHE HORGER
2208 LES HAUTS-GENEVEYS
032 853 42 57 - 079 310 15 76

L'EXPRESS
Fr. 2.- à l'achat
au numéro, moins
cher qu'un...

hesi

Haute école de soins infirmiers
du canton de Neuchâtel

Rue de Gibraltar 11
2000 Neuchâtel

Tél. 032 729 01 01
Fax. 032 729 01 02
e-mail: hesi.neuchatel@ne.ch
site internet: www.hesi-neuchatel.ch

SÉANCE D'INFORMATION
Formation
d'infirmier/ère HES

Nouveau!

Judi 8 mai 2003 à 20 h
HESI - Rue de Gibraltar 11 - 2000 Neuchâtel

Durée de la formation: 4 ans
Début de la formation: 20 octobre 2003 à Neuchâtel
Délai de candidature: 30 août 2003 au plus tard

Hes.s²
Haute Ecole Spécialisée
Santé-Social de Suisse romande

L'EXPRESS

Bulletin de changement d'adresse

Les changements d'adresse doivent nous parvenir 5 jours ouvrables à l'avance:

- par e-mail: clientele@lexpress.ch
- par Internet: www.lexpress.ch - rubrique Abonnés
- par fax: 032 723 53 99
- par courrier:
L'Express - Service clientèle -
Case postale 2216 - 2001 Neuchâtel
- A notre réception: rue Saint-Maurice 4 à Neuchâtel

Les changements d'adresse ne sont pas pris par téléphone. Nous n'effectuons pas de changement d'adresse pour une période inférieure à 6 jours.

Frais pour l'étranger:
Fr. 1,20 par jour pour l'Italie, les Pays-Bas, l'Allemagne et la France
Fr. 1,55 par jour pour l'Espagne, le Portugal et l'Autriche

Tarifs pour les autres pays sur demande.
Attention: la distribution du journal à l'étranger peut être irrégulière.

Les frais de changement d'adresse seront ajoutés sur votre prochaine facture.



Bulletin de changement d'adresse

DOMICILE ACTUEL
(à remplir obligatoirement)

No d'abonné: _____
Nom: _____
Prénom: _____
Rue/No: _____
NPA/Lieu: _____
Date: _____
Signature: _____

A NOUVELLE ADRESSE
(temporaire ou définitive)

Temporaire:
du _____ au _____ inclus

Définitive:
dès le _____

Nom: _____
Prénom: _____
Hôtel / Chez: _____
Rue/No: _____
NPA/Lieu: _____
Pays / Province: _____

B INTERRUPTION MOMENTANÉE

du _____ au _____ inclus

Cette interruption, pour autant qu'elle ne soit pas inférieure à une durée de 10 jours ouvrables, sera déduite sur votre prochaine facture.

COLOMBIER

Chorégraphies du monde

L'atelier de danse de Simone Mathez a réuni tous les participants à son cours en vue de la présentation d'un programme créé par les professeurs Jeannine Jeanneret et Jean-Claude Pellaton, qui aura lieu samedi dans le préau de Cescole, à Colombier. Deux spectacles seront proposés, le premier à 16h30 et le second à 18 heures.

Sous le titre «Voyages», l'ensemble des élèves emmèneront les spectateurs tout autour de la planète, où ils pourront apprécier aussi bien les danses espagnoles et le folklore de l'Amérique du Sud que celui de l'Afrique ou de l'Australie.

Cette présentation a lieu tous les deux ans car la chorégraphie doit être bien étudiée, notamment au niveau des pas et de la musique, mais aussi de l'adjonction de divers bruitages, bandes-son et jeux de lumière, afin de présenter des ensembles bien construits et structurés. /ita

ENBREF

VAUMARCUS ■ Accident de chantier. Hier matin à 8h30, un ouvrier occupé à remplir le réservoir d'une foreuse, sur le chantier de la RC5, à Vaumarcus, a fait une chute de trois à quatre mètres. Heureusement conscient, il a pu appeler ses collègues à la rescousse et s'est plaint de douleurs à une jambe. Arrivé sur place, le Smur, par précaution, a préféré qu'il soit hélicoptéré au Chuv par la Rega. /flv

COURSE AUX ŒUFS ■ Les bons noms... Les deux jeunes personnes qui préparaient le terrain lors de la course aux œufs de dimanche, à Cressier, et qui apparaissaient sur notre page photo d'hier étaient Célien et Nicole Bader, et non Julien Casati et Elodie Pellaton, comme indiqué par erreur. En fait, les deux premiers rattrapaient les œufs, tandis que Julien Casati les lançait. /réd

Rubrique Littoral

Tél. 032 723 53 30
Fax 032 723 53 09
e-mail: littoral@lexpress.ch

Le jour de paix des soldats suisses

Saint-Blaise ■ *Le curé Gilles Gachoud prépare le prochain pèlerinage militaire international de Lourdes. Rencontre avec le responsable de la délégation*

Par
Santi Terol

Immuablement, le militaire traîne avec lui l'image de la guerre. Derrière cette caricature se trouvent pourtant des hommes. Qui, une fois débarrassés de leur uniforme, redeviennent des être raisonnés, sensibles, voire fragiles. C'est de leur esprit précisément que s'occupe Gilles Gachoud. Outre sa fonction au sein de la paroisse de Saint-Blaise, Hauteville, Marin-Epagnier et Thielle-Wavre, le curé gruyérien est également capitaine aumônier de la Troupe de défense territoriale I. A ce titre, il organise depuis un lustre le pèlerinage militaire international (PMI) de Lourdes, en France.

Pour la paix

La 45e édition de cette traditionnelle rencontre se tiendra du 16 au 19 mai dans la «ville fraternelle». Près de 20.000 militaires provenant d'une trentaine de pays y participent. La délégation suisse, conduite par Gilles Gachoud, forte d'environ 150 soldats et gradés, perpétuera la tradition. «Ce pèlerinage est né au sortir de la Seconde Guerre mondiale, sur l'initiative de deux aumôniers français et allemand qui invitaient les jeunes militaires à prier pour la paix. A partir de 1960, d'autres nations se sont jointes à

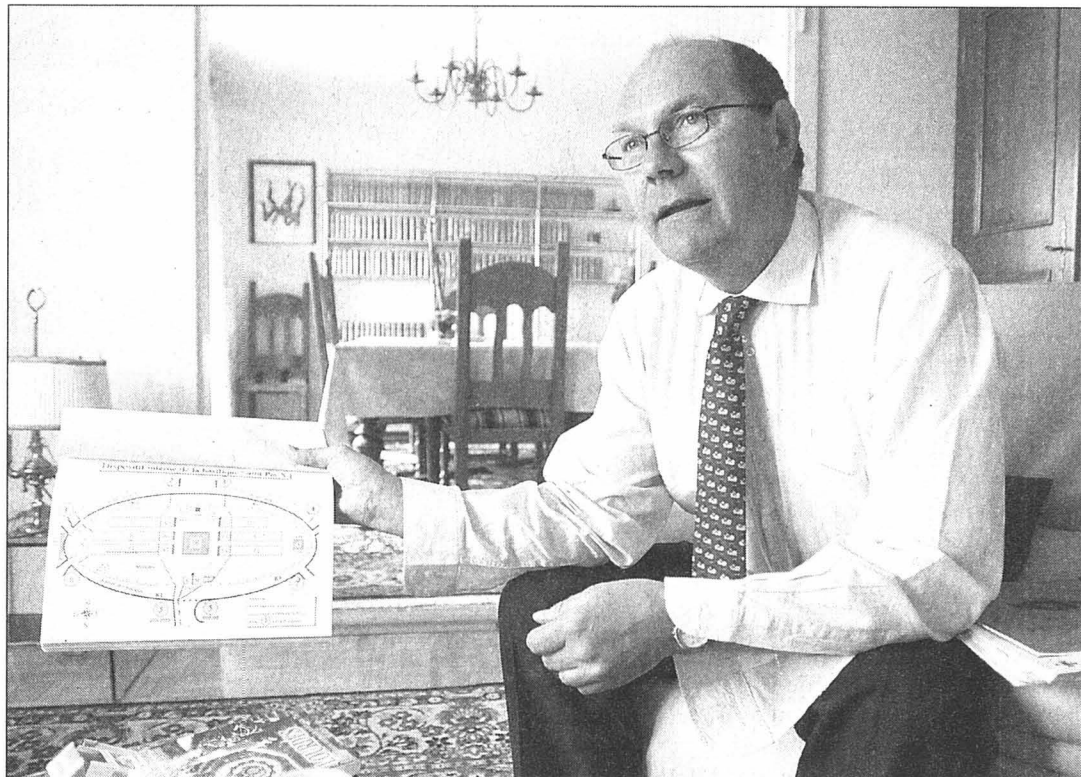

Délégué par l'armée suisse, l'aumônier militaire Gilles Gachoud tient en main un plan de l'intérieur de la basilique Pie X, à Lourdes, où se réuniront près de 20.000 militaires.

PHOTO GALLEY

la manifestation», précise le père neuchâtelois.

Emotion et recueillement

L'homme d'Eglise s'émerveille à l'idée de réunir les fidèles militaires suisses pour la célébration pénitentielle, le chemin de croix, la bénédiction du Saint Sacrement avec les malades, ou la cérémonie

des nations», relève l'aumônier. Toutefois, à ses yeux, la plus importante cérémonie du PMI reste la messe internationale, dans la basilique souterraine Saint Pie X: «Près de 20.000 militaires sont attendus pour écouter le numéro deux du Vatican, le cardinal Sodano», note Gilles Gachoud. /STE

les nations», relève l'aumônier. Toutefois, à ses yeux, la plus importante cérémonie du PMI reste la messe internationale, dans la basilique souterraine Saint Pie X: «Près de 20.000 militaires sont attendus pour écouter le numéro deux du Vatican, le cardinal Sodano», note Gilles Gachoud. /STE

Camp de partage

La plupart des participants au 45e pèlerinage militaire international logeront au camp militaire des tentes. Là, l'ambiance est à la fête autant qu'au recueillement. «Quand on prie, on prie. Quand on boit un verre...», énonce clairement le père Gachoud pour cerner l'ambiance du PMI, tout en rappelant que le règlement militaire reste en vigueur. Gilles Gachoud n'est pas ébranlé par les à-côtés du pèlerinage: «Les jeunes s'échangent des insignes, des écharpes... Et puis, il s'y passe des choses très émouvantes, comme lorsque les légionnaires portent leurs blessés pour participer au pèlerinage». Car, outre la réunion, la démarche spirituelle se vit de l'intérieur, rappelle-t-il. «C'est une vraie démarche de foi. La Vierge a quelque chose à nous dire. Certains soldats viennent avec leurs mystères et secrets, d'autres ont quelques demandes à faire et des remerciements à adresser...», résume Gilles Gachoud, pour qui prier pour la paix reste toujours aussi indispensable. /ste

Pas de comptes, mais des discussions

Le Landeron ■ *L'école de musique et la tour de l'Horloge seront rafraîchies, mais pas le sous-voie de la gare CFF. Les élus sont aussi méfiants que divisés*

Contrairement à la majorité des communes du canton, celle du Landeron n'a pas présenté, vendredi soir à ses élus, les comptes 2002 qui leur seront soumis en juin. Par contre, le Conseil général était appelé à se prononcer sur deux demandes de crédit et sur des modifications du plan d'aménagement et du règlement de construction.

A l'unanimité, le législatif a accepté le crédit de 22.000 francs qui lui était soumis pour le rafraîchissement des

façades de l'école de musique et de la tour de l'Horloge, bâtiments appartenant au patrimoine.

Arrogants CFF

Par contre, l'entrée en matière a été refusée par les élus quant à la demande de crédit de 62.000 francs, relative à l'assainissement de l'éclairage et au rafraîchissement du sous-voie reliant la gare CFF à la rue des Flamands. Directeur des Services industriels, Willy Jakob n'a cepen-

dant pas tari d'éloges au sujet de ce projet instigué par les CFF.

«Le passage actuel serait couvert et vitré, un éclairage indirect serait posé et les murs repeints avec une peinture antigriffitis. Les CFF prenant en charge une partie du coût, c'est une occasion à saisir». Un enthousiasme qui n'a de loin pas été partagé par tous les élus. Le libéral Pierre Debély a clairement signifié que son groupe n'accepterait pas l'arrêté. «Il suffirait de mieux entretenir ce sous-voie et de

voir ce que feront les CFF». Et le socialiste Marc Juan de poursuivre: «Une fois n'est pas coutume, nous partageons l'avis des libéraux». Au nom du parti du Canette, Gregory Mallet a relevé «l'arrogance des CFF de venir ainsi solliciter les deniers publics». Seul le groupe radical a donné son aval.

Amendé, l'arrêté relatif à la modification du plan d'aménagement du secteur «Les Sauges» a, pour sa part, été adopté à l'unanimité. Ainsi, ces terrains sont désormais

classés en zone d'habitation à faible densité. Mais, la dimension des constructions étant fixée à deux niveaux (au lieu de trois), les radicaux ont demandé que le taux d'occupation au sol passe de 25% à 30%, à titre de compensation.

Quant à la modification du règlement de construction visant à régir les hauteurs des clôtures, elle a été adoptée à la quasi-unanimité, Philippe Badin (soc), préférant distribuer des épinettes rouges... (?) /FLV

PUBLICITÉ

LES PRIMES OXYGÈNE* DE CITROËN



C3
Prime oxygène de Fr. 1'500.-**
+ Prime purement HDi de Fr. 500.-**
C3 1.1i X, 61 ch
dès Fr. 14'990.- prix gelé.
Aussi disponible en version 1.4 HDi 16V, 92 ch.



XSARA PICASSO
Prime oxygène de Fr. 6'000.-**
+ Prime purement HDi de Fr. 1'000.-**
Xsara Picasso 1.6i X, 95 ch
dès Fr. 19'990.- prix gelé.
Nouveau: maintenant disponible en version 2.0i 16V, 137 ch, essence, boîte automatique.



NOUVEAU BERLINGO
Prime oxygène de Fr. 4'700.-**
+ Prime purement HDi de Fr. 500.-**
Berlingo 1.4i Multispace
dès Fr. 16'990.- prix gelé.



C5 BREAK
Prime oxygène de Fr. 8'000.-**
+ Prime purement HDi de Fr. 2'000.-**
C5 break 2.0i 16V SX, 138 ch
dès Fr. 30'990.- prix gelé.



NOUVEAU C8
Prime oxygène de Fr. 6'000.-**
+ Prime purement HDi de Fr. 1'000.-**
C8 2.0i 16V Rossignol, 138 ch
dès Fr. 31'990.- prix gelé.

Neuchâtel-Bevaix
Citroën (Suisse) SA, Succursale Neuchâtel Tél. 032 847 0 847

Boudevilliers Christinat Automobiles Tél. 032 857 24 54

Fleurier Garages Hotz S.A. Tél. 032 861 29 22

Le Landeron Garage Claude Fracchetti Tél. 032 751 23 24

St-Blaise Garage du Lac, Crescia SA Tél. 032 753 21 88

Technologie HDi FAP

Avec sa gamme de moteurs diesel HDi Citroën fait rimer écologie avec économie. Ecologie avec les versions HDi équipées d'un filtre à particules (FAP) qui supprime toute fumée noire et élimine leurs résidus. Economie, car en plus d'une consommation réduite en carburant, Citroën vous offre en mai une prime supplémentaire purement HDi allant jusqu'à Fr. 2'000.- sur les motorisations diesel.

*Offres non cumulables avec d'autres actions en cours. Valable du 1er au 31 mai 2003. Aucune réduction ou promotion sur les prix gelés. **Exemple: Prime "oxygène" de Fr. 1'500.- sur C3 motorisation essence ou Prime "oxygène" de Fr. 1'500.- plus prime "purement HDi" de Fr. 500.- sur C3 motorisation diesel.

e-promotion
www.citroen.ch

GARANTIE 2 ANS
ou 100 000 km

CITROËN préfère TOTAL

CITROËN

Des chômeuses piquées au vif

La Chaux-de-Fonds ■ Trois ouvrières sans emploi se sont senties humiliées par un cours de réinsertion professionnelle. Coups de gueule et explications

Par Robert Nussbaum

«**F**ranchement oui, on s'est senties gênées, humiliées». Au chômage depuis plus d'une année, Louise, Jeannette et Maria* en ont gros sur le cœur. Cela fait pourtant des mois que ces trois ouvrières ont suivi, séparément, un cours de techniques de recherche d'emploi, un passage obligé dans la structure mise en place par le canton. Elles sont venues nous voir. «Au lieu d'un tel gaspillage, il vaudrait mieux donner l'argent aux fin de droit!», lance la plus âgée.

Le mandat de ce cours a été confié à un organisme de formation spécialisé dans la réinsertion professionnelle, le bureau genevois Daniel Porot. Il s'étale sur trois semaines, tous les matins, avec théorie et travaux pratiques. Pour le chargé de formation du Service de l'emploi Pierre-Alain Borel, c'est en quelque sorte un check-up préalable à d'autres cours de perfectionnement. «Il permet de faire le deuil de l'emploi perdu, de se poser des questions pour rebondir, d'imaginer d'autres pistes d'emplois».

Jambes écartées

Les trois ouvrières ont suivi l'un des quatre cours de base établis en fonction des catégories de chômeurs: le cours «Trèfle», destiné, en gros, aux manuels. Mais qu'est-ce qui leur fait monter les tours, aujourd'hui encore? Ce qu'on leur a enseigné sur l'entretien d'embauche par exemple. «On nous a dit d'être assises les jambes serrées, les mains sur les genoux, qu'il ne fallait pas se tenir les jambes écartées devant le patron... On est des ouvrières, mais

on sait quand même se tenir!» Elles en sont encore choquées, Louise, Jeannette et Maria.

L'humiliation, elles l'ont surtout ressentie dans des simulations d'entretien d'embauche. «Je m'appelais Madame Abricot et celui qui devait m'engager Monsieur Raisin», se souvient l'une de nos interlocutrices. «Je ne voulais pas aller devant tout le monde, je ne savais pas quoi dire, les autres du cours étaient pliés en deux», raconte une autre, qui a eu l'impression d'être mise à nu devant tout le monde, «abaissée», dit-elle.

Pourquoi pas des fleurs!

Le formateur leur a aussi enjoint d'être persévérantes dans leurs recherches au point d'écrire une carte de remerciements après un entretien. «Pourquoi pas offrir des fleurs!» Les ouvrières affirment également que le formateur leur aurait conseillé d'attendre le patron après les heures de travail si nécessaire. «Vous vous rendez compte? Il s'imaginerait quoi?»

En gros, tout ce qu'elles reconnaissent avoir appris, c'est à faire un CV. Et encore: «On nous le demande jamais». Rien d'autre vraiment? «Il n'y a qu'à voir, on est toujours au chômage». Pour elles, le cours «Trèfle» est inutile et tous ceux qu'elles ont entendus en penseraient autant. «Ils n'osent pas le dire de peur d'être sanctionnés.» Ce qu'auraient voulu les trois ouvrières? «Un cours utile pour avancer, moi j'aimerais faire un cours de perfectionnement sur les nouvelles techniques horlogères», répond Louise. Un bon point tout de même: «Les formateurs étaient gentils»... /RON

* Prénoms d'emprunt

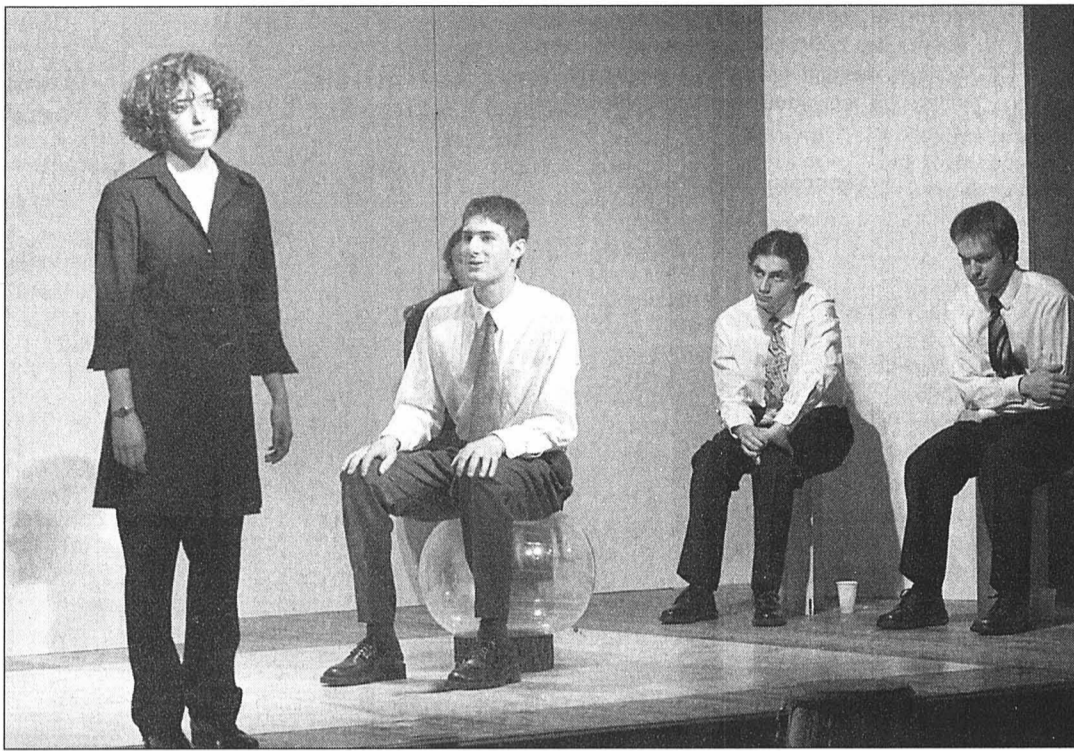

Le parcours du combattant de jeunes cadres dynamiques au chômage dans la pièce d'Urs Widmer «Top Dogs», montée ici par le lycée Blaise-Cendrars l'année passée. Et pour les ouvrières?

PHOTO ARCH-LEUENBERGER

Prenez-vous en main!

Surprise du chargé de formation du service de l'emploi Pierre-Alain Borel. «Humiliées, ce n'était en tout cas pas le but!» Les échos qu'il a eus lui témoignent très surpris de la réaction des trois ouvrières. «Demander aux femmes de serrer les genoux? Je n'ai jamais entendu cela». Il s'étonne également que l'on ait utilisé des pseudonymes. Il affirme aussi que les entretiens simulés se font par groupes de quatre, et toujours volontairement lorsque tous les participants sont là. «Nous sommes très pudiques», note le directeur.

plus professionnel ensuite, à la demande.

Le directeur et fondateur du cabinet genevois mandaté pour le cours Trèfle, Daniel Porot, est également très surpris de la réaction des trois ouvrières. «Demander aux femmes de serrer les genoux? Je n'ai jamais entendu cela». Il s'étonne également que l'on ait utilisé des pseudonymes. Il affirme aussi que les entretiens simulés se font par groupes de quatre, et toujours volontairement lorsque tous les participants sont là. «Nous sommes très pudiques», note le directeur.

Daniel Porot admet volontiers expliquer aux chômeurs l'importance du début d'un entretien d'embauche, les «gestes qui tuent», comme les bras croisés, une poignée de main molle, le regard fuyant. Plus largement, il dit comprendre une forme de désespoir de ces ouvrières, qui ont perdu le job dans lequel elles s'étaient investies. L'animateur du cours qui leur dit «prenez-vous en main» peut cristalliser l'amertume. «Je ne suis pas insensible à leurs remarques», conclut ce spécialiste en réinsertion, dont le bureau a vu défiler 60.000 personnes. /ron

SERVICE FORESTIER Berne effectue une coupe sur l'emploi

Le Service forestier du canton de Berne sera restructuré, avec pour objectif de couvrir les frais de production, ce qui exige d'économiser environ deux millions de francs par année. Quarante-cinq emplois seront supprimés. La situation des entreprises forestières s'est fortement détériorée ces dernières années. Le prix du bois s'est effondré après l'ouragan Lothar, le service forestier bernois est déficitaire.

Rentabiliser la production

La directrice de l'Economie publique du canton de Berne, la conseillère d'Etat Elisabeth Zölch-Balmer, veut améliorer sensiblement la rentabilité de la production, mais elle a renoncé à confier la gestion du service forestier à des tiers: «La question de la propriété des forêts ne doit pas être jugée suivant l'esprit du moment, a-t-elle souligné. La raréfaction des énergies fossiles et le débat permanent autour du développement durable conféreront une tout autre importance à cette question pour les générations futures».

Plan social prévu

Le Service forestier du canton de Berne doit devenir un modèle au plan économique, qui va simplifier sa direction, renoncer au perfectionnisme inutile et utiliser les procédés d'exploitation les plus modernes. Mais l'amélioration des résultats passe aussi par une réduction des effectifs. Au total, 45 postes seront supprimés d'ici à 2006. Cette compression touchera tant les cadres que le personnel forestier et sera accompagnée d'un plan social (conseil et suivi professionnels, possibilités de formation continue et de recyclage, rentes spéciales ou de rattachement).

Les mesures prévues sont indispensables à la survie du Service forestier. Elles permettront de préserver des emplois dans les régions rurales pour la production de bois, a affirmé Elisabeth Zölch. /réd

Nouveaux actionnaires

Guillod Gunther ■ La société Lemman Capital investit

Lemman Capital, une société genevoise spécialisée dans les investissements dans des sociétés non cotées en bourse, entre dans le capital de l'entreprise chaux-de-fonnière Guillod Gunther. L'information, dévoilée hier par le quotidien «Le Temps», a été confirmée. Le montant de la transaction n'est pas connu. Lemman Capital l'a réalisée à travers le fonds d'investissements BVP Europe II LP, qu'elle pilote.

Le fabricant de boîtes de montres occupe 140 collaborateurs à la rue du Doubs. Jean Guillod «restera président du conseil d'administration et directeur général», a précisé Lemman Capital. Ce changement d'actionnaires «n'aura aucune implication ni pour les employés ni pour les clients de Guillod Gunther», nous a expliqué hier Ralph Hefti, directeur associé de Lemman Capital.

L'arrivée de la société genevoise a été rendue possible par le retrait d'actionnaires minoritaires qui avaient hérité de parts du capital au fil du temps. «Jean Guillod était le seul actionnaire actif dans le domaine opératoire», a encore indiqué

Ralph Hefti. «Notre but est de développer Guillod Gunther comme fabricant de boîtes, de créer autour de l'entreprise une plate-forme indépendante active dans la sous-traitance», a-t-il ajouté.

Opération distincte

C'est la deuxième opération que conduit la société genevoise dans le secteur horloger. En effet, elle a pris la majorité du capital du groupe valaisan SFT en décembre 2001. SFT conçoit et produit des mouvements depuis 1993. Il occupe quelque 220 personnes réparties entre Sion, Maïche (en Franche-Comté) et Hong Kong.

Par ailleurs, le groupe produit et vend des montres terminées sous sa marque «Calcio, le Champion Watch». Celle-ci a déjà écoulé plusieurs centaines de milliers de pièces aux fans de foot de la planète. Plusieurs clubs prestigieux d'Europe sont sous licence avec «Calcio», la montre du foot. Aucun partenariat n'est prévu entre Guillod Gunther et SFT. Les deux opérations sont distinctes, les fonds de placement différents. /dad

Le suivi est assuré

La Chaux-de-Fonds ■ Mesures après le décès du Dr Haefliger

A la suite du brusque décès du Dr Jean-Marie Haefliger, médecin-chef du service d'oncologie et de radiothérapie, la direction de l'hôpital de La Chaux-de-Fonds informe que toutes les dispositions sont prises pour assurer la prise en charge et le bon suivi des patients du service. Ce dernier dispose, en effet, d'une équipe médicale compétente, composée de quatre médecins, dont deux médecins-chefs de clinique spécialisés dans les disciplines concernées et travaillant à l'hôpital depuis plusieurs années déjà. Le service peut, en outre, continuer de bénéficier des excellentes compétences, tant sur les plans technique et infirmier que scientifique, de ses collaboratrices et collaborateurs.

Les circonstances tragiques de la disparition du Dr Haefliger obligent la direction de l'hôpital à envisager de procéder très rapidement à la mise au concours de son poste afin de maintenir et d'assurer durablement la qualité et la sécurité de la prise en charge des patients du service. Dans l'inter-

valle, les médecins responsables pourront également recourir, le cas échéant, aux conseils et à l'expertise de médecins extérieurs à l'institution.

Radio-oncologue, le Dr Jean-Marie Haefliger a construit avec son équipe, dont le radio-physicien Jean-François Germond, une unité de radiothérapie pilote à l'hôpital de La Chaux-de-Fonds, dont la mission est depuis plusieurs années cantonale. Dans le domaine de l'imagerie médicale appliquée aux traitements par rayonnement, en particulier des cancers, l'unité s'est acquise une réputation internationale, collaborant avec des entreprises de pointe étrangères, spécialisées dans la mise au point de nouveaux appareils.

Pour poursuivre ce développement, l'hôpital de La Chaux-de-Fonds cherchera en premier lieu un radio-oncologue de l'envergure du Dr Haefliger. S'il ne le trouve pas, il donnera la priorité à l'engagement d'un radiothérapeute, parallèlement à la recherche d'une solution pour l'oncologie. /comm-réd

RÉGION PRATIQUE

AGENDA

LA CHAUX-DE-FONDS

AUJOURD'HUI

■ **Garderie Les Papillons** Salle rue de la Paix 124, «Le conte chaud et doux des chaudoudoux», 19h15, entrée libre, chapeau (réservation 032 926 21 57).

■ **Club 44** rue de la Serre 64, «L'approche thérapeutique des troubles de la personnalité», conférence de Philippe Vuille, 20h30.

PUBLICITÉ

Imposer une loi déjà dépassée...

loyal?

Vous trouvez ça

www.pasloyal.ch

Figur dans la Constitution fédérale un droit dépassé, parce que fondé sur les taux hypothécaires, et si compliqué que seul un juriste s'y retrouve. C'est loyal pour qui? Votez NON à l'initiative pour des loyers soi-disant «loyaux».

NON

 à l'initiative sur des loyers loyaux
le 18 mai
Comité contre une initiative sur les loyers dépassés

enseignement
et formation

FORMATIONS

- SECRETARIAT
- COMMERCE
- TOURISME
- PARAMÉDICAL
- FRANÇAIS
- INFORMATIQUE

Ecole Bénédic

www.benedictneuch.ch
032 725 29 81

Cliquez sur :

forum

Votre avis sur des sujets d'actualité.
Participez au débat en direct.

L'EXPRESS

www.lexpress.ch

Rejoignez-nous...!

Envie de passer de l'autre côté du miroir ?
Un nouvel objectif pour la rentrée scolaire 2003 ?

AEROBIC SCHOOL

Cette nouvelle formation modulaire de l'Ecole-club Migros de Neuchâtel est destinée à toute personne qui suit régulièrement des leçons de sport et qui aimerait, à son tour, donner des cours ou aux remplaçants occasionnels désirant progresser et connaître les différentes techniques des sports en salle de fitness.

Séances d'information

6 mai 2003 à 19h
18 juin 2003 à 19h

Début de la formation : 6 septembre 2003

Pour plus de renseignements, merci de contacter Annick Vautravers, conseillère pédagogique, au 032 722 18 82



RUE DU MUSEE 3 - 2001 NEUCHÂTEL - Tél. 032 721 21 00 - www.ecole-club.ch

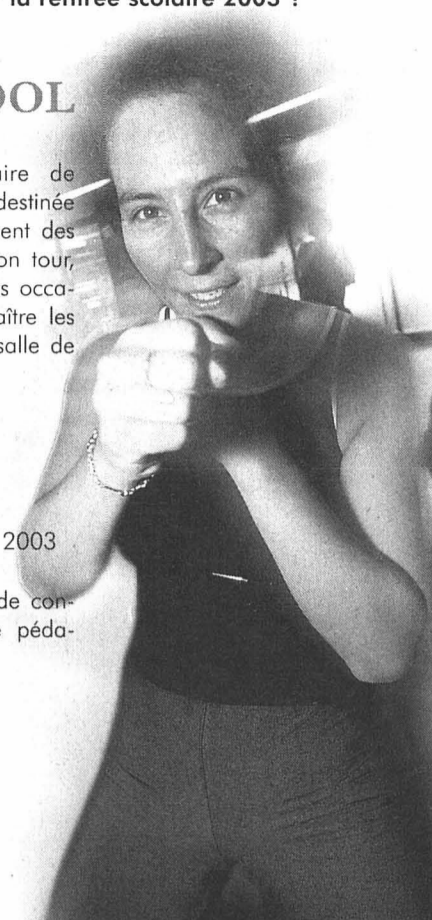

ECOLE SUISSE D'OSTÉOPATHIE



**Devenez ostéopathe:
une profession enfin reconnue**

1, Route des Monts-de-Lavaux, 1092 Belmont sur Lausanne

**INSCRIPTION POUR L'ANNÉE
ACADÉMIQUE 2003 / 2004**

Début des cours	lundi 6 octobre 2003
Condition d'entrée en 1re année	maturité fédérale ou bac scientifique avec mention.
Condition d'entrée en 2e année	1er examen propédeutique de médecine
Durée des études	10 semestres, travail de recherche inclus suivis d'une année de 3e cycle, stage clinique (assistantat)
Examen final	examen clinique (clinicat) dont la réussite autorise la pratique indépendante
Renseignements	027 323 25 77 ou 021 728 63 61
Visite de l'école	sur rendez-vous 021 728 63 61

Le dossier de candidature doit être envoyé avant le 30 mai à notre adresse administrative: **Ecole Suisse d'Ostéopathie, 10 rue de Lausanne, 1950 Sion.**

RECONNAISSANCE DE L'OSTÉOPATHIE EN SUISSE

L'ostéopathie est maintenant reconnue en tant que profession de la santé. La conférence des directeurs cantonaux des affaires sanitaires (CDS) a chargé son comité central de mettre en place un examen intercantonal dont la réussite autorisera l'exercice de la profession d'ostéopathe sur tout le territoire suisse www.sdk-cds.ch

Vous trouverez tous les détails du programme académique année par année sur notre site internet

www.osteopathie-ecole.ch

036-158303

Voir loin, trouver sa voie
& gagner du temps!



Etudes secondaires
Maturité - Bac français
Etudes commerciales



Cours intensifs de langues
Formation continue
Révisions - Cours d'été

Ch. de Prévaille 3 - 1003 Lausanne
Tél. 021 320 1501
Fax 021 312 6700
www.lemania.ch

Ville de Neuchâtel

Cours de vacances



L.Y.C.E.E
JEAN-PIAGET



Ecole supérieure de commerce
Ecole supérieure Numa-Droz

L'ESPRIT
GRAND OUVERT

ALLEMAND ANGLAIS

- Pour lycéens, étudiants à l'université, élèves sur le point de terminer leur scolarité obligatoire.
- Du 7 au 25 juillet • 3 leçons par matinée, du lundi au vendredi.

FRANÇAIS

- Du 7 juillet au 31 juillet et du 4 au 22 août. • 4 leçons par matinée, du lundi au vendredi • Excursions l'après-midi.

Renseignements et inscriptions au secrétariat:
Beaux-Arts 30
2001 Neuchâtel
Tél. 032 717 88 00
Fax 032 717 88 09
E-mail: secretariat.ljp@ne.ch
www.lyceejeanpiaget.ch

028-390501/DUO

SPÉCIAL MARIAGE

028-396911



cliza

Vestes • Pantalons
Costumes • Impers
Parkas • Chemises

Homme

Du 36 au 64

- Pierre Balmain Paris
- Ted Lapidus Paris
- Jean-Louis Scherrer Paris
- Guy Laroche Paris

Tailleurs • Vestes
Ensembles habillés
Tricots • Chemises

Miss



Du 36 au 52

cliza

Rue de l'Hôpital 4 - Neuchâtel
Tél. 032 721 27 88

• Toujours le meilleur rapport qualité prix •

Badminton - Chœur d'hommes - Fanfare - Football Club
- Gymnastique - Tir Cycliste - Chœur mixte - Samaritains -
Course - Fanfare - Vignerons - Vin Nouveau - Cercle - Volley-
ball - Karaté - Tennis Club - Développement - Jeunesse - Parti
Libéral - Paysannes - Beach-Volley - Nautique - Pompiers -
Chanson - Paroisse Catholique
Gymnastique Hommes -
Paroisse

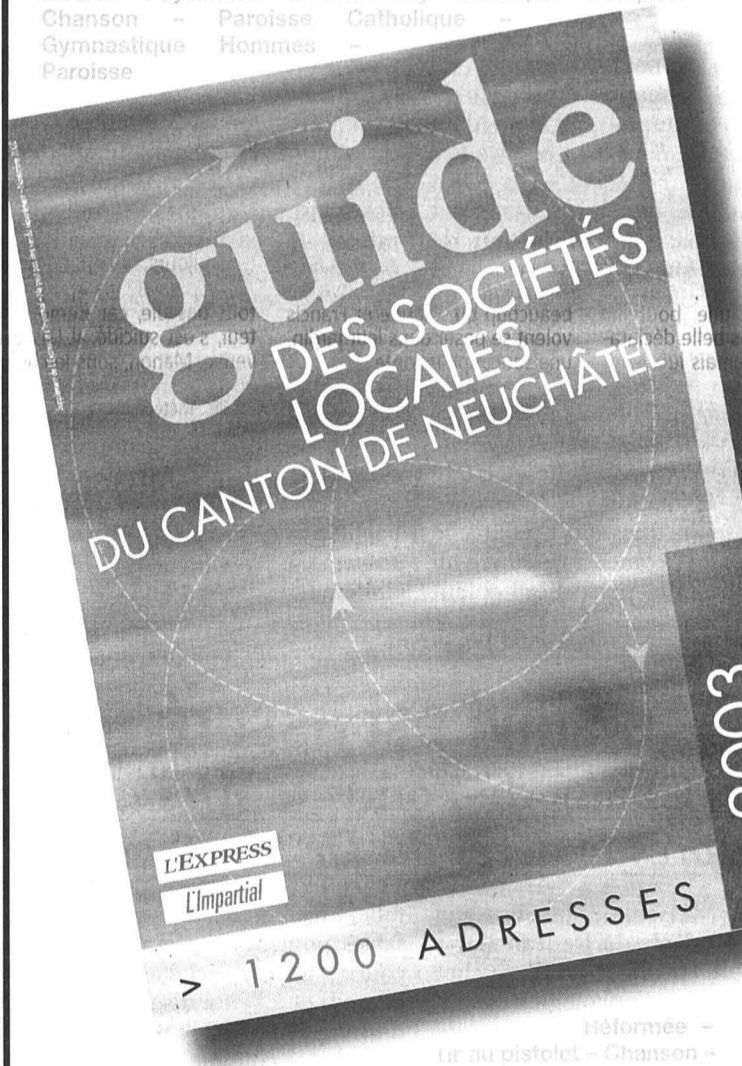

Il est temps pour votre groupement
de réserver sa place dans la 2^e édition
du Guide des sociétés locales
du canton de Neuchâtel à paraître
mercredi 22 octobre 2003
dans L'Express et L'Impartial
et dès cette date en continu sur les
sites internet des deux quotidiens
Retournez-nous donc sans tarder
le coupon-réponse ci-contre
dûment complété.

Suivez le «Guide»
en 2004!

Informations gratuites

Commune: _____

Rubrique: _____

Nom de la société: _____

Adresse: _____

Personne de contact: _____

Téléphone: _____

**Informations complémentaires
facultatives payantes**

TVA 7,6% en sus

Fr. 15.- Jour, heure de réunion, entraînement ou répétition

Fr. 15.- Lieu de rencontre

Fr. 30.- Adresse du site internet (avec lien sur votre site)

Fr. 15.- Adresse e-mail

Fr. 20.- Autres remarques (max. 51 signes)

Une photo SUP!

Fr. 100.- Ci-jointe, notre photo à publier dans le Guide

Aucune information complémentaire souhaitée

Cocher et remplir ce qu'il convient

Personne responsable: _____

Adresse: _____

Signature: _____

Lieu: _____ Date: _____

A retourner à Publicitas, Guide des sociétés, rue Saint-Maurice 4,
2001 Neuchâtel jusqu'au 30 mai 2003. Passé ce délai, vous avez la possibilité
de nous faire parvenir d'éventuelles corrections jusqu'au 30 septembre pour
parution dans le Guide et en tout temps pour modification sur le site internet

028-397427/DUO

TSR 1

7.00 Euronews 8.35 Top Models
9.00 Rosamunde Pilcher. L'homme
de ma vie 10.30 Euronews 11.15
Les feux de l'amour 11.55 Teles-
coop 12.20 Ma sorcière bien-
aimée. L'assistant 12.45 Le 12:45/
Météo 13.15 Zig Zag café. Dans le
cadre de ses 650 ans, BERNE en ca-
pitales

14.05 Walker Texas
Ranger
Les rois du ring
14.50 Brigade des mers
Les morts enterrer
les morts
15.40 Roswell
Enigma
16.30 C'est mon choix
17.25 The sentinelle
Etat de siège
18.15 Cinérapido
18.25 Top Models
18.50 Météo régionale
18.55 Le 19:00 des
régions
19.15 La poule aux œufs
d'or
19.30 Le 19:30/Météo
20.05 A bon entendeur
Test solarium: dégâts
et des couleurs

TSR 2

7.00 Les Zap. Bonjour, Lucky Luke.
8.25 C'est mon choix (R) 9.20
Euronews 10.15 Faxculture (R).
Paroles irakiennes: n'oubliez pas
Bagdad! 11.15 Mise au point (R).
Chacun prépare son G8; Cancer du
sein 12.05 Classe écho 12.35
Football. Eurogoals

12.55 Les Zap
Bonjour TSR2; Lucky
Luke; Papyrus; Bon
appétit les enfants...
14.35 Telescoop
15.00 Les Zap
Gag Zap; Yugu-Yo;
MagNet; Astronomie:
suivre les étoiles; Les
Teletubbies...
16.25 Les Zap
Gag Zap; Kitou
Scrogneugneur; Hey
Arnold; Dico Zap...
18.50 Hockey sur glace
Championnats du
monde. Suisse - Suède
En direct de Turku
20.00 Football
Ligue des champions.
Magazine

TF1

5.55 Le vent de l'aventure: Plus
dure sera la chute 6.45 TF1 Info
6.50 Jeunesse 8.25 Météo 9.20
Allô Quiz 10.15 Medicopter: Le pi-
lote fantôme 11.10 Météo 11.15
Nice people 11.55 Tac O Tac TV
12.05 Attention à la marche!

12.50 A vrai dire
13.00 Le journal / Prom-
enade de santé / Les
jardins de Laurent/
Météo
13.55 Les feux de
l'amour
14.45 New York police
judiciaire
Le choc des cultures
15.35 Les dessous de
Palm Beach
Charité mal ordonnée
16.25 Pacific Blue
La perle noire
17.15 Beverly Hills
Séparation
18.05 Nice people
18.55 Le Bigdil
19.55 Météo
20.00 Le journal / De ta-
ble en table / Les
cours / Météo

france 2

5.55 Un livre/Les Z'Amours 6.30
Télématin 8.35 Sacré ciné/Un li-
vre/Des jours et des vies 9.05
Amour, gloire et beauté 9.30 C'est
au programme 11.00 Flash info
11.05 Motus 11.40 Les Z'Amours
12.20 Pyramide

12.55 Un cœur qui bat /
Météo / Journal
13.45 Météo
13.50 Expression directe
C.F.T.C.
13.55 Inspecteur Derrick
Crime du Trans-Europe
Express
14.55 Le renard
Un bon avocat
16.00 Brigade des mers
16.45 Un livre
16.50 Des chiffres et des
lettres
17.25 La cible / Envie
d'agir
18.05 Urgences
18.55 On a tout essayé
19.45 Objectif Terre /
Météo
19.50 Johnny, J-40
20.00 Journal / Talents
de vie / Météo

france 3

6.00 Euronews 6.30 Foot 3 7.00
TO3 9.00 Albator 9.30 C'est mieux
ensemble 9.55 Docteur Frank
10.45 Remington Steele 11.35 Bon
appétit, bien sûr 11.55 Un cœur qui
bat 12.00 12/14. Titres, Météo

12.10 Edition régionale
12.25 Edition nationale
13.35 Le journal de la
RFO
13.40 Le journal des
journaux / Keno
13.55 C'est mon choix
14.50 Le magazine du
Sénat
15.00 Questions au
Gouvernement
16.05 Outremer
Le sentier des ancêtres
16.35 TO3 / Envie d'agir
17.30 Mon Kanar
17.45 C'est pas sorcier
18.15 Un livre un jour
18.20 Questions pour un
champion
18.45 La santé d'abord
18.50 Le 19/20 / Météo
20.10 Tout le sport
20.20 Le fabuleux destin
de...

M6

7.00 Morning Live 9.05 M6 Bou-
tique 9.55 M6 Music 10.15 Star Six
11.10 A la recherche de la nouvelle
star: la quotidienne 11.54 Six mi-
nutes midi/Météo 12.05 Madame
est servie. Décision délicate. Avec
Judith Light, Tony Danza

12.35 La petite maison
dans la prairie
La ruée vers l'or.
Avec Michael Landon
13.34 Météo
13.35 L'impossible amour
Téléfilm de John Ken
Harrison
15.25 Destins croisés
Douce folie
16.15 Tubissimo
17.05 Motocops
La loi du plus fort (2)
18.05 Largo Winch
L'héritier (2)
18.55 A la recherche de
la nouvelle star
19.45 Caméra Café
19.54 Six minutes/Météo
20.05 Notre belle famille
Quelle vie de chien
20.40 Caméra Café

france 5 - arte

6.35 Victor: Anglais 6.50 L'emploi
par le net 7.00 Debout les Zouzous
8.45 Les maternelles. Magazine
présenté par Maïtena Biraben
10.15 Le journal de la santé 10.40
Dans ma boîte 11.10 Histoires de
ratons laveurs

12.00 Envie d'agir
12.05 Midi les Zouzous
13.45 Le journal de la
santé
14.10 Silence, ça pousse!
14.35 Les voiles du
Rajasthan
15.35 Brigitte Bardot,
une première
16.30 Trafics
17.30 100% question
18.00 C dans l'air
18.55 Envie d'agir
19.00 Archimède
Magazine scientifique
européen
19.45 ARTE info/Météo
20.15 360° Le reportage
GEO
Les radeaux géants de
Sibérie.
Réalisation: Wolfgang
Mertin

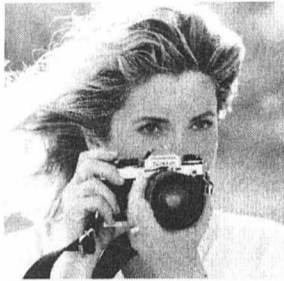

**20.40 Comédie, comédie
Belle-Maman**

Film de Gabriel Aghion, avec
Catherine Deneuve, Vincent Lin-
don, Mathilde Seigner

Pauvre Antoine... A la grande
joie de sa mère, il avait enfin
trouvé la femme idéale à épou-
ser en la personne de Séverine.
Et puis, le jour du mariage, Léa
est arrivée. Léa, dont il sait qu'il
vient de tomber follement
amoureux. Léa... la maman de
Séverine...

22.30 Les experts. Avec William L.
Peterson, Marg Hegenberger 23.15
Spin City. Distribution de jouets.
Avec Charlie Sheen, Barry Bostwick
23.45 Histoire vivante. Mes frères
assassins: comment j'ai infiltré une
cellule d'Al-Qaïda (R). 0.45 Le
19:00 des régions (R) 1.00 Le 19:30
(R) 1.30 Le 22:30 (R). TextVision

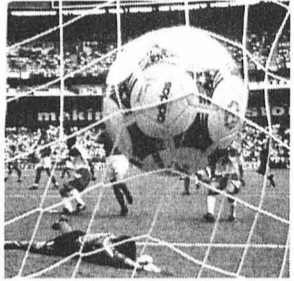

20.25 Football

Ligue des champions UEFA, 1/2
finale, match aller

**Real Madrid -
Juventus**

En direct de Madrid

22.45 Le 22:30/
Banco Jass
23.20 Le doc visions du
réel
Sophie Calle, près texte.
Film de Robin Hausch

23.40 Le doc visions du réel. Un
peu beaucoup etc... Film de Claude
Witz 0.00 Le doc visions du réel. If
Only I. Film de Donigan Cumming
0.40 Zig Zag Café (R) (Réception
par câble et satellite). 1.25
Cinérapido (R) 1.30 A bon enten-
deur (R) 2.00 Football 2.25 Zig Zag
Café (R). TextVision



**20.55 Une bouteille à
la mer**

Film de Luis Mandoki, avec
Kevin Costner, Paul Newman

Depuis que son mari l'a quittée
pour une autre, Theresa ne croit
plus aux histoires d'amour et
n'a d'yeux que pour son petit
garçon Jason. Pourtant, à l'oc-
casion d'un voyage à Cape Cod,
elle dénêche, à demi enterrée
dans le sable, une bouteille
contenant la plus belle déclara-
tion qu'elle ait jamais lue...

23.15 Le droit de savoir. Trafic de
femmes 0.30 Nice people 1.10
Football. Ligue des champions 1.45
Météo 1.50 Reportages. Mademoi-
selle le juge 2.20 Très chasse. Le
cerf sur l'île de Skye 3.10 Carnac
3.40 Histoires naturelles. Donner le
temps au temps 4.55 Musique
5.20 Les coups d'humour



**21.00 La soupe aux
choux**

Film de Jean Girault, avec
Louis de Funès, Jean Car-
met, Jacques Villeret

Claude Ratinier, dit le Glaude, et
Francis, dit le Bombé, habitent à
Gourdiflont. Ils se retrouvent fré-
quentement pour célébrer l'a-
mour de la terre et du divin nec-
tar. Un soir, alors qu'ils avaient
beaucoup bu, Claude et Francis
voient se poser dans leur jardin,
une soucoupe volante...

22.45 Comme au cinéma. L'été en
pente douce. Film de Gérard Krawczyk,
avec Jacques Villeret 0.35 Journal de la
nuit/Météo 1.00 Johnny, J-40 (R) 1.05
Histoires courtes. Up & Down & Across
- Alain Bubleux; Bouroullec & Bouroullec
2.10 Chanter la vie (R) 3.00 24 heures
d'info/Météo 3.05 Y'a un début à tout
(R) 5.25 24 heures d'info/Météo

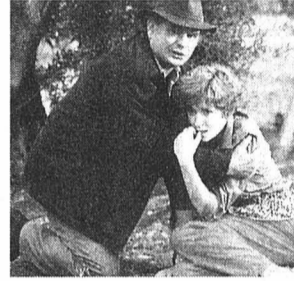

20.55 Le Camarguais

Film de Patrick Volson, avec
Jean-François Stévenin, Laura
Del Sol, Cécile Richard

Le facteur inconnu
Virgile a tout pour être heureux:
Saint-Gineste vit un automne
tranquille, sa manade prospère
et l'amour qu'il porte à Anna
est toujours aussi intense. Mais,
en l'espace de quelques heures,
tout bascule, car Rémi, le fac-
teur, s'est suicidé. Il laisse une
veuve, Manon, sous le choc...

22.30 Météo/Soir 3 23.00 Strip-
tease. Magazine proposé par Jean Li-
bon et Marco Lamensh 0.10 La case
de l'oncle Doc. Sur les traces du train
fantôme 1.05 Ombre et lumière 1.35
- Alain Bubleux; Bouroullec & Bouroullec
2.10 Chanter la vie (R) 3.00 24 heures
d'info/Météo 3.05 Y'a un début à tout
(R) 5.25 24 heures d'info/Météo



20.50 Ça me révolte!

Magazine présenté par
Bernard de La Villardière

Vacances: du rêve au
cauchemar
Reportages:
1. Visitez les favelas à Rio. 2.
Lieux touristiques: attention, les
pickpockets reviennent. 3. Pen-
dant les vacances, les arnaques
continuent... 4. Safaris carnages.
5. Compagnies aériennes: prêtes
à tout pour attirer le client! 6.
Misère et tourisme sexuel

22.55 Lune de glace. Téléfilm de
Kurt Anderson, avec Lysette An-
thony, Chris Mulkey, Peter Dobson,
Michael Champion, Alina Thompson
0.34 Météo 0.35 Capital (R). Quand
les affaires tournent mal 2.25 Cul-
ture Pub. Magazine présenté par
Christian Blachas et Thomas Hervé
2.50 M6 Music/Les nuits de M6



**20.45-23.00
Thema
Frontière, vos
papiers!**

Plus de cinquante ans après la
signature de la convention de
Genève, les demandeurs d'asile
en Europe sont le plus souvent
renvoyés chez eux sans avoir pu
obtenir le statut de réfugié

**20.45 La forteresse
Europe (1)
Documentaire
d'Andreas Rocksen**

21.50 La demande d'asile. Doc. de
Caroline Buffard 22.30 La forte-
resse Europe (2). Doc. d'Andreas
Rocksen 23.00 Music Planet 2Nite.
Gary Numan & The Devils 0.00 Pa-
ris jazz clubs (8) 1.00 Le dernier des
hommes (R) 2.35 Vidar vel til lofta-
rasa (R) 2.40 Why are you creative?
Vivienne Westwood

TV5

9.05 Zig Zag café 10.00 Le journal
10.25 L'évanouie. Téléfilm 12.00 Le
journal 12.30 Journal F3 13.00 Journal
belge 13.30 Journal France 2 14.00 Le
journal 14.30 Madame le procureur.
Téléfilm 16.00 Le Journal 16.30 Stade
Africa 17.05 Pyramide 17.35 Questions
pour un champion 18.00 Le Journal
18.25 Le Point 19.30 Journal France 3
20.05 Journal suisse 20.35 Journal
France 2 21.00 Temps présent. G8, l'a-
frontement programmé 22.00 Le Journal
22.25 Rideau rouge 0.00 Soir 3 0.30
L'invité 0.40 JTA 0.50 Magazine 2.00
Le Journal 2.20 Documentaire

EUROSPORT

7.00 Eurosport matin 8.30 Pentathlon
moderne. Coupe du monde 9.00 Super
Racing Weekend 10.00 Snooker. Cham-
pionnats du monde 12.00 Tennis. En di-
rect. Tournoi féminin de Berlin. 2e jour
16.30 Auto-critiques. Magazine 17.15
Eurogoals. Magazine 18.00 Eurospor-
tnews Flash 18.15 Fitness à Stockholm
19.15 Sport de force. GP de Hollande
20.15 Boxe 21.00 Boxe: Michael Sprott
- Mark Potter. Poids lourds 23.00 Eu-
rosport soir 23.15 Sumo: tournoi de
printemps à Osaka (Japon) 0.15 Kickma-
nia. Magazine 1.15 Eurosport soir

CANAL+

7.15 Essaye encore 8.55 Profession acteur
12.00 Cas de divorce 12.25 Hawaï
police d'état 13.25 Brigade des mers
14.15 L'as de la crime. Pas vu pas pris
15.05 Brigade spéciale 16.00 La cli-
nique de l'espoir 16.50 Flipper, le dau-
phin 17.20 Explosif 17.45 Des jours et
des vies. Feuilleton américain 18.10 Top
modèles. Feuilleton américain 18.35 Bri-
gade des mers 19.25 Ça va se savoir
19.20 La vie de famille 20.45 Alerte
maximum. Téléfilm de Bill Corcoran
avec Sharon Lawrence, Mark-Paul Gos-
selaar 22.15 Explosif 22.30 Le maître des illu-
sions. Film de Clive Barker avec Scott Ba-
kula, Joel Swetow, Famke Janssen 0.50
Aphrodisia 3.40 Derrick. Renata 4.40 Le
Renard. Ombres du passé

RTL9

Pas d'émission le matin
12.00 Cas de divorce 12.25 Hawaï
police d'état 13.25 Brigade des mers
14.15 L'as de la crime. Pas vu pas pris
15.05 Brigade spéciale 16.00 La cli-
nique de l'espoir 16.50 Flipper, le dau-
phin 17.20 Explosif 17.45 Des jours et
des vies. Feuilleton américain 18.10 Top
modèles. Feuilleton américain 18.35 Bri-
gade des mers 19.25 Ça va se savoir
19.20 La vie de famille 20.45 Alerte
maximum. Téléfilm de Bill Corcoran
avec Sharon Lawrence, Mark-Paul Gos-
selaar 22.15 Explosif 22.30 Le maître des illu-
sions. Film de Clive Barker avec Scott Ba-
kula, Joel Swetow, Famke Janssen 0.50
Aphrodisia 3.40 Derrick. Renata 4.40 Le
Renard. Ombres du passé

TMC

5.35 Soko, brigade des stupés 6.25 La tribu
6.50 Tout nouveau tout beau. Magazine
7.25 Téléachat 10.10 Hercule Poirot
12.00 Fame 12.45 Tour de Babel. Feuillet-
ton 13.25 Via Borromini. Téléfilm 15.05
Les aventures de Sherlock Holmes
Frost 17.45 TMC'kdo 18.00 Journal/Mé-
téo 18.10 Tout nouveau tout beau. Maga-
zine 18.45 TMC'kdo 19.00 SOKO, brigade
des stupés 19.50 TMC'kdo 20.00 Zorro
20.30 Pendant la pub: Stomy Bugsy et Ti-
toff 20.50 Demolition Man. Film de Marco
Brambilla avec Sylvester Stallone 22.35
Mutant X. Les liens du sang. Série 0.05
Journal/Météo 0.15 L'homme invisible
0.45 Pendant la pub 1.05 Arrêt d'urgence.
Téléfilm 2.30 Soko, brigade des stupés
3.25 Tout nouveau tout beau! Magazine
4.00 Sherlock Holmes 4.55 Zorro

PLANÈTE

9.30 Assassinats politiques 10.20 Forces
cachées de la nature 11.20 Le système
Ikea 11.50 Le bonheur est dans le pré
12.20 Des fauves dans mon jardin
13.15 Sauvez Keiko 14.10 Les Anglais
font du ski 14.45 Serengeti: l'angoisse
des rhinos? 15.15 Animal Connection
16.10 La cité animale 17.10 Assassinats
politiques 18.45 Ourasi, trottier français
19.40 Le bonheur est dans le pré 20.10
Lonesome Georges, la dernière tortue
géante 20.45 Les colères du ciel. Doc.
22.25 Chevaux et cavaliers 23.25 Lone-
some Georges, la dernière tortue géante
23.50 Le bonheur est dans le pré 0.20
Les soigneurs du zoo 0.55 Un temps d'a-
vance

SFI

7.30 Wetterkanal 9.50 Schweiz aktuell
10.15 Puls 10.50 B. Magazin 11.10
C'est la vie 11.40 Forthaus Falkenau. Se-
rie 12.30 Telescoop/Meteo 13.00 Tag-
gesschau 13.15 Quiz tout 15.10 Eine
himmlische Familie 16.00 Telescoop
16.25 Hör mal wer da hämmert. Serie
16.50 Jim Knopf. Serie 17.15 Albie
17.30 Gutenacht-Geschichte 17.45 Tag-
gesschau 17.55 Forsthaus Falkenau
18.45 Teleschau 19.00 Schweiz aktuell
19.30 Tagesschau/Meteo 20.00 Der Er-
mittler. Stadt, Land, Mord. Serie 21.05
Kassenzür 21.35 Voilà 21.50 10 vor 10
22.20 Zsichtingsclub 23.50 The district.
Serie 0.35 Tagesschau/Meteo

TSI 1

6.50 Agenda 7.10 Buzz & Poppy 7.15
Sopra i tetti di Venezia 7.40 Tweenies
8.00 Il lunedì 9.40 Micromacro 10.00
Agenda 11.05 Terra nostra 12.00 S Club
7 in Miami 12.30 Telegiornale/Meteo
12.45 Mr. Jack Pot. Giochi 13.25 Terra
nostra 14.15 Il commissario Rex. Telefilm
15.05 Un detective in corsia 16.00 Telegi-
ornale flash 16.10 Ió-Ió 16.35 Tutta la
verità 17.00 Un caso per due. Telefilm
18.00 Telegiornale 18.10 Spaccatredici
18.50 Oggi sport 19.00 Il Quotidiano
Uno 19.30 Il Quotidiano Due 20.00 Telegi-
ornale/Meteo 20.40 Uno, nessuno, cen-
tomila 21.00 Una donna molto speciale.
Film drammatico 22.45 Nikita. Telefilm
23.30 Telegiornale/Meteo 23.50 Martedì
notte. Doc 0.45 PSJ Factor. Telefilm 1.20
Telegiornale 1.30 Repliche continuate

ARD

9.00 Tagesschau 9.05 Die glückliche Familie
9.55 Wetterschau 10.00 Tagesschau 10.03
Brisant 10.30 Die Eltern der Braut 12.00 Tag-
gesschau 12.15 Buffet 13.00 Tagesschau
13.05 Mittagsmagazin 14.00 Tagesschau
14.10 Ein Bayer auf Rügen 15.00 Tagess-
schau 15.15 Abenteuer Wildnis 16.00 Fliege
17.00 Tagesschau 17.15 Brisant 17.43 Re-
gionales 17.55 Verbotene Liebe 18.25 Ma-
rienhof 18.50 Berlin, Berlin 19.15 Das Quiz
mit Jörg Pilawa. Starwoche 19.55 Börse im
Ersten 20.00 Tagesschau 20.15 Julia - Eine
ungewöhnliche Frau 21.05 In aller Freunds-
chaft 21.55 Plusminus 22.30 Tagesthemen
23.00 Boulevard Bio 0.00 Der Job 0.20
Nachtmagazin 0.40 Die Glorreichen. Film
2.15 Fliege 3.15 Bilderbuch Deutschland
4.00 Weltreisen 4.30 Bahnstrecken 4.50 Tag-
gesschau 4.55 Plusminus

SWF

9.00 Planet Wissen 10.00 Fliege. Talks-
how 11.00 Brisant 11.30 Landespro-
gramme 12.30 Deutschlands wilde Tiere.
Reihe 13.15 In aller Freundschaft. Arzt-
serie 14.00 Planet Wissen 15.00
Wunschbox 16.00 Aktuell. Regionalna-
chrichten 16.05 Kaffee oder Tee? Service
18.00 Aktuell 18.05 Hierzuland 20.00
Tagesschau 20.15 Aus dem Leben eines
Steinmarders. Tierreportage 21.00 Infor-
makt - Marktinfo 21.45 Fahr mal hin
22.15 Aktuell 22.30 Schlaglicht 23.00
Lebensfragen 23.45 Der Gefangene von
Uenda. Abenteuertfilm 1.20 Brisant 1.50
Leute Night 3.00 Landesschau 4.00 Ak-
tueller Bericht 4.30 Bonus 5.00 Rat &
Tat 5.30 Landesschau 5.55 Bitte schön

TCM

20.45 La Madone gitane. Drame de
Charles Walters avec Joan Crawford et
Michael Wilding (1953) 22.15 Danseuse
des folles Ziegfeld. Comédie musicale de
Robert Z. Leonard avec Lana Turner et Ja-
mes Stewart (1941) 0.25 Quatre épou-
ses. Comédie de Michael Curtiz avec Ed-
die Albert, John Garfield et les sœurs
Lane (1939) 2.10 Le voyage. Aventures
de Anatole Litvak avec Yul Brynner et De-
borah Kerr (1959) 4.15 L'ange pervers.
Drame de Henry Hathaway et Ken Hu-
ghes avec Kim Novak et Laurence Harvey
(1964)

TVE

6.30 La aventura del saber 7.30 Teledi-
ario matinal 9.00 Telediario 9.30 Los de-
sayunos de TVE 10.00 La cocina de Kar-
los Arguiñano 10.25 Saber vivir 11.00
Por la mañana 12.45 España da cerca
13.00 Telediario internacional 13.30 A
su salud 14.00 Saber y ganar 14.30 Co-
razón de primavera 15.00 Telediario 1
15.45 El tiempo 15.50 Gata salvaje
16.30 Geminis 17.00 Barrio sesamo
17.30 Las aventuras de Sherezade
18.00 Telediario internacional 18.25 La
botica de la abuela 18.40 Europa 2003
19.10 Cerca de ti 20.00 Gente 20.30
Havenera, de puerto en puerto 21.00 Te-
lediario 2. El tiempo 21.30 Tataro. Film
23.00 Generacion O.T. destino eurovi-
sion 1.00 La mandragora 1.30 Polide-
portivo 2.00 Telediario internacional

RADIO

LA PREMIÈRE
5.00 Le journal du matin 8.35 On en
parle 9.30 Mordicus 11.06 Les dico-
verses 12.07 Chacun pour tous 12.11
Salut les p'tits zèbres 12.30 Le journal
de la mi-journée 13.00 Tombouctou,
52 jours 14.04 Journal infime 14.50
Fréquences noires 15.04 Histoire vi-
vante 16.04 Aqua concert 17.09
Presque rien sur presque tout 18.00
Forums 19.05 Radio paradisio 20.04
Drôles d'histoires 21.04 La smala
22.04 La ligne de cœur 22.30 Le jour-
nal de nuit
Option musique: Ondes moyennes 765 m

RTN
6.00, 6.30, 7.00, 7.30, 8.00, 12.15,
18.00 Journal 6.15, 6.45, 7.15, 7.45
Les titres 8.30, 9.00, 10.00, 11.00,
14.00, 15.00, 16.00, 17.00 Flash in-
fos 6.20 Le jeu des lève-tôt 6.50 Opi-
niophone 7.20 Revue de presse 7.40
Bonjour chez nous! 7.50 Quartier de
vie 8.15 Profil 8.40 Presse citron 9.00-
11.00 Couleur Café 9.15 Tendence
9.45 Météo régionale 9.55, 12.55 Pe-
tites annonces 10.15 On connaît la
chanson 10.30 Flash-Watt 10.45 Les
naissances 11.03 Sur le vif 11.35 PMU
11.45 La Tirelire RTN 12.00 Les titres
du journal 12.03 Le rendez-vous des
entreprises 12.15 Journal 12.45 Kallei-
d'Expo 13.00, 19.03 Musique Avenue
16.00 C:Net 16.40, 17.40 Net Quiizz
19.00 Rappel des titres

RFJ
20.15 Basket Monthey - Boncourt
7.36 Etat des routes 6.10, 7.10 Sport 7.20
Le JDM à la Une 7.50 La moulinette de
Pierre-André Marchand 8.10 Jeu PMU
8.30, 10.00, 11.00, 14.00, 15.00, 16.00,
17.00 Flash 8.35 Verre azur 9.30 Le café
de la place 9.35 La question de chez nous
10.15 L'invité 11.05 C'Meyer avant midi
11.45 Jeu du rire 12.00 Infos titres 12.15
Jura midi 12.35, 18.17 Météo 12.37 Car-
net rose 12.50 Troc en stock 13.00, 14.05,
15.05 Verre azur 13.15 Eclats de rire
16.05, 17.05 Plein tube 16.20 Chronique
web 16.30 CD de la semaine 16.45 Que-
sion cinéma 17.00 Flash 17.20 Chronique
web 17.30 Titube 17.50 Chronique web
18.00 Jura soir 18.17 Météo 18.31 Que-
sion de temps 19.00 Les Ensoirées

RJB
6.30, 7.00, 7.30, 8.30 Info 6.34, 7.34 Etat
des



**CLUB
DES LECTEURS
DE L'EXPRESS**

PROGRAMME

Retrouvez-nous sur Internet
www.lexpress.ch

Tél. 032 723 53 70 (le matin)

COLOMBIER

Grande salle
Vendredi 2, 9 et 23 mai 2003 à 20 h,
dimanche 4, 11, 18 et 25 mai 2003 à 17 h



L'AVANT-SCÈNE OPÉRA

Opéra de Wolfgang Amadeus Mozart **Die Zauberflöte**

La Flûte enchantée
Choeur et orchestre de L'Avant-scène opéra.
Direction: Yves Senn

Die Zauberflöte (La Flûte enchantée) est le chef-d'œuvre de Mozart; récit initiatique et véritable conte de fées, qui ne se réjouit pas d'entendre les grandes envolées de la

Reine de la Nuit, de suivre les amours de Pamina et Tamino et ceux de Papagena et Papageno. Cette nouvelle production de L'Avant-scène opéra s'adresse à tous les publics.

die Zauberflöte
la Flûte enchantée
opéra de W. A. Mozart

Prix des places: de Fr. 25.- à 35.-

Location: tél 032 841 44 11.

RÉDUCTION
Fr. 5.-
CLUB **E**

NEUCHÂTEL Théâtre du Pommier,
Rue du Pommier 9
Jeudi 8 mai 2003 à 20h30.

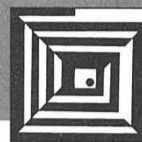

CENTRE CULTUREL NEUCHÂTELOIS

Deux siestes de Bel Hubert

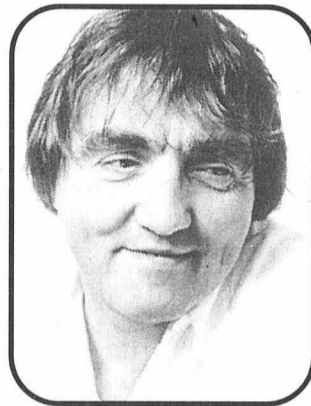

Avec son nouvel album, Bel Hubert, les pieds sur terre mais la tête dans les étoiles, nous surprend avec de nouveaux sujets. Il n'est plus question de vaches et de tracteurs exclusivement, mais plutôt de ceux qui s'activent autour, avec leurs histoires de rien et leurs aspirations à tout.

Prix d'entrée: Fr. 22.-

Etudiants, AVS, AI: Fr. 15.-

Réervations: tél. 032 725 05 05

RÉDUCTION
Fr. 5.-
CLUB **E**

NEUCHÂTEL Théâtre du Pommier,
Rue du Pommier 9
Vendredi 9 mai 2003 à 20h30.

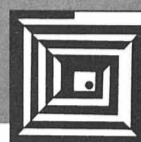

CENTRE CULTUREL NEUCHÂTELOIS

Voisins de Michel Bühler

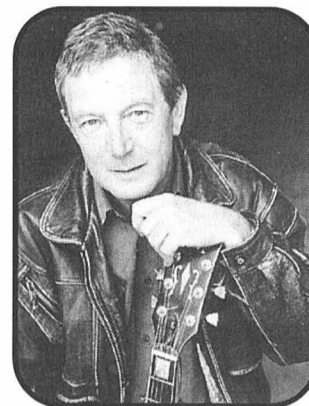

A l'heure tendance et fun global, Michel Bühler sort des sentiers battus et ose son accent pour évoquer l'éternel retour au pays. Des Marquises au Nicaragua, de beaux voyages au coin de la rue, le chanteur se fait citoyen du monde, raconteur d'histoires et croqueur de portraits émus ou caustiques. Beaucoup de cœur, et de révolte jamais retombée, le tout étoffé de nouvelles chansons.

Prix d'entrée: Fr. 22.-

Etudiants, AVS, AI: Fr. 15.-

Réervations: tél. 032 725 05 05

RÉDUCTION
Fr. 5.-
CLUB **E**

CHEMIN DE FER TOURISTIQUE

Samedi 10 et dimanche 11 mai 2003



VAPEUR VAL-DE-TRAVERS

CIRCULATION DU TRAIN À VAPEUR Au fil de l'Areuse

Les convois circulent pour le public de la manière suivante :

St-Sulpice	D	*8 h 10	13 h 43	15 h 43	*17 h 43
Travers	A	*8 h 32	14 h 09	16 h 09	*18 h 08
	D	*8 h 38			*18 h 26
Neuchâtel	A	*9 h 17			*19 h 16

NEUCHÂTEL	D	*10 h 25			*19 h 30
Travers	A	*11 h 14			*20 h 14
	D	*11 h 20	14 h 46	16 h 46	*20 h 20
St-Sulpice	A	*11 h 42	15 h 11	17 h 11	*20 h 42

*le train-fondue ne circule que le samedi 10 mai 2003, réservations obligatoires aux nos tél. 032 751 38 07 ou 079 243 40 71, nombre de places limitées

*ne circulent que le dimanche 11 mai 2003. Tous les arrêts sont desservis.



Prix du voyage:

St-Sulpice - Travers et retour :	Frs. 15.-
Neuchâtel - St-Sulpice	Frs. 20.-
St-Sulpice - Neuchâtel et retour:	Frs. 35.-

Train fondue: Titre de transport et une portion de fondue au Mauver sont compris dans le prix

St-Sulpice - Neuchâtel - St-Sulpice	Frs 50.-
Neuchâtel - St-Sulpice et retour, 1/2 tarif	Frs 50.-*
Neuchâtel - St-Sulpice et retour, 1/1 tarif	Frs 55.-*

*retour par les trains réguliers

Les enfants accompagnés, de moins de 16 ans, voyagent gratuitement.

Le transport des vélos est assuré sans frais supplémentaires.

Les billets sont en vente dans le train. A St-Sulpice, visite du dépôt avec l'animation «Voyage au pays des Fées». Les membres du «Club L'EXPRESS» bénéficient d'une réduction de Fr. 5.- sur nos billets et sur l'offre fondue.

Renseignements et réservations: tél. 032 751 38 07, 079 243 40 71 ou www.vvt.ch

RÉDUCTION
Fr. 5.-
CLUB **E**

NEUCHÂTEL, Théâtre du Passage
Passage Max-de-Meuron 4
Dimanche 11 mai à 17h,
lundi 12 mai 2003 à 20 h 30



service culturel migros

THÉÂTRE DU PASSAGE

Six personnages en quête d'auteur

de Luigi Pirandello

Six personnages surgissent sur un plateau, troublant une répétition en cours, et prétendant avoir été abandonnés par leur auteur. Un de ces moments de grâce qu'offre parfois le théâtre quand il invite au vertige et révèle, dans un mirage à la beauté fantasmagorique, ineffable mystère de l'âme humaine. Et un acteur fascinant: Hugues Quester.



Prix d'entrée: Fr. 45.-
Etudiants, chômeurs, AVS, AI Fr. 35.-

Renseignements:
Le Strapontin, tél. 032 717 79 07

RÉDUCTION
Fr. 5.-
CLUB **E**

SITES exceptionnels à visiter



MOULINS SOUTERRAINS DU COL-DES-ROCHES

Le Col-des-Roches

Une usine dans une grotte... unique en Europe! Au XVIIe siècle, l'homme décide d'utiliser la force hydraulique pour actionner des machines. Ce site aménagé et reconstitué vous fera découvrir le monde souterrain et l'histoire des moulins.

Prix d'entrée:
Adultes: Fr. 9.-
AVS, AI, étudiants, apprentis: Fr. 8.-
Enfants: Fr. 6.-
Familles: Fr. 20.-

Renseignements:
Tél. 032 931 89 89



LA FILIATURE CHRISTIAN SCHNEITER, TAXIDERMISTE

Vicques / JU

Exposition unique en Suisse. 2000 animaux naturalisés à voir, plus de 50 félins!

Prix d'entrée:
Adultes: Fr. 6.-
Enfants: Fr. 3.-

Renseignements:
Tél. 032 435 58 81



PRÉHISTO-PARC

Reclère

Un voyage de 500 millions d'années dans une magnifique forêt jurassienne à la découverte des dinosaures et autres créatures fabuleuses qui peuplèrent notre planète. Plus de 40 reproductions d'animaux disparus en grandeur réelle et de qualité inégalée. Sur le même site, visitez les Grottes de Reclère.

Prix d'entrée: Fr. 8.-
combi avec grottes: Fr. 13.-

Renseignements:
Tél. 032 476 61 55
E-mail: prehisto@bluewin.ch



GROTTES DE RECLÈRE

Reclère

Site géologique d'importance européenne. La visite des grottes se fait accompagnée d'un guide au long d'un petit sentier bien aménagé et d'accès facile. Durée 50 min. Expositions temporaires. Sur le même site, visitez le Préhisto-Parc, unique en Suisse.

Prix d'entrée: Fr. 9.-
combi avec parc: Fr. 13.-

Renseignements:
Tél. 032 476 61 55
E-mail: prehisto@bluewin.ch



MUSÉE BAUD MUSIQUES MÉCANIQUES ANCIENNES

23, Grand-Rue L'Auberson

Le Musée Baud a une âme. On y trouve une collection rassemblée par une famille de passionnés, dont le hobby est également un métier. Vous y verrez 55 pièces, pianos, orchestrions, boîtes à musique, automates, etc... tout un monde qui vibre, souffle et vit. Vous y découvrirez les chefs d'œuvre de la musique mécanique d'autrefois.

Prix d'entrée: Fr. 7.-

Renseignements:
Tél. 024 454 24 84

SITES

Extrait de la liste des sites qui accordent un avantage tarifaire aux titulaires de la carte



Pour connaître les jours et heures d'ouverture, s'adresser aux Nos de téléphone mentionnés.

L'ART DE VIVRE

Hôtel-Restaurant La Croisée

CH - 2043 Malvilliers - Tél. 032 858 17 17
Situé entre Neuchâtel et La Chaux-de-Fonds.
Ouvert tous les jours.

10% sur l'ensemble de la note, sur présentation de la carte Club E ou Label Bleu (maximum 10 personnes, sauf forfaits et boissons hors repas).

Méli Mélo d'RG - Grill'rie

Place d'Armes - CH - 2214 Fleurier - Tél. 032 796 900 201
E-mail: melimelo@gauteron.ch

Spécialité l'entrecôte «RG».

Pour ôter votre stress de la semaine, une cure de Méli Mélo d'RG s'impose! Assistez à l'une de nos soirées, rires garantis avec des graines de comiques.

10% sur l'ensemble de la note, sur présentation de la carte Club E ou Label Bleu (maximum 10 personnes, sauf forfaits et boissons hors repas).

Offres spéciales aux porteurs de la carte



RÉDUCTION
10%
CLUB **E**

LES CINÉMAS À NEUCHÂTEL

APOLLO 1 032 710 10 33

X-MEN 2 14 ans. 1^{re} semaine. V.F. MA 15h, 18h, 20h30. De Bryan Singer. Avec Halle Berry, Hugh Jackman. Une attaque sur le manoir de Xavier est lancée. Les mutants sont en danger et doivent affronter leur redoutable ennemi: Stryker. *Effets spéciaux et suspense garantis.*

APOLLO 2 032 710 10 33

LE LIVRE DE LA JUNGLE 2 Pour tous. 11^{ème} semaine. V.F. MA 15h30. De Steve Trenbirth. *Magnifique suite du «Livre de la Jungle»!* Après 5 jours passés chez les hommes, Baloo lui manque...

APOLLO 2 032 710 10 33

FRIDA 14 ans. 2^{ème} semaine. V.O. s.-t. fr./all. MA 15h30, 18h15, 20h45. De Julie Taymor. Avec S. Hayek, Alfred Molina, Diego Luna. Frida retrace la vie de Frida Kahlo, artiste peintre mexicaine qui se distingua par son œuvre et son engagement... *Sublime!*

APOLLO 3 032 710 10 33

LE CHEMIN DE LA LIBERTÉ Pour tous. 3^{ème} semaine. V.O. s.-t. fr./all. MA 15h30. De Phillip Noyce. Avec E. Sampi, Tianna Sansbury, L. Mongahan. Dans l'Australie des années 30, 3 jeunes aborigènes sont enlevées de force. Plus tard, elles s'enfuient... *Bouleversant!*

APOLLO 3 032 710 10 33

LES LUNDIS AU SOLEIL Pour tous. 2^{ème} semaine. V.O. esp. s.-t. fr./all. MA 17h45, 20h15. De F. Leon de Aranoa. Avec J. Bardem. Depuis la crise des chantiers navals, ils sont au chômage. Ils se retrouvent chaque jour au café El Naval pour parler de la vie, pour s'engueuler, se trouver des combines. *Une comédie élégante et émouvante.*

ARCADES 032 710 10 44

JOHNNY ENGLISH Pour tous. 3^{ème} semaine. V.O. s.-t. fr./all. MA 15h30, 18h, 20h45. De P. Howitt. Avec R. Atkinson, N. Imbruglia, J. Malkovich. L'agent secret britannique le plus compétent de tous les temps se retrouve confronté à un machiavélique milliardaire. *Par les créateurs de Mr Bean.*

L'IMPRESSUM

L'EXPRESS
Société éditrice: SNP Société Neuchâteloise de Presse SA
Editeur: Fabien Wolfrath
Directeur des rédactions: Mario Sessa
Impression: Centre Presse, Neuchâtel

Rédaction en chef
Rédacteur en chef: Mario Sessa
Rédacteur en chef adjoint: Patrick Oberli
Chef d'édition: Jacques Girard
Resp. site La Chaux-de-Fonds: Daniel Droz
redaction@lexpress.ch
Tél. 032 723 53 01

Rédaction
Canton de Neuchâtel: Stéphane Devaux (resp.), Rémy Gogniat, Nicolas Huber, Françoise Kuenzi, Brigitte Rebetez, Sandra Spagnol. ne.canton@lexpress.ch
Ville de Neuchâtel: Pascal Hofer (resp.), Alexandre Caldara, Jean-Michel Pauchard, Yvonne Tissot. ville.neuchatel@lexpress.ch
Littoral et Vallées: Philippe Chopard (resp.), Mariano De Cristofano, Christiane Meroni, Caroline Plachta, Santi Terol, Florence Veya. littoral@lexpress.ch
Montagnes: Daniel Droz (resp.), Irène Brossard, Léo Bysaeth, Claire-Lise Droz, Robert Nussbaum, Jean-Claude Perrin. montagnes@impartial.ch

BIO 032 710 10 55

LE CHEVAL FRONTIÈRE Pour tous. 1^{re} semaine. V.F. MA 14h, 16h, 18h, 20h30. De J. Sandoz. Avec P. Mottet. Une chevauchée hivernale et transfrontalière de Genève à Bâle le long des crêtes du Jura à la rencontre de personnages savoureux.

PALACE 032 710 10 66

LA VIE DE DAVID GALE 14 ans. 2^{ème} semaine. V.O. s.-t. fr./all. MA 15h, 20h15. De Alan Parker. Avec Kevin Spacey, Kate Winslet. Parviendra-t-elle à prouver l'innocence du professeur David Gale, condamné à tort à la peine de mort?

PALACE 032 710 10 66

LA SECRÉTAIRE DE HITLER - DANS L'ANGLE MORT Pour tous. 1^{re} semaine. V.O. s.-t. français MA 18h. De André Heller. Avec Traudl Junge. Traudl Junge a été de 1943 jusqu'à la chute du régime nazi, une des secrétaires privées d'Adolf Hitler. *Un documentaire historique et humain exceptionnel.*

REX 032 710 10 77

MOI CÉSAR Pour tous. 1^{re} semaine. V.F. MA 15h30, 20h30. De Richard Berry. Avec J.-P. Exoffey, Jules Sitruk. Les parents, les copains, l'école... César est timide et ne parle pas beaucoup et comme ses parents ne prennent pas le temps de lui raconter la réalité, il l'imagine... *Drôle.*

REX 032 710 10 77

DOLLS 12 ans. 2^{ème} semaine. V.O. s.-t. fr./all. MA 18h. De Takeshi Kitano. *Soirée d'ouverture du Festival du Sud.* Trois histoires d'amour pour un hommage au bunraku (spectacle de marionnettes).

Une pièce d'identité sera demandée à toute personne dont l'âge pourrait prêter à confusion.
Merci de votre compréhension.

LES CINÉMAS DANS LA RÉGION

LA CHAUX-DE-FONDS

■ **ABC** (032 967 90 42)
LE STALKER. Ma 20h45. De A. Tarkovski. Russie.

■ **CORSO** (032 916 13 77)
LA 25^E HEURE. 20h30. 16 ans. 2^e semaine.. De Spike Lee.

THE MAGDALENE SISTERS. 18h. VO st. fr/all. 16 ans. 4^e semaine. De P. Mullar.

■ **EDEN** (032 913 13 79)
X-MEN 2. 15h-18h-20h30. 14 ans. Première suisse. De B. Singer.

■ **PLAZA** (032 916 13 55)
JOHNNY ENGLISH. 16h-18h15-20h45. Pour tous. 3^e semaine. De P. Howitt.

■ **SCALA** (032 916 13 66)
FRIDA. 15h30-18h-20h30. (VO st. fr/all.). 14 ans. Première suisse. de J. Taymor.

LES ENFANTS DE LA PLUIE. 15h30. Pour tous. Première suisse. De Ph. Leclerc.

STUPEUR ET TREMBLEMENTS. 17h45. 12 ans. 2^e semaine. De A. Corneau

LA VIE DE DAVID GALE. 20h15. 14 ans. 2^e semaine. De A. Parker.

LE LIVRE DE LA JUNGLE 2. 16h. Pour tous. 11^e semaine. De S. Trenbirth.

LES LUNDIS AU SOLEIL. 18h-20h45 (VO esp. st. fr/all). Pour tous. Première suisse. De F. Leon de Aranoa.

COUVET

■ **COLISÉE** (032 863 16 66)
JOHNNY ENGLISH. Je/ve/sa 20h30, di 16h30-20h30. 7 ans.

LA NEUVEVILLE

■ **LE MUSÉE** (032 751 27 50)
SCÈNES DU VOYAGE. Me 20h30. 12 ans. De Jean-Blaise Junod. Séance en présence de Charles Joris.

LAISSE TES MAINS SUR MES HANCHES. Ve/sa/di 20h30. 12 ans. De Ch. Lauby.



Votre programme
cinéma sur internet
www.lexpress.ch

À VISITER DANS LA RÉGION

NEUCHÂTEL

BIBLIOTHÈQUE PUBLIQUE ET UNIVERSITAIRE. «Manuscrits de Jean-Jacques Rousseau», me/sa 14-17h ou sur rdv 032 717 73 00.

ÉCOLE CLUB MIGROS. Exposition de Michela Varini, «Images». Lu-je 8h-20h30, ve 8h-20h et sa 8h-11h. Jusqu'au 7.6.

HOME CLOS-BROCHET. Exposition de Véronique Hauser, huiles et de Françoise Berger-Vuille, aquarelles. Jusqu'au 1.6.

JARDIN BOTANIQUE. Présentations permanentes, serres consacrées à Madagascar. Parc et serres ouverts tous les jours de 9h-17h. Serres fermées le lundi.

BOUDRY

TOUR DE PIERRE/CAVEAU DE DÉGUSTATION DES VINS. Ve-sa 17h-20h30. Di 11h-12h30/16h30-19h, ou sur réservation: fax et tél. 032 842 59 16. Jusqu'au 26.10.

CHAMP-DU-MOULIN

MAISON DE LA NATURE - LA MORILLE. Sa-di 10h-17h. Aussi ouverte Ascension, lu Pentecôte et du Jeûne. Jusqu'au 22.9.

CRESSIER

SENTIER DIDACTIQUE VITICOLE VITI-TOUR. 27 panneaux abordant les thèmes de la viticulture, de l'histoire et de l'environnement répartis sur des parcours de 3 - 5 ou 8 km. Départ et arrivée au caveau de dégustation ouvert: ve 17-19h30, sa 11-12h30/16h30-19h, di 11-12h30.

FRESENS

HOME CHANTEVENT. Aquarelles de Jean-Claude Robert. Jusqu'au 27.6.

SAINT-SULPICE

VAPEUR VAL-DE-TRAVERS. Visites du dépôt, tous les samedis 9-17h et sur demande, tél/fax 032 751 38 07.

TRAVERS

MINES D'ASPHALTE DE LA PRESTA. Groupes: toute l'année, toute la journée sur réservation. Individuels: tous les jours à 10h et 14h. Café des Mines: ts les jours de 9h30 à 17h; le soir, ouvert dès 15 personnes sur réservation. Jusqu'au 20.10. Renseignements/réservations: 032 863 30 10. E-mail: info@gout-region.ch.ch.

VAUMARCUS

CHÂTEAU. «Château des mille et une vies». Salles médiévales et de préhistoire. Visite guidée sur réservation au 032/836 36 36, dès 10 personnes. www.chateauvaumarcus.ch.

LA CHAUX-DE-FONDS

BOIS-DU-PETIT-CHÂTEAU. Tous les jours de 8-19h (été) ou 17h (hiver). Vivarium: 9-12h/14-18h (été) ou 17h (hiver).

LA SAGNE

HOME «LE FOYER». Exposition de peintures de Francis Maire. Jusqu'au 11.5.

ST-IMIER

CENTRE DE CULTURE ET DE LOISIRS. Fractures Nord-Sud. Expos: «Voisinage(s)», photos de Xavier Voirlot, textes de Papa Noumou Ndiaye; «Symboles & Réalités», photos de J.-C. Wicky et travaux d'élèves. Jusqu'au 18.5.

LES PONTS-DE-MARTEL

FROMAGERIE. Démonstration tous les jours, 8-12h/17-19h; fabrication 8-10h.

LES MUSÉES DANS LA RÉGION

NEUCHÂTEL

CENTRE DÜRRENMATT. Expositions «Dieter Roth - La Bibliothèque» et «Friedrich Dürrenmatt - Echec & Mat». Ma-di 11h-17h. Jusqu'au 26.10.

MUSÉE D'ART ET D'HISTOIRE. Exposition permanente: «Neuchâtel à travers les siècles».

Expositions temporaires: «Aloys Perregaux, une Rétrospective», peintures, aquarelles et dessins; jusqu'au 11.5.03.

«Henri Jacot, médailles & estampes», jusqu'au 24.8. Ma-di 10h-18h, mercredi entrée libre.

MUSÉE D'ETHNOGRAPHIE. Exposition permanente. Ma-di 10-17h. Entrée libre le mercredi.

MUSÉE D'HISTOIRE NATURELLE. «Pas si bêtes! - 1000 cerveaux, 1000 mondes», exposition du Muséum national d'histoire naturelle de Paris.

Et exposition permanente: oiseaux et mammifères de Suisse. Ma-di 10-18h. Entrée libre le mercredi. Jusqu'au 22.9.

BOUDRY

MUSÉE DE L'AREUSE. Exposition temporaire «Oscar Huguenin 2003». Ma-di 14-18h ou sur demande au 032 846 19 16. Jusqu'à fin nov.

MUSÉE DE LA VIGNE ET DU VIN. «À table». Me-di 14-18h. Jusqu'au 15.6.

CERNIER

MUSÉE DES SAPEURS-POMPIERS. Collection d'objets divers datant du 19^{ème} siècle à ce jour. Visites sur demande, 079/240 29 00.

COLOMBIER

MUSÉE MILITAIRE ET MUSÉE DES TOILES PEINTES DU CHÂTEAU. Visites guidées: du mercredi au vendredi à 15h, ainsi que le 1^{er} dimanche de chaque mois à 14h et 15h30. Pour les visites en dehors des heures se renseigner au 032 843 97 00. Jusqu'au 31.10.

HAUTERIVE

LATÉNIUM, PARC ET MUSÉE D'ARCHÉOLOGIE. Ma-di 10-17h.

MÔTIERS

MUSÉE RÉGIONAL D'HISTOIRE ET D'ARTISANAT DU VAL-DE-TRAVERS. Ouverture: sa-di-ma-je de 14h à 17h. Hors des heures, rdv pour groupe dès 10 personnes. Rens. 032 861 35 51 ou musee.regional@bluewin.ch. Jusqu'au 20.10.

MUSÉE J.-J. ROUSSEAU. Ma/je/sa/di 14-17h, d'avril à octobre. Sur rdv 032 861 13 18, de novembre à mars.

LA NEUVEVILLE

MUSÉE D'HISTOIRE. Pirogue néolithique, canons de Charles le Téméraire. S'adresser à la conservatrice, Mme M. Althaus, 032 751 11 48.

TRAVERS

MUSÉE INDUSTRIEL - SITE DE LA PRESTA. Présentation d'un atelier de décolletage horloger reconstitué et d'une collection

de machines à tricoter Dubied. Pour rens: ttp://www.mival.net. En hiver fermé. Visites individuelles: voir horaires du Voyage au Pays des Fées.

VALANGIN

CHÂTEAU ET MUSÉE. Un château, un bourg, une histoire... Ma-di 10-12h/14-17h. Fermé lundi et ve après-midi.

VAUMARCUS

CHÂTEAU. FONDATION MARC JURT. Me-ve 14-17h, sa/di 11-17h. **Artespace:** «Miró, A toute épreuve», gravures sur bois d'après des poèmes de Paul Eluard, lettres manuscrites, documents sur l'artiste, livres, vidéo. www.marcjurt.ch. Jusqu'au 31.5.

LA CHAUX-DE-FONDS

LES CINQ MUSÉES ET LA BIBLIOTHÈQUE DE LA VILLE VOUS PROPOSENT:

«POINT(S) D'EAU» SIX EXPOSITIONS SUR LE THÈME DE L'EAU.

MUSÉE DES BEAUX-ARTS. «Cette eau qui mène la vie ailleurs» et «Flux». Ma-di 10-17h. Dimanche matin entrée libre. Jusqu'au 14.09.03.

MUSÉE D'HISTOIRE. «La ruée vers l'eau». Ma-di 10-17h. Dimanche entrée libre de 10h à 13h. Jusqu'au 04.01.04.

MUSÉE D'HISTOIRE NATURELLE. «De l'ammonite au héron cendré...». 175 millions d'années d'histoire naturelle

chaux-de-fonnière. Ma-sa 14-17h. Di 10-12h/14-17h. Entrée libre. Jusqu'au 28.09.03.

MUSÉE INTERNATIONAL D'HORLOGERIE. «L'aventure fabuleuse». Ma-di 10-17h. Jusqu'au 14.09.03.

MUSÉE PAYSAN ET ARTISANAL. «Eau et vie sous l'ancien régime»: l'eau domestiquée et l'eau sauvage. Ma-sa 14-17h. Di 10-12h/14-17h. Jusqu'au 28.02.04.

BIBLIOTHÈQUE DE LA VILLE. «Aux sources absentes. Poésie de l'eau et rêveries identitaires». Lu 14-20h, ma-ve 10-20h, sa 10-16h. Entrée libre.

LE LOCLE

MOULINS SOUTERRAINS DU COL-DES-ROCHES. Exposition permanente. Mai-octobre, ouvert tous les jours 10h-17h30. Rens. 032 931 89 89.

MUSÉE DES BEAUX-ARTS. Ma-di 14-17h.

MUSÉE D'HORLOGERIE. Château des Monts. «Les temps du temps». Ma-di 14-17h.

LA SAGNE

MUSÉE RÉGIONAL. Mobilier, objets et animaux de la vallée. Chambre neuchâteloise. Salle Oscar Huguenin. 1^{er} dimanche du mois, 14-17h, ou sur rendez-vous au 032 931 51 06.

DELEMONT

MUSÉE JURASSIEN D'ART ET D'HISTOIRE. Exposition des oeuvres d'Armand Schwarcz «Instants de vie jurassienne». Ma-di 14-17h. Jusqu'au 1.6.

LES MOTS CROISÉS DU JOUR N° 443

Horizontalement: 1. L'acteur est dans sa peau. 2. Est actif - Refuge. 3. Couvet. 4. Sans relief - Pic rocheux. 5. Distance jaune - Commune bernoise proche de Neuchâtel. 6. Rimes réduites à l'identité des dernières voyelles accentuées. 7. Sigle romand - Accentue une volonté - Particules. 8. Poil - Abri. 9. A bout de souffle. 10. Crochets - Epreuve.

Verticalement: 1. Poutrelle utilisée pour rendre étanche un trou. 2. Reviendras au score. 3. Eut le même son - Avant elles. 4. Parquée. 5. Pilote automobile - En tous. 6. Premier navigateur - Dans une raison sociale - Possessif. 7. Graminée des prés humides - Réfutant. 8. Un des cinq - Histoire imaginée. 9. Commune du Loiret - Greffes. 10. Préposition - Récipient.

	1	2	3	4	5	6	7	8	9	10
1										
2										
3										
4										
5										
6										
7										
8										
9										
10										

Solution dans la prochaine édition.
Solution du no 442
Horizontalement: 1. Incunables. 2. Roitelet. 3. Rut - UDC - Su. 4. Ivette - Dab. 5. Gésir - Leur. 6. Aa - Tapette. 7. Tutélaire. 8. Il - Ota. 9. Omettra. 10. Nénies - Tut.
Verticalement: 1. Irrigation. 2. Nouveau - Me. 3. Cités - Tien. 4. Ut - Tite - Ti. 5. Neutralité. 6. Alde - Pairs. 7. Bec - Lei. 8. LT - Détroit. 9. Sautet. 10. Soubresaut.

Un cocktail alléchant

Neuchâtel ■ *Dan Jemmett signe une adaptation jubilatoire de «La nuit des rois» de Shakespeare. «Shake»!*



Un joyeux méli-mélo.

PHOTO SP

Par **Dominique Bosshard**

«Cinq acteurs, cinq cabines de plage, une histoire, un peu de musique et peut-être quelques marionnettes et d'autres choses. Bien remuer le tout et donner vie à ce lieu lointain et magique: l'Illyrie». Et c'est ainsi que ce diable de Dan Jemmett métamorphosa «La nuit des rois» du grand William Shakespeare en un «Shake» fantaisiste et jubilatoire. L'homme, il faut bien le dire, n'en était

pas à son coup d'essai: il avait, les Neuchâtelois s'en souviennent, enchanté les foules avec «Presque Hamlet», son précédent spectacle. Qui s'interdira de récidiver avec «Shake», à la fois référence facétieuse à Shakespeare et promesse de remue-ménage, ce soir et demain au Théâtre du Passage de Neuchâtel?

«La nuit des rois ou Comme il vous plaira», soustraita Shakespeare: autorisé par l'auteur lui-même à n'en faire qu'à sa guise, le metteur

en scène et adaptateur a joyeusement déliré en suivant la trame d'une histoire où la confusion règne sur les identités et dans les cœurs. Contrée mythique, l'Illyrie se réduit à cinq cabines de bain, à la fois loges et domicile des personnages, et une plage, sur laquelle Viola (Julie-Anne Roth) vient échouer. Dans le naufrage qui l'a jetée sur le rivage, la jeune fille a perdu son frère jumeau. C'est sous l'identité de celui-ci, travestie, donc, en garçon, qu'elle entre au service du duc Or-

sino (Antonio Gil Martinez). Emois de Viola pour ce latin lover gominé qui, lui, ne jure que par Olivia (Valérie Crouzet). Indifférente au duc, cette rousse incendiaire – mais elle change de couleur au gré de ses humeurs – tombe sous le charme de Viola-Cesario. Malvolio, l'indendant myope, Sir Toby, l'ivrogne ventriloque (Hervé Pierre), et Feste le fou (Geoffrey Carey), roi du vinyle et des ambiances sonores, apportent leur grain de folie à cet imbroglio shakespearien. «Dan Jemmett, pouvait-on lire dans Le Figaro, se sert de Shakespeare mais il le sert aussi, il lui rend toute la diversité, toutes les nuances, précieuses ou robustes, presque brutales, de sa palette affective». Alléchant, isn't it? /DBO

Neuchâtel, Théâtre du Passage, ma 6 et me 7 mai, 20h30.

«C'est en artisan que j'aborde le théâtre, et non pour mettre en jeu de grandioses visions. Je veux seulement continuer une histoire». Né à Londres en 1967, Dan Jemmett travaille en France depuis 1999. Il a, entre autres, co-mis en scène «La flûte enchantée» avec sa femme Irina Brook, avant que sa mise en scène d'«Ubu Roi» de Jarry ne le fasse connaître en Angleterre et en France.

Monde livré au chaos

Neuchâtel ■ *La galerie Ditesheim expose Simon Edmondson*

En Simon Edmondson, la galerie Ditesheim accueille à Neuchâtel un artiste d'envergure internationale, récemment accroché à la Foire internationale de l'art contemporain (Arco) de Madrid. Il s'agit là, en fait, du deuxième rendez-vous de la galerie avec l'artiste britannique, désormais installé dans la capitale espagnole, présenté sur les mêmes cimaises en 1997: superbe opportunité de suivre, ici, une trajectoire moderne majeure.

Visages esquissés en arrière-plan ou corps flous flottant sur la surface de la toile: la figure humaine qui, hier, hantait les œuvres d'Edmondson a déserté sa récente série d'huiles sur toile ou sur papier. La présence de l'homme y reste néanmoins perceptible, en creux, à travers les objets posés sur un bureau, les habits déposés sur le dos d'une chaise. Ou lorsque, englouti dans les empâtements, de ce fait presque indistinct, un nageur lutte dans une piscine: un magma hostile a

remplacé la fluidité de la vague.

Magma, chaos: ailleurs en effet, tout n'est que décombres et dévastation. Etompés sur un fonds lisse, un tête de lit, un pan de façade déchiqueté, une salle d'hôpital apparaissent comme en sursis, bientôt ensevelis sous les épaisses touches de peinture. Eclats de tous les conflits contemporains, échos de toutes les destructions passées et à venir. Criants de contrastes déstabilisateurs: l'apocalypse se pare de tons pastels, la lumière troue les architectures et les monuments, à la fois promesse de renaissance et cruel coup de projecteur sur l'anéantissement... La question que se pose Edmondson, a écrit le critique d'art Nibert Lynton, «n'est pas celle de Rothko: 'Le monde durera-t-il encore dix ans?'; son point de vue est plus militant, il se pose la question de savoir si nous pouvons tolérer que le monde continue d'exister tel qu'il est». /DBO

Neuchâtel, galerie Ditesheim, jusqu'au 7 juin. Fermé le lundi.

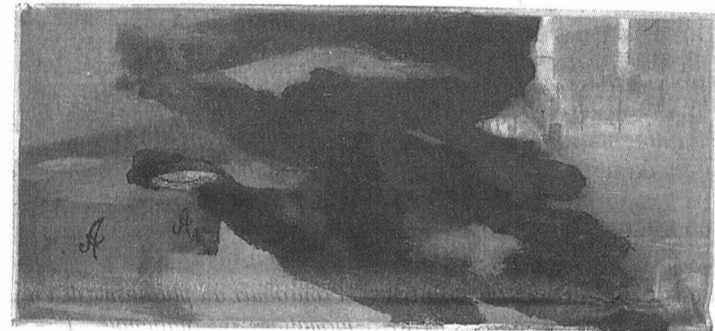

«Esancia», 2002.

Le peintre de la souffrance

Neuchâtel ■ *Jean Devost expose ses œuvres à la galerie YD*

Peintre et sculpteur canadien, Jean Devost décrit dans ses œuvres la misère et la souffrance humaine, l'innocence bafouée, l'horreur de la guerre, de toutes les guerres, son œuvre est intemporelle. La galerie YD, à Neuchâtel, accueille jusqu'au 24 mai une exposition de cet artiste que l'on n'aborde pas à la légère.

Jean Devost est de ces artistes qui ont un style, une personnalité que ce soit en dessin, en collage, en peinture et en sculpture. On reconnaît sa patte, sa manière, sans tomber dans le procédé. On pense à Goya, surtout à cause de ses personnages presque toujours en mouvement.

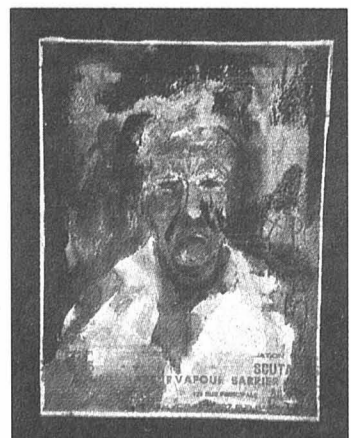

«Le Cri», 2000. PHOTO SP

Même si, dans un premier regard, on pense à des drames plus ou moins récents, on perçoit vite qu'il est de tous les temps. Il nous dévoile toute l'histoire de l'humanité en marche vers on ne sait quoi, on ne sait où, faisant litière de la misère, de la déchéance, de la souffrance, s'en nourrissant. Et cela sans jamais céder à la facilité.

Dans «Histoire de vie...», Jean Devost nous montre les victimes d'hier, d'aujourd'hui et de demain. Il est intemporel parce que toujours d'actualité. Artiste sans concession, il assène toujours cette vision de la misère en marche. Ses œuvres témoignent de l'indescriptible, avec un immense talent.

Après une très belle carrière dans son Québec natal, l'artiste a décidé de s'installer en Europe. Après un séjour dans le Jura, il vit depuis quelques années près de Neuchâtel. Il est petit à petit en train de se faire un nom de ce côté-ci de l'océan, après avoir acquis à sa cause le public outre-Atlantique. /comm-réd.

Neuchâtel, Galerie YD, jusqu'au 24 mai; du mardi au vendredi, de 15h30 à 19h, samedi, de 10h à 19h.

La danse au fil de l'eau

Neuchâtel ■ *Tape'nads présente sa nouvelle création*

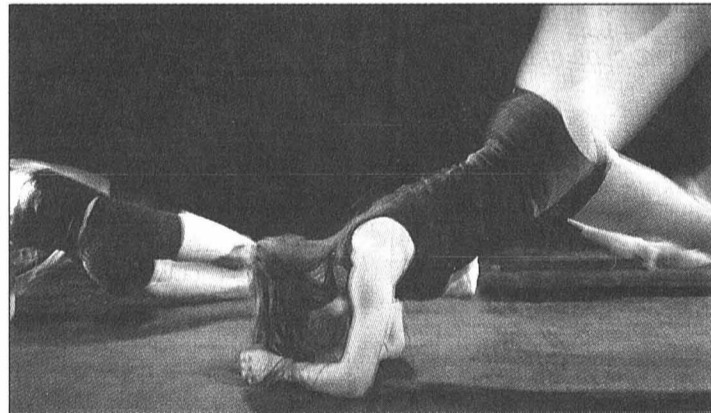

Une réflexion sur le thème de l'eau. PHOTO RETO THOMAS

Pour sa nouvelle création, la compagnie de danse Tape'nads s'est inspirée du thème de l'eau. «Acqua souffle-t-elle?», une chorégraphie de Domenico Strazzeri – qui signe là sa troisième collaboration avec la troupe neuchâteloise –, colle au plus près de son sujet puisque le spectacle se déroule en partie dans l'eau. Un spectacle que le public pourra apprécier dès jeudi, à la Maison du concert à Neuchâtel.

«Acqua souffle-t-elle?» est décrit par la troupe comme «un voyage dans un univers aquatique, fetal, humain. Le temps, l'espace et l'énergie sont déterminés par l'eau». Une réflexion sur l'élément liquide, sur son importance, un élément qui nous compose à 70%, indispensable au dévelop-

pement de toute vie. C'est l'eau, sa puissance souple et fluide qui détermine les mouvements, la gestuelle des danseurs.

Fondée en 1998 par la Neuchâteloise Laura Rossi, la compagnie Tape'nads est l'une des quatre troupes de théâtre et de danse en résidence à la Maison du concert. Elle possède tout un répertoire de courts spectacles qu'elle donne souvent hors des limites du canton et présente une création à chaque nouvelle saison. Celle-ci s'annonce originale et surprenante. /SAB

Neuchâtel, Maison du concert, je 8, ve 9, sa 10, je 15, ve 16 et sa 17 mai, à 20h30, di 11 et 18 mai, à 17h. Réservations au tél. 032 724 21 22.

Le retour des Lords

Neuchâtel ■ *Ambiance rock sombre samedi à la Case*

Nostalgiques de la vague sombre des années 80, inconditionnels de la première heure ou fans récemment conquis par la puissance des chansons des Lords of the New Church ne peuvent que se réjouir. Depuis sa renaissance il y a deux ans, le groupe ne cesse de tourner et de remplir les salles. A Neuchâtel, il passe et il repasse, puisque après une apparition très appréciée il y a tout juste un an, il sera de retour samedi sur la scène de la Case à chocs. Une chance pour ceux qui ont manqué ce fabuleux concert et les incurables fans.

Heureuse combinaison de goth, rock, punk de la première vague, les Lords ont toutefois modifié quelque peu leur

formation. Le charismatique Stiv Bator ne pouvant, lui, renaître de ses cendres. Rescapés des années 80, le guitariste Brian James et le bassiste Dave Treganna ont su s'entourer de musiciens à la hauteur: noirceur dansante et assénée à coups de riffs puissants et de décibels, telle est la signature de ce groupe qui entre pour la deuxième fois dans la légende.

Et pour mettre le public en appétit avant la grande cérémonie, les Neuchâtelois de Hangman's Joke distilleront leur cold wave sensuelle, tantôt planante, tantôt endiablée. Une soirée qui s'annonce donc sous les meilleurs auspices. /SAB

Neuchâtel, Case à chocs, samedi 10 mai, à 22h30.

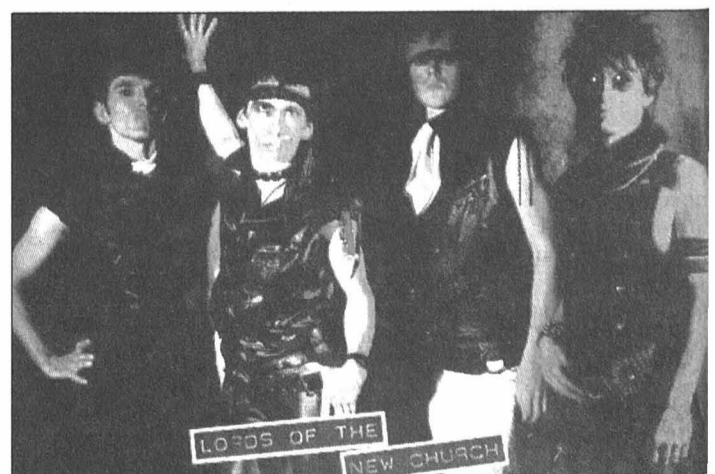

Lords of the New Church, une renaissance fulgurante.

PHOTO SF

La France prépare la «CNN à Chirac»

Une chaîne d'information internationale, mais franco-française, est en gestation. Le président de la République l'avait promis lors de sa campagne électorale

LE DOSSIER

De Paris
Cécile Margain

«Créer une grande chaîne d'information internationale en français, capable de rivaliser avec la BBC ou CNN», telle était la promesse de Jacques Chirac, président de la République française lors de sa campagne électorale 2002. En janvier 2003, il remettait une couche et évoquait son «*désir de voir la France davantage présente dans la bataille des images*».

Depuis, il y a eu la crise diplomatique avec les Etats-Unis et la francophobie des télévisions américaines. Depuis, il y a eu la guerre et la domination de la vision anglo-saxonne du conflit. Cette grande chaîne d'information internationale a alors fait défaut.

Le ministère de la communication, le ministère des affaires étrangères et le Premier ministre ont donc lancé une consultation en mars auprès des diffuseurs français. Depuis, c'est le branle-bas de combat dans les grandes chaînes nationales: elles ont planché pendant plus d'un mois sur le projet puis elles ont rendu leur copie à la direction du dévelop-

pement des médias (DDM attachée au Premier ministre).

Influence dans le monde

Les acteurs de l'audiovisuel public, France Télévision (France 2 et France 3) ont déposé leur dossier. Ils sont associés à RFI (Radio France Internationale) qui bénéficie déjà de 19 rédactions en langue étrangère et de 300 correspondants à travers le monde. TV5, (chaîne francophone), Arte (chaîne franco-allemande), et RFO (Radio France Outremer) devraient être de la partie. La filiale «tout info» de TF1, LCI, ainsi que la filiale du même genre du groupe Canal+, I Télé, sont aussi dans les rangs des postulants. A ce jour, le contenu de leur copie remise à la DDM est un secret jalousement gardé.

Toutefois, leurs projets devront répondre à des objectifs notifiés dans le cahier des charges: «Assurer une présence plus importante et plus visible de la France dans la bataille des images et contribuer au pluralisme de l'information internationale. Porter un regard sur l'actualité marqué du point de vue singulier de notre pays sur les affaires du monde. Contribuer à une stratégie durable d'influence de la France dans le monde.»

Pas la voix officielle

Les prétendants au titre se défendent toutefois d'être la voix de la France. Le directeur général délégué du groupe France Télévision, Ghislain Achard déclarait à l'Agence France Presse (AFP): «La chaîne n'aurait pas de crédibilité. Elle doit être faite par une rédaction indépendante et professionnelle, elle doit refléter la vision française du monde mais aussi ce qu'est la France dans sa diversité.»

Si tout le monde s'accorde pour dire qu'elle ne sera pas la voix officielle de la France, en revanche les avis divergent sur le choix de la langue. Le cahier des charges indique que

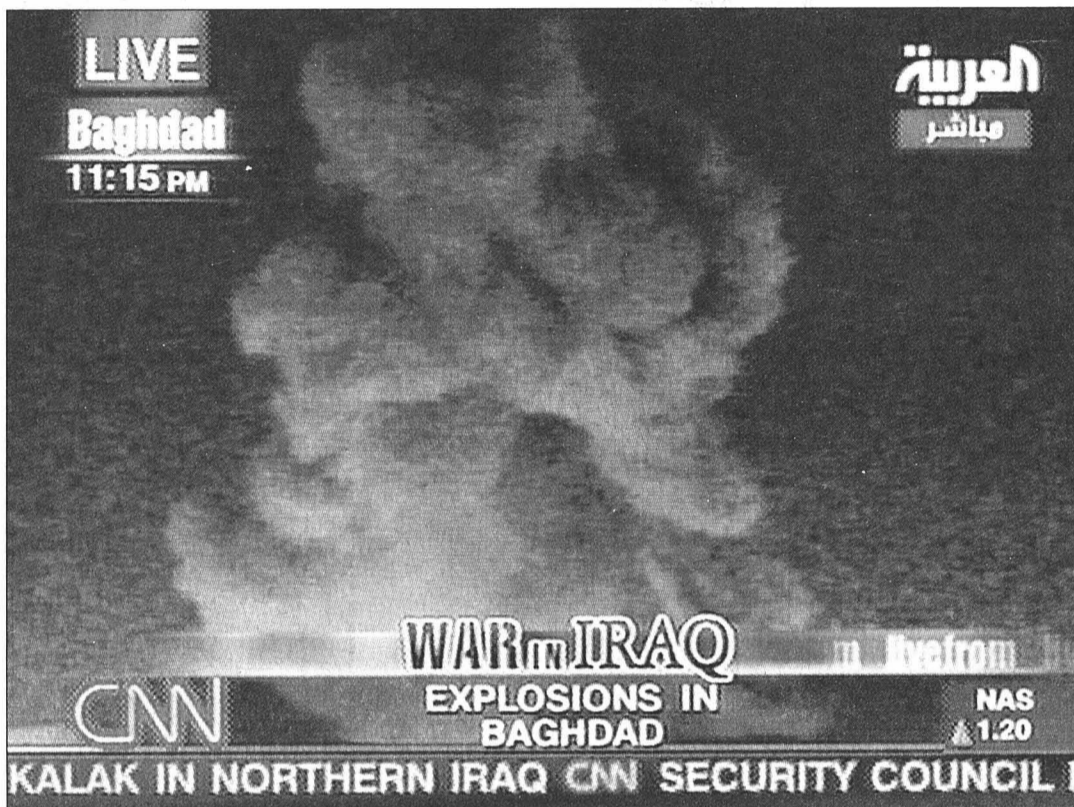

Dans le monde, 242 millions de foyers reçoivent CNN.

PHOTO KEYSTONE

la chaîne diffusera en priorité en français et que des versions anglaise, arabe et espagnole devraient être envisagées «en précisant ses conséquences sur le contenu éditorial et sur le coût».

En arabe et en anglais?

Jean-Paul Cluzel, président de RFI n'en démord pas: «Un tel support peut difficilement s'imposer en langue française. L'anglais et l'arabe apparaissent incontournables au vu de l'importance géopolitique évidente des populations musulmanes ou d'origine musulmane pour l'avenir de la paix dans le monde et les chances d'une intégration réussie dans nos sociétés occidentales.»

D'après le journal «Libération», son projet contiendrait une demi-heure d'infos suivie d'une demi-heure de magazine, le tout en français, soit sous-titré, soit directement en anglais, en arabe et en espagnol. En fonction du choix de la langue, la France définira ses ambitions commerciales. C'est du moins ce que pense

Bertrand Villegas, directeur d'une société d'études des programmes télé, The Wit: «Une chaîne en anglais entrerait directement en compétition avec la CNN et la BBC, déjà bien installées. Mais le marché est énorme.»

La France s'attaquerait alors à quelques monstres.

CNN, c'est 242 millions de foyers dans le monde, BBC World, c'est 192 millions. Vient ensuite l'européenne Euronews avec 146 millions de foyers dont 136 millions en Europe (seulement 210.000 aux Etats-Unis). «En français, elle sera encore plus marginale que TV5 dont les audiences sont assez

limitées, poursuit Bertrand Villegas. «Ce sera une niche marketing, mais le marché est vide.»

Américains réticents

Dans les deux cas, la difficulté pour la chaîne sera de trouver des distributeurs dans le monde entier. Et autant dire que les réseaux de câble ou du satellite américains n'attendent pas à bras ouverts une concurrente française.

Les auteurs du cahier des charges ont déterminé les zones de diffusion prioritaires, c'est l'Europe, le monde arabe et l'Afrique. Bref, les vieux bastions de la francophonie. Reste la question épineuse du budget. Les évaluations vont bon train: certains ne voient rien en dessous de 150 millions d'euros, d'autres préconisent un minimum de 45 millions. Si la France veut rentrer en concurrence avec la BBC World, elle doit savoir que la chaîne britannique fonctionne avec 350 millions d'euros par an.

A ce prix-là, la chaîne française pourrait bien être un mixte de privé et de public. On imagine mal comment une chaîne faite d'un peu de tout et de bouts de ficelles pourra rivaliser avec la CNN et la BBC. /CMA-La Liberté



Jacques Chirac l'avait promis: la France aura sa chaîne d'information. PHOTO KEYSTONE

Pour une chaîne d'info francophone

Dominique Wolton, spécialiste des médias auprès du Centre national de la recherche scientifique (CNRS) à Paris, analyse des rapports entre la communication, la société, la culture et la politique. Son dernier ouvrage, «L'Autre mondialisation», pose la question de la cohabitation des cultures, un des principaux enjeux politiques selon lui. Il réagit sur le projet de chaîne de CNN à la française.

Parmi les chaînes d'information internationales, il existe déjà la CNN, BBC World, Al Jazeera, y a-t-il encore une place pour une autre chaîne?

Dominique Wolton: Oui, la récente guerre en Irak a prouvé qu'il y avait besoin de pluralisme dans le traitement de l'information. Une diversité de points de vue est indispensable pour avoir une distance et donc une compréhension de l'actualité. Or parce que l'information est une donnée culturelle, parce que les visions du monde ne sont pas les mêmes, une autre chaîne permet de tenir compte de la mondialisation.

Comme je le dis dans mon livre, la mondialisation des techniques (moyens de diffusion, démocratisation des

voyages et internet, ndr) oblige à une diversité des contenus. Récemment, on s'est aperçu que la CNN était techniquement mondiale, mais son contenu était exclusivement américain. Il ne faut pas qu'une chaîne d'info reflète un point de vue national mais davantage une diversité culturelle.

Le projet de «CNN à la française» devra pourtant donner le «point de vue singulier de notre pays sur les affaires du monde»...

D. W.: Moi, je suis favorable à une chaîne non pas française mais francophone. Car la langue, c'est aussi une manière de penser le monde. Et en même temps, il y a une diversité au sein de la francophonie. Les Suisses, les Belges, les Canadiens ne pensent pas pareil. La langue française est un reflet de la diversité mondiale. La francophonie est une figure de la mondialisation.

Pour le moment, ce sont les acteurs de l'audiovisuel français qui se sont penchés sur le projet, pas de chaîne francophone en vue?

D. W.: Il aurait été plus intéressant et plus ambitieux de monter une chaîne francophone, particulièrement à l'heure de

la mondialisation. Certes une chaîne française sera un élément de pluralisme supplémentaire. Mais il faut être à la hauteur de la mondialisation. Je suis stupéfait que l'on ne fasse pas appel à des scientifiques pour monter ces projets. Notre point de vue, dans une démocratie, vaut autant que celui d'un politicien ou d'un diplomate. N'est-ce pas ce que l'on appelle les dysfonctionnements de la démocratie.

Jacques Chirac se défend de vouloir créer une chaîne qui sera la voix officielle de la France. Qu'en pensez-vous?

D. W.: Ce ne sera pas la voix officielle de la France parce que ce seront des journalistes qui la feront mais elle sera perçue comme telle. Comme CNN a été perçue comme la voix officielle de l'Amérique pendant la guerre.

Dans la récente crise diplomatique avec les Etats-Unis, une telle chaîne aurait-elle été utile?

D. W.: Oui, cela aurait apporté un autre point de vue. Maintenant, ce n'est pas parce qu'elle aurait été diffusée aux Etats-Unis, par exemple, que les gens l'auraient regardée. Mais elle aurait eu le mérite d'exister. /CMA

Les «news» gagnent la guerre

Augmentation du nombre de téléspectateurs et gonflement global de la consommation de télévision, telles sont les conséquences de la guerre en Irak sur les médias. Pour preuve, les journaux du soir de la Télévision suisse romande ont enregistré une moyenne de 357.000 téléspectateurs durant la première semaine du conflit. Or l'année précédente, à la même date, le chiffre n'était que de 281.000 individus.

Le 20 mars 2003, date du lancement de l'offensive américaine, la chaîne romande a captivé jusqu'à 365.000 personnes. Le même jour, TF1 scotçait 10,5 millions de

Français devant leur écran, au lieu de 8-9 millions d'ordinaire.

TV5 grimpe

L'engouement est cependant vite retombé. Sur la TSR, la moyenne des téléspectateurs de la deuxième semaine de guerre a chuté à 311.000 pour remonter à 322.000 la troisième semaine. C'est peut-être sur TV5 qu'ils se sont retrouvés. En effet, la chaîne francophone s'était transformée en «tout info» du 20 au 30 mars avec 10 journaux d'une demi-heure par jour. En Suisse, TV5 a retenu presque deux fois plus de citoyens romands.

Même en France, où la chaîne est peu regardée, une moyenne quotidienne d'un million de téléspectateurs suivaient ces informations, ce qui correspond à une poussée de 29%. De l'autre côté de l'Atlantique, c'est la chaîne patriotique Fox News qui emporte la mise. Depuis le 19 mars, elle annonce une moyenne de 3,3 millions de fidèles par jour. Elle devance donc CNN, qui la talonne avec 2,6 millions d'Américains.

Même si selon un sondage (effectué en janvier 2003), 37% des Américains interrogés croient ce qu'ils voient sur CNN contre 24% sur la Fox. Qu'importe, à la télévision, seul le spectacle compte. /CMA

PROCÈS BERLUSCONI

Prodi mis en cause

Le chef du gouvernement italien a contesté devant le tribunal de Milan l'accusation de corruption de magistrats dans l'affaire SME. Silvio Berlusconi a mis en cause le président de la Commission européenne Romano Prodi, un de ses adversaires politiques.

Silvio Berlusconi a clairement choisi l'attaque dans ce procès dont le verdict pourrait tomber lorsque l'Italie assurera la présidence de l'Union européenne à partir du 1er juillet.

Corruption

Le magnat des médias est accusé de corruption afin d'obtenir des décisions judiciaires favorables lors de la tentative de rachat en 1985 de la société agro-alimentaire publique SME par la Fininvest, sa holding.

Silvio Berlusconi a affirmé que la cession de la SME avait été conclue par «les seuls De Benedetti et le président de l'IRI», à l'époque Romano Prodi. Le chef de gouvernement répète à l'envi que l'accord entre l'homme d'affaires Carlo De Benedetti, à l'époque patron de Buitoni, et Romano Prodi était inférieur à la valeur réelle de la SME. Il avait donc déposé à son tour une offre de rachat supérieure à celle de Carlo De Benedetti. Mais le parquet le soupçonne d'avoir fait verser des pots-de-vin à des juges afin d'obtenir l'annulation de l'accord passé entre De Benedetti et l'IRI, un délit passible de trois à huit ans de prison. /ats-afp-dpa

Vers un gouvernement intérimaire

Irak ■ Une direction provisoire devrait être mise en place d'ici un mois. Berne rétablit une présence diplomatique

L'administrateur civil américain en Irak, Jay Garner, a lancé les bases d'un gouvernement intérimaire censé inclure les dirigeants de l'opposition au régime déchu. Une direction provisoire devrait être en place d'ici début juin.

Selon lui, jusqu'à neuf Irakiens constitueront cette direction de transition. Celle-ci pourrait inclure notamment Massoud Barzani, chef du Parti démocratique du Kurdistan, Ahmad Chalabi, du Congrès national irakien, Djalal Talabani, de l'Union patriotique du Kurdistan, Ayad Allaoui, de l'Accord national irakien, et Abdelaziz al Hakim, haut responsable du Conseil suprême de la révolution islamique en Irak (CSRII).

Coordinateur danois

Le général Garner s'exprimait de Bassorah, au sud du pays, où il a rencontré le diplomate danois Ole Wohlers Olsen. Ce dernier a été confirmé au poste de coordinateur régional de cette ville. Les deux hommes ont fait le point sur la situation dans la région la plus déshéritée du pays, et à Bassorah même, toujours privée d'eau potable.

Autre signe de normalisation, la Grande-Bretagne a rétabli une présence diplomatique à Bagdad, après une absence remontant à la guerre du Golfe en 1991. Le bureau de liaison de la Suisse à Bagdad, qui avait interrompu ses activités deux jours avant le

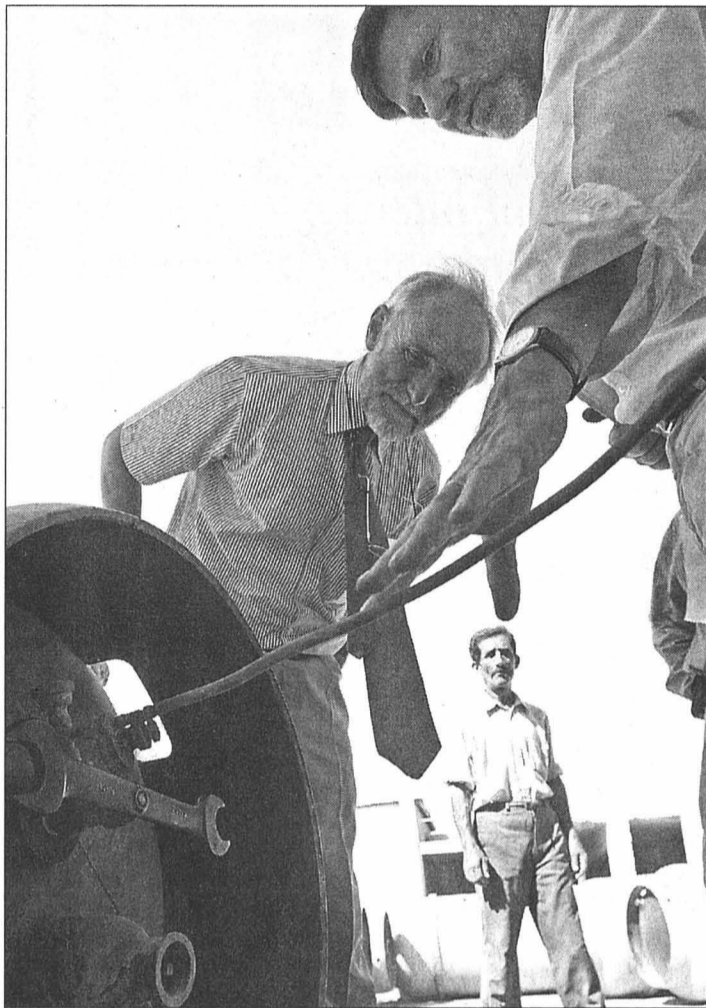

Le président du CICR, Jakob Kellenberger, est arrivé hier à Bagdad. PHOTO KEYSTONE

début de la guerre, reprendra également du service. Ces amorces de normalisation ne font toutefois pas oublier que beaucoup reste à faire pour

rétablir l'ordre et redresser le pays. Résolument optimiste, Jay Garner a affirmé que le travail de reconstruction était moins difficile que prévu, l'invasion américaine ayant «préservé les richesses de la nation».

L'ONU a toutefois prévenu que «les conditions d'une catastrophe humanitaire persistent encore dans le pays». Selon l'organisation, près des deux tiers de la population dépendent de l'aide alimentaire et les hôpitaux n'ont toujours pas retrouvé leur niveau d'activité antérieur.

Arrivé hier à Bagdad pour une visite de deux jours en Irak, le président du Comité international de la Croix-Rouge (CICR), Jakob Kellenberger, doit faire le point de la situation.

Experte arrêtée

Faute d'avoir mis la main sur des armes de destruction massive, dont la présence présumée était la motivation principale avancée par Washington pour attaquer l'Irak, les forces américaines ont annoncé avoir arrêté une experte impliquée dans la fabrication de cet armement.

Cette femme, Houddi Salih Mahdi Ammach, figurait au 53e rang de la liste de 55 anciens membres du gouvernement de Saddam Hussein les plus recherchés par les Etats-Unis. /ats-afp-reuters

RWANDA

Prisonniers libérés

Plus de 22.000 prisonniers, dont la majorité est accusée de participation au génocide de 1994, ont commencé à être libérés hier au Rwanda. Ils ont passé trois mois dans des centres de rééducation et de nombreuses années en prison sans avoir été jugés.

«Cela se passe partout à travers le pays», a indiqué le président de la commission nationale unité et réconciliation Jean-Baptiste Habyarimana, l'organisme gouvernemental en charge de l'opération. Le gouvernement rwandais avait relâché en janvier plus de 25.000 prisonniers.

Les prisons rwandaises hébergent encore quelque 90.000 détenus, dont 90% sont accusés d'avoir participé au génocide qui a fait un million de morts parmi les Tutsis (minoritaires) et Hutus, selon une estimation des autorités de Kigali. /ats-afp

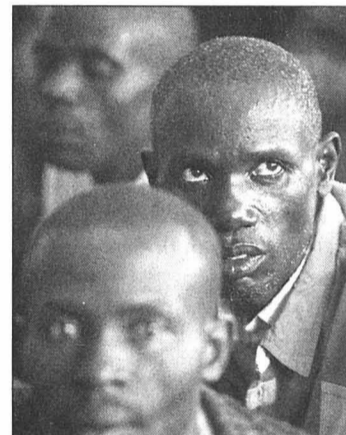

Les prisons rwandaises hébergent encore 90.000 détenus. PHOTO KEYSTONE

ALGÉRIE

Bouteflika vire un concurrent

Le président algérien Abdelaziz Bouteflika a limogé son premier ministre Ali Benflis, qui passe pour avoir l'intention de se présenter contre lui aux présidentielles de 2004. Il a nommé à sa place Ahmed Ouyahia, ministre d'Etat et son représentant personnel.

Ahmed Ouyahia, qui a déjà dirigé le gouvernement algérien entre décembre 1995 et décembre 1998, «va entamer incessamment ses consultations pour la composition de son équipe gouvernementale, qu'il soumettra dès que possible» à Abdelaziz Bouteflika, a indiqué la présidence algérienne.

Ahmed Ouyahia, 51 ans, est secrétaire général du Rassemblement national démocratique (RND). Ce dernier fait partie de la coalition gouvernementale sortante, dominée par le Front de Libération nationale (FLN, ex-parti unique), dont le secrétaire général est Ali Benflis, 58 ans. Le président Bouteflika a rendu hommage à l'action d'Ali Benflis dans les domaines économique et social. Mais il n'a pas justifié sa décision de se passer de ses services.

Selon des bruits colportés par la presse algérienne, Ali Benflis aurait l'intention de se présenter l'an prochain à la présidence. Il s'est aussi opposé au chef de l'Etat à plusieurs reprises ces dernières semaines sur des questions politiques majeures. /ats-afp-reuters

Burns demande l'arrêt des violences

Proche-Orient ■ Le secrétaire d'Etat américain a rencontré Mahmoud Abbas. Il appelle Israël au gel des colonisations

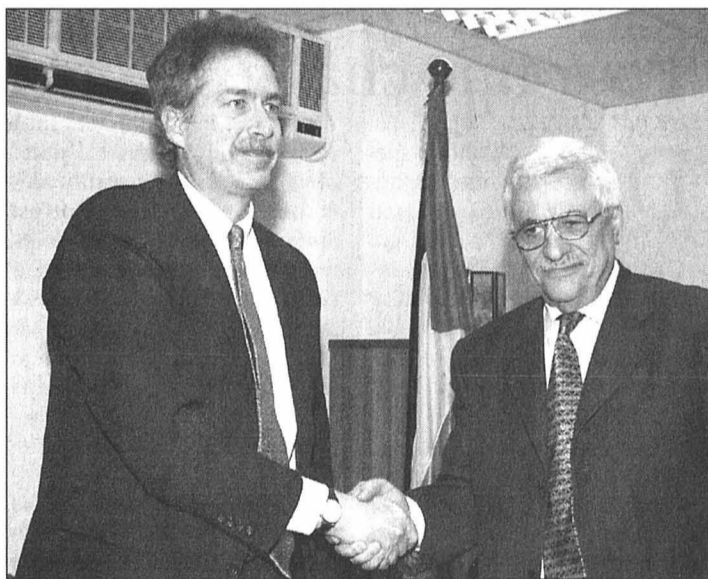

L'émissaire américain William Burns (à gauche) a exhorté le premier ministre palestinien Mahmoud Abbas à lancer «une bataille décisive contre le terrorisme». PHOTO KEYSTONE

L'émissaire américain William Burns a exhorté hier le premier ministre palestinien Mahmoud Abbas à lancer «une bataille décisive contre le terrorisme». Il a par ailleurs appelé Israël au gel des colonisations dans les territoires.

A l'issue d'un entretien d'une heure à Ramallah avec Mahmoud Abbas, William Burns a affirmé que le président américain George W. Bush était déterminé à «saisir la réelle opportunité» créée avec la nomination de Mahmoud Abbas et le lancement officiel, la semaine dernière, de la «feuille de route».

Le président Bush «œuvrera de manière active et énergique en vue d'une solution basée sur la coexistence de deux Etats (Israélien et Palestinien), la feuille de route étant un point de départ», a-t-il ajouté. Il s'agissait de la première rencontre de Mahmoud Abbas avec un responsable américain depuis son entrée en fonction.

Israéliens et Palestiniens, a-t-il dit, ont de sérieuses obligations à remplir s'ils veulent éviter à la «feuille de route» le sort qu'ont eu les autres initiatives de paix.

«Pour les Palestiniens, rien ne saurait remplacer une bataille décisive contre le terrorisme et la violence» des organisations palestiniennes radicales, comme

les organisations islamistes Hamas et Jihad islamique, a-t-il souligné.

Le secrétaire d'Etat adjoint américain pour le Proche-Orient a déclaré également, devant les journalistes, qu'Israël se devait de son côté d'alléger les souffrances des Palestiniens dans les secteurs autonomes qu'il a réoccupés.

Il a appelé au gel de la colonisation dans les territoires palestiniens si la «feuille de route» devait être lancée avec succès.

Opportunité pour la paix

«Les Israéliens doivent quant à eux prendre des mesures concrètes pour faciliter la vie des Palestiniens et stopper la colonisation», ce qui est vital, a poursuivi

William Burns qui s'était entretenu la veille avec le premier ministre israélien Ariel Sharon et d'autres responsables israéliens.

«La feuille de route est une grande opportunité pour le processus de paix», a déclaré, pour sa part, le principal négociateur palestinien, Saëb Erakat, qui, avec le chef de la diplomatie palestinienne, Nabil Chaath, a assisté à la rencontre de William Burns et Mahmoud Abbas.

La feuille de route élaborée par le quartette (Etats-Unis, Russie, Onu et Union européenne) prévoit un règlement par étapes du conflit israélo-palestinien avec la création d'un Etat palestinien d'ici à 2005. /ats-afp

Démantèlement suspendu

Le ministre israélien de la Défense Shaoul Mofaz a décidé de suspendre le démantèlement d'une dizaine de points de colonisation sauvage, a-t-on appris hier auprès du ministère. Cette mesure ne devrait toutefois être que provisoire.

Shaoul Mofaz a décidé «qu'à l'exception de deux implantations (inhabitées), il n'y aura pas de démantèlement avant que le statut de ces points soit clarifié», a déclaré une porte-parole du ministère. Elle a assuré toutefois qu'au

bout du compte «tous les points d'implantations illégaux seront démantelés».

Dans un acte essentiellement symbolique, l'armée israélienne avait démantelé il y a une semaine un point de colonisation sauvage près de Hébron (sud de la Cisjordanie). Il s'agissait d'une caravane inhabitée. Présentée mercredi dernier aux Israéliens et aux Palestiniens, la «feuille de route» réclame le démantèlement des colonies sauvages et un gel effectif de la colonisation. /ats-afp

EN BREF

CORÉE DU NORD ■ Menaces. La Corée du Nord a menacé hier de rompre les pourparlers avec les Etats-Unis si Washington n'accepte pas son plan: Pyongyang propose l'abandon de son programme nucléaire en échange de concessions économiques et diplomatiques de Washington. La Corée du Nord a également accusé les responsables américains de «compliquer encore plus» cette question en maintenant Pyongyang sur la liste des régimes soupçonnés soutenir le terrorisme. /ats-afp

MÉTÉO ■ Ouverture du Congrès. Quelque 600 représentants des 185 pays membres de l'Organisation météorologique mondiale (OMM) se sont retrouvés lundi à Genève à l'occasion du 14e Congrès météorologique mondial. La Suisse a présenté un candidat au conseil exécutif de l'organisation. /ats

MEMBRES DU G8 ■ Non au terrorisme. Les ministres de l'Intérieur et de la Justice du G8 réunis hier à Paris ont affirmé leur volonté de lutter contre le crime organisé et le terrorisme. Ce dernier reste selon eux une menace «sérieuse» à travers Al Qaïda. Ce sommet a été également l'occasion d'amorcer un dégel des relations franco-américaines en raison de la présence du ministre de la Justice John Ashcroft, premier haut responsable américain à faire le voyage à Paris depuis la crise irakienne. /ats-afp-reuters

La recherche doit être préservée

Conseil national ■ *Les députés ne veulent pas limiter à 4% la hausse annuelle des dépenses en dépit de la situation précaire des finances fédérales*

Le Conseil national veut augmenter les moyens alloués à la formation, la recherche et la technologie (FRT) pour les années 2004 à 2007. Mais malgré la précarité des finances fédérales, il a implicitement refusé hier de limiter la hausse annuelle de ces dépenses à 4% seulement.

Prospérité du pays

La vingtaine de conseillers nationaux montés à la tribune, de droite comme de gauche, ont été unanimes à dire que la Confédération doit dénouer les cordons de sa bourse plus généreusement après des années de stagnation, voire de régression. Plusieurs intervenant ont notamment insisté sur l'importance de la formation et de l'innovation pour assurer la prospérité du pays et la compétitivité de l'économie. «La matière grise est la principale matière première de la Suisse», a rappelé le libéral neuchâtelois Rémy Scheurer. Si rien n'est entrepris, «la Suisse risque d'être rétrogradée en deuxième ligue», a averti Kathy Riklin (PDC/ZH), résumant le sentiment général.

La mauvaise situation financière de la Confédération a toutefois plané sur les débats. Dans son message sur l'encouragement de la FRT, présenté en novembre, le Conseil fédéral a proposé des crédits cadre pour 17,3 milliards de francs au total, soit une hausse de 6% par an par rapport à la période 2000-2003. Mais il a parallèlement prévu un blocage partiel des ressources portant sur 480 millions, ce qui ramènerait la croissance annuelle des dé-



Le conseiller fédéral Pascal Couchepin en grande discussion avec la démocrate-chrétienne tessinoise Chiara Simoneschi, hier à l'occasion du débat sur la recherche.

PHOTO KEYSTONE

penses à 5%. Il est revenu à la charge mercredi dernier dans le cadre de son programme d'assainissement des finances en proposant cette fois-ci de réduire la progression à 4% seulement.

L'UDC d'accord

Cette dernière mesure aurait été du goût de l'UDC. Ce parti aurait en effet voulu que

la commission du Conseil national corrige le projet d'encouragement du secteur FRT en abaissant à 4% l'augmentation des dépenses. Sa proposition de renvoi a finalement été repoussée par 134 voix contre 44. La question du 4% devrait cependant revenir sur le tapis lorsque le programme d'assainissement sera débattu par le Parle-

ment. Pour l'instant, la commission de la Chambre du peuple recommande au plénum de limiter la hausse des dépenses à 5% par an. Les radicaux et les démocrates-chrétiens se sont dit prêts à soutenir sa motion en ce sens. En revanche, les socialistes et les libéraux aimeraient maintenir la progression des dépenses à 6%. Cette

question sera tranchée aujourd'hui. Le National n'a pas apporté de retouches au projet lors de l'examen de détail, sauf sur des points secondaires. Toutes les propositions de minorité ont été rejetées, y compris celles déposées par Hansruedi Wandfluh (UDC/BE), qui visait systématiquement à réduire les montants proposés. /ats

ACCORD AÉRIEN

Relancer le dialogue

La commission de politique extérieure des Etats veut relancer le dialogue avec le Land du Bade-Wurtemberg après le rejet de l'accord aérien avec l'Allemagne. Elle propose à la commission des transports d'instituer une sous-commission commune.

Analyse approfondie

Cette dernière aurait pour mission d'examiner comment établir des contacts avec les parlementaires du Bade-Wurtemberg pour aider à régler les problèmes liés aux restrictions de vol au-dessus du sud de l'Allemagne. La commission de politique extérieure estime en effet que toute solution passe par les autorités politiques de ce Land.

Reste à savoir dans quelle mesure le cadre des relations parlementaires bilatérales se prête à une relance du dialogue. La sous-commission serait donc chargée d'examiner, d'entente avec le Conseil fédéral, les arguments et les moyens propres à parvenir à ce but. Elle devrait en outre mener une analyse approfondie des aspects bilatéraux de politique extérieure.

Soutien au Conseil fédéral

La commission de politique extérieure a par ailleurs affirmé son soutien aux mesures que le gouvernement entend prendre après que l'Allemagne a imposé de manière unilatérale une réglementation plus stricte concernant les survols. Elle s'est notamment félicitée de la volonté du Conseil fédéral de contester l'ordonnance allemande devant la Commission européenne. /ats

TAR MED

Fronde des orthopédistes

La majorité des chirurgiens-orthopédistes ne veulent pas participer à la nouvelle tarification TarMed. Ils exigent que les opérations qu'ils pratiquent soient rémunérées par les assureurs de manière à rentabiliser leurs frais d'exploitation.

Ancien système

Quelque 350 des 500 membres de la Société suisse d'orthopédie (SSO) refusent la nouvelle structure tarifaire TarMed, entrée en vigueur au début du mois de mai pour l'assurance accident. Cela en dépit du fait que la Fédération des médecins suisses (FMH), dont la SSO est membre, ait souscrit à la nouvelle convention tarifaire.

Le TarMed met en cause jusqu'à la survie des orthopédistes, a indiqué hier Josef Brandenburg, membre du comité honoraire de la SSO. Les chirurgiens spécialistes ne factureront donc pas leurs prestations selon le TarMed, mais selon l'ancien système. Le Dr Brandenburg explique que les clients concernés recevront un document les informant que leur traitement fait l'objet d'un contrat selon le Code des obligations. Pour sa part, la Suva, plus grand assureur accidents de Suisse, a fait savoir qu'elle ne les paierait pas. /ats

Les banques à un rythme de sénateur

Avoirs irakiens ■ *Les déclarations tombent avec une certaine lenteur. Surprise à Berne*

Les banques mettent plus de temps que prévu pour déclarer les avoirs irakiens gelés en Suisse. Le Secrétariat d'Etat à l'économie (Seco) espère toutefois récolter l'essentiel des informations bancaires d'ici à la semaine prochaine. «Nous disposons aujourd'hui d'une image partielle, car les banques ont demandé plusieurs précisions sur les informations qu'elles doivent nous transmettre», a indiqué hier Roland Vock, du Seco.

Vérification individuelle

La recherche des avoirs appartenant à l'ancien régime ou à des entreprises irakiennes se révèle en outre assez difficile. Les banques ne disposent en effet d'aucune liste nominative établie par les Nations unies, comme pour l'Afghanistan, a relevé Roland Vock. «Ça prend tout simplement du temps, surtout pour les grandes banques», a ajouté le responsable en précisant que tous les comptes trouvés à l'aide d'outils informatiques devaient ensuite faire l'objet d'une vérification individuelle.

Certaines grandes banques disposent d'experts dans ce genre de recherches.

Ainsi à l'UBS, des membres du team «compliance», qui

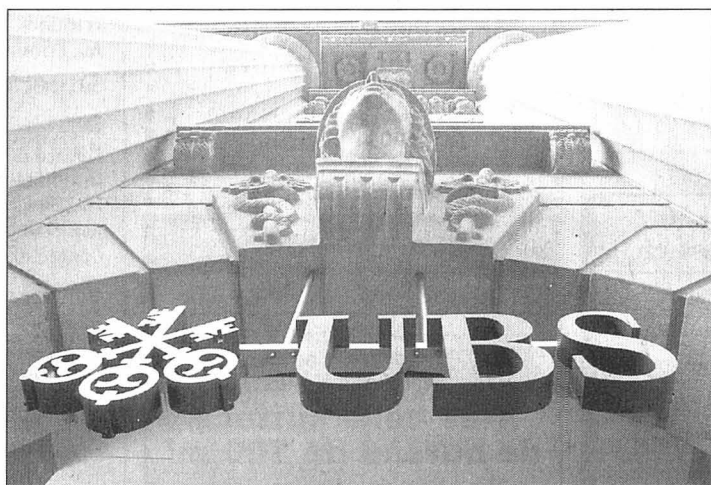

A l'UBS, une équipe d'une soixantaine de personnes traque les comptes des personnes suspectes.

PHOTO KEYSTONE

compte une soixantaine de personnes chargées de surveiller le respect et la conformité des règles financières et légales, traquent également les comptes appartenant à des personnes suspectes.

Résolution onusienne

Le Seco se montre cependant un peu surpris par la lenteur des banques. Les avoirs irakiens faisaient l'objet, depuis 1990 déjà, d'une résolution de l'ONU adoptée par la Suisse. Ce texte interdisait à tous les Etats de mettre à disposition de l'Irak des ressources financières pour des

transactions commerciales. Après cette résolution, les banques auraient déjà dû effectuer une surveillance accrue des comptes pouvant profiter au pouvoir irakien.

Le Conseil fédéral a gelé le 10 avril dernier les avoirs irakiens en Suisse et ordonné aux banques de les déclarer à l'autorité. Berne a pris cette décision après un réexamen des résolutions de l'ONU, afin que ces biens puissent être retournés à l'Irak après la guerre. L'ONU n'a toutefois pas encore émis de résolution quant au retour de ces fonds en Irak. /ats

ENBREF

ANTI-G8 ■ Zisyadis renonce. Les opposants vaudois au G8 perdent leur figure de proue. Le conseiller national Josef Zisyadis (VD/PdT), qui demandait l'annulation des manifestations prévues à Lausanne après les débordements du 1er Mai, n'a pas réussi hier soir à convaincre le comité vaudois anti-G8 et a décidé de claquer la porte du mouvement. «Je n'ai pas l'intention de poursuivre sur la voie des manifestations prévues qui me semble nettement insuffisante sur le plan de la sécurité», a déclaré le popiste. /ap

MCDONALD'S ■ Le directeur général démissionne. Le directeur général de McDonald's Suisse, Waldemar Nuvall, a remis sa démission avec effet immédiat. Différents médias suisses avaient en effet rapporté ces derniers jours que Waldemar Nuvall était accusé par des collaboratrices de harcèlement sexuel en raison de son comportement au cours d'une manifestation d'entreprise. L'image de McDonald's étant menacée par les comptes rendus des médias, Waldemar Nuvall s'est ainsi décidé hier soir à remettre sa démission. /ats

PUBLICITE

La loi sur l'égalité des handicapés est une bonne loi. Elle entrera en vigueur en 2004.

L'initiative des handicapés en revanche demande trop et trop vite. Elle est excessive.

le 18 mai **non** à l'initiative des handicapés

Comité «Non à l'initiative des handicapés»
www.initiative-handicapes.ch
CP 3085 1121 Genève 3 1 Resp. V. Simon

118-748054/BOC

Rendez-vous de l'immobilier

paraît chaque mardi et jeudi

A vendre

A VENDRE

À NEUCHÂTEL
Rue du Pommier
appartement
de 6 pièces de 213 m²
à rénover partiellement.

028-399115
CLAUDE MAYOR 032 724 22 52
<http://www.claude-mayor.ch>

A VENDRE

À SAINT-BLAISE
proche du centre du village,
transports publics
2 1/2 pièces
Accès aisé.
Prix attractif.

028-398117
CLAUDE MAYOR 032 724 22 52
<http://www.claude-mayor.ch>

A louer
Bâtiment commercial
Rue du Tombet 29 - Pesex

- ▶ Immeuble commercial récent et bien entretenu.
- ▶ Surface de 5472 m² avec le terrain.
- ▶ Tous les locaux sont loués.
- ▶ Accès facile aux voitures.
- ▶ Rendement brut: env. 9%.

Pour plus d'informations: www.geco.ch
Demandez une notice, sollicitez un rendez-vous

GECO Neuchâtel UNPI
Groupe GECO SA
3, rue Saint-Honoré - 2001 Neuchâtel ▶ 032 727 75 15

A VENDRE

À BÔLE
situation exceptionnelle
de verdure et de calme
SPACIEUX
5 1/2 pièces de 161 m²

Nécessaire pour traiter:
Fr. 100.000.-
Coût mensuel,
y compris amortissement:
Fr. 1740.- + charges

028-398121
CLAUDE MAYOR 032 724 22 52
<http://www.claude-mayor.ch>

La Chaux-de-Fonds
Plan de quartier «**LE CHEMIN PERDU**»
à vendre

terrains à bâtir
magnifiques parcelles ensoleillées
pour villas individuelles
ou mitoyennes

Superficie: de 454 m² à 1089 m²

Personnes de contact:

- ▶ DE LUCA SA, 2501 BIENNE
Propriétaire Tél. 032 328 70 80
- ▶ PHILIPPE LANGEL SA, ARCHITECTE SIA DIPL. EPFL
Bureau d'architecture Tél. 032 968 56 15

Avec plaisir nous vous renseignerons.
Sur demande, une plaquette détaillée de présentation est à votre disposition.

A vendre au Landeron, proche de la gare et du centre, vue sur le lac de Biemme

IMMEUBLE DE 9 UNITÉS

Très bien entretenu, de 2 1/2 à 4 1/2 pièces, parking sous l'immeuble.
HERZOG SERVICES 032 724 77 40
www.herzogservices.ch

A vendre à Chézard-Saint-Martin, à l'orée de la forêt, situation tranquille

VILLA INDIVIDUELLE

de 6 pièces, 2 salles d'eau, jardin d'hiver, garage et local-bureau/studio indépendant.

HERZOG SERVICES 032 724 77 40
www.herzogservices.ch

A vendre à Boudry, proche des écoles, du centre et des transports publics

VILLA INDIVIDUELLE SPACIEUSE

de 7 pièces, 2 salles d'eau et W.-C. séparés, garage pour 2 voitures, jardin, terrasse couverte et places de parc.

HERZOG SERVICES 032 724 77 40
www.herzogservices.ch

F. Thorens SA - Saint-Blaise - Tél. 032 756 00 56
Consultez notre site internet <http://www.thorensa.ch>

	En bloc ou séparément, maison cosue et bungalow	sur demande
Auvernier	Terrain 2200 m ² en zone commerciale	droit de superficie
Chaux-de-Fonds	Centre-ville 1100 m ² pour projet immobilier	Fr. 2,5 mio
Cressier	Terrain 20'000 m ² zone industrielle (à dézoner)	Fr. 100.- le m ²
Cressier	Maison locative de 3 logements de 3 pièces	Fr. 450'000.-
Marin	Terrain pour habitation, commerce et artisanat, env. 3000 m ²	Fr. 1,7 mio
Neuchâtel	Imm. industriel et commercial, surf. utile 3000 m ²	Fr. 4,3 mio
Saint-Blaise	Très belle maison ancienne 8 pièces, jardin, verger	Fr. 1,6 mio
Hauterive	Maison comprenant 4 pièces en duplex et 2,5 pièces	Fr. 525'000.-
Vaumarcus	Terrain 1400 m ² divisible, à bâtir, équipé	Fr. 250.- le m ²

CERNIER, A VENDRE VILLAS GROUPEES 5 1/2
DES FR. 499'000.- (Fr. 1'550.- / mois, intérêts et amortissement, fonds propres 20%)

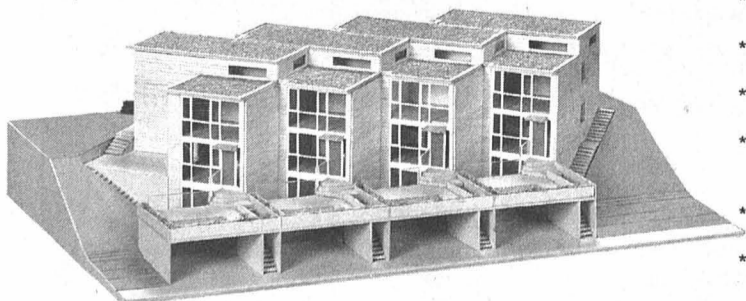

- * 165 m² habitable
- * Grande intimité
- * Vues et dégagement
- * Espaces lumineux et modulables
- * 2 terrasses
- * Ecoles, commerces, transports à proximité immédiate

Contact: Régie Jouval SA, 032 / 723.08.82

APPARTEMENTS
à vendre à
Cormondrèche
4 1/2 pièces (98 m²)
Fr. 380.000.-
Dombresson
5 1/2 pièces (138 m²)
Fr. 390.000.-
Chaumont
(111 m²)
Fr. 280.000.-
Neuchâtel
2 pièces (39 m²)
Fr. 100.000.-
Tél. 032 731 50 30
www.vente-immob.ch

FONTAINES
Nous construisons notre dernière

VILLA MITOYENNE
180 m² habitables

Base 4 1/2 pièces, modulable
6 1/2 pièces, cheminée, garage, finitions au choix. Entrée prévue octobre 2003.
Fonds propres Fr. 90.000.-, LPP possible.
Mensualités Fr. 1150.-, taux bloqués 3 ans.
Tél. 032 732 99 40.
Tél. 032 732 99 40.

A vendre à Saules, situation tranquille et ensoleillée

APPARTEMENT ÉLÉGANT

et soigné de 3 1/2 pièces, grand balcon, cave, garage individuel et place de parc.

HERZOG SERVICES 032 724 77 40
www.herzogservices.ch

A louer

FIDIMMOBIL
Agence Immobilière et Commerciale SA

A louer tout de suite
Rue des Sablons 30 à Neuchâtel

Appartement de 3 pièces complètement rénové
Cuisine agencée, salle de bains/W.-C., terrasse, jardin.
Fr. 1100.- + charges.
Contact: M. Pereira
Ligne directe: 032 729 00 61

Rue St-Maurice 4 2000 NEUCHÂTEL
www.fidimmobilsa.ch

À LOUER
Neuchâtel-Centre,
Place des Halles

Très belle surface de bureau de 100 m²

Situation de premier ordre au cœur de la ville. Disponible tout de suite.
Contact:
L'Appel Médical S.A.
Tél. 032 727 71 10.

FIDIMMOBIL

A louer tout de suite
Martenet 20 à Neuchâtel
4 pièces

Cuisine agencée. Salle de bains, W.-C. séparés. Séjour avec cheminée. Balcon avec vue sur le lac.
Fr. 1300.- + charges.
Contact: Mlle Anker
032 729 09 59
Rue St-Maurice 4
2000 NEUCHÂTEL
www.fidimmobilsa.ch

A louer
OptiGestion

Services Immobiliers SA

MEMBRE UNPI 028-398077

A louer au 1^{er} juillet 2003

Boudry, route de la Gare 15,
4 1/2 pièces
au 2^e étage:

hall, cuisine agencée ouverte, coin à manger, séjour, 3 chambres, salle de bains W.-C., grand balcon, cave.
Loyer: Fr. 1450.- + charges.
Possibilité de louer une place de parc.

Boudry, route de la Gare 13,
4 1/2 pièces
au 4^e étage:

hall, cuisine agencée ouverte, coin à manger, séjour, 3 chambres, salle de bains W.-C., grand balcon, cave.
Loyer: Fr. 1450.- + charges.
Possibilité de louer une place de parc.

Renseignements: Gérance ☎ 032 737 88 00.

A votre service 24/24
sur www.immostreet.ch/optigestion
Ernest-Roulet 3 - CP 166 - CH - 2034 Pesex
Adresse E-Mail: info@optigestionsa.ch

Neuchâtel
Livit SA, rue de l'Hôpital 11,
2000 Neuchâtel
Pour tout renseignement:
Michel Narbel
michel-narbel@livit.ch, 032 722 31 20

POSTE DE CONCIERGERIE

A la rue des Fahys 57 à Neuchâtel
A proximité d'un arrêt de bus et de la gare.
Tout de suite ou à convenir.
Charges comprises.

4 1/2 pièces au 4^e (101 m²) CHF 1560.-

Livit
Régie Immobilière

p|s|p
Management AG

A louer
Av. Edouard-Dubois 20, Neuchâtel

Superbes bureaux aménagés

Surface de environ 181 m²
Disponible le 1^{er} juin 2003
Fr. 220.-/m²/an, Fr. 28.-/m²/an de charges
places de parc à disposition
Contactez-nous au 031 378 60 66

www.psp.info / www.immovista.ch
PSP Management AG
Ein Unternehmen der PSP Swiss Property Group

regimmob sa

gérance d'immeubles - av. edouard-dubois 20
cp 72 - 2006 neuchâtel - tél. 032 737 27 10

à louer

corcelles
rue de la cure 3

appartement 3 1/2 pièces
duplex avec cuisine agencée,
2 salles d'eau, poutres apparentes.
loyer: fr. 1390.- charges comprises.
disponibilité: tout de suite.

www.regimmob.ch 028-398131

URGENT!

Nous cherchons un appartement de 3 1/2 ou 4 1/2 pièces à acheter ou à louer pour juillet/août 2003 dans la région de La Neuveville ou du Landeron.

Merci d'appeler au 078 710 51 42
ou 079 704 55 27.



RIBAUUX & VON KESSEL
AGENCE IMMOBILIERE

A louer
Tout de suite, à la rue de la Cassarde

Studio non meublé
Entièrement rénové et laboratoire agencé.
Loyer Fr. 650.- + charges.

Tout de suite, au chemin des Carrels
Studio non meublé
Cuisine habitable. Loyer Fr. 450.- + charges.

Pour fin juin, à la rue des Draizes
Studio non meublé

Pour fin juin, à la rue des Poteaux
Studio non meublé
Laboratoire agencé.
Loyer Fr. 450.- + charges.

TEL: +41 (0)32 724 67 41
FAX: +41 (0)32 725 89 69
Promenade-Noire 6, 2001 Neuchâtel
info@ribaouxvonkessel.ch
www.ribaouxvonkessel.ch

A louer à Saint-Blaise

Petite surface commerciale (35m²)
Excellente situation, avec places de parc, libre tout de suite.

Location mensuelle: Fr. 550.- + charges

F. Thorens SA - Tél. 032 756 00 56
www.thorensa.ch

A LOUER
à l'ouest de La Chaux-de-Fonds

Surface commerciale comprenant:

Bureaux câblés (70 m²)
Halle d'exposition (145 m²)
Etage mansardé pour archives (150 m²)
Proche du futur centre COOP

Loyer: 2'500.- / mois
Entrepôts couverts et fermés
Surface / volume modulable
Max. 400 m²

Loyer: 50.- / m² / an

Fiduciaire Bregnard Partners SA
032 731 88 78

regimmob sa

gérance d'immeubles - av. edouard-dubois 20
cp 72 - 2006 neuchâtel - tél. 032 737 27 10

à louer
neuchâtel
pierre-à-mazel 2

appartement 4 pièces
rénové, cuisine, salle de bains,
à proximité des transports publics.

loyer: fr. 1110.- charges comprises.
disponibilité: tout de suite.

www.regimmob.ch 028-398088

immobilier

demandes à acheter

A. I. C.

Agence immobilière & constructions Pierre Ceresa
CHERCHE sur le Littoral et Val-de-Ruz
VILLAS INDIVIDUELLES + IMMEUBLES EN PPE

jusqu'à 8 appartements.
Tél. 032 731 50 30. Fax 032 731 50 40
Natal 079 204 40 50
E-mail: neuch@vente-immob.ch
www.vente-immob.ch

028-398090

Cherche à acheter
MAISON
Région Neuchâtel

Ecrire sous chiffres
G 028-390493, à Publicitas S.A.,
case postale 1536,
2001 Neuchâtel 1.

insérer online.
www.publicitas.ch

006-411581

Des lieux voués à l'immortalité

Réflexion ■ *Partout triomphent les chapelles de la chrétienté. Nous sommes une société désacralisée, évoluant au quotidien dans un paysage sacré. Négligé, mais omniprésent. En terre catholique surtout*

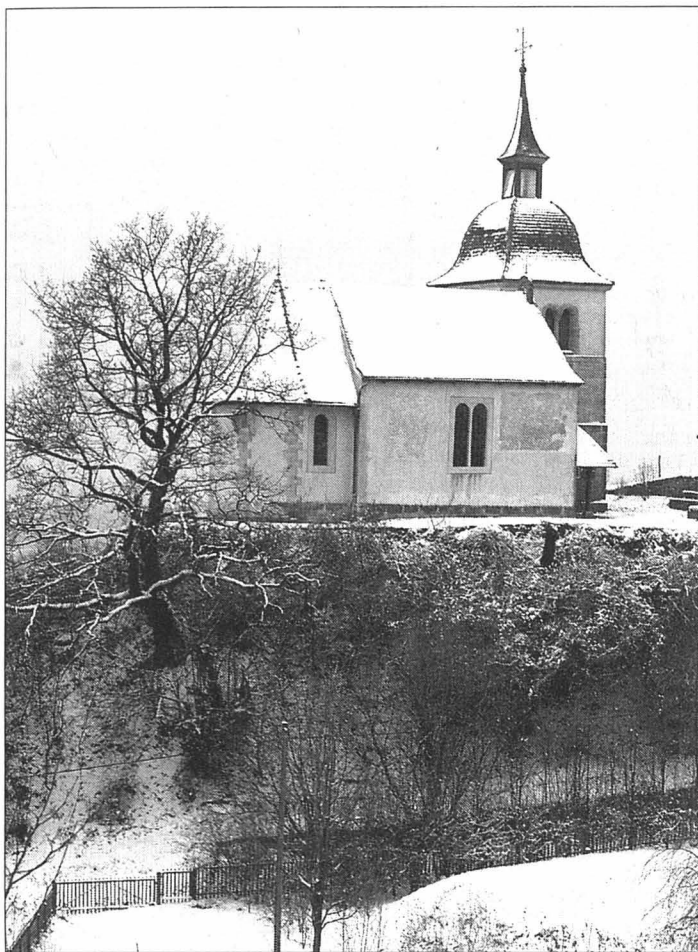

Une chapelle (ici la chapelle de Combes), un lieu rarement né du hasard, intégré dans son environnement et vers lequel convergent les regards.

PHOTO ARCH-MARCHON

Par **Jean-Pierre Dewarrat**

Au commencement était l'arbre ou le petit bois, l'étang ou le lac, la pierre dressée ou le cromlech, la grotte ou la faille. Il y avait des lieux sacrés ou tabous, réservés ou interdits. Des lieux à part, des lieux faits par des hommes, des dieux même rapporte-t-on parfois, pour des dieux, voire pour un seul d'entre eux. Ainsi en était-il dans la Grèce antique de l'olivier d'Athéna, du coup de trident de Poséidon ou de la faille de la Pythie. Réceptacles des eaux, pointes rendues vers le ciel ou béances inquiétantes, c'étaient des lieux tantôt banals mais investis d'une charge ou tantôt extraordinaires, mais des lieux pas comme les autres.

Tôt, l'homme a eu des lieux affectés au culte, reconnus, érigés, entretenus et toujours identifiés comme tels par l'ensemble de la collectivité des autochtones. Ici et partout dans le monde. Sous nos latitudes tempérées, de paganisme en christianisme,

le tertre, la grotte, le bloc de rocher, la source, l'arbre devinrent chapelle, oratoire ou croix. Et si l'on a oublié ce qu'il y avait ici ou là dans les temps reculés, on n'a jamais oublié où il y avait ce quelque chose. Les dieux passent, le lieu de culte demeure.

Le paysage sacré

Gall, Coloman, Ursanne et les autres avaient passé par là avant d'être sanctifiés pour avoir atteint, mieux, dépassé les objectifs que s'étaient fixés l'Eglise de Rome. Le nouveau dieu, le seul, le vrai, l'unique, le dieu des chrétiens, avait gagné l'ultime bataille: abattre les idoles des temples anciens. Alors éti-quetée païenne puisque dès lors opposée au christianisme, la foulditude des divinités de la Préhistoire et de l'Antiquité devait disparaître des consciences des hommes. Ote-toi de là, que je m'y mette! Et disparais, Satan! Telles sont les religions, si convaincues d'être les seules dépositaires d'une vérité unique - Nuda Veritas - qu'elles consacrent plus d'é-

nergie à détruire l'autre, à le nier ou l'annihiler même qu'à démontrer leurs qualités propres.

Si les faux dieux devaient mourir, il n'en alla pas de même de leurs «maisons». La force d'attraction d'un lieu de culte est telle que la plupart du temps son emplacement lui survit. Autre force: la capacité d'assimilation, le syncrétisme cher aux Romains, qui permit d'intégrer à la fois divinité, lieu de culte et fonction religieuse. Si la Rome antique a su fusionner son panthéon avec les dieux de ses voisins, la Rome chrétienne, celle de saint Pierre et de ses successeurs a su pour sa part maintenir, voire développer, les innombrables lieux de culte, églises, abbayes, collégiales, basiliques et autres cathédrales, obligée qu'elle fut de tenir compte de la force d'attraction des lieux des cultes païens.

Les divinités avaient changé certes, mais point le paysage. Mieux, il y eut maintien du paysage sacré au rang duquel la chapelle et l'oratoire - ne parlons même pas de la simple croix de che-

min - caracolent en tête. Il en est parsemé, du cœur des cités et villages du pays jusqu'au plus proche des glaciers, au plus épais des noirs forêts. Le voyageur d'hier savait qu'il entrerait en terre chrétienne, celui d'aujourd'hui sait lorsqu'il pénètre en pays catholique.

La déesse des carrefours

L'Antiquité gallo-romaine plaçait les carrefours routiers sous la protection des déesses Bivis, Trivis, quadrivis, des deux, trois ou quatre routes (qui se croisent), figurées par des autels de pierre. Mercure avait ses temples remplis de piécettes de monnaie qu'on y déposait en offrande. Voyager n'est pas sans danger, hier comme de nos jours, ainsi viennent nous le rappeler les chapelles placées au croisement des routes, à l'entrée des villes ou encore le long des routes. Saint Christophe en plaine, saint Bernard en montagne ont pris le relais des anciennes divinités protectrices des voyageurs; leurs chapelles en sont les succursales. /JPD/ROC-La Liberté

A louer

A louer au centre de CERNIER, rue F.-Soguel 10
JOLI 3 PIÈCES
avec cuisine non agencée,
1 balcon, 1 cave, 1 galetas.
Fr. 800.- + Fr. 190.- de charges.
Fiduciaire Denis DESAULES,
CERNIER
Tél. 032 853 14 54.

jouval A louer

À NEUCHÂTEL quartier Serrières pour date à convenir
STUDIO
Fr. 520.- + charges
cuisine agencée, tout confort

Régie immobilière

Raffinerie I 2004 Neuchâtel Tél. 032 723 08 86
www.jouval.ch www.unpi.ch

A louer

Boudry/Loc. commerciaux

Conrardes 12- Bureaux de 190 m²
1^{er} étage, 2 W.-C. Fr. 2000.- p/mois + TVA.
Libre à convenir.
Pour plus d'informations: www.geco.ch

GECCO Neuchâtel UNPI
Groupe GECCO SA
3, rue Saint-Honoré - 2001 Neuchâtel ▶ 032 727 75 19

FIDIMMOBIL

A louer TOUT DE SUITE à Cornaux, Vignoble 4

1 1/2 pièce au 3^e étage

Cuisine laboratoire, douche/W.-C., partiellement rénové.

Fr. 500.- + Fr. 70.- de charges.

Contact: Mlle Sanchez 032 729 09 57

Rue St-Maurice 4 2000 NEUCHÂTEL www.fidimmobilsa.ch

commerces

A remettre à Neuchâtel, en gérance libre, dans quartier bien situé
café-restaurant et hôtel

y compris grande terrasse.

Adressez offres sous chiffres D 028-397812, à Publicitas S.A., case postale 1536, 2001 Neuchâtel 1.

A louer à Bevaix date à convenir
Local aménagé de 137 m²
2^e étage.

Pour toutes activités commerciales ou industrie légère. Immeuble situé à côté de l'autoroute. Location: Fr. 1360.- charges comprises.

Tél. 032 846 13 36 le matin.

A vendre
Café-restaurant
Reprise intéressante
Bien situé

032 755 9 755

Réf: D

L'EXPRESS

Fr. 2.- à l'achat au numéro, moins cher qu'un...



Mot caché

Solution: Le mot à former de la grille avec les lettres inutilisées est: **OCARINA**

regimmob sa

gérance d'immeubles - av. Edouard-Dubois 20 cp 72 - 2006 Neuchâtel - tél. 032 737 27 10

neuchâtel
rue des parc 8
appartement 5 1/2 pièces

cuisine agencée, 2 salles d'eau, cheminée de salon, balcon, vue sur le lac, possibilité de louer une place de parc couverte à Fr. 130.-.

loyer: fr. 2040.- charges comprises. disponibilité: tout de suite.

www.regimmob.ch 028-398078

A louer

OptiGestion

Services Immobiliers SA

MEMBRE UNPI 028-398072

A louer au 1^{er} juin 2003

Hauterive, Rouges-Terres 7,

2 pièces au 1^{er} étage:

hall, cuisine agencée, 2 chambres, bain/W.-C., cave.
Loyer: Fr. 700.- + charges.
Possibilité de louer une place de parc.

Peseux, Chasselas 20,

3 pièces au 1^{er} étage:

hall, cuisine, 3 chambres, bain/W.-C., balcon.
Loyer: Fr. 890.- + charges.
Possibilité de louer une place de parc.

Renseignements: Gérance ☎ 032 737 88 00.

A votre service 24/24 sur www.immostrat.ch/optigestion

Ernest-Roulet 3 - CP 166 - CH - 2034 Peseux
Adresse E-Mail: info@optigestions.ch

ABERMO AG

Allgemeine Bernische Immobilien AG
Vivre à la CAMPAGNE
Bahnhofstrasse 30

GAMPELEN

App. de 4 1/2 pièces
App. de 3 1/2 pièces

- joli app. bon état
- lumineux, parquet
- place de jeux

Loyer + chauffage Fr. 1180.- + 200.-
Loyer + chauffage Fr. 980.- + 180.-

Seilerstrasse 4, 3011 Berne
Tél. 031 388 85 55 005-284036

Une piqûre aux grands effets:

Donnez de votre sang

Centre de transfusion de:
NEUCHÂTEL
Avenue du 1^{er} Mars 2a
Tél. 032 724 50 00

L'EXPRESS

Editeur:
Fabien Wolfrath

Directeur des rédactions
et rédacteur en chef:
Mario Sessa

Tirage contrôle: 29.059 exemplaires (REMP, avril 2002)
Lecteurs 65.000 (Mach Basic 2001)

RÉCEPTION

4, rue Saint-Maurice, 2001 Neuchâtel
Tél. 032 723 53 00

Ouverture: du lundi au vendredi, 8 h à 12 h et 13 h 30 à 18 h (vendredi: 17 h).

Nos bureaux peuvent être atteints par téléphone de 7 h 50 à 12 h et de 13 h 55 à 18 h. En dehors de ces heures, une permanence est ouverte du dimanche au vendredi de 18 h à 24 h.

ABONNEMENTS / DIFFUSION

4, rue Saint-Maurice, 2001 Neuchâtel
Tél. 032 723 53 90

Fax 032 723 53 99

Adresse E-mail: clientele@lexpress.ch

Tarifs pour la Suisse

3 mois Fr. 86.- 6 mois Fr. 163.- 12 mois Fr. 306.-

Y compris 2,4% taxe TVA.

Souscription par téléphone, par bulletin d'abonnement ou à notre réception, rue Saint-Maurice.

CHANGEMENTS D'ADRESSE

Les ordres de changement d'adresse, pour une durée de 6 jours ouvrables, au minimum, doivent parvenir par écrit cinq jours ouvrables à l'avance.

Les frais seront facturés avec le renouvellement de l'abonnement.

PUBLICITÉ

Régie des annonces: Publicitas SA

4, rue Saint-Maurice, 2001 Neuchâtel

Tél. 032 729 42 42

Fax 032 729 42 43

Délais: 2 jours avant la parution à 12 h.

Edition du lundi: jeudi à 12 h.

Avis mortuaires, naissances et tardifs: la veille jusqu'à 21 h.

Le courrier concernant cet avis est à déposer rue de la Pierre-à-Mazel 39, en dehors des heures d'ouverture de la réception.

Couleurs: 4 jours ouvrables, 8 h.

Les policiers suisses iront à Genève

G8 ■ Les cantons proposent 800 policiers supplémentaires pour contenir la grande manifestation. L'Allemagne a promis son soutien «au cas où», mais Ruth Metzler préfère une solution suisse



Le Bâlois Jörg Schild, Ruth Metzler, Micheline Spoerri et Jean-René Fournier ont trouvé un terrain d'entente.

PHOTO KEYSTONE

De Berne
Georges Plomb

Sommet du G8 à Evian: les cantons sont prêts à fournir 800 policiers supplémentaires sur les 1500 demandés pour contenir les 100.000 manifestants attendus le 1er juin à Genève. Tel est le résultat majeur de la réunion tenue hier à Berne par toutes les polices de Suisse.

Davos et les casseurs de Berne

Les autres polices cantonales – face aux besoins urgents de Genève – tiennent à

conserver chez elles suffisamment de forces pour faire face aux débordements qui pourraient toucher leurs cantons. Ils craignent fort la répétition – observe le Bâlois Jörg Schild, président de la Conférence des directeurs cantonaux de Police – de ce qui s'est passé dans le sillage du Forum de Davos, où des casseurs-pillards ont écumé la Ville de Berne pourant située à l'autre bout de la Suisse.

Autre réserve: les autres cantons veulent bien prêter 800 policiers de plus, mais ce serait seulement pour le dimanche 1er juin. Par ailleurs, ils souhaitent

que leur transport par les airs soit possible, en cas de rapatriement urgent.

Solution suisse

Selon les cantons lémaniques (GE, VD, VS), il manque 700 policiers. La Conseillère d'Etat genevoise Micheline Spoerri songe au périmètre de l'aéroport de Genève. On attendra les offres définitives des autres cantons d'ici à jeudi. Puis, vendredi, le Conseil fédéral décidera de la suite. Sa priorité, confirme la ministre Ruth Metzler, est de trouver une «solution suisse».

Car l'appel à des policiers étrangers – allemands, par exemple – pourrait poser de délicats problèmes psychologiques. C'est aussi l'avis de la majorité des cantons ayant participé à la réunion d'hier.

L'offre allemande

La seule solution, en désespoir de cause, pourrait être allemande. Otto Schily, ministre allemand de l'Intérieur a promis son soutien à Ruth Metzler «au cas où», même dans un bref délai. Un accord germano-suisse l'autorise. Déjà, l'Allemagne a offert aux Suisses des canons à eau. Le Conseil fédéral débattre de l'offre allemande vendredi. Une autre piste serait d'engager davantage de militaires, ce qui permettrait à davantage de policiers de se consacrer au service d'ordre.

France: pas de base légale

Une coopération ne paraît guère possible avec des policiers français. Les accords ne le permettent pas. Il y faudrait une nouvelle base légale. Même le statut «bi-national» de l'aéroport de Genève, estime Micheline Spoerri, n'y suffirait pas. Car chaque Etat est souverain dans son secteur.

Les nouvelles demandes genevoises ne viennent que maintenant, explique la Conseillère d'Etat, parce que les organisateurs ont annoncé que leur grande manifestation partirait de Genève le 29 avril

seulement. Jusqu'alors, l'essentiel devait se passer en France.

250 Vaudois pour Genève

Bonne nouvelle: le canton de Vaud – annonce le Conseiller d'Etat Jean-Claude Mermoud – pourrait libérer 200 à 250 policiers pour Genève. Ce serait la conséquence de l'intention du com-

muniste vaudois Josef Zisyadis de renoncer à une manifestation à Lausanne (ces 250 sont compris dans les 800). Sont donc prévus jusqu'ici 5600 militaires, 1800 policiers des trois cantons lémaniques, plus 2000 servants d'autres cantons (selon l'ATS). D'ici à vendredi, cela pourrait changer encore. /GPB-La Liberté

Des policiers allemands en Suisse? L'idée, curieusement, trouble moins les trois cantons francophones de Genève, Vaud et Valais que la majorité alémanique de la Conférence des directeurs cantonaux de justice et police. On retrouve là les relations complexes qui, selon les moments, rapprochent ou séparent les cousins germains de part et d'autre du Rhin.

situation d'urgence, on aurait tort de faire la fine bouche.

Et puis, les autres cantons – autres que Genève, Vaud et Valais – seraient mal inspirés de dégarnir à l'excès leurs forces de sécurité, chez eux, en plein G-8. L'expérience montre que les casseurs-pillards qui savent si bien se faufiler entre les manifestants à bonne bouille sont d'une mobilité redoutable. Empêchés de nuire à Genève ou à Lausanne, ils sont capables, en un rien de temps, de partir dévaster à l'autre bout du pays (pays qui, d'ailleurs, n'est pas bien grand). Personne ne peut oublier, lors du Forum économique mondial, leur incroyable chevauchée de Davos à Berne.

Le plus admirable, dans cette folle histoire, c'est que personne, mis à part un ou deux élus très isolés, ne propose de restreindre le droit démocratique de manifester. En plein péril de dérapage, ce sang-froid coupe le souffle.

Georges Plomb

La mobilité des casseurs-pillards

Pourtant, l'option allemande mérite un coup d'œil bienveillant. D'une part, parce qu'il s'agit de protéger le périmètre de l'aéroport de Genève. Or, ce ne sera pas là le point de contact le plus vraisemblable avec les manifestants. D'autre part, parce que l'offre allemande est formulée sans chichi et promise dans un délai remarquablement bref. En

COMMENTAIRE

HAUTES ÉCOLES La Suisse attire

En comparaison internationale, les hautes écoles suisses sont celles qui attirent le plus d'étudiants étrangers avec une proportion de 17%. La Suisse devance nettement l'Allemagne (9%), la France (7%) et les États-Unis (4%).

Cette forte représentation s'explique en partie par le fait que certaines hautes écoles sont proches des frontières. En outre, la proportion d'étrangers déjà domiciliés en Suisse avant d'entreprendre leurs études est aussi très élevée, atteignant 28% de tous les étudiants étrangers, indique l'Office fédéral de la statistique (OFS).

L'attrait des hautes écoles suisses est aussi vérifié par le fait qu'il y a plus d'étrangers qui étudient en Suisse que de Suisses qui partent se former ailleurs. A ce titre, la Suisse se place en première position avec un solde positif de 6,5%, suivie de l'Australie (5,5%) et la Grande-Bretagne (4,6%).

Les hautes écoles suisses enregistrent en revanche un taux d'entrée relativement bas par rapport aux autres pays de l'Organisation pour la coopération et le développement économiques (OCDE). Bien que près d'un jeune en fin de scolarité sur trois choisit de faire des études dans une haute école suisse (29%), la proportion d'étudiants débutants y est bien inférieure à la moyenne de l'OCDE (44%). /ats

Plaidoyer pour une armée efficace

Défense ■ Un livre sur la politique de sécurité encourage l'investissement dans l'équipement



Les producteurs de matériel de guerre craignent que les crédits militaires fondent.

PHOTO KEYSTONE

Dans la perspective d'une armée à effectifs réduits, «il est impératif d'investir dans l'équipement» afin que la défense du pays continue à être assurée. Cette revendication est au centre du livre blanc du Groupe romand pour le matériel de défense et de sécurité (GRPM).

Le Conseil fédéral estime qu'il ne sera guère possible d'augmenter les crédits militaires à l'avenir: cela inquiète tout particulièrement les producteurs de matériel de guerre. Dans le cadre des réductions d'effectif, «chaque franc supprimé dans les frais d'exploitation devrait être obligatoirement affecté à

l'investissement», exige le GRPM.

Les 470 millions de francs prévus dans le programme d'armement 2003 pour l'achat de matériel de guerre ne suffisent pas, a déclaré le président du GRPM François Dayer. Les besoins financiers d'Armée XXI avoisinent les 4,3 milliards de francs par année. Un quart à un tiers de ce montant doit être investi dans l'équipement.

Investir pour demain

«Ce sont les investissements d'aujourd'hui qui permettent la mise au point des capacités dont nous aurons besoin demain pour pouvoir continuer à défendre au

mieux les intérêts et les valeurs de la Suisse», argumentent les représentants du GRPM. L'armée doit être en état de faire face à «la pire éventualité».

La rédaction du livre blanc sur la politique de sécurité suisse a été motivée notamment par les attentats du 11 septembre et ceux de Bali, ainsi que par la guerre en Irak. Ces événements ont modifié les paramètres géopolitiques mondiaux, constate le GRPM qui représente les intérêts d'une quarantaine d'entreprises.

Contributions de personnalités

Des personnalités telles que la présidente du PRD Christiane Langenberger, le chef de l'Etat-major général Christophe Keckeis ou le sociologue Bernard Crettaz ont contribué à la rédaction du livre blanc. Parmi les auteurs figurent aussi le conseiller national Jacques-Simon Eggly, le chef de la Direction politique de sécurité du Département de la défense Philippe Welti et des patrons d'entreprises d'armement.

La brochure de 32 pages est destinée aux membres de l'Assemblée fédérale, des exécutifs cantonaux et de l'administration. L'objectif est de les sensibiliser aux modifications qui ont eu lieu aux niveaux national et international en matière de politique de sécurité et de défense. /ats

EN BREF

EUROPE ■ Anniversaire. A la veille du 40e anniversaire de l'entrée de la Suisse au Conseil de l'Europe, le président de la Confédération Pascal Couchepin a rappelé l'utilité de l'organisation pour promouvoir la démocratie. Selon lui, elle témoigne des progrès de l'intégration européenne. Le conseiller fédéral s'exprimait à l'occasion de la Journée de l'Europe de l'organisation, dont le siège est à Strasbourg. Elle incarne «le respect des Droits de l'Homme, les valeurs démocratiques et la préminence du droit en Europe», a-t-il rappelé. /ats

CFF ■ Poinçonneuses eurocompatibles. Les contrôleurs des CFF auront dès la mi-mai des poinçonneuses de billets eurocompatibles. Ils ne devront ainsi plus changer d'appareils à la frontière. Le nouvel équipement coûtera près de 300.000 francs. Les poinçonneuses actuellement utilisées ont déjà 50 ans, a déclaré le porte-parole des CFF Roland Binz. Les nouveaux appareils offrent davantage de possibilités: ils impriment le logo des CFF, le numéro personnel du contrôleur, la date et le numéro du train. /ats

PUBLICITÉ

B 20

Initiative-santé NON

à de nouveaux impôts sur la santé
LE 18 MAI

«L'initiative-santé veut mettre en place de nouveaux impôts sur le revenu et la fortune. Ce n'est pas supportable, les contribuables paient déjà assez!»

Rémy Scheurer
Conseiller national libéral, Hauterive

Comité neuchâtelois «Non à de nouveaux impôts sur la santé»
Baconnière 49 • 2017 Boudry

Les bonnes @dresses du Web

RÉPERTOIRE RÉGIONAL

Retrouvez-nous sur Internet
www.lexpress.ch
www.limpartial.ch

GARAGES

www.cane.ch

Christinat Automobiles
 Achat - Vente - Echange - Toutes Marques



Boudevilliers 032 857 24 54 Fontainemelon 032 853 34 77
 Tél. 032 857 24 54

IMMOBILIER

www.gerancia-bolliger.ch



Géranica & Bolliger SA
 La Chaux-de-Fonds
 Tél. 032 911 90 90

Gérance et administration d'immeubles
 E-mail: info@gerancia-bolliger.ch

RESTAURANTS

www.kreuzgals.ch



Restaurant Kreuz, 2076 Gals

Banquets et mariages

Tél. 032 338 24 14

VERANDAS

www.verandas.ch



AC VERANDAS SA
 Champs-Montants 12b
 2074 Marin
 Tél. 032 756 02 02

ASSURANCES

www.mobi.ch/lachauxdefonds

La Mobilière
 Assurances & prévoyance

Demandez une offre
 Déclarez un sinistre

E-mail: chauxdefonds@mobi.ch

www.roger-peter.ch



TECHNOLOGIE D'AVANT-GARDE
 VENTE DE VOITURES
 REPRISE AVANTAGEUSE
 PNEU SERVICE
 DÉLAI RESPECTÉ

Garage Peter
 2087 CORNAUX

Tout compris  **HYUNDAI**

Tél. 032 757 17 57

DÉMÉNAGERMENT

www.leuenberger-transports.ch

TRANSPORTS - DÉMÉNAGEMENTS
 B. LEUENBERGER Succ. S. Kähr

Depuis plus de 20 ans à votre service  Véhicules lourds et légers Monte-meubles

SUISSE - INTERNATIONAL
 BUREAU ET GARDE-MEUBLES Portable 079 788 20 56
 Comble-Emine 1, 2053 Cernier Fax. 032 853 52 52

Tél. 032 853 44 77

HÔTEL

www.hoteldombresson.ch

Hôtel de Commune

E-mail: info@hoteldombresson.ch

LOCATION BATEAUX

www.msloisirs.ch



LOCATION
 • Bateaux, pédalos • Vélos, scooter

MANDA SERVICES Loisirs
 port de la Ville CH-2000 NEUCHÂTEL

Tél. 032 724 61 82

DÉCORATION D'INTÉRIEUR

www.pacificdecor.ch



PACIFIC DÉCOR
 Décoration d'intérieur
 2000 Neuchâtel
 Rue des Sablons 3B-40

Tél. 032 725 84 85

CLOTURES

www.ludiclotures.ch
 FABRICANT ROMAND DE CLOTURES



ALUMINIUM
 METAL
 P.V.C.
 BOIS

032 857 10 20 EXPO PERMANENTE
 GENEVEYS-SUR-COFFRANE
 Tél. 032 857 10 20

Votre site dans cette page?

Conditions et bulletin de commande disponibles sur

www.limpartial.ch
 ou
www.lexpress.ch

FORMATION

www.wallstreetenglish.ch



«Do You Speak Wall Street English?»

- Cours intensifs, privés, V.I.P. ou entreprise
- Tous niveaux
- Horaires à la carte
- Résultats rapides garantis par contrat

Neuchâtel Place des Halles 11 Tél. 032 725 16 64
 La Chaux-de-Fonds Bd des Eplatures 46B Tél. 032 927 25 30

E-mail: wsi.neuchatel@net2000.ch

MEUBLES

www.rossetti-mobilier.ch



MEUBLES ROSSETTI S.A.
 MOBILIER CONTEMPORAIN

BOUDRY / NE 032 842 10 58
 YVERDON-LES-BAINS 024 425 04 94

E-mail: info@rossetti-mobilier.ch

Bulletin de commande disponible également sur Internet

www.limpartial.ch
 ou
www.lexpress.ch

BULLETIN DE COMMANDE

Pour que votre site soit publié durant une année chaque semaine dans la rubrique «Les bonnes @dresses du Web», de L'Express et de L'Impartial ainsi que dans le répertoire régional sur Internet, remplissez et retournez sans attendre ce bulletin de commande à:



Publicitas Neuchâtel: rue Saint-Maurice 4, 2000 Neuchâtel, fax: 032 729 42 43
 Publicitas La Chaux-de-Fonds: rue Neuve 14, 2302 La Chaux-de-Fonds, fax: 032 910 20 59

Mentions obligatoires pour les 3 variantes:

Branche: _____

Site: www. _____

Société: _____

E-mail: _____

cocher la variante qui convient

Variante 1
 Dimensions: 54 x 25 mm
 Prix: Fr. 1500.-/an (hors TVA)

Variante 2
 Dimensions: 54 x 50 mm
 Prix: Fr. 2000.-/an (hors TVA)

Informations complémentaires pour variante 2:

Veuillez publier le logo annexé
 Nous ne livrons pas de logo mais souhaitons publier le texte ci-contre.

Timbre et signature: _____

Texte: 200 signes max. (espaces compris):

Variante 3
 Dimensions: 54 x 75 mm
 Prix: Fr. 2500.-/an (hors TVA)

Informations complémentaires pour variante 3:

Veuillez publier le logo annexé de même que le texte ci-contre.

Texte: 200 signes max. (espaces compris):

La variante 1 comprend la mention de la branche, l'adresse du site, le nom de la société et une adresse e-mail.

Responsable (prénom et nom): _____
 No de tél.: _____ Date: _____

Le présent contrat entre en vigueur le premier jour du trimestre civil qui suit la date de signature. Les parutions commencent tout de suite, donc la période allant jusqu'à l'entrée en vigueur est gracieusement offerte. Sauf dénonciation un mois avant l'échéance, le contrat est renouvelé d'une manière tacite pour une année.



Immobilier à vendre



À 3 MINUTES DE ST-IMIER et 15 minutes de Neuchâtel, superbe villa neuve, cosquée, cheminée + véranda, grand confort, vue et cadre verdure exceptionnels, 2 salles d'eau, 2 garages, etc. Tél. 079 415 30 90. 006-411660

FRANCE, ALÈS, maison 3 chambres + séjour, terrasse et jardin, dépendances. Photos. Pour raison de santé. Tél. 032 969 27 00. 132-131608

GAMPELEN, 4 1/2 pièces avec mezzanine, environ 140 m², beaucoup de cachet, 2 salles d'eau, réduit-buanderie, cheminée, 1 place de parc intérieure et 1 place de parc extérieure, Fr. 385 000.-. Tél. 032 730 67 17. 022-645353

PROFITEZ d'un microclimat particulièrement favorable, d'une vue imprenable, d'un taux fiscal de 75% et d'une meilleure qualité de vie. Les Brenets, maison villageoise de 2 appartements (3 1/2 et 4 pièces), un atelier de 100 m² et couvert pour 3 véhicules, terrasse et jardin. Tél. 032 931 13 75, dès 14h. 132-131616

LOFTS OU APPARTEMENTS dans une ancienne usine horlogère, entièrement rénovés, à la Chaux-de-Fonds. 95 m² à 192 m², dès Fr. 220 000.-, finitions à choix. Tél. 032 967 87 20. 132-131787

NEUCHÂTEL, rue des Brévards, appartement 3 pièces avec vue. Tél. 032 725 84 01. 028-397665

LA CHAUX-DE-FONDS, terrain 660 m² situé dans un quartier calme et ensoleillé. Beau dégagement et proche de la forêt. Tél. 032 911 15 15. 132-131453

RÉGION NEUCHÂTEL, chalet madrier contrecollé, 91 m². Tél. 079 648 96 00. 132-131806

VOTRE PROPRIÉTÉ AU VALAIS à Crans-Montana. Beaux appartements dans chalets résidentiels en construction. Situation ensoleillée, vue étendue. Accès direct par ascenseur depuis parking souterrain. Disponibilité printemps 2004. Prix imbattables. Renseignements au tél. 079 357 12 70. 028-397892

LA CHAUX-DE-FONDS, quartier calme, ensoleillement maximum. Superbe villa individuelle de 5 1/2 pièces clés en main. Finitions de qualité aux goûts de l'acheteur. Tél. 032 967 87 20. 132-131786

Immobilier à louer



AUX PONTS-DE-MARTEL, appartement 4 pièces, cuisine agencée, mansardé. Fr. 850.-. Tél. 032 937 14 02. 132-131808

BEVAIX, appartement 3 pièces, cuisine agencée, carrelage, balcon, ascenseur. Libre le 01.08.2003. Fr. 950.-, charges comprises. Tél. 032 846 12 02 - Tél. 078 602 94 45. 028-397726

BEVAIX, Jonchères 3, studio avec cuisine agencée, salle de bains, à proximité des transports publics. Loyer Fr. 470.-, charges comprises. Disponibilité : tout de suite. Tél. 032 737 27 10. 028-398127

28-395990/DUO

3 marques
sous le même toit

PEUGEOT
CITROËN
RENAULT

Peugeot 307 XS
8000 km
Net Fr. 25.140.-

garages hot s.a.
Tél. 032 861 29 22
fleurier

travers
Tél. 032 863 34 63

Immobilier demandes de location

FAMILLE CHERCHE sur Neuchâtel, 3-4 pièces avec jardin. Maximum Fr. 1000.-, charges comprises. Conciergerie possible. Tél. 032 721 38 29. 028-398041

CERNIER, centre du village, appartement de 4 pièces, cuisine agencée. Fr. 1260.-, charges comprises. 01.07.2003. Tél. 079 607 87 18. 028-398160

COLOMBIER, centre village, dans petit immeuble, joli 1 1/2 pièce entièrement rénové, cuisine agencée habitable, WC séparés. Fr. 890.- + charges. Libre tout de suite. Tél. 032 755 90 00, heures bureau. 028-398120

DOMBRESSON, local commercial, de plain-pied, 2 vitrines, excellente situation, WC/lavabo, 2 places parc, bord route principale. Fr. 690.-, charges comprises. Tél. 032 853 32 55. 028-398053

LE LOCLE, Grande-Rue, charmant appartement de 2 pièces, mansardé, cuisine agencée, Fr. 660.-. Tél. 032 931 23 53. 132-131698

HAUTERIVE, entrepôt non chauffé, 215 m². Libre 01.07.2003. Tél. 079 478 07 47. 028-398130

LA CHAUX-DE-FONDS, Croix-Fédérale 40, grand 2 1/2 pièces moderne, cuisine agencée habitable, grand balcon, tranquille. Parquet au salon, lino ailleurs. Fr. 765.-, charges comprises. Disponible le 1.7.2003. Tél. 079 359 00 05. 132-131420

LA CHAUX-DU-MILIEU, Temple 92, joli 3 pièces. Fr. 420.- + charges. Libre tout de suite. Tél. 032 936 11 19, le matin. 132-131809

LA SAGNE, appartement 2 1/2 pièces, libre tout de suite. Tél. 032 931 42 07. 132-131807

LE CÔTY, 5 1/2 pièces (250 m²), dans ferme rénovée, cuisine agencée, cheminée, chauffage sol, garage, place de parc, terrasses, jardin. Date à convenir. Fr. 1980.- charges comprises. Possibilité 1-2 boxes à chevaux avec terrain. Tél. 032 853 32 55. 028-398050

LE LANDERON, grand appartement dans maison de maître, comprenant: cuisine agencée, salle à manger, salon avec cheminée, véranda, 2 chambres à coucher, bain-WC, cave, galetas, 2 places de parc, balcon, part de jardin, jacuzzi, sauna, tranquillité, quelques minutes du centre et de la gare. Libre 1^{er} juillet. Fr. 2000.-, charges comprises. Tél. 032 751 24 09. 028-396837

LE LOCLE, Cardamines 11, beau 4 1/2 pièces, balcon, 100 m². (Dès le 30 septembre 2003). Tél. 032 853 52 51 (heures de bureau). 028-397625

LE LOCLE, près du centre-ville, appartement 2 pièces, entièrement rénové, cuisine agencée, ascenseur, balcon, Fr. 530.- + charges. Appartement 4 1/2 pièces, Fr. 830.- + charges. Libre tout de suite. Tél. 079 637 38 89. 132-131317

MEUBLÉ, 3 1/2 pièces. Proche du centre et transports publics. Libre le 01.07.2003. Tél. 076 508 92 31, de 10h30 à 12h et de 14h à 15h. 028-397964

NEUCHÂTEL OUEST, Le Chanet, coquet petit 1 1/2 pièce mansardé, cuisine agencée, bain, pour une personne tranquille, dès juillet, vue, jardin. Fr. 770.- + charges. Tél. 032 730 21 87 ou 078 858 54 65. 132-131433

NEUCHÂTEL, A-Bachelin 5, 1 pièce avec cuisine agencée, salle de bains, terrasse, à proximité des transports publics. Loyer Fr. 850.-, charges comprises. Disponibilité : tout de suite. Tél. 032 737 27 10. 028-398118

NEUCHÂTEL, Louis-d'Orléans 23, local-dépôt avec sanitaires. Loyer Fr. 450.-, charges comprises. Disponibilité : tout de suite. Tél. 032 737 27 10. 028-398112

NEUCHÂTEL, Louis-Favre, appartement 4 pièces. Pour mi-juin. Fr. 1720.-, charges comprises. Tél. 078 707 03 55. 028-397678

TRAVERS, rue Miéville 5, tout de suite, appartement 2 1/2 pièces, 2^{me} étage, refait à neuf, avec cave et galetas disponibles. Possibilité d'avoir un jardin. Proximité des transports publics. Tél. 032 861 25 56, aux heures de bureau. 028-397578

LA CHAUX-DE-FONDS, vieille ville, 4 pièces, 110 m², restauré, libre tout de suite. Fr. 1450.-, charges comprises. Tél. 079 637 36 78. 132-131661

Immobilier demandes d'achat

LA CHAUX-DE-FONDS, cherchons en PPE, appartement 3 1/2 à 4 pièces, environ 90 m², avec balcon. Tél. 078 728 21 35 entre 17h et 19h. 132-131666

LA CHAUX-DE-FONDS, alentours ou Val-de-Ruz, famille cherche terrain à construire, 800 à 1000 m². Ecrire sous chiffres G 132-130671 à Publicitas S.A., case postale 2054, 2302 La Chaux-de-Fonds.

Immobilier demandes de location

FAMILLE CHERCHE sur Neuchâtel, 3-4 pièces avec jardin. Maximum Fr. 1000.-, charges comprises. Conciergerie possible. Tél. 032 721 38 29. 028-398041

Animaux

PETITES CARPES herbivore et Koïs, nées en étang (4 à 7 cm). Fr. 15.-/la pièce. Tél. 032 724 36 39. 028-397395

ADORABLES CHIOTS Yorkshires avec pedigree, à vendre. Tél. 078 609 46 35. 132-131799

Cherche à acheter

PARC POUR ENFANT, modèle sur pieds, pourtour avec filet, bon état. Tél. 032 842 30 09. 028-397945

A vendre

ARMOIRE 2 portes, lit (coffre à literie + buffet supérieur + sommier et matelas), Fr. 600.-, lave-vaisselle Miele (4 ans), Fr. 700.-. Tél. 079 288 48 71. 132-131798

BATEAU SOLING ELVSTRON, grande voile, foc et spi + moteur 5 CV, un bateau catamaran avec remorque. Places No 101 et 184 au port du Nid du Crô/NE. Prix intéressant. Tél. 078 667 14 96. 028-397118

CARAVANES DETHLEFFS, agent officiel. Caravanes du Château - Gilbert Walther - Ste-Croix, vente: neuve-occasion, reprise. Le plus grand choix d'occasions du Nord Vaudois au prix les plus bas et garantie. Tél. 024 454 43 28 et 079 357 17 18. A voir sur site: www.caravanes-vaud.ch. 196-107525

Contrôle gratuit de l'audition

Essais d'appareils acoustiques
Réparation toutes marques
Nettoyages

Mercredi 7 mai 2003
de 14 h à 17 h à la
PHARMACIE DU VAL-DE-RUZ
C. Piergiovanni • 2052 Fontainemelon
Tél. 032 853 22 56 • Fax 032 853 65 07

Judi 8 mai 2003
de 14 h à 17 h à la
PHARMACIE DU LANDERON
Dr G. & C. Touzeau • 2525 Le Landeron
Tél. 032 752 35 35 • Fax 032 752 35 36

Pour vous servir
Centrale d'appareillage acoustique s.r.l.s.
Rue Saint-Honoré 2 - 2000 Neuchâtel
Tél. 032 724 10 20

CARRELAGES: Plus de 1500 modèles à 40% de rabais. Tél. 032 927 30 72 - www.deaimport.ch. 132-131048

CAUSE DÉMÉNAGEMENT: chambre à coucher complète en chêne massif, teintée crème, valeur Fr. 8000.-, cédée Fr. 3500.-. Chambre ado complète + canapé lit, valeur Fr. 1000.-, cédés Fr. 400.-. Table monastère + 6 chaises, chêne massif, valeur Fr. 3500.-, cédées Fr. 1500.-. Séparément ou le tout cédé à Fr. 5000.-. Tél. 079 776 13 77. 028-398059

MATÉRIAUX fins de série, briques rustiques, dalles de jardin, pavés, carrelage, etc. Matériaux G. Fivaz. Tél. 079 301 23 73. 028-397288

TOBOGGAN (1), FR. 70.-, balançoire (1), Fr. 60.-, 1 lit à étage avec matelas (pour 1 enfant). Fr. 80.-. Tél. 032 853 32 55. 028-398056

VOYAGE ALLER-RETOUR Costa Brava. La plus belle côte d'Espagne. Fr. 598.-. Fin de la réservation: le 23 mai. Tél. 032 841 34 77, dès 9h30. 028-398138

VTT, ENFANTS, CITY-BIKES directement de l'entrepôt. CTB dame Fr. 249.-, CTB alu homme et dame Fr. 299.-, enfant Fr. 179.-, VTT suspendu Shimano Fr. 269.-. Garantie. BMS Sàrl, Erhard-Borel 13, Neuchâtel-Serrières. Ouvert le mardi et le jeudi de 16h à 19h, le samedi de 10h30 à 15h30. Tél. pendant les heures d'ouverture du samedi au 076 391 25 00. 028-397801

1 OU 2 BILLET(S) EASYJET: Genève-Londres, départ: 28.05, retour: 01.06. Tél. 032 842 56 02. 028-398122

Rencontres

BEAUTÉS EXOTIQUES pour relations désintéressées. Tél. 021 683 80 72 (www.elites.ch). 022-642666

Demandes d'emploi

BOUCHÈRE-CHARCUTIÈRE avec CFC et permis de conduire cherche emploi pour 1^{er} septembre ou à convenir. La Chaux-de-Fonds et environs. Tél. 079 394 66 19, dès 19h. 132-131783

BOULANGÈRE-PÂTISSIÈRE, confiseuse, cherche emploi. Date à convenir. Tél. 078 629 80 49. 028-397792

CHERCHE TRAVAIL dans carrelage, crépis, marmoran. Tél. 078 667 29 56. 028-398163

CUISINIER EXPÉRIMENTÉ, sachant travailler seul, cherche emploi dès le 01.07.2003 ou à convenir. Aussi hors restauration. Tél. 078 821 41 53. 028-397969

FUTURE ENSEIGNANTE, 18, cherche place dans famille. Si possible habitant une ferme, pour séjour linguistique, au mois de juillet. Tél. 031 767 72 08. 028-397930

JE NETTOIE appartements après déménagements, débarras. Tél. 079 414 95 93. 028-397451

JEUNE FILLE, employée de commerce, très bonnes connaissances des outils Windows, cherche place de travail tout de suite ou à convenir. Renseignements: Tél. 079 333 04 03. 132-131621

JEUNE JARDINIÈRE-PAYSAGISTE, cherche emploi tout de suite ou date à convenir. Dans entreprise horticole, jardinage, Garden Center, magasin de fleurs ou similaire. Tél. 079 375 38 75. 028-398106

PÂTISSIÈRE, CONFISEUR, ayant travaillé en boulangerie cherche place à 80%. Heures de nuit bienvenues, libre 1^{er} juin. Tél. 032 841 46 35. 028-397176

TRAVAUX DE PEINTURE rénovation de volets, chalets, appartements, façades. Bas prix. Tél. 079 471 52 63. 028-392217

Offres d'emploi



CHERCHE APPRENTI(E) OPTICIEN(NE), pour la prochaine rentrée. Contactez Golden Optic, Colombier. Tél. 032 841 42 32. 028-397788

CHERCHE FEMME DE MÉNAGE avec expérience, consciencieuse et rapide, 3 heures/semaine, préférence le jeudi après-midi. Tél. 032 842 29 40. 028-397886

CHERCHONS COIFFEUR(SE), pour hommes, dames, enfants. Avec CFC. Tél. 079 208 63 82. 028-398091

TÉLÉCONSEILLÈRES sont recherchées par Omnicom SA. Avec ou sans expérience, formation assurée. Du lundi au vendredi de 8h45 à 12h. Contacter M. Le Coq Julien au tél. 032 720 10 23 de 8h à 12h. 028-397702

Véhicules d'occasion



À BON PRIX achète voitures, bus, camionnettes, état indifférent. Tél. 079 200 91 77. 028-383100

A+A: Achète A bon prix voitures, bus camionnettes. Paie cash. Tél. 079 214 09 37. 028-397358

BUS VW T4 diesel, modifié, équipé camping, 1993, 100 000 km, culasse neuve, expertisé du jour. Fr. 15 000.-. Tél. 032 968 11 18. 132-131670

MERCEDES 260E 4MATIC, 1990, anthracite, expertisée du jour. Toutes options (climatiseur automatique, jantes alu, cuir, 4 pneus hiver + jantes, toit ouvrant), Fr. 10 750.-, à discuter. Tél. 079 456 88 52. 028-397984

OPEL ASTRA break, 1.8, 96 000 km, 1993, options, expertisée. Fr. 4800.-. Tél. 079 277 38 77. 132-131816

PEUGEOT 106 1.1 5 portes, 1995, bleu métallisé, 1^{er} main, très bon état, expertisée, Fr. 5800.-. Tél. 079 301 38 82.

SUPER OCCASION: Opel Frontera Limitée, 2.2 L, anthracite métallisé, Fr. 84 000 km, boîte automatique, toutes options, Fr. 21 500.-. Tél. 079 219 73 74. 028-397972

SUZUKI BANDIT S 600, bleue, mai 2001, très bien équipée, parfait état, 5800 km. Fr. 8000.-. Tél. 032 725 03 62. 028-397520

Divers



TAXI DÉMÉNAGEMENTS transports, garde-meuble, pianos. Tél. 079 286 61 71. 028-397646

DETTES SECOURS

Nous sommes à vos côtés pour vos problèmes d'argent

(Surendettement, emprunt bancaire, impôts, poursuites, actes de défaut de biens, factures, etc.)

0848 400 848 (coûts partagés)
Pour que votre budget retrouve son équilibre!

ÇA DÉMÉNAGE SERVICES. Déménagements, garde-meubles, débarras, monte-meubles, emballage, nettoyages. Devis et cartons gratuits. Tél. 079 204 27 23, www.cademenage.ch. 028-397327

À L'ESSAI GRATUITEMENT, environ 100 dalles en béton usagé, 50 x 50 cm. A enlever à environ 4 km du Locle. Tél. 032 753 47 19. 028-398132

ANCIEN BANC de menuisier et divers outils anciens, à vendre. Tél. 032 926 73 46. 132-131732

BLEU DÉMÉNAGEMENTS transports, garde-meubles, nettoyages. Expérience, travail soigné, devis gratuit. Tél. 079 420 26 23, www.bleu-demenagements.ch. 028-397628

CANNAGE ET REMPLAGE de chaises. Atelier de Prébarreau, Tunnels 38, 2000 Neuchâtel. Tél. 032 730 26 70. 028-386689

CESSEZ DE FUMER sans efforts, naturellement. Essai gratuit. Tél. 079 637 48 60. 132-131761

COCCINELLE TROC, Côte 4, Le Locle, attend habits, jouets, etc. pour enfants 0-16 ans, les 9 et 10 mai. Tél. 079 665 08 53. 132-131463

JEUNE MAMAN SEULE demande aide financière. Merci de verser sur le compte BCN T 1878.35 04. 028-398157

LEÇONS DE PIANO. Adultes et enfants dès 5 ans. Méthode personnalisée + solfège. A domicile. Tél. 032 721 25 51. 028-396577

RETRAITÉ GENTIL, en forme, sobre, non fumeur, possédant permis de conduire, cherche chambre contre de multiples services. Tél. 079 663 42 78. 132-131793

TRIO BAND REBOUND, pour tout événements, tous les styles de musiques. Donne aussi cours de piano, claviers et chant. Tél. 079 253 77 08. 028-397505

avis divers

Incroyable super offre

sur lave-linge, sèche-linge, cuisinière, etc.

Et jusqu'à 40% sur frigos
Congélateurs de grandes marques.
Livraison, installation, gratuites.

ELECTRO-SERVICE
E. BERGER Tél. 032 855 13 33

Où allons-nous manger aujourd'hui?

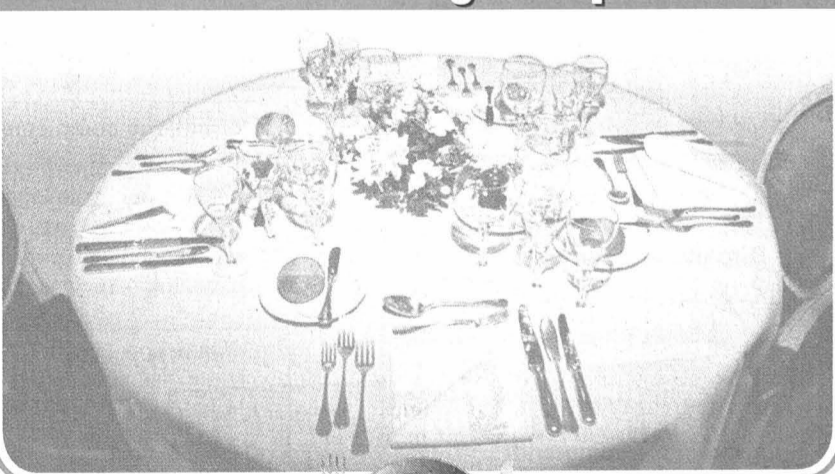

La carte par le menu
Chaque vendredi dans L'EXPRESS

Publicitas: tél. 032 729 42 42, fax 032 729 42 43

Un gros pactole pourrait s'envoler

Transport aérien ■ Selon l'IATA, la pneumonie atypique devrait causer des pertes pour dix milliards de dollars. Mais les voyages en avion restent sûrs

La pneumonie atypique pourrait coûter 10 milliards de dollars (13,5 milliards de francs) sur l'année aux compagnies aériennes. Réunis le 2 mai à Londres, les représentants des principaux transporteurs ont fait le point sur la crise, les mesures sanitaires et les conséquences économiques. «L'industrie du transport aérien vit des moments parmi les plus difficiles qu'ait connus l'aviation civile», a indiqué hier Giovanni Bisignani, directeur général de l'Association internationale du transport aérien (IATA). «On estime que le Sras pourrait coûter 10 milliards de dollars aux compagnies aériennes.»

Baisse des réservations

S'ajoutant à la baisse des réservations constatée à Noël «dans l'expectative du conflit en Irak», puis à la guerre elle-même, le développement du Sras est un nouveau coup dur. «Nous pouvons pourtant affirmer que voyager en avion reste un moyen tout à fait sûr», a affirmé le directeur général de l'IATA. Depuis début avril, seuls cinq cas potentiels ont été recensés sur six vols, alors que les compagnies aériennes ont transporté quelque 200 millions de passagers depuis début mars. «Aucun cas nouveau n'a été enregistré après l'installation des systèmes de filtrage thermique dans les aéroports les plus concernés.»



A l'image de cette hôtesse chinoise débarquant à Madrid, les compagnies entament leur descente aux enfers.

PHOTO KEYSTONE

En deux semaines, Hong Kong, Kuala Lumpur, Singapour et Pékin, notamment, ont installé ces systèmes de filtrage avant même l'enregistrement des passagers et de leurs bagages. «Ces investissements n'ont pas lieu d'être pour l'instant

hors de la zone de l'épidémie», considère Kevin Dobby, secrétaire général de l'IATA. Par ailleurs, l'IATA relève qu'aucun cas de contamination en vol n'a été constaté.

Quant à l'OMS, qui travaille en étroite collaboration avec

elle, elle estime que ce risque de transmission demeure «très faible». L'air qui circule dans les avions a une propreté reconnue à 99,98% selon les normes HEPA (High Efficiency Particulate Air). «C'est l'équivalent de l'air diffusé dans les salles de soins intensifs d'un hôpital», a encore précisé Giovanni Bisignani.

Réunis à Bangkok fin avril, les ministres de la santé de l'ASEAN, puis leurs chefs de gouvernements, se sont accordés pour aller vers une standardisation des procédures à mettre en place afin d'enrayer la diffusion de l'épidémie. Mais des mesures concrètes restent encore à appliquer.

Les chiffres enregistrés par l'IATA en Asie sont révélateurs de la crise. En quelques semaines, le trafic a chuté de 60% vers Hong Kong et 40% des vols vers cette destination ont été annulés. Les vols vers Singapour et Séoul ont reculé de 40%, de 37% vers Bangkok et de 36% vers Kuala Lumpur.

Prix revus à la baisse

Quant aux compagnies aériennes, elles ont en quelques semaines multiplié les actions en annulant des vols, en réduisant leurs coûts et leurs équipes et en laissant de nombreux avions au sol. En même temps, les aéroports concernés par la maladie ont revu leurs prix à la baisse. /ats

Amélioration au Canada

La Chine continuait hier de se débattre dans les difficultés liées à l'épidémie de pneumonie atypique. La situation s'améliorait en revanche à Hong Kong et semblait être maîtrisée à Singapour et au Canada.

Dans l'Empire du Milieu, neuf décès supplémentaires ont été annoncés hier, portant le nombre de morts à 206. Avec l'enregistrement de 160 nouveaux malades, le nombre total de cas confirmés s'élève officiellement à 4280, dont près de la

moitié dans la capitale. Quelque 15.000 personnes ont été placées en quarantaine à Pékin. A Hong Kong, l'épidémie continue de reculer, comme l'atteste le bilan relativement bas de trois nouveaux morts et de huit malades supplémentaires annoncé hier. Quant au Canada, principal pays non asiatique touché, un seul cas nouveau considéré comme «probable» a été annoncé dimanche, ce qui renforce les indications montrant que l'épidémie est jugulée dans ce pays. /ats-afp-reuters

ENBREF

PARIS ■ L'auteur d'une pièce anti-Bush agressé. Attilio Maggioni, directeur du théâtre de la Comédie italienne – où se jouait une pièce brocardant le président Bush – a été violemment agressé dimanche à Paris. Deux voyous lui ont tailladé le visage et ont commis des déprédations dans le hall du théâtre. L'établissement a décidé de mettre un terme aux représentations. /ats-afp

CHEMINS DE FER FRIBOURGEOIS ■ Ancien directeur jugé. L'ex-directeur de la compagnie des chemins de fers fribourgeois (GFM) comparait hier devant le Tribunal pénal économique du canton de Fribourg. Il devait y répondre d'abus de confiance, de gestion déloyale et de faux dans les titres. Sept jours d'audience sont prévus. Le jugement est attendu pour le 22 mai. /ats

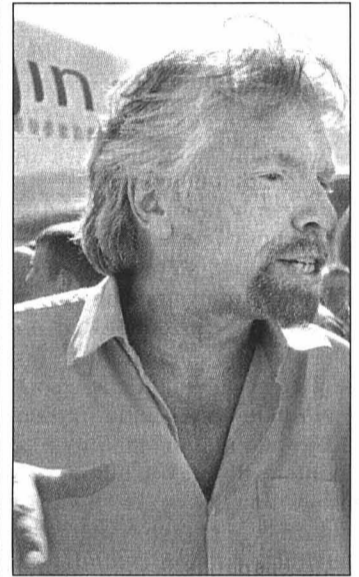

RICHARD BRANSON ■ Le patron de Virgin en sauveur du Concorde. Le patron de la compagnie aérienne Virgin Atlantic, Richard Branson (photo keystone), est «extrêmement déterminé» à faire en sorte que le Concorde puisse continuer à voler. La mise au hangar définitive de l'avion est prévue pour fin octobre. Branson propose de relancer le supersonique en créant une seconde classe, un peu moins onéreuse, et une première classe. Selon lui, l'exploitation du Concorde a été «extrêmement rentable». /ats-afp

SOUS-MARINIERS CHINOIS ■ Morts par suffocation. Les 70 victimes du sous-marin chinois qui a coulé au large des côtes nord-est de la Chine semblent avoir péri par suffocation, a rapporté hier un quotidien de Hong Kong. Les investigations n'ont montré aucune trace d'explosion ni de noyade. Selon le journal, tous les membres de l'équipage ont été retrouvés à leur poste. L'accident est survenu à bord d'un sous-marin conventionnel qui a eu des problèmes mécaniques lors de manœuvres en mer de Bohai. /ats-afp

MUSÉE DE BAGDAD ■ Effort de coordination pour retrouver les objets d'arts pillés. Policiers et spécialistes internationaux se sont réunis hier à huis clos à Lyon, afin de coordonner leurs moyens de lutte pour retrouver les objets pillés au musée de Bagdad. Une base de donnée de 200.000 œuvres volées sera mise à disposition d'Interpol. La Suisse, souvent considérée comme une plaque-tournante du trafic d'art, a envoyé un expert de fedpol.ch. /ats-afp

ASSURANCE CHÔMAGE

Mère de huit gosses privée d'indemnités

Une mère divorcée de la région de Vevey (VD) a été privée d'indemnités de chômage parce qu'elle n'avait pas de solution pour la garde de ses huit enfants. Dans un arrêt publié hier, le Tribunal fédéral a confirmé que cette condition, exigée par la loi, la rendait inapte au placement.

Temps partiel

Cette femme, qui avait exploité un café-restaurant de 1997 à 2001, avait eu trois enfants durant cette période. Lorsque la société propriétaire du café s'était dissoute en 2001, la tenancière s'était annoncée à l'assurance chômage. Elle a indiqué qu'elle était disposée et capable de travailler à temps partiel.

Attestation de garde

L'Office régional de placement (ORP) de Vevey lui a alors demandé une attestation de garde pour ses enfants. La mère a répondu qu'elle n'avait pas de solution. Sur cette base, l'ORP l'a déclarée inapte au placement. La mère a recouru, sans succès, au Service de l'emploi du canton de Vaud en faisant valoir que le problème de la garde était lié à sa situation précaire. Le versement des indemnités de chômage lui aurait permis d'engager une fille au pair et de travailler à nouveau à plein temps. /ap

Tornades dévastatrices aux Etats-Unis

Catastrophe ■ Le Kansas, le Missouri et le Tennessee sont les régions les plus touchées. Trentaine de morts au moins

Les tornades et les vents violents qui ont frappé dimanche le Kansas et le Missouri, ainsi qu'une partie du nord-est du Tennessee (centre des Etats-Unis), ont fait au moins 26 morts et provoqué d'importants dégâts. Huit personnes portées disparues pourraient également avoir été tuées. Les intempéries ont laissé par endroits un corridor de dévastation de quelque 400 mètres de large.

Etat de catastrophe naturelle

Le gouverneur du Kansas, Kathleen Sebelius, a décrété l'état de catastrophe naturelle dans sept comtés, tandis que son homologue du Missouri, Bob Holden, a annoncé que ses services s'apprêtaient à en faire de même. Dans le Missouri, le shérif du comté de Lawrence, Doug Seneker, a déclaré qu'une douzaine de personnes avaient été tuées par une tornade qui s'est abattue sur la pointe sud-ouest de l'Etat.

A Pierce City, l'une des villes les plus touchées par les tornades, deux personnes sont mortes et l'on craint que huit autres n'aient été tuées dans l'effondrement d'une armurerie de la Garde nationale où elles avaient trouvé refuge.

Des secouristes accompagnés de chiens fouillaient les décombres dans l'espoir de retrouver des survivants, mais



Le centre-ville de Pierce City, dans le Missouri, a été littéralement «rayé de la carte», selon l'expression d'un policier.

PHOTO KEYSTONE

leur progression était difficile en raison de l'instabilité de l'édifice. Aucune maison n'a été épargnée par la tempête dans cette ville de 1400 habitants. Un policier a décrit le centre-ville comme ayant été littéralement «rayé de la carte».

Dans le Tennessee, un Etat situé au sud-est du Missouri, au moins sept personnes ont été tuées. Au Kansas, le colonel Joy Moser, du Bureau de gestion des urgences, a

confirmé la mort de sept personnes, notamment à Kansas City. Les tornades se sont développées à l'intérieur d'un vaste système dépressionnaire qui s'est formé au-dessus du Midwest.

Voitures projetées dans un ravin

Au total, 22 blessés ont été admis à l'hôpital de Kansas City. La plupart d'entre eux ne souffraient que de légères

coupures. Selon Greg Gardner, directeur du Bureau de gestion des catastrophes du Kansas, des responsables de l'Etat ont dénombré quatre tornades. A Kansas City, plusieurs voitures et camions ont été projetés dans un ravin et plusieurs maisons ont été arrachées. L'aéroport international de Kansas City a momentanément suspendu tous ses vols et procédé à l'évacuation des passagers. /ap

Un lent redressement Conjoncture ■ La BNS compte sur une croissance de 1,5%

La Banque nationale suisse (BNS) croit en un lent redressement de la conjoncture durant les mois à venir. Elle table sur une croissance du produit intérieur brut (PIB) de 1,5% vers la fin de l'année. Mais le chômage va encore progresser. «Si nous devons atteindre sur cette année une croissance d'environ 1%, il y aura assez rapidement des mois voire des trimestres avec un taux de croissance de l'ordre de 1,5%», a dit Niklaus Blattner, membre du directoire de la BNS, dans une interview publiée hier par la «Bernener Zeitung».

Pour Niklaus Blattner, les surcapacités déjà identifiées

restent importantes, ainsi que la «crise des comptes» qui a entraîné une perte de confiance dans l'économie. Le taux de chômage, qui s'est stabilisé en mars à 3,9%, devrait pour sa part encore progresser et dépasser les 4%, estime par ailleurs Niklaus Blattner. Il pense qu'il parviendra à son point culminant au 1er trimestre 2004, sans toutefois atteindre le pic de 5,2% de 1997, le plus élevé jamais enregistré dans les statistiques en Suisse depuis 1920. Il n'en reste pas moins selon Niklaus Blattner que «le marché du travail suisse reste un petit bijou en comparaison internationale». /ats

Aide suisse en Asie Tachkent ■ Accords de soutien signés avec l'Ouzbékistan

Le conseiller fédéral Joseph Deiss tire un bilan positif de la 12e réunion annuelle de la Banque européenne pour la recherche et le développement (BERD) en Ouzbékistan, malgré les sévères critiques qu'elle a soulevées. Des accords de soutien économique par la Suisse à hauteur de 21,6 millions de francs ont été signés. Il s'agissait de la première réunion de la BERD en Asie centrale. Le lieu de la rencontre, tenue dimanche, avait été mis en cause par plusieurs organisations non gouvernementales (ONG) qui dénonçaient les atteintes aux droits de l'homme commises en Ouzbékistan.

Malgré tout, la Suisse a appuyé le choix de la capitale Tachkent pour tenir cette réunion. «Quand on veut critiquer, il faut être présent», a dit Joseph Deiss, chef du Département fédéral de l'économie (DFE). L'Ouzbékistan souffre plus particulièrement d'un climat économique peu attrayant. Une monnaie non convertible, la corruption, la bureaucratie et des impôts élevés concourent à empêcher la constitution d'un tissu de petites et moyennes entreprises (PME). La Suisse a jusqu'ici accordé pour quelque 210 millions de francs aux pays d'Asie centrale. /ats

La demande continue de fléchir Aluminium ■ Les industriels suisses misent sur un redressement modeste au cours de l'exercice



Markus Tavernier, président de l'Association suisse de l'aluminium, hier à Zurich lors de la présentation de l'exercice 2002.

PHOTO KEYSTONE

L'industrie suisse de l'aluminium n'a pas une très bonne année derrière elle. Tout en restant à un niveau élevé, la demande s'est encore affaiblie. La branche table toutefois sur une amélioration modeste en 2003. En 2002, la consommation d'aluminium a reculé de 8,5% à 150.900 tonnes. Ce chiffre correspond à un montant par habitant de 21,3 kg, soit 1,9 kg de moins qu'en 2001, a indiqué hier alu.ch, l'Association suisse de l'aluminium.

La production de métal brut dans la seule usine d'aluminium en Suisse, à Steg (VS) (qui fait partie du groupe canadien Alcan) s'est accrue de 10,7% à 40.224 tonnes. Les li-

vraisons des trois usines de produits semi-finis de Chippis (VS), Liesberg (BL) et à Menziken (AG) ont stagné d'une année sur l'autre, à 181.700 tonnes. Sur ce total, près de 80% (145.100 tonnes) ont été exportés, soit 4% de plus que l'année précédente. Les 36.000 tonnes restantes ont été destinées au marché helvétique. Les importations couvrent environ les trois quarts de l'utilisation d'aluminium en Suisse, précise l'association.

La branche escompte un léger redressement sur la deuxième partie de l'année, d'après les sondages effectués par oral auprès de ses entreprises membres. Elle souligne néanmoins que la cherté du

franc, qui pèse sur les marges, constitue toujours un risque considérable. La demande en produits légers dans la construction de véhicules devrait soutenir la consommation. Les taux de recyclage élevés de ce produit stimuleront également la demande. Actuellement, 35% des besoins mondiaux en aluminium sont ainsi couverts par du matériel recyclé.

Aéronautique en baisse

Le secteur des transports, dont l'évolution s'est toutefois avérée hétérogène en 2002, reste un domaine clé pour l'aluminium, analyse le responsable de la fédération Marcel Menet. La construction automobile en particulier devrait fournir l'élan nécessaire à cette reprise. Le secteur de la construction de bus et de trams s'est développé positivement en 2002, tandis que celui de la construction de véhicules utilitaires a enregistré un recul. La construction aéronautique est toujours à la peine depuis les attentats de septembre 2001.

Bâtiment en léger mieux

Le bâtiment s'est développé modestement, soumis à une forte pression des prix et ces coûts. Enfin l'emballage, important débouché de l'aluminium, stagnait voire régressait après une année 2001 réjouissante. L'association compte, selon ses propres données, une bonne centaine de membres, occupant au total quelque 12 000 personnes. Elle génère un chiffre annuel d'environ 3 milliards de francs. /ats

EN BREF

MONNAIES ■ Fluctuations surveillées. L'Argentine et le Brésil vont discuter de la mise en place d'un mécanisme cantonnant les variations de leurs monnaies à l'intérieur d'une bande de fluctuation déterminée par rapport au dollar, a annoncé hier le vice-ministre argentin des affaires étrangères Martin Redrado. Un tel système, qui rappelle celui en vigueur en Europe avant l'arrivée de la monnaie unique, «donnerait une plus grande certitude à ceux qui font du commerce avec nous ou qui investissent dans nos pays», a-t-il souligné. /ats

TOURISME ■ Prix cassés. Le leader mondial du tourisme, TUI, lancera en Allemagne à partir du 9 mai une nouvelle marque, Discount Travel. Il compte l'utiliser pour commercialiser à prix cassés des invendus de ses autres opérateurs. /ats-afp

SCHILD ■ Partenariat recherché. Le groupe lucernois de prêt-à-porter Schild veut conclure un partenariat stratégique pour assurer l'avenir de l'entreprise. Diverses prises de participation sont à l'étude. /ats

ÉTATS-UNIS ■ Emploi en recul. Le nombre de suppressions d'emplois annoncées par les entreprises américaines a progressé de 71% entre mars et avril pour atteindre le mois dernier 146.399. C'est son plus haut niveau depuis novembre. Cette nouvelle hausse confirme la déprime du marché du travail, qu'avait déjà reflété vendredi l'annonce d'une montée du taux de chômage à 6% et de nouvelles disparitions d'emplois. /ats

LABOURSE

BCN www.bcn.ch

Aujourd'hui soyez votre gestionnaire financier

BCN-Netbanking

INDICES	bas / haut 2003	dernier	5/05
Zürich, SMI	3618	4516,3	4579,6
Zürich, SPI	2568,21	3220,02	3265,39
New-York, DJI	7416,64	8869,29	8531,57
New-York Nasdaq comp	1253,22	1504,22	1504,04
Francfort DAX	2827,67	5467,31	2986
Londres, FTSE	3277,5	4027,6	3952,6
Paris, CAC 40	2401,15	3232,34	2996,22
Tokio, Nikkei 225	7603,76	8829,06	7907,19
DJ Euro Stock 50	1847,62	2551,47	2351,65

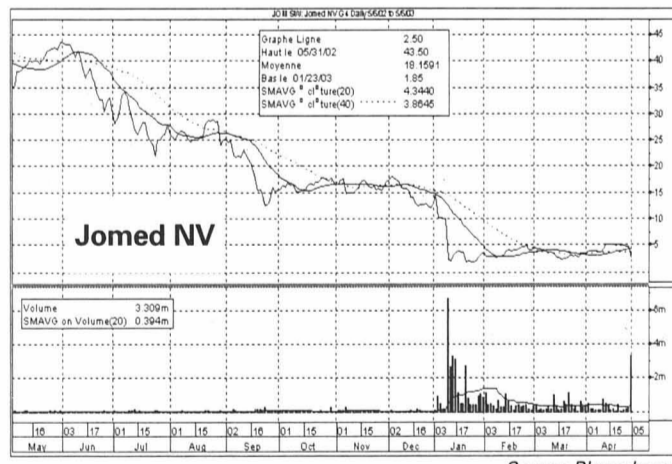

Bourse suisse (cours en CHF)				Bourses européennes (cours en EUR)				
	bas / haut 2003	précédent	5/05		bas / haut 2003	précédent	5/05	
ABB Ltd n	2.51	5.18	4.44	4.52	ABN Amro (NL)	11.76	16.69	14.5
Actelion Ltd	53	89	89	90.25	Accor (F)	25.01	31	29.12
Adco n	34.25	58.35	50	50	Agon (NL)	5.65	13.75	9.08
Bâloise Holding n	25	64.5	39.65	40.6	Ahold (NL)	2.39	13.65	5.2
BB Biotech	45.8	68.15	67.5	67.5	Air Liquide (F)	105	138.3	134
BK Vision	93.85	147	129	132	AKZO-Nobel (NL)	16	32.44	19.85
BT & T Time	2	12.1	4.5	4.4	Alcatel (F)	4.16	8.1	7.43
Charles Voegelé Holding	13.3	35.75	32.35	35	Allianz (D)	39.755	89.048	64.1
Ciba Spéc. Chimiques n	74.75	101.5	93.95	93.7	Allied Irish Banks (IRL)	11.5	14	13.95
Cicorel Holding n	20.25	29	28	30.5	Aventis (F)	37.5	54.55	46.5
Cie fin. Richemont	17.5	28.35	20.2	20.3	AXA (F)	9.05	14.55	13.56
Clariant n	9.21	24.5	14.9	15.85	Banco Bilbao Vizcaya (E)	6.83	10.39	8.9
Crédit Suisse Group n	20.3	35	32.4	32.2	Bayer (D)	9.85	22.42	16.21
Crossair n	2.55	23.5	3.98	4.8	BT Group (GB) £	1.405	2.128	1.825
Ems-Chemie Holding	4427	5310	5035	5050	Carrefour (F)	29.2	44	39.5
ESEC Holding n	52.5	122	115	116.5	Cie de Saint-Gobain (F)	22.4	32.38	30.65
Fischer (Georg) n	88.7	150	126.5	137	DaimlerChrysler (D)	23.82	31.9	28.95
Forbo Hid n	355	434	417	427	Deutsche Bank (D)	33.01	48.65	46.89
Givaudan n	427	648	530	531	Deutsche Lufthansa (D)	6.81	9.99	9.37
Helvetia-Patria Holding n	111	174	152	153	Deutsche Telekom (D)	9.07	14.47	11.95
Hero p	133	166.75	164.5	164.5	E.ON (D)	34.25	44.1	42.4
Holcim Ltd	183	273	255	255	Electrabel (B)	206.8	243.8	210.4
Julius Baer Holding p	177	325	273	284.5	Elf Aquitaine (F)	135	176	143.1
Kudelski SA n	14.55	23.7	22.4	23.05	Elsevier (NL)	8.01	12.07	9.96
Logitech International n	36.25	51	51	51.25	Endesa (NL)	10	13.45	12.96
Lonza	70.1	85.15	84	84	ENI (I)	11.79	15.83	12.91
Moevenpick	442.5	729	717	725	France Telecom (F)	14.5	22.83	20.1
Nestlé n	233.25	308	270.5	277	Glaxosmithkline (GB) £	9.8	13.34	13.32
Nextron	4.8	11.7	7	6.4	Groupe Danone (F)	104.2	132.3	124
Novartis n	45.2	56	53.5	54.3	ING Groep (NL)	8.55	17.5	14.1
Pargesa Holding p	2126	2670	2650	2820	KLM (NL)	5.2	9.79	6.82
Phonak Holding n	9.06	15.15	14.4	15	KPN (NL)	5.3	7.24	5.96
PubliGroupe n	180	264	240	254	L'Oréal (F)	50.15	74.85	64.5
Réassurance n	49.6	108	85.95	86.75	LVMH (F)	33.97	43.45	38.95
REG Real Estate Group	78.75	89	81.5	81.5	Metro (D)	15.8	26.35	25.4
Rieter Holding n	208	288	254	251	Nokia (FI)	10.6	16.64	14.8
Roche Holding bj	73.4	103.25	86.05	87.25	Philips Electronics (NL)	12.45	18.66	16.82
Roche Holding p	119.25	185	140	140	Pinault-Printemps-Redoute(F)44.55	74.6	62.6	65.3
Seron SA b	562	800	752	753	Prudential (GB)£	2.8	4.7	3.83
Sulzer n	132.5	210.5	166.75	167	Repsol (E)	11.79	14.3	13.16
Sulzer Médica n	205	306	299	300	Royal Dutch Petroleum (NL)	33.35	44.58	37.6
Surveillance n	409	498	466.5	481	RWE (D)	17.65	27.75	24.6
Swatch group n	19.15	24.9	23.45	23.95	Schneider (F)	38.42	49.89	41.6
Swatch group p	93.7	123	116	119	Siemens (D)	32.22	45.85	44.75
Swiss Life Holding n	41.75	119	85	90	Société Générale (F)	42.8	59	55.25
Swisscom n	385.5	438.5	415.5	419.5	Telefonica (E)	7.82	10.27	9.72
Syngenta SA n	55.1	87.85	70.85	70.8	Total (F)	110.5	142.7	121.5
UBS n	49.8	72.45	64.6	65.75	Unilever (NL)	47.31	60.1	51.35
UMS p	15.25	35	24.5	24.5	Vivendi Universal (F)	11.03	17.98	14.12
Unaxis Holding n	72.8	109.75	105.5	112.5	Vodafone Group(GB)£	1.008	1.28	1.22
Von Roll Holding p	1.1	1.98	1.56	1.53				
Vontobel Holding p	12.75	23.95	18.5	18.85				
Zurich Fin. Serv. n	88	159	141.25	140.25				

Bourses Nord-américaines (cours en USD)			
	bas / haut 2003	précédent	5/05
Aluminium Co. of America	17.62	36.85	23.08
Altria group inc.	27.7	57.79	30.97
American Express Co.	28.55	44.91	38.46
American Tel & Tel Co.	13.45	28.88	16.77
Baxter Intl Inc.	18.18	57.25	23.44
Boeing Co.	24.73	46.03	28.62
Caterpillar Inc.	33.75	56.35	52.35
Citigroup Inc.	23.49	45.19	39.7
Coca Cola Co.	37.01	57.5	41
Dell Computer Corp.	21.9	31.06	29.61
Du Pont de Nemours	34.71	47.48	43
Eastman Kodak co.	25.59	41.08	30.34
Exxon Mobil	29.75	41.13	36.04
Ford Motor Co.	6.58	18.23	10.04
General Electric Co.	21.3	33.45	29.08
General Motors Corp.	29.75	68.17	35.8
Goodyear Co.	3.35	22.95	6.35
IBM Corp.	10.75	21.2	16.65
Intel Corp.	54.01	89.46	87.57
International Paper Co.	12.95	31.36	19.05
Johnson & Johnson	41.4	64.17	56.64
Mc Donald's Corp.	12.12	30.72	17.59
Merck & Co. Inc.	38.5	60.48	59.29
Microsoft	20.7	29.48	26.17
3M Co.	108.2	136.75	126.15
Pepsico Inc.	34	53	43.43
Pfizer Inc.	25.13	37.66	31.55
Procter & Gamble Co.	74.08	94.75	90.15
Sears, Roebuck & Co.	18.25	59.9	27.9
Silicon Graphics Inc.	0.56	3.3	1.11
United Technologies Corp.	48.83	72.06	63.4
Wal-Mart Stores	43.72	59.3	56.15
Walt Disney Co.	13.48	24.98	18.89
Yahoo! inc	8.94	26.25	25.15

Fonds de placement (cours différenciés)			
	précédent	dernier	5/05
Swissca Emer. Markets CHF	84.66	84.1	85.27
Swissca Switzerland CHF	183.05	183.05	183.05
Swissca Germany EUR	70.6	71.35	71.35
Swissca France EUR	21.75	21.85	21.85
Swissca Great-Britain GBP	134.5	132.95	132.95
Swissca Europe CHF	134.45	134.7	134.7
Swissca Green Invest CHF	68.2	67.65	67.65
Swissca IFC	291	287	287
Swissca VALCA	213	214	214
Swissca PF Income CHF	121.6	121.61	121.61
Swissca PF Yield CHF	130.42	130.37	130.37
Swissca PF Equity EUR	97.24	97.41	97.41
Swissca PF Balanced CHF	138.6	138.44	138.44
Swissca PF Balanced EUR	87.27	86.94	86.94
Swissca PF Growth CHF	157.31	157	157
Swissca PF Growth EUR	72.93	73.33	73.33
Swissca PF Equity CHF	159.1	158.53	158.53
Swissca PF GI Balanced CHF	124.4	124.75	124.75
Swissca PF GI Equity EUR	60.13	60.45	60.45
Swissca Bond SFR	93.8	93.8	93.8
Swissca Bond INTL	94.15	93.9	93.9
Swissca BI CHF	108.65	108.57	108.57
Swissca BI GBP	64.66	65.15	65.15
Swissca BI EUR	64.01	64.18	64.18
Swissca BI USD	111.62	112.26	112.26
Swissca BI CAD	117.34	117.6	117.6
Swissca BI JPY	11940	11949	11949
Swissca BI INTL	100.06	100.12	

Un attrait irrésistible

Football ■ La Coupe de Suisse a 78 ans, mais pas une seule ride. Année après année, elle engendre les passions, chez les «petits» comme chez les «grands»

Par
Jean-François Berdat

Septante-huitième du nom, la finale de la Coupe de Suisse de dimanche prochain au Parc Saint-Jacques permettra-t-elle à Neuchâtel Xamax d'inscrire enfin son nom au palmarès d'une compétition qui a par trois fois déjà repoussé ses avances? Si Claude Ryf et les siens venaient à s'imposer face à Bâle, ils deviendraient alors la 16e équipe à conquérir un trophée qui n'a pas pris la moindre égratignure à travers les années. Créée en 1925 par le Lausannois Aurèle Sandoz, cette coupe de 50 centimètres de hauteur attise les convoitises année après année, exerce une fascination jamais démentie chez tous les footballeurs. «La Coupe, plus particulièrement la finale, c'est un historique, souffle Lucio Bizzini, psychologue du sport. Ce sont des gestes qui se racontent entre joueurs, d'autres rapportés pas des entraîneurs qui ont eux-mêmes été joueurs ou encore par des dirigeants...»

Le 7 octobre 1978...

C'est en 1925 que l'assemblée des délégués de l'ASF, présidée par un certain Jakob Schlegel, a admis à l'unanimité l'institution de la Coupe de Suisse. Septante-cinq équipes se sont disputé la première édition: le 11 avril 1926 au Letzigrund,



Une victoire en finale de la Coupe de Suisse est d'une saveur toute particulière. Frédéric Chassot (à droite, sous les couleurs de Zurich en 2000) ne prétendra pas le contraire. PHOTO ARCH-LAFARGUE

Grasshopper prenait le meilleur sur Berne 2-1. Dès 1937, la Coupe allait définitivement établir ses quartiers au Wankdorf de Berne, chaque lundi de Pâques. Une fois encore, Grasshopper était à l'honneur (10-0 face à Lausanne).

Mais la Coupe de Suisse, c'est surtout – cela le deviendra de moins en moins dès la prochaine édition – «la possibilité offerte aux «petits» de côtoyer les «grands», voire de les ti-

tiller ou encore les malmenés» reprend Lucio Bizzini. Et le Tessinois sait de quoi il parle, lui qui était à La Neuveville le 7 octobre 1978, lorsque La Rondinella, équipe de troisième ligue, avait contraint le grand Servette aux prolongations, après avoir concédé l'égalisation dans le temps additionnel. «Cette magie qui transcende les petits, c'est mythique, reprend l'ex-Servettien. Cela dit, je me souviens d'autres matches, à Chiasso ou à

Delémont. En fait, c'est là que la finale se gagnait déjà.» En 1979, Servette a effectivement conquis le trophée après avoir frisé le codé sur les bords du lac de Bière.

Le plus difficile

Deux fois vainqueur et deux fois battu en finale, le psychologue assure que c'est bel et bien au Wankdorf qu'il s'est bâti ses meilleurs souvenirs. «Monter aux tribunes, c'est génial, magique. Je

me souviens que tant en 1978 qu'en 1979, nous avons toujours dû avoir recours à un deuxième match pour triompher. C'est un peu différent que le jour J.» On précisera que désormais, c'est aux tirs au but que les acteurs en terminent en cas d'égalité après prolongation.

D'aucuns prétendent que la Coupe n'est belle que si on la gagne et Lucio Bizzini abonde dans ce sens. «La déception, la frustration sont énormes en cas de défaite en finale, assure-t-il. Je n'irai certes pas jusqu'à prétendre qu'il vaut mieux s'incliner en demi-finale, mais ce n'est pas loin...»

S'il ne sera pas à Bâle dimanche prochain, l'ex-international estime Neuchâtel Xamax parfaitement en mesure de vaincre le signe indien, cela quand bien même il aura à surmonter le handicap d'évoluer sur le terrain de son adversaire. Quant au conseil du psychologue, il est convaincu que Claude Ryf n'en a nul besoin. «Je ne suis pas certain que cette démarche serait la bonne, sourit-il. Au niveau de la motivation, l'environnement d'un tel rendez-vous suffit amplement. Pour un footballeur, la finale de la Coupe constitue une sorte d'apothéose. Le plus difficile est peut-être d'évoluer selon les consignes de l'entraîneur, de ne pas vouloir devenir le héros au détriment de l'équipe...»

Si ce n'est pas un message codé, cela y ressemble tout de même étrangement. /JFB

LA COUPE PAR LES CHIFFRES

1 Soit le nombre d'équipe qui ne s'est jamais inclinée en finale de la Coupe de Suisse, Sion en l'occurrence. Suivent Berne, Young Fellows, UGS, La Chaux-de-Fonds, Cantonal NE, Locarno, Fribourg, Thoune, Lucerne, Bienne, Zurich et Yverdon (1 défaite), Aarau, Nordstern, Bellinzone, Winterthour et Schaffhouse (2), Granges, Saint-Gall et Neuchâtel Xamax (3), Lugano (4), Young Boys (5), Bâle (6), Lausanne (7), Grasshopper et Servette (12). Soit, aussi, le nombre de finale gagnée par forfait (1967: Bâle - Lausanne).

3 Soit le nombre de finales qui se sont terminées aux tirs au but.

10 Soit le nombre de finales qui ont été rejouées, dont l'une deux fois (1948: FCC - Granges). Soit, aussi, le nombre de buts qui constitue le plus gros écart entre les deux finalistes (1935: Lausanne - Nordstern 10-0; 1937: Grasshopper - Lausanne 10-0). Soit, encore, le nombre d'équipes qui ont gagné au moins deux fois la Coupe de Suisse.

11 Soit le nombre de finales qui se sont terminées en prolongation.

12 Soit le nombre d'équipes qui ont disputé au moins une finale, mais qui

n'ont jamais remporté la Coupe de Suisse: Neuchâtel Xamax (3 finales), Nordstern, Bellinzone, Winterthour et Schaffhouse (2), Berne, Cantonal NE, Locarno, Fribourg, Thoune, Bienne et Yverdon (1).

15 Soit le nombre d'équipes qui ont gagné au moins une fois la Coupe de Suisse.

18 Soit le nombre de finales remportées par Grasshopper. Suivent Lausanne et Sion (9), Servette (7), Young Boys, Bâle, La Chaux-de-Fonds et Zurich (6), Lugano (3), Lucerne (2), Young Fellows, UGS, Aarau, Granges et Saint-Gall (1).

27 Soit le nombre de clubs qui ont disputé au moins une fois la finale.

30 Soit le nombre de finales disputées par Grasshopper. Suivent Servette (19), Lausanne (16), Bâle (12), Young Boys (11), Sion (9), Lugano, La Chaux-de-Fonds et Zurich (7), Granges et Saint-Gall (4), Aarau, Lucerne et Neuchâtel Xamax (3), Young Fellows, UGS, Nordstern, Bellinzone, Winterthour et Schaffhouse (2), Berne, Cantonal NE, Locarno, Fribourg, Thoune, Bienne et Yverdon (1). /JFB

Sur la route de Bâle

Aux petits soins

Petite séance d'entraînement hier dans l'après-midi à la Maladière, le tout sous une forte chaleur. Les garçons qui avaient joué la veille à Thoune ont été laissés volontairement au repos. Pour eux, le staff médical était aux petits soins. «Je n'ai pas arrêté depuis deux heures de l'après-midi» confessait l'incantable Sam lorsque Jérôme Schneider s'est pointé au stade vers 16 h 30. L'état de la troupe? «Il n'y a rien de trop grave, reprenait le masseur-physio neuchâtelois. Victime d'une tomate dans l'Oberland bernois, Barea est le plus touché. Mais ça devrait aller pour jeudi.»

Ce soir-là en effet, Neuchâtel Xamax accueille Servette. Puis, trois jours plus tard...

Valente va mieux

Pendant que les absents d'un jour tapaient dans un ballon, deux garçons n'ont pas ménagé leurs efforts en effectuant plusieurs tours de terrain. Se plaignant d'un claquage, Leandro a abrégé ses souffrances au bout d'une bonne demi-heure. Valente, lui, est resté sur le terrain en compagnie de David Sène. «Ma guérison se déroule mieux que prévu, reflétait le Chaux-de-Fonnier. Mercredi matin, je passe

encore des radios. Et si mon épaule tient le choc, je réintègre complètement le groupe dans l'après-midi.» La finale? «Si l'entraîneur me convoque, j'y serai.»

C'est comme tout!

Il en reste!

A force de râler, on finit par se faire entendre! Hier, l'ASF a fait parvenir à Neuchâtel Xamax 250 billets supplémentaires. «Qu'elle a pris sur son quota» s'est empressé d'ajouter Freddy Rumo. En fin de journée, il restait grosso modo 400 tickets (300 à 100 francs, 100 à 35 francs) de disponibles. Qui seront mis en vente cet après-midi au secrétariat du stade (14 h - 18 h). A noter que l'offre Croisiteur (voyage en car et entrée au stade) tient toujours. Et ce soir, on fera les

comptes. Qui risquent d'être définitifs.

Avis aux habitués de la dernière minute.

Rossi offre la tournée

Du côté du FC Bâle, la journée fut également très calme. Ceux qui ont «sévi» à Wil se sont contentés d'un petit cross. Les autres ont câliné le cuir, à l'instar des frères Yakin. C'est véritablement aujourd'hui que Christian Gross reprend les choses en main. Hier toujours, Julio Hernan Rossi en a profité pour réparer un oubli. L'Argentin a eu 26 ans le 22 février dernier, mais il n'avait pas encore eu l'occasion d'offrir sa tournée de croissants au jambon et de petits sandwiches.

Ce qui est désormais chose faite. /GST

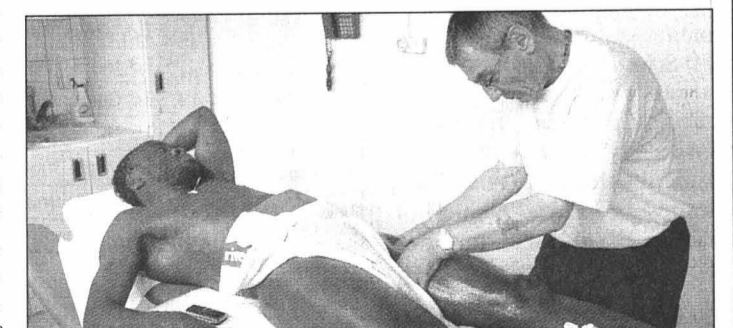

Augustine Simo dans les mains expertes du physio «Peppy» Scherthanner. PHOTO GALLEY

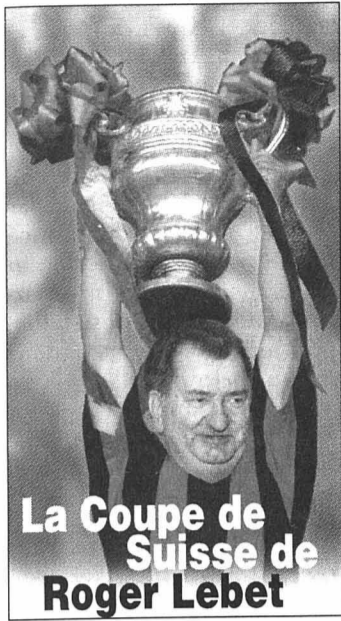

La Coupe de Suisse de Roger Lebet

Roger Lebet, en tant que président de l'ANF, vous allez bien sûr être à Bâle dimanche, non?

Roger Lebet: Evidemment. Avec ou sans Neuchâtel Xamax, j'allais de toute façon à la finale de la Coupe de Suisse. Maintenant, j'y serai deux fois plus! Au niveau des places à disposition de l'association, nous étions limités. Mais chaque membre du comité central en a reçu au moins une. L'unique subtilité c'est qu'en tant que président, je prendrai place dans la tribune d'honneur. Mes autres collègues devront se contenter d'une simple tribune.

Franchement, avez-vous imaginé un seul instant que la troupe à Claude Ryf allait se retrouver dimanche au Parc Saint-Jacques?

R.L.: C'est une surprise, agréable, cela va de soi. C'est d'autant plus surprenant que ceux qui, comme moi, ont assisté à la demi-finale face à Grasshopper, ne donnaient pas cher des chances xamaxiennes à la mi-temps. Je me rappelle qu'en débarquant à la Maladière, j'avais adressé un petit clin d'œil à Gilbert Facchinetti. Rendez-vous à Bâle, lui avais-je lancé. Et on y est!

Vous un fidèle parmi les fidèles de Neuchâtel Xamax...

R.L.: Je fais tout mon possible pour suivre les rencontres à domicile. N'oublions pas qu'il s'agit du club phare du canton. Ne serait-ce que moralement, il mérite d'être soutenu. Ce qui me plaît dans cette équipe? C'est sa solidarité. Claude Ryf a su faire passer son message. Il y a quelque chose de fort dans ce groupe.

Dimanche, certains clubs de l'ANF, peu c'est vrai, ont fixé l'heure de leur match en même temps que la finale. Bizarre, non?

R.L.: Au niveau de l'ANF, nous n'avons donné aucune directive. Si on m'avait demandé mon avis, j'aurais dit de faire attention, mais bon... Certains clubs sont tributaires des terrains mis à leur disposition. D'autres aussi ne se sentent guère concernés...

A Bâle en train, en car ou en voiture?

R.L.: Avec ma voiture. Vraiment, cela fait plaisir de revivre un événement avec Neuchâtel Xamax. On se croirait à nouveau en Coupe d'Europe. Cette qualification est une véritable bouffée d'oxygène. Maintenant, on gagne la Coupe de Suisse. Comme ça, on retrouve l'Europe, sans l'aide des autres.

Votre pronostic?

R.L.: Peu importe le score. Il faut mettre un but de plus que l'adversaire... /GST

TENNIS
Débuts réussis

Le TC La Chaux-de-Fonds n'a pas raté son entrée en matière lors des interclubs de LNB. Gontran Sermier et ses coéquipiers avaient prévu de remporter six victoires face à Zoug... et ils se sont imposés 6-3. Les nouvelles recrues Gaston Garcia-Alonso, Nicolas Dubey et Cédric Damman se sont particulièrement mis en évidence, tout comme Gontran Sermier. En menant 4-2 après les simples, le TCC avait fait le plus dur. Toutefois, les Chaux-de-Fonniers ont dû batailler trois sets durant lors des deux derniers doubles pour savourer leur succès. Autre bonne nouvelle pour le TCC: pour sa prochaine rencontre face à Grasshopper, Jean-Marc Boichat effectuera son retour à la compétition.

ZOUG -
LA CHAUX-DE-FONDS 3-6

LNB masculine. Simples: Gaston Garcia-Alonso (N2.20) bat Bas Wild (N2.16) 6-4 2-6 6-3. Rodrigo Navarro (N2.21) perd contre Eddy Bank (N3.37) 6-7 7-6 0-6. Cédric Damman (N2.21) bat Lucius Giese (N4.96) 6-1 6-1. Nicolas Dubey (N2.22) bat Alain Dedial (R1) 6-2 6-3. Roy Radwan (N4.80) perd contre Reto Büttler (R1) 6-2 2-6 5-7. Gontran Sermier (N4.128) bat Raphaël Senn (R1) 6-4 6-4. Doubles: Navarro-Damman perdent contre Wild-Bank 2-6 3-6. Garcia-Alonso-Dubey battent Dedial-Büttler 6-2 2-6 6-4. Radwan-Sermier battent Senn-Ramon Senn (R3) 6-7 7-6 6-3.

En LNC, le Mail se déplaçait à Wohlen pour se frotter à une formation, qui apparaissait comme la plus faible du groupe. Les Neuchâtelois ont dû s'employer plus que prévu pour finalement s'imposer 5-4. Si les jeunes n'ont pas connu le moindre problème pour remporter leur simple, on ne peut pas en dire de même des jeunes seniors qui ont tous perdu face à des adversaires à leur portée. Il leur reste maintenant une semaine pour retrouver une précision qui leur a cruellement fait défaut en Argovie. Grâce à cette difficile victoire, le Mail peut toujours viser une place dans le haut du classement.

WOHLEN - MAIL 4-5

LNC masculine. Simples: Philippe Kempe (N4.84) bat Pascal Jost (R2) 6-0 6-3. Pascal Bregnard (R1) perd contre Ziebarth Kai (R3) 4-6 1-6. Martial Verdon (R2) perd contre Marco Heimgartner (R3) 6-7 6-1 3-6. Gaëtan Glauser (R3) bat Marius Rinderknecht (R3) 6-0 6-1. Adrien Brossard (R3) bat Thomas Külling (R4) 7-5 7-5. Andreas Schalch (R5) perd contre Thomas-Oliver Schneider (R4) 4-6 6-3 3-6. **Doubles:** Kempe-Verdon battent Jost-Heimgartner 6-4 6-3. Bregnard-Schalch perdent contre Ziebarth-Roger Keusch (R5) 5-7 1-6. Glauser-Brossard battent Andreas Weisshaupt (R4)-Schneider 6-2 6-2.

Enfin, chez les jeunes seniors, le TCC a réussi son baptême du feu en allant s'imposer 6-3 à Neuenhof grâce à trois succès lors des doubles. /réd.

BANCO JASS
♥ 7, 8, V, R ♦ 8, 10, V
♣ 7, 8, 10, D ♠ D

Intenable supplice chinois

Football ■ Jean-Philippe Karlen, l'ancien joueur des SR Delémont, est de retour. Brimades, salaire impayé, son expérience en Chine a tourné court et au vinaigre

Par
Patrick Oberli

«C'est une opportunité unique. L'expérience mérite d'être tentée.» Ainsi s'exprimait Jean-Philippe Karlen après avoir reçu une proposition de contrat en provenance de Chine. Le 2 janvier 2003, l'ancien joueur des SR Delémont, du Lausanne-Sports et de Servette, s'envolait, billet aller-simple pour Chongqing, au centre du pays. Deux jours de voyage pour conquérir la première division avec le Lifan, marque de motos connue de tous en

Chine et sponsor de son nouveau club.

Cinq mois plus tard, le joueur de 30 ans est de retour en Suisse, blessé et échaudé. Certes, l'expérience humaine a été positive. Mais ce n'est pas le cas en ce qui concerne le respect de son contrat. Absence de salaire, menaces d'amendes injustifiées, impossibilité de se soigner, logement indécemment et, en sus, développement de la pneumonie atypique: le retour était devenu inévitable.

Comment s'est déroulée votre arrivée à Chongqing?

Jean-Philippe Karlen: Très bien. Je suis arrivé dans la ville en compagnie de mon manager et de l'entraîneur brésilien qui m'avait engagé. J'ai passé sans problème les tests médicaux, ce qui m'a permis de partir avec le groupe au sud-est de la Chine pour le premier camp d'entraînement. Une vraie découverte...

Qu'entendez-vous par «vraie découverte»?

J.-P. K.: Il s'agissait d'un camp en altitude d'une durée d'un mois. Il regroupait une vingtaine d'équipes de première, deuxième et troisième divisions. Nous étions entre nous. Les seuls spectateurs étaient les journalistes. L'objectif de ce camp était le travail foncier, sous le contrôle de la fédération nationale. Il faut savoir qu'un joueur chinois ne peut être aligné s'il n'a pas réussi le test officiel. Heureusement, les «étrangers» en sont dispensés. Reste que nous avons beaucoup couru. On nous déposait au bas d'une montagne et l'on nous reprenait en haut, sept kilomètres plus loin.

Et le football?

J.-P. K.: Nous avons multiplié les matches d'entraînement. J'étais, je crois, bien apprécié par mes coéquipiers et le public. Malheureusement, je me suis blessé aux adducteurs. C'était la mi-février. J'ai bien essayé

de revenir, mais ma blessure se réveillait dans l'effort. Sur le moment, je n'ai pas compris que c'était le début de la fin.

Pourquoi?

J.-P. K.: Tout d'abord, je ne recevais pas de soins. J'étais livré à moi-même. J'ai dû insister pour passer des examens. Plus tard, j'ai appris que la pratique voulait que les clubs chinois se débarrassent des joueurs blessés pour ne pas devoir les payer. Les dirigeants m'ont proposé un arrangement début avril. Je l'ai refusé, car je voulais jouer.

Ce refus a, semble-t-il, été le début de tracas plus graves.

J.-P. K.: Oui. A la même période, ma famille m'a rejoint. Alors que nous devions disposer d'un appartement, nous avons dû vivre dans les deux pièces, sans cuisine, à ma disposition dans le centre du club. En Chine, tous les joueurs d'une équipe logent dans le même complexe, le plus souvent à deux par chambre. Ils y mangent aussi. Mais l'accès au réfectoire a été interdit à ma famille. J'ai reçu une lettre me menaçant de 500 dollars d'amende si nous n'obéissions pas.

Et au niveau sportif?

J.-P. K.: Cela s'est aussi détérioré. Quelques jours plus tard, une autre missive m'interdisait de m'entraîner avec la première équipe sous peine d'une



Jean-Philippe Karlen (à droite, ici en discussion avec l'arbitre Philippe Leuba): l'expérience chinoise a tourné au vinaigre.

PHOTO ARCH-LAFARGUE

amende de 5000 dollars, soit plus que mon revenu mensuel. Puis, une dernière lettre me demandait de rejoindre la seconde garniture avec la même menace en cas de refus. Une véritable aberration, si l'on songe que je n'ai pas encore touché un centime de salaire. Pourtant, j'ai fait ce que l'on m'a dit. Parallèlement, mon manager a saisi la Fifa pour demander le respect de mon contrat. Après un ultimatum de 72 heures, nous avons fait nos valises pendant la nuit, comme des voleurs, avant de prendre l'avion du retour./POB

«J'ai encore envie de jouer»

De retour en Suisse, Jean-Philippe Karlen se sent démuni: «Mon salaire n'a toujours pas été versé. Je vis, avec ma famille, chez mes beaux-parents. Et pour couronner le tout, je suis toujours blessé, mais sans couverture d'assurance. A dire vrai, je suis un peu dégoûté.» Car outre ses déboires chinois, il est toujours dans l'attente d'arriérés de salaire dus par le Lausanne-Sports, club en quasi-faillite. Néanmoins, le Vaudois espère encore exercer sa profession: «J'espère être sur pied en juin.

Pour trouver de l'embauche.»

Reste que ses projets ne dépendront pas seulement de sa santé. Son contrat avec le Lifan court jusqu'en décembre. Tout dépendra de la Fifa qui détient aujourd'hui son dossier. Et s'il n'est pas libéré, un retour en Chine serait-il envisageable? «Je ne sais pas. Il faudrait pour le moins que l'on me paie à l'avance.» Le joueur marque une pause. «Il y a aussi l'épidémie de pneumonie atypique. Même si l'on en a pas beaucoup entendu parler, il y a eu des décès à Chongqing.» /POB

Les médailles en plus

Badminton ■ Les championnats de Suisse seniors ont été une réussite. Vingt podiums neuchâtelois

Les championnats de Suisse seniors qui se sont déroulés le week-end dernier ont été une réussite. Les seniors neuchâtelois ont raflé 20 médailles sur une trentaine de catégories différentes.

Les joueurs du BCC ont fait fort: Catherine Tripet (BCC) s'est imposée en simple, après avoir décroché le bronze en double, puis en mixte aux côtés de Philippe Romanet. Une autre Catherine, Ferrantin (BC Le

Locle), l'a imité, dans la catégorie d'âge supérieure: succès en simple, troisième place en double et aussi en mixte, avec Erwin Gin. Le Chaux-de-Fonnier s'est emparé de l'argent en solo avant de remporter le double.

Monique Guillod a sauvé l'honneur du BC Neuchâtel. Elle a conquis le bronze en mixte avec Alain Fornage (BCC) avant de mettre la main sur la troisième place du simple. Marguerite Brönnemann (BC Neuchâtel),

deuxième en mixte, lui a donné un coup de main. Et puis est arrivé le festival de Pascal Domeniconi (BCC): vainqueur en solo et deuxième en double.

Les Loclois Valérie et Laurent Dubois, deuxièmes ensemble en mixte, ont gravi la troisième marche du podium en simple. Catherine Positano (Rocheport) a dominé l'opposition en simple et Bernard Joriot (Rocheport) s'est classé au troisième rang du simple. /VCO

EN BREF

HOCKEY SUR GLACE ■ Tschudy à Lugano. Marc Tschudy (22 ans) quitte La Chaux-de-Fonds, où il évoluait depuis deux saisons, pour revenir à Lugano. Le défenseur a signé un contrat portant jusqu'en 2005 avec le champion de Suisse en titre. Tschudy n'est cependant pas certain de jouer avec Lugano. Les Tessinois décideront cet automne de son réel avenir, puisqu'ils pourraient le prêter à leur partenaire Coire (LNB)./si

FOOTBALL ■ Encore plus grand. Un projet d'agrandissement du Parc Saint-Jacques a été présenté lundi à Bâle. L'objectif est de faire passer la capacité du

stade du FC Bâle de 31.539 à 41.500 spectateurs, en prévision de l'Euro 2008, co-organisé par la Suisse et l'Autriche./si

Servette sans Roth. Servette devra disputer les cinq derniers matches du tour final de LNA sans son gardien titulaire Sébastien Roth. Ce dernier souffre d'une déchirure musculaire à une cuisse depuis le match de samedi face à Grasshopper (0-4)./si

Recours de Wil. Wil a déposé dans les délais son recours contre la décision prise en première instance par la commission des licences de la Ligue nationale ASF (LN). Le club saint-gallois, qui n'avait pas obtenu sa licence le 30 avril dernier, affirme avoir transmis tous les documents nécessaires./si

Gulich pour Widmer. Thomas Gulich (42 ans) a été présenté comme le successeur de Peter Widmer à la présidence du conseil d'administration de la SA de Grasshopper, à l'issue de la 118e assemblée générale du club zurichois./si

TENNIS ■ Dégâts à Rome. L'Américain Andre Agassi, tenant du titre, a été éliminé dès le premier tour du Masters Series de Rome par l'Espagnol David Ferrer, vainqueur sur le score de 0-6 7-6 (7-4) 6-4. Le Russe Marat Safin a quant à lui déclaré forfait./si

Mikaëlian qualifiée. Marie-Gaïane Mikaëlian s'est qualifiée pour le deuxième tour du tournoi WTA de Berlin (1,224 million de dollars) en éliminant la Japonaise Ai Sugiyama 6-1 7-5 au premier tour./si

PMUR	Cheval	Mètres	Driver	Entraîneur	Cote	Perf.	NOTRE OPINION	
Demain à Cordemais Prix de la Ville de Cordemais (trot attelé, Réunion I, course 1, 2850 m, 13 h 45) Cliquez aussi sur www.longuesoreilles.ch Seule la liste officielle du PMU fait foi	1 Idéal-Cocktail	2850	C. Bigeon	C. Bigeon	9/1	DaDa2a	13 - Il le mériterait largement.	Notre jeu 13*
	2 Ibn-D'Ombree	2850	P. Vercruysse	A. Lindqvist	22/1	0a4a1a	5 - Un sacré client. S'il est sage.	5*
	3 Ilot-Du-Pont	2850	C. Chalon	C. Chalon	12/1	1mDa1a	17 - Sa forme est renversante.	17*
	4 Impact-De-Livet	2850	G. Delacour	D. Aubert	8/1	0aDa1a	16 - Un Bazire qui reprend du poil.	16
	5 Godibus-D'Aze	2850	F. Nivard	D. Bouriquet	11/2	Da1aDa	10 - Mal engagée mais inévitable.	10
	6 Histoire-Joyeuse	2850	J.-M. Monclin	J.-M. Monclin	31/1	5m1mDm	7 - Presque la limite du recul.	7
	7 Ismutine	2850	L. Coubard	L. Coubard	10/1	6a1a4a	8 - Un engagement sur mesure.	8
	8 Ikanga	2850	Y. Dreux	B. Desmontils	19/2	0a3a3a	9 - La limite du recul.	9
	9 Cool-Amber	2850	J. Lindqvist	J. Lindqvist	19/1	5aDaDa	LES REMPLAÇANTS:	*Bases Coup de poker 9
	10 Isis-Brennoise	2850	E. Raffin	J. Raffin	7/1	5a2aAa	18 - Prenons garde à lui.	Au 2/4 13 - 5
	11 Hawk-Speed	2875	A. Angélieume	M. Triguel	21/1	0aDa0a	12 - Vient d'échouer d'un souffle.	Au tiercé pour 16 fr 13 - X - 5
	12 Iskoya-Bleue	2875	D. Cordeau	D. Cordeau	20/1	6a7a0a		Le gros lot 13
	13 Indien-De-L'Aron	2875	L. Groussard	L. Groussard	9/2	3a1aDm		5
	14 Gorgones-Du-Large	2875	J.-F. Trillot	J.-F. Trillot	21/1	2a0a2a		18
	15 Hardi-Du-Menhir	2875	T. Mousseau	T. Mousseau	14/1	1a0a8a		12
	16 Hugo-Duophi	2875	J.-M. Bazire	J.-M. Bazire	5/1	2a0a0a		8
	17 Ilos-Unique	2875	F. Blandin	F. Blandin	13/2	6a4a3a		9
	18 Igor-De-Loumade	2875	J. Lepennetier	J. Lepennetier	10/1	8aDa4a		17

Cafés AU MOKA Magasin à la Rue du Concert 4 à Neuchâtel

OFFREZ-VOUS LES COURSES EN DIRECT AU BAR **LE LONGCHAMP** (A CÔTÉ DE L'HOTEL TOURING)

PMU ROMAND

Comme contre Manchester

Football ■ Pour éliminer la Juventus, le Real Madrid sait qu'il doit sortir encore une fois le grand jeu ce soir à domicile

Le Real Madrid, humilié par Majorque (1-5) au Santiago Bernabeu samedi en championnat, mais toujours leader de la Liga, doit impérativement retrouver une stabilité défensive avant la demi-finale aller de la Ligue des champions contre la Juventus.

«Une équipe qui fonctionne bien ne perd pas 5-1 à domicile. Il y a quelque chose qui cloche» souligne Marcello Lippi, l'entraîneur de la Juventus, histoire d'ébranler davantage la confiance des Madrilenos dont il disait il y a deux jours à peine: «C'est la meilleure équipe du monde».

Les cinq buts encaissés contre Majorque ont en tout cas «fait mal», convient Zinedine Zidane, qui se veut quand même rassurant avant d'affronter ses anciens coéquipiers. «J'ai passé un mauvaise nuit après la défaite mais maintenant il faut oublier. Nous avons discuté tous ensemble et nous n'avons pas peur de la Juventus» affirme le Français qui en appelle à l'esprit de groupe et refuse les critiques envers la défense.

L'ombre de Raul

«C'est un état d'esprit, il faut que tout le monde défende. Mais ce soir, ce sera un autre match de football» poursuit Zizou, qui retrouvera beaucoup d'anciens coéquipiers avec lesquels il avait perdu la finale de la Ligue des cham-



Zinedine Zidane (à gauche) et Guti jubilent: un nouveau festival ce soir contre la Juventus? PHOTO KEYSTONE

pions en 1998 contre le Real Madrid.

«Il nous faut profiter de l'absence d'Alessio Tacchinardi et surtout de Paolo Montero et Edgar Davids (réd.: suspendus) pour faire la différence. Nous avons besoin d'un match comme celui de l'aller contre

Manchester United (réd.: 3-1)», estime le Français qui évoque également l'absence de Raul, opéré d'une appendicite, «un joueur qui fait toujours défaut».

L'absence de Raul avait d'ailleurs conduit l'entraîneur du Real Vicente Del Bosque à

modifier son schéma tactique pour passer d'un système avec deux milieux récupérateurs à un système plus offensif avec Guti et Steve McManaman chargés à la fois de récupérer des ballons et de porter le jeu vers l'avant.

Le retour de Trezeguet

Avec 10 buts encaissés en trois matches, mais une qualification européenne à Manchester et une victoire à Séville, le bilan est contrasté. Il n'est pas sûr que Del Bosque poursuive l'expérience face à une Juventus au réalisme légendaire, dont le Barça a déjà fait les frais en quarts de finale (victoire 2-1 à Barcelone après prolongation à 10 contre 11).

La Juventus, qui pourra en outre compter sur le retour de David Trezeguet, ne fait pas de complexes et Pavel Nedved, maître à jouer de la Vieille Dame a prévenu: «On ne se laissera pas influencer par le public. On l'a prouvé au Camp Nou. Le Real est fort en attaque mais faible en défense. Nous ne sommes pas inquiets même si nous ne sommes pas favoris.»/si

À L'AFFICHE

LIGUE DES CHAMPIONS

Demi-finales (matches aller)
Ce soir 20.45 Real Madrid - Juventus
Demain 20.45 AC Milan - Inter Milan

DU CÔTÉ DES JUNIORS

M18: Lausanne - Lucerne 4-1. Bâle - Winterthur 3-1. Grasshopper - Saint-Gall 3-2. Zurich - Lugano 2-3. Young Boys - Neuchâtel Xamax 0-3. Aarau - Servette 1-2. Sion - Liechtenstein 2-1.
Classement: 1. Grasshopper 21-46. 2. Servette 21-45. 3. Zurich 21-44. 4. Aarau 21-40. 5. Young Boys 21-34. 6. Bâle 21-33. 7. Winterthur 20-32. 8. Lausanne 20-29. 9. Lucerne 21-28. 10. Lugano 21-23. 11. Sion 21-22. 12. Neuchâtel Xamax 21-19. 13. Saint-Gall 21-15. 14. Liechtenstein 21-8.

M16. Groupe 1: Servette - Fribourg 2-1. Bienne - Vevey 1-3. Young Boys - Neuchâtel Xamax 2-4. Etoile Carouge - Thonon 3-1.
Classement: 1. Bâle 21-48. 2. Young Boys 21-47. 3. Servette 21-45. 4. Lausanne 21-41. 5. Etoile Carouge 21-35. 6. Neuchâtel Xamax 21-34 (45-40). 7. Fribourg 21-34 (40-38). 8. Concordia 21-29. 9. Thonon 20-28. 10. Sion 21-22. 11. Team Jura 21-17. 12. Vevey 20-14. 13. Yverdon 21-14. 14. Bienne 21-10.

M15. Groupe 1: Lausanne - Neuchâtel Xamax 0-0. Meyrin - Servette 0-2. Sion - Fribourg 3-1. Montreux - Yverdon 1-2.
Classement: 1. Lausanne 14-36. 2. Servette 14-32. 3. Sion 13-25. 4. Fribourg 13-21. 5. Etoile Carouge 13-16 (22-26). 6. Yverdon 13-16 (16-26). 7. Neuchâtel Xamax 13-13. 8. Montreux 14-10. 9. Meyrin 13-1.

Classement
1. Renens 6 5 0 1 19-5 15
2. Beauregard 6 5 0 1 18-8 15
3. Guin 6 3 3 0 12-5 12
4. Bulle 6 3 2 1 13-8 11
5. Yverdon 6 3 1 2 14-8 10
6. Marly 6 2 3 1 12-4 9
7. Stade LS 6 2 2 2 10-12 8
8. Gros d'Vaud 6 2 2 2 7-11 8
9. Concordia 6 1 2 3 7-16 5
10. Ch.-St-Denis 6 1 1 4 6-12 4
11. F'melon 6 1 0 5 8-18 3
12. Courtepin 6 0 0 6 2-21 0

Classement
1. Le Landeron 4 4 0 0 26-7 12
2. Erguël 4 3 0 1 43-10 9
3. Marin 4 3 0 1 24-11 9
4. F'melon 4 3 0 1 14-9 9
5. Dombresson 2 1 0 1 3-3 3
6. Kosova 4 1 0 3 7-20 3
7. La Sagne 2 0 1 1 6-16 1
8. Etoile 4 0 1 3 5-27 1
9. Cortaillod 4 0 0 4 4-29 0

Classement
1. Dombresson 5 3 2 0 31-12 11
2. Floria 5 2 2 1 19-14 8
3. Chx-de-Fonds 5 2 1 2 11-12 7
4. Audax-Früti 4 2 0 2 16-20 6
5. Deportivo 4 1 1 2 9-12 4
6. Le Parc 5 1 0 4 13-29 3

Classement
1. Saint-Blaise 5 4 1 0 27-11 13
2. F'melon 5 4 0 1 21-12 12
3. Fleurier 4 3 0 1 24-17 9
4. Cortaillod 5 2 2 1 20-12 8
5. Colombier 5 2 2 1 18-14 8
6. Peseux Com. 5 1 2 2 10-12 5
7. Etoile 5 1 1 3 12-10 4
8. Le Landeron 5 1 1 3 7-13 4
9. Couvet 5 1 0 4 14-34 3
10. Marin 4 0 1 3 3-21 1

Classement
1. Le Locle II 4 4 0 0 24-5 12
2. Les Brenets 4 4 0 0 15-3 12
3. Chx-de-Fds II 5 3 1 1 13-12 10
4. Corcelles II 4 2 0 2 16-8 6
5. G.-sur/Coff. 4 1 1 2 9-12 4
6. Fleurier II 3 1 0 2 5-9 3
7. Bevaix II 3 1 0 2 5-14 3
8. Serrières 3 0 0 3 3-9 0
9. Pts-de-Martel 4 0 0 4 8-26 0

Classement
1. Le Locle I 4 4 0 0 25-16 14
2. Béroche-G. 4 4 0 0 18-5 12
3. Chx-de-Fds 5 4 0 1 26-10 12
5. Marin 4 2 1 1 10-7 7
6. Le Locle 5 2 0 3 9-14 6
7. Le Parc 5 2 0 3 11-32 6
8. Colombier 4 1 1 2 24-14 4
9. Boudry 5 1 0 4 9-20 3
10. Etoile 5 0 0 5 11-24 0
11. Dombresson 5 0 0 5 4-24 0

Classement
1. Le Landeron 4 4 0 0 26-7 12
2. Erguël 4 3 0 1 43-10 9
3. Marin 4 3 0 1 24-11 9
4. F'melon 4 3 0 1 14-9 9
5. Dombresson 2 1 0 1 3-3 3
6. Kosova 4 1 0 3 7-20 3
7. La Sagne 2 0 1 1 6-16 1
8. Etoile 4 0 1 3 5-27 1
9. Cortaillod 4 0 0 4 4-29 0

Classement
1. Dombresson 5 3 2 0 31-12 11
2. Floria 5 2 2 1 19-14 8
3. Chx-de-Fonds 5 2 1 2 11-12 7
4. Audax-Früti 4 2 0 2 16-20 6
5. Deportivo 4 1 1 2 9-12 4
6. Le Parc 5 1 0 4 13-29 3

Classement
1. Saint-Blaise 5 4 1 0 27-11 13
2. F'melon 5 4 0 1 21-12 12
3. Fleurier 4 3 0 1 24-17 9
4. Cortaillod 5 2 2 1 20-12 8
5. Colombier 5 2 2 1 18-14 8
6. Peseux Com. 5 1 2 2 10-12 5
7. Etoile 5 1 1 3 12-10 4
8. Le Landeron 5 1 1 3 7-13 4
9. Couvet 5 1 0 4 14-34 3
10. Marin 4 0 1 3 3-21 1

Classement
1. Le Locle I 4 4 0 0 25-16 14
2. Béroche-G. 4 4 0 0 18-5 12
3. Chx-de-Fds 5 4 0 1 26-10 12
5. Marin 4 2 1 1 10-7 7
6. Le Locle 5 2 0 3 9-14 6
7. Le Parc 5 2 0 3 11-32 6
8. Colombier 4 1 1 2 24-14 4
9. Boudry 5 1 0 4 9-20 3
10. Etoile 5 0 0 5 11-24 0
11. Dombresson 5 0 0 5 4-24 0

Classement
1. Le Landeron 4 4 0 0 26-7 12
2. Erguël 4 3 0 1 43-10 9
3. Marin 4 3 0 1 24-11 9
4. F'melon 4 3 0 1 14-9 9
5. Dombresson 2 1 0 1 3-3 3
6. Kosova 4 1 0 3 7-20 3
7. La Sagne 2 0 1 1 6-16 1
8. Etoile 4 0 1 3 5-27 1
9. Cortaillod 4 0 0 4 4-29 0

Classement
1. Dombresson 5 3 2 0 31-12 11
2. Floria 5 2 2 1 19-14 8
3. Chx-de-Fonds 5 2 1 2 11-12 7
4. Audax-Früti 4 2 0 2 16-20 6
5. Deportivo 4 1 1 2 9-12 4
6. Le Parc 5 1 0 4 13-29 3

EN BREF

BASKETBALL ■ Derniers qualifiés. NBA. Play-off, huitièmes de finale (au meilleur de sept matches). Conférence est: Detroit Pistons - Orlando Magic 108-93 (Detroit remporte la série 4-3). Conférence ouest: Dallas Mavericks - Portland TrailBlazers 107-95 (Dallas remporte la série par 4-3). Ordre des quarts de finale (au meilleur de sept matches). Conférence est: Detroit Pistons - Philadelphia 76ers, New Jersey Nets - Boston Celtics. Conférence ouest: San Antonio Spurs - Los Angeles Lakers, Sacra-

mento Kings - Dallas Mavericks./si

Encore Duncan. La vedette des San Antonio Spurs, Tim Duncan (27 ans), a été élu pour la deuxième année consécutive meilleur joueur de la saison (MVP, Most Valuable Player) du championnat de NBA par un panel de journalistes. Duncan 214 cmm, 113 kg) est le premier joueur NBA à remporter ce titre deux années de suite depuis Michael Jordan (en 1991 et 1992)./si

«Equipe sous toit» Hockey sur glace ■ Le HCC annonce ses derniers renforts

Le directeur sportif du HCC Pierre-André Bozzo a annoncé hier «les derniers renforts pour la saison 2002-2003 avant l'engagement des deux étrangers». Les noms des hockeyeurs en question? Les voici:

- **gardiens:** Florian Bruegger (un an avec option), qui a été préféré à Gilles Catella et sera donc No 1 aux Mélèzes.

- **défenseur:** Ludovic Mano (né en 1984, transfert définitif de Bienne), ancien international des M18 ayant évolué avec les juniors élites A de FR Gottéron et Bienne.

- **attaquants:** Antoine Lussier (né en 1983, fils de Mike Lussier, prêt d'une saison de Sierre), il a disputé deux saisons en LNB; Dimitri Malkov (né en 1982, fils de Peter Malkov, 196 cm pour 100 kg, prêt d'une saison d'Ambri-Piotta) considéré comme joueur suisse même s'il a disputé les

championnats du monde M18 et M20 avec l'Ukraine; Philippe Thalmann (21 ans, contrat d'une saison avec option), qui a donc choisi de rempiler pour sa troisième saison au HCC.

Pour reprendre les termes du communiqué du club chaud-fonnière «l'équipe est sous toit», il ne manque plus que la désignation de quatre juniors du club pour arriver à former quatre blocs avec deux joueurs de réserve supplémentaires. Rappelons que, pour l'instant, Sunshine Romerio (gardien remplaçant), Olivier Amadio, Jonathan Pan, Nicolas Bernasconi, Laurent Emery, Raphaël Brusa (en défense), Boris Leimgruber, Julien Turler, Fabrice Maillat, Thierry Bornand, Rex Martin, Alexandre Brusa et Tomas Stastny (en attaque) font également partie de la formation que dirigera Stéphane Sabourin./réd.



Florian Bruegger a été préféré à Gilles Catella. PHOTO ARCH-GALLEY

L'EXPRESS L'impartial top11
Classement officiel de la Ligue nationale de football
www.top11.ch

GARDIENS	
Nom	matches / notes
1. Borer (Grasshopper)	30/4,47
2. Kobel (Thoune)	22/4,23
3. Bettioni (NE Xamax)	28/4,14

DEFFENSEURS	
Nom	matches / notes
1. M. Yakin (Bâle)	21/4,43
2. Schwegler (Grasshopper)	17/4,24
3. H. Moser (Thoune)	20/4,15
13. Barea (NE Xamax)	30/3,90

MILIEUX DE TERRAIN	
Nom	matches / notes
1. Tararache (Grasshopper)	21/4,57
2. Cabanas (Grasshopper)	29/4,52
3. H. Yakin (Bâle)	23/4,35
5. Gimenez (Bâle)	22/4,23
9. Gimenez (Bâle)	22/4,23
11. Simo (NE Xamax)	27/4,15

ATTAQUANTS	
Nom	matches / notes
1. Eduardo (Grasshopper)	26/4,23
2. Gimenez (Bâle)	22/4,23
3. Nuñez (Grasshopper)	29/4,14
11. Leandro (NE Xamax)	29/3,76

ESPOIRS	
Nom	matches / notes
1. Schwegler (Grasshopper)	17/4,24
2. Senderos (Servette)	17/4,06
3. Nef (Zurich)	19/3,95
7. Portillo (NE Xamax)	27/3,78

TOP 11	
Nom	matches / notes
1. Tararache (Grasshopper)	21/4,57
2. Cabanas (Grasshopper)	29/4,52
3. Borer (Grasshopper)	30/4,47
4. M. Yakin (Bâle)	21/4,43
5. H. Yakin (Bâle)	23/4,35
6. Cantaluppi (Bâle)	24/4,29
7. Schwegler (Grasshopper)	17/4,27
8. Eduardo (Grasshopper)	26/4,23
9. Gimenez (Bâle)	22/4,23
Kobel (Thoune)	22/4,23
11. Simo (NE Xamax)	27/4,15

BUTEURS	
Nom	matches / buts
1. Nuñez (Grasshopper)	30/19
2. Rama (Thoune)	29/17
3. Gimenez (Bâle)	26/16
4. Rossi (Bâle)	27/15
5. Leandro (NE Xamax)	29/15
6. Keita (Zurich)	24/14
7. Rey (NE Xamax)	31/14
8. Frei (Servette)	19/13
9. Thurre (Servette)	30/13
10. Barijho (Grasshopper)	21/12

TOUS AZIMUTS

Nouveau protêt séduinois. Trois jours après avoir été débouté par la Ligue nationale, Sion a déposé un nouveau protêt dimanche avant le début de la rencontre du tour de promotion-rélegation LNA-LNB face à Vaduz (1-1), contestant la qualification de l'attaquant Paolo Vogt. Les Valaisans avaient déjà présenté une requête semblable il y a deux semaines, lors du match aller perdu 4-2 à Sion./si

Stades japonais déficitaires. Huit des dix stades

construits ou rénovés pour la Coupe du monde 2002 au Japon, qui co-organisait l'événement avec la Corée du Sud, seraient déficitaires parce que sous-utilisés. A l'exception des stades de Sapporo et de Kobe, toutes les autres infrastructures utilisées pour ce Mondial devraient être déficitaires, à hauteur de 28 milliards de francs, à l'issue du bilan annuel s'achevant en mars 2004, selon un rapport./si

Nul de Boavista. Championnat du Portugal: Marítimo Funchal - Boavista 0-0./si

OPEL ASTRA NJOY

Profitez: «Pack» économie d'une valeur de Fr. 2800.-*

Opel. Des idées fraîches pour de meilleures voitures.



- Intérieur séduisant (en différents coloris) avec éléments de design spéciaux
- Climatisation
- Jantes 16" en alliage léger
- Volant réglable
- Radio/lecteur CD avec commandes au volant
- Disponible en versions 3 portes, 5 portes ou Caravan
- Astra Njoy, à partir de Fr. 24780.- (3 portes, 1.6i)
- Leasing Opel
- Garantie de mobilité Opel
- www.opel.ch

* Fr. 2400.- pour l'Astra Njoy Caravan. Le calcul est effectué par rapport au prix de la version Astra «Club» correspondante.

Les Garages Lanthemann sa

Cortailod
Tél. 032 842 42 20

St-Blaise
Tél. 032 753 11 53

Garage Beausite BBM SA, 2053 Cernier, Tél. 032 853 23 36
Garage du Vignoble, 2034 Peseux, Tél. 032 731 80 70
Garage Golay, 2019 Rochefort, Tél. 032 855 10 50
Garage Hovorka, 2017 Boudry, Tél. 032 842 18 00

028-395489

028-396731

< LE BON CHOIX > Arts culinaires

Atelier de cuisine légère

Le mardi 13 mai de 18h à 21h - Fr. 47.-

Cuisine indienne

Les mardis 20 et 27 mai de 19h à 22h - Fr. 92.-

Les céréales - blé, orge, millet, avoine

Le lundi 26 mai de 18h à 21h - Fr. 43.-

Rue du Musée 3 - 2001 Neuchâtel - Tél. 032 721 21 00 - www.ecoleclub.ch

école-club
migros



Le Service économique et statistique de la Ville de La Chaux-de-Fonds met au concours un poste d':

Assistant-e administratif-ve à temps partiel (50%)

La fonction consiste à assurer la réception, le secrétariat et les travaux administratifs relatifs à la marche du Service

Qualifications:

- sens des responsabilités et exactitude dans l'exécution des tâches;
- organisation et entretient;
- aptitude à travailler et à rédiger de manière indépendante;
- diplôme ou CFC d'employé-e de commerce;
- bonne maîtrise des logiciels de bureautique.

Nous offrons un environnement de travail agréable et des tâches variées au sein d'une petite équipe jeune et souple.

Traitement: selon réglementation.

Entrée en fonction: à convenir.

Renseignements: des informations complémentaires peuvent être obtenues auprès de Mme C. Choulat, cheffe du Service économique, tél. 032 967 62 14 ou par e-mail: caroline.choulat@ne.ch.

Tous les postes mis au concours au sein de l'administration communale sont ouverts indifféremment aux femmes et aux hommes.

Les candidat-e-s sont prié-e-s d'adresser leurs offres manuscrites, accompagnées d'un curriculum vitae et des copies de diplômes et certificats, ainsi que des références, au Service économique, Tour Espacité 2302 La Chaux-de-Fonds, jusqu'au 19 mai 2003.

La Chaux-de-Fonds, le 5 mai 2003.

132-131796/DOU

Prévois ton avenir

viscom

Métiers de la branche graphique
Région Suisse romande - Tél. 021 343 21 15
www.viscom.ch

aloe vera
cherche collaborateur/trice pour développer activité indépendante (dans votre région).
Tél. 091 994 76 00.

Une pigrine aux grands effets: Donnez de votre sang



VILLE DE LA CHAUX-DE-FONDS

BERGEON

OUTILS ET FOURNITURES D'HORLOGERIE ET DE BIJOUTERIE

Pour assurer la promotion de nos produits sur le marché suisse, nous désirons engager un

collaborateur technico-commercial

à qui nous confierons les tâches suivantes:

- visite et réception de nos clients;
- prospection de nouveaux clients;
- préparation et suivi des commandes;
- promotion de produits standards et personnalisés
- suivi des offres.

Profil du candidat:

- âge: 30-45 ans;
- connaissance de la langue allemande souhaitée;
- formation de base en horlogerie, microtechnique ou mécanique;
- connaissance du marché horloger souhaitée;
- expérience de la vente.

Ce poste conviendrait particulièrement à une personne douée d'un esprit d'initiative et sachant travailler de manière indépendante.

Faire offre manuscrite avec prétentions de salaire et photo au service du personnel de **BERGEON & CIE S.A., avenue du Technicum 11, 2400 Le Locle.**

132-128694/4x4

Adecco

Nous cherchons

Menuisiers CFC

Prendre contact avec:
Frédéric Duplain
Adecco Neuchâtel
Tél. 032 722 68 00
e-mail: frederic.duplain@adecco.ch

028-397845

CENTRALE D'ENROBAGE PREBIT MARIN

engagerait pour date à convenir

MACHINISTE

avec permis (+ connaissance sur finisseuse)
Faire offre écrite avec curriculum vitae à:
PREBIT, avenue de Longueville 2, 2013 Colombier

028-397200/DOU

S W I S S

Call

Call Center au centre de Bienne

Pour compléter notre jeune et dynamique équipe nous cherchons

des employés(ées) à temps partiel (30% - 100%, Lundi - Samedi) pour **télémarketing**

SWISS Call Kommunikationsfabrik AG
Zentralstrasse 63a, 2502 Bienne

Monsieur Tognola
Téléphone: 032 321 70 60
www.swisscall.ch

043-216061

Cinipel S.A. cherche un/une secrétaire-comptable à 50%-60%

Profil requis:

- CFC de commerce ou autre titre équivalent.
- Bureautique: Word, Excel.
- Maîtrise de la comptabilité.
- Sens des responsabilités et de l'organisation.

Description du poste:

- Tenue de la comptabilité et du secrétariat.

Entrée tout de suite ou à convenir.

Les offres manuscrites, accompagnées d'un curriculum vitae et copies de certificats doivent être adressées à: Cinipel S.A., case postale 2031, 2001 Neuchâtel.

Renseignements au tél. 032 710 10 44

Délai d'envoi le 10 mai 2003.

028-397922

URGENT

Mandaté par nos fidèles clients, nous sommes toujours à la recherche de:

MAÇONS-COFFREURS

Missions de longue durée pour des candidats expérimentés, volontaires et motivés.

MANŒUVRES DE CHANTIER

Avec au minimum 2 ans d'expérience des chantiers. Contactez rapidement Jacques Parenti au 032 727 61 08



Travail fixe et temporaire

VedioNewjob

VedioNewjob SA
Rue St-Honoré 12
2001 Neuchâtel
Tél. 032 727 61 00
Fax 032 727 61 09
www.vedionewjob.ch

Membre de l'USSE

028-397610

142

JEAN-LOUIS GROSMIRE L'HOMME QUI REGARDAIT VERS L'OUEST

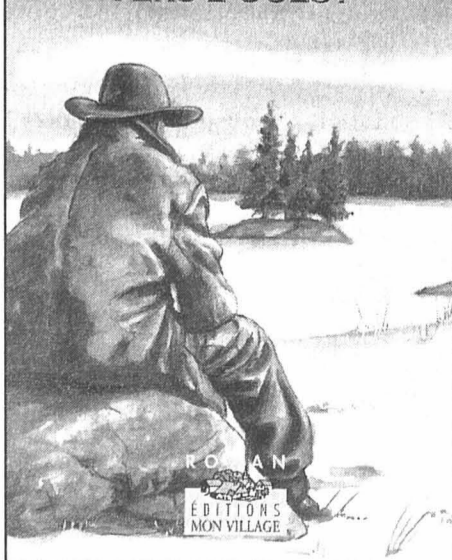

– Salut, Jean, salut, le França, ça fait plaisir de vous voir icitte!

C'est Louis Bélanger, un de ceux qui font d'habitude grise mine à Paul.

– Prends pas ça mal, le França, mais on pensait que tu ne buvais que de l'eau bénite! Là, tu nous rassures. C'est pas du vin de messe non plus, mais ça coule ben dans les veines, hein? Il faut que j'y aille. Salut!

L'homme sort en chancelant.

– On m'appelle toujours le França. Mon nom, c'est Paul.

– Tu seras toujours le França, qu'est-ce que tu veux, des Paul, il en pleut par ici, mais des Français de France, on en a qu'un! Faudra t'y faire.

Louis rentre de nouveau.

Il marche en tentant vainement de fermer les boutons de sa braguette.

– C'est comme ça les tavernes en France?

Paul examine la salle, les tables vernies, le crachoir près du bar.

Ici, il n'y a pas de fenêtre, pas une bouteille de vin.

– Pas tout à fait.

– Elle est bonne la bière en France?

Ils parlent de tout et de rien. Après sa première bouteille, Paul est plus détendu, au milieu de la deuxième, les silhouettes deviennent un peu floues, les bruits moins prononcés, le monde moins compliqué.

– C'est comme si tu venais réellement de débarquer au pays! s'esclaffe Jean en levant son verre. J'ai pour mon dire que tu vas être capable de vivre ici. Qu'est-ce que t'en penses?

– Je crois qu'oui, répond Paul en souriant.

Il ne sait plus combien de bières il boit, ni combien de personnes viennent le saluer. Ils sortent avec difficulté. L'air

frais de la nuit ranime les idées. Paul fait comme les autres, il urine en regardant les étoiles et il rit.

Il se dirige vers la droite et Jean doit le convaincre que sa maison est à gauche. – Après le pont du chemin de fer, à droite, de l'épicerie Gagnon, après la petite côte et juste à gauche, collé à la voie ferrée.

Paul suit Jean, mais, arrivé en haut de la côte, ce dernier s'assied sur le rail.

– Faudrait pas s'endormir là.

– T'as jamais vu d'aurores boréales, Paul?

– Non.

– En hiver, dans le bois, c'est magnifique.

– Je me souviendrai de cette soirée.

– Je ne sais pas si tu te souviendras de tout!

Un fantastique spectacle

Gymnastique rythmique ■ Sept Neuchâteloises sur huit ont obtenu leurs qualifications pour la finale du championnat de Suisse

Dommage pour les absents ce week-end à Neuchâtel où les meilleures gymnastes de toute la Suisse tentaient d'obtenir leur billet pour la finale de Macolin des 31 mai et 1er juin prochains. Quelques heures après le succès des basketteurs dans la Salle omnisports, les pensionnaires de GR-Neuchâtel ont réussi un formidable résultat car toutes sauf une se sont qualifiées et pour couronner le tout en remportant des médailles d'or pour l'ensemble juniors B, d'argent pour Mascha Orlova (juniors B) et Marie-Eve Calame (seniors B) et de bronze pour l'équipe seniors.

Classements

Individuelles. Jeunesse: 1. Emi Vauthey (Bex) 45,416 points. 2. Valentina Piccioni (Biasca) 44,416. 3. Souheila Yacoub (Trois Chêne) 42,101.

Juniors B: 1. Laëticia Aubert (Bex) 44,333. 2. Mascha Orlova (Neuchâtel) 42,951, qualifiée. 3. Sandra Contat (Trois Chêne) 39,550. **Puis:** 5. Sandy Battaglia (Neuchâtel) 37,166, qualifiée. 14. Sonia Deutschmann (Neuchâtel) 32,534.

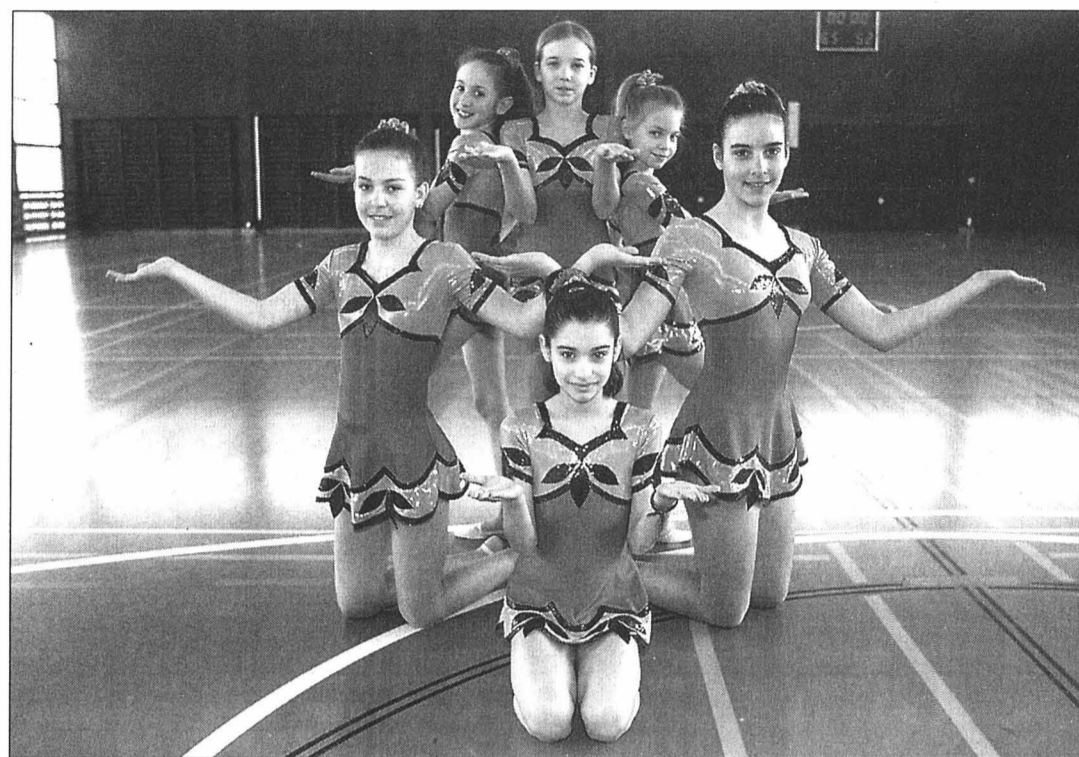

L'ensemble juniors B neuchâtelois a décroché l'or sur ses terres.

PHOTO MARCHON

Juniors A: 1. Manon Perriard (Trois Chêne) 49,700. 2. Divina Münger (Bienne) 47,716. 3. Sarah Marchini (Trois Chêne) 46,199. **Puis:** 6. Célestine Donzé (Neuchâtel) 44,000, qualifiée. 7. Fanny Grandjean (Neuchâtel) 41,267, qualifiée.

Seniors A: 1. Joanie Ecuyer (Bex) 82,183. 2. Fanny Perret

(Bex) 73,333. 3. Stéphanie Bowman (Aire-le-Lignon) 69,400.

Seniors B: 1. Julie Ioudina (Bienne) 65,882. 2. Marie-Eve Calame (Neuchâtel) 60,334, qualifiée. 3. Eloïse Deschenaux (Lancy) 54,485. **Puis:** 6. Myassa El Koucha (Neuchâtel) 49,317, qualifiée.

Ensembles. Juniors A: 1. Cadre Junior 45,733. 2. Zurich 21,133.

Juniors B: 1. Neuchâtel I 35,516, qualifié. 2. SFEP Bex 33,466. 3. Aire-le-Lignon 26,167.

Seniors: 1. Gym Bienne 27,566. 2. Aire-le-Lignon 27,250. 3. RG Coire 22,750./BHU

Superbe doublé

Athlétisme ■ Julien Fivaz n'a pas manqué sa rentrée

Huit athlètes de l'Olympic avaient été sollicités pour renforcer le Doubs Sud Athlétisme de Besançon, lors des interclubs à Bourg-en-Bresse. Julien Fivaz s'est mis en évidence en remportant le 100 mètres (11"06) contre un vent de 1,5 m/s, avant de s'imposer à la longueur (7,08 m). Christophe Kolb a remporté le marteau (55,04 m) et Nader El Faleh a pris la quatrième place à la hauteur (1,90 m).

Laurence Donzé a remporté sa série du 400 m haies en 63"91, avant de contribuer à battre le record de Franche-Comté du 4 x 400 m. Joanne Scheibler s'est classée deuxième du 400 m (60"98) et Véronique Houriet a remporté sa série du 100 m (13"01). Stéphanie Vaucher (quatrième du triple saut, 11,39 m) et Aurore Pfister (septième du marteau, 35,34 m) se sont aussi illustrées. A Paris, avec le Stade-Français, Nelly Sébastien a remporté le saut en hauteur (1,63 m). Avec Aix-les-Bains, Laurence Locatelli a pris la quatrième place du marteau (43,18 m).

Pour leur part, les athlètes du CEP Cortaillod étaient engagés avec ceux du FC Sochaux. Sur 400 m Yannick Matthey (deuxième, 51"89) et Ni-

colas Tissot-Daguette, sur 200 m (quatrième, 23"77) ont réalisé de bonnes performances. Claude Moser (15 m au poids) et Laurent Moulinier (42,56 m au disque) se sont classés troisièmes. Sylvie Moulinier a pris le deuxième rang à Belfort (35,47 m au disque).

Jeunes en vue

Journée très faste pour les jeunes athlètes de l'Olympic, samedi, à Lausanne. Après un 100 m. mal engagé (11"58), Damien Chapatte s'est mis en évidence en s'imposant sur 300 m. (35"54). En cadets B, Guilhem Fivaz a réalisé 9"84 sur 80 m. alors que Sophie Wobmann et Jessica Botter étaient contrôlées en 10"81 et 10"85. Cette dernière a réalisé 12"89 sur 80 m haies. Pour sa part, Mathieu Corthesy s'est imposé sur 110 haies en cadets A avec le chrono prometteur de 15"77.

Les jeunes ont réalisé plusieurs performances de niveau national: Tiffany De Marinis (43"71) et Lucie Jeanbourquin (44"30) sur 300 m.; Florian Perret (CEP, 12,60 m) et Bernardo Nuesi (Olympic, 11,69 m) au triple saut; Christelle Matthey (CEP, 3'04"76) et Natacha Monnet (3'07"08) sur 1000 m.; Stéphanie Vaucher (Olympic, 11,50 m au triple saut et 10,18 m au poids). /RJA

PUBLICITE

on A gagné!

ENSA, partenaire principal d'ENSA Union Neuchâtel Région, félicite toute l'équipe et ses dirigeants pour le parcours exemplaire et la promotion obtenue en Ligue Nationale A!

Nous tenons également à associer à cette performance les bénévoles du club, le fabuleux public et tous ceux qui ont contribué à cette réussite. Rendez-vous la saison prochaine pour de nouveaux exploits des «Electriciens».

union
ensa union neuchâtel région

028-397610

Les fourmis des absentes

En coulisses ■ Catherine Schulthess et Nicole Vorlet n'étaient pas dans la course dimanche à Cornaux, mais ça les démangeait quand même un peu. Retours en vue?

La saison dernière, Nicole Vorlet et Catherine Schulthess faisaient partie des favorites des courses VTT, mais elles ont quelque peu levé le pied en ce début de saison. La Biennoise d'adoption a dû cesser la compétition pour des raisons professionnelles, mais reste toujours dans le coup au niveau de l'organisation comme dimanche à Cornaux lors du ROC du Littoral. «C'est un peu dur de voir passer le peloton», reconnaissait-elle. Mais bon, je n'ai plus le temps de m'entraîner et je ne me vois pas participer à une course sans pouvoir figurer dans le groupe de tête. Alors, je ronge mon frein et je donne un coup de main aux organisateurs.» On appelle ça une retraite utile, en attendant un retour.

Schulthess à la Trans

Egalement présentes à Cornaux, Catherine Schulthess a encouragé son mari Thierry, mais aussi tous ses autres camarades du peloton. «C'est vrai que ça me démange, mais j'ai préféré me consacrer à la course à pied en ce début de saison», racontait la Sagnarde. Courir, c'est plus dur, mais plus pratique au niveau de l'organi-

sation familiale. Cela dit, je pense que je vais quand même participer à la Trans-Neuchâtoise.» Voilà une mauvaise nouvelle pour ses rivales!

Retardataires nombreux

Le beau temps qui a gratifié notre région dimanche a eu de très bonnes conséquences pour les organisateurs du ROC du Littoral. De nombreux concurrents ont, en effet, profité des bonnes conditions pour s'inscrire en dernière minute à Cornaux. Les feuilles d'inscriptions ont ainsi été épuisées et le travail n'a pas manqué pour compléter les listes de départ. La rançon du succès, en quelque sorte.

Ambitions mondiales

Vainqueur en juniors, le Ponlier Cyril Calame était tout content de fêter sa première victoire de la saison au ROC du Littoral. «Surtout que j'avais terminé neuvième samedi à Interlaken sur 30 km», précisait-il. J'espère que cela est de bon augure pour la suite de la saison car je vise une qualification pour une épreuve de Coupe du monde.» Celle-ci devrait logiquement tomber le samedi 17 mai après la course à Perrefitte où se dé-



Thierry Salomon (329) emmène Daniel Paradis (270) dans sa roue, alors que Laurent Gremaud (16) et Nicolas Hêche (4) sont derrière le Fribourgeois: malgré sa sixième place au ROC du Littoral, le vainqueur de Verbier-Grimentz était content de sa course. PHOTO GALLEY

roulera la deuxième épreuve de la Jur'Alp Cup.

Positif quand même

Daniel Paradis a terminé sixième (toutes catégories) du ROC du Littoral, mais le Fri-

bourgeois ne considérait pas ce rang comme une contre-performance. «C'est ma troisième course de la saison et j'ai eu de meilleures sensations qu'à la même date la saison passée, indiquait le multiple vain-

queur du Grand Raid. Le bilan de la journée est donc plutôt positif pour moi puisque mon objectif reste Verbier-Grimentz qui se dispute dans trois mois.» Pas franchement rassurant pour ses adversaires.../JCE

Des choix «cornéliens»

Ces prochains jours, Manuel Cano va être placé devant des choix qu'il qualifie lui-même de «cornéliens». Pourquoi? Plusieurs de ses joueurs sont à la limite de la suspension pour excès de cartons jaunes. Les plus menacés sont Grégory Tournoux, qui en est à 11 avertissements après celui récolté samedi à Münsingen, alors que Christophe Maitre en a écopé de 10 jusqu'ici. «S'ils reprennent leur douzième, ils seront suspendus pendant trois matches, informe l'entraîneur du FCC. Du coup, ils pourraient manquer les finales et cela représenterait un lourd handicap. Je ne sais donc pas si je dois les faire évoluer contre Zofingue et Biemme, surtout qu'au moment des finales les compteurs seront remis à zéro.» En même temps, le mentor des «jaune et bleu» ne veut pas abandonner la chance de terminer deuxième du groupe et espère donc engranger le plus de points possibles d'ici la fin du tour qualificatif. Entre la prudence et l'ambition qui l'emportera?

Buteur quand même

A l'issue de la rencontre à Münsingen, Maxime Droz

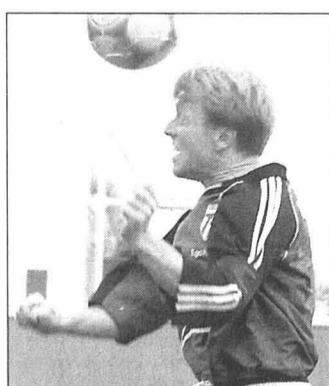

Michel Guillaume-Gentil: deux suspensions en dix saisons. PHOTO ARCH-MARCHON

Portner avouait que le rôle d'attaquant qui lui avait été confié en cette occasion ne lui convenait pas vraiment. «C'était la première que je me retrouvais dans cette position et ce n'était pas facile», confiait-il. Heureusement, j'ai eu de la chance de marquer un but heureux.» Reste qu'il fallait quand même être là.

Mantoan de retour

Il y a longtemps qu'on n'avait pas vu Lino Mantoan au bord d'une pelouse. Samedi, l'ancien mentor et directeur technique chaux-d'fonnier, a profité de l'occasion pour se rendre à Münsingen. «J'avais envie de voir comment se débrouillait La Chaux-de-Fonds», expliquait-il. En tout cas, ça fait plaisir de voir cette équipe aussi bien placée.» Eh oui, ça change.../JCE

Mais ils sont où?

Bâle M21 ne jouit évidemment pas de la même aura que l'équipe fanion de Christian Gross. Apparemment, les hommes de Stefano Ceccaroni bénéficient tout de même du soutien de quelques inconditionnels. Ces derniers avaient déployé une banderole du côté de Colombier. On pouvait y lire: «FCB II Supporters Basel.» Très bien, mais où étaient passés ces fameux supporters? Bonne question, en tout cas, ils étaient bien cachés et n'ont pas fait beaucoup de bruit...

Que de sosies

Comme l'indiquait la banderole précitée, Bâle M21 est bel et bien Bâle II. Une véritable équipe de sosies. Le portier Ricardo Meili ressemble à Pascal Zuberbühler, tant physiquement que dans son attitude quelque peu arrogante.

José Goncalves, le latéral gauche au teint basané, effectue des touches dignes de celles de Timothée Atouba. Le numéro 6, Stefan Krähenbühl, puissant et imposant fait penser à Benjamin Huggel. Quant aux deux attaquants qu'étaient Yao Senaya et Gökan Inler, ils ressemblent à Jean-Michel Tchouga et Christian Gimenez. L'avenir semble assuré du côté du Parc Saint-Jacques.

Echauffement prolongé

L'expérience de la première ligue ne se fait pas en un clin d'œil... même quand on ne joue pas. Philippe Volery disposait de quatre hommes sur son banc. Tous sont allés s'échauffer. Marco Armenti, Francisco Rodal et Javier Saiz sont entrés en jeu. Comme seulement trois changements sont autorisés, le jeune Kevin Perdrisat pouvait s'en retourner sur le banc pour assister paisiblement à la fin de la partie. Était-il excessivement motivé ou tout simplement distrait? Toujours est-il qu'il a poursuivi son échauffement quelques minutes... avant de comprendre qu'il n'effectuerait pas sa deuxième apparition en première ligue.

Coup de chapeau

Serrières s'est déplacé à Schaffhouse sans Michel Guillaume-Gentil. Le défenseur serriérois était en effet suspendu. Jusque là rien de fracassant. Toutefois, quand on sait que, en dix saisons de carrière de première ligue, le stoppeur des «vert» purgeait seulement sa deuxième suspension on ne peut que lui tirer un grand coup de chapeau. /EPE

Facchi le charmeur

On le savait depuis longtemps déjà, on a pu le vérifier en fin d'après-midi à Thoune: Gilbert Facchinetti n'est vraiment pas du genre rancunier. Ainsi, en dépit du revers concédé par Neuchâtel Xamax, le brave Gilbert a eu droit à sa traditionnelle tournée électorale: poignée de main par-ci, félicitations et encouragements en vue de la finale de la Coupe par-là, le show fut total. Et il s'est achevé dans le vestiaire des arbitres, où Facchi a eu droit au bisou de Mme Petignat.

Il y a les charmeurs et les autres.

Urs Meier demi-finaliste

Alors que beaucoup avaient parié sur lui, Urs Meier ne dirigera pas la finale de la Coupe de Suisse dimanche prochain à Bâle (c'est M. René Rogalla qui jouera du sifflet au Parc Saint-Jacques). Spectateur attentif de Thoune - Neuchâtel Xamax, le meilleur arbitre du pays a sans doute apprécié l'autorité toute masculine de sa compagne Nicole Petignat. Il a au passage dévoilé qu'il serait sur le pont lors des demi-finales retour de la Ligue des champions, la semaine prochaine. «Ce sera en Italie c'est tout ce que je sais...» Turin ou Milan, ce sera de toute façon un grand match.

Les envolées du speaker

Le speaker de la Maladière a affaire à une sacrée concurrence. Le préposé au micro du Lachen est, en effet, lui aussi un phénomène. Avant, pendant ou après le match, impossible de la lui coincer. Entre les «Hop Thun, hop

thun, hop Thun», les «Goooooool, goooooool» et les traditionnelles formules de mise en garde et de politesse, le bougre en connaît un bout. On ne peut se priver de vous livrer son avis sur les supporters xamaxiens: «Que vous soyez venus de Neuchâtel, de Colombier, de Boudry ou d'ailleurs, j'espère que vous aurez pris du plaisir dans le plus beau stade du pays et que vous reviendrez bientôt...»

Pourquoi pas finalement, dès lors que le décor est vraiment magistral.

Le dépit du supporter

On le sait, Neuchâtel Xamax n'a pas forcément brillé dans l'Oberland bernois, allant jusqu'à plonger ses plus fervents supporters dans l'expectative, voire la déprime. «Ça ne ressemble vraiment à rien ce qu'il font là» marmonnait ainsi un proche des joueurs. Le pire, c'est que le pauvre homme a pu répéter sa phrase plus d'une fois.

Allez, ça ira mieux la prochaine fois.

Un attaquant convoité

Bourreau de Neuchâtel Xamax, Marco Streller aura été l'homme du match. Il a en tous les cas impressionné tout le monde dimanche dernier, faisant presque oublier son coéquipier Milaim Rama. Du coup, nombreux sont ceux qui voient en lui le successeur de Chapuisat à la pointe de l'attaque de l'équipe nationale. Certains observateurs ont d'autres projets pour le numéro 33 du Lachen. «Streller? Au Servette la saison prochaine» lançait ainsi un Genevois de passage dans l'Oberland bernois.

C'est beau l'espoir... /JFB

C'est où, l'agneau?

Lu sur une alléchante affiche au bord des routes du Tour de Romandie: «Nos kebabs contiennent exclusivement de la viande de bovin, provenance Suisse et agneau». Un nouveau pays où les citoyens sont dociles comme des moutons?

Mauvais exemple!

Les coureurs se chauffent souvent sur un home-trainer devant leur bus d'équipe avant de s'élancer dans un contre-la-montre. Une belle occasion de les voir à l'action... et pas qu'une fraction de seconde! Sympa, la plupart joue le jeu des autographes. On a même vu un Italien signer un bidon que lui tendait un tout jeune supporter sans même relâcher son effort.

Comment expliquer aux enfants, ensuite, qu'on ne doit pas lâcher les mains sur un vélo?

Plaque et ventouses

Le rituel est immuable avant un contre-la-montre. On prépare des plaques portant le nom de chaque concurrent, que l'on aligne minutieusement sur le sol dans l'ordre inverse des départs. Il n'y a ensuite plus qu'à saisir le bon engin et à le fixer sur le capot de la voiture suivie avec des ventouses. Comme ça, à la télé, on sait tout de suite qui est en course./PTU

Une heure en plus

La fête a été longue, belle et arrosée vendredi soir à la Salle omnisports après la promotion d'Union Neuchâtel en LNA de basketball. Les nombreux supporters unionistes, les joueurs et les dirigeants ont prolongé les festivités sur les lieux de l'exploit jusqu'à 1 h du matin. «On avait la permission de minuit, mais exceptionnellement on reste un petit peu plus longtemps» rigolait le président Nicolas Nyfeler. Eh oui, on ne fête pas tous les jours une promotion...

Cantine à sec

C'est donc à 1 h du matin que les rescapés de la promotion d'Union Neuchâtel ont quitté leur salle fêliche. «Il faut partir car il y a une compétition de GRS ce week-end», expliquait Nicolas Nyfeler. De toute façon, il n'y a plus rien à boire.» Tout le champagne avait été éclusé et la cantine était à sec. Comme avec la forte chaleur ambiante, il faisait vite soif, personne ne traîna les pieds pour sortir.

Dédicace spéciale

Même s'il était encore en plein euphorie, le directeur sportif d'Union Neuchâtel et coach intérimaire en fin de saison, Patrick Cossetini eut une pensée pour sa femme dès la fin du match contre Meyrin. «Je lui dédie cette promotion et ce dernier match comme coach, s'exclama-t-il. Elle sait bien pourquoi.» Pour une dernière présence sur le banc, on ne pouvait pas rêver mieux./JCE

LEPOINT

Tour intermédiaire

GRUPE E

Slovaquie - Finlande	5-1
Rép. tchèque - Ukraine	5-2
Allemagne - Autriche	5-1
Finlande - Ukraine	9-0
Autriche - Slovaquie	1-7
Rép. tchèque - Allemagne	4-0

Hier
Slovaquie - Rép. tchèque 3-3

Classement

1. Slovaquie*	5	4	1	0	27-9	9
2. Rép. tchèque*	5	4	1	0	22-7	9
3. Finlande*	4	2	0	2	16-8	4
4. Allemagne*	4	2	0	2	9-9	4
5. Ukraine+	4	0	0	4	6-26	0
6. Autriche+	4	0	0	4	4-25	0

Aujourd'hui
15.00 Ukraine - Autriche
19.00 Allemagne - Finlande

GRUPE F

Canada - Danemark	2-2
Russie - Suède	2-4
Suisse - Lettonie	4-2
Suède - Danemark	7-1
Lettonie - Russie	2-1
Canada - Suisse	2-0

Hier
Russie - Canada 5-2

Classement

1. Canada*	5	4	1	0	18-6	9
2. Suède*	4	3	0	1	15-7	6
3. Suisse*	4	2	0	2	12-11	4
4. Russie	5	2	0	3	16-14	4
5. Lettonie	4	1	0	3	6-14	2
6. Danemark+	4	0	1	3	6-21	1

* qualifié pour les quarts de finale.
+ éliminé.

Aujourd'hui
15.00 Danemark - Lettonie
19.00 Suisse - Suède

Tour contre la relégation

Etats-Unis - Slovaquie	7-2
Bélarus - Japon	3-1
Japon - Slovaquie	3-3
Etats-Unis - Bélarus	4-2

Hier
Slovaquie - Bélarus 3-4
Japon - Etats-Unis 1-8

Classement

1. Etats-Unis*	3	3	0	0	19-5	6
2. Bélarus+	3	2	0	1	9-8	4
3. Slovaquie+	3	0	1	2	8-14	1
4. Japon	3	0	1	2	5-14	1

* se maintient dans le groupe A.
+ relégué dans le groupe B.

Le Japon disputera les qualifications de la zone Asie (l'Asie disposant d'une place fixe dans le groupe A).

Besoin de changement

Hockey sur glace ■ Avec Thomas Rhodin, la Suède peut compter sur une perle. Le futur joueur de FR Gottéron est un des métronomes de l'arrière-garde suédoise

De notre envoyé spécial

Laurent Kleisl/ROC

La saison prochaine, Thomas Rhodin (32 ans) sera l'un des meilleurs défenseurs de LNA. On prend les paris? En l'engageant, FR Gottéron ne s'est pas trompé. Solide dans son travail défensif, le Suédois sait saisir les opportunités offensives qui s'offrent à lui. Agréable au contact, il revient sur les raisons qui l'ont poussé à venir en Suisse avant d'affronter les Suisses ce soir.

Thomas Rhodin, pourquoi avoir choisi la Suisse?

Thomas Rhodin: J'ai entendu beaucoup de bien sur la Suisse et son hockey. J'en ai souvent parlé avec Marcel Jenni, mon coéquipier à Färjestad. Je sais que les joueurs étrangers ont énormément de pression chez vous. Je viens de passer trois nouvelles saisons à Färjestad, j'avais besoin de changement, d'un nouveau défi.

Lugano, Ambri-Piotta et Rapperswil, entre autres, vous ont approché. Pourquoi avoir choisi FR Gottéron?

T. R.: Le discours de Roland von Mentlen (réd.: manager de FR Gottéron) m'a plu. Je reste convaincu d'avoir fait le meilleur choix en m'engageant pour deux ans avec ce club.

La somme de 260.000 francs de salaire est articulée. L'argent a-t-il joué un rôle important dans votre décision?

T. R.: C'est vrai, j'ai signé un bon contrat. Je gagnerai plus d'argent à Fribourg que j'en gagnais en Suède. Ce n'est pas le plus important. La Suisse est pour moi une chance de jouer un hockey différent de celui que je connais.

Que savez-vous de FR Gottéron?

T. R.: J'ai regardé les photos de joueurs de FR Gottéron sur internet. Maintenant, j'essaie d'apprendre leurs noms. Et ce n'est pas facile! (rires) J'ai croisé et salué Valentin Wirz à

notre hôtel. Après le match contre la Suisse, j'irai parler avec les sélectionnés de FR Gottéron. Je serai à Fribourg du 20 au 23 mai pour rencontrer quelques sponsors et faire connaissance avec l'équipe.

Durant votre carrière, vous n'avez joué qu'à Färjestad, excepté un passage aux Eisbären de Berlin (de 1997 à 2000). Cette fidélité, vous l'avez dans le cœur?

T. R.: Peut-être... Ma vie, ma maison, ma famille sont à Karlstad (réd.: où évolue Färjestad). Je suis un enfant de Karlstad. La décision de quitter ma ville n'a pas été facile à prendre. Färjestad me proposait un contrat de quatre ans, avec une reconversion dans le club au terme de

ma carrière. Cela n'a pas été facile pour moi de dire non.

Alors que vous arrivez gentiment au terme de votre carrière, vous ne participez qu'à vos deuxièmes Mondiaux. Etes-vous un talent tardif?

T. R.: Possible! En tout cas, j'ai éclaté sur le tard. J'ai réalisé mes meilleures performances ces deux dernières saisons. En fait, je ne sais pas pourquoi... On m'a offert ma chance en équipe nationale que tardivement.

En Finlande, vous évoluez avec une équipe de Suède au potentiel remarquable. La pression doit être terrible, n'est-ce pas?

T. R.: Même si nous avons joué les Mondiaux 2002 en Suède, je ressens d'avantage de pression cette année. Avec Mats Sundin, Peter Forsberg, Henrik Zetterberg et nos joueurs-vedettes de NHL, tout le monde

au pays ne parle que de la médaille d'or. En fait, je crois que nous avons besoin de cette pression (rires). L'année dernière, nous avons remporté le bronze devant notre public. Tout le monde a dit que c'était un mauvais tournoi. Ici, nous visons l'or.

Mikael Karlberg, qui sera votre coéquipier à FR Gottéron, a joué le début de la préparation avec la Suède. Pourquoi n'a-t-il pas été retenu?

T. R.: Mikael a joué les deux matches de préparation contre la Suisse. Ensuite, les finalistes du championnat de Suède et des joueurs de NHL sont arrivés. C'est à ce moment-là qu'il a été écarté. Mikael sort d'une excellente saison (réd.: avec Leksands IF, néo-promu en première division suédoise). Il a marqué beaucoup de points. C'est un très bon joueur dans une très mauvaise équipe./LKL-Journal du Jura



Thomas Rhodin fera connaissance aujourd'hui avec les hockeyeurs suisses. PHOTO KEYSTONE

Sans Jenni, avec Weibel

Ralph Krüger l'a annoncé hier: sauf miracle, Marcel Jenni ne jouera plus en Finlande. Souffrant toujours du dos, l'attaquant de l'équipe nationale n'est plus en mesure de tenir sa place. Poissard, suite à la rencontre face au Canada, Marcel Jenni a même

dû se faire poser quelques points de suture dans la nuque. Lars Weibel retrouvera la cage de l'équipe nationale. «J'espère jouer un bon match contre la Suède afin de montrer que j'ai les capacités pour être aligné en quarts de finale» lâchait le gardien davosion un brin dépité./LKL-ROC

offres d'emploi

Aujourd'hui comme demain, vos annonces dans la presse et sur Internet sont synonymes de succès.

Publicitas Neuchâtel dispose d'une équipe de graphistes: nos collaboratrices et collaborateurs PAO travaillent rapidement; ils sont compétents et ont du succès. Aimeriez-vous rejoindre cette équipe créative en qualité de

Spécialiste PAO H/F

A la base, vous concevez des annonces et des campagnes pour nos clients, produisez des documents d'impression et transmettez les données online aux journaux respectifs. En plus, vous apportez vos connaissances graphiques, également pour des imprimés internes (par exemple: des documents de promotion) et réalisez des produits print spécifiques. Vous êtes également contacté par vos collègues de la vente pour des questions relatives aux déroulements techniques et aux documents d'impression.

Aujourd'hui: votre profil

- Vous êtes jovial et flexible
- Vous travaillez de manière précise et sans faute, même sous pression
- Vous êtes au bénéfice d'une formation graphique, achevée avec succès
- vous connaissez le monde Apple et vous êtes familier des processus de production dans les arts graphiques. Grâce à vos connaissances, vous êtes immédiatement autonome.

Demain: votre chance

Vous aurez la possibilité de mettre en pratique vos qualités dans une entreprise tournée vers l'avenir, soutenant une politique de communication ouverte et transparente, ainsi qu'une culture d'entreprise forte et bien définie. Vous bénéficierez de prestations sociales modernes et poursuivrez une formation ou des cours de perfectionnement en relation avec votre fonction.

Etes-vous intéressé(e)?

Alors envoyez votre dossier complet de candidature à Monsieur Christian Escarré, Publicitas SA, Rue Saint-Maurice 4, 2001 Neuchâtel.



C'est décidé...
Je m'abonne!

Qu'est-ce que vous choisissez?
Ouvert ou fermé?

Publicitas Neuchâtel

L'EXPRESS
FEUILLE D'AVIS DE NEUCHÂTEL FONDÉ LE 2 OCTOBRE 1738
pour les générations futures

Je choisis le mode de paiement:

annuel Fr. 306.-
1 mois gratuit offert à tout nouvel abonné.

semestriel Fr. 163.-

trimestriel Fr. 86.-

Je désire recevoir la carte CLUB E réservée aux abonnés réguliers et profiter de réductions pour divers spectacles et manifestations.

Merci d'écrire en majuscules!

Nom et prénom: _____

Rue et no: _____

NPA/Localité: _____

Numéro de téléphone: _____

Date: _____ Signature: _____

Je réglerai ce montant au moyen du bulletin de versement qui me parviendra ultérieurement. (Pour la première période ce montant sera déterminé au prorata.)

Coupon à retourner à L'EXPRESS, service clientèle, rue de la Pierre-à-Mazel 39, 2001 Neuchâtel. Formulaire également disponible sur internet à l'adresse www.lexpress.ch - rubrique abonnés ou clientele@lexpress.ch.

VILLE DE NEUCHÂTEL

ADCN. Association pour la défense des chômeurs de Neuchâtel. Permanences-café, aide pour les recherches d'emploi, conseils juridiques. Passage Max-Meuron 6, Tél. et fax 032 725 99 89.

Alcoolisme. Service médico-social: 889 62 10. Alcooliques anonymes: 0848 848 846. SOS Alcoolisme: 0848 805 005. Al-Anon, aide aux familles d'alcooliques: 0848 848 833, (24h/24h)tarif interurbain.

APEN - Association des parents d'élèves de la ville de Neuchâtel. CP 125, 2001 Neuchâtel, tél 724 19 87.

Avivo. Association de défense et de détente des retraités et préretraités, Seyon 2 (immeuble Payot), case postale 134, tel. répondeur 725 78 60. Permanence hebdomadaire: mardi de 9h à 11h, consultation sociale.

Baby-help. Garde d'enfants malades à domicile: 725 42 10.

Boutique d'information sociale fbg de l'Hôpital 27 lu-ve 9h30-11h30/14h-16h. tél. 717 74 12.

Centre de consultation lavi. Service d'aide aux victimes d'infractions, rue Pourtalès 1, 889 66 49, lu-ve 8h-11h30/14h-17h.

Centre d'orthophonie. Rue de la Serre 11. Votre enfant apprend à parler, à lire, à écrire. Le Centre répond à vos questions du lu au ve 8h30 à 11h30 et de 14h à 17h (fermé pendant les vacances scolaires) au 717 78 20.

Centre de santé. Neuchâtel, Peseux et Corcelles. Aide familiale, soins infirmiers: 722 13 13. Stomatologie et incontinence: 722 13 13.

Centre social protestant. Parcs 11, consultations sociales juridiques, conjugales, etc, lu-ve, 032 722 19 60.

Consultations conjugales. Rue Pourtalès 1, tél. 032 919 75 19, ou au CSP, Parcs 11, tél. 032 722 19 60.

Consultation et informations sociales. Neuchâtel et Littoral: langue portugaise: Vieux-Châtel 4, mercredi 17h30 à 19h; langue turque: rue du Pommier 3a, mardi 14h à 16h; pour les Balkans: rue du Pommier 3a, 16h à 18h; pour l'Afrique: rue du Pommier 3a, 14h à 17h

Consultations juridiques. Ordre des avocats, Beaux-Arts 11, me 16-19h, sans rendez-vous.

La Courte échelle. Lieu d'accueil enfants-parents, Fausses-Brayes 3. Lu/ma/je 14h30-17h30, Me 9h-11h30 032 724 45 15.

Croix-Rouge. Garde de malades à domicile: 721 28 05, ergothérapie ambulatoire: 724 73 33, garde d'enfants à domicile: 725 11 44, consultations pour nourrissons: Centre de puériculture, Av. du 1er-Mars, lu, et ve. 14-17h, me. 18-20h. Permanence lu. au ve. 8-9h30 tél. 032 740 18 75. Pour tous les autres districts même numéro. Service des cours 032 725 42 10

Diabète. Information diabète: passage Max-Meuron 6, 724 68 01, sur rendez-vous.

Dispensaire des rues. Services offerts aux plus défavorisés: soins médicaux, infirmiers et paramédicaux; douche et buanderie, écoute. Rue Fleury 22, lu-me 14-18h, ve 14-16h, tél 721 10 25. (répondeur)

Drop-in. Toxicomanie/drogue: Centre d'information, de prévention et de traitement des addictions, information, aide et conseil aux parents et aux proches:

Fausses-Brayes 5, lu-ve 8h30-12h/14h30-19h, 032 724 60 10, fax 032 729 98 58. **Rateau-ivre. Bistrotados**, pour ados de 12 à 18 ans, Fausses-Brayes 15, ma-ve 15h30-18h30 tél 032 725 26 65.

Femmes information et consultations juridiques. Permanence du Centre de liaison, Fbg de l'Hôpital 1, je 14-16h, 724 40 55.

FRC - Conseil. Fédération romande des consommateurs, Fbg de l'Hôpital 1, ma 14-17h, 724 40 55.

Information allaitement. 753 53 95 et 757 20 26.

Informations sociales. 0848 804 124. Lu-ve 14-18h.

Invalides. Association suisse des invalides, passage Max-Meuron 6, permanence me 13h30-17h30, 724 12 34.

Jeunes handicapés. Service de dépannage, lu/ma 931 41 31, me/ve 835 14 55, je 926 85 60 (9-11h).

La Margelle. Lieu d'écoute pour tous. Ancien Hôtel-de-Ville 7, 724 59 59 ou au responsable, pasteur de l'Église réformée, Denis Perret, 853 29 36 (le soir).

Lire et écrire. Cours de base pour adultes parlant bien français 032 914 10 81

Mamans de jour. Permanence téléphonique 032 724 36 71. Lu 15h-18h, ma 14h-16h30 et je 8h30-11h.

Médiation familiale. Av. de la Gare 39, 725 05 66. Permanence téléphonique, ma/je après-midi entre 12h30 et 18h30.

Mouvement des aînés. Rue de l'Hôpital 19, 8-11h30, 721 44 44.

Parents information. Service téléphonique anonyme et confidentiel répond chaque jour ouvrable au 725 56 46 ou 913 56 16. Lu 9-11h/18-22h, ma/me/ve 9-11h, je 14-18h.

Planning familial. Consultations et informations, fbg de l'Hôpital 27, lu/ma/ve 14-18h, me 13-19h, ou sur rendez-vous, 717 74 35.

Pro infirmis. Au service des personnes handicapées: Maladière 35, lu-ve 8-12h/14-17h, tel 722 59 60, fax 722 59 70.

Pro Senectute. Au service des personnes âgées. Service social, activités sportives, service animation, vacances, repas à domicile, Côte 48a, 729 30 40.

Rateau-ivre. Bistrot-ados, destiné aux adolescents de 12 à 18 ans: rue du Râteau, ma-ve 15h30-18h30, tél 725 26 65 ou 724 60 10.

Recif. Lieu de rencontres et d'échanges interculturels pour femmes réfugiées, immigrées et suisses (rue Coquemène 1, 730 33 50). Ma-je 14-17h. Cours de français et de couture.

SIDA. Groupe Sida, Peseux: Grand-Rue 18, 737 73 37. Tests anony mes: Groupe Sida Neuchâtel, Sophie-Mairet 31, 2300 La Chaux-de-Fonds, tél 967 20 91.

SOS futures mamans. 842 62 52.

Tourisme neuchâtelois. Hôtel des Postes, bureau de renseignements: lu-ve 9-12h/13h30-17h30, sa 9-12h, 889 68 90.

Vestiaire d'habits ADRA. Faubourg Hôpital 39 Renseignement 032 751 31 62.

Volontariat en ville de Neuchâtel - Entraide bénévole, ruelle Fleury, 22. Permanences téléphoniques lu-ve 9-10h30, 724 68 00.

DISTRICT DE BOUDRY

Accueil et placement d'animaux. Colombier (Cottendart) refuge de la Fondation neuchâteloise d'accueil pour animaux, 841 38 31 ou 861 46 35, et de la Société protectrice des animaux de Neuchâtel, 841 44 29 ou 753 45 38.

Centre de santé Basse-Areuse (Cortaillo, Boudry, Bôle, Areuse, Colombier, Auvier). Aides familiales et infirmières à domicile, permanence tél. lu./ve. de 8 à 12h/13h30 à 17h30. en dehors de ces heures, répondeur. Tél 032/841 14 24

Centre de santé César (de Bevaix à Vaumarcus). Aides-familiales et infirmières à domicile. Tél. 032 836 26 60 du lu-ve 7h30-11h30 et 14h-16h. Répondeur en dehors de cet horaire. Service sociale lu-ve 8h/11h. Tél 032 836 26 63

Infirmières indépendantes à domicile et soins palliatifs. 717 079 33 22 600

Service de transports bénévoles. Colombier et Bôle, 079/415 13 49.

Déchetterie. Boudry, sous le viaduc N5, lu/me/je 14-18h, sa 9-13h, fermée jours fériés. Bevaix, Centre Fontanallaz, 13h30-18h30 lu-me-ve, 10h-17h sa (jours ouvrables). Cortaillo, chemin de la Roussette, Cort'Agora et hangar des TP, 7-20h (jours ouvrables). Saint-Aubin, Step du Rafour, lu-ve 9-11, me 16-19h, ve 9-11h; tous les premiers et troisièmes samedis du mois, 10-12h.

Mamans de jour. Boudry, 842 38 39.

Service de transports bénévoles. Bevaix, 078/610 62 60. Rochefort, 855 13 79

JURA

Handicapés. Dépôt-atelier de réparations de moyens auxiliaires pour handicapés, Delémont, Etang 5, 422 60 31.

Office du tourisme des Franches-Montagnes. Saignelégier, lu-ve 9-12h/14-18h, sa 9-12h/15-17h, 952 19 52, fax 952 19 55.

Service social des Franches-Montagnes. Puériculture, soins à domi-

cile, aide familiale, planning familial, aide aux alcooliques (mercredi après-midi), permanence Pro Infirmis, Le Noirmont, rue du Pâquier, 953 17 66/67.

SOS futures mères. 422 26 26 (24h/24h).

Transport handicapés. Service «Kangourou», Delémont, 422 85 43 ou 422 77 15.

LES GALERIES RÉGIONALES

NEUCHÂTEL

Galerie des Amis des Arts. Daniel Grobet, sculptures «Cercles en jeux». Ma-ve 14h-18h. Sa-di 10h-12h/14h-17h. Jusqu'au 1.6.

Galerie Ditesheim. Simon Edmondson, oeuvres récentes. Ma-ve 14-18h30, sa 10-12h/14-17h, di 15-18h. Jusqu'au 7.6.

Galerie L'Orangerie. Exposition de: Diane Olivieri, dessins; Dominique Junod, Claude-Alix Renaud, Maja Thommen, sculptures, marbre céramique, bronze; Christina Santander, André Beuchat, Marco Bertino, gravures; les artistes de la galerie, peintures. Ma-ve 14h-18h30, sa 10h-17h, di 15h-18h. Jusqu'au 31.5.

Galerie DuPeyrou. «Biolley», peintures. Ma-sa 15h-18h, di 15h-17h30. Egalement à l'Oléothèque. Lu-ve 14h30-18h30, sa 9h30-12h30/14h-17h. Jusqu'au 31.5.

Galerie YD. «Histoire de vie...», oeuvres du peintre-sculpteur canadien Jean Devost. Ma-ve 15h30-19h, sa 10h-19h. Jusqu'au 24.5.

BÔLE

Galerie de l'Enclume. Otto Forster, peintures et sculptures. Ts les jours de 15h à 18h30. Fermé mardi. Ou sur rdv au 032 842 58 14. Jusqu'au 8.6.

COLOMBIER

Galerie Numaga. Gerard Verdijk, peintures et Jean Mauboules, sculptures. Ma-di 14h30-18h30. Jusqu'au 1.6.

Galerie Regards. Exposition permanente des dernières créations

de Gabriel Vuilleumier, peintures, et de Monique Itten, sculptures raku. Sa 15h-18h, di 14h-17h.

CORTAILLOD

Galerie Jonas. Guy de Montmollin, encre de chine, brou de noix, gouache. Me-sa 14h30-18h30, di 14h-30-17h. Jusqu'au 25.5.

DIESESSE

Galerie Alter-Native. Joël Racine, peinture et sylvistructure. Ve-sa-di 14-18h, ou sur demande au 032 315 26 69. Jusqu'au 18.5.

HAUTERIVE

Galerie 2016. Camille De Taeye, cinquante fois le pic et l'abîme; dessins et lavis. Me-di 15h-19h. Jusqu'au 25.5.

LE LANDERON

Galerie Di Maillart. Marcel Taton, sculptures bronzes. Je-ve 9-11h/14h15-18h. Sa 9-12h/14-17h. Di 14-17h. Jusqu'au 25.5.

VAUMARCUS

Galerie d'Art Contemporain. Château. Ivan Ducommun (alias Yvan Moscatelli). «Quelques chansons protestantes et un tango socialiste», monotypes gravés. Jusqu'au 5.6.

LA CHAUX-DE-FONDS

Galerie La Sombaille. Gilbert Parel, huiles et aquarelles. Tous les jours 9-11h/14h30-16h30. Jusqu'au 11.5.

DELEMONT

Galerie FARB. Agnès Laribi-Frossard, techniques diverses. Ve 17-18h, sa 10-12h30/15-18h, di 15/18h. Jusqu'au 8.6.

SUD DU LAC

Cudrefin. Garde-port: 079/416 22 92

Haut et Bas-Vully. Aide familiale: 026 663 36 03. Soins à domicile: 026 684 14 12. Repas à domicile:

026 673 24 15. Service social:

026 670 20 38. Mamans de jour: 026 670 29 67. Bus passe-partout: 026 684 27 57. Office du tourisme: 026 673 18 72.

AVIS MORTUAIRES

CORCELLES

Willy et Nelly Jean-Mairet-Mattlé, Bariller 7, à Corcelles, ainsi que les familles parentes, alliées et amies, ont la tristesse de faire part du décès de

Madame

Madeleine MAURER

enlevée à leur tendre affection le 30 avril 2003.

L'incinération a eu lieu dans l'intimité.

Un grand merci au personnel du Foyer de la Côte, à Corcelles, pour son dévouement.

Cet avis tient lieu de lettre de faire part

028-398264

Le Conseil général, le Conseil communal et le personnel des divers services de la Commune de Cernier ont la tristesse d'annoncer le décès de

Madame

Germaine SOGUEL

mère de Monsieur Philippe Soguel, ancien conseiller communal.

Pour les obsèques, prière de se référer à l'avis de la famille.

028-398329

Le Conseil d'administration, la Direction et les collaborateurs de GESREP SA, Genève, ont le profond regret de faire part du décès de

Monsieur

Frédéric RENAUD

père de Monsieur Edouard Renaud, directeur général.

018-137950

AVIS DE REMERCIEMENTS

Dans l'impossibilité de répondre à chacun, la famille de

Madame

Elvira SCHÖPFER

remercie très sincèrement toutes les personnes qui l'ont aimée, aidée, soignée et qui, par leur présence, leurs prières, leurs envois de fleurs ou leurs messages de sympathie, lui ont rendu un chaleureux hommage.

Un merci particulier aux aides familiales et infirmières du Centre de santé de Neuchâtel et aux auxiliaires de la Croix-Rouge.

Peseux, mai 2003.

028-398265

AVIS MORTUAIRES

La vieillesse est un long combat en retraite contre la mort. Et bien qu'on soit assuré, à la fin, d'être vaincu, on se doit à soi-même de combattre pied à pied avec une entière résolution, et s'il se peut, en se tenant en joie. (Baron de Mespech XVIIe)

Merci au Docteur François Mottu, au C.M.S. de la Côte et à Exit ADMD d'avoir participé à ce combat.

La religion, mal entendue, est une fièvre qui peut tourner en rage (Voltaire)

Madame Raymond Wavre-Brac de la Perrière

Monsieur et Madame Patrick et Corina Wavre-Grunichevici en France

Monsieur et Madame Eric-Vincent et Nathalie Wavre-Laya à Collonges sous Salève

Monsieur et Madame Christian et Ariane Wavre-Bethell à Chavannes de Bogis

Monsieur et Madame Pierre-Alain et Chantal Brugger-Wavre à Ependes

Monsieur et Madame Jean-Pierre et Christine Wavre-Urban à Genève

Gaëlle et son fiancé Philippe Inversin, Silène, Soizic, Thaïs, Marie-Cassandre, Raphaëlle, Mickaël Wavre

François, Vincent Wavre et Aurèle Laya

Nadine, Yannick Wavre

Nathalie, Marina Brugger

Romain, Mauriane, Benjamin Wavre, Nicolas et Benoît Urban

Madame Danielle Vuillat-Roy

Madame Anne-Claire Schumacher

Monsieur et Madame Marcel Mussard Wavre, leurs enfants et petits-enfants

Madame Régis Dalin, ses enfants, petits-enfants et arrière-petite-fille

Monsieur et Madame Pierre Brac de la Perrière, leurs enfants, petits-enfants et arrière-petit-fils

Madame Jean Brac de la Perrière, ses enfants et petits-enfants

Monsieur et Madame Vincent Brac de la Perrière, leurs enfants et petits-enfants

Monsieur et Madame François Herlicq, leurs enfants et petits-enfants

Madame Jean Mayet, ses enfants et petits-enfants

Monsieur et Madame Alain Brac de la Perrière et leurs enfants

ont l'immense chagrin de faire part du décès le 3 mai 2003 de

Monsieur

Raymond WAVRE

leur très cher époux, père, beau-père, grand-père, frère, beau-frère, oncle, grand-oncle et arrière-grand-oncle, parti dans la sérénité et avec courage entouré des siens.

La cérémonie religieuse aura lieu au temple de Commugny le vendredi 9 mai 2003, à 14 h 30.

L'incinération suivra sans cérémonie.

Domicile de la famille: Les Champs Blancs 79 1279 Chavannes de Bogis

La lettre tue, mais l'esprit vivifie. (Paul, Epître aux Corinthiens)

La Direction et les collaborateurs/trices du Home médicalisé de Clos-Brochet, à Neuchâtel, ont la tristesse de faire part du décès de

Monsieur

René HÜGLI

père de Monsieur Jürg Hügli, président du Comité de direction et du Conseil de fondation de l'établissement.

Ils adressent à sa famille leurs sincères condoléances.

028-398423

La Société Neuchâteloise des Vieux-Néocomiens a le triste devoir de faire part du décès de

Monsieur

Jean-François SCHWAB

fidèle membre et ami.

028-398401

La Société de cavalerie du Val-de-Ruz a la tristesse de faire part du décès de

Madame

Bluette CUCHE

membre actif de la société.

Elle adresse à sa famille ses sincères condoléances.

028-398284

La famille de

Monsieur

Damien GÖTZ

a l'immense douleur de faire part de son décès, survenu le 27 avril 2003, à Brignoles/France, à l'âge

AVIS MORTUAIRES

CERNIER

J'ai combattu le bon combat,
j'ai achevé la course, j'ai gardé la foi.
Il Timothée 4: 7

Monsieur Jean-Jacques Happersberger;

Ses enfants et petits-enfants:

Olivier et Ghislaine Happersberger et leurs enfants Joy et Robin, à Cernier,

Lise et Patrick Langel-Happersberger et leurs enfants Karine, Sandy et son ami Laurent, et Pierric, à Chézard-Saint-Martin, Yves et Christine Happersberger et leur fils Raoul, à Boudry;

Son frère et ses belles-sœurs:

Monsieur et Madame Hervé et Marianne Meyer et famille, à Rolle,

Madame Lucette Chédel-Happersberger, à Cormoret, et famille, Madame Hélène Grisel-Happersberger, à Auvernier, et famille,

ainsi que les familles parentes, alliées et amies, ont le grand chagrin de faire part du décès de

Madame

Mona HAPBERSBERGER

née MEYER

leur très chère épouse, maman, belle-maman, grand-maman, sœur, belle-sœur, marraine, tante, parente et amie, enlevée à leur tendre affection à l'âge de 73 ans.

2053 Cernier, le 4 mai 2003.
(Rue du Bois-Noir 25)

Nous te prêterons nos yeux pour voir grandir notre famille que tu as si bien guidée jusqu'à aujourd'hui. Repose-toi, Maman adorée, nous prenons le relais.

Le culte d'adieu sera célébré au temple de Cernier, le jeudi 8 mai à 14 heures, suivi de l'ensevelissement.

Notre maman repose au Home de Landeyeux.

Si vous souhaitez honorer sa mémoire, vous pouvez penser à la Ligue neuchâteloise contre le cancer, Neuchâtel (CCP 20-6717-9)

Cet avis tient lieu de lettre de faire part

028-398398



Ce n'est pas seulement de pain que l'homme doit vivre mais de toute parole qui sort de la bouche de Dieu.
Mathieu 4: 4

Son épouse:

Maria Risse-Sciboz, Le Steckel, 1634 La Roche

Ses enfants et petits-enfants:

Josiane et René Bapst-Risse, à La Roche, et leurs enfants Sébastien, Suzanne et Philippe

René et Sylviane Risse-Gendre et leurs filles Laura et Marilyn, à Cornaux NE

Son frère et ses sœurs, ses beaux-frères et belles-sœurs, ses neveux et nièces:

Les familles Risse, Bapst, Biemann et Rigolet
Les familles Sciboz, Bovay, Rossier, Marti et Babel

ainsi que les familles parentes, alliées et amies ont le profond chagrin de faire part du décès de

Monsieur

Robert RISSE

enlevé à leur tendre affection le 5 mai 2003, à l'âge de 82 ans, réconforté par la grâce des sacrements.

La messe de sépulture sera célébrée en l'église de La Roche le mercredi 7 mai 2003, à 14 h 30, suivie de l'incinération.

Le défunt repose à la chapelle Notre-Dame-de-Compassion, à La Roche.

Une veillée de prières aura lieu ce mardi soir, à 19 h 30, en l'église de La Roche.

En lieu et place de fleurs, un don peut être fait au Home Saint-Joseph, La Roche, CCP 17-610328-8

Le présent avis tient lieu de lettre de faire part

017-631067

Les Autorités communales et le personnel de la Commune de Cornaux ont la tristesse de faire part du décès de

Monsieur

Robert RISSE

père de Monsieur René Risse, conseiller communal.

Pour les obsèques, prière de se référer à l'avis de la famille.

028-398454

Pompes Funèbres Weber
032 853 49 29

Val-de-Ruz - Neuchâtel
Savagnier - 24 h / 24
A votre écoute - Conseils Testament obsèques

DÉLAI jusqu'à 21 heures

Remise des textes:

Lundi - vendredi jusqu'à 17 heures:
PUBLICITAS
tél. 032 729 42 42 fax 032 729 42 43

dès 17 heures, week-ends,
jours fériés:
L'EXPRESS
tél. 032 723 53 00 fax 032 723 53 09

AVIS MORTUAIRES



Le Grand Conseil de la République et Canton de Neuchâtel a le regret de faire part du décès subit, dans sa 61e année, de

Monsieur

Jean-Marie HAEFLIGER

député

Il gardera un souvenir ému de ce collègue.

La cérémonie funèbre aura lieu au Centre funéraire de La Chaux-de-Fonds, le mardi 6 mai 2003, à 15 heures.

028-398361



La Ligue neuchâteloise contre le cancer a appris avec tristesse le décès brutal du

Docteur

Jean-Marie HAEFLIGER

qui fut membre puis président de son Comité durant 14 ans.

Par ses compétences, son engagement et son efficacité, il a porté avec dynamisme le rayonnement et le développement de la ligue cantonale.

Elle gardera de lui un souvenir reconnaissant et présente ses sentiments de respectueuse sympathie à sa famille et à ses proches.

028-398333

Hen

Le Comité de direction de la Haute école neuchâteloise a la grande tristesse de faire part du décès subit de

Monsieur

Jean-Marie HAEFLIGER

Membre du Conseil consultatif de la HEN et membre de la commission interparlementaire du projet HE-BEJUNE

Pour les obsèques, prière de se référer à l'avis de famille, à laquelle il exprime ses sincères condoléances.

028-398411

La Société Neuchâteloise de Médecine a le regret de faire part du décès de

Monsieur le Docteur

Jean-Marie HAEFLIGER

membre ordinaire de la Société

pro infirmis

l'organisation pour les personnes handicapées

Le président, les membres du Comité cantonal, la Direction et le personnel de Pro Infirmis Neuchâtel ont le regret de faire part du décès de

Monsieur

Jean-Marie HAEFLIGER

membre du Comité cantonal.

Ils présentent à sa famille leur profonde sympathie.

028-398362

Le Comité et les membres de l'Association d'Identité Suisse romande ont la profonde tristesse de faire part du décès de

Monsieur

Willi OBRIST

membre actif et ami fidèle et dévoué de l'association.

Ils garderont de lui le souvenir d'un homme chaleureux et disponible.

028-398456

L'Association neuchâteloise des maîtres ramoneurs a la tristesse de faire part du décès de

Monsieur

Willi OBRIST

membre honoraire et père de son président.

Elle adresse à sa famille ses sincères condoléances.

028-398245

La section NE de l'Association Suisse des Sgtn a le douloureux devoir de faire part du décès de son membre fidèle et dévoué

Sgtn

Willi OBRIST

Elle exprime à toute sa famille ses sincères condoléances.

Les honneurs seront rendus au Centre funéraire de Beauregard, à Neuchâtel, le vendredi 9 mai. Rendez-vous des membres à 14 h 45. Tenue: de sortie.

LEFAIT DIVERS

BEVAIX ■ Dégâts matériels: appel aux témoins. Dimanche à 10h35, un habitant des Vieux-Prés circulait en voiture sur la route menant de Boudry à Vaumarcus. Entre l'échangeur de Perreux et le garage Apollo, sur un tronçon rectiligne, une collision se produisit avec la voiture conduite par une habitante du Grand-Lancy (GE), qui circulait en sens inverse. Suite à ce choc,

l'auto neuchâteloise traversa la voie sud de la chaussée et heurta une barrière en bois, avant de terminer sa course dans le chantier sis à cet endroit. Quand à la voiture genevoise, elle termina sa course peu avant le pavillon de l'A5. Les témoins de cet accident sont priés de prendre contact avec la police cantonale, à Boudry, tél. 032 889 62 24. /comm

L'ÉTAT CIVIL

LA CHAUX-DE-FONDS ■ Naissances - 08.04. Durin, Adriana, fille de Durin, Frédéric Jean-Claude et de Durin née da Fonseca Lopes, Carla Alexandra. 09. Benabdallah, Noor Ed'Doua, fille de Benabdallah, Kamal et de Hassad, Rabia. 10. Simonin, Zoé, fille de Simonin, Alain et de Simonin née Grimm, Tatjana Maud; Santos Serralva, Jonathan, fils d'Oliveira Serralva, Helder et de Paiva Santons Serralva, Anabela; Barre, Hussein, fils de Barre, Bila Ali et de Barre née Abdi, Bahja. 11. Frésard, Jessica, fille de Frésard, Romain François Antoine et de Frésard née Brosard, Evelyne. 12. Mettraux, Tiphaine, fille de Mettraux, Sébastien David et de Mettraux née Thourot, Sandrine. 14. Gonçalves Silva, Fabio, fils de Gonçalves Silva, José Carlos et de Gonçalves Silva née Rouillon, Valérie; Künzi, Romane, fille de Künzi, Yann Cédric et de Künzi née De Pretto, Sara. ■ **Mariages civils** - 17.04. Dürig, Alain et Keller, Cynthia Sandrine; Silva Ferreira, Sérgio Miguel et Oliveira e Silva, Sara. ■ **Décès** - 11.04. Cuenin née Léchenne, Cécile Geneviève, 1929, veuve de Cuenin, Joseph Léon Eugène.



AVIS DE NAISSANCES

C'est avec un immense bonheur que nous annonçons l'arrivée d'une troisième petite tête blonde dans notre famille

Stan

né le 28 avril 2003

Tim, Thais, Véronique et Michel GIRARDIN
Chemin des Tires 4
2034 Peseux

028-398285

Anne-Valérie et Jean DESSOULAVY ont le plaisir d'annoncer la naissance de

Saskia, Marie

qui a vu le jour le lundi 5 mai 2003 à 4h15

Elle pèse 2,900 kg et a déjà atteint la barre des 49 cm

La maman restera quelques jours à la maternité de Landeyeux avant de revenir à la maison

Ribaudes 15
2000 Neuchâtel

028-398353

Magali et Patrick GÜELAT-REICHEN sont heureux d'annoncer la naissance de leur fille

Mélanie, Aurélie

dimanche 4 mai 2003 à 22h06
3,180 kg pour 46 cm

Maman et bébé se reposent à la maternité de Landeyeux

028-398383

AVIS MORTUAIRES

SAINT-BLAISE

Jésus dit:
Ne crains point, crois seulement.
Ma grâce te suffit.

Marc 5: 36

Fernand Stauffer, à Saint-Blaise;
Michel et Anne-Marie Stauffer-Grand, à Hauterive,
André et Raymonde Stauffer-Fosserat, à Saint-Prex,
Les familles parentes et amies,
font part avec tristesse du départ pour la Patrie céleste de

Susy STAUFFER-MAY

leur bien-aimée épouse, maman, belle-maman, sœur, belle-sœur, tante, parente et amie, après une longue maladie, dans sa 85e année.

2072 Saint-Blaise, le 4 mai 2003.
(Bourguillards 12)

Quand devant moi se dresse l'impossible,
quand sous mes pas s'ouvre le gouffre de la fatalité,
quand j'ai l'impression de ne plus pouvoir me relever,
redis-moi Seigneur: «Aie foi en moi».

Le culte d'adieu sera célébré au temple de Saint-Blaise, jeudi 8 mai à 14 heures, suivi de l'incinération sans suite.

Le corps repose au funérarium, à Saint-Blaise.

En lieu et place de fleurs, vous pouvez penser à l'Association Alzheimer Suisse, section neuchâteloise, CCP 20-779-1 ou au Home Saint-Joseph, à Cressier, CCP 20-2000-9

Cet avis tient lieu de lettre de faire part

028-398400

Le Comité cantonal, la Commission de gérance du Chalet de La Roche et la section de Neuchâtel et environs de la Croix-Bleue neuchâteloise ont le triste devoir de faire part à leurs membres et amis du décès de

Madame

Susy STAUFFER

membre de la section, que Dieu a reprise à Lui après une longue maladie.

AUJOURD'HUI Papier carbone d'hier

Situation générale. Le ciel joue la même partition. Un front perturbé, associé à un couloir dépressionnaire, ondule entre Gibraltar et la Scandinavie, un poil en marge du Jura. Vous avouerez franchement que vous avez connu pire à cette saison, à quelques jours des saints de glace.

Prévisions pour la journée. Ne vous faites pas de mouron, le soleil est fidèle à son poste. Seulement voilà, il n'est pas seul car des nuages l'accompagnent dans son parcours journalier. Ils sont même parfois nombreux et certains assez joulus pour occasionner une averse orageuse. Si vous faites partie des élus, dites-vous que la plupart vont encore garder leur parapluie fermé. Le mercure est stoïque et marque 24 degrés en plaine.

Les prochains jours. Demain: chaud et lourd. Jeudi: orageux. Vendredi: couvert et averses.

Jean-François Rumley

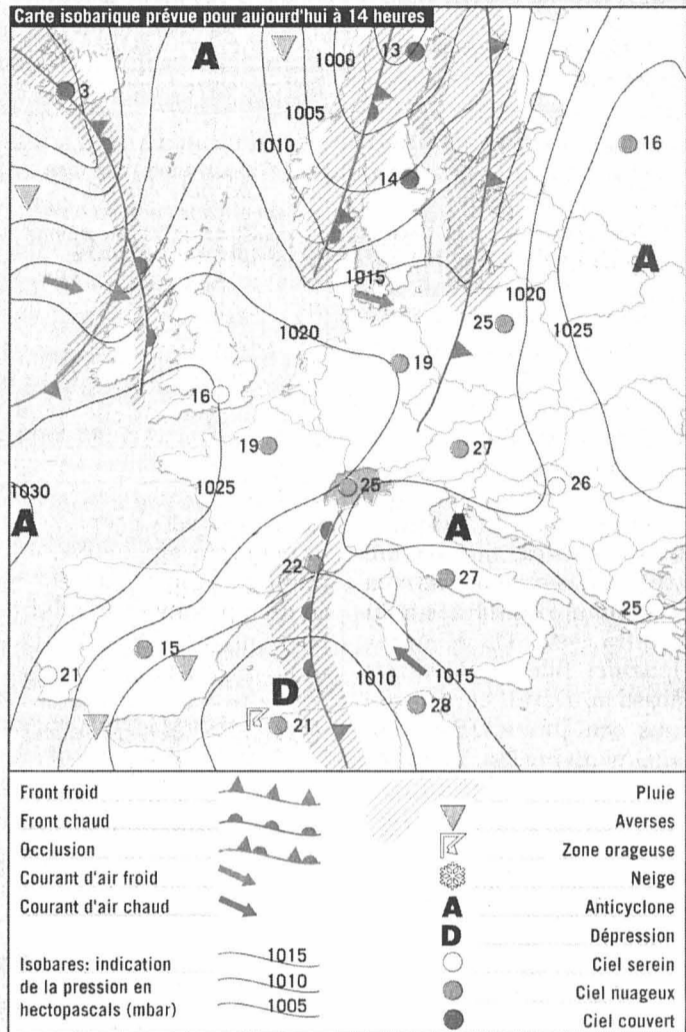

Fête à souhaiter
Prudence

Températures
Aujourd'hui à 14 heures

Neuchâtel: 24°
Boudry: 24°
Cernier: 22°
Fleurier: 21°
La Chaux-de-Fonds: 20°
Le Locle: 20°
La Vue-des-Alpes: 17°
Saignelégier: 20°
St-Imier: 21°

Hier à 13 heures

En Suisse...

Bâle: très nuageux, 25°
Berne: très nuageux, 23°
Genève: très nuageux, 23°
Locarno: peu nuageux, 23°
Sion: beau, 24°
Zurich: peu nuageux, 24°

... en Europe

Athènes: beau, 30°
Berlin: beau, 26°
Istanbul: beau, 25°
Lisbonne: peu nuageux, 17°
Londres: très nuageux, 16°
Madrid: très nuageux, 20°
Moscou: très nuageux, 11°
Paris: pluie, 14°
Rome: beau, 27°

... et dans le monde

Bangkok: variable, 38°
Le Caire: ensoleillé, 35°
Johannesburg: variable, 23°
Miami: variable, 31°
Pékin: ensoleillé, 26°
Rio de Janeiro: variable, 25°
San Francisco: variable, 16°
Sydney: pluvieux, 18°
Tokyo: variable, 24°

Soleil

Lever: 6h10
Coucher: 20h49

Lune

Croissante
Lever: 9h02
Coucher: 1h03

Niveau des eaux

Lac de Neuchâtel: 429,48m
Température (au Nid-du-Crô): 8°
Lac des Brenets: 750,73m

Vent

Lac de Neuchâtel: variable, 0 à 3
Beaufort, sauf orages

Le Garden Centre à Gampelen
Votre partenaire jardin, plantes, décoration

3236 GAMPÉLEN • 032 313 13 06

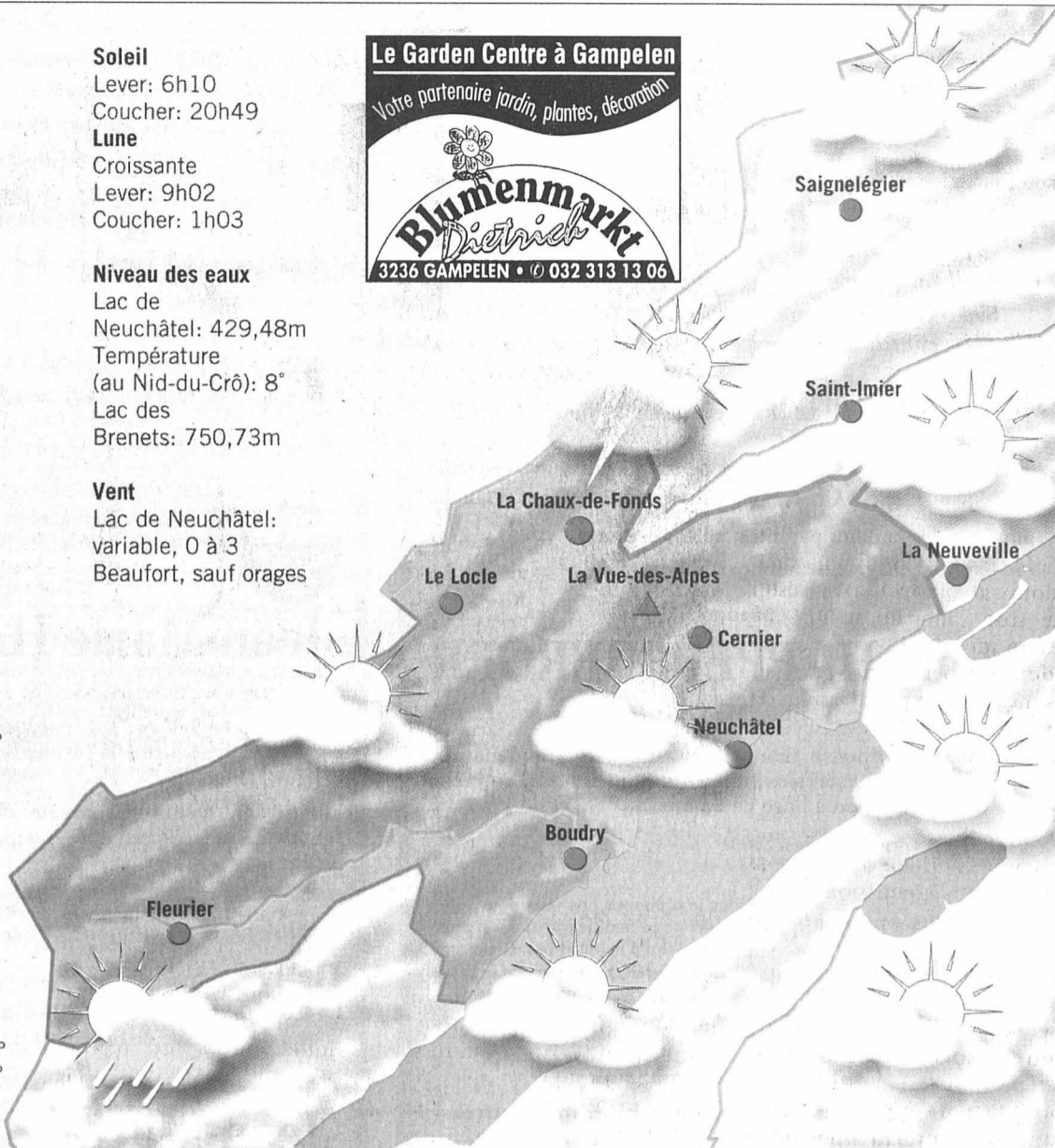

Aujourd'hui	Mercredi	Jeudi	Vendredi
En plaine: 24° A 1000 m: 20°	26° 23°	23° 19°	20° 16°

Sources: Jean-François Rumley, F. Cachelin SA et Keystone

LA TRIBUNE DES LECTEURS

ÉNERGIE

Plus d'emplois que le nucléaire

Sortir du nucléaire représente une opportunité à saisir pour la création d'emplois décentralisés, liés à l'utilisation rationnelle de l'énergie en général, et pas seulement de l'électricité. On a démontré que le kWh économisé revenait actuellement d'un à dix centimes, soit un prix de revient nettement compétitif avec celui du nucléaire. Les

PME, les indépendants et les ingénieurs et architectes travaillant dans la branche du bâtiment en général auraient tout à gagner d'une sortie programmée (et non prématurée) du nucléaire.

En effet, consommer moins signifie diminuer ses charges énergétiques, tout en conservant le même confort! Il a été largement démontré depuis plus de dix ans, entre autres dès 1989 par le programme d'impulsion de la Confédération Pacer - basé à l'EPFL -, que le potentiel d'économies réali-

sables était de l'ordre de 30 pour cent. Malheureusement, faute de moyens et d'incitations suffisantes de la part de SuisseEnergie, ce gisement de «négawatts» est resté sous-exploité. A noter que les budgets annuels de SuisseEnergie sont votés par le Parlement: il faudra nous en souvenir à l'occasion des prochaines élections fédérales de cet automne.

Sortir du nucléaire, c'est aussi donner un coup de

fouet à notre économie, au profit des petites et moyennes entreprises (PME) décentralisées notamment, et créer des emplois durables et diversifiés. Par exemple, plus de 200.000 ménages se chauffent à l'électricité, mais réalisent qu'il serait plus avantageux d'installer une pompe à chaleur (PAC) que de continuer avec ce coûteux chauffage électrique. De plus, 60% de l'eau chaude sanitaire de ce ménage pourraient être

couverts par une installation solaire thermique combinée avec cette PAC.

Enfin, une meilleure qualité de l'enveloppe du bâtiment, par une amélioration de l'isolation et des surfaces vitrées, diminuerait d'autant les frais de chauffage. Cela donnerait du travail à de nombreux chauffagistes et des commandes pour les fournisseurs de PAC et d'installations solaires compactes efficaces et à bon prix, de

même que pour les professionnels de l'isolation. Ainsi seront valorisés les véritables artisans du développement économique régional.

Une étude européenne «Teres II» prévoit d'ailleurs la création d'ici dix ans de plus de 500.000 emplois dans ce secteur en expansion, qui en compte déjà plus de 30.000 créés récemment. Voici, en comparaison avec le nucléaire, le nombre d'emplois créés par les énergies renouvelables: si le nucléaire crée un emploi, le solaire en crée 2,5 et l'éolien cinq (source: World Watch Institute).

Ne nous laissons pas duper par la campagne agressive et coûteuse d'EconomieSuisse qui, en l'occurrence, se trompe de combat en favorisant outrageusement quelques gros industriels de l'atome, et votons deux fois oui pour les énergies de l'avenir!

Jean Graf,
Colombier

Votations du 18 mai

Le 18 mai prochain, pas moins de sept initiatives et deux référendums seront soumis au scrutin populaire. Du jamais vu depuis... 1866.

«L'Express» et «L'Impartial» présenteront largement ces objets dans leurs pages rédactionnelles et se feront l'écho de tous les avis. Mais face à l'avalanche prévisible de communiqués, prises de position des groupes de pression et des partis, sans oublier les avis individuels, nous appliquerons les règles suivantes:

- En cas de présence de la rédaction à une conférence de presse ou à une manifestation publique avec publication d'un compte rendu, aucun communiqué répétitif de la même source ne sera accepté.

- Faute de place, nous ne retiendrons sur chaque objet que les avis les plus représentatifs.

- Nous encourageons chacun à la concision et à la précision. Il n'est pas possible de tout vouloir évoquer. Tout texte excédant deux tiers de feuillet A4 sera écarté.

- Tous les communiqués destinés à la libre publication (ne pas confondre avec les annonces payantes) doivent nous parvenir avant le 8 mai. Ils ne seront pas diffusés au-delà du jeudi 15 mai.

- Place et délais obligent, les premiers arrivés seront les mieux servis.

Nous vous remercions de votre compréhension. /réd

INSOLITE



Hier, le cirque Knie a emmené ses animaux en promenade à Zurich, de la gare de Tiefenbrunn à Bellevue, au bord du lac. L'occasion pour le public, et surtout les enfants, de voir les éléphants d'un peu plus près...

PHOTO KEYSTONE

Tribune des lecteurs

Rédaction de L'Express
Rue de la Pierre-à-Mazel 39
2002 Neuchâtel

Rédaction de L'Impartial
Rue Neuve 14
2300 La Chaux-de-Fonds

Nos correspondants sont nos hôtes et s'expriment librement. Nous ne publions cependant que l'essentiel de chaque message et nous écartons les écrits anonymes. La rédaction n'assume aucune responsabilité pour les lettres non publiées.