

L'EXPRESS

FEUILLE D'AVIS DE NEUCHÂTEL FONDÉ LE 2 OCTOBRE 1738

Un pôle neuchâtelois renforcé

Microtechnique ■ Neode est le nom du nouveau parc scientifique et technologique. Il sera pleinement opérationnel, sur deux sites, à fin 2004

Neo: nouveau; hodos: chemin. Présenté officiellement hier après une gestation de plus d'une année, le projet de parc scientifique et technologique ouvre, c'est évident, une nouvelle voie à la valorisation de la recherche neuchâteloise en microtechnique.

Les ambitions du gouvernement, et Bernard Soguel ne s'en cache pas, sont de faire du canton un pôle de dimension européenne capable de générer des entreprises et des emplois, de manière ciblée et systématique. Et ceci sans lésiner sur les moyens. Car si Neode puise son nom aux racines de l'Antiquité grecque, les instruments mis à disposition des entreprises sont des plus actuels, du «seed money» – qui finance les premiers pas d'un projet – au coaching en passant par des laboratoires entièrement équipés.

OPINION

Choix visionnaire

Que les futurs entrepreneurs, cependant, ne s'y trompent pas: les services de Neode vont les appuyer, l'infrastructure du parc leur apportera soutien et facilités diverses, mais ils ne pourront pas compter uniquement sur l'Etat. Avec un budget annuel qui tournera autour de 1,5 million de francs, avec une fondation (Finergence) dotée d'un capital de départ de 400.000 francs, le canton n'aura pas les moyens de jouer les banquiers. Ce n'est d'ailleurs pas son rôle. Les jeunes pousses devront, comme elles le font aujourd'hui, séduire «venture capitalists» et autres bailleurs de fonds pour assurer leur croissance à long terme. Car Neode ne sera pour elles qu'un passage.

Reste à savoir si la construction d'un nouveau bâtiment se justifie vraiment. Un parc technologique ne se remplit pas du jour au lendemain, et il y a tout à parier que, durant les premières années, les locaux chauds-de-fonniers seront sous-utilisés. De nombreuses surfaces libres, dans le Haut comme dans le Bas d'ailleurs, auraient pu être réaffectées, avec plusieurs millions d'économies à la clé... Mais le Conseil d'Etat a fait son choix. Il a le mérite d'être visionnaire et d'assurer de son soutien inconditionnel les milieux scientifiques. A l'heure où, à Berne, on hésite encore à couper dans les subventions à la recherche, c'est un signal qui, en terre neuchâteloise, ne peut être qu'apprécié.

Françoise Kuenzi

■ page 21

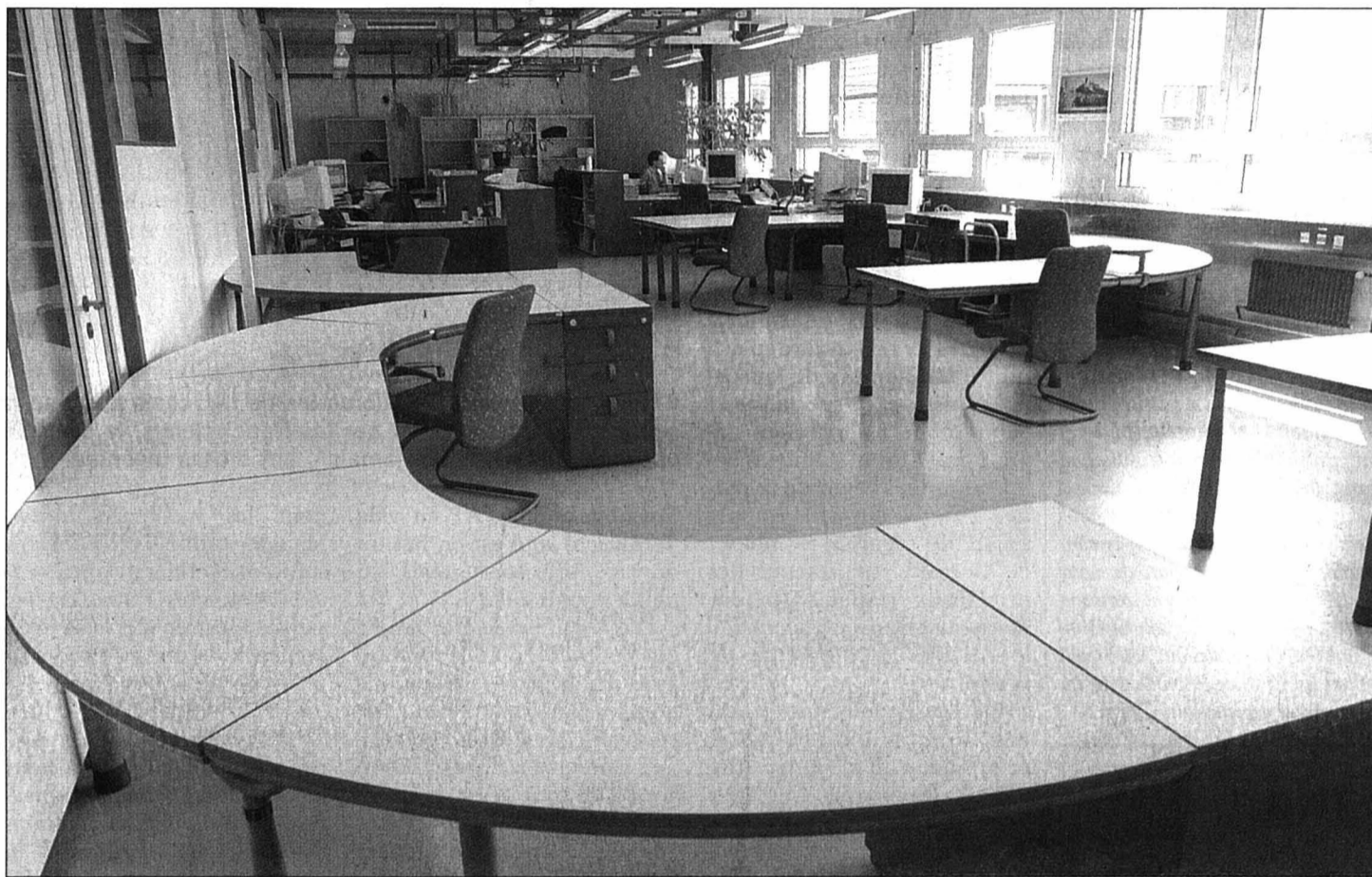

Le parc scientifique et technologique neuchâtelois est né officiellement hier. Baptisé Neode, il vise à faire du canton «un pôle européen de microtechnique», a souligné devant la presse le conseiller d'Etat Bernard Soguel, patron de l'Economie publique. Sur deux sites, à Neuchâtel et à La Chaux-de-Fonds, il devrait offrir près de 4000 mètres carrés de surface à des entreprises en démarrage. L'investissement de départ oscille entre 15 et 18 millions de francs. Les milieux économiques et scientifiques sont étroitement associés à ce nouvel outil de création d'emplois.

■ page 3

Le CSEM, à Neuchâtel, accueillera les premières entreprises du parc scientifique et technologique. Une surface de 500 mètres carrés est déjà à disposition.

PHOTO GALLEY

HOCKEY SUR GLACE Krüger joue très gros



A l'instar de l'équipe de Suisse, Ralph Krüger (photo) jouera très gros dès demain lors des Championnats du monde en Finlande. Une occasion rêvée de faire le point avec le coach national.

PHOTO KEYSTONE
■ page 29

Gorgier a un tunnel sûr Sécurité ■ Selon un test du TCS, le nouvel ouvrage routier de l'A5 est bien coté

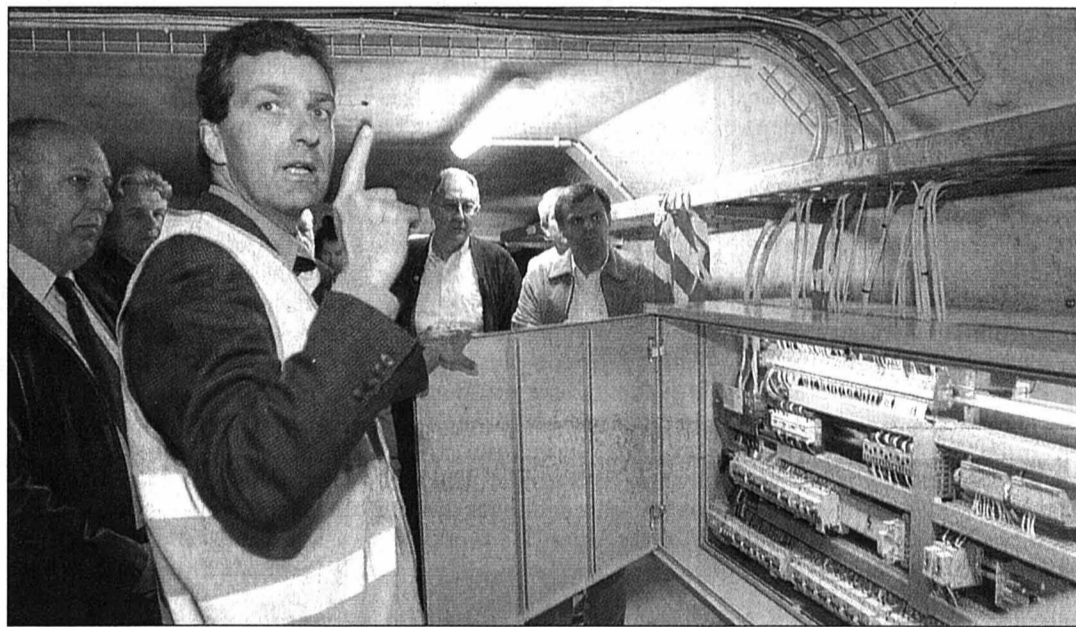

Visite des installations de sécurité dans le tunnel routier de l'A5 à Gorgier, hier, à l'initiative du TCS. Emmenés par l'ingénieur des Ponts et chaussées Pierre Schneider, des représentants de la presse régionale et suisse ont pu se rendre compte de la complexité des installations. C'est l'exigence de la sécurité.

PHOTO GALLEY
■ page 2

NEUCHÂTEL L'Expo a dopé La Navigation

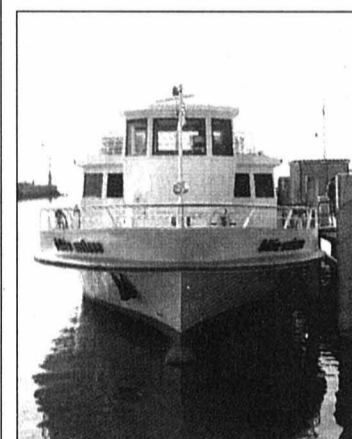

Le bateau «Idée suisse», qui a servi de studio à la TSR durant Expo.02, s'est mis hier au service des passagers de la Société de Navigation sur les lacs de Neuchâtel et Morat (ici au port de Neuchâtel). Aux dires de son directeur, les retombées de l'exposition nationale sont positives pour la compagnie.

PHOTO GALLEY
■ page 5

CHINE

La guerre à la pneumonie

Après avoir tu l'ampleur de l'épidémie de pneumonie atypique en Chine, les autorités ont pris hier des mesures drastiques pour l'endiguer. Quatre nouveaux cas mortels ont été enregistrés, portant le nombre total des décès à 110.

■ page 21

GRAND ÉCRAN

Le périple d'une cavalière



Diffusé en épisodes sur la Télévision suisse romande, «Le cheval frontière», de Jacques Sandoz, s'en revient sur grand écran dès mercredi prochain, dans une version long métrage. L'occasion de retrouver, ou de découvrir, Patricia Mottet (photo Sandoz films) et ses chevaux, au cours d'un périple dans l'Arc jurassien.

■ page 20

COUVET

Débat sans solutions

Les autorités et la population de Couvet ont débattu mercredi de l'avenir financier communal en vue de la votation du 18 mai sur l'augmentation du coefficient fiscal. Malgré ces discussions, aucune solution miracle n'a été trouvée.

■ page 9

NEUCHÂTEL

Le référendum a abouti

Les citoyens de Neuchâtel se prononceront, en votation populaire, sur le projet de réaménagement des Jeunes-Rives. Lundi, le comité référendaire déposera à la chancellerie de la Ville une liste comptant le nombre de signatures requises.

■ page 7

Oui aux lois, non aux initiatives

Votations ■ Les radicaux pour deux oui et sept non le 18 mai

Réunis mercredi soir en assemblée générale aux Geneveys-sur-Coffrane, les radicaux neuchâtelois ont donné leur mot d'ordre pour les votations fédérales du 18 mai prochain: deux oui nets pour l'armée et la protection civile, et sept non tout aussi nets, ou presque, pour les initiatives populaires, jugées «inapplicables et incohérentes», selon un communiqué publié hier.

Armée: «Loin de l'armée de grand-papa qui assurait uniquement la défense aux frontières du pays, dit le PRD à propos du premier objet, l'armée suisse du XXIe siècle se trouve face à de nouveaux défis, donc à de nouvelles missions: la défense du pays, sans doute, mais autrement: l'aide sur le plan de la politique de sécurité, l'aide en cas de catastrophes naturelles, l'aide aux pays étrangers. L'armée suisse n'est plus seulement sécuritaire, elle devient polyvalente et souple.» Ce oui marqué, proposé également pour la Protection civile, se mue en non «catégorique» pour les sept initiatives.

Loyers: «Des mesures beaucoup trop rigides et contraignantes qui vont à l'opposé des nouvelles réorientations prévues dans la révision partielle du droit de bail.»

Dimanches sans voiture: «Ils engendreraient paradoxalement beaucoup trop de dérogations et d'exceptions.»

Santé: «L'initiative ne répond pas à la spirale infernale de l'explosion des coûts. De plus, elle entraînerait une désresponsabilisation des personnes face au système de santé. Plus grave, elle prêterait de plein fouet les classes moyennes, et les familles ne s'y retrouveraient pas.»

Handicapés: «L'initiative a des préoccupations louables, mais les moyens et les mesures envisagées poseraient de nombreux problèmes de coûts aux entreprises de transports publics et aux PME.»

Places d'apprentissage: «L'initiative risquerait d'amener une étatisation onéreuse de la formation professionnelle alors que la Suisse a constamment favorisé le partenariat entre services publics et secteur privé.»

Nucléaire et Moratoire: «Ces initiatives créeraient une situation dans laquelle l'approvisionnement énergétique de la Suisse serait fortement menacé. Avant de vouloir abandonner tout un pan de notre production énergétique, il conviendrait de développer des solutions alternatives et nouvelles qui pourraient pallier les 40% de la production indigène issue du nucléaire.» /rgt

Quel soutien aux associations?

Club 44 ■ Table ronde autour de la vie associative régionale

La durabilité économique et sociale d'une région dépend plus de la vitalité de sa vie associative que d'indicateurs tels que celui du chômage ou du PNB. Associations, fondations ou autres institutions non étatiques, actives en économie, sport, culture ou religion, ces corps intermédiaires sont eux-mêmes des sources de création de nouvelles richesses.

C'est fort de ce constat que le Club 44, à La Chaux-de-Fonds, entend ouvrir le débat sur le rôle des associations, mardi prochain 29 avril. Via une table ronde, où seront exposées les motivations concrètes de personnes prêtes à s'engager et à prendre des risques, pour que s'accomplissent des «miracles sociologiques». De là doit naître

une réflexion sur les moyens de stimuler le soutien aux structures associatives.

Animée par Janine Perret Sgualdo, directrice du Centre Dürrenmatt, la soirée sera marquée par les interventions de Pierre-Olivier Chave, président de l'Association industrielle et patronale, Nicolas Babey, professeur à la Haute Ecole de gestion de Neuchâtel, Pierre de Salis, directeur du Louverain, Renaud Matthey, président du club d'athlétisme Olympic de La Chaux-de-Fonds, et Michel de Perrot, délégué culturel du Club 44. /sdx

«Vie associative et nouvelles richesses», table ronde au Club 44, à La Chaux-de-Fonds, mardi 29 avril à 20 heures

Le tunnel de Gorgier bien coté

Sécurité ■ Des tests du TCS désignent les tunnels sûrs et ceux qui le sont moins. Pomy (A1) bat Gorgier (A5) 5 à 4

Par Rémy Gogniat

Après avoir collaboré à une analyse de sécurité de 25 tunnels en Europe, le Touring club suisse (TCS) a annoncé hier que le tunnel de Gorgier, sur l'A5, avait obtenu la note «bon», soit 4 points sur 5. Le tunnel de Pomy, sur l'A1 près d'Yverdon, a obtenu la note «très bon», soit 5 points. Ce meilleur résultat par rapport au tunnel de Gorgier n'est dû qu'aux places de stationnement dont il est équipé à certains endroits (comme le tunnel sous La Vue-des-Alpes).

Pour présenter ces résultats et diverses considérations sur la sécurité dans les tunnels routiers, le TCS avait déplacé un certain nombre de journalistes suisses et de spécialistes à Saint-Aubin. Le directeur adjoint de l'Ofrou (Office fédéral des routes) était de la partie. Une visite des équipements de sécurité du tunnel de Gorgier, en présence des principaux responsables des Ponts et chaussées neuchâtelois, a clos la conférence de presse.

En Suisse, deux autres tunnels routiers ont été testés cette année. Il s'agit du tunnel de Piumogna (sur l'A2 entre Airolo et Faïdo), qui a 20 ans et qui absorbe tout le trafic en provenance du Gothard. Il est qualifié de «peu satisfaisant» (2 points). Même appréciation pour le tunnel

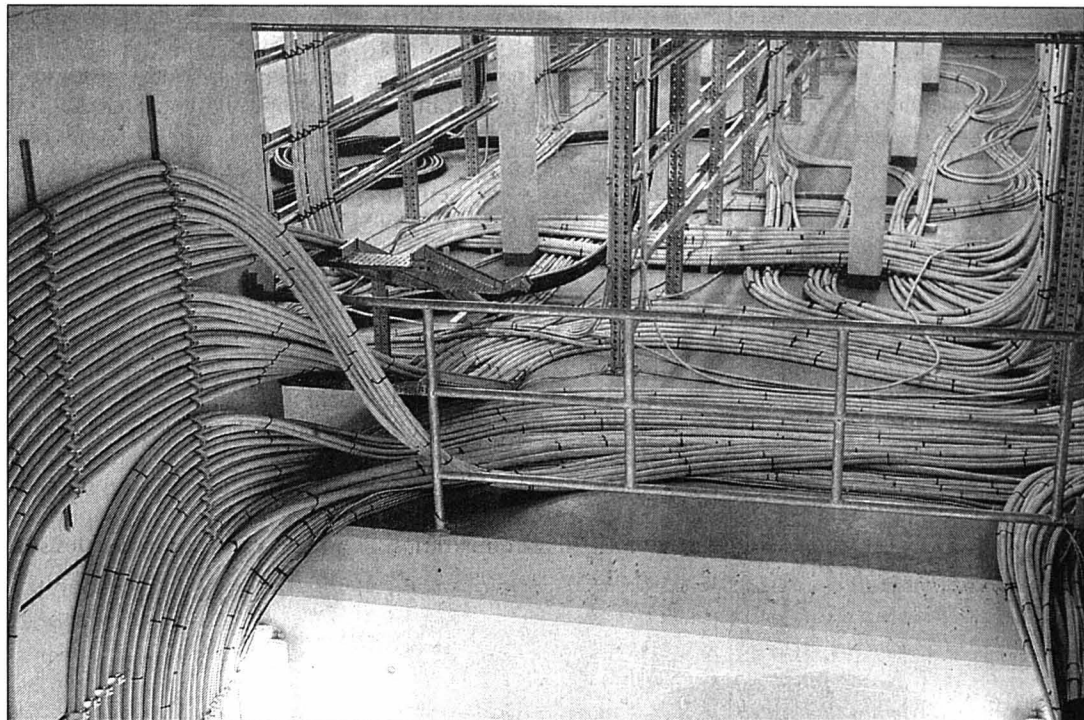

Grâce à des milliers de kilomètres de fils, mais aussi en raison d'un pilotage informatisé sophistiqué mis au point par les Neuchâtelois, la sécurité dans le tunnel de Gorgier est optimale. «Mais totale, jamais», ont dit les ingénieurs. PHOTO GALLEY

Milchbuck (sur l'A1 en ville de Zurich), qui est en fait un ouvrage provisoire, mais exploité depuis 20 ans.

C'est la troisième année que le TCS, en collaboration avec d'autres associations nationales d'automobilistes, fait contrôler la sécurité de tunnels routiers en Europe. Cette année, ce sont des tunnels relativement courts qui ont fait l'objet des mesures, menées par une entreprise allemande de services technologiques. Il est assez évident que les tunnels les plus récents obtien-

nent les meilleures notes. Mais les tunnels plus anciens sont régulièrement améliorés à la suite des remarques et suggestions concernant leur sécurité.

A cause «des flics»

«Nous faisons ce que nous pouvons, a expliqué le directeur adjoint de l'Ofrou. Mais nous devons aussi améliorer la sécurité d'autres tronçons routiers. Il ne faut pas oublier que chaque fois qu'on investit 100 millions dans la construction d'un tunnel, on sait qu'il faudra dépenser chaque

année deux millions pour son entretien. Les critères de sécurité, dans le public, ont aussi beaucoup évolué au cours de ces dernières années.»

A noter qu'en cours de visite, un membre des Ponts et chaussées a fait le poing dans sa poche à propos de la meilleure note du tunnel de Pomy par rapport à celui de Gorgier. Il a néanmoins lâché entre ses dents: «Ces places d'évitement, nos collègues vaudois ne les voulaient pas. C'est les flics qui les ont imposées pour pouvoir y mettre leurs radars...» /RGT

Quatre fois plus sûrs

Parlant de la sécurité sur les routes neuchâteloises en général et dans les tunnels routiers en particulier (avec les dernières améliorations sous La Vue-des-Alpes), l'ingénieur cantonal Marcel de Montmolin a donné quelques chiffres relatifs aux accidents. Il a relevé, sur la base d'une statistique portant sur cinq ans, que l'autoroute était quatre fois plus sûre que la moyenne des routes prises en général. Les tunnels ont un degré de sécurité équivalent à l'autoroute. Les tunnels bidirectionnels de La Vue-des-Alpes (H20) et de La

Clusette (H10) sont un peu plus sûrs que les tunnels à deux tubes sous la Ville de Neuchâtel.

Etonnant? Pas vraiment, si l'on considère deux phénomènes. Sous Neuchâtel, l'autoroute a de nombreuses jonctions qui accroissent le nombre d'accidents. Et dans les tubes à deux pistes unidirectionnelles, les automobilistes sont moins attentifs que dans les tubes à deux pistes bidirectionnelles.

A noter que la galerie couverte sous Malvilliers est quatre fois moins sûre que les autres tunnels, parce qu'il s'agit d'un grand virage. /rgt

En détresse, que faire?

En cas de problèmes dans un tunnel routier, le TCS propose un certain nombre de conseils. En voici quelques-uns.

Embouteillage. S'arrêter sur la droite de la bande de roulement et laisser au moins 50 m entre soi et le véhicule précédent; si la circulation est arrêtée, couper son moteur.

Panne ou accident. stationner dans une niche, sur une bande d'arrêt d'urgence, ou aussi près que possible du bord droit; arrêter le moteur et enclencher les feux de détresse; ne pas appeler du secours par téléphone portable mais au prochain poste d'ap-

pel d'urgence. La centrale connaîtra automatiquement le lieu et enclenchera des mesures de protection.

Incendie. Arrêter le véhicule en serrant à droite et couper le moteur. Utiliser si possible l'extincteur d'une niche de sécurité; sinon, quitter les lieux par les issues de secours. Si c'est le véhicule précédent qui brûle, s'arrêter à distance en serrant à droite, enclencher les signaux de détresse, quitter le véhicule en laissant la clé au contact et rejoindre la prochaine issue de secours; si de la fumée masque l'éclairage d'urgence, suivre les parois du tunnel à tâtons. /rgt

PUBLICITÉ



EXPOSITION
du 25 avril au 15 mai 2003

BOUDRY / NE 032 842 10 58
YVERDON-LES-BAINS 024 425 04 94
info@rossetti-mobilier.ch
www.rossetti-mobilier.ch

From

ETHNO

to DESIGN

NOMADES
ART & DECORATION

www.nomadeart.com

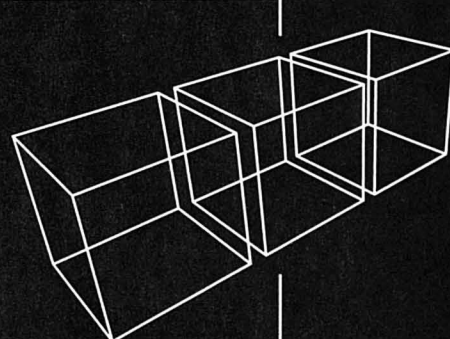

Montana

Nouvel outil de création d'emplois

Microtechnique ■ Le parc scientifique et technologique est né. Baptisé Neode, il sera pleinement opérationnel à fin 2004 et nécessitera un investissement de départ d'une quinzaine de millions

Par
Françoise Kuenzi

Le conseiller fédéral Joseph Deiss viendra, fin août, en poser la première pierre à La Chaux-de-Fonds: le parc scientifique et technologique neuchâtelois est né hier officiellement, sous l'appellation très hellénique de Neode SA. Ce projet d'envvergure vise à faire du canton «un pôle européen de microtechnique», a souligné devant la presse le conseiller d'Etat Ber-

nard Soguel, patron de l'Economie publique. Sur deux sites, à Neuchâtel et à La Chaux-de-Fonds, il devrait offrir près de 4000 mètres carrés de surface à des entreprises en démarrage. L'investissement de départ coûtera entre 15 et 18 millions de francs.

Déjà six à sept projets

Les milieux économiques et scientifiques sont étroitement associés à ce nouvel outil de création d'emplois: Pierre-Olivier Chave, président de l'Association industrielle et patronale, a été nommé président du conseil d'administration,

alors que Thomas Hinderling, directeur général du CSEM, assumera la vice-présidence. C'est d'ailleurs dans ses locaux – une surface de 500m² est déjà à disposition à la Maladière – que les premiers projets seront accueillis. «Six à sept dossiers sont à l'étude», relève Bernard Aellen. «A terme, si une dizaine d'entreprises – cinq dans le Haut, autant dans le Bas – s'installent chaque année, ce sera une réussite.»

En tout, Neode aura ainsi deux sites, deux incubateurs – deux sortes de nursery qui accueilleront les jeunes pousses au berceau – ainsi que des sur-

faces destinées aux sociétés à peine plus âgées. Le parc sera réservé en priorité aux entreprises actives dans la microtechnique, qui devront par ailleurs avoir un lien avec les centres de recherche impliqués dans la création du parc. Spin-off ou start-up, c'est selon, disposeront de locaux, de services administratifs et de coaching (lire encadré).

Inauguration fin 2004

Mais si des locaux ont déjà été trouvés à Neuchâtel, il faudra en construire à La Chaux-de-Fonds. Aux Eplatures, un terrain de six hectares ac-

cueillera un nouveau bâtiment dès la fin de l'année 2004. Le coût de cette construction – ainsi que les équipements nécessaires – est estimé à une quinzaine de millions de francs. Un crédit sera demandé au Grand Conseil avant la fin de l'année.

1,5 million par an

L'investissement de base sera financé par diverses sources: crédit bancaire et prêt LIM, augmentation de capital de Silatech SA – société chargée de la construction et de la gestion immobilière du parc –, alors que l'Etat et les centres de recherche concernés participeront à hau-

teur de 5 ou 6 millions. Les charges d'exploitation, quant à elles, seront de l'ordre de 1,5 million de francs par an, couverts par le budget de l'Etat, la Confédération voire des milieux privés.

«Je suis convaincu que Neode sera un outil efficace pour stimuler la création d'emplois», se réjouit Pierre-Olivier Chave. Et pour renforcer la position de leader du canton dans le domaine de la microtechnique. Ainsi, 10% environ des start-up romandes se trouvent sur sol neuchâtelois. Mais en terme d'effectifs, on arrive à une part de 25%. Le génie neuchâtelois n'est pas un vain mot. /FRK

Les cinq as de la recherche

CSEM. Effectif: 257 postes. Budget annuel: 54 millions.

Spécialités: micro-systèmes, nanotechnologies, microélectronique.

Institut de microtechnique. 135 postes, 17 millions. Optique appliquée, capteurs, actionneurs et micro-systèmes.

Institut de physique. 80 postes, 8 millions. Supra-conductivité, spectroscopie des électrons, physique mésoscopique.

Ecole d'ingénieurs de l'Arc jurassien. 93 postes au Locle, 41 à Saint-Imier, 16 millions. Génie mécanique et électrique, microtechnique.

Observatoire cantonal. 35 postes, 6 millions. Mesure du temps de très haute précision, interactions atomes-rayonnement. /frk

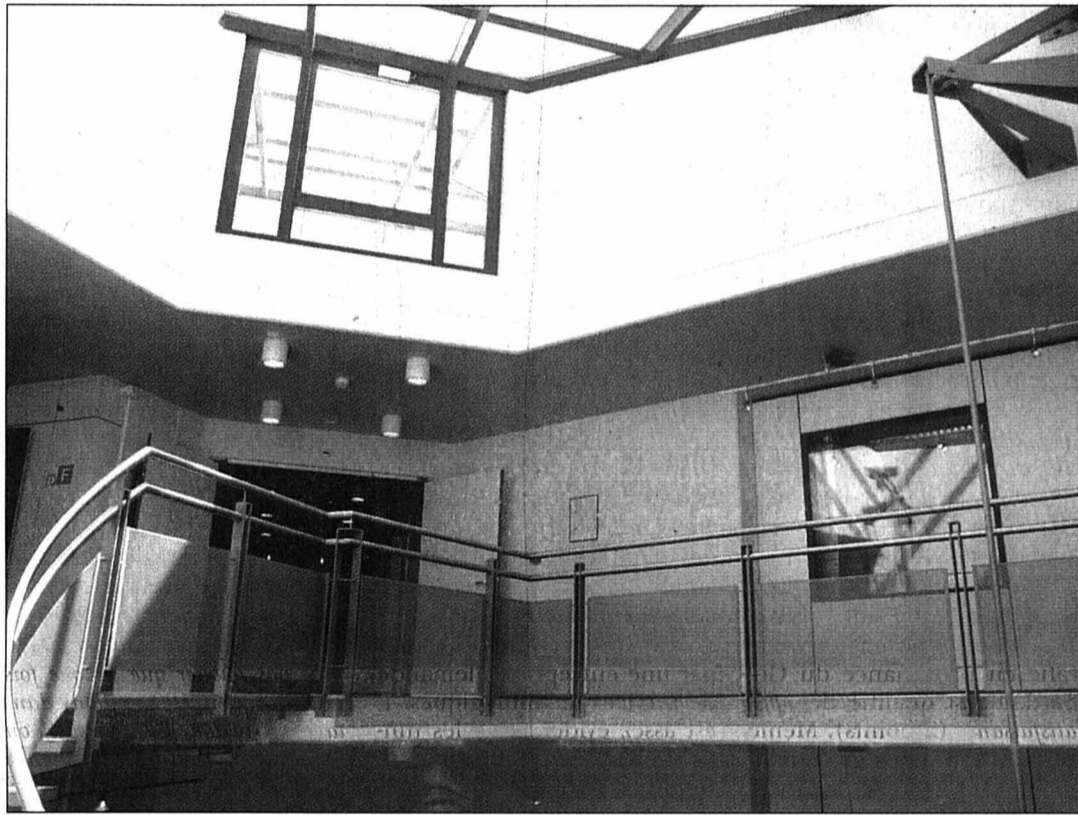

Des premières surfaces ont été libérées par le CSEM, à Neuchâtel. Le site de La Chaux-de-Fonds, quant à lui, sera inauguré à fin 2004.

PHOTO GALLEY

Des prestations ciblées

Le nouveau parc scientifique et technologique offrira un soutien aux jeunes pousses sur plusieurs plans: locaux, services de tout poil, coaching notamment. La subvention offerte pourra être de 100% jusqu'à la première année d'existence, puis l'entrepreneur devra progressivement obtenir lui-même des rentrées financières.

Prêts sans intérêts

Au travers d'une fondation – Finergence, créée hier et présidée par Jean-Jacques Delémont, qui quittera cet été, retraite oblige, la direction du Cifom –, des moyens financiers seront mis à disposition des entreprises en

fonction de leur stade d'évolution. Des sommes de 20.000 à 300.000 francs pourront ainsi permettre aux jeunes sociétés de démarrer leur projet. Il s'agira essentiellement de prêts sans intérêts, couvrant au maximum 50% du budget global du projet, et évidemment remboursables.

La structure administrative de Neode sera la plus légère possible: un directeur devra être trouvé, avec un secrétariat qui fonctionnera sur les deux sites. Les autres services seront sous-traités auprès de prestataires externes – consultants, spécialistes de marketing, évaluations financières, etc... – sur la base de mandats. /frk

L'intégration passe par la formation

Diplômes ■ Avec ceux de Berne et du Jura, le canton de Neuchâtel propose des programmes de formation aux requérants d'asile. Qui, dans près de deux tiers des cas, trouvent ensuite un emploi

«Environ 60% des requérants d'asile que nous formons trouvent une place de travail à l'issue de leur formation. C'est dire l'importance d'être formé.» Et bien formé. Directeur de Profora Bejune – pour Berne (francophone), Jura et Neuchâtel – Marcel Pieren peut légitimement se montrer satisfait. Mais réaliste. «Les formations proposées ne sont évidemment pas choisies au hasard.» Deux d'entre elles touchent à des domaines fortement déficitaires en main-d'œuvre qualifiée – la santé et l'hôtellerie-restauration.

Double objectif

Il n'empêche. Quelque 30 requérants d'asile ont touché, hier sur le Site de Cernier, un CFC d'auxiliaire de santé communautaire et de formation de base dans l'hôtellerie, le service et la restauration. Un titre qui témoigne d'une formation suivie. Et réussie. Cela grâce aussi, outre Profora Bejune, aux partenaires, en l'occurrence, l'Ecole de soins infirmiers du Jura et Hotel &

Gastro formation, à Bienne. Deux autres formations sont proposées. Dans la rénovation du bâtiment, en collaboration avec le CPMB, à Colombier, et en informatique, avec Perform pro, à Glovelier. «Tous les cours tiennent compte des besoins de l'économie suisse. Mais ils sont aussi adaptés à la situation du pays d'origine des requérants», précise Marcel Pieren. De la sorte, celles et ceux qui n'obtiennent pas de permis de séjour pourront, une fois de retour dans leur pays, faire valoir les compétences acquises.

Créée en 1999 avec le soutien des trois cantons concernés et de la Confédération, Profora Bejune n'a cessé de se développer. De trois formations offrant 40 places initialement, l'association propose pour 2003 cinq formations pour 140 places.

Coût de l'intégration

Dès le mois de mai, un nouveau cursus sera proposé sur le site de Cernier, dans le domaine de l'économie rurale et du tou-

risme à la ferme. «Plusieurs requérants d'asile sont issus du milieu de l'agriculture.» Ces formations sont de courte durée. Elles s'échelonnent entre 5 semaines et 5 mois. «Il s'agit, rappelons-le, de formations de base.»

Sur le plan financier, Profora Bejune bénéficie du

soutien des trois cantons et de la Confédération, à parts égales. Pour 2003, le budget est de 600.000 francs. «Le coût de la place de formation est extrêmement bas. Il se monte à un peu plus de 4000 francs.» Cette modestie des coûts découle du fait que Profora Bejune utilise

des structures existantes, a relevé le chef du Département de l'économie publique neuchâteloise, Bernard Soguel.

Mais le coût n'est pas tout. Comme l'ont souligné plusieurs lauréats, l'accès à la formation reste encore et toujours le meilleur moyen

pour réussir son intégration. /SSP

Les lauréates et lauréats résidant dans le canton de Neuchâtel, en hôtellerie, service et restauration: Nino Abduladse, La Chaux-de-Fonds; Zarrineh Hashemi, Neuchâtel; Mohammad Qasim Hashemi, Neuchâtel. **Auxiliaires de santé communautaire:** Robertina Berisha, La Chaux-de-Fonds; Ricky Bikai, Le Locle; Marie Louise Ekame, Le Locle; Aamina Maxamed Salaad, La Chaux-de-Fonds; Valérie Tchaha Djombissie, La Chaux-de-Fonds; Ismaïla Wagnou, Cortaillod; Xamdi Xasan Salaad, La Chaux-de-Fonds



Les nouveaux lauréats ont été célébrés hier sur le Site de Cernier. Même s'il ne s'est vu remettre aucun titre, Bernard Soguel n'était pas le moins heureux. PHOTO ALICE ANGUENOT

PUBLICITE

La Morée Poissonnerie

Le saumon sauvage est arrivé
en filet frais ou fumé par nos soins

Les plateaux de fruits de mer toujours de saison

Rue Fleury 7 • Neuchâtel • Tél. 032 794 98 81
venir la Place du Marché

TRANSPORTS & DÉMÉNAGEMENTS

WITTWER SA

Zone industrielle
Les Perveuls 10
CH-2074 Marin
Tél. +41 (0)32 756 00 60
Fax +41 (0)32 756 00 69
E-mail: wittwer@wittwersa.ch

- ENTREPÔTS
- EXPÉDITIONS
- MANUTENTIONS
- GARDE-MEUBLES
- EMBALLAGES
- MONTE-MEUBLES

028-394588

Les fondamentalistes rouges et verts veulent fermer nos centrales au détriment des PME.

Les centrales nucléaires suisses sont à la fois sûres, non polluantes et produisent du courant électrique avantageux. Depuis plus de 30 ans.

2x NON

le 18 mai 2003

à l'abandon du nucléaire

Union suisse des arts et métiers, case postale 8615, 3001 Berne
Responsable: Monsieur Pierre Triponez

www.anti-nucleaire-2xNON.ch

Modifications de boîtiers électroniques

Digital Tuning

www.peitrequin.com www.digitaltuning.ch
1033 Cheseaux / Lausanne tél +4121 731 27 00

Votre partenaire pour le recyclage des métaux et de la ferraille



HALTER Recycling

0323 440 490



Garantie du prix bas et conseil compétent.

Un notebook de marque à moins de 1'700.-

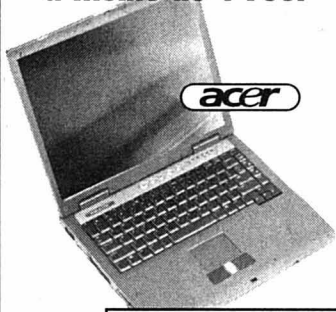

ASPIRE 1304 LC

1'699.-

GARANTIE DU PRIX BAS

TFT 15", AMD ATHLON 1800+, DVD/CD-RW

Infoline: 0800 300 900

The Portable Shop:

Rue du Temple Neuf 14, 2000 Neuchâtel

Les heures d'ouverture et les voies d'accès à nos succursales sont indiquées sur www.portable-shop.ch

www.portable-shop.ch

L'EXPRESS

Editeur:
Fabien Wolfrath

Directeur des rédactions
et rédacteur en chef:
Mario Sessa

Tirage contrôlé: 29.059 exemplaires (REMP, avril 2002)
Lecteurs 65.000 (Mach Basic 2001)

RÉCEPTION

4, rue Saint-Maurice, 2001 Neuchâtel
Tél. 032 723 53 00

Ouverture: du lundi au vendredi,
8 h à 12 h et 13 h 30 à 18 h
(vendredi: 17 h).

Nos bureaux peuvent être atteints
par téléphone de 7 h 50 à 12 h
et de 13 h 55 à 18 h.

En dehors de ces heures, une permanence
est ouverte du dimanche au vendredi
de 18 h à 24 h.

ABONNEMENTS / DIFFUSION

4, rue Saint-Maurice, 2001 Neuchâtel
Tél. 032 723 53 90

Fax 032 723 53 99

Adresse E-mail: clientele@lexpress.ch

Tarifs pour la Suisse

3 mois	6 mois	12 mois
Fr. 86.-	Fr. 163.-	Fr. 306.-

Y compris 2,4% taxe TVA.

Souscription par téléphone, par bulletin
d'abonnement ou à notre réception,
rue Saint-Maurice.

CHANGEMENTS D'ADRESSE

Les ordres de changement d'adresse,
pour une durée de 6 jours ouvrables,
au minimum, doivent parvenir par écrit
cinq jours ouvrables à l'avance.
Les frais seront facturés avec le
renouvellement de l'abonnement.

PUBLICITÉ

Régie des annonces: Publicitas SA
4, rue Saint-Maurice, 2001 Neuchâtel
Tél. 032 729 42 42

Fax 032 729 42 43

Délais: 2 jours avant la parution à 12 h.

Edition du lundi: jeudi à 12 h.

Avis mortuaires, naissances et tardifs:

la veille jusqu'à 21 h.

Le courrier concernant cet avis est à
déposer rue de la Pierre-à-Mazel 39,
en dehors des heures d'ouverture
de la réception.

Couleurs: 4 jours ouvrables, 8 h.

Couleurs: 4 jours ouvrables, 8 h.

Alfa 147 1.6 TS (105) Progression 3 portes, valable jusqu'au 30.04.2003, prix de vente au comptant (prix net) Fr. 24 850.-, mensualités de leasing Fr. 281,15 y compris TVA, paiement d'acompte 15% du prix de vente au comptant, durée du contrat 36 mois, valeur résiduelle à l'achèvement du contrat Fr. 11 555,25 sans TVA, 10 000 km/année, intérêts annuels effectifs 2,9%, assurance casco complète obligatoire. Une offre Alfa Romeo Finance (by Fiat Finance SA). Un octroi de crédit est interdit s'il provoque un surendettement du consommateur. Modifications de prix réservées.
* Offre de leasing valable selon les modèles disponibles chez votre agent Alfa Romeo sauf les modèles GTA.

www.alfaromeo.ch

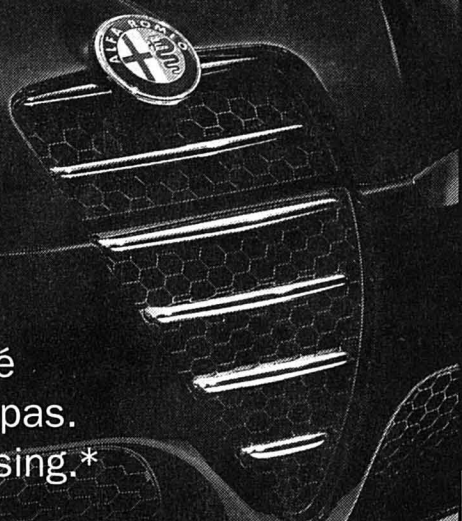

La beauté
ne suffit pas.
2,9% leasing.*

Concessionnaires
Alfa Romeo

Neuchâtel: Garage et Carrosserie M. Facchinetti,
032/720 22 30

Neuchâtel: GPS-Automobiles SA, 032/725 12 12

118-747595

Une piqûre aux grands effets: Donnez de votre sang

Centre de transfusion: NEUCHÂTEL - Avenue du 1^{er} Mars 2a - Tél. 032 724 50 00

006-408543 DUO

2 ans de garantie



- Enregistreur DVD
- Tube Pure Flat Quintrix

Téléviseur 16:9 TX-32 PS 10 avec
enregistreur DVD DMR-E 50

2999.-
au lieu de 3538.-

Téléviseur avec écran 82 cm, 100 Hz, 16:9, 2x 20 watts, 1500 pages
dont 100 en mémoire avec télétexte. Enregistreur DVD: compatibilité
DVD-RAM, DVD-R, RAM vidéo et R-DVD, CD audio, CD vidéo, CD-R,
CD-RW et CD MP3

are you **Panasonic**

2 ans de garantie



- Lecteur DVD
- CD, CD-R, CD-RW, DVD, CD vidéo, MP3
- Décodeur Dolby Digital/DTS
- Radio RDS OUC/AM
- Système 220 W

Home Cinema SC DT 100

699.-
au lieu de 1199.-

Système de qualité avec lecture
MP3, ampli numérique et mode
Cinema Sound

are you **Panasonic**

2 ans de garantie



- Caméscope numérique
- Ecran couleur LCD 2,5"

Camcorder NV-GS 30 EGS

1399.-

Zoom analogique 10x, zoom
numérique 500x, stabilisateur
numérique de l'image, interface
iLink Digital

are you **Panasonic**

2 ans de garantie

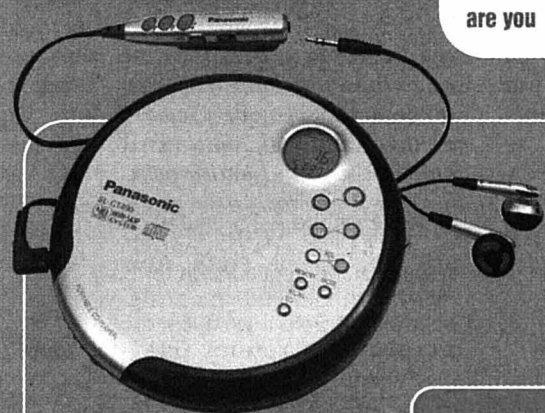

- Adaptateur secteur, accu, rechargeur
- Lecture CD-R et CD-RW
- 155 g

Discman SL CT 490

169.- au lieu de 199.-

Mémoire antichoc de 48 sec, Super Mega Bass, double equalizer
are you **Panasonic**

Offres valables dans la limite des stocks disponibles. Sous réserve de modification des prix, des modèles et des caractéristiques techniques.

MANOR

www.manor.ch

142-724120

903240

Expo.02 a dopé La Navigation

Trois-Lacs ■ Le bateau «Idée suisse», studio de la TSR durant l'Expo, a pris hier son service pour la Société de Navigation sur les lacs de Neuchâtel et Morat. Saison 2003 prometteuse

Par
Yvonne Tissot

Certains diraient que la Société de Navigation sur les lacs de Neuchâtel et Morat (LNM) a le vent en poupe. Le directeur de la compagnie, Denis Wicht, préfère affirmer que «le vent stimulant d'Expo.02» souffle dans les «voiles» de son entreprise. «Donnez-nous dix ans pour doubler le nombre de passagers à bord de notre flotte, a-t-il déclaré hier lors de la présentation de la saison 2003, et notre entreprise tournera sans subvention.» En 2002, la compagnie annonçait mettre les bouchées doubles pour «surfer sur la vague de l'Expo». Aujourd'hui, elle compte bien en ramasser les fruits.

Héritages d'Expo. Hier, le bateau «Idée suisse» a transporté pour la première fois des passagers de La Navigation. Acquis l'an passé par la compagnie, il avait servi de studio flottant à la TSR durant Expo.02. Jusqu'à la fin mai, «Idée suisse» assurera des liaisons depuis Neuchâtel vers Estavayer et Cudrefin. Il rejoindra ensuite Yverdon, son nouveau port d'attache.

Autres héritages de l'Expo, la LNM a pu équiper sa flotte de divers matériels récupérés à bas prix sur les navettes Iris, notamment. «Nos bateaux possèdent tous le GPS (réd: guidage par satellite) et des radios neuves. De plus, nous juissons du savoir-faire technologique de trois capitaines ayant suivi la formation de pilote Iris.»

L'AMJ de retour au pays. La Navigation héritera-t-elle de l'Artepilage mobile du Jura (AMJ)? «Nous sommes prêts à offrir nos prestations à ses nouveaux propriétaires car nous l'avons suivi durant sa construc-

tion et son exploitation. C'est un héritage emblématique pour le pays des Trois-Lacs. Mais il faudra lui donner une âme culturelle forte. Selon nos calculs, sa seule exploitation pourrait se monter à 80.000 francs par an.»

Rentrées d'argent. Denis Wicht estime avoir pu investir plus de 340.000 francs supplémentaires dans son entreprise grâce à Expo.02. «Nous avons notamment pu rénover l'ensemble de notre flotte. «Le Cygne» sort du chantier naval, tout rutilant et va pouvoir reprendre du service. Seul le «Fribourg» doit encore subir quelques transformations. Nous avons aussi pu assainir le système d'évacuation des eaux de notre chantier naval.»

Belle fin d'Expo. L'automne dernier, La Navigation avait fait le choix de maintenir sa cadence estivale durant la fin de l'Expo. «Bien nous en a pris, commente le directeur. Pour septembre et octobre, la fréquentation est montée de 10% en dessus de la moyenne, alors que nous étions 10% en dessous en juillet. Les visiteurs ont visiblement appris à connaître notre flotte et l'ont appréciée.»

Nouveau restaurateur. En ce qui concerne la restauration à bord, la LNM espère avoir mis la main sur la perle rare en la personne de Thierry Chollet, qui a été responsable de la restauration pour l'artepilage d'Yverdon. Ces dernières années, la compagnie avait connu quelques déboires dans ce secteur. «Cette fois, nous avons créé notre propre société, baptisée «Cap gourmand»,», explique Denis Wicht. Thierry Chollet compte pour sa part faire découvrir les terroirs des cinq cantons des Trois-Lacs. A la carte: filets de perche, rillettes de brochet et œil-de-perdrix.

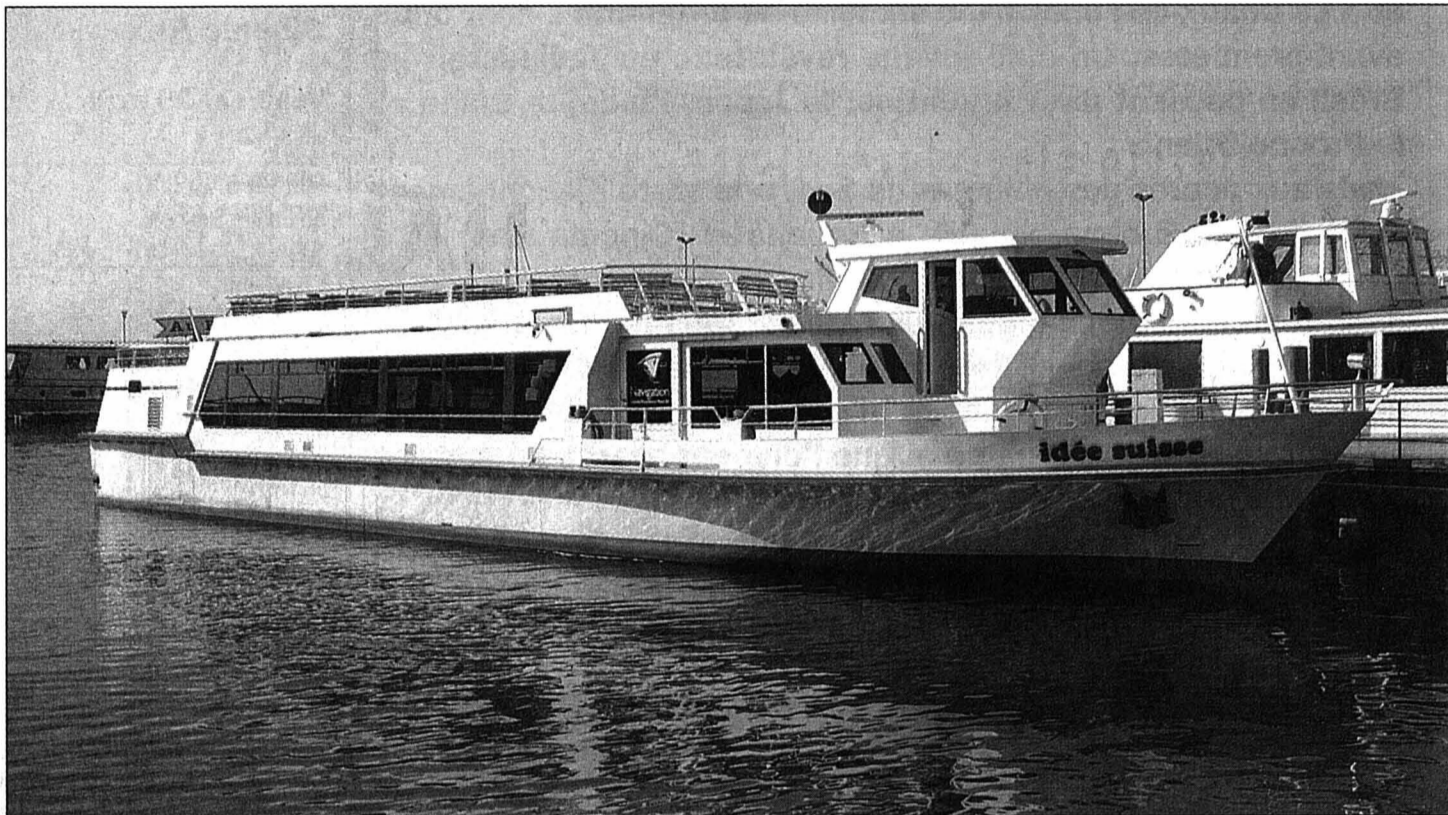

«Idée suisse» a emmené hier ses premières courses d'école vers Estavayer-le-Lac.

PHOTO GALLEY

Trois-Lacs. Pour valoriser au maximum l'image du pays des Trois-Lacs, créée durant l'Expo, la LNM désire intensifier sa collaboration avec la Société de navigation du lac de Biemme. «Cette année encore, nous n'avons pas réussi à coordonner nos horaires, sourit le directeur. Mais nous sommes déjà parvenus à le produire ensemble! A l'avenir, nous pourrions partager le même chantier naval et créer des campagnes communes de marketing.»

Le conseiller communal Pierre Bonhôte, président de la compagnie, souhaite que ces synergies touchent aussi les offices de tourisme et les institutions politiques sous la houlette du «Ville-réseau du Pays des Trois-Lacs»: «Aujourd'hui, il nous faut faire exister ce «pays». /YVT

Du p'tit déj à la pleine lune

Pour sa saison 2003, La Navigation s'est efforcée de créer une offre d'activités alléchantes. Dimanche prochain, on pourra par exemple voyager sur le lac à prix réduits à l'occasion de la Journée suisse de la navigation, qui marque l'ouverture officielle de la saison.

Durant l'été, la compagnie proposera diverses croisières au départ de Neuchâtel: la «Croque-matin» (départ à 6h30 et 9 heures), le «Lunch-boat» (repas de midi) et l'«Apéro» (15h30 et 18 heures). «Pour l'apéro, on pourra déguster une gamme de produits du terroir: comme des vins, de la charcuterie et des fromages», explique Thierry Chollet, restaurateur.

«Nous allons aussi relancer les «Dance boats» avec DJ's à bord, déclare Pascal Pierrehum-

bert, responsable d'exploitation. La première soirée aura lieu à la pleine lune, le 14 juin.»

«Guinness book»

Le 1er Août sera à marquer d'une pierre blanche, puisque les quinze grandes compagnies de navigation de Suisse s'uniront pour entrer dans le «Guinness book». «Nous allons tenter de créer le plus grand chœur au monde chantant sur l'eau, annonce Denis Wicht. A 15h15, entre 15.000 et 20.000 personnes devraient entonner ensemble l'hymne national suisse sur tous les grands lacs du pays!»

Enfin, La Navigation a décidé de maintenir la cadence journalière de cinq liaisons entre Neuchâtel et Morat. «Nous l'avons testée durant Expo, et les passagers étaient contents d'avoir un bateau toutes les deux heures», explique-t-il. /yvt



Entre mercredi à 17 heures et hier à la même heure, le Service d'incendie et de secours (SIS) de Neuchâtel est intervenu à six reprises.

– Les véhicules du feu ont été appelés deux fois pour: un accident entre un scooter et une voiture, faubourg de la Gare, à Neuchâtel, mercredi à 17h50; une alarme en raison d'une forte odeur de gaz, due au produit utilisé pour le graissage des palplanches du chantier de la Riveraine, à Neuchâtel, hier à 15h25.

– Quant à elles, les ambulances ont été sollicitées à quatre reprises, notamment pour l'accident entre un scooter et une voiture, avec une personne blessée, faubourg de la Gare, à Neuchâtel, mercredi à 17h50, et un autre accident de circulation, avec intervention du Service mobile d'urgence et de réanimation (Smur) et de la Rega, et avec la collaboration du centre de secours du Val-de-Ruz, aux Bugnens, hier à 15h30. /comm-réd

AVIS TARDIFS

PESEUX

Grande salle de spectacles

Ce soir à 20h00

LOTO

Système fribourgeois 35 tours

Abonnement Fr. 10.-

5 abonnements par personne

= 1 carte volante gratuite

Quine Fr. 40.-, double Fr. 80.-,

carton Fr. 120.-

Bons d'achats Migros-Coop boucherie

+ Jackpot et tirage surprise

1 ROYALE hors abonnement

Contrôle Lototronic

FC Peseux Comète section juniors

028-395833

028-395833

BOURSE AUX VÉLOS

Collège de la Promenade-Sud,

à Neuchâtel

samedi 26 avril

de 8 h à 11 h30

GVLN - Groupe Vélo

du Littoral neuchâtelois

028-395833

LA VILLE PRATIQUE

URGENCES

- **Police:** 117.
- **Urgences-santé et ambulance:** 144.
- **Feu:** 118.
- **Intoxication:** 01 251 51 51.
- **La Main tendue:** 143.
- **Dentiste de garde:** 144.
- **Pharmacie de service:** Wildhaber, rue de l'Orangerie/fbg de l'Hôpital, 8-20h (en dehors de ces heures, le 032 722 22 22 renseigne).
- **Médecin de garde:** 144.
- **Permanence ophtalmique:** 032 722 22 22.
- **Hôpitaux:** Cadolles (poli-clinique médicale et chirurgicale) 032 722 91 11, Pourtalès: (poli-clinique chirurgicale, pédiatrique et gynécologique) 032 713 30 00, Providence 032 720 31 11.
- **Vétérinaire de garde:** le tél. de votre vétérinaire renseigne.

AGENDA

AUJOURD'HUI

- **Vin** De 17 à 22 heures, à quai sur le «Ville de Neuchâtel»: Salon du vin nouveau en présence des producteurs.
- **Vernissage** A 18 heures, au Musée d'art et d'histoire: vernissage de l'exposition de médailles et estampes d'Henry Jacot.
- **Vernissage** Dès 18 heures, au péristyle de l'Hôtel de ville: vernissage de l'exposition de peintures et gravures d'Antonio Coï.
- **Espagne** Au théâtre du Pommier, dans le cadre d'un Café de l'Europe: «L'Espagne et le

Forum mondial des cultures». A 18 heures, «Un exemple du dynamisme espagnol et catalan issu de la fin du franquisme: le Forum mondial des cultures .04», conférence par Mireia Montané Tuca, membre du conseil de la fondation du Forum .04; dès 19h30, buffet de spécialités espagnoles; à 20h30, «Bernarda Alba», de Federico Garcia Lorca, spectacle par la compagnie Angledange.

■ **Orgue** A 18h30, à la collégiale: concert d'orgue par In-Sun Kang, Corée. Œuvres de Bach et Brahms.

■ **Conservatoire** A 19 heures, à la salle de concerts du Conservatoire: grand concours de la Pierre d'or. Exécution musicale pour piano, violon, violoncelle, alto et quatuor à cordes. Organisation: Conseil de la Joyeuse Compagnie de saint Vincent en collaboration avec le Conservatoire de Neuchâtel.

■ **Chansons** Dès 20h30, au bar King, Seyon 8: «Trésor public», avec Sylvie Mallard, voix, Jacques Mandonnet, guitare, voix, et Ueli Schneeberger, contrebasse.

■ **Théâtre** A 20h30, au théâtre du Passage: «Lorenzaccio», d'Alfred de Musset, par la compagnie du Passage.

■ **Case** A 22h30, à la Case à chocs: Bionic (CAN) et The Nashville Pussy (USA / sex and rock'n'roll).

■ **Interlope** A 23 heures, à L'Interlope, restaurant de la Case à chocs: Pheek et Eloi.

DEMAIN

■ **Vélos** De 9 heures, au collège de la Promenade-sud: bourse aux vélos. Organisation: Groupe vélo du Littoral neuchâtelois.

■ **Conservatoire** A 11 heures, à la salle de concerts du Conservatoire, dans le cadre des «Samedis pomotion»: Laurence Zbinden, harpe, Morgane Gonthier, violoncelle, et Lavinie Haala, piano.

■ **Vin** De 11 à 22 heures, à quai sur le «Ville de Neuchâtel»: Salon du vin nouveau en présence des producteurs.

■ **Vernissage** A 17 heures, à la galerie des Amis des arts: vernissage de l'exposition de sculptures de Daniel Grobet.

■ **Exposition** A 19 heures, au Centre culturel neuchâtelois, dans le cadre de l'exposition «Luigi Nono, compositeur avant-gardiste», visite commentée par Valentin Reymond, chef d'orchestre.

■ **Humour** A 20h30, aux patinoires du Littoral: spectacle de Jean-Marie Bigard.

■ **Théâtre** A 20h30, au théâtre du Pommier: «Bernarda Alba», de Federico Garcia Lorca, spectacle par la compagnie Angledange.

■ **Case** A 22 heures, à la Case à chocs: Rico Rodriguez (Jam), The Mad Lighters (CH), Darius Rourou (Rwanda) et Akamassa (CH) en concert. Organisation: Unis contre la torture.

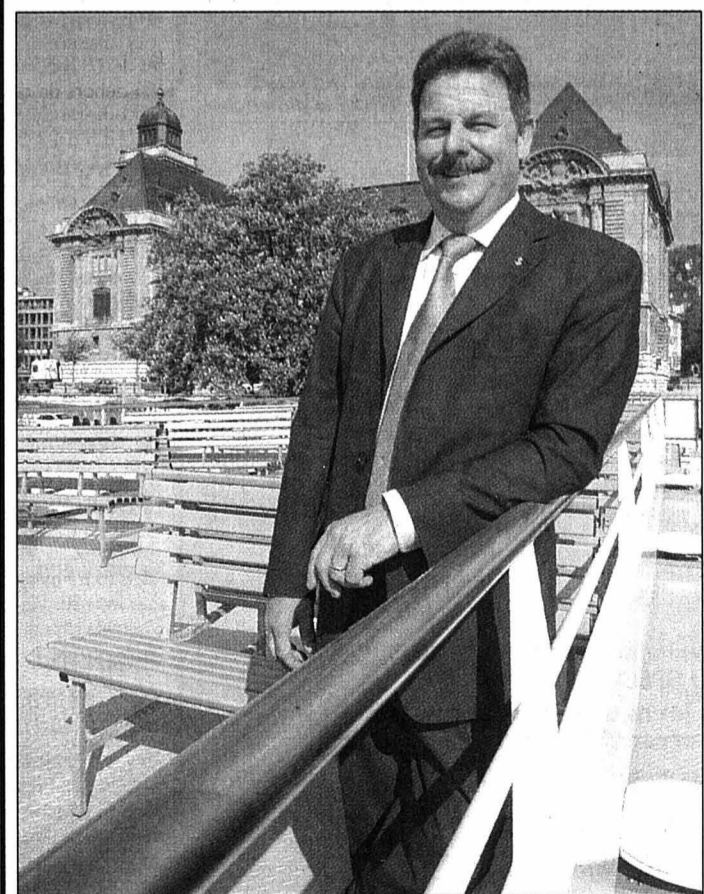

L'atout du pays des Trois-Lacs? «Son soleil», affirme Denis Wicht, directeur de La Navigation.

PHOTO GALLEY

Le Festival du Sud

Du 22 au 29 avril, les films du Sud sont de retour à Neuchâtel et à La Chaux-de-Fonds avec dix films au programme dont deux avant-premières. Un ciné-voyage révélateur, du Tadjikistan au Brésil en passant par l'Argentine, le Japon, l'Inde, la Chine et le Proche-Orient.

Avis aux accros des cinémas du Sud, une carte d'abonnement à 80 fr. pour 9 films, valable à Neuchâtel (Cinéma Rex) et à La Chaux-de-Fonds (Cinémas Scala et ABC), est en vente dans tous les cinémas des deux villes. Tous les films sont en version originale sous-titrée français et allemand. La plupart des séances sont précédées d'une brève présentation qui situe l'œuvre au programme et que l'on peut avantageusement compléter en lisant les colonnes des quotidiens l'Express et l'Impartial, partenaires média du Festival du Sud. Enfin, la délicieuse petite agape apéritive des soirées d'ouverture est offerte par le Bureau du Délégué aux Etrangers.

Ce cycle est soutenu par:



Merci à: CAC Voltaire, Elite-Film, Filmcoopi, Frenetic Films, Look Now! et trigon-film

Passion Cinéma est soutenu par:



Neuchâtel Cinéma Rex

Vendredi 25 avril

15h

FORGET BAGHDAD

de Samir, Suisse

18h

I LOVE YOU

de Zhang Yuan, Chine

20h30

L'ANGE DE L'ÉPAULE DROITE

de Djamshed Usmonov, Tadjikistan

Samedi 26 avril

15h

UN BISOU SUR LA JOUE

de Mani Ratnam, Inde

18h

FORGET BAGHDAD

de Samir, Suisse

20h30, avant-première

EL HIJO DE LA NOVIA

de José Luis Campanella, Argentine

Dimanche 27 avril

15h

DEUX ÉTÉS

de Jorge Furtado, Brésil

18h

TAN DE REPENTE

de Diego Lerman, Argentine

20h30

KEDMA

de Amos Gitaï, Israël

Lundi 28 avril

15h

KEDMA

de Amos Gitaï, Israël

18h, avant-première

EL HIJO DE LA NOVIA

de José Luis Campanella, Argentine

20h30

TAN DE REPENTE

de Diego Lerman, Argentine

Mardi 29 avril

15h

TAN DE REPENTE

de Diego Lerman, Argentine

18h

DEUX ÉTÉS

de Jorge Furtado, Brésil

20h30

I LOVE YOU

de Zhang Yuan, Chine

10011

La carte par le menu

Nouvelle carte et le seul pour le moment à proposer un grand assortiment de poissons frais de mer et lac exposé en entier en salle

Samedi et dimanche midi
Terrine, entrecôte ou perches, dessert **Fr. 23.50**

Aussi avantageux qu'à la maison mais la vaisselle en moins.

Hôtel LA COURONNE
Cressier Tél. 032 757 14 58
www.hotel-lacouronne.ch

Araignée de bœuf à l'échalote
et toujours crousties aux champignons frais

lexpress.ch/pontins

Restaurant des Pontins
2042 Valangin
Ch. Blandenier
Tél. 032 857 21 98
Fermé le samedi dès 18h et le dimanche

Hôtel du Chasseur
Enges
Tél. 032 757 18 03
M. et M^{me} Riba
Fermé dimanche soir et lundi

Nouvelle carte de printemps

- Menu « suggestion »
- Tartare maison

028-396655

HÔTEL-RESTAURANT DE LA GARE
Montmollin
Tél. 032 731 11 96
Fax 032 731 11 96
Ouvert 7 / 7
Famille Boado, prop. Grand

Tous les week-ends du mois, nos propositions à GOGO

1er week-end: PAËLLA (uniquement sur commande)
2e week-end: CUISSÉS DE GRENOUILLES
3e week-end: FILET DE PALÉE, SAUCE NEUCHÂTELOISE
4e week-end: CREVETTES

Et toujours nos festivals de fondues à gogo

Chambres confortables dès Fr. 50.- par personne y compris petit déjeuner

Salle pour banquet (50 personnes)

028-396629

Auberge Pont-de-Thielle

2076 Pont-de-Thielle - Tél. 032 338 94 94
www.tncsa.ch

«Un moment gourmand au bord de la Thielle»

SPÉCIALITÉS
ASPERGES VERTES DU SEELAND
FILETS DE PERCHE

Assiette du jour Fr. 14.50

Pour vos soirées de famille, vos mariages et réunions d'affaires.

Salles pour banquets de 10 à 120 personnes.

Terrasse au bord de la Thielle ouverte.

Fermé le lundi 028-396653

ENVIE DE SORTIR!
www.auberge.ch

Ce printemps,
La cuisine aux prix 2000

+
Nos promotions du moment

Auberge du Chasseur
2063 FENIN

Tél. 032 852 02 02 • Fermé le lundi et le mardi

LIGNIÈRES CAFÉ DU COMMERCE

Du 27 avril au 4 mai 2003

SEMAINE TESSINOISE
La DER

Samedi 3 et dimanche 4 mai
Dégustation de vin

Dimanche 27 avril et dimanche 4 mai 2003
MENU SPÉCIAL Fr. 32.-

Tous les autres jours une autre spécialité
Veuillez réserver ☎ 032 751 12 50

FELDSCHLÖSSCHEN BOISSONS
2074 Marin-Epagnier 028-396053

À GOGO

- Gambas avec riz et saladeFr. 35.-
- CharbonnadeFr. 29.-
- Fondue vigneronneFr. 27.-
- Fondue chinoiseFr. 26.-
- Fondue bourguignonne ...Fr. 32.-

+ carte habituelle

Colombier
Tél. 841 35 72

Hôtel LA COURONNE

Paraît **chaque vendredi.** Pour y figurer en bonne place, appelez Publicitas au **032 729 42 42** ou faxez votre texte au **032 729 42 43**

VIN NOUVEAU

Un salon pour le millésime 2002

Ainsi que nous l'annoncions dans notre édition d'hier, les amateurs de vin en général et de neuchâtel en particulier ont la possibilité, ce week-end, de découvrir le millésime 2002 à l'occasion du Salon du vin nouveau. Ce dernier se tiendra dans le port de Neuchâtel, sur le bateau «Ville de Neuchâtel», aujourd'hui de 17 à 22 heures, demain de 11 à 22 heures, enfin dimanche de 11 à 18 heures.

A cette occasion, dix encaveurs du Littoral (de Saint-Aubin au Landeron) présenteront le fruit de leur labeur. Les visiteurs pourront en outre se restaurer sur place (restauration typique) et se verront proposer des produits du terroir. Et pour cause: la manifestation est mise sur pied par l'Office cantonal des vins et produits du terroir, en partenariat avec La Navigation (Lacs de Neuchâtel et Morat SA), dont le nouveau bateau «Idée suisse», en dehors des heures d'exploitation, pourra être visité. /pho

SOIRÉE ORIENTALE

Poésie, musique et calligraphie

Qui rêve d'écouter de la guitare andalouse dans une cave médiévale, en contemplant des œuvres calligraphiques orientales, tout en écoutant des poèmes en arabe? Qui plus est en buvant du thé à la cannelle?

Le rêve deviendra réalité pour les personnes qui se rendront demain à 18 heures dans la cave sise sous les arcades de la rue Jehanne-de-Hochberg, en face de la tour des Prisons, à Neuchâtel.

L'association Bibliomonde, bibliothèque multiculturelle, réunira en effet trois artistes arabes de talent, résidents neuchâtelois, pour une soirée artistique: «Le poète Mousab Hadad livrera ses vers en arabe et anglais, traduits en français; le guitariste Abed Toubia l'accompagnera d'airs de musique arabo-andalouse, tandis que le calligraphe Oussama Rabi exposera des œuvres inspirées des vers de Mousab Hadad». /yvt

Florence, idole trouble du théâtre

Au Passage ■ Robert Bouvier et Anne-Cécile Moser proposent un «Lorenzaccio» esthétique. Au service des comédiens

Par
 Alexandre Caldara

«Lorenzaccio», une pièce, une langue, un univers. Lorenzaccio, un personnage fantasque et tourmenté qui colle à la peau de Robert Bouvier. En s'immergeant ainsi dans la moiteur baroque d'une des pièces les plus emblématiques du 19^e siècle, le directeur du théâtre du Passage se dévoile, arrache puissamment les masques bien pensants, se fiche des habits de lumière. Une première création in situ pourtant marquée par le souci de l'esthétisme et des climats.

Hier soir, au Passage, à Neuchâtel, une salle comble s'est laissée emporter par la précision des tableaux de Musset revisités par Robert Bouvier et Anne-Cécile Moser. Des décors qui ne restent jamais figés, qui grimpent, redescendent, jouent à cache-cache. Florence qui flirte avec son fantôme, avec son identité, avec sa perte. Florence comme la suie, comme le sang. «Que tu es belle Florence, mais que tu es triste. (...) Et pourquoi est-ce que tu te mêles à tout cela, toi, Florence?», s'exclame la marquise.

Présence vitale

Des lumières qui dansent sans pourtant jamais quitter la pénombre. Un théâtre de corps, de sueur, d'épées et de cris. Un théâtre fasciné par les excès qu'il décrit et marqué aussi par d'autres époques; ainsi les travestis lorgnent plus

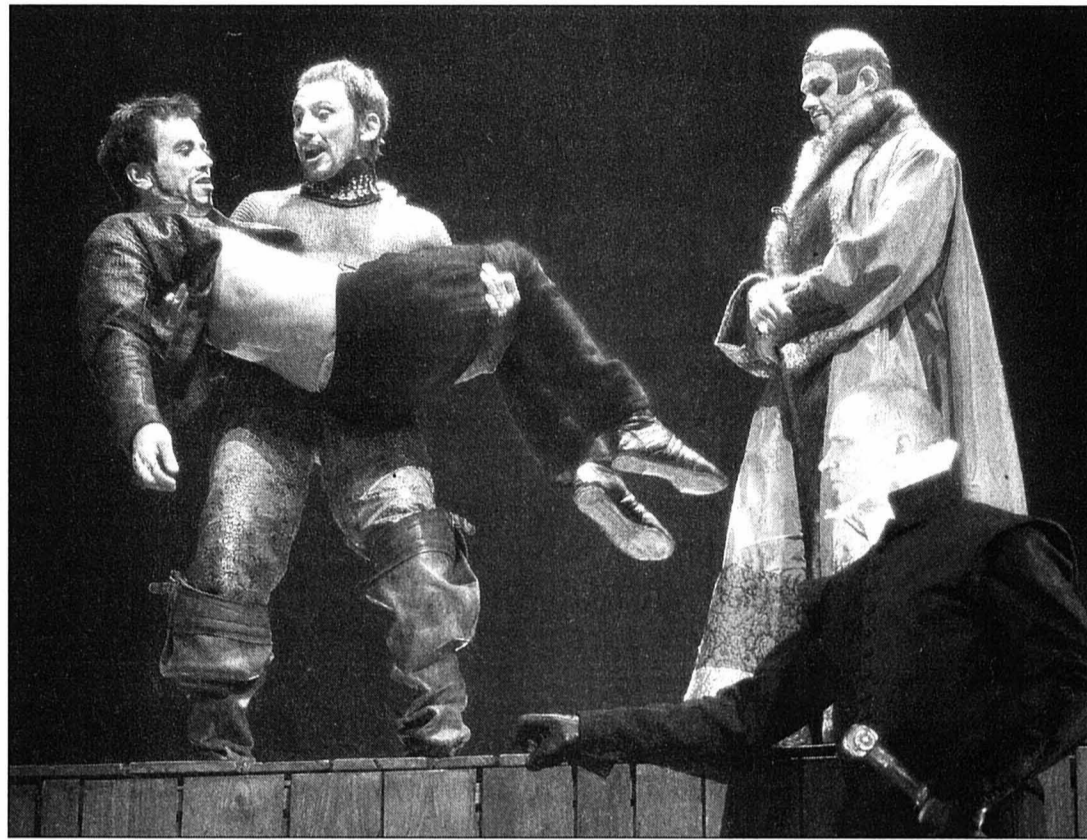

Lorenzaccio (Robert Bouvier) porté par Alexandre de Médicis sous le regard réprobateur de l'Eglise.

PHOTO MARCHON

du côté d'Almodovar que de Musset.

Le génie de cette mise en scène réside sûrement dans la précision de ses choix, chaque scène étant construite comme un tableau expressionniste en diable. Jamais on ne se noie dans ce magma de sentiments exacerbés, parce que le texte prend le temps d'être dit, ausculté, respecté.

Bouvier est acteur. Il aime les acteurs. Il leur rend hommage et leur permet d'occu-

per la scène dans toute leur grandeur. Quand Philippe Strozi (Serge Merlin) arrive, les autres s'écartent, sa voix les domine, sa nécessité impérieuse du plateau fait exploser les codes du manuel du parfait acteur. Quand la marquise (Madeleine Assas) s'émeut des charmes du duc de Florence, la sensualité de l'actrice déborde, et son charme nous contamine. Seule faiblesse de cette distribution: elle dépend un peu trop des

amitiés des metteurs en scène, ce qui nuit parfois à l'identité de certains personnages.

Ce lyrisme d'un autre temps sonne juste aujourd'hui, parce que la crudité de sa lumière, désespérément romantique, touche nos âmes démunies de rêves de jour, de tueurs de nuit, d'amoureux toujours. /ACA

Il reste encore quelques places pour les représentations de demain à 20h30 et dimanche à 17 heures

Jeunes-Rives: le référendum a abouti

Politique ■ Plus de 4000 signatures seront déposées lundi

C'est fait! Lundi, conformément aux lois en vigueur, le comité référendaire opposé au réaménagement des Jeunes-Rives – tel qu'accepté le 24 mars par le Conseil général de Neuchâtel – déposera des listes comprenant, au total, plus de 4000 signatures à la chancellerie de la Ville. «A l'heure actuelle, nous en avons environ 4000, mais avec le stand

que nous allons encore tenir ce samedi, et avec les listes qui nous parviendront encore par courrier, nous en déposerons bien davantage», indiquait hier Blaise Péquignot, membre du comité référendaire.

Les citoyens et citoyennes de Neuchâtel seront donc amenés à dire, en votation populaire, s'ils acceptent le projet de réaménagement des Jeunes-Rives. Plus précisé-

ment, ils se prononceront sur le crédit de 7,5 millions que le Conseil communal avait sollicité auprès du Conseil général.

Dans la mesure où sept groupements et partis politiques (regroupant plusieurs milliers de membres au total) s'étaient associés pour lancer un référendum, «nous aurions été déçus s'il n'avait pas abouti, commente Blaise Péquignot.

Mais trente jours pour récolter quelque 3600 signatures valables, c'est très court, et cela d'autant plus que nous n'avons pas commencé immédiatement et qu'il y a eu la période pascale. Si bien qu'il faut plutôt parler d'une vingtaine de jours. C'est dire si notre action a suscité un élan certain.»

Principale motivation des signataires? «C'est, je pense, le coût du projet qui a été le plus souvent mentionné.» /PHO

Après la guerre, l'occupation

Le Collectif neuchâtelois contre la guerre a organisé hier en fin d'après-midi un double rendez-vous avec comme leitmotiv «Troupes d'occupation hors d'Irak!», comme l'ont expliqué les organisateurs dans un communiqué. Devant la patinoire du Littoral, à Neuchâtel, seule une dizaine de personnes étaient rassemblées pour circuler «sur tous les engins possibles et sans pétrole» jusqu'à la fontaine de la Justice où les attendaient d'autres manifestants. Malgré la faible participation, Henri Vuillomenet, l'une des chevilles ouvrières du mouvement, croit en la nécessité de tels rassemblements. /aca PHOTO GALLEY

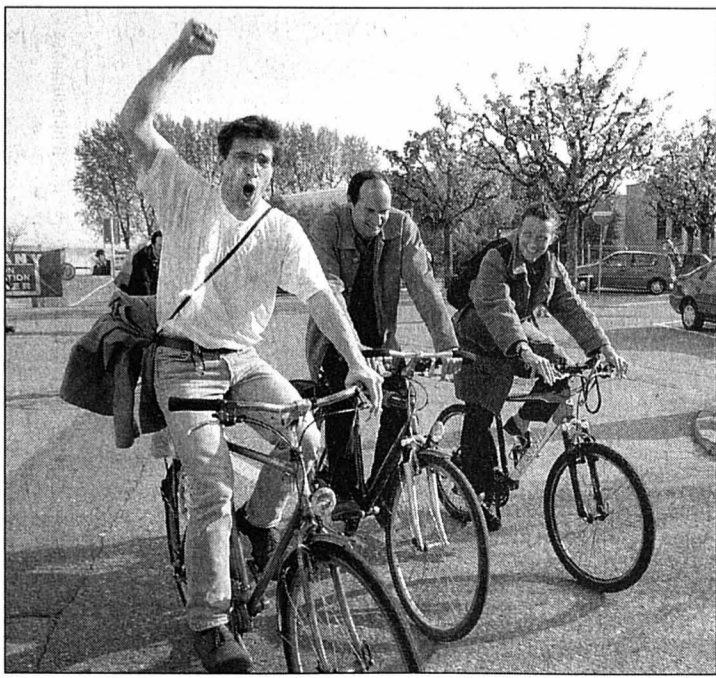

ROTONDE Soirée africaine

Certains le considèrent tout simplement comme le numéro un en matière de musique camerounaise, ou encore le roi de ce que les Africains appellent «l'ambiance»: le chanteur Petit Pays (également surnommé «Avocat des femmes» ou «Turbo d'Afrique») se produira ce soir et demain à la grande salle de la Rotonde, à Neuchâtel, à l'occasion du premier anniversaire de la discothèque Bambou Club.

La soirée commencera à 22 heures. Le groupe ivoirien Marabout assurera la première partie. /réd

OCCASIONS Onzième bourse aux vélos

Le Groupe vélo du Littoral neuchâtelois (GVLN) met sur pied, demain, à Neuchâtel, sa onzième bourse annuelle. Possibilité sera ainsi offerte à la population de changer ou d'échanger son deux-roues, ou de s'en procurer un autre. «Le choix sera vaste et les prix intéressants», annonce le GVLN. La manifestation se déroulera sous le préau du collège de la Promenade sud.

De 8 heures à 10h30, bicyclettes, city-bikes, VTT, vélos d'enfant, trottinettes, tricycles, remorques, tandems, accessoires – usagés mais en état de marche – pourront être amenés: le propriétaire fixe le prix, qui pourra ensuite être discuté avec l'acheteur potentiel. La vente proprement dite commencera à 9 heures et se terminera à 11h30. Les montants encaissés par le GVLN pourront alors être retirés, après déduction de 10% pour les frais d'organisation. Les articles invendus seront repris par leurs propriétaires.

L'Association transports et environnement (ATE) organise des bourses aux vélos demain également en cinq autres endroits du canton (notre édition de mercredi). /comm-pho

CONSERVATOIRE

Concert charmeur

Dans le cadre des «Same-dis promotion» du Conservatoire de Neuchâtel, Morgane Gonseth (violoncelle), Laurence Zbinden (harpe) et Lavinie Haala (piano) donneront demain à 11 heures, à la salle de concerts du Conservatoire (24, faubourg de l'Hôpital), un concert fait «de charme et de tendresse».

Au programme figurent en effet – et entre autres – trois romances (de Camille Saint-Saëns, Carl Davidoff et Alphonse Hasselmans), une chanson (Carlos Salzedo) et une berceuse (Barbara Heller). Mais un extrait de «Faust», de Charles Gounod, rappellera aussi que les trois musiciennes affichent «de fortes personnalités». Des personnalités mises en valeur par leurs professeurs au Conservatoire, Luc Aeschlimann, Line Gaudard et Josette Donzé. /réd

PUBLICITÉ

Initiative-santé

NON

à de nouveaux impôts sur la santé
LE 18 MAI

«Arrêtons de tout fiscaliser. La solidarité et l'équité entre citoyens se fait déjà par l'impôt.»

Olivier Haussener
Député libéral-ppn, St-Blaise

Comité neuchâtelois «Non à de nouveaux impôts sur la santé»
Baconnière 49 • 2017 Boudry

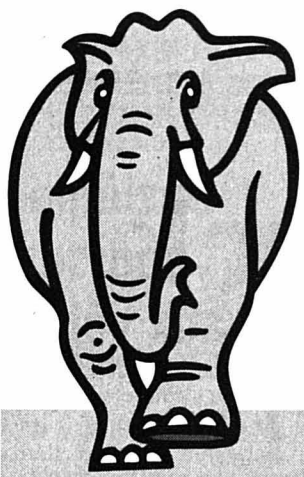

MAGRO

LE LANDERON • CERNIER • CORTAILLOD

Samedi 26 avril 2003

10%

DE RABAIS SUR TOUS VOS ACHATS Y COMPRIS VIN & BIÈRE

EXCEPTÉ TABAC, ALCOOL ET SPIRITUEUX



MAGRO

www.magro.ch

036-151389



Tél. 024 445 30 40
CH-1400 Yverdon
www.topclimat.ch

La technique frigorifique à votre service
Concepts - Réalisations d'installations -
Service de dépannage 24 h / 24 - Maintenance
Pour boucheries, fromageries, magasins d'alimentation,
supermarchés, caves à vin. Climatisation, télégestion,
service d'enregistrement des températures.
Vitrines et meubles d'occasion.

022-582327

LANDGASTHOF KREUZ

3234 Vinelz

Dorfstrasse 42 · Tel. 032 338 70 77

Herzlichen Dank an alle Gäste, die wir
über Ostern kulinarisch verwöhnen durften.

Weiterhin gilt unsere Offerte:

Kaffee crème Fr. 3.-

Bier, Stange, 3 dl Fr. 3.-

und viele **Überraschungen** aus unserer
Speise- und Weinkarte!

◆ **Grosse Terrasse mit Kinderspielplatz** ◆
Genügend Parkplätze • Sieben Tage geöffnet

Wir freuen uns auf Sie: Das neue Kreuz-Team!

129-754515

Cela vous regarde! et pas qu'un peu...

Les apprenti-e-s méritent un vrai futur.
Les apprenti-e-s sont le futur de ce pays.

Votons OUI

à l'initiative pour les places d'apprentissage

Votons OUI

sur tous les autres sujets

**Ne prenez pas
le parti des trop riches
Faites comme eux,
votez pour vos intérêts!**

Votez OUI 9 x le 18 mai 2003

Les syndicats de votre canton
Union Syndicale Cantonale Neuchâteloise

F. Belza

Le conducteur
moyen débourse
d'une manière
disproportionnée
pour son petit
véhicule.

TOP
LEASING

2,9%¹⁾

Matiz 1000 SE PLUS **Sfr. 14'950.-**
Le conducteur d'une Matiz bénéficie du leasing à 2,9%.



La nouvelle Matiz arrive. Plus attrayante que jamais avec son nouveau moteur sport quatre cylindres. Et suffisamment de puissance pour tous vos besoins. Une véritable urbaine avec deux airbags, ABS, antidémarrage électronique, climatisation, verrouillage centralisé et télécommande, radiocassette ou lecteur CD, et tout ça pour Sfr. 14'950.-. Qui dit mieux? Optez pour une Matiz et vous garderez le sourire.
Daewoo Matiz. Conducteurs moyens s'abstenir.



DAEWOO

A member of the GM family.

¹⁾Exemple leasing: Daewoo Matiz 1000 SE PLUS, prix net Sfr. 14'950.-, valeur résiduelle calculée Sfr. 5'531.-, 1er loyer de leasing 10% du prix net, ainsi qu'un kilométrage annuel de 12'000 Km donne 47 loyers de leasing à Sfr. 192.60* avec un taux d'intérêt effectif de 2.94%, ce qui résulte à un coût total annuel de Sfr. 262.20 (amortissement et assurance exclus). L'acceptation du leasing est interdite s'il amène à un surendettement de la consommatrice ou du consommateur. *y compris 7.6% de TVA. - Valable jusqu'au 31.7.2003.

Concessionnaires régionaux:

Colombier Garage Le Verny, Onofrio Bongiovanni, Rue de la Côte 18, 032 841 10 41. **Le Locle** CGR Automobiles S.à.r.l., Giovanni Rustico, Rue de France 59, 032 931 10 90.

Concessionnaires locaux:

Couvet Garage Antonio Ciminello, Antonio Ciminello, Rue de la Flamme 64, 032 863 34 78. **La Chaux-de-Fonds** Garage des Stades, B. Helbling & A. Miche, Rue de la Charrière 85, 032 968 68 13. **Le Landeron** Garage François Rollier, François Rollier, Condémnes 10, 032 751 23 71. **St-Aubin** Garage du Littoral, Michele Mellillo, Av. de Neuchâtel 91, 032 835 14 57.

31,00

DAEWOO
TOP LEASING

24
DAEWOO
H ASSISTANCE

3
DAEWOO
ANS DE GARANTIE

Daewoo Automobile (Schweiz) AG, Im Langhag 11, 8307 Effretikon, tél. 052 355 15 50, fax 052 355 15 59, www.daewoo.ch

SAVAGNIER

Embellie fiscale

Les excellentes rentrées fiscales de l'année 2002 expliquent en partie le bon résultat des comptes de Savagnier, qui seront présentés lundi au Conseil général. Les élus avaliseront ainsi un résultat bénéficiaire de 80.000 francs sur un total de recettes de 4,1 millions. Cela a permis au Conseil communal de procéder à des amortissements supplémentaires pour équilibrer la balance des revenus et des dépenses pour l'année 2002.

L'exécutif précise cependant que cette embellie fiscale est rendue quelque peu fictive par le fait que les taxations définitives n'interviendront, pour certains contribuables, que cette année. En outre, la construction du nouvel immeuble communal, en cours actuellement, pourrait avoir des répercussions sur l'impôt. L'exécutif espère cependant qu'il n'en sera rien.

Les élus sylvaniens se prononceront également lundi sur une modification partielle du plan d'aménagement communal concernant les parcelles sur lesquelles est construit le manège de La Rincière. Une disposition qui permettra aux exploitants d'agrandir leurs pistes d'entraînement extérieures, dans la direction du nord-est, le long de la route cantonale. Enfin, l'incorporation au domaine public d'un chemin privé figurera aussi sur la table de délibération. /phc

RÉGION PRATIQUE

URGENCES

- Police 117.
- Urgences-ambulance 144.
- Feu 118.
- Intoxication 01 251 51 51.

VAL-DE-RUZ

■ **Pharmacie de service:** Marti, Cernier, 032 853 21 72, jusqu'au 25.4. Hors des heures d'ouverture, le poste de police (032 888 90 00) renseigne.

- **Médecin de garde:** dr R. Peter-Contesse, Cernier 032 853 22 77, jusqu'au 25.
- **Dentiste de garde:** 144.
- **Hôpital de Landeyeux:** 032 854 45 45.

AGENDA

AUJOURD'HUI

■ **Fontainemelon** A 20h à la salle de spectacles, «The Score», film de Frank Oz; au P'tit ciné.

DEMAIN

■ **Cernier** De 10h à 12h30 au collège primaire, atelier de présentation d'instruments de musique.
■ **Cernier** De 8h à 12h sur la place de l'hôtel de ville, bourse aux vélos organisée par l'Association transports et environnement.

■ **Dombresson** A 20h à la salle de gymnastique, concert du chœur d'hommes L'Union chorale.

VAL-DE-TRAVERS

- **Médecin de garde:** 032 888 90 00.
- **Pharmacie de service:** 032 888 90 00.
- **Hôpital et maternité, Couvet:** 032 864 64 64. **Sage-femme:** 032 863 17 27.
- **Foyer d'accueil L'Etoile:** 032 863 21 91. **Permanence médicale:** votre médecin habituel.
- **Dentiste de garde:** 144.

CENTRE SPORTIF VDT

■ **Piscine de Couvet:** lu-ve 8-22h, sa 8-21h, di 9-20h.

Un débat sans solution miracle

Couvet ■ Autorités et population se sont rencontrées pour parler de l'avenir financier de la commune avant le scrutin sur le coefficient fiscal

Par **Mariano De Cristofano**

Le 18 mai, les Covassons se rendront aux urnes pour accepter ou refuser l'arrêté du Conseil général pris en décembre dernier et fixant le coefficient fiscal pour 2003 à 110 pour cent. Mercredi soir, les autorités avaient convié la population à débattre de l'avenir financier de la commune. Plus d'une centaine de personnes ont pris part aux discussions, mais aucune solution miracle n'a été trouvée.

Après la présentation de la situation de la commune (lire encadré) par André Rufener, grand argentier communal, le débat a démarré dans un esprit constructif. Les comparaisons avec la commune de Fleurier – qui ne connaît pas le même marasme que Couvet – ont été nombreuses.

Répondant à une question d'André Morgenthaler, André Rufener a précisé que les entre-

prises à Couvet contribuait pour à peine 3% aux recettes fiscales. A Fleurier, un seul contribuable rapporte 700.000 francs.

Initiateur du référendum, Claude-Alain Bugnon s'est lancé dans une vaste comparaison de Couvet et Fleurier, et d'autres communes du canton, avec moult chiffres et graphiques à l'appui. Il a relevé que la sécurité publique et la protection civile coûtaient très cher à Couvet. Claude-Alain Bugnon a encore précisé que, sur 210 postes comptables comparés avec Fleurier, Couvet était plus cher dans plus de 60% des cas.

Coup de gueule

Une photographie à un moment donné contestée par Pascal Varesio, président du Conseil général. Les comparaisons sont délicates, les postes comptables ne comprenant pas toujours des éléments identiques entre toutes les

communes, malgré un plan comptable unifié.

Pour Serge Droz, les communes du Vallon ne sont guère soutenues par le canton. Et de proposer que Couvet, et d'autres communes du district, se retrouvent sous tutelle afin de forcer le canton à trouver des solutions. Un coup de gueule vigoureusement applaudi. Ariel Cochand a pour sa part prôné la solution régionale. Pas d'avenir sans union des forces.

Ancien conseiller communal, Pierre Guenat s'est senti interpellé par les comparaisons chiffrées de Claude-Alain Bugnon, laissant supposer que Couvet vit au-dessus de ses moyens. Les comparaisons méritent d'être approfondies, mais le délai est court d'ici la votation communale. Selon lui, il serait irresponsable dans la situation actuelle de refuser la hausse du coefficient fiscal et de se priver ainsi de centaines de milliers de francs de recettes. /MDC



Sans hausse d'impôts, Couvet risque la tutelle de l'Etat.

PHOTO DE CRISTOFANO

Situation financière délicate

Couvet connaît une situation financière délicate. Vu l'important déficit du budget 2002, une étude sur cinq ans a été réalisée. Les conclusions laissent apparaître, pour chacune des années 2003 à 2007, des déficits oscillant entre 1,3 et 1,5 million de francs. Si rien n'est entrepris, la fortune communale disparaîtrait en 2007. La commune tomberait alors sous la tutelle de l'Etat, avec un coefficient fiscal imposé, de l'ordre de 120%, et une autonomie égale à zéro. La tutelle pourrait même intervenir plus rapidement, si la commune n'était plus en mesure d'emprunter.

Pour éviter cette éventualité, le Conseil communal a proposé au Conseil général d'augmenter le taux fiscal de 103 à 113 pour cent. Le législatif décidait, le 20 décembre dernier, d'un coefficient de 110 pour cent. Une mesure immédiate, mais insuffisante pour éliminer les déficits.

Les autorités entendent également réduire au maximum les coûts de fonctionnement, tout en assurant les services minimaux attendus par la population et découlant en général d'obligations légales. Mais cela ne sera pas encore suffisant.

L'espoir pourrait venir de la 2e étape du désenchevêtre-

ment des tâches entre Etat et communes, prévue pour 2005. Un des principaux problèmes vient du report des charges calculées en francs par habitant. La somme est identique pour un habitant de Couvet comme pour un habitant d'Auvernier. Or, en raison d'une capacité fiscale inférieure – les revenus imposables sont plus faibles au Vallon que sur le Littoral –, la situation est faussée. Un exemple: si le canton reporte une charge de 160.000 francs, Couvet doit augmenter son taux fiscal de trois points, alors qu'un seul point suffit à Auvernier. /mdc

La commune de Couvet aurait un service de sécurité publique plus onéreux que les autres communes. Le conditionnel est de mise, comparaison n'étant pas raisonnée. Les agents de la police locale et la protection civile pèsent sur les comptes covassons. C'est un fait.

Fausse idée

Lors du débat de mercredi soir, la solution régionale a été prônée. Histoire de sortir de l'ornière et pas seulement en matière de sécurité. Nous y sommes favorables. Mais quelles devront être les prestations de la commune unique? L'exemple de la sécurité publique est significatif. Actuelle-

ment, neuf des onze communes du Vallon ne possèdent pas de corps de police locale. Seules Couvet et Fleurier en sont dotées, avec cinq agents au total. Si la commune unique du Val-de-Travers voit le jour, un corps de police sera-t-il constitué? En cas de réponse affirmative, il faudra au moins dix agents. Les coûts augmenteront, c'est une évidence. On retrouve la même situation en matière de voirie. Actuellement, Couvet et Fleurier sont les seules communes à posséder une balayeuse pour poutzer les rues. La commune unique – sans redéfinir des prestations – est une fausse idée pour l'avenir. Mariano De Cristofano

COMMENTAIRE

Les nuages noirs du droit public

Landeyeux ■ L'hôpital est au seuil d'une reconversion voulue par le canton, avec la crainte de perdre son statut juridique

Le projet cantonal d'établissement hospitalier Unique, régi par le droit public, n'a pas l'heur de rassurer la Fondation de l'hôpital et du home médicalisé de Landeyeux. Le président du comité administratif, Jean-

Marc Terrier, a déclaré mercredi soir à la commission générale qu'il attendait des explications de la part de la conseillère d'Etat Monika Dulong à ce sujet.

Une entrevue est prévue le 8 mai entre les fondations qui

régissent les établissements régionaux et la santé publique, et fort des renseignements qui pourront être obtenus, chaque partenaire sera mieux à même de prendre formelle position.

Jean-Marc Terrier s'est déjà déclaré «pessimiste» par rapport à l'avenir de la fondation de Landeyeux dans le cadre de cette nouvelle structure. «Nous demanderons à l'Etat qu'il puisse garantir notre existence», a-t-il déclaré. Tout comme lors des velléités de fermeture de petits hôpitaux, manifestées il y a dix ans par l'ancien conseiller d'Etat Michel von Wyss, les fondations responsables au niveau des régions se concertent pour parler d'une seule et même voix.

Feu vert attendu

Landeyeux ne fermera pas ses portes dans le cadre de la nouvelle planification sanitaire cantonale. Cependant, le temps presse pour entamer la reconversion des bâtiments et

des équipements. En novembre dernier, la fondation a adressé trois rapports à la Santé publique pour envisager l'avenir des soins hospitaliers dans le Val-de-Ruz.

«Nous attendons le feu vert de l'Etat pour commencer notre processus de réadaptation», a expliqué le directeur administratif Francis Pelletier. Prévue pour 2005, l'ouverture du centre de réadaptation doit, dans l'intervalle, passer par toute une série d'étapes. Dont celle de l'acceptation par la commission générale de Landeyeux, organe décisionnel de la fondation.

Il sera nécessaire aussi de construire un nouveau bâtiment pour abriter une piscine couverte et des locaux pour la physiothérapie sur place. D'où une demande de crédit, le passage par la nouvelle loi sur les marchés publics et la construction proprement dite. Un processus qui doit s'engager cette année encore. /PHC

Investissements freinés

Les signes de reconversion de l'hôpital de Landeyeux se multiplient. La commission générale n'a ainsi pas pu voter mercredi soir des travaux de réparation du bloc opératoire, la Santé publique cantonale n'ayant pas soutenu ces projets d'investissements. La future mission de Landeyeux ne prévoit en effet plus d'interventions chirurgicales, ni d'accouchements, cela au profit de la création d'une policlinique, d'un centre de réadaptation et

d'une unité de lits B. Les délégués des communes ne s'en sont pas offusqués. Ils ont pu voter les comptes 2002 de l'hôpital et du home médicalisé sans aucun problème. Cependant, l'organe de contrôle leur a fait remarquer l'importante charge extraordinaire du home médicalisé découlant de la taxe sur la valeur ajoutée. Cependant, le résultat d'exploitation de l'établissement est deux fois moindre que celui affiché en 2001. /phc

ENBREF

FLEURIER ■ Bourse aux costumes. La clique de carnaval Les Britchons organise, dimanche, et pour la première fois en Suisse romande, une bourse aux costumes, instruments, tissus et gadgets de carnaval. Une vingtaine de stands prendront place à la salle Fleurisia. La bourse est ouverte de 8h à 18 heures. /mdc

PUBLICITÉ



NOTRE PAYS MÉRITE MIEUX QUE LE NUCLÉAIRE...

- Respecter l'être humain
- Relever les défis
- Offrir de nouveaux horizons à nos entreprises

2 X oui à «sortir du nucléaire»

COMITÉ DU CENTRE DROITE
«POUR UN CHOIX RESPONSABLE»

4 JOURS DE FOLIE !!!

PRIX D'USINE CASSÉS • AMEUBLEMENT DE PRESTIGE ET HAUT DE GAMME

HORAIRE:
JEU/VEN: 16 à 22 H
SAMEDI: 10 à 22 H
DIMANCHE: 10 à 18 H

FAUTEUILS

1180.-
790.-

Jusqu'à
50%

SALONS

5850.-
2925.-

EX: FAUTEUIL RELAX
+REPOSE-PIEDS
ASSISE ET DOSSIER
EN CUIR VÉRITABLE

EX: SALON 5 PLACES
LIKE SUEDE VÉRITABLE
COLORIS À CHOIX

LITÉRIES

EXISTE EN
TOUTES
DIMENSIONS

880.-
1975.-

EX: 2 SOMMIERS ÉLECTRIQUES
2 MATELAS COUCHAGE LATEX
(2 X 80 X 200 CM)

OFFRE VALABLE UNIQUEMENT DU 24 AU 27 AVRIL SUR NOTRE STAND

A L'EXPOSITION HELLO PRINTEMPS - POLYEXPO LA CHAUX-DE-FONDS

GRAND CHOIX DE SALONS CUIR, TISSU, ALCANTARA, LITÉRIES ÉLECTRIQUES, MANUELLES, RESSORTS, MOUSSE ET LATEX

LIVRAISON ASSURÉE • GARANTIE LÉGALE
ASSISTANCE ET CONSEIL • VENTE DIRECTE:
AV. MAX-HUBER 12 / SIERRE / TÉL. 027/456 73 60

CONFORT & BOIS
LITÉRIES - SALONS

22-636667-4x4

SUPER-DEAL

Leasing 2,9%*

ou prime spéciale de reprise

*Conditions de leasing pour la Carnival 2.5L V6 Family (110 kW/150 ch): prix net Fr. 32 950.-, caution de 5% sur le prix net, leasing Fr. 499.80/mois, durée 48 mois, 10 000 km/an, casco totale obl. non comprise. Non cumulable avec la prime spéciale de reprise. Offre valable jusqu'au 30.6.2003.

Carnival 2.5L V6 Family

Fr. 32 950.-
(également disponible en version 2.9L Turbodiesel)

2.5L V6 Family:
Boîte manuelle,
5 portes (portes
coulissantes gauche/
droite), 7 places,
climatisation,
verrouillage central,
lève-vitres électr. avant,
radio/CD, ABS, airbags fullsize
conducteur/passager avant, 3 ans de
garantie, kilométrage illimité, etc.

www.kia.ch



Le 7 places que les familles adorent.



Plus pour votre argent.
KIA MOTORS

2000 Neuchâtel Garage Avio Ghizzo, tél. 032 753 33 71

2016 Cortailod Motocarrefour SA, tél. 032 841 35 70

2300 La Chaux-de-Fonds Emil Frey SA, Auto-Centre, tél. 032 967 97 77

2806 Mettembert-Delémont Chèvre S.A. Garage du Righi, tél. 032 422 68 48

144-110352 4x4

Dès aujourd'hui, François Goetz vous accueille dans son nouveau magasin, Place du Coq-d'Inde 5 à Neuchâtel.

C'est avec un grand plaisir qu'il vous présentera son nouvel assortiment ainsi que le stock de tapis d'orient repris de la maison Hassler.

Inauguration officielle et verre de l'amitié le samedi 3 mai 2003 de 14h00 à 18h00.

TAPIS ROUGE

028-396671

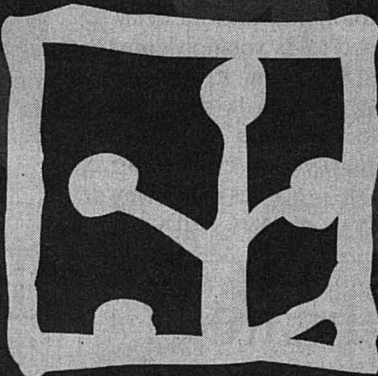

T 032 724 47 76 • Coq-d'Inde 5 • 2000 Neuchâtel

Art du tapis et décoration

L'EXPRESS

903009

Bulletin de changement d'adresse

Les changements d'adresse doivent nous parvenir 5 jours ouvrables à l'avance:

- par e-mail: clientele@lexpress.ch
- par Internet: www.lexpress.ch - rubrique Abonnés
- par fax: 032 723 53 99
- par courrier:
L'Express - Service clientèle -
Case postale 2216 - 2001 Neuchâtel
- A notre réception: rue Saint-Maurice 4 à Neuchâtel

Les changements d'adresse ne sont pas pris par téléphone.

Nous n'effectuons pas de changement d'adresse pour une période inférieure à 6 jours.

Frais pour l'étranger:

Fr. 1,20 par jour pour l'Italie, les Pays-Bas, l'Allemagne et la France

Fr. 1,55 par jour pour l'Espagne, le Portugal et l'Autriche

Tarifs pour les autres pays sur demande.

Attention: la distribution du journal à l'étranger peut être irrégulière.

Les frais de changement d'adresse seront ajoutés sur votre prochaine facture.

Bulletin de changement d'adresse

DOMICILE ACTUEL
(à remplir obligatoirement)

No d'abonné: _____

Nom: _____

Prénom: _____

Rue/No: _____

NPA/Lieu: _____

Date: _____

Signature: _____

A NOUVELLE ADRESSE
(temporaire ou définitive)

Temporaire:
du _____ au _____ inclus

Définitive:
dès le _____

Nom: _____

Prénom: _____

Hôtel / Chez: _____

Rue/No: _____

NPA/Lieu: _____

Pays / Province: _____

B INTERRUPTION MOMENTANÉE

du _____ au _____ inclus

Cette interruption, pour autant qu'elle ne soit pas inférieure à une durée de 10 jours ouvrables, sera déduite sur votre prochaine facture.

Sophie et Peter

de renommée internationale.
Flash précis et datés!
Aide et réponse immédiates
au 0901 222 141 et 77.
Fr. 2.50/min.
ivp.France@hotmail.com

Sarah - Lucas

médiuns internationaux depuis plus d'une décennie. Nombreuses références médiatiques et prestigieuses.
Visions très précises et détaillées: mois, jour et heure souvent possibles.
Aide précieuses et conseil immédiats
7/7 de 7 h à 1 h du matin au
09 012 221 47. Fr. 2.50/min.
sousa.laurent@wanadoo.fr

Lee

Ce Jeans a une adresse

JEANS SYSTEM

Jeans System
Rue Saint-Honoré 3
2000 Neuchâtel
Tél. 032 725 90 35

Cherchez le mot caché!

Un vent, un mot de 7 lettres

La solution de la grille, paraîtra demain dans l'édition de L'EXPRESS

Les mots cachés paraissent chaque lundi, mercredi et vendredi

G	P	R	E	T	E	R	P	V	N	I	M	R	A	C
A	R	S	R	I	R	R	E	R	T	A	R	E	V	C
R	R	E	D	I	A	R	C	M	Z	N	I	P	R	R
E	E	R	N	E	D	X	A	N	A	P	O	I	E	N
R	N	R	I	I	X	R	O	P	K	C	T	O	R	
V	C	A	E	V	L	P	I	U	P	R	E	J	E	D
A	E	R	T	F	E	O	Y	O	I	F	U	N	R	J
L	E	L	O	I	F	T	G	O	N	O	A	A	T	C
O	I	A	V	T	G	A	N	G	V	P	O	E	G	
I	N	A	L	E	V	G	I	R	A	O	U	R	L	N
R	A	E	V	L	T	E	O	P	E	P	U	Q	U	I
E	R	B	R	A	E	I	R	L	E	R	H	R	M	T
P	S	A	L	G	R	E	V	T	B	P	O	T	T	S
O	E	U	F	E	A	T	R	E	P	P	I	Z	O	A
T	E	U	G	U	M	P	Z	I	R	C	O	N	A	L

A Allée
Arbre
Arrivé
Azorer
C Carmin
Cric
D Denrée
F Fête
Fiole
G Galet
Garer
Gitane
Goujon
J Jeton
L Lasting
Léopard

M Melba
Muguet
Mulet
N Naphtol
Noircir
Noix
O Oeuf
P Pagre
Panax
Pangolin
Pavaner
Pécari
Pépin
Piaffer

Q Qui
R Raider
Remake
T Teindre
Tiper
Toper
Toupet
Travail
V Valoir
Vélani
Velvet
Vératre
Verdier

Y Yogourt
Yuppie
Z Zapping
Zébrure
Zipper
Zircon

ENBREF

BEVAIX ■ Travaux CFF. Durant les nuits de lundi à mardi et de mardi à mercredi, les CFF effectueront des travaux sur les voies en gare de Bevaix. La mise en service de certaines machines produira localement un bruit relativement important, mais malheureusement inévitable. Aussi la direction des CFF prie-t-elle d'ores et déjà les riverains concernés de bien vouloir les excuser pour ces nuisances sonores. Elle s'efforcera de limiter les inconvénients au strict minimum. /comm-flv

HAUTERIVE ■ La Chanson en concert. Sous la direction de

Pierre-Alain Vermot, la Chanson d'Hauterive, accompagnée par Jean-Claude Nicoud et Erwin Zmoos, donne son concert annuel demain soir à 20h15 à la salle polyvalente du Centre sportif d'Hauterive. Varié, le répertoire de cet ensemble va de Bernstein à Morricone, en passant par Aznavour, Cocciante ou Emerson. Le groupe rock acrobatique de Boudry, Dynamic-Dandies, se produira ensuite, avant que la soirée ne se poursuive par un bal conduit par l'orchestre Trio Alpha. /comm-flv

LARÉGION PRATIQUE

URGENCES

- **Police** 117.
- **Urgences-santé et ambulance** 144.
- **Feu** 118.
- **Intoxication** 01 251 51 51.

DISTRICT DE BOUDRY

- **Pharmacie de garde:** pour les urgences et l'ouverture de la pharmacie de garde, le n° gratuit 0800 832 800 renseigne.
- **Médecin de garde Basse-Areuse:** 079/387 21 00. **Médecin de garde Côte neuchâteloise:** 144. **Médecin de garde région Bevaix-Béroche:** 144.
- **Dentiste de garde:** 144.
- **Hôpital de la Béroche:** 032 836 42 42.
- **Vétérinaire de garde:** le tél. de votre vétérinaire renseigne.

ENTRE-DEUX-LACS

- **Pharmacie de garde:** de la Tour, La Neuveville, 032 751 24 24, jusqu'au 27.4.
- **Permanence médicale:** 0900 501 501 (2.50 fr/min).
- **Vétérinaire de garde:** le tél. de votre vétérinaire renseigne.

DISTRICT DE LA NEUVEVILLE

- **Police cantonale:** 032 751 75 81.
- **Médecin de garde:** Voir Entre-deux-Lacs.
- **Pharmacie de service:** voir Entre-deux-Lacs. Le soir pendant la semaine uniquement sur appel téléphonique préalable.

BIBLIOTHÈQUES & LUDOTHÈQUES

- **Auvernier** Bibliothèque pour enfants: lu/ve 15h30-17h, me 14-15h30. Bibliothèque publique: ma 9-11h, je 14-16h.
- **Bevaix** Bibliothèque communale: ma 14-19h, je 9-11h/14-18h. **Bôle** Bibliothèque des jeunes (collège): lu/je 15h15-17h15. **Boudry** Bibliothèque communale: me 14-18h, je 15-19h. **Ludothèque de la Basse-Areuse:** ma 14-16h30, me 15h30-18h, je 16-18h30. **Colombier** Biblio-

thèque communale: me 14-18h, je 16-20h. **Corcelles** Bibliothèque communale: lu 18-20h, me 16-18h, je 15-18h. **Cortailod** Bibliothèque communale: ma 15h30-18h30, me 14-17h, ve 15h30-17h30. **Gorgier** Bibliothèque intercommunale de la Béroche: me-ve 15-19h. **Le Landeron** Bibliothèque communale et scolaire des Deux Thielles: lu 13h30-17h, ma 9h30-11h30/13h30-16h, me 15-17h, je 15-19h, ve 10-12h. **Marin** Ludothèque (Fleur-de-Lys, 7): lu/je 15h30-18h; bibliothèque-médiathèque (Tertres 5a): ma 10-12h/15-19h, me 15-18h, je 15h30-19h, ve 9-12h. **Peseux** Bibliothèque Jeunesse (collège des Coteaux): lu 13h30-17h, ma 14-17h, me 8-10h/13h30-17h, ve 8-12h. Bibliothèque adultes (maison de commune): ma 10-12h, me 17-19h, je 17-20h. **Saint-Aubin** Ludothèque ZigZagZoug, je 15-17h, sa 9-11h. **La Neuveville** Bibliothèque: lu-je 16-18h, sa 9-11h. Ludothèque: ma/je 16-18h, sa 9h30-11h30.

AGENDA

AUJOURD'HUI

- **Bevaix** A 20h30, Grange du Plan Jacot: «Le mystère de la Calanque», pièce policière en deux actes de Gerges Hoffmann et Marcel de Carlini, par Les Baladins.
- **Colombier** A 20 heures, à la grande salle: «Die Zauberflöte (La flûte enchantée)», de Mozart, par l'Avant-scène opéra.

DEMAIN

- **Saint-Blaise** A 20 heures, à la salle Vigner: concert par la Musique militaire Neuchâtel Helvetia - Saint-Blaise. Direction: Samuel Gaille et Pascal Moulin.
- **Cressier** A 20h30, salle Vallier: «La Soupière», comédie de Robert Lamoureux, par La Beline, troupe théâtrale amateur de Gorgier.

De la céramique aux bijoux
 Colombier ■ Trois créateurs inaugurent leur nouvel atelier commun. A cette occasion, ils ont monté une riche exposition

Par
 Florence Veya

«**L**e raku, c'était, pour moi, un rêve. Mais, jusqu'à présent, je n'avais pas les moyens matériels de travailler cette technique.» Initialement potier et Français d'origine, Dominique Humblot vient de réaliser son dessein grâce à Walli Keppner, qu'il nomme son mécène. De leur rencontre est né Céramique Art, un nouvel atelier de céramique et sculpture qui sera officiellement inauguré demain, dès 16 heures, au 1, rue des Vernes, à Colombier.

«Je suis arrivé en Suisse avec des kilos de terre, mais sans aucun four pour y cuire mes sculptures», raconte celui qui a aussi ouvert l'atelier de l'Ange, au 34b, route des Falaises à Neuchâtel. Quand il rencontre, voici trois ans, Walli Keppner, elle est installée au 2, rue de l'Étang, à Colombier. Après plusieurs expositions et marchés en commun, ils décident d'unir leurs forces pour trouver un local plus vaste.

Séduisante exposition

«Les loyers étaient souvent hors de prix, soupire Walli Keppner. De plus, pour pratiquer le raku et l'enfumage, des techniques qui nécessitent des cuissons en plein air,

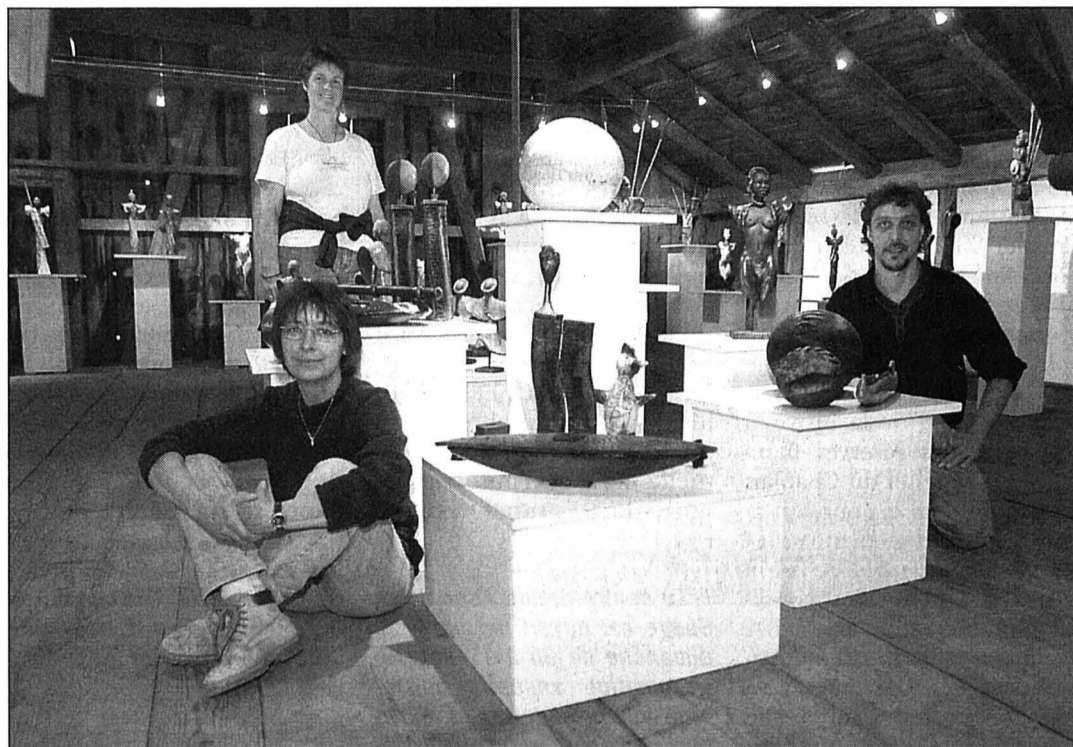

Walli Keppner, Fabienne Ducommun et Dominique Humblot (de gauche à droite) dans les locaux qui seront inaugurés demain.

PHOTOS GALLEY

il nous fallait absolument un petit bout de terrain.» Deux ans plus tard, ils trouvent enfin leur bonheur dans une ancienne menuiserie colombine. «Nous nous sommes installés en août dernier, précise Walli Keppner. Mais le lieu était en piteux état et nous avons souhaité tout mettre en ordre avant de monter notre exposition.»

A l'occasion de l'inauguration de leur nouvel atelier, les deux céramistes ont, en effet, mis sur pied une exposition à voir jusqu'au 11 mai. Outre les œuvres des deux artisans de la terre, les visiteurs pourront également admirer les créations de Fabienne Ducommun. Amie de Walli Keppner et de Dominique Humblot, cette bijoutière a également pris ses quartiers rue des Vernes, où elle a installé son atelier, La Pépite.

Sous la multitude de petites lampes halogènes des combles du bâtiment, trônent déjà les œuvres des trois créateurs. Moines zen, fières et superbes guerrières africaines ou altières chamanes habitent l'espace réservé à Dominique Humblot.

Cours pour enfants

Plus abstraites, les créations de Walli Keppner allient harmonieusement décoration et fonctionnalité. Ainsi, une femme assise sur un quartier de lune trouvera un autre siège à sa portée pour céder momentanément sa place à une fleur.

Classiques ou franchement ethno, voyants ou discrets, les bijoux de Fabienne Ducommun ne suivent aucune ligne. Si l'argent et l'or sont sa prédilection, la bijoutière n'a pas hésité à s'allier à Walli

Keppner pour créer d'impressionnants bijoux en terre.

Jusqu'au 11 mai, l'exposition est ouverte du mercredi au dimanche de 14h30 à 18h30. Passé cette date, les personnes intéressées à voir les créations de ces trois artistes prendront rendez-vous au 079 236 84 60. Par ailleurs, les lundis et mardis entre 16h et 19 heures, les deux céramistes donnent des cours pour enfants, dès 4 ans. /FLV

Raku en bref

Ancêtre technique de cuisson japonaise, le raku est une technique nécessitant deux cuissons. Façonnée, la terre est d'abord cuite dans un four électrique. Le céramiste pose ensuite l'émail, avant de déposer la pièce dans un four à bois. Les hautes températures craquent alors l'émail et la fumée noire s'y glisse formant ainsi des dessins aléatoires.

La technique de l'enfumage est quelque peu similaire au raku, sauf que des matériaux divers sont utilisés lors de la seconde cuisson, et donnent une couleur précise au dessin. /flv



Une des céramiques réalisées par Dominique Humblot.

PUBLICITÉ

Pour ce taux,
 nous sommes la bonne adresse.

Pour votre logement, nos taux hypothécaires commencent au niveau record de 1,80%. Prenez rendez-vous dès aujourd'hui pour un entretien personnel à l'occasion de nos semaines «spécial hypothèques». 0800 884 555. www.ubs.com/hypo





Immobilier à vendre



ABRUZZO, TERAMO, atelier mécanique de 440 m². Atelier autorisé Fiat. Compris matériel, centre de révision pour expertise. Grand parking externe. Prix intéressant. Tél. 0039 861 286 1 20 ou 032 753 24 01, le matin. 028-396659

ATELIER MÉCANIQUE avec agence Citroën, avec exposition de vente de voitures neuves. Grand parking + 1 appartement de 4 pièces. Prix intéressant. Tél. 032 753 24 01, le matin 028-396660

DOMBRESSON, appartement 5 1/2 pièces, 137 m², cuisine agencée, cheminée, baignoire, hydromassage, terrasse 19 m², cave + galetas, place de parc dans garage collectif + place de parc extérieur. Prix de base Fr. 408 000.-, cédé Fr. 369 000.-. Ecrire sous chiffres P 028-396610 à Publicitas S.A., case postale 1536, 2001 Neuchâtel 1.

MARCHÉ ARTISANAL

Au motel de la Croisée à Malvilliers

Samedi 26 avril 12 h - 20 h
Dimanche 27 avril 9 h - 17 h

Entrée libre

Les artisans se réjouissent de vous accueillir.

À L'EST DE NEUCHÂTEL, immeuble bien situé au centre d'un village vigneron, transports publics et petits commerces à proximité. Volume (ECAI) 2535 m³. (SIA) 2690 m³ + 450 m² de terrain constructible. Prix de vente Fr. 400.- le m². Faire offres sous chiffres Z 028-396595 à Publicitas S.A., case postale 1536, 2001 Neuchâtel 1.

CAMPING LA CIBOURG, chalet mobil-home 3 pièces, rénové, prix à discuter. Tél. 032 964 12 11. 132-131089

LES MASSES S/HEREMENCE, à 300 m télésiège 4 Vallées, appartement avec cachet et vue, 3 1/2 pièces + mezzanine, tout confort, grand balcon. Fr. 295 000.-. Tél. 032 724 84 53. 028-394678

VAL-DE-RUZ, villa individuelle de charme, piscine, jardin arborisé, bordure zone agricole. Tél. 079 294 04 42 - 079 324 37 37. 028-396552

Immobilier à louer



L'AUBERSON (STE-CROIX), 3 1/2 pièces mansardé, cheminée, confort, 3^e étage. Fr. 588.- + Fr. 140.- de charges + Fr. 40.- de parc. Tél. 079 430 84 33. 028-396534

AU LOCLE, Crêt-Vaillant, beau 4 1/2 pièces, cheminée. Fr. 1440.-. Tél. 078 791 50 63. 132-131132

AU LOCLE, appartement 1 1/2 pièce pour Fr. 250.- (+ Fr. 100.- charges). Cuisine agencée, situation calme + ensoleillée. Pour plus d'informations tél. 079 351 19 93. 132-130219

AU LOCLE, centre-ville, 3 pièces, cuisine agencée, ascenseur, place de parc. Fr. 1000.-, charges comprises. Tél. 079 741 19 93. 132-130167

BOUDRY, appartement 3 pièces, cuisine agencée, entièrement rénové. Dès le 01.05.2003 ou à convenir. Fr. 950.- + charges. Tél. 079 447 32 71. 028-396651

BOUDRY, 3 1/2 pièces rénové dans villa, cuisine agencée, balcon, jardin potager. Fr. 1450.-. Libre tout de suite. Tél. 078 711 65 01. 028-396410

BOUDRY, beau 3 1/2 pièces, cuisine agencée, balcon. Fr. 1340.-, charges comprises. Libre au 1^{er} juillet. Tél. 078 765 84 43. 028-396573

COLOMBIER, appartement 2 pièces. Charges et place de parc comprises Fr. 540.-. Tout de suite ou dès le 01.06.2003. Tél. 032 841 43 82 - 076 512 36 78. 028-396540

CORCELLES, 1 pièce + grande cuisine agencée, rénové, près du bus et de la gare, libre tout de suite, Fr. 660.-. Tél. 079 611 60 26. 028-396559

LE LOCLE, chambre indépendante, Corniche 9, proche du bus, douche, permission de cuisiner. Libre 1^{er} juin. Fr. 180.-, charges comprises. Tél. 032 931 54 24. 132-131227

DOMBRESSON, appartement 2 pièces, rez-de-chaussée, 40 m², petite cuisine. Tél. 032 853 13 28. 028-396638

LE LOCLE, rue des Envers 64, 3 et 4 pièces, cuisine agencées, salles de bains/WC, buanderie, caves. Tél. 032 931 28 83. 132-130186

FONTAINEMELON, 4 pièces, cuisine agencée, balcon, vue, lisière forêt. Libre fin mai. Fr. 1100.-, charges comprises, garage Fr. 92.-. Tél. 079 374 41 63. 028-396583

LE LOCLE, très bel appartement de 4 pièces entièrement rénové avec cuisine agencée. Libre tout de suite. Loyer de Fr. 950.-, charges incluses. Pour tout renseignement: Tél. 032 913 57 79. 132-131186

LE LOCLE, rue de l' Hôtel-de-Ville 19, joli 3 pièces, cuisine agencée avec lave-vaisselle, WC-bains + WC-douches, ascenseur, chauffage individuel, cave buanderie. Tél. 032 931 28 83. 132-130185

LA CHAUX-DE-FONDS, Jacob-Brandt 2, 3 et 4 pièces. Cuisines agencées, loyer préférentiel pour personne à l'AVS/Al. Libres tout de suite ou à convenir. Tél. 032 911 15 15. 132-128840

ST-IMIER, bel appartement de 3 1/2 pièces avec cuisine agencée, cheminée de salon. Libre tout de suite. Loyer de Fr. 910.-, charges comprises. Pour tous renseignements: Tél. 079 696 91 55. 132-131189

LA CHAUX-DE-FONDS, Numaz-Droz, dans petit immeuble, magnifique 3 1/2 pièces, cuisine agencée et habitable, buanderie, grenier, jardin. Fr. 1160.-/mois charges comprises + un garage individuel Fr. 160.-/mois. Tél. 079 448 61 41. 028-396551

LA CHAUX-DE-FONDS, Progrès 89, pignon 1 pièce + bain. Fr. 200.- + charges. Tél. 032 753 51 60 (heures bureau). 028-396167

LA CHAUX-DE-FONDS, appartement 3 pièces, situation tranquille, près du centre. Libre tout de suite. Tél. 032 913 96 78. 132-131176

LA CHAUX-DE-FONDS, Doubs 117, appartement 3 pièces, douche, WC séparés, grande cuisine habitable, parquet, balcon. Fr. 730.-, charges comprises. Disponibilité à discuter. Tél. 079 394 66 18. 132-131177

LA CHAUX-DE-FONDS, grand appartement 3 1/2 pièces avec cachet et entièrement refait dans le quartier recherché de l'Hôpital. Poêle suédois. Cuisine agencée ouverte et habitable. Jardin et balcon. Terrasse. Places de parc. Garage possible. Pour juin ou à convenir. Tél. 032 968 55 49 ou 079 636 38 90. 132-131192

LA CHAUX-DE-FONDS, rue de l' Hôtel-de-Ville, 3 pièces, cuisine agencée, cave, buanderie, dès le 1^{er} mai. Fr. 890.-, charges comprises. Tél. 079 668 55 67 dès 17h. 132-131214

LE LOCLE, 3 pièces, cuisine agencée, Fr. 553.- + charges. Tél. 032 969 20 22. 132-130852

LE LOCLE, Alexis-Marie-Piaget 12, grand 1 1/2 pièce, Fr. 550.-, charges comprises et électricité; chambre étudiant, Fr. 350.- par mois tout compris; 1 local 2 pièces, environ 65 m², Fr. 650.- par mois, rez-de-chaussée. Tél. 079 663 73 79. 132-131165

LES HAUTS-GENEVEYS, appartement moderne 2 1/2 pièces, 50 m². Fr. 930.-, charges et garage compris. Libre tout de suite. Tél. 079 637 27 13. 028-396536

LIGNIÈRES, dans un cadre de verdure, dès le 01.07.2003 ou à convenir, magnifique appartement de 5 1/2 pièces. Cuisine agencée, salon 45 m², balcon, douche/WC, bain/WC, 4 chambres, cave, place de parc, jeux pour enfants, cheminée de salon. Prix raisonnable à discuter. Tél. 079 341 01 20. 028-391683

MALLERAY-BÉVILARD, 2x 3 1/2 pièces, jardin, balcon, cave, grenier, Fr. 450.- + charges, 3 1/2 idem mais cuisine agencée, Fr. 650.- + charges. Tél. 032 969 20 22. 132-130849

NEUCHÂTEL, garage privé, rue J.-de-Hochberg. Tél. 032 725 30 77, le soir. 028-396611

NEUCHÂTEL, avenue DuPeyrou 12, appartement d'exception, rénové, 2 salles d'eau + WC séparés, cheminée, dépendances, sur 2 niveaux. Jardin privatif. Permettant activité professionnelle. Fr. 3700.-. Tél. 032 731 46 45. 028-396481

NEUCHÂTEL-CENTRE, appartement 2 pièces, calme, moderne et tout confort, jolie petite terrasse. Libre dès le 01.07.2003. Fr. 1120.-, charges comprises. Tél. 032 721 19 72 (entre 19h et 21h). 028-396500

NEUCHÂTEL-SERRIÈRES, Battieux 11, 3 1/2 pièces, très lumineux, balcon. Fr. 1100.- + charges. Dès le 01.07.2003. Tél. 032 843 03 23 - 032 730 16 21 - 079 674 85 12. 028-396609

PESEUX, pour fin mai, magnifique 5 1/2 pièces 172 m². 4 chambres à coucher, 2 salles d'eau, patio couvert, vue sur le lac et les Alpes, 2 places de parc dont 1 verte. Fr. 2950.- charges incluses + Fr. 250.- pour les parkings. Tél. 032 723 40 00 (heures de bureau) SVP. 028-396281

RUE DES PARCS 65, 2 pièces mansardé, cheminée, cuisine agencée. Loyer Fr. 1035.-, charges comprises. Tél. 079 640 97 62. 028-396550

SAINT-IMIER, immeuble avec place jeux et loisirs, cuisine agencée, service de conciergerie, 3 1/2 pièces au rez, 4 1/2 pièces, 4^e étage, neuf, 4 1/2 pièces au rez, studio avec cachet, cuisine agencée, douche. Loyer modéré. Tél. 032 969 20 22. 132-130851

ST-AUBIN, 2 1/2 pièces duplex, cachet, terrasse. Tout de suite ou pour le 01.07.2003. Fr. 750.-, charges comprises. Tél. 079 610 12 04. 028-396626

URGENT, RUELLE DES CHAUDRONNIERS, 1 studio, cuisine labo, douche-WC. Loyer Fr. 700.-, charges incluses. Tél. 032 723 40 15, de 8h30 à 18h. 028-396666

CENTRE DE NEUCHÂTEL, cherche café ou bar. Tél. 079 628 51 89. 028-396538

COLOMBIER OU ENVIRONS, dame seule, retraitée, cherche 2 1/2 pièces très calme dans maison familiale. Tél. 032 462 25 56. 028-395933

LA CHAUX-DE-FONDS, cherche à louer pour 6 à 8 mois, 1 à 2 pièces, à partir de mai, pour environ Fr. 500.-. Calme et alentours. Tél. 078 610 46 72. 132-131178

LA CHAUX-DE-FONDS, urgent, musiciens professionnels cherchent locaux pour enseignement et répétitions. Tél. 032 913 09 17 ou 079 349 12 56. 132-131256

RÉGION VAL-DE-RUZ, cherche studio, calme. De mi-mai à fin septembre. Tél. 032 730 21 90. 028-396146

LE THÉÂTRE TUMULTE cherche locaux. Même vêtements, Neuchâtel et région. Tél. 032 725 76 00 ou 079 316 09 64. 028-395936

Animaux



CHIENS ET CHATS de tout poil et tout âge attendent familles d'adoption. Tél. 032 841 44 29 à la SPAN, Cottendard 5, 2^e entrée depuis la station d'incinération. Entrée à côté du verger. 028-394859

LES HÉRISONS PEINENT à trouver leur nourriture. Ils sont très affaiblis par un hiver rude et un printemps trop sec. Viande grasse, oléagineux, bananes, eau sont appréciés aux alentours de votre habitat. Le Refuge de Cottendard, votre FNAA. 028-396547

PERDUE CHATTE BLANCHE avec quelques tâches et queue fumée. Collier bleu. Récompense. Ramseier. Tél. 078 615 76 74. 028-396472

Cherche à acheter



TRAINS ÉLECTRIQUES LIONEL. Tél. 079 292 68 39. 028-396622

A vendre



CARRELAGES: Plus de 1500 modèles à 40% de rabais. Tél. 032 927 30 72 - www.deaimport.ch. 132-131048

CUISINIÈRE ELECTROLUX vitrocéram, four air chaud, très bon état, Fr. 600.-. Lave-vaisselle Electrolux Fr. 150.-. Tél. 032 753 91 21. 028-396672

028-382075

LOCATION

- Bateaux, pédalos
- Vélos, scooter

vêtements
TBS
chaussures

La Boutique du PORT

port de la Ville CH-2000 NEUCHÂTEL

Tél. 032 724 61 82 • Natel 079 240 32 43/44
E-mail: Info@msloisirs.ch http://www.msloisirs.ch

IMAC 63 400 mhz, 64 mo de sdram, disque dur 1060, DVD, CD-ROM, modem 56k + programme virtual PC. État neuf. Fr. 820.-. Tél. 032 863 29 20. 028-396644

NATEL MOTOROLA C330, neuf. Valeur Fr. 298.-. Tél. 079 307 55 87. 132-131046

VÉLO MONTAGNE vert-bleu, enfant, 20 pouces, bon état. Fr. 100.-. Tél. 032 968 12 20. 132-131159

VÉLO POUR FILLE d'environ 5-6 ans, très bon état, rose-violet, 5 vitesses. Tél. 032 757 23 67. 028-396493

VOILIER cabine 6.30 m, 4 couchettes, insubmersible. Place port saison 2003 offerte. Prix à discuter. Tél. 079 546 15 09. 132-131158

20 TV COULEURS Philips, état neuf, grand écran 67 cm, télécommande, un an de garantie, Fr. 100.- à Fr. 350.-/pièce. Tél. 026 668 17 89 - 079 392 38 03. 017-628889

4 PNEUS ÉTÉ montés sur jantes Goodyear, environ 50%, 155 SR 13 pour Nissan Sunny. Fr. 100.- le tout. Tél. 032 968 12 37. 132-131160

Rencontres

ANONYMAT, RAPIDITÉ... rencontres ce soir: Tél. 032 566 20 20 (www.ligneducœur.ch). 022-627094

JEUNE FEMME camerounaise, 28 ans, 1.67 m, 67 kg, gaie, gentille, résidant à Londres, en vacances en Suisse, désire rencontrer homme suisse sérieux, sens de la famille, en vue mariage. Ecrire avec photo sous chiffres F 132-131162 à Publicitas S.A., case postale 2054, 2302 La Chaux-de-Fonds. 028-396647

Vacances



SUD FRANCE, maisonnette, 4 personnes, bord de mer, tout confort. Tél. 032 863 29 20. 028-396647

Demandes d'emploi



AIDE SOIGNANT cherche travail de nuit. Tél. 079 378 58 67. 028-396555

DAME CHERCHE MÉNAGE ou petite conciergerie. Tél. 079 560 79 48. 132-131249

HOMME cherche travail, peintre, carreleur, maçonnerie, terrasse, bas prix. Tél. 032 914 43 82. 132-129084

JEUNE MAMAN, cherche à garder des enfants à son domicile. Région Boudry. Tél. 079 616 80 35. 028-396495

PERSONNE CHERCHE PLACE en qualité de casserolier pour restaurants. Tél. 079 630 62 38. 028-396494

Offres d'emploi



JEUNES RETRAITÉES: une activité professionnelle vous manque. Vous êtes de nature souriante, enthousiaste. Vous aimez le contact. Alors venez rejoindre l'équipe Omnicom SA. Salaire fixe + avantages sociaux. Horaires de 8h45 à 12h du lundi au vendredi. Votre expérience est précieuse, ne la laissez pas aux oubliettes. N'hésitez plus, contactez M. Julien Le Coq au tél. 032 720 10 23. 028-394828

CRÈCHE cherche pour remplacement dès le 05.05, nurse ou puéricultrice à 100%. Tél. 032 968 64 88. 132-131175

URGENT CHERCHE JEUNE FILLE parlant portugais pour garder garçon de 6 ans. Tél. 078 623 87 72 dès 14h. 028-396561

Véhicules d'occasion



ACHÈTE à bon prix voitures, bus camionnettes. Paiement cash. Tél. 079 214 09 37. 028-394171

À BON PRIX achète voitures fort km, accidentées, utilitaires. Tél. 079 502 53 54. 028-390150

ALFA ROMÉO 147 2.0 Seles Peep, 2001, 17500 km, jantes 17", rabaisée, sièges cuir, système navigation avec tél. intégré, noire, climatisation. Superbe occasion. Valeur neuve Fr. 44000.-. Prix Fr. 30500.-. Tél. 032 753 29 21 - Tél. 079 415 69 24. 028-396587

BATEAU DRACO 2000 DC, 82, 610 X 230, Mercruiser 170 CV. Fr. 15000.-, y compris taxes, assurances et amarrage 2003. Tél. 079 240 63 27. 028-396413

BMW M3, 1996, 3.2i, 321 CV, 65000 km, bleue. Fr. 35000.-. Tél. 078 749 76 30. 028-396360

FORD ESCORT BREAK, très bon état, expertisée. Tél. 032 753 60 49. 028-396408

GOLF III VR6 ÉDITION, année 96, toit ouvrant, 4 pneus neige montés sur jantes, 116000 km. Fr. 14000.-. Tél. 078 713 32 02. 028-396565

HONDA NSR 125 R, noire, 1994, expertisée juillet 2002, 12000 km, bon état. Tél. 079 511 34 10. 028-396544

MOTO YAMAHA 125 TDR, 5000 km, état neuf. Fr. 3500.-. Tél. 079 637 77 15. 028-396546

À SAISIR: RENAULT CLIO 1.4 RT noire, 34000 km, 1999, inclus 4 pneus neige, prix au comptant: Fr. 11200.-. Portable 078 707 02 64. 028-396397

SCOOTER HONDA PANTHÉON 125 juin 2002, sous garantie, 850 km. Cédé à Fr. 4400.-. Tél. 079 412 79 57. 028-396621

VW GOLF GTI II, 1990, direction assistée, 5 portes, stéréo + options, expertisée. Fr. 4000.- à discuter. Tél. 079 201 76 42. 028-396556

VW POLO 1.3 CL BREAK, 1994, expertisée, Fr. 4800.- à discuter. Tél. 079 301 38 82. 028-396556

Divers



JOLI MAGASIN DE FLEURS à remettre. Région Neuchâtel. Prix attractif. Ecrire sous chiffres O 028-395336 à Publicitas S.A., case postale 1536, 2001 Neuchâtel 1.

BAR A CAFÉ à remettre. Tél. 032 751 69 00. 028-396453

CHERCHE À LOUER de juin à août 2003, bateau de plaisance à moteur avec place d'amarrage, pour 4 personnes. Tél. 079 426 82 66. 132-130065

JÉ CHERCHE des jeunes (16-20) musiciens confirmés ou non pour former groupe de rock. Tél. 078 765 42 65. 132-131172

GARY, nettoie appartements après déménagements, débarras. Tél. 079 377 23 23. www.gary-nettoyage.ch

Banque cantonale, ma bien-aimée

Jura ■ Clients et non-clients expriment leur satisfaction

Depuis la recapitalisation qui, en 1997, a permis de tirer un trait sur les lacunes de gestion du passé, la Banque cantonale du Jura (BCJ), emmenée par le duo Jean-Jacques Guinand - Paul-André Sanglard, vogue sur des eaux limpides qui transportent l'esquif bancaire vers une rentabilité accrue.

Les comptes 2002, commentés hier à Delémont au cours d'une conférence de presse, le confirment. Les besoins de provisions sont en diminution, les bénéfices brut et net sont stables, le paiement d'un dividende, certes modique, est aisément possible. Les fonds propres atteignent 120 millions de francs, soit le double de la capitalisation boursière puisque les 300.000 actions, cotées 200 francs, valent 60 millions. Il y a donc de la marge pour une appréciation boursière qui peut se produire si la confiance revient parmi les investisseurs et si les actions sont plus largement réparties.

Public très satisfait

Les résultats d'une enquête, menée auprès de 230 clients et 90 non-clients, font état d'une satisfaction qui relève d'un pourcentage «soviétique», soit 93 pour cent! La proximité, qui implique un engagement dans la région, est jugée très positivement. Il arrive que «l'image éta-

tique» ternisse un peu l'apparence globale ou que la compétitivité (des conditions de prêts, notamment) ne soient pas jugées optimales. Mais l'opinion des clients est assez proche de celle des non-clients, signe d'une perception globale satisfaisante. La compétence et la qualité du conseil sont citées comme les points positifs les plus importants, ainsi que la serviabilité.

La proximité paie

La clientèle apprécie aussi le rôle de proximité, l'identité jurassienne en somme et souhaite profiter d'une forme de soutien. C'est un aspect qui doit être renforcé, notamment au profit des entreprises. De tels enseignements seront intégrés dans les campagnes publicitaires de la BCJ. L'accent sera mis aussi sur ces éléments dans les cours de formation auxquels le personnel est régulièrement invité à participer.

Si 27% des personnes interrogées sont clients uniquement de la BCJ, les autres relations bancaires entretenues placent les banques Raiffeisen en tête (44%), puis les grandes banques (22% et 14%) et ensuite la Banque jurassienne d'épargne et de crédit (BJEC). On voit ici qu'un mariage entre celle-ci et la banque cantonale constituerait un pôle bancaire fort indéniable... /vig

Artistes de choix à Mont-Soleil

Open Air Festival ■ Arno, Eagle-Eye Cherry, Krokus et I Muvrini seront les têtes d'affiche d'une 7e édition métissée

Par
Olivier Odiet

Du 21 au 24 août, le Mont-Soleil Open Air Festival proposera non seulement un programme musical de tout premier choix, mais également une note de fraîcheur bienvenue. Contraints de reporter l'édition 2002 d'une année, les organisateurs ont revu leur copie. Pour la première fois, cette manifestation entièrement compensée en énergies renouvelables se tiendra sur quatre jours. Autre innovation: les artistes régionaux ont eux aussi été conviés à la fête.

«Résolument ouvert et varié, le programme laisse présager une importante affluence, a déclaré Patrick Tanner, président du MAS - Mont-Soleil Arts & Spectacles. Le principe «trois jours, trois thèmes», initié en 1999, a été repensé et adapté pour les festivaliers. Désormais traditionnel et incontournable, le dimanche «famille» est évidemment maintenu.»

Surprises et ouverture

C'est donc avec la ferme intention de faire découvrir le goût de la nouveauté, de la surprise et de l'ouverture que les organisateurs ont préparé cette 7e édition. «Le comité du

MAS a eu de longues réflexions sur l'avenir du festival, qui résonne aujourd'hui comme une véritable institution, signale Patrick Tanner. La limitation du nombre des spectateurs à 5000 par soir répond à une volonté de garder un contrôle sur la manifestation et d'éviter un embonpoint préjudiciable au maintien de sa dimension humaine et conviviale.» Un accent particulier a été mis sur la qualité de l'accueil, comme lors des éditions précédentes.

«veau de la qualité musicale», indique Fabrice Bessire, responsable de la programmation. Eagle-Eye Cherry, Krokus, I Muvrini et Arno constituent les têtes d'affiche de cette édition 2003. «L'invité surprise, qui se produira vendredi 22 août, est un groupe rock de renom qui se mariera parfaitement avec Krokus», explique encore Fabrice Bessire.

Pour symboliser l'engagement du festival dans les énergies renouvelables, la grande scène sera baptisée «Wind Stage» et le chapiteau «Sunstage.» /OOD

Affiche alléchante

«Nous avons encore franchi un palier supplémentaire au ni-

Régionaux en force

Cette année, les groupes régionaux se mêleront à des grosses pointures de la scène. Les Imériens du groupe Dilem se produiront sur la «Sunstage» pour défendre les couleurs de leur pop-rock-funky exaltant. Les Jurassiens de Izul, qui tournent régulièrement depuis 1993, emmèneront le public dans une escapade funk du meilleur cru.

Dernier gagnant du concours «Nouvelles scènes», Simon Gerber et sa délicieuse nonchalance se produira en compagnie de Sarcloret. Ar-

tiste régional fascinant, Bel Hubert donnera pour sa part un large aperçu de sa poésie rurale sans cesse renouvelée.

Le programme. Jeudi 21 août (dès 19h). Jesse Malin, Eagle-Eye Cherry. **Vendredi 22 août (dès 19h).** Invité surprise, Krokus, Daisybox, Jérónimo, Water Lily, Izul, Dilem. **Samedi 23 août (dès 16h).** I Muvrini, Arno, Kyo, Core 22, Spook & The Guay, Simon Gerber & Sarclo, Bel Hubert. **Dimanche 24 août.** Big Band de l'Ecole de musique du Jura bernois, Christophe Erard (workshop). /ood



Poète et chanteur, le Belge Arno marquera la 7e édition du Mont-Soleil Open Air Festival de son empreinte.

PHOTO ARCH-MARCHON

OPEL SHOW



Opel. Des idées fraîches pour de meilleures voitures.

Expomobile



Garage Lanthemann



MERIVA

En première!
Venez tester
la nouvelle MERIVA

Vendredi 25 avril
de 17h à 20h

Samedi 26 avril
de 9h à 19h

Dimanche 27 avril
de 10h à 18h

- Concours
- Jeux pour enfants
- Verrée
- Essence à Fr. 1.25

Profitez des conditions "expo"

Les Garages Lanthemann sa

2016 Cortaillod
Tél. 032 842 42 20

028-395685

immobilier à vendre

Estimez les coûts de votre nouvelle maison sur...



Le portail immobilier romand

A vendre
La Neuveville-centre

BEL IMMEUBLE

entièrement rénové,
comprenant 5 appartements
+ un local commercial.

GBA Services tél. 032 730 67 17

A vendre à Boudry, proche des écoles, du centre et des transports publics,

GRANDE VILLA INDIVIDUELLE

de 7 pièces, 2 salles d'eau et W.-C. séparés, garage pour 2 voitures, jardin, terrasse couverte et places de parc.

HERZOG SERVICES 032 724 77 40
www.herzogservices.ch

véhicules

A vendre

Local pour service traiteur

Reprise intéressante.
032 755 9 755

Réf: D
028-396075

immobilier à louer

FIDIMMOBIL

A louer à Boudry
Buchilles 4

2 1/2 pièces

au 1^{er} étage.
Cuisine agencée,
salle de bains, balcon, cave.

Libre tout de suite ou à convenir.

Fr. 850.- + charges.

Contact: Mlle Marchon
032 729 00 62
www.fidimmobilsa.ch

CASTEL REGIE

A Vendre à Cressier dans petit immeuble résidentiel avec jardin commun

APPARTEMENT DE 3,5 PIÈCES DE 88 m²



Cuisine agencée • 2 salles d'eau • balcon • cave • place de parc
Prix de vente: Fr. 278.000.-

TÉL. 032 731 22 11

Une piqûre aux grands effets:
Donnez de votre sang



AUTOMOBILE RYSER SA

Bernstrasse 20 - 3210 Kerzers

Marque/Type	Km	An	Prix
Alfa 156 2.0 TS kit Sport II, argent, clim.	56 000	00	20 900.-
Aston Martin DB7 Cabrio Aut., vert f. mét.	26 000	97	119 500.-
Audi A6 2.4 Avant, T. Tronic, clim. aut., alu.	98	98	22 500.-
Audi A6 2.8 Quattro Avant, manuel, argent, options	99	29 800.-	
Audi A4 Avant 2.6 aut., Bleu, clim.	66 000	96	25 800.-
Audi A6 2.8 T-Tronic, argent, clim. aut.	97 000	98	21 800.-
Audi 80 2.0 E 115 PS, noir, SD, RTB, alu, etc.	93	93	6 900.-
BMW 323i, Coupé aut., clim. aut., alu, etc.	76 000	96	15 500.-
BMW 328i, manuel, vert mét., cuir clair, clim.	68 000	99	31 500.-
BMW X-5 4.4, argent mét., cuir gris, options	45 000	00	68 900.-
BMW X-5 4.4i, vert, toutes options	65 000	00	68 900.-
BMW 528i Touring, argent, cuir noir, options	30 000	98	29 900.-
BMW 740i, aut., clim., Xenon, cuir noir, argent	95	22 500.-	
BMW M-5, noire/noire, Navi-TV, SD, toutes options	99	45 500.-	
BMW 318 iS Coupé M-Loch, clim. t.o., RTB	93	11 900.-	
BMW 530 D Touring, bleu f. mét., cuir, manuel	90 000	99	33 500.-
BMW M-23, noir/noir, Harttop, CD, etc.	48 000	97	39 900.-
BMW 323i Compact, gris, cuir noir, climat.	98	18 500.-	
BMW 530 D Touring, manuel, bleu, cuir gris	90 000	99	33 500.-
Cadillac Eldorado 4.6 TC 32V, blanc mét., t.o., cuir clair	95	13 500.-	
CMD Tiffany Classic VB, blanche, ttes opt.	79 000	87	35 500.-
Ford Escort 1.8i 16V Newport, noire, clim.	95	6 800.-	
Ford Escort XR-3i 16V Cabrio, t.o. élect., bleu	81 000	92	8 900.-
Ford Ka 1.3, climat., alu, servo, R-disc	46 000	98	8 900.-
Jaguar XJ-12 6.0 violet mét., 1 ^{er} main, belle	91 000	93	12 800.-
Jaguar XJ-SV-12 Gabi-noire, cuir clair,	107 000	90	22 900.-
Jaguar XK-8 Cabl. bleu f. mét., cuir clair 18"-alu	21 000	97	59 800.-
Jaguar X-Type 3.0 Exec., Navi, vert, cuir clair	20 000	02	49 500.-
Jaguar XK-8 Coupé, argent/noir, 18" alu, RCD	30 000	98	46 500.-
Jaguar XJ-SV 12 Cabl. vert, cuir clair, ttes opt.	53 000	94	35 500.-
Jaguar S-Type 4.0 argent, cuir noir, options	18 000	00	43 500.-
Jaguar S-Type 4.0 Exec., argent/noir, options	20 000	00	44 500.-
Jaguar S-Type 4.0 Executive argent, cuir noir	18 000	00	44 500.-
Jeep Cherokee 2.5 Sport 2x Airb., clim. bl. f.	99 000	98	15 800.-
Jeep CJ-7 4.2, manuel, 6 places, beige	85	5 800.-	
Land Rover Freelander 2.0 XE Diesel, 5 p.	73 000	98	22 500.-
Land Rover Discovery 2.5 TD, clim. aut., manuel	59 000	99	28 500.-
Land Rover Discovery 4.0 SE, noire, cuir clair	73 000	99	28 800.-
Mercedes C 200 Esprit, clim., ABS, ASR	83 000	95	16 900.-
Mercedes CL 500, bleu fonc. mét., cuir clair	34 000	00	89 500.-
Mercedes CLK 230, compr., bleu mét., cuir gris	98	29 500.-	
Mercedes CLK 320 Command, noire mét., options	00	33 500.-	
Mercedes E 300 TD break, cuir, t.o., clim.	95 000	98	36 500.-
Mercedes 300 TD Lim 177 PS Eleg. bleu mét., options	97	24 500.-	
Mercedes E 500, noir, cuir gris, toutes options	91	16 500.-	
Mercedes S 500 L, anthracite, cuir clair, opt.	81 000	99	65 500.-
Mercedes S 500 L, noir/noir, ttes options	86 000	99	62 500.-
Mercedes SL 600, rouge/noire, ttes opt.	60 000	93	36 500.-
Mercedes E-270 CDI break, noir, cuir gris clair	96 000	00	39 900.-
Mercedes SL 320 argent, Xenon, toit panoramique	96	32 500.-	
Mercedes A-190 Aut., Eleg., cuir, clim., t.o., RCD	00	19 900.-	
Mercedes E-290 TD Lim., aut, clim, etc.	50 000	96	28 500.-
Mercedes E-320 4-Matic, Avantgarde, ttes opt.	95 000	98	29 900.-
Mercedes E-420 break, argent, cuir noir, ttes opt.	97	25 500.-	
Mercedes SL500, bleu f., cuir clair, ttes opt.	6 000	02	129 500.-
Mercedes E 320 4-Matic Avantgarde, ttes options	90 000	98	29 900.-
Mercedes E 320 coupé, ttes options, tère main	35 000	94	19 900.-
Mitsubishi L-200 Magnum 2.5 TD, double cabine, bleu	00	18 900.-	
Nissan Almera 1.4 XE bleu m. ét., climat, RTB, 5 portes	97	8 500.-	
Opel Zafira, 1.8-16V Aut. Comfort, clim., noire	61 000	00	19 500.-
Pontiac Firebird 3.8 Targa, cuir, manuel	68 000	97	16 800.-
Porsche Carrera 993 Cabrio, bleu f. mét., opt.	95	58 500.-	
Range Rover 3.5 aut., climat., rouge mét.	127 000	88	4 900.-
Range Rover 4.0 SE, argent, cuir gris, t.o., climat.	101 000	95	17 900.-
Range Rover 4.6 HSE, bleu f. mét., cuir clair	99 000	96	20 900.-
Renault Clio 2.0 Williams, bleu fonc. RCD, belle	95	10 900.-	
Subaru Legacy 2.5 Limited break, aut., options	77 000	00	22 800.-

Echange - Acomptes - Leasing
Tél. 031/756 02 02/03 - Fax 031/756 02 04

MARIN - Espace Perrier
Vendredi 25 avril 2003 dès 20 heures

LOTO exceptionnel

Abonnement Fr. 10.- pour 30 tours
Plus de Fr. 10.000.- de lots en bons Migros
Ligne Fr. 50.- Double ligne Fr. 100.- Carton Fr. 150.-

ROYALE hors abonnement (Fr. 2.- la carte)
Valeur: Fr. 1050.- (3 cartons à Fr. 350.-)

Salle climatisée Tables non fumeurs Cantine

MARIN BASKET CLUB

Retour assuré dans les communes du Littoral

028-3960410/10

NEUCHÂTEL
Cinéma Bio
Mercredi 30 avril 2003 à 20 h 30

Première mondiale publique

Le Cheval Frontière

Un film de Jaques Sandoz

Avec Patricia Mottet
et ses chevaux Lakota et Zingaro

En présence du réalisateur et de Patricia Mottet

Une chevauchée hivernale et transfrontalière de Genève à Bâle le long des crêtes du Jura à la rencontre de personnages savoureux. La série à succès de la TSR complètement remaniée en version long métrage avec plusieurs scènes inédites et de nombreuses séquences tournées dans les Montagnes neuchâteloises.



2 invitations maximum sur présentation de la carte Club E à retirer à la réception de L'Express, rue Saint-Maurice 4, à Neuchâtel. Les réservations par téléphone ne sont pas acceptées.

Le **Club E** vous offre **50** invitations

YVERDON-les-Bains 196-110814/10/10

BROCANTE

4^{ème} 25 - 26 - 27 avril 2003

80 marchands

vendredi & samedi 9h30 - 19h30
dimanche 9h30 - 18h00

Organisation: AAB sàrl, Poncet Michel 024/ 435 18 18

LA PREMIÈRE FOIS

La première fois est toujours un événement exceptionnel...

Profitez de notre offre spéciale:

- Une carte d'entrée au Grand Casino
- Une coupe de champagne de bienvenue à notre Casino Bar.
- Spécialité du jour au restaurant Carrousel
- Jetons de jeux d'une valeur de CHF 25.-
- Visite guidée personnelle du casino avec explication des jeux.

Offre complète pour CHF 49.- par personne

Des informations concernant nos autres offres combinées attractives sont à votre disposition sous www.grandcasino-bern.ch ou 031 339 55 55



GRAND CASINO BERN

Kornhausstrasse 3 CH-3000 Bern 25
Téléphone 031 339 55 55 Téléfax 031 339 55 50
info@grandcasino-bern.ch www.grandcasino-bern.ch

SUPER LOTO DU GIRON VILLARS-LE-GRAND

Vendredi 25 avril 2003 à 20 h 15
Valeur des lots

Fr. 7400.-

Quine: bon d'achat, val. Fr. 50.-
Double-quine: bon d'achat, val. Fr. 90.-
Carton: bon d'achat, val. Fr. 130.-

Séries spéciales

3 x Fr. 400.-

23 séries pour Fr. 10.-



Se recommande:
Le chœur d'hommes Villars-le-Grand

028-396545

028-396756/10/10

CO CONSULTING
junior Entreprise de l'Université de Neuchâtel
en association avec

GP GIRARD-PERREGAUX
MANUFACTURE DEPUIS 1791

présente

La 10^e édition du **BUSINESS OPEN**

le **SAMEDI 26 AVRIL 2003**
au **CIS de Marin**

avec le soutien de

MOSER Imprimerie Moser SA Neuchâtel - Cortalloid

PRICEWATERHOUSECOOPERS

Galerie L'Orangerie

Neuchâtel
peintures techniques mixtes

C-A Bouille Etienne

Dominique Grisoni Yves Landry Jacqueline Ramseyer Helga Schuhr

dessins - gravures - sculptures

commerces

A vendre à La Chaux-de-Fonds Bar - Pizzeria

- Situation stratégique.
- Joli cadre - 50 places
- Le tout à l'état de neuf.
- Possibilité de créer une cuisine végétarienne, exotique ou créperie.
- Possibilité d'agrandissement.
- Places de parc.
- Bon chiffre d'affaires.
- Conditions de location attractives.
- Libre de tout contrat.
- Prix de vente: Fr. 150 000.-.

Faire offre par écrit sous chiffres W 132-131185 à Publicitas S.A., case postale 2054, 2302 La Chaux-de-Fonds.

132-131185/10/10

Une région, une combinaison publicitaire!
L'Express L'Impartial Quotidien Jurassien JOURNAL

A vendre à La Chaux-de-Fonds Restaurant - Pizzeria Centre ville

- Situation de premier ordre.
- Magnifique cadre
- 2 salles à manger: 40 et 50 places.
- Terrasse de 50 places.
- Coin jeux pour enfants.
- Cuisine complètement équipée.
- Le tout à l'état de neuf.
- Très bon chiffre d'affaires.
- Conditions de location attractives.

Faire offre par écrit sous chiffres Q 132-131194 à Publicitas S.A., case postale 2054, 2302 La Chaux-de-Fonds.

132-131194/10/10

L'EXPRESS

Fr. 2.- à l'achat au numéro, moins cher qu'un...



A vendre Bar à café

Reprise intéressante
032 755 9 755

028-396071

Ref: D

À REMETTRE Neuchâtel

Galerie L'Orangerie

Pour tous renseignements:

Jo Jeannet

032 724 28 88 - 079 603 07 87.

028-396224/10/10

JEAN-LOUIS GROSMOIRE L'HOMME QUI REGARDAIT VERS L'OUEST

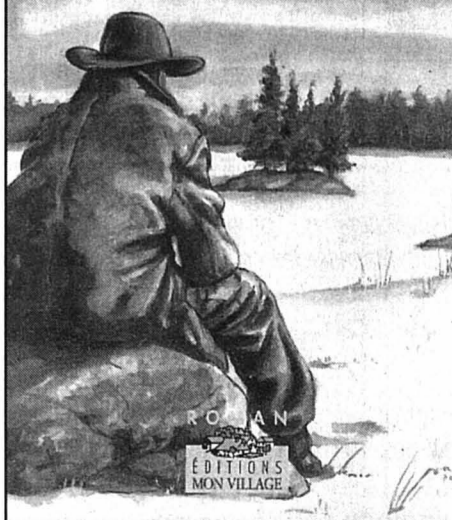

- De qui qu'vous causez, mamzelle?
- Eugène, mon père Eugène.
- T'as pas un litron pour moi? J'suis presque à jeun. L'homme titube, cherche un appui pour se retenir. Les rares passants ne prêtent aucune attention à lui. La braguette ouverte, la chemise sortie, les semelles béantes, il tanguait dans l'aube.
- C'est la veste de mon père.
- Ma mienne. Il fait soif, beauté, paie-moi une bouteille.
- Venez.
- Là, là, tu me causes.
Il suit Madeleine jusqu'à l'épicerie du coin aux volets encore clos.
- Dès que ça ouvre, je vous offre une bouteille.
- C'est un voleur et il me déteste.
- Qui?
- Le... le proprio. Je me cacherai.
- Mon père, il est où?

- Je ne parlerai qu'en présence de mon pinard.
Il s'assied sur une borne de cheval. Elle patiente, fait les cents pas sur le trottoir.
- On va te prendre pour une pute, ricane-t-il.
La mercerie ouvre. Un palefrenier sort des chevaux d'une écurie qui sent le fumier. Une charrette de laitier passe dans le tintement des bidons.
Sur la vitrine du coiffeur est écrit: «Nettoyage de tête et service antiseptique».
L'ivrogne fait la moue.
L'épicier libère enfin ses volets, descend la banne. Madeleine achète une bouteille de vin rouge. Les yeux du clochard s'illuminent. Il saisit la bouteille, la met dans sa poche de veste.
- Là, on va pourvoir causer, fillette.
Il repère un recoin entre deux murs et s'assied.

- Installe-toi, beauté. Y'a pas le feu. Il cherche son tire-bouchon, s'inquiète, l'extirpe de sa veste.
- Ouf! On a failli mourir! T'as pas du tabac que j'en chique une?
Bon, ben on fera sans. Je bois d'abord, faut que j'sache s'il est bon.
Il avale une longue gorgée, essuie les poils jaunés de sa moustache et dévisage Madeleine.
- Bon, c'est à queque sujet?
- Vous portez la veste de mon père.
- Et puis sa moustache aussi peut-être. Faut que je me mouille le gorgoton.
Il avale une autre rasade.
- Ça replace le tuyau, dit-il en rotant. Qu'est-ce que tu veux savoir, ma belle?
- Mon père, où est-il?
- Loin, très loin. Là où nous irons tous un jour.

Nouvelles enseignes inaugurées

La Chaux-de-Fonds ■ *Alors qu'une opposition bloque le projet de centre commercial, Coop a ouvert deux magasins spécialisés*

Par Daniel Droz

La Chaux-de-Fonds, le groupe Coop a ajouté deux nouvelles enseignes à son tableau. Au 1er étage de Coop-City, au centre-ville, les magasins TopTip, spécialisé dans l'ameublement, et Lumimart, éclairage et filiale du précédent, ont été inaugurés mercredi en début de soirée dans un espace entièrement réaménagé. Le premier occupe 580 mètres carrés contre 500 pour le second. La combinaison des deux volets de l'aménagement «frappe l'esprit par des présentations fascinantes et attractives», disent les sociétés.

Coop ne devrait pas s'arrêter en si bon chemin. Rappelons que la construction d'un nouveau centre commercial, d'une surface constructible de plus de 13.000 mètres carrés, est prévue à l'ouest de l'avenue Léopold-Robert, à la hauteur des Entilles. Voté il y a bientôt 11 mois par le Conseil général, le plan spécial de quartier est toujours sous le coup d'une opposition. La procédure pourrait durer.

«Il s'agit d'une opposition entre tiers, indique le conseiller communal Charles Augsburger. La décision nous échappe complètement.» Le canton devrait prochainement trancher la question. Mais un recours au Tribu-



C'est au 1er étage du bâtiment de Coop-City que TopTip, spécialiste du meuble, et Lumimart, éclairage, ont pris place. PHOTO GALLEY

nal administratif et ensuite au Tribunal fédéral ne peut pas être exclu. A suivre...

Onze magasins du groupe

A terme, cet investissement de quelque 90 millions de francs devrait permettre la création d'environ 200 emplois. Le Conseil communal «souhaiterait que le projet puisse démarrer». La réalisation d'un centre commercial de cette ampleur est no-

tamment «importante pour le secteur de la construction, souligne Charles Augsburger. Ce serait un coup de fouet».

Revenons au présent. Le groupe compte aujourd'hui onze enseignes en ville. A TopTip et Lumimart, il faut ajouter les cinq magasins Coop (centre-ville, piscine-patinoire, rues de l'Etoile, Charles-Naine et du Ravin), le garage avec son commerce, les deux magasins Inter-

discount et l'EPA. Rappelons que, sur le plan suisse, Coop a repris 40% du capital d'EPA il y a une année. Cette dernière enseigne devrait disparaître, au plus tard à fin 2004, au profit de celle de Coop-City. Ne négligeons pas non plus le centre de distribution de la rue du Commerce. Un centre auquel il serait «utile d'adjoindre une surface commerciale plus importante», selon Charles Augsburger. /DAD

Bombe à peinture contre zone bleue

La Chaux-de-Fonds ■ *Croix rouges tracées sur des panneaux neufs. L'acte rouvre la plaie du parcage autour de l'hôpital*

A peine posés, les panneaux zone bleue de la rue Sophie-Mairet, au sud de l'hôpital de La Chaux-de-Fonds, ont été tagués! Une croix rouge tracée d'une main rageuse marque le rejet, par un individu au moins, de cette nouveauté.

Cet acte de vandalisme ne restera pas sans suite. Le lieutenant Blaise Fivaz, officier de circulation, affirme que plainte sera déposée car, «quelque part, on bafoue l'autorité», s'indigne-t-il.

Mais, au fond, à quoi sert cette zone bleue? Un bref constat sur place, hier matin, nous a montré que, sur la petite soixantaine de places concernées, seule une quinzaine étaient occupées. Le be-

soin en places de stationnement de courte durée n'a-t-il pas été surévalué? Le lieutenant Fivaz estime que c'est trop tôt pour le dire. «Le jour où le parking de l'hôpital sera aménagé, il sera possible de revoir la situation.»

Au Nord: l'anarchie

Le parcage en zone bleue sur Sophie-Mairet est destiné à décharger les rues résidentielles au sud de l'hôpital, squattées à longueur de journée par des gens qui ne sont pas parvenus à parquer à proximité de l'hôpital. «Chasseral, Prévoyance, Combettes, c'est l'anarchie», s'exclame Blaise Fivaz. «J'en suis à ma quatrième séance avec les gens du quartier qui n'en peuvent plus.»

Le but est d'informer les gens sur l'existence de cette nouvelle zone bleue, pour qu'ils l'utilisent. La semaine prochaine, la police locale convoquera au poste les personnes prises en flagrant délit de parcage prohibé pour leur expliquer le topo.

Claudine Stähli-Wolf, responsable des Travaux publics, admet que l'hôpital est un «quartier difficile». Il faut de la place pour «les riverains, les employés de l'hôpital, les visiteurs, les malades et tout le personnel des institutions locataires (Centre de transfusion, laboratoires, microbiologie)». Rien que pour l'hôpital, «avec 800 employés, cela représente entre 250 et 300 personnes chaque jour. Cela fait beaucoup de monde à caser, même si de nombreuses personnes utilisent les transports publics ou viennent à pied.» Et les frontaliers? «Ils sont une centaine, ce qui fait environ une cinquantaine de voitures chaque jour.»

L'arrivée du centre Pierre-Coullery a encore chargé le bateau: «On s'est aperçu que l'usager type était de fait un utilisateur plus fréquent de l'automobile que ne l'étaient les élèves de Cesane». C'est ce qui explique que le projet de solution du problème du parcage dans ce quartier, pourtant déjà étudié, a été reporté.

La solution

La solution est sur les fonts baptismaux. Il s'agit de construire un parking en extension de ceux existant au nord. Au total, 158 places supplémentaires (ce qui fera plus

que doubler l'offre actuelle) seront «offertes»... contre paiement. Il n'y aura pas de passe-droit: tout le monde prendra son ticket. Les besoins reconnus seront en outre pris en compte, comme ceux de certains patients ambulatoires.

Le projet sera présenté au mois de juin au Conseil général. Il prévoit des mesures d'incitation en faveur des employés de l'hôpital. Les TC offriront des conditions favorables sur les abonnements de bus. La seconde année, l'hôpital prendra ce coup de pouce à sa charge, utilisant ainsi une partie de la manne récoltée sur le parking payant.

Incitation

Le but est de favoriser le «transfert modal», c'est-à-dire d'inciter les gens à prendre le bus au lieu de leur voiture. «Nonante pour cent des employés chaux-de-fonniers de l'hôpital – qui sont l'immense majorité – habitent le long d'une ligne de bus, une étude nous l'a montré», précise Claudine Stähli-Wolf.

Mais est-il normal de devoir payer pour venir travailler? «Les employés communaux travaillant dans la tour Espacité doivent aussi payer leur parcage», rétorque la conseillère communale.

Et pour ceux qui ne veulent pas payer, sommes-nous tenté de dire, il reste... les places blanches dans les rues au sud du bâtiment (Arthur-Munger, Arbres, Kikajons, Tuilerie), avec une petite marche à la clef. Bon pour la santé! /LBY



Hier matin, au-delà du panneau tagué marquant l'entrée de la nouvelle zone bleue, le parking était pratiquement vide. Est-il pour autant inutile? Les usagers en parcage interdît au nord de l'hôpital détiennent la réponse... PHOTO BYSAETH

Les mécanos de la Table ronde

La Chaux-de-Fonds ■ *Assises nationales du club service*

Plus de 160 «Tablers», leurs conjointes et invités de toute la Suisse et du Liechtenstein, se retrouvent ce week-end à La Chaux-de-Fonds, pour leur assemblée annuelle. Les «Tablers»? Ce sont les membres de la Table ronde, un club service créé en Angleterre il y a trois quarts de siècle, avec en filigrane l'image du roi Arthur et celle de ses preux chevaliers. Ces «chevaliers» sont jeunes: ils atteignent la limite d'âge à 40 ans. Leur devise? «Adopt... Adapt... Improve», selon un mot de 1927 du futur roi Edward VIII, soit accepter les valeurs traditionnelles, les adapter, les améliorer pour aider à résoudre les problèmes du moment. Autour de la Table ronde, les membres, d'horizons professionnels divers, se rencontrent, s'épaulent et aident leur prochain. La Table ronde chaux-de-fonnienne, la TR 18, active depuis 33 ans, a par exemple distribué 16.000 fr., l'an dernier, pour les enfants défavorisés, grâce à ses deux actions traditionnelles: la vente de roses à la Fête des mères et la fondue de la Braderie.

La TR 18 organise pour la troisième fois l'assemblée générale du service club national à La Chaux-de-Fonds (après 1980 et 1991). Elle verra en particulier l'élection à la présidence nationale du

Chaux-de-Fonnier Carlo Scurti, deuxième «Chauxois» à accéder à cette fonction après Jean-François Robert-Tissot. L'assemblée aura lieu demain matin à la Salle de musique.

Hommage au passé

Mais le clou du week-end sera sans doute la «soirée mécano», déguisée, qui aura lieu aujourd'hui... dans la majestueuse Usine électrique de la rue Numa-Droz! «C'est un hommage au passé industriel de la ville», dit le président du comité d'organisation Frédéric Agustoni. Avec pour décor digne du film «Les Temps modernes» le grand diesel de 60 m de long, le blanc de l'apéritif sera servi à la (fausse) vieille pompe à essence!

Les délégués de la Table ronde auront encore un «baner lunch» (avec échanges de bannières), un dîner de gala à la Maison du peuple pour le 45e anniversaire de la Table ronde suisse demain soir et des visites, avant un brunch d'au revoir dimanche.

Dernier détail: la Table ronde est un club d'hommes. Le week-end ne sera pas pour autant exclusivement masculin. Les trois clubs suisses du Ladies Circle (Vevey, Lausanne et Zurich) s'associent à la fête et tiendront également leur assemblée à La Chaux-de-Fonds! /RON

RÉGION PRATIQUE

AGENDA

LA CHAUX-DE-FONDS

AUJOURD'HUI

- **Hello Printemps** Salon des nouveautés à Polyexpo, 14h-22h; jusqu'à dimanche.
- **Conservatoire** Salle Faller, audition de violon, classe de Jean Pignet, 19h30.
- **Théâtre Superflu** Serre 17, «Les Troglodytes touchent le fond», avec Christian Baumann et Gabriel Tornay, 20h30.
- **Temple allemand**, «Le saperleau» de Gildas Bourdet, mise en scène: Michel Favre, 20h30.
- **Petit Paris** Concert de Claude Cavalli, nouvelles chansons, 21h, également demain.

LE LOCLE

AUJOURD'HUI

- **Au Cellier** De 18h à 18h30, duo de guitare: Ozgur Unal et Gregory Terlikowski (dans le cadre d'une dégustation de vin, 17/21h).
- **Hôtel de ville** A 19h45, séance du Conseil général (comptes 2002).
- **Comœdia** A 20h30, théâtre de la Combe-Girard, «Un air de famille», supplémentaire. (Complet).
- **Bar Le Rubis** Dès 20h, musique avec Pino et Muriel.
- **Café du Marché** Dès 21h, Blinking Night, light à gogo.
- **La Brévine** De 17h30 à 22h, halle omnisport, Comptoir de la vallée (41 exposants).

PUBLICITE

Initiative-santé

NON

à de nouveaux impôts sur la santé
LE 18 MAI

«Non à l'initiative-santé qui propose un nouvel impôt sans maîtriser les coûts de la santé»



Valérie Schweingruber
Députée libérale-ppn, La Chaux-de-Fonds

Comité neuchâtelais «Non à de nouveaux impôts sur la santé»
Baconnière 49 • 2017 Boudry

TSR 1
7.00 Euronews 8.35 Top Models 8.55 Gilberte de Courgenay. Film de Franz Schnyder, avec Anne-Marie Blanc 10.50 Euronews 11.15 Les feux de l'amour 11.55 Telescoop 12.20 Ma sorcière bien aimée. Sorcière contre sorcière 12.45 Le 12.45 / Météo 13.15 Demain à la Une. Songe et mensonge
14.05 Walker Texas Ranger Les baisers de l'ange
14.55 Brigade des mers Mort d'un restaurateur chinois
15.45 Roswell Invité surprise
16.35 C'est mon choix
17.30 Une famille à toute épreuve Rencontre du troisième type
18.15 Cinérapido
18.25 Top Models
18.50 Météo régionale
18.55 Le 19:00 des régions
19.15 TSR Dialogue
19.30 Le 19:30/Météo
20.05 Le petit Silvant illustré

TSR 2
7.00 Les Zap. Bonjour TSR2; Les nouvelles aventures de Lucky Luke 8.20 C'est mon choix (R) 9.15 Euronews 10.40 Passe-moi les jumelles. La Suisse insulaire 12.40 Racines. La foi d'un ancien footballeur 12.55 Les Zap. Bonjour TSR2; Les nouvelles aventures de Lucky Luke; Papyrus; Montre-moi ton école...
14.35 Telescoop
15.00 Les Zap Zap gag; Yugi-Yo; Géozap; Teletubbies; Lucky Luke; Gag Zap; Kangoo Junior; Sabrina; Dico Zap; Papyrus; Montre-moi ton école; Géozap; Yugi-Yo; Amandine Malabul
18.50 Infos Zap
18.55 Le Big Mohoj Show
19.15 Vidéomachine
19.45 Le français avec Victor L'embauche
20.00 Banco Jass
20.05 Tucker La campagne électorale

TF1
5.55 Le secret du Loch Ness. L'argent ne fait pas le bonheur 6.20 Jim Bouton. Le territoire de l'ombre 6.45 TF1 Info 6.50 Jeunesse 8.25 Météo 9.05 Jeunesse 11.00 Météo 11.05 Medicopter. Entre la vie et la mort 11.55 Tac O Tac
12.05 Attention à la marche!
12.50 A vrai dire
13.00 Le journal/ Promenade de santé/Les jardins de Laurent/Météo
13.55 Les feux de l'amour
14.45 New York police judiciaire Dénouement
15.35 Les dessous de Palm Beach La police des polices
16.25 Pacific blue
17.15 Beverly Hills
18.05 Zone Rouge
18.55 Le Bigdil
19.55 Météo
20.00 Journal/ Les Françaises/ C.L.A.C./Le résultat des courses/Météo

france 2
5.55 Un livre, Les Z'Amours 6.30 Télématin 8.35 Un livre. Des jours et des vies 9.05 Amour, gloire et beauté 9.25 CD/Aujourd'hui 9.30 KD2A. Carrément déconseillé aux adultes 10.55 Flash info
11.05 Motus
11.45 Les Z'Amours
12.20 Pyramide
12.55 Un cœur qui bat/ Météo/Journal/ Météo/Consumag
13.50 Inspecteur Derrick 14.55 Le renard Une odeur de poudre
15.55 Brigade des mers Menaces sur internet
16.45 Un livre/Rayon X
16.50 Des chiffres et des lettres
17.25 La cible
18.05 Urgences
18.55 On a tout essayé
19.45 Objectif terre/ Météo
19.50 Johnny, J-51
20.00 Journal
20.40 Talents de vie/ Météo

france 3
6.00 Euronews 7.00 TO3 10.45 Les enquêtes de Remington Steele 11.35 Bon appétit bien sûr. Carré d'agneau en croûte d'herbes. Un cœur qui bat 12.00 Le 12/14/Météo aux adultes 10.55 Flash info
12.10 Editions régionales
12.50 Edition nationale
12.55 Editions régionales
13.35 Le journal de la RFÖ/Le journal des journaux
13.50 Keno
13.55 C'est mon choix
15.00 Ouragan sur Miami Téléfilm de Marvin Chomsky
16.35 TO3/ Envie d'agir
17.30 Mon Kanar
17.45 C'est pas sorcier L'écriture de A à Z
18.15 Un livre, un jour
18.20 Questions pour un champion
18.45 Gestes d'intérieur L'ordinateur
18.50 Le 19-20/Météo
20.10 Tout le sport
20.20 Le fabuleux destin de...

M6
7.00 Morning Live 9.10 M6 boutique 10.05 Star Six 10.50 Kidnappés. Emission présentée par Karine Lima 11.54 Six Minutes Midi/Météo 12.05 Madame est servie. L'escapade de Tony. Avec Judith Light, Tony Danza
12.35 La petite maison dans la prairie La fête au village
13.33 Belle et zen
13.34 Météo
13.35 Une punition inattendue Téléfilm de Jonathan Prince, avec Hillary Tuck, Mary Kate Schellhardt
15.25 Destins croisés Acte deux
16.15 Tubissimo
17.10 Le Clown Tireuse d'élite
18.10 Le Caméléon
18.55 A la recherche...
19.50 Caméra café
19.54 Six minutes/Météo
20.05 Notre belle famille Le Trianon club
20.40 Caméra café

france 5 - arte
5.45 Les amphibis de France 5 6.35 Victor: Les anglais 6.55 L'emploi par le net 7.00 Debut les Zouzous 8.45 Les maternelles. Magazine présenté par Maïtena Biraben 10.15 Le journal de la santé 10.40 Dans ma boîte
11.10 Le tigre, gardien de la jungle
12.00 Envie d'agir
12.05 Midi les Zouzous
13.45 Le journal de la santé
14.10 Carnets de plongée Le lac de pierre
14.40 Stomy Bugsy, itinéraire d'un enfant du rap
15.35 Les voiles du Rajasthan
16.35 Vers un autre monde
17.30 100% question
18.00 C dans l'air
18.55 Envie d'agir
19.00 Tracks
19.45 ARTE info/Météo
20.15 ARTE Reportage Italie: morts sans ordonnance



20.20 Faits divers
Emission proposée par Sofia Pekmez et Ersan Arsever
Le feu à la maison Près de 1100 incendies criminels sont déclarés chaque année en Suisse, privant des familles de tous leurs biens. Comment survivre en ayant tout perdu et l'impression d'être abandonné des services publics?
21.20 Commissaire Moulin Passage protégé
22.55 Columbo La montre témoin
0.35 Darkman. Un film de Sam Raimi avec Liam Neeson 2.10 Le 19:00 des régions (R) 2.25 Le 19:30 2.50 Le 22:30 (R). Text/Visio

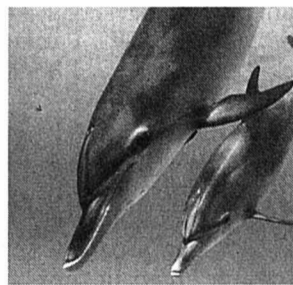

20.25 Le doc nature
Continent bleu Série en six épisodes produite par Frédéric Lepage, réalisée par Laurent Frapat
L'île de l'espoir (3/6) La dauphine, après des années de captivité, recouvre la liberté et l'homme-poisson, Umberto Pelizzari, détenteur du record de plongée en apnée, nage en symbiose avec les nombreux animaux du grand bleu des Bahamas
21.15 French Riviera. Le luxe 1/3. 22.10 Le 19:00 des régions 22.30 Le 19:30/Météo. Banco Jass (R) 23.05 Santé. 0.00 Nocturne. Intimité. Film de Patrice Chéreau avec Marianne Faithfull 1.55 Cinérapido (R) 2.00 Faits divers (R). Le feu à la maison 2.55 Santé (R)

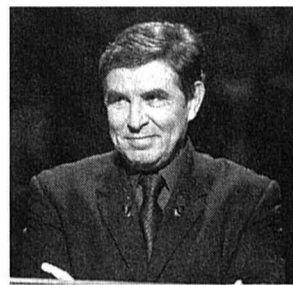

20.50 Qui veut gagner des millions?
Divertissement présenté par Jean-Pierre Foucault
Spéciale associations Une pléiade d'artistes issus du monde du sport, du spectacle et de la télévision, se livrera aux questions et tentera de gagner le million d'euros. Ils essayeront de récolter un maximum de fonds en faveur d'associations. Une mobilisation pour une bonne cause...
22.30 Fear Factor. Par Denis Brogniard 23.35 Sans aucun doute 1.55 Les coups d'humour 2.45 Très pêche 3.35 Reportages: Gascon, Tourangeau, Poitevin.. compagnons du devoir 4.00 Histoires naturelles. La Bouillierie, les rats 4.30 Musique 5.00 Aventures asiatiques à Bornéo



20.55 Une soirée de polars
P.J.
Tyrannie Tintin, le patron d'un magasin de tatouage et de piercing, appelle la police car sa vitrine a été cassée pendant la nuit, et sa boutique vandalisée.
22.00 Avocats et associés Faux et usages de faux
22.55 Dossier "disparus" Frère Jérôme
23.50 Contre-courant: Les Harkis, des Français entièrement à part? 0.50 Journal/Météo 1.10 Contre-courant: La mémoire retrouvée - L'onze du FLN 2.55 Avoir 20 ans à Manille 2.55 Cavaliers de l'aube. Doc. 3.50 24 heures d'info/Météo 4.10 Des mots de minuit (R)

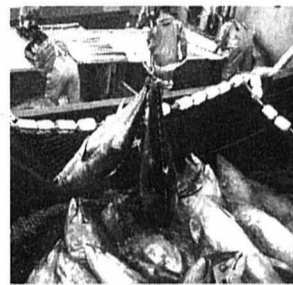

20.55 Thalassa
Magazine de la mer de Georges Pernoud.
Sauve qui peut Radioscopie d'une année de vie des sauveteurs en mer
Le poisson aux œufs d'or Chaque année, des dizaines de bateaux de pêche attendent avec leurs redoutables filets les milliers de thons rouges venus se reproduire au large des Balears
22.30 Météo/Soir 3 22.55 On ne peut pas plaire à tout le monde. Par Marc-Olivier Fogiel 1.10 Ombre et lumière. Invité: François Bayrou 1.45 Toute la musique qu'ils aiment... 2.40 Le fabuleux destin de... 3.05 Un livre un jour 3.10 Chagall, à la Russie, aux ânes et aux autres 5.15 Les matinales



20.50 Stargate: SG-1
Saison 6 Avec Richard Dean Anderson, Amanda Tapping, Don Davis, Michael Shanks
La reine Le SG-1 établit un contact avec les habitants d'une planète inconnue. Ceux-ci semblent pacifistes et se font représenter par leurs ambassadeurs qui leur proposent un marché
21.45 Stargate: SG-1. Saison 6. Prométhée 22.35 Stargate: SG-1. Evolution 23.25 Profiler. Fétichisme. Série avec Robert Davi, Jamie Luner, Roma Maffia 0.15 Météo 0.20 L'Immortelle. La filière 1.10 Agent de star. Aec Paul Johansson 2.00 M6 Music. Les nuits de M6



20.45 Ma terre
Téléfilm de Bernard Malaterre, avec Jean-Marc Thibault
Fernand et Dédé, éleveurs dans le Quercy noir, se vouent une haine ancestrale. Leur seul point commun: ils détestent les touristes. Un jour, une mère célibataire débarque, bien décidée à transformer le pigeonnier qui les sépare en chambres d'hôtes...
22.15 Tchernobyl: un alibi en béton. Documentaire de Bente Milton 23.15 Le dernier cri des hommes. Drame de Friedrich Wilhelm Murnau 1.00 On appelle ça... le printemps. Comédie de Hervé Le Roux avec Marilynne Canton 2.35 Why are you creative? Jasmin Tabatabai

TV5
8.35 Journal radio Canada 9.05 Zig Zag café 10.00 Journal 10.15 Le dessous des cartes 10.30 Magazine 11.30 Cent titres 12.30 Edition nationale F3 13.00 Journal belge 13.30 Journal F2 14.00 Journal 14.30 Ripostes 15.35 «D» Design 16.00 Le Journal 16.25 L'invité 16.30 1001 cultures 17.00 Pyramide 17.35 Questions pour un champion 18.00 Journal 18.30 Editions spéciales Irak 19.30 Edition nationale F3 20.05 Journal suisse 20.35 Journal France 2 21.05 Mise au point. Magazine 22.00 Le journal 22.25 100 minutes pour convaincre 0.00 Soir 3 0.30 JTA 0.45 Magazine 2.00 Le journal 2.20 Magazine

EUROSPORT
7.00 Eurosport matin 8.30 Boarding Pass 9.00 Tennis 10.00 Football 11.00 Snooker: en direct, Championnat du monde 12.45 Moto: en direct, Grand Prix d'Afrique du Sud. Présentation, essais des 125cc, Moto GP 15.00 Tennis: en direct, Tournoi messieurs de Barcelone, quarts de finales 16.30 Snooker: en direct, Championnat du monde 18.15 Eurosportnews Flash 18.30 Sport de force: Grand Prix de Hawaii 19.30 Arts martiaux: Grand Prix mondial 2003 20.30 Snooker: Championnat du monde 23.00 Boarding Pass 23.30 Eurosport soir 23.45 Golf: Circuit américain, Open de Houston 0.45 Sport de force: Grand Prix de Hollande 1.45 YOZ Magazine 2.15 Eurosport soir

CANAL+
7.00 Journal 7.15 Essai encore 9.00 Gas attack. Film de télévision 10.15 Amen. Film dramatique 12.20 Minutes en + 12.30 12.30 La cuisine de l'animation. Doc 14.00 Bossa Nova et vice versa. Comédie 15.30 Le manuel de méchancetés de Petit Loup. Dessin animé 15.55 The Pledge. Film dramatique 17.55 Minutes en + 18.00 7 jours au Groland 18.20 La Météo 18.25 Les Simpson. Série 18.50 Spin City. Sitcom 19.10 Omar et Fred 19.20 Le Zapping 19.25 Le contre Journal 19.55 Les guignols de l'info 20.05 Blague à part. Comédie 20.35 Le quinté+ La grande course. En direct de l'hippodrome de Vincennes. Nocturne 20.45 Le Journal du cinéma 20.55 Le zapping 20.59 5 bonnes raisons... 21.00 Angel Eyes. Film dramatique 22.40 Le journal du cinéma 22.50 La collection

RTL9
Pas d'émission le matin
12.00 Flipper le dauphin 12.25 La Saga des McGregors 13.15 Explosif. Magazine 13.30 New York 911. Bavure policière 14.20 Brigade des mers 15.10 Ripptide 16.00 Brigade spéciale: L'allée sanglante 16.55 Flipper le dauphin 17.25 Explosif 17.45 Des jours et des vies. Feuilleton américain 18.10 Top models. Feuilleton américain 18.40 Brigade des mers. Série 19.30 Ça va se savoir 20.15 Steve Harvey Show 20.45 Justice. Thriller américain de Jack Esgard, avec Charles Durning 22.30 Ciné-files 22.40 Call Girl. Film érotique 0.05 Aphrodisia. Série 1.25 Téléachat 3.25 Derrick. Docteur Schöne 4.30 Le Renard. L'Éternel perdant

TMC
6.35 La Tribu 7.00 Tout nouveau tout beau 7.30 Téléachat 10.20 Inspecteur Frost 12.05 Fame 12.55 Soko, brigade des stupés 13.45 Hercule Poirot. La mort dans les nuages 15.30 Les aventures de Sherlock Holmes 16.20 Seulement par amour 17.50 TMC'kdo 18.00 Journal/Météo 18.10 Tout nouveau tout beau. Magazine 18.45 TMC'kdo 19.00 Soko, brigade des stupés. Le nouveau 19.50 TMC'kdo 20.05 Zorro. La forteresse du diable 20.30 Penney Show 20.45 Justice. Thriller américain de Jack Esgard, avec Charles Durning 22.30 Ciné-files 22.40 Call Girl. Film érotique 0.05 Aphrodisia. Série 1.25 Téléachat 3.25 Derrick. Docteur Schöne 4.30 Le Renard. L'Éternel perdant

PLANÈTE
9.15 Chevaux et cavaliers 10.15 Singes en pantalon blanc 10.45 Quand les singes retournent à la vie sauvage 11.20 Deux filles sur un ring 11.50 Les soies nuages 15.30 Les aventures de Sherlock Holmes 16.20 Seulement par amour 17.50 TMC'kdo 18.00 Journal/Météo 18.10 Tout nouveau tout beau. Magazine 18.45 TMC'kdo 19.00 Soko, brigade des stupés. Le nouveau 19.50 TMC'kdo 20.05 Zorro. La forteresse du diable 20.30 Penney Show 20.45 Justice. Thriller américain de Jack Esgard, avec Charles Durning 22.30 Ciné-files 22.40 Call Girl. Film érotique 0.05 Aphrodisia. Série 1.25 Téléachat 3.25 Derrick. Docteur Schöne 4.30 Le Renard. L'Éternel perdant

SF1
7.00 Wetterkanal 9.50 Schweiz aktuell 10.15 Sternstunde Religion 10.45 Aeschbacher 11.40 Forsthaus Falkenau. Série 12.30 Telescoop 12.50 Météo 13.00 Tagesschau 13.15 Netz Natur 14.10 Menschen Technik Wissenschaft 14.55 Zeitreise 15.10 Eine himmlische Familie. Série 16.00 Telescoop 16.25 Hör'mal wer da hämmert. Série 16.50 Jim Knopf. Série 17.15 Schaafe. Série 17.30 Gutenachtgeschichte 17.45 Tagesschau 17.55 Forsthaus Falkenau 18.45 Tagesschau 19.00 Schweiz aktuell 19.30 Tagesschau/Météo 20.00 Sicher ist sicher 20.15 Aktenzeichen XY ungelöst 21.10 Reporter 21.50 10 vor 10 22.20 Arena 23.50 Aktenzeichen XY ungelöst 0.00 Ein Fall für zwei. Série 1.00 Tagesschau 1.15 Sport aktuell 1.30 Bildung

TSI 1
6.50 Agenda 7.10 Buzz & Poppy 7.15 Peo 7.30 Tweenies 8.00 Falò 9.40 Agenda 10.40 Terra nostra 11.30 Luna piena d'amore 12.00 S Club 7 in Miami. Téléfilm 12.30 Telegiornale/Météo 12.45 Mr. Jack Pot. Gioco 13.25 Terra nostra 14.15 Il commissario Rex. Téléfilm 15.05 Un detective in corsia. Téléfilm 16.00 Telegiornale flash 16.10 ió-ió 16.35 Tutta la verità. Téléfilm 17.00 Un caso per due. Téléfilm 18.00 Telegiornale 18.10 Spaccatredici 18.50 Oggi sport 19.00 Il Quotidiano Uno 19.30 Il Quotidiano Due 20.00 Telegiornale/Météo 20.40 Uno, nessuno, centomila 21.00 L'avvocato 22.00 Atlantis 23.20 Telegiornale notte 23.40 X-Files. Il film 1.30 Telegiornale flash 1.40 Repliche continuata

ARD
10.00 Tagesschau 10.03 Brisant. Magazin 10.30 Die Drei von der Tankstelle. Komödie 12.00 Tagesschau 12.15 Buffet 13.00 Tagesschau 13.05 Mittagmagazin 14.00 Tagesschau 14.10 Ein Bayer auf Rügen. Tagesserie 15.00 Tagesschau 15.15 Abenteuer Wildnis 16.00 höchstpersönlich. Porträt 16.30 Alfredreddi 17.00 Tagesschau 17.15 Brisant. Magazin 17.43 Regionales 17.55 Verbotene Liebe 18.25 Marienhof. Serie 18.50 Berlin. Berlin. Jugendserie 19.15 Das Quiz mit Jörg Pilawa 19.50 Das Wetter 19.55 Börse im Ersten 20.00 Tagesschau 20.15 Pfarrer Braun: Das Skelett in den Dünen. Krimikomödie 21.40 Exklusiv 22.10 Bericht aus Berlin mit Tagesschau und Sport 22.38 Wetter 22.40 Hallwördens Spott-Light 23.10 Der Dicke und das Warzenschwein. Western

SWF
7.15 Teletubbies 7.40 Urmel. Trickserie 8.05 Macius. Trickserie 8.15 Tele-Gym 8.30 Nano. Zukunftsroman 9.00 Plagnet Wissen 10.00 Fliege. Talkshow 11.00 Brisant 11.30 Landesprogramme 12.30 Deutschland wilde Tiere 13.15 In aller Freundschaft. Arztserie 14.00 Plagnet Wissen. Magazin 15.00 Wunschbox 16.00 Aktuell. Regionalnachrichten 16.05 Kaffee oder Tee? Service 18.00 Aktuell 18.05 Hierzulande 20.00 Tagesschau 20.15 Fröhlicher Feierabend. Unterhaltung 21.45 Aktuell 22.00 Nachtcafé. Talkshow 23.30 Nachtkultur. Magazin 0.00 Schümer & Dorn: Der Büchertalk 0.30 Brisant. Boulevardmagazin 1.00 Leute Night 3.00 Landesschau 4.00 Aktueller Bericht 4.30 Saarligh 5.00 Treffpunkt Betze

TCM
20.45 Chantons sous la pluie. Comédie musicale de et avec Gene Kelly, avec Cyd Charisse (1952) 22.30 Les girls. Comédie musicale de George Cukor avec Milti Gaynor et Gene Kelly (1957) 0.40 Le monde selon Garp. Drame de George Roy Hill avec Robin Williams et Mary Beth Ruth (1982) 2.55 Deux grandes gueules. De Sergio Corbucci avec Michel Constantin et Giancarlo Giannini (1974) 4.35 Les aventures de Quentin Durward. De Richard Thorpe avec Robert Morley et Robert Taylor (1958)

TVE
9.30 Cronicas 10.00 La cocina de Karlos Arguiñano 10.25 Saber vivir 11.00 Por la mañana 12.45 España de cerca 13.00 Telediario internacional 13.30 Cultura con 14.00 Sabery ganar 14.30 Corazon de primavera 15.00 Telediario 15.50 Gata salvaje 16.30 Geminis 17.00 Barrio sesamo 17.30 Las aventuras de Shereza 18.00 Canal 24 horas 18.25 La botica de la abuela 20.00 18.45 Decogarden 19.15 Cerca de ti 20.00 Gente 21.00 Telediario 21.50 Gala de la rioja 1.30 Polideportivo 2.00 Canal 24 horas 2.30 Football. Pontevedra - Univ. Las Palmas

RADIOS
LA PREMIÈRE
5.00 Le journal du matin 8.35 On en parle 9.30 Mordicus 11.06 Les dicodées 12.08 Chacun pour tous 12.11 Salut les p'tits zèbres 12.30 Le journal 13.00 Tombouctou, 52 jours 14.04 Journal intime 14.50 Fréquences noires 15.04 Histoire vivante 16.04 Aqua concert 17.10 Presque rien sur presque tout 18.00 Forums 19.05 Radio Parasitico 20.04 Drôles d'histoires 21.00 Azimut 22.04 Autour de minuit 22.30 Le journal de nuit
RFJ
5.45 Le journal du matin 5.50, 6.37, 7.36 Etat des routes 7.20 Le JDM à la Une 7.50 La moulinière de Pierre-André Marchand 8.30, 10.00, 11.00, 14.00, 15.00, 16.00, 17.00 Flash 8.35 Verre azur 9.30 Le café de la place 9.35 La question de chez nous 10.15 L'invité 11.05 C'Meyer avant midi 11.45 Jeu du rîre 12.00 Infos titres 12.15 Jura midi 12.35, 18.17 Météo 12.37 Carnet rose 12.50 Troc en stock 13.00, 14.05, 15.05 Verre azur 13.15 Eclats de rire 16.05, 17.05 Plein tube 16.20, 17.20, 17.50 Chronique web 16.30 CD de la semaine 16.45 Question cinéma 17.00 Flash 17.30 Titube 18.00 Jura soir 18.17 Météo 18.31 Question de temps 19.00 Les Ensoirées
RJB
6.00 Les martinales 6.00, 6.30, 7.00, 7.30, 8.30 Info 6.34, 7.34 Etat des routes 7.20 Question de réponses 7.45 Revue des unes 8.00, 14.00, 15.00, 16.00, 17.00 Flash RJB 8.10 L'invité de la rédaction 8.20 Jeu du bruit 8.35, 13.00, 14.03, 15.03, 19.00 100% Musique 10.30 Suivez le guide 11.45 La bonne combinaison 11.50 Les naissances 12.00 Les titres 12.15 Le Journal 12.32 A l'occasion 16.05, 17.05 Plein tube 16.20, 17.20, 17.50 Chronique web 16.30 CD de la semaine 16.45 Question cinéma 17.00 Flash 17.30 Titube 18.00 Le Journal 18.32 Lecture

RTP
8.00 Bom Dia Portugal 11.00 Praça da Alegria 14.00 Jornal da Tarde 15.00 Regioes 16.00 Portugal no coraçao 18.00 Entre nos 18.30 Quebra cabeças 19.00 O Elo mais Fraco 20.00 Operação Triunfo 20.15 Lusitana Paixao 21.00 Telegiornal 22.00 Comunidades 23.00 Operação triunfo 23.30 Grande entrevista 0.30 O prazer de criar 1.00 Quebra cabeças 1.30 Acontece 2.00 Telegiornal 3.00 Lusitana Paixao

RAI1
6.00 Euronews 6.30 Tg 1 6.45 Unomattina 7.00, 8.00, 9.00 Tg 1-Mattina 7.05 Economia oggi 9.30 Tg 1 - Flash 10.40 Tutto benesseri 11.10 Attualità 11.25 Che tempo fa 11.30 Telegiornale 11.35 S.O.S. Unomattina 12.00 La prova del cuoco 13.30 Tg1 14.00 Economia 14.05 A sua immagine 15.00 Casa Raiuno 16.15 La vita in diretta 17.00 Telegiornale 17.10 Che tempo fa 18.45 L'eredità 20.00 Telegiornale 20.35 Il castello 20.55 Casa famiglia 2. TF 22.55 Tg1 23.00 Tg7 23.55 Giorni d'Europa 0.15 Tg1

RAI2
7.00 Go Cart Mattina 9.45 Rai educativa. Un mondo a colori 10.00 Tg2. Mattina 10.30 Sì, viaggiare 10.15 Nonsolodisoli 10.30 Tg2-Notizie 10.45 Medicina 33 11.00 I fatti vostri 13.00 Tg2. Giorno 13.30 Tg2 Costume e società 13.50 Tg2. Salute 33 14.05 Al posto tuo 16.30 Bubuette 17.00 Art attack 17.25 Cartoni. Jackie Chan 17.50 Tg2 Flash 18.00 Sportsera 18.25 Brink - Sfida su rotelle. Film TV 20.00 Eureka 20.05 Tom e Jerry 20.30 Tg 2 21.00 Excalibur. Attualità 23.15 Bulldozer. Varietà 0.15 Tg2 Notte

MEZZO
19.30 Claude Monet: l'instant et la lumière 20.45 Chefs-d'oeuvres de la musique du XIXe siècle. Concert avec l'Orchestre Sinfonia de Lyon dirigé par Jean-Claude Guérinot 22.45 Au coeur du Nil soufi. Documentaire d'Alain Weber 0.00 Cinq pièces pour orchestre d'Arnold Schoenberg 1.00 Chet by Claxton 1.30 Sur la route avec Bob Berg 2.25 Histoire de la musique à travers ses instruments: la guitare 3.00 Orphée aux enfers

CANAL ALPHA
8.00 à 12.00 Journal régional de lundi, mardi, mercredi et jeudi en boucle non-stop 19.00 à 0.00 En boucle. Journal régional. Météo. Événement 16.30 McMusici diffusé 2 fois
TELEBIELINGUE
19.00 Nouvelles régionales / Bourse / Météo / Agenda / Interview. Répétition programme jusqu'à lendemain à 13 h.



**CLUB
DES LECTEURS
DE L'EXPRESS**

Retrouvez-nous sur Internet
www.lexpress.ch

Tél. 032 723 53 70 (le matin)

PROGRAMME

IMPROVISATION

NEUCHÂTEL

Collège de la Promenade
Avenue du 1er Mars
Vendredi 25 avril 2003 à 20 h

Neuchâtel
IMPRO
2002 - 2003

LIGUE D'IMPROVISATION NEUCHÂTELOISE

Neuchâtel 1 - La Tarentule

Match d'improvisation théâtrale JUNIORS

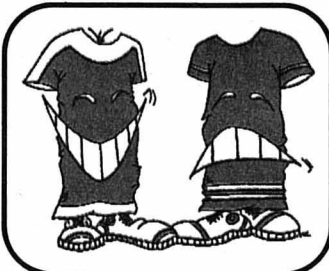

C'est en forgeant que l'on devient forgeron! C'est en improvisation que l'on apprend à entrer dans la peau de tous les personnages, à répliquer dans toutes les histoires des plus drôles aux plus tristes, spontanément, en s'appliquant à respecter les thèmes et les styles imposés par un arbitre implacable. Ce vendredi, les comédiens auront plaisir à vous conter fleurette et de Molière à Bigard, du Far West à Tombouctou, zèbre, abeille ou Roi, pour votre plus grand plaisir et celui de l'arbitre, ils se plieront à tous les rôles.

Prix d'entrée: Fr. 15.-
Etudiants, enfants, AVS: Fr. 10.-

Billets à l'entrée



COLOMBIER

Grande salle
Vendredi 25 avril, 2, 9 et 23 mai 2003 à 20 h,
dimanche 27 avril, 4, 11, 18 et 25 mai 2003 à 17 h



L'AVANT-SCÈNE OPÉRA

Opéra de Wolfgang Amadeus Mozart Die Zauberflöte

La Flûte enchantée
Choeur et orchestre de L'Avant-scène opéra.
Direction: Yves Senn

Die Zauberflöte (La Flûte enchantée) est le chef-d'oeuvre de Mozart; récit initiatique et véritable conte de fées, qui ne se réjouit pas d'entendre les grandes envolées de la Reine de la Nuit, de suivre les amours de Pamina et Tamino et ceux de Papagena et Papageno. Cette nouvelle production de L'Avant-scène opéra s'adresse à tous les publics.

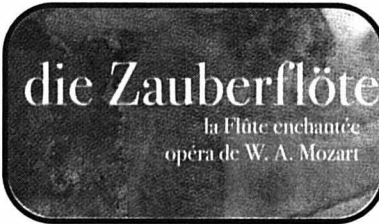

Prix des places: de Fr. 25.- à 35.-

Location: tél 032 841 44 11.



NEUCHÂTEL

Collège de la Promenade,
Avenue du 1er Mars
Samedi 26 avril 2003 à 20 h

Neuchâtel
IMPRO
2002 - 2003

LIGUE D'IMPROVISATION NEUCHÂTELOISE

Neuchâtel - Valais

Match d'improvisation théâtrale dans le cadre du championnat suisse AMATEURS

Dans le cadre du "Championnat suisse amateurs", la salle de la Promenade accueillera l'équipe cantonale valaisanne d'improvisation face aux Neuchâtelois de la LINE. Du choc des cantons au choc des idées, entre voisins, les rapports sont parfois drôles, parfois sanglants, mais en impro toujours explosifs! La soirée sera chaude, entraînez vos zigomatiques!

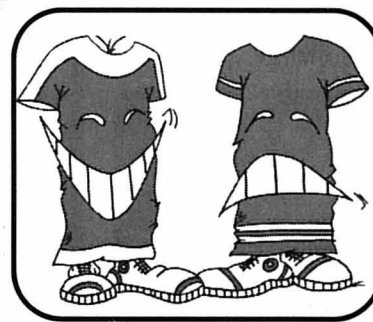

Prix d'entrée: Fr. 15.-
AVS/AI/étudiants: Fr. 10.-

Billets à l'entrée



RÉCITAL

NEUCHÂTEL

Salle de concerts du Conservatoire
Faubourg de l'Hôpital 24
Samedi 26 avril 2003 à 11 h



CONSERVATOIRE DE NEUCHÂTEL - SAMEDIS PROMOTION

Morgane Gonseth violoncelle

Laurence Zbinden harpe

Lavinie Haala piano

Romance, berceuse, mélodie, chanson... Visiblement, le programme de ce samedi est fait de charme et de tendresse... Laissez-vous donc bercer et porter par de douces évocations mais... ne vous fiez pas aux apparences! Morgane, Laurence et Lavinie ont de fortes personnalités et leur volonté, leur conviction forcent l'admiration, Faust sera là pour nous le rappeler!

Prix d'entrée: Fr. 5.-

Renseignements: tél. 032 725 20 53



SAINT-BLAISE

Temple
Dimanche 27 avril 2003 à 17 h



L'AVENIR

Marc Pantillon Piano

Après le marathon pianistique des 5 concertos de Beethoven, Marc Pantillon propose un récital d'oeuvres des trois grands B de la musique: Bach, Beethoven et Brahms, et du compositeur romand Jean-François Zbinden.

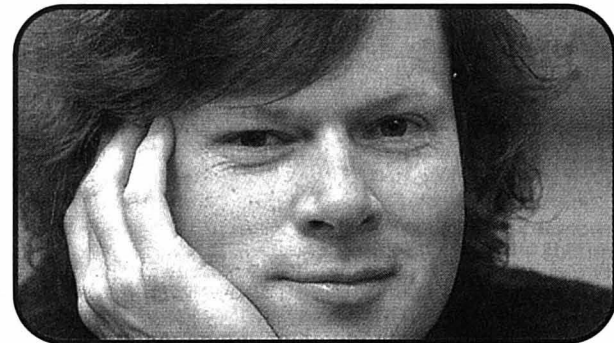

Prix d'entrée: Fr. 20.-
Etudiants, apprentis, AVS: Fr. 15.-
Billets à l'entrée et chez Michel Vautravers,
Neuchâtel, tél. 032 725 30 60 ou Papeterie
du Centre, Saint-Blaise, tél. 032 753 49 24



NEUCHÂTEL

Temple du Bas, Salle de Musique
Dimanche 27 avril 2003 à 17 h

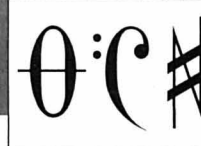

ORCHESTRE DE CHAMBRE DE NEUCHÂTEL

Orchestre de Chambre de Neuchâtel

Direction: Jan Schultz;
Soliste: Martin Grubinger, percussion
Oeuvres de: Mendelssohn, Hartel, Rosauo
et Mozart

Le dernier concert de la saison aura pour soliste un jeune et très talentueux percussionniste: Martin Grubinger. Deux concertos, dont l'un en création, nous feront mieux connaître les noms de Hartel et Rosauo. En ouverture de programme, une partition de jeunesse de Mendelssohn, et en conclusion la célébrissime sérénade de Mozart "Eine kleine Nachtmusik".



Prix d'entrée: de Fr. 15.- à Fr. 35.-

Réservations: Le Strapontin
tél. 032 717 79 07



THÉÂTRE

NEUCHÂTEL

Théâtre du Pommier
Rue du Pommier 9
Vendredi 2 et samedi 3 mai 2003 à 20 h 30



CENTRE CULTUREL NEUCHÂTELOIS

Le Saperleau

De Gildas Bourdet, par le théâtre du Pont Neuf



Le Saperleau, c'est l'histoire banale d'un homme qui croit dominer sa femme et sa maîtresse. En réalité, le pauvre homme se voit le plus dominé des trois. Bref, la figure infernale du boulevard: le trio mari-femme-maîtresse. Du vaudeville? Oui, mais tourné en ridicule! Moqueries, désillusions, jeu du langage, un rap baroque maîtrisé par des comédiens virtuoses.

Prix d'entrée: Fr. 22.-
AVS, AI, étudiants: Fr. 15.-

Réservations: Centre culturel neuchâtelois
tél. 032 725 05 05



CORTAILLOD Salle Cortagora

Samedi 3 mai 2003.
De 13 à 17 heures: éliminatoires;
à 20 h: finales



CLUB DYNAMIC-DANDIES

Grand Prix Suisse 2003 de rock'n roll acrobatique

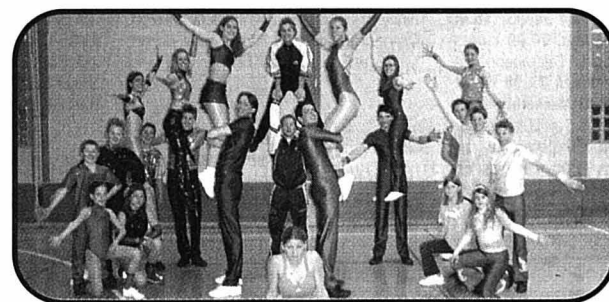

Tous les meilleurs couples de la Suisse seront présents. En attraction durant la soirée: show Elvis Presley de Vince Diamond.

Tarifs: éliminatoires Fr. 10.-, enfants gratuits
Finales: Fr. 20.- /
éliminatoires + finales: Fr. 25.-
Billet en vente: chez Image et Son,
Littoral Centre Cortaillod



Bulletin d'adhésion

Oui, je désire être membre du Club E.

Veillez me faire parvenir ma carte à l'adresse suivante:

Carte principale: gratuite pour les abonnés réguliers à L'Express.

Carte supplémentaire pour membre de la famille vivant sous le même toit: Fr. 20.- à verser au moyen du bulletin de versement qui vous parviendra par retour du courrier.

Nom: _____

Prénom: _____

Rue et No: _____

NPA/Lieu: _____

Date de naissance: _____

Tél.: _____ No d'abonné: _____

A retourner à: L'Express, Club E, Service de promotion, case postale 2216, 2001 Neuchâtel, ou inscription sur Internet: www.lexpress.ch, rubrique Club des lecteurs.

LES CINÉMAS À NEUCHÂTEL

APOLLO 1 032 710 10 33

LA FAMILLE DELAJUNGLE - LE FILM
Pour tous. 4^e semaine.
V.F. VE au MA 15h30.
De Jeff McGrath, Cathy Malkasian.
Dessin animé!
La famille Delajungle part au Congo pour filmer un rassemblement d'éléphants. Mais des braconniers...

APOLLO 1 032 710 10 33

EFFROYABLES JARDINS
12 ans. 4^e semaine.
V.F. VE au MA 18h.
De Jean Becker. Avec J. Villeret, André Dussolier, Thierry Lhermitte.
En France, un fils n'aime pas le clown qu'il interprète son père. Un ami décide alors de lui raconter la genèse de ce clown...
- DERNIÈRES SÉANCES -

APOLLO 1 032 710 10 33

CHOUCHOU
12 ans. 6^e semaine.
V.F. VE au MA 20h.
De Merzak Allouache. Avec Gad Elmaleh, Alain Chabat, Roschdy Zem.
Comédie incontournable!!!
Un jeune Maghrébin très étrange débarque à Paris à la recherche de son neveu...
- DERNIÈRES SÉANCES -

APOLLO 2 032 710 10 33

LE LIVRE DE LA JUNGLE 2
Pour tous. 10^e semaine.
V.F. VE au MA 15h30.
De Steve Trenbirth.
Magnifique suite du «Livres de la Jungle»!
Après 5 jours passés chez les hommes, Baloo lui manque...

APOLLO 2 032 710 10 33

LE CŒUR DES HOMMES
12 ans. 2^e semaine.
V.F. VE au MA 18h, 20h15.
De M. Esposito. Avec B. Campan, G. Darmon, J.-P. Darrousin, M. Lavoine.
Une comédie sur les hommes qui découvrent que la clé du bonheur ce n'est pas seulement l'argent ou la réussite sociale mais c'est l'amour. Et c'est une bonne nouvelle!

APOLLO 3 032 710 10 33

LES ENFANTS DE LA PLUIE
Pour tous. 3^e semaine.
V.F. VE au MA 16h.
De Philippe Leclerc.
Sur une planète, un peuple adore l'eau, l'autre le soleil. Ils sont ennemis. Une rencontre va changer des choses...
Dessin animé plus que magique!

APOLLO 3 032 710 10 33

THE HOURS 16 ans. 6^e semaine.
V.O. s.-t. fr./all. VE au MA 18h.
De S. Daldry. Avec Nicole Kidman, Julianne Moore, Meryl Streep.
Dans les années 20, elle écrit un livre pour ne pas sombrer. 20 ans après, Laura va lire cet ouvrage et...
Exceptionnel! OSCAR 2003 DE LA MEILLEURE ACTRICE!
- DERNIÈRES SÉANCES -

APOLLO 3 032 710 10 33

I AM DINA
14 ans. 1^{re} semaine.
V.O. s.-t. fr./all. VE au MA 20h30.
De Ole Bornedal. Avec Maria Bonnevie, Gérard Depardieu.
Portrait d'une rebelle blessée vivant ses passions, ses amours et ses vengeances.

ARCADES 032 710 10 44

JOHNNY ENGLISH
Pour tous. 2^e semaine.
V.F. VE au MA 15h30, 18h, 20h45.
VE, SA 23h.
V.O. s.-t. fr./all. MA 15h30, 18h, 20h45.
De P. Howitt. Avec R. Atkinson, N. Imbruglia, J. Malkovich.
L'agent secret britannique le plus incompétent de tous les temps se retrouve confronté à un machiavélique milliardaire.
Par les créateurs de Mr Bean.

BIO 032 710 10 55

LE CHEMIN DE LA LIBERTÉ
Pour tous. 1^{re} semaine.
V.O. s.-t. fr./all. VE au MA 15h30, 18h, 20h15.
De Phillip Noyce. Avec E. Sampi, Tianna Sansbury, L. Mongahan.
Dans l'Australie des années 30, 3 jeunes aborigènes sont enlevées de force. Plus tard, elles s'enfuient...
Bouleversant!

PALACE 032 710 10 66

COUP DE FOUDE À MANHATTAN
Pour tous. 7^e semaine.
V.F. VE au MA 15h30.
De Wayne Wang. Avec J. Lopez, Ralph Fiennes, N. Richardson.
Comédie!
Gouvernante dans un luxueux palace, sa vie va s'accélérer lorsqu'un riche héritier la confond avec une autre...
- DERNIÈRES SÉANCES -

PALACE 032 710 10 66

MONSIEUR N
Pour tous. 1^{re} semaine.
V.F. VE au MA 18h.
De A. De Caunes. Avec Richard E. Grant, Philippe Torreton.
Ile de Ste-Hélène. Comment Napoléon peut-il se soumettre à cet emprisonnement en plein air, en pleine mer? Il va livrer une mystérieuse bataille, la plus importante et la dernière...

REX 032 710 10 77

FESTIVAL DU SUD
FORGET BAGHDAD 1^{re} semaine. **Baghdad**
V.O. s.-t. fr./all. VE 15h. SA 18h.
De Samir.
Etre juif et communiste à Bagdad n'a jamais été très bien considéré. Le récit mouvementé de Sami, Moshe et les autres...

REX 032 710 10 77

I LOVE YOU 1^{re} semaine. **Chine**
V.O. s.-t. fr./all. VE 18h. MA 20h30.
De Yuan Zhang.
Privés des repères dogmatiques de leurs parents, les jeunes peinent à accorder leur quotidien et la passion amoureuse.

REX 032 710 10 77

L'ANGE DE L'ÉPAULE DROITE 1^{re} semaine. **Tadjikistan.**
V.O. s.-t. fr./all. VE 20h30.
De Usmonov Djamshed.
Venu pour veiller sa mère mourante, il va vite réaliser qu'elle se porte plutôt bien et qu'elle lui a tendu un piège.

REX 032 710 10 77

UN BISOU SUR LA JOUE 1^{re} semaine. **Inde**
V.O. s.-t. fr./all. SA 15h.
De Ratman Mani.
Le drame identitaire d'Amudha, une petite fille du Sri-Lanka adoptée par un couple aisé de Madras. «Bollywood».

REX 032 710 10 77

EL HIJO DE LA NOVIA 1^{re} semaine.
V.O. s.-t. fr./all. LU 18h. SA 20h30.
De José Luis Campanella.
Le traitement doux-amer des thèmes de l'oubli et de la mémoire. Un mélodrame qui s'inscrit dans une tradition populaire très présente au sein du cinéma latino-américain.

REX 032 710 10 77

DEUX ÉTÉS 1^{re} semaine. **Brésil**
V.O. s.-t. fr./all. DI 15h. MA 18h.
De Jorge Furtado.
La rencontre amoureuse de deux adolescents sur la plus longue et la pire plage du monde.
Une comédie douce-amère.

REX 032 710 10 77

TAN DE REPENTE Film en noir et blanc 1^{re} semaine. **Argentine**
V.O. s.-t. fr./all. MA 15h. DI 18h. LU 20h30.
De Diego Lerman.
Un couple de lesbiennes partent en virée dans la cambrousse argentine...
Un road movie qui tient la route.

REX 032 710 10 77

KEDMA 1^{re} semaine. **Israël**
V.O. s.-t. fr./all. LU 15h. DI 20h30.
De Amos Gitai.
Kedma est le nom du bateau qui en 1948 emmène de Pologne et de Russie les survivants juifs vers la Palestine...

LES CINÉMAS À NEUCHÂTEL

PALACE 032 710 10 66

DREAMCATCHER - L'attrape-rêve
14 ans. 2^e semaine.
V.F. VE au MA 20h30. VE, SA 23h.
De L. Kasdan. Avec M. Freeman, Thomas Jane.
D'après le roman de Stephen King. Quatre amis essuient une violente tempête de neige et se voient soudain confrontés à une mystérieuse force maléfique...
Frissons garantis.

PALACE 032 710 10 66

Une pièce d'identité sera demandée à toute personne dont l'âge pourrait prêter à confusion.
Merci de votre compréhension.

LES CINÉMAS DANS LA RÉGION

LA CHAUX-DE-FONDS

ABC (032 967 90 42)
FESTIVAL DES FILMS DU SUD.
UN BISOU SUR LA JOUE. Di 15h30. 12 ans. VO. De M. Ratnam, Inde.
FORGET BAGHDAD. Di 18h30, ma 20h45. 12 ans. VO. De Samir, Suisse.

TAN DE REPENTE. Di 11h, ciné et déj. 12 ans. VO. De D. Lerman, Argentine.
I LOVE YOU. Sa 15h30, lu 20h45. 12 ans. VO. De Zhang Yuan, Chine.
KEDMA. Ve 18h30. 12 ans. VO. De A. Gitai, Israël.

EL HIJO DE LA NOVIA. Ve 20h45, avant-première. 12 ans. VO. De José L. Campanella, Argentine.
DEUX ÉTÉS. Ve 15h30, sa 18h30. 12 ans. VO. De J. Furtado, Brésil.

TICKET TO JERUSALEM. di 20h45, lu 15h30, ma 18h30. 12 ans. VO. De R. Masharawi, Palestine.
L'ANGE DE L'ÉPAULE DROITE. Sa 20h45, lu 18h30, ma 15h30. 12 ans. VO. De D. Usmonov, Tadjikistan.

CORSO (032 916 13 77)
DREAMCATCHER - L'ATTRAPE-RÊVE. 20h15. Sa-di aussi à 15h30. 14 ans. 2e semaine. De L. Kasdan.
EFFROYABLES JARDINS. 18h15. 12 ans. 4e semaine. De J. Becker.

À VISITER DANS LA RÉGION

NEUCHÂTEL
BIBLIOTHÈQUE PUBLIQUE ET UNIVERSITAIRE. «L'édition neuchâteloise au siècle des Lumières: La Société typographique de Neuchâtel (1769-1789)», lu-ve 8-20h, sa 8-17h, jusqu'au 30.4. «Manuscrits de Jean-Jacques Rousseau», me/sa 14-17h ou sur rdv 032 717 73 00.

CENTRE CULTUREL NEUCHÂTELOIS. Exposition de Luigi Nono, artisan des sons et du silence. Lu-ve 9h-12h/14h-18h. Sa dès 14 h. Visites commentées par Valentin Raymond les 15, 21 et 29.3. et 25 et 26.4. à 19h. Jusqu'au 3.5.

ÉCOLE CLUB MIGROS. Exposition de Michela Varini, «Images». Lu-je 8h-20h30, ve 8h-20h et sa 8h-11h. Jusqu'au 7.6.

JARDIN BOTANIQUE. Présentations permanentes, serres consacrées à Madagascar. Parc et serres ouverts tous les jours de 9h-17h. Serres fermées le lundi.

BOUDRY

TOUR DE PIERRE/CAVEAU DE DÉGUSTATION DES VINS. Fermeture annuelle jusqu'au 1.5.

CRESSIER

SENTIER DIDACTIQUE VITICOLE VITI-TOUR. 27 panneaux abordant les thèmes de la viticulture, de l'histoire et de l'environnement répartis sur des parcours de 3 - 5 ou 8 km. Départ et arrivée au caveau de dégustation ouvert: ve 17-19h30, sa 11-12h30/16h30-19h, di 11-12h30.

FRESENS

HOME CHANTEVENT. Aquarelles de Jean-Claude Robert. Jusqu'au 27.6.

STUDIO 032 710 10 88

LA VIE DE DAVID GALE
14 ans. 1^{re} semaine.
V.F. VE au MA 15h, 20h30.
V.O. s.-t. fr./all. VE au MA 18h.
De Alan Parker. Avec Kevin Spacey, Kate Winslet.
Parviendra-t-elle à prouver l'innocence du professeur David Gale, condamné à tort à la peine de mort?

STUDIO 032 710 10 88

Une pièce d'identité sera demandée à toute personne dont l'âge pourrait prêter à confusion.
Merci de votre compréhension.

LES CINÉMAS DANS LA RÉGION

EDEN (032 913 13 79)

THE MAGDALENE SISTERS. 17h45. VO st. fr/all. 16 ans. 3e semaine. De P. Mullan.
LA 25E HEURE. 15h-20h15. Ve-sa noct. à 23h. 16 ans. Première sisse. De Spike Lee.

PLAZA (032 916 13 55)
JOHNNY ENGLISH. 16h-18h15-20h45. Ve-sa noct. à 23h. Pour tous. 2e semaine. De P. Howitt.

SCALA (032 916 13 66)
LA VIE DE DAVID GALE. 15h-20h30. 14 ans. Première suisse. De A. Parker.
THE HOURS. 18h. VO st. fr/all. 16 ans. 6e semaine. De S. Daldry.

LA FAMILLE DE LA JUNGLE - LE FILM. 16h. Pour tous. 4e semaine. De J. McGrath.
LE CŒUR DES HOMMES. 18h15-20h45. 12 ans. 2e semaine. De M. Esposito.
LE LIVRE DE LA JUNGLE 2. 15h30. Pour tous. 10e semaine. De S. Trenbirth.
STUPEUR ET TREMBLEMENTS. 18h-20h15. Première suisse. De A. Corneau

COUVET

COLISÉE (032 863 16 66)
DAREDEVIL. Ve-sa 20h30. Di 16h30-20h30. 12 ans.

LA NEUVEVILLE

LE MUSÉE (032 751 27 50)
EFFROYABLES JARDINS. Ve-sa di 20h30. 14 ans. De J. Becker

LA NEUVEVILLE

HOME MON REPOS. Peintures de Pierre-Alain Troyon. Tous les jours de 9h. à 18h. Jusqu'au 27.4.

SAINT-SULPICE

VAPEUR VAL-DE-TRAVERS. Visites du dépôt, tous les samedis 9-17h et sur demande, tél/fax 032 751 38 07.

TRAVERS

MINES D'ASPHALTE DE LA PRESTA. Groupes: toute l'année, toute la journée sur réservation. Individuels: tous les jours à 10h et 14h. Café des Mines: ts les jours de 9h30 à 17h; le soir, ouvert dès 15 personnes sur réservation. Jusqu'au 20.10. Renseignements/réservations: 032 863 30 10. E-mail: info@gout-region.ch.ch.

VAUMARCUS

CHÂTEAU. «Château des mille et une vies». Salles médiévales et de préhistoire. Visite guidée sur réservation au 032/836 36 36, dès 10 personnes. www.chateauvaumarcus.ch.

LA CHAUX-DE-FONDS

BOIS-DU-PETIT-CHÂTEAU. Tous les jours de 8-19h (été) ou 17h (hiver). Vivarium: 9-12h/14-18h (été) ou 17h (hiver).

LA SAGNE

HOME «LE FOYER». Exposition de peintures de Francis Maire. Jusqu'au 11.5.

SAINT-IMIER

CENTRE DE CULTURE ET DE LOISIRS. Fractures Nord-Sud. Expos : «Voisinage(s)», photos de Xavier Voirol, textes de Papa Noumou Ndiaye; «Symboles & Réalités», photos de J.-C. Wicky et travaux d'élèves. Jusqu'au 18.5.

LES MUSÉES DANS LA RÉGION

NEUCHÂTEL

CENTRE DÜRRENMATT. Expositions «Dieter Roth - La Bibliothèque» et «Friedrich Dürrenmatt - Echech & Mat». Ma-di 11h-17h. Jusqu'au 26.10.

MUSÉE D'ART ET D'HISTOIRE. «Aloys Perregaux, une Rétrospective», peintures, aquarelles et dessins. Ma-di 10h-18h, mercredi entrée libre. Jusqu'au 11.5. Exposition permanente: «Neuchâtel à travers les siècles».

MUSÉE D'ETHNOGRAPHIE. Exposition permanente. Ma-di 10-17h. Entrée libre le mercredi.
MUSÉE D'HISTOIRE NATURELLE. «Pas si bêtes! - 1000 cerveaux, 1000 mondes», exposition du Muséum national d'histoire naturelle de Paris. Et exposition permanente: oiseaux et mammifères de Suisse. Ma-di 10-18h. Entrée libre le mercredi. Jusqu'au 22.9.

BOUDRY

MUSÉE DE L'AREUSE. Exposition temporaire «Oscar Huguenin 2003». Ma-di 14-18h ou sur demande au 032 846 19 16. Jusqu'à fin nov. 03.
MUSÉE DE LA VIGNE ET DU VIN. «À table». Me-di 14-18h. Jusqu'au 15.6.

CERNIER

MUSÉE DES SAPEURS-POMPIERS. Collection d'objets divers datant du XIXe siècle à ce jour. Visites sur demande, 079/240 29 00.

COLOMBIER

MUSÉE MILITAIRE ET MUSÉE DES TOILES PEINTES DU CHÂTEAU. Visites guidées: du mercredi au vendredi à 15h, ainsi que le 1er dimanche de chaque mois à 14h et 15h30. Pour les visites en dehors des heures se renseigner au 032 843 97 00. Jusqu'au 31.10.

HAUTERIVE

LATÉNIUM, PARC ET MUSÉE D'ARCHÉOLOGIE. Ma-di 10-17h.

MÔTIERS

MUSÉE RÉGIONAL D'HISTOIRE ET D'ARTISANAT DU VAL-DE-TRAVERS. Fermeture hivernale jusqu'au 2.5. Rens. 032 861 35 51 ou musee.regional@bluewin.ch.
MUSÉE J.-J. ROUSSEAU. Ma/je/sa/di 14-17h, d'avril à octobre. Sur rdv 032 861 13 18, de novembre à mars.

LA NEUVEVILLE

MUSÉE D'HISTOIRE. Pirogue néolithique, canons de Charles le Téméraire. S'adresser à la conservatrice, Mme M. Althaus, 032 751 11 48.

TRAVERS

MUSÉE INDUSTRIEL - SITE DE LA PRESTA. Présentation d'un atelier de décolletage horloger reconstitué et d'une collection de machines à tricoter Dubied. Pour rens: http://www.mival.net. En hiver fermé. Visites individuelles: voir horaires du Voyage au Pays des Fées.

VALANGIN

CHÂTEAU ET MUSÉE. Un château, un bourg, une histoire... Ma-di 10-12h/14-17h. Fermé lundi et ve après-midi.

VAUMARCUS

CHÂTEAU. FONDATION MARC JURT. Me-ve 14-17h, sa/di 11-17h. **Artespace:** «Miró, A toute épreuve», gravures sur bois d'après des poèmes de Paul Eluard, lettres manuscrites, documents sur l'artiste, livres, vidéo. www.marcjurt.ch. Jusqu'au 31.5.

LA CHAUX-DE-FONDS

LES CINQ MUSÉES ET LA BIBLIOTHÈQUE DE LA VILLE VOUS PROPOSENT: «POINT(S) D'EAU» SIX EXPOSITIONS SUR LE THÈME DE L'EAU.

MUSÉE DES BEAUX-ARTS.

«Cette eau qui mène la vie ailleurs» et «Flux». Ma-di 10-17h. Dimanche matin entrée libre. Jusqu'au 14.09.03.
MUSÉE D'HISTOIRE. «La ruée vers l'eau». Ma-di 10-17h. Dimanche entrée libre de 10h. à 13h. Jusqu'au 04.01.04.

MUSÉE D'HISTOIRE NATURELLE. «De l'ammonite au héron cendré...». 175 millions d'années d'histoire naturelle chaux-de-fonnière. Ma-sa 14-17h. Di 10-12h/14-17h. Entrée libre. Jusqu'au 28.09.03.

MUSÉE INTERNATIONAL D'HORLOGERIE. «L'aventure fabuleuse». Ma-di 10-17h. Jusqu'au 14.09.03.

MUSÉE PAYSAN ET ARTISANAL. «Eau et vie sous l'ancien régime»: l'eau domestiquée et l'eau sauvage. Ma-sa 14-17h. Di 10-12h/14-17h. Jusqu'au 28.02.04.

BIBLIOTHÈQUE DE LA VILLE. «Aux sources absentes. Poésie de l'eau et rêveries identitaires». Lu 14-20h, ma-ve 10-20h, sa 10-16h. Entrée libre.

LE LOCLE

MOULINS SOUTERRAINS DU COL-DES-ROCHES. Exposition permanente. Novembre-avril 14-17h, fermé le lundi. Jusqu'au 30.4.
MUSÉE DES BEAUX-ARTS. Ma-di 14-17h.
MUSÉE D'HORLOGERIE. Château des Monts. «Les temps du temps». Ma-di 14-17h.

LA SAGNE

MUSÉE RÉGIONAL. Mobilier, objets et animaux de la vallée. Chambre neuchâteloise. Salle Oscar Huguenin. 1er dimanche du mois, 14-17h, ou sur rendez-vous au 032 931 51 06.

DELEMONT

MUSÉE JURASSIEN D'ART ET D'HISTOIRE. Exposition des oeuvres d'Armand Schawarz «Instants de vie jurassienne». Ma-di 14-17h. Jusqu'au 1.6.

LES MOTS CROISÉS DU JOUR No 434

Horizontalement: 1. Buvaient. 2. Arbre fruitier d'Amérique tropicale. 3. Réserve - Mer. 4. Sigle du Sud - Equipée pour voler. 5. Oubliasse - Ancien pays d'Europe. 6. Rende - Bourg de Bourgogne. 7. Beau, parleur - Nappes d'eau. 8. Donation - Sur la paille. 9. Œuvre de Virgile - Ancienne organisation syndicale des enseignants français. 10. Monument - Essai.

Verticalement: 1. Musiques champêtres. 2. Ordonnèrent. 3. Navigateur portugais - Représentée. 4. Bonne affaire - Argile. 5. Poète anglais de la première génération du romantisme - Petit protecteur. 6. Sigle alémanique - Pli. 7. Représentation - Boisson. 8. Sommet suisse - Milieu de la terre. 9. Arrivée - Méritants. 10. Décèdent.

Solution dans la prochaine édition.

Solution du no 433

Horizontalement: 1. Caverneuse. 2. Epanouiras. 3. Ninas - La. 4. Sri Lanka. 5. Râ - Etier. 6. Indues - Ur. 7. Louer - Amas. 8. Luc - III - BA. 9. Orang-outan. 10. Nette - Nous.

« LA VIE DE DAVID GALE »

Un mauvais service

Cinéaste britannique et très expérimenté, Alan Parker filme avec la meilleure volonté du monde des sujets parfois très polémiques - le Ku Klux Klan («Mississippi Burning»), le traitement infligé par les Américains à leurs immigrés japonais pendant la Seconde Guerre mondiale («Bienvenue au paradis»), etc. Las, sa tendance assez lourdingue à la démonstration réduit considérablement la portée de ses réquisitoires. Avec «La vie de David Gale», le cinéaste pousse le bouchon encore plus loin en allant filmer au Texas, patrie de Bush Jr (l'homme aux cent cinquante exécutions annuelles) une fiction censée dénoncer le caractère arbitraire et donc injustifiable de la peine de mort.

Sortie sabotée

Professeur d'université opposé à la peine capitale, David Gale (Kevin Spacey) est jugé et condamné à mort pour le viol et le meurtre d'une collègue activiste. Il profite du peu qui lui reste à vivre pour se confier à une journaliste (Kate Winslet) qui, les heures passant, commence à douter de sa culpabilité. Même si la sortie de son quatorzième long métrage a été scandaleusement sabotée par ses diffuseurs aux Etats-Unis, Parker ne mérite pas pour autant une auréole de martyr. Boursoufflé, ponctué par un coup de théâtre ridicule, qui fait presque douter des bonnes intentions du réalisateur, «La vie de David Gale» dessert plus qu'il ne sert une cause pourtant essentielle! /VAD

Neuchâtel, Studio; La Chaux-de-Fonds, Scala1; 2h12.

Road movie dans l'Arc jurassien

«Le cheval frontière» ■ Déjà diffusée sur le petit écran, la série imaginée par le cinéaste neuchâtelois Jacques Sandoz franchit le seuil des salles

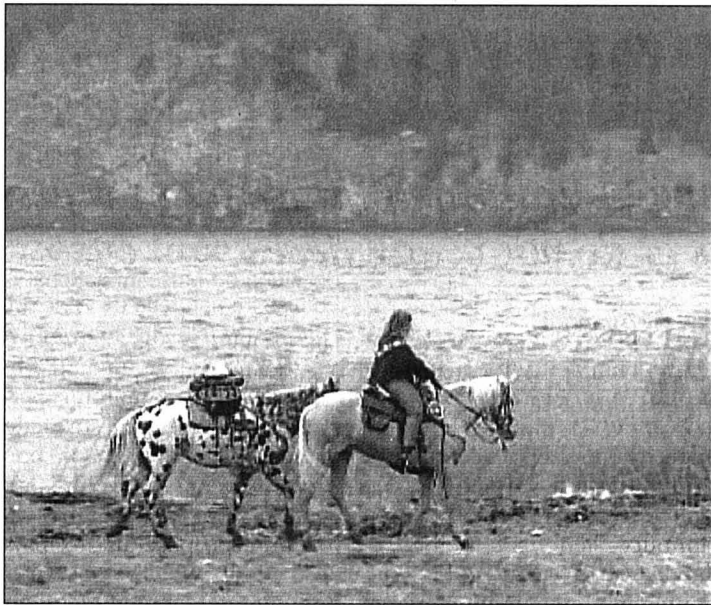

Patricia longe le lac de Joux.

PHOTO SANDOZ FILMS

Par

Dominique Bosshard

Patricia (Patricia Mottet), la trentaine, quitte Genève sous le coup d'une déception sentimentale. C'est avec ses deux chevaux, Lakota et Zingaro, qu'elle entreprend un périple le long des crêtes du Jura. En chemin, une rencontre avec un jeune homme (Christian Wyssenbach) la détournera de sa destination première, le domicile de ses parents à Orvins, pour la mener à Bâle. Road movie chevauchant entre documentaire et fiction, voyage pittoresque dénué d'effets spéciaux, «Le cheval frontière» a connu une première diffusion sur la Télévision suisse romande, en six épisodes de 13 minutes, pendant les Fêtes 2001-2002. Une version long métrage (90 min.)

en numérique part à la conquête des salles neuchâteloises, dès mercredi prochain.

«Nous avons envisagé cette version longue dès le départ, nous possédions donc suffisamment de matériel pour opérer le passage, explique Jacques Sandoz, réalisateur, producteur et distributeur du film. Mais nous avons été encouragés par le score de la série, qui a progressé de 60.000 téléspectateurs pour le premier épisode à 153.000 pour le dernier». Engagé dans la valorisation de l'Arc jurassien, notamment en y attirant des tournages, le Neuchâtelois a choisi lui-même l'itinéraire de ce «Cheval frontière», qui bascule de Suisse en France, de France en Suisse. Mais c'est en collaboration avec Patricia Mottet qu'il a écrit les commentaires en voix off, reflets des états d'âme de la jeune femme qui, peu à peu, voit son

chagrin s'estomper. L'attelage ne paraît guère incongru, puisque la trame fictionnelle du film se nourrit des événements qui ont émaillé le passé récent de la cavalière (lire cadre).

Retour à la nature

Au documentaire appartiennent les rigueurs climatiques et la beauté âpre de la région, les personnages croisés en chemin, artistes, artisans, éleveurs ou restaurateurs, dont on (re)découvre les activités et le caractère bien trempé dans le terroir. «Les rencontres étaient bien sûr préparées, mais nous n'avons pas trop défini les dialogues, afin de préserver un parfum d'innocence. La fiction documentaire ou, comme on dit aujourd'hui, le documentaire de création, va dans le sens du cinéma réalité et de proximité, dans la mesure où elle permet au spectateur de s'identifier au personnage. Il est permis de jouer avec les faits

dès lors que l'essence des personnages est préservée».

Cheminant en marge de l'agitation et du stress citadins, aussi nature à l'écran que dans la vie, Patricia Mottet a d'ores et déjà recueilli l'adhésion d'une bonne frange, plutôt mature, du public TV. «Je pense que le film peut intéresser les plus jeunes aussi, quand bien même il ne ressemble pas à un film d'action américain! Nous organiserons d'ailleurs des scolaires. Il bénéficie outre de l'apport des 20-30 ans puisque nous avons confié la post-production à un jeune studio neuchâtelois actif sur la scène musicale internationale (Damp Productions, ndlr) qui s'est occupé, entre autres, des Moonraisers». Alors, tous en selle? Réponse dans les salles. /DBO

Neuchâtel, dès le 30 avril; La Chaux-de-Fonds, dès le 7 mai. Les 30 avril et 7 mai à 20h30 en présence de Patricia Mottet et Jacques Sandoz.



Halte dans la vallée des Ponts.

PHOTO SANDOZ FILMS

La vie au grand air

Patricia Mottet a entrepris son premier grand voyage à cheval en 1997. Un départ pour la Camargue qui faisait suite à une sombre période de dégringolade sentimentale et professionnelle qui l'a menée des Haudères à la plaine de l'Orbe. De son périple rhodanien sur le dos de Lakota elle tirera un livre, «Les sabots du mistral». En 1999, Patricia se remet en selle pour sillonner la Suisse: une randonnée de 63 jours qu'elle relate dans un nouvel ouvrage, «Les empreintes de Lakota». Une aventure qui lui ouvre les portes de «Zig-Zag Café» puis d'«Entrez sans sonner», deux émissions de la Télévision suisse romande.

En février et mars 2001, la cavalière tourne «Le cheval frontière» au côté de Christian Wyssenbach, qui partage désormais sa vie et l'avait déjà accompagné, à cheval, entre Rhône et cols alpins. Le couple se prêterait à une fiction similaire l'an prochain, puisque Jacques Sandoz a d'ores et déjà imaginé une équipée canadienne, en Gaspésie. Un autre tournage encore se profile à l'horizon 2005, sur un parcours en Tunisie que Patricia prépare de longue date. Et cette fois-ci, Gaétan, le fils fictif du couple, sera du voyage! /dbo

Franchir la porte du paradis

Films du Sud ■ Entretien avec le cinéaste tadjik Djamshed Usmonov pour «L'ange de l'épaule droite», révélé à Cannes

Propos recueillis par Frédéric Maire

D'où vient ce titre étrange ?

Djamshed Usmonov: D'une vieille légende islamique. Chaque homme a sur ses épaules deux anges invisibles. L'ange de l'épaule droite consigne les bonnes actions, celui de l'épaule gauche note les mauvaises. Le jour du Jugement dernier, les bonnes et les mauvaises actions sont mises dans la balance de la justice. Selon où penche la balance, l'homme est ensuite envoyé au paradis ou en enfer. «L'ange de l'épaule droite» est le premier volet d'un diptyque, le second sera forcément «L'ange de l'épaule gauche»...

Pourquoi Hamro se révèle être projectionniste ?

D. U.: C'est un hommage au cinéma de mon enfance. Quand j'étais petit et que j'avais des bonnes notes, ma mère me donnait dix kopecks pour aller au cinéma. C'était le prix d'une place. Mais après je suis devenu un cancre. Ma mère a cessé de me donner de l'argent. Alors j'ai commencé à faire les poches de mon père pour toujours aller au cinéma. Dans le cinéma, il y avait toujours le même projectionniste à qui on posait la question «Qu'est-ce que c'est comme film?», et il répondait

invariablement «Il y a du sang, plein de sang!».

Puis le cinéma a pris plus d'importance dans votre existence. Quels films vous ont marqué ?

D. U.: Du temps de l'Union soviétique, le système de distribution était assez puissant et on voyait les mêmes films à Asht (son village d'origine, ndlr) qu'à Moscou. Donc j'y ai vu aussi les films de Chaplin, Fellini, «Rome ville ouverte» de Rossellini. Parmi les réalisateurs qui m'ont vraiment influencé il y a Satyajit Ray, que j'admire énormément. Je me considère comme un disciple de ses idées. J'aime aussi beaucoup Michelangelo Antonioni, les premiers films de Takeshi

Kitano, Abbas Kiarostami. Quand je vois des films, je les perçois plus par les sentiments que par la raison.

Dans le film, quelle est la signification du portail sculpté à l'entrée de la maison de Halima ?

D. U.: Quand j'ai écrit le scénario, j'ai pensé au texte d'André Gide «La porte étroite», ce chemin vers l'au-delà si étroit qu'on ne peut pas y marcher à deux de front. Il faut aussi recomposer la famille pour que les deux battants de la porte soient enfin rétablis, et que la porte puisse s'ouvrir et se refermer. Cette porte peut aussi symboliser le passage vers l'autre monde, vers le paradis. Il fallait qu'Halima endure

toutes ces souffrances pour qu'elle puisse enfin passer (dans son cercueil) à travers cette porte. Il faut toujours souffrir pour arriver à quelque chose.

Neuchâtel, Rex, ve 25 avril, 20h30; La Chaux-de-Fonds, ABC, du sa 26 avril au di 4 mai.

Le mauvais fils

Né en 1965 à Asht, au Tadjikistan, Djamshed Usmonov a étudié le cinéma à Moscou et Douchambé. Remarqué à travers «Le vol de l'abeille» (1998), long métrage coréalisé avec le Coréen Biong Hun Min, il signe aujourd'hui avec «L'ange de l'épaule droite» un «premier» film qui vaut son pesant de réalisme, d'ironie et d'humour, du côté de Rossellini, Tati et De Sica. L'histoire d'Hamro, le mauvais fils parti depuis longtemps à Moscou, et de Halima, sa mère, qui, pour le faire revenir au village, lui fait croire qu'elle est à l'article de la mort! Entre farce et poésie, une vraie petite merveille de cinéma à découvrir d'urgence. /fma



Usmonov rend hommage au cinéma de son enfance.

PHOTO FRENETIC

Une enfance volée

«Le chemin de la liberté» ■ Noyce, avocat des Aborigènes

Les historiens australiens ont nommé la période s'étalant de 1910 à 1970 l'«époque des générations volées». En 1911, les six Etats autonomes formant l'Australie adoptent une loi qui confère à tous les gouverneurs de province un droit de tutelle sur les enfants aborigènes âgés de moins de 16 ans. Sous le couvert de cette loi d'inspiration raciste, les autorités enlèvent alors tous les enfants métis à leurs familles pour leur inculquer de force les valeurs supérieures de la civilisation blanche et le goût du travail. Enfermés dans des centres de rééducation, les pauvres gosses subissent les pires traitements, avant d'être envoyés dans des bonnes familles où ils sont traités comme de véritables esclaves domestiques.

Une histoire véridique

Jadis fer de lance du jeune cinéma australien, le cinéaste Phillip Noyce s'est extirpé de son exil (doré) hollywoodien pour tourner «Les chemins de la liberté», d'après un scénario de Christine Olsen, adapté d'un livre témoignage écrit par l'une des victimes de cette politique immonde, la romancière aborigène Doris Pilkington-Garimara. Arrachées à

leurs mères par l'impavide Mr Neville (Kenneth Branagh), Molly (Everlyn Sampi), 14 ans, sa petite sœur Daisy (Tianna Sansbury), 8 ans, et leur cousine Gracie (Laura Monaghan), 10 ans, se retrouvent à des milliers de kilomètres de leur village d'origine, dans l'un de ces centres de sinistre mémoire où il leur est interdit de parler leur langue maternelle.

Détaler comme des lapins

Profitant d'un instant d'inattention de leurs gardiens, les trois petites prennent la fuite et commencent à longer sur plus de 2400 kilomètres une barrière appelée par les Australiens «Rabbit-Proof Fence» (littéralement «clôture à lapins») censée protéger les cultures des hordes proliférantes de ces mammifères dévastateurs. A raison, les trois fuyardes ont la conviction que cette barrière les «ramènera» chez elles. Avec le concours de Christopher Doyle, chef-opérateur de Wong Kar-wai («In The Mood For Love»), Noyce restitue leur incroyable épopée avec une pudeur admirable, ce qui n'a pas empêché quelques politiciens amnésiques de hurler à la nation outragée! /VAD

Neuchâtel, Bio; 1h37.

Mesures drastiques contre la pneumonie

La Chine réagit et met en quarantaine l'hôpital populaire de l'université de la capitale. Malgré cela, de nouveaux cas et de nouveaux décès sont encore à déplorer

LE FAIT DU JOUR



Dans plusieurs pays asiatiques, les hôpitaux ont été mis sous haute surveillance.

PHOTO KEYSTONE

Après avoir longtemps tu l'ampleur de l'épidémie de pneumonie atypique en Chine, les autorités ont pris hier des mesures de quarantaine drastiques pour l'endiguer. Les autorités de Pékin ont annoncé leur intention de mettre en quarantaine les personnes et les bâtiments qui pourraient être contaminés. Hôtels, hôpitaux, écoles et immeubles seront isolés si l'on y soupçonne des cas.

Dans la nuit de mercredi à hier, des policiers se sont ainsi déployés autour de l'hôpital populaire de l'université de Pékin, qui compte 1200 lits, empêchant quiconque d'entrer ou de sortir. Des «mesures contraignantes» seront prises envers ceux qui refuseraient de se conformer aux directives, a rapporté l'agence officielle Chine nouvelle.

Les autorités de Taïwan ont également décidé d'agir. Elles ont ordonné la fermeture de l'hôpital de Taipei en raison d'une brusque augmentation des cas de sras mercredi. Ailleurs dans le monde, les gouvernements n'ont pas non plus lésiné sur les moyens pour contenir la maladie. A Singapour, le vice-premier ministre

Lee Hsien Loong a annoncé des sanctions dont un an d'emprisonnement pour toute personne violant les mesures de quarantaine du pays. En Thaïlande, le ministre de la Santé Sudarat Keyuraphan, a fait savoir qu'il proposerait aux pays de la région affectés par le virus d'examiner les passagers au moment de leur départ. Malgré ces mesures, la pneumonie atypique a continué de s'étendre hier.

Quant aux conséquences économiques de l'épidémie, elles pourraient être importantes «si la crise venait à s'aggraver», selon l'Organisation de coopération et de développement économiques et la Banque Mondiale.

La pneumonie atypique pourrait annuler toute croissance à Hong Kong cette année et affecter l'activité manufacturière en Chine. /ats-afp-reuters

Pas de contrôles

L'Office fédéral de la santé publique (OFSP) n'envisage pas de contrôler systématiquement les voyageurs en provenance des régions à foyer infectieux de pneumonie atypique. Selon son porte-parole, la situation n'est pas suffisamment grave pour que soient prises de telles mesures. «C'est une question de proportionnalité», a déclaré hier Jean-Louis Zürcher. Il répondait ainsi aux accusations de laxisme émises dans la presse par l'ancien ministre jurassien Pierre Kohler aux auto-

rités helvétiques. «Si l'on voulait vraiment éviter le risque zéro, on interdirait tous les vols et on fermerait les aéroports. Il s'agit donc de prendre des mesures raisonnables», a ajouté Jean-Louis Zürcher.

A leur arrivée en Suisse, les passagers en provenance d'une région touchée par le sras reçoivent une information qui leur indique les directives à suivre en cas de symptômes.

En Suisse, un cas probable et huit cas suspects sont actuellement sous surveillance, selon l'OFSP. /ats

Hors d'affaire?

Le Vietnam pourrait déclarer l'épidémie sous contrôle dès lundi prochain si aucun cas n'est déclaré d'ici là. Le pays aurait alors passé une période de 20 jours sans nouveaux cas. «S'il n'y a pas de nouveau développement, le ministère de la santé pourrait dès le 28 avril déclarer à la communauté internationale que le Vietnam a placé le sras sous contrôle», a déclaré le ministre de la Santé. Le sras a tué au Vietnam 5 des 63 malades atteints par le virus. Il a été l'un des premiers pays d'Asie atteint par l'épidémie. /ats-afp

La situation

- Décès**
- Chine: 110
 - Hong Kong: 109
 - Singapour: 19
 - Canada: 16
 - Vietnam: 5
 - Thaïlande: 2
 - Malaisie: 2
 - Total: 263

- Cas probables d'infection:**
- Chine: 2422
 - Hong Kong: 1488
 - Singapour: 192
 - Canada: 140
 - Total: plus de 4300 /ap

Le spectre de la maladie crée la psychose à Pékin

De Pékin
 Frédéric Koller

Au CD café, les «Roses d'occasion», le meilleur groupe rock de la capitale, montait sur scène, samedi soir, avec des masques de chirurgien. Devant une salle à moitié vide, ils arrachaient aussitôt cette protection au cri de «la vie continue!» Le lendemain, les autorités chinoises commençaient à révéler l'ampleur de l'épidémie du Syndrome respiratoire aigu sévère (sras) à Pékin. Depuis, plus personne n'ose plaisanter avec la maladie. A commencer par les artistes, dont un bon nombre a pris la fuite pour retourner dans leur province d'origine à l'image de milliers d'étudiants d'université ne se sentant plus en sécurité sur leur campus.

La moitié des Pékinois est désormais masquée alors qu'ils n'étaient que quelques-uns il y a une semaine. Et leur nombre augmente au fil des statistiques qui annoncent implacablement de nouveaux cas de sras.

Dans les pharmacies et les supermarchés, les masques de protection et la médecine traditionnelle sont en rupture de stock. La psychose gagne la ville avec les rues qui se vident. Les transports publics habituellement surchargés sont presque déserts,



A Pékin, les autorités ont pris des mesures drastiques. Elles ont notamment décidé de fermer les écoles pour trois semaines renvoyant ainsi 1,7 million d'enfants à la maison.

PHOTO KEYSTONE

alors que de plus en plus de Pékinois renoncent à aller au travail.

Dans un réflexe de peur, bon nombre d'habitants s'enferment chez eux et limitent aux maximums leurs sorties et les contacts. Certains commencent même à faire des provisions, mais sans céder à la panique.

Retour à la campagne

La maladie est de toutes les conversations. Et si vous l'aviez oubliée un instant vous ne tarderez pas à tomber sur

une vitrine de coiffeur où est affiché «salle désinfectée». Dans la plupart des commerces, les vendeurs sont masqués et parfois gantés de blancs. Quand vous voulez vous rendre dans un restaurant chic du vieux Pékin, il y a de bonnes chances qu'une voiture de police barre l'accès au quartier avec des agents masqués qui filtre le passage.

Pékin mène sa guerre avec un général de poigne, le vice-premier ministre Wu Yi, surnommée la «dame de fer». Le moindre cas suspect fait à

présent l'objet d'opération commando pour cerner l'ennemi et ne lui donner aucune chance. Deux cents «inspecteurs mobiles» sont dépêchés dans le district de Haidian, le quartier des universités, pour traquer le mal. Les comités de quartier sont à nouveau actionnés pour jouer leur rôle traditionnel de délateur. Toute personne revenant de voyage hors de Pékin sera soumise à la question alors que des pressions s'exerceront pour qu'elle demeure en quarantaine.

Anges en blouses blanches

Les médias mènent également campagne à grand renfort de slogans. Comme toute guerre, celle-ci a ses héros: les anges en blouses blanches. Les médecins – un quart des victimes – sont l'objet d'un culte avec des poésies et chants composés à leur gloire. Le Centre de contrôle des maladies de Pékin a pour sa part ouvert une «hotline» qui reçoit plus de 3000 appels téléphoniques par jour.

La plupart des universités sont paralysées suite à des cas de maladies ou par la désertion des étudiants. L'Université de Pékin – où un professeur est mort du sras – distribue des masques, des thermomètres et des boissons de mélange d'herbes traditionnelles à ses étudiants. Les immeubles, les dortoirs, les can-

tines, les douches, tout est désinfecté.

La bataille a pourtant ses failles, affaires obligent. Ainsi, certaines compagnies de taxis interdisent à leurs chauffeurs – pourtant parmi les plus exposés – de porter des masques. L'un des meilleurs alliés du virus demeure toutefois la rumeur. Celle-ci se répand d'autant plus vite que plus personne ne fait confiance aux informations officielles.

En début de semaine le bruit se répandait que la ville de Pékin allait être bouclée avec l'intervention de l'armée. Vrai, faux? Plus tard, un message SMS se diffusait comme une traînée de poudre: «Ne sortez pas aujourd'hui! Des malades infectés vont être transférés dans de nouveaux hôpitaux». /FKO-La Liberté

PUBLICITÉ

SNACK BAR
La Turquoise
Döner KEBAB

Tu commandes un grand KEBAB et une boisson t'est offerte

Vendredi, samedi dès 17h30

Voitures d'occasion...

OCCASIONS

VISITEZ NOTRE 1^{ER} ETAGE

UN CHOIX PARMIS PLUS DE 100 VOITURES

Ford Mondeo 2.5 Style 5p.	Vert	1998	41'000 km	15'900.-
Ford Focus 1.6 Trend 3p.	Noir	1999	52'000 km	18'800.-
Ford Focus 1.8 Ghia 5p.	Vert	1999	60'000 km	15'500.-
Ford Mondeo 2.5 RS 5p.	State Blue	1998	40'000 km	16'500.-
Fiat Punto 55 S 3p.	Noir	1998	13'000 km	9'500.-
Focus 2.0 Ghia 5p.	State Blue	1999	37'000 km	18'500.-
Ford Focus 2.0 Trend 5p.	Silver	1998	66'000 km	15'500.-
Ford Mondeo 2.0 Style 5p.	Cuirass	1998	69'000 km	13'500.-
Fiat Punto 55 S 5p.	Bleu	1998	36'000 km	8'900.-
Opel Astra 1.8 Confort 5p.	Vert	1998	65'000 km	12'900.-
Ford Mondeo 2.0 S. Equipe 5p.	Silver	1999	53'000 km	16'800.-
Ford Mondeo 2.0 Trend 5p.	Rouge	2001	24'000 km	24'500.-
Ford Fiesta 1.4 Ghia 5p.	Noir	1999	38'000 km	12'500.-
Ford Fiesta 1.2 S. Equipe 5p.	Violet	1999	33'000 km	11'800.-
Renault Laguna 2.0 RT 5p.	Petrol Blue	1999	67'000 km	13'900.-

UTILITAIRES - BREAKS - MONOSPACES

Ford Escort 1.8 Style	Vert	1997		8'500.-
Ford Mondeo 2.5 RS	Vert	1999	65'000 km	17'800.-
Renault Laguna 2.0 Sport	Bordeaux	2000	84'000 km	16'900.-
Ford Mondeo 2.5 Executive	Brun	1998	80'000 km	18'500.-
Mitsubishi SpaceStar 1.8 Ed.	Silver	2000	30'000 km	20'900.-
Ford Focus 1.6 Trend	Rouge	1999	48'000 km	15'900.-
Ford Escort 1.8 Style Protect	Vert	1998	71'000 km	11'800.-
Ford Explorer 4.0	Blanc	1999	81'000 km	24'500.-
Ford Mondeo 2.0 Trend	Blanc	1998	64'000 km	13'800.-
Ford Escort 1.8 Style	Bleu	1997	68'000 km	11'800.-

Leasing à des conditions super avantageuses



Ouvert le samedi • Echange • Reprise • Crédit immédiat

GARAGE CARROSSERIE H. Jeanneret & Fils
JEANNERET
 2037 MONTMOLIN Agent principal TOYOTA
 OUVERT 032 731 20 20
 SAMEDI TOUTE LA JOURNÉE

Corolla 1.3 Compact 5 p.	86'000 km	1991	4.900.-
Corolla 1.6 break, climat. ABS		2001	23.900.-
Rav 4 2.0 Sol diesel, 5 p., climat, ABS		2002	35.900.-
Hiace 2.4 I Saloon, 9 places		1996	14.900.-
BMW 325i, cabriolet, int. cuir, ABS		1993	22.500.-
Mitsubishi Carisma 1.8 GDI, climat, ABS GPS		2000	19.900.-
Peugeot 206 HDI, 5 p., climat, ABS		2001	18.900.-
Opel Corsa 1.4, 16V, climat, ABS, 50.000 km		1995	8.900.-
VW Golf 1.8 Cabriolet		1988	5.900.-

028-396661

Prochaine parution de cette rubrique: vendredi 9 mai 2003

Délai de remise des annonces: mercredi 7 mai à 12 heures

Renseignements et réservations:

Publicitas SA,
 rue Saint-Maurice 4,
 2001 Neuchâtel,
 tél. 032 729 42 42,
 fax 032 729 42 43.

Entreprise du Vully fribourgeois cherche un(e) employé(e) de commerce (100%)

Votre profil:
 - 25 à 35 ans.
 - CFC d'employé(e) de commerce.
 - Bilingue français/allemand.
 - Maîtrise des outils informatiques.

Vos tâches:
 - Saisie de commandes.
 - Réception téléphonique.
 - Elaboration des commandes fournisseurs.
 - Mise en stock des arrivages.
 - Divers travaux d'impression.

Nous vous offrons un travail varié et intéressant pour qui sait prendre des responsabilités et travailler de manière indépendante.
Entrée en fonctions: tout de suite ou à convenir.
Veillez adresser votre offre manuscrite accompagnée des documents usuels sous chiffres R 163-724049, à Publicitas AG, Case postale 173, 3280 Murten.

163-724049

Ne restez pas spectateur
 devenez acteur
 pour un monde plus juste

Soutenez
 Terre des hommes
 021/654 66 66
 www.tdh.ch

Annonce soutenue par l'éditeur
 Terre des hommes

Pour notre atelier d'injection nous cherchons
Un régleur en plasturgie
 Ecrire sous chiffres H 132-131091, à Publicitas S.A., case postale 2054, 2302 La Chaux-de-Fonds.

132-131091

EXPLOITATION AGRICOLE

La commune de Saint-Martin (VS), membre du réseau «Alliance dans les Alpes» met au concours le poste d'exploitant de 50 ha environ de zone agricole de montagne III dans le cadre du projet d'amélioration intégrale «Le Terré-les Flaches-Ossona»

- Vous possédez une formation agricole reconnue indispensable (une maîtrise en agriculture ou une formation d'ingénieur ETS est souhaitée).
- Vous avez entre 30 et 45 ans et vous désirez développer:
 - > Une exploitation agricole moderne, diversifiée et axée sur la production laitière de montagne.
 - > Les bases d'une entreprise tournée vers l'agrotourisme.
- Vous aimez le contact avec des gens de tous horizons et vous aimez les défis et la nouveauté dans un cadre naturel inégalable.
- Vous êtes disposé à vous installer à long terme à Saint-Martin.

Alors commandez le dossier de présélection auprès de l'Administration communale de Saint-Martin, 1969 Saint-Martin 027 282 50 10 ou téléchargez ce document sur le site www.saint-martin.ch (dès le 21 avril 2003).

Une visite des lieux obligatoire est organisée vendredi 16 mai 2003 de 10 h à 15 h. Rendez-vous devant la salle de gymnastique de la commune de Saint-Martin qui assurera l'intendance de midi.

Saint-Martin, le 16 avril 2003.
 L'administration communale

036-155734

Jeune fille au pair

Si tu es ouverte, patiente, tu aimes les enfants, tu as de l'intérêt pour la musique et le sport et tu cherches un changement, aussi pour apprendre l'allemand, tu serais peut-être la fille que nous cherchons.
 Tu pourrais donc succéder, début août 2003 à Liliana. Tu n'as pas plus de 18 ans (non fumeuse).
 Le week-end est libre. Nous sommes une jeune famille, une fille de 7 ans et un garçon de 5/2 ans. Notre domicile se trouve à 20 minutes de Zurich. A bientôt!

Tél. 056 631 66 77.

120-733101

Retrouvez les modèles présents sur cette page et de nombreux autres sur www.lexpress.ch

BAZAR

CREDIT SUISSE

NOUVEAU:
 remboursement flexible.

Ne rêvez plus. Achetez!
 Votre Crédit Privé au
0800 800 100



Conclusion directe: www.credit-suisse.com/credit-privé
 Exemple de tarif: montant net CHF 10'000.-, taux d'intérêt annuel effectif de 9,9% à 12,5%. Frais totaux pour 12 mois entre CHF 520,40 et CHF 652,40. Remboursement du montant net et des frais en 12 mensualités équivalentes.
 Au sens de la loi, «l'octroi d'un crédit est interdit s'il occasionne un surendettement» (art. 3 LCD).

REPUBLIQUE ET CANTON DE NEUCHÂTEL

OFFRES PUBLIQUES D'EMPLOI DES DÉPARTEMENTS DE L'ADMINISTRATION CANTONALE:

Chef(fe) du projet «nouvelle gestion des étudiants»

pour l'Université de Neuchâtel.
Activités: Coordination administrative de la gestion des étudiants, notamment en relation avec l'introduction du système de Bologne; coordination administrative avec les partenaires de Suisse romande et de Suisse en général; définition des nouveaux instruments informatiques de la gestion des étudiants; direction de service académique de l'Université (environ 8 personnes).
Profil souhaité: Formation universitaire; expérience de la gestion administrative basée sur l'informatique; intérêt marqué pour le domaine de la formation universitaire; bonnes connaissances de l'allemand; compréhension de l'anglais écrit; entretient et diplomatie.
Lieu de travail: Neuchâtel
Entrée en fonction: juillet 2003 ou à convenir
Engagement: sous contrat de droit privé
Délai de postulation: 9 mai 2003
Renseignements: M. Stéphane Duina, directeur administratif de l'Université, tél. 032 718 10 35 et M. Rousson, vice-recteur de l'Université, tél. 032 718 10 26

Les places mises au concours dans l'Administration cantonale sont ouvertes indifféremment aux femmes et aux hommes.
 Pour le poste mis au concours ci-dessus, les offres de service manuscrites, précisant le poste recherché, accompagnées d'un curriculum vitae, ainsi que des copies de diplômes et de certificats, doivent être adressées à l'adresse suivante:
 Direction administrative de l'Université, Avenue du 1er-Mars 26, 2000 Neuchâtel

INSTRUCTION PUBLIQUE ET AFFAIRES CULTURELLES

028-396319/010

Recrutez parmi... 161 000 lecteurs!

L'EXPRESS L'Impartial le Quotidien Jurassien LE JOURNAL

Avant 7 heures
 être informé grâce au portage à domicile.
 Une possibilité offerte par
L'EXPRESS

Le pétrole coule à nouveau en Irak

Bagdad ■ La production pétrolière a partiellement redémarré hier. Ce brut devrait exclusivement servir, selon les Américains, à la consommation intérieure. Son exportation serait exclue

Une partie de la production pétrolière et gazière irakienne a redémarré hier. Ce brut doit servir à couvrir les besoins des irakiens, alors que le Conseil de sécurité de l'ONU a décidé de prolonger le programme «pétrole contre nourriture». «Le pétrole coule dans le sud», a affirmé le général de division Carl Strock, lors d'une conférence de presse de l'administrateur américain Jay Garner à Bagdad. «Nous sommes en train de pomper quelque 175 000 barils par jour (bj)», a-t-il dit.

Consommation intérieure

Le général Strock a en outre indiqué espérer pouvoir pomper 60 000 bj dans le nord irakien d'ici un jour ou deux. «Le gaz est en train également d'être produit car c'est essentiel pour alimenter en électricité la région de Bagdad», a-t-il ajouté. Ce pétrole «est strictement destiné à la consommation intérieure, pour répondre aux besoins des Irakiens et n'est pas destiné à l'exportation», a-t-il précisé.

«Visages irakiens»

L'administrateur civil américain de l'Irak Jay Garner a de son côté exprimé l'espoir que certains ministères irakiens pourraient fonctionner de nouveau la semaine prochaine. Il a insisté que ce sont les Irakiens qui dirigeront ces ministères. «Vous commencerez

à assister au démarrage du processus gouvernemental à la fin de la semaine prochaine», a-t-il dit. «Il y aura des visages irakiens», sera gouverné par des Irakiens», a-t-il assuré, précisant qu'Ahmad Chalabi, chef du Congrès national irakien (CNI), n'était pas le dirigeant choisi par Washington pour gouverner l'Irak.

Exporter la révolution

Répondant aux accusations américaines d'ingérence, le chef de la diplomatie irakienne Kamal Kharazi a assuré que Téhéran ne cherche pas à exporter sa révolution islamique. Washington avait demandé mercredi à l'Irak de se tenir à l'écart de l'Irak, sur la base d'informations selon lesquelles Téhéran aurait envoyé des agents en Irak. «Bien sûr, la majorité des Irakiens sont chiïtes mais nous n'insistons pas particulièrement sur leur rôle. Pour les chiïtes que nous sommes, tout le monde devrait avoir un rôle dans un Irak démocratique», a affirmé Ka-mal Kharazi. A Londres, le premier ministre britannique Tony Blair a estimé que la recherche d'armes de destruction massive en Irak avait «besoin de vérification indépendante». Cette recherche pourrait toutefois échapper à l'ONU, selon le ministre britannique de la défense Geoff Hoon. /ats-afp-reuters



Un technicien irakien nettoie une installation déjà ancienne avant son redémarrage, hier dans la station de pompage de Kirkuk. PHOTO KEYSTONE

Tarek Aziz aux mains des forces américaines

L'ancien vice-premier ministre irakien Tarek Aziz se trouve aux mains des forces américaines, a annoncé hier le Pentagone. Agé de 67 ans et seul chrétien de l'ex-gouvernement irakien, Tarek Aziz est la personnalité du régime de Saddam Hussein la plus connue à l'étranger. Il était

le numéro 43 sur la liste des 55 dignitaires irakiens les plus recherchés par les Américains et huit de pique dans le jeu de cartes regroupant 52 de ces 55 responsables. «Nous pensons que Tarek Aziz est en notre possession», a déclaré un responsable américain sous couvert d'anonymat. /ats-afp

Le Congrès américain fait actuellement pression pour réduire le rôle de l'ONU, de la Russie et de l'Union européenne au sein du fameux «Quartette» chargé de résoudre la crise au Proche-Orient. On aura compris qu'il s'agit pour les Etats-Unis de faire payer aux Européens et aux Russes leur volonté de faire obstacle, devant l'ONU, au déclenchement de la guerre en Irak.

Le coût d'un choix

La quasi totalité des sénateurs et une majorité de membres de la Chambre des représentants ont déjà signé une pétition rédigée par le puissant lobby juif américain pour éviter que les Etats-Unis n'exercent une quelconque pression sur le gouvernement israélien quant à la création d'un Etat palestinien, en évoquant la menace terroriste. Il s'agit donc bien de priver de toute influence Européens et Russes, fortement soupçonnés d'être trop favorables aux thèses palestiniennes et opposés au projet de créer un Grand Israël du gouvernement Sharon. Ce qui s'était passé concer-

nant l'Irak se reproduit donc à propos du conflit palestinien. Cette initiative du lobby pro-israélien ne manquera pas de ravir les omnipotents faucons du gouvernement Bush, dont le nid se trouve comme chacun sait au Pentagone. C'est aussi la preuve que les deux dossiers sont intimement liés, ce que tant les Etats-Unis qu'Israël avaient mis jusqu'ici un soin tout particulier à nier. L'occasion était trop belle pour les partisans du gouvernement Sharon, qui avaient tant appelé les Etats-Unis à intervenir en Irak, d'écarter ces encombrants Européens dont l'insolence ne faisait que croître. Et de laisser ainsi les mains libres aux Etats-Unis pour régler la question palestinienne, sachant qu'avec un tel arbitre le match était gagné d'avance. Cette attitude des parlementaires américains montre en tout cas l'absolue nécessité pour les Européens de s'unir pour offrir un contre-poids crédible à des conceptions de plus en plus unilatérales. Un vieil adage américain dit que la contradiction est gage de démocratie. Qu'elle est loin l'Amérique d'antan...

Jacques Girard

OPINION

JAPON

Peine de mort requise contre le gourou

A l'issue d'un procès fleuve, le procureur général du tribunal de Tokyo a requis la peine de mort pour le gourou de l'secte Aum Vérité Suprême, Shoko Asahara. Il est accusé d'avoir notamment commandité l'attentat au gaz sarin de 1995 dans le métro de Tokyo. Le procureur a prononcé son réquisitoire pour 13 chefs d'inculpation concernant la mort d'un total de 27 personnes, a-t-on appris hier. Le verdict du procès est attendu vers la fin 2003 ou au début 2004. Shoko Asahara est considéré comme le cerveau dans 13 crimes commis par Aum, dont les attentats de Tokyo (12 morts, des milliers de blessés) et Matsuyama (1994, sept morts) et le meurtre d'un avocat opposé à la secte et sa famille en 1989.

Neuf condamnés

Agé de 48 ans, Shoko Asahara, qui est pratiquement aveugle, n'a fait aucune déclaration depuis le début de son procès en janvier 1998, lorsqu'il avait nié avoir conçu l'attaque de mars 1995 dans le métro de Tokyo. Neuf de ses disciples ont déjà été condamnés à la mort par pendaison en relation avec l'attaque à Tokyo et le meurtre de la famille de l'avocat, dont un enfant d'un an. Mais aucune sentence n'a été exécutée car les recours n'ont pas été épuisés. /ats-afp

Un acte hautement symbolique

Proche-Orient ■ Un attentat-suicide qui prend valeur de signe adressé au nouveau gouvernement palestinien



Les secouristes israéliens évacuent le corps du vigile tué dans l'attentat d'hier à la gare de Kfar Saba, au nord de Tel-Aviv. PHOTO KEYSTONE

Un Israélien a été tué hier et 13 personnes blessées dans un attentat suicide revendiqué par les Brigades des Martyrs d'Al-Aqsa, un groupe armé lié au Fatah. Cet acte illustre les difficultés qui attendent le nouveau gouvernement palestinien. L'attentat a été commis par un Palestinien dans une gare de Kfar Saba, localité située au nord de Tel-Aviv et près de la ville palestinienne de Kalkiliya (Cisjordanie), selon des sources médicales. Deux des blessés sont grièvement atteints. L'Autorité palestinienne a immédiatement

dénoncé et condamné cet acte terroriste.

Symbolique

Il s'agit du premier attentat suicide depuis le 30 mars. Symboliquement, il s'est produit au lendemain de la conclusion d'un accord sur la formation d'un nouveau gouvernement palestinien appelé à réprimer les groupes radicaux palestiniens responsables des violences, en vue de relancer les négociations avec Israël. Selon la radio militaire, l'Israélien tué était un garde qui a voulu fouiller le kamikaze. Ce dernier tentait

d'entrer dans la gare inaugurée il y a quelques jours à Kfar Saba.

Deux Palestiniens tués

Dans une première réaction à l'attaque, Israël a indiqué qu'il ne négocierait avec le nouveau gouvernement palestinien que s'il menait la «guerre aux organisations terroristes». Un peu plus tôt, l'Etat hébreu avait exprimé l'espoir que la victoire du premier ministre palestinien Abou Mazen dans le bras de fer qui l'opposait au président Yasser Arafat marquerait la fin de l'ère Arafat. Quelques heures plus

tard, des soldats israéliens ont abattu deux jeunes Palestiniens, un étudiant et un manoeuvre, lors d'une manifestation anti-israélienne près de Ramallah, où se trouve le QG du président palestinien Yasser Arafat. Ces incidents sont venus illustrer la tâche herculéenne qui attend le cabinet «de paix» formé quelques heures plus tôt par Abou Mazen, artisan des accords d'Oslo.

Arafat cède in extremis

Ce dernier a fini par céder in extremis mercredi aux demandes de son Premier ministre sur la composition du gouvernement, ouvrant la voie à la publication de la «feuille de route», plan de règlement du conflit avec Israël. A quelques heures de l'expiration du délai légal pour l'annonce d'un gouvernement, Yasser Arafat a accepté que Mahmoud Abbas, 68 ans, dirige le ministère de l'intérieur et nomme le colonel Mohammad Dahlan ministre délégué à la Sécurité intérieure. Mohammad Dahlan est considéré comme l'une des rares personnalités palestiniennes ayant la volonté et la capacité de mettre au pas les groupes radicaux palestiniens responsables d'attaques anti-israéliennes qu'Abou Mazen veut stopper, du moins en territoire israélien. /ats-afp-reuters

EN BREF

PRETORIA ■ Coupable. Winnie Madikizela-Mandela, ex-femme de l'ancien président sud-africain Nelson Mandela, a été reconnue coupable hier par un tribunal de Pretoria de vols et fraudes au préjudice de l'ANC (Congrès National Africain, au pouvoir) pour un montant équivalent à 150.000 francs. /ap

WASHINGTON ■ Bredouilles. L'existence d'armes de destruction massive était la raison majeure avancée par Washington pour justifier une intervention militaire en Irak. Mais à ce jour et après plus d'un mois d'efforts, les forces américaines sont toujours bredouilles: les recherches menées dans plus de la moitié des principaux sites suspects n'ont produit aucun résultat.

KABOUL ■ Cinq morts. Deux soldats afghans ont été tués lors d'une attaque menée mercredi par des militants talibans présumés contre un bâtiment militaire de la province de Zabul, dans le sud de l'Afghanistan. Trois assaillants ont également perdu la vie. /ats

CORÉE ■ Confirmé. La Corée du Nord a confirmé qu'elle possédait des armes nucléaires, ont annoncé hier des sources restées anonymes de l'administration américaine. Elle aurait fait cet aveu lors des entretiens tripartites à Pékin avec la Chine et les Etats-Unis. La Corée du Nord n'a cependant pas parlé d'essais d'armes nucléaires durant les discussions. /ats

Calmy-Rey n'exclut aucune diplomatie

Affaires étrangères ■ La politique extérieure devient l'affaire des Suisses. En Irak, la Genevoise travaillera avec l'ONU. Et elle se battra pour arriver à 0,4% du PIB pour le développement



Micheline Calmy-Rey a développé ses intentions à Berne. La transparence, a-t-elle dit, est peut-être aussi «le prix à payer pour que la politique extérieure devienne un enjeu de politique intérieure.»

PHOTO KEYSTONE

De Berne
 Georges Plomb

Diplomatie publique? Diplomatie secrète? Micheline Calmy-Rey – la nouvelle ministre des Affaires étrangères – entend les pratiquer toutes les deux. Il arrivera même, avertit-elle, que ces deux approches soient intimement liées. La

Genevoise, devant une foule de représentants de médias, défendait hier à Berne ses «100 jours» de Conseil fédéral (114, en fait).

La ministre s'inscrit «dans l'orientation, somme toute traditionnelle, de la politique du Conseil fédéral». Et elle y met deux accents: la visibilité et la cohérence. Ce n'est pas une innovation. Les négociations

sur la fiscalité de l'épargne avec l'Union européenne participent aussi d'une négociation quasi-publique. Cela permet de faire avancer des projets comme la Rencontre humanitaire sur l'Irak à Genève. Certes, cela peut présenter des inconvénients. Mais la transparence est peut-être aussi «le prix à payer pour que la politique extérieure devienne un enjeu de politique intérieure».

Affaiblissement

La crise irakienne la plonge immédiatement dans le bain. «Je suis fière d'avoir été forgée à l'épreuve de la crise». Mais les suites de l'intervention américano-britannique l'inquiètent. Elle en redoute un affaiblissement du droit international et de l'ONU. C'est pourtant sur les mandats de l'ONU qu'elle compte pour organiser la participation de la Suisse à la reconstruction de l'Irak.

Elle est aussi déterminée à réorienter les ressources du Département vers la promotion du droit international public et du droit international humanitaire, vers la coopération au développement et la promotion de la paix. Toute contribution de la Suisse facilite le travail de sa diplomatie. Des liens se nouent. On le constate, par exemple, avec la Corée du Nord.

«Présence suisse» vivra

0,4% du Produit intérieur brut pour le développement vers 2010, 240 millions de francs pour la gestion des

conflits et les droits de l'homme (freinés par une Commission du Conseil des Etats): la ministre luttera. Mais il n'est pas question de supprimer «Présence suisse», cette institution destinée à promouvoir l'image et la culture de la Suisse à l'étranger.

La politique extérieure est traitée, en partie, par d'autres départements. La ministre n'y voit pas d'inconvénients. Mais elle soumettra au Conseil fédéral un rapport pour une meilleure coordination. Dans son ministère, elle entend améliorer les synergies entre tâches diplomatiques et de développement, renforcer le panachage entre diplomates et spécia-

listes, mettre moins d'argent à la centrale et plus dans le monde.

Athènes: pas de regrets

Suisse - Union européenne: non, elle ne regrette pas son absence de la Conférence européenne d'Athènes «où il n'y avait pas d'enjeu». Le Conseil fédéral y était représenté par le président Pascal Couchepin (et par le Secrétaire d'Etat Franz von Däniken). Jamais, d'ailleurs, le Gouvernement n'envoie deux de ses membres à pareille réunion. L'actuelle priorité, ce sont les négociations bilatérales bis. La ministre espère pourtant aborder le cadre multilatéral «dans un délai pas trop éloigné». Le Conseil fédéral, rappelle-t-

elle, examinera en 2003-2007 s'il faut ouvrir des négociations d'adhésion. Elle s'engagera aussi en faveur de l'extension aux nouveaux pays de l'UE des précédents accords (libre-circulation des personnes en tête).

Relations contrastées

Avec la commission de politique extérieure du Conseil des Etats (qui critiquait son style), il y aura eu mésentente. «Je n'ai pas du tout été écoutée, je le regrette». Elle a pris cela «comme un accès de mauvaise humeur». La ministre rejette d'ailleurs fermement le reproche d'agir seule. Avec la commission du Conseil national, ce sera mieux. /GPB-La Liberté

Au fond, l'un des buts de Micheline Calmy-Rey, c'est de faire aimer la politique étrangère. Au moment où l'UDC isolationniste et blochérienne vole de succès en succès, quel pari! Dans ce pays, les relations avec le reste du monde sont souvent perçues avec suspicion – comme si elles étaient inévitablement porteuses de divisions et de malheurs. Pourtant, à voir les premières réactions de l'opinion (si ce n'est celles de certains politiciens), les chances de la Genevoise sont bonnes. Mais attention! 114 jours de Conseil fédéral, c'est bien peu (même s'ils comptent triple). L'opinion, versatile, a largement le temps de changer d'avis.

Et puis, il y a la suite. Ce qui attend Micheline Calmy-Rey s'annonce carré. Sur l'Irak, il s'agit de concrétiser sur le terrain une aide promise par ses réunions de Genève. Or, la ministre souhaite en passer par une ONU que l'action américano-britannique a mis, en partie, hors-jeu.

Faire aimer la politique étrangère

Ensuite, elle aura la rude tâche, en pleine crise financière, de porter l'aide au développement au seuil pourtant

modeste de 0,4% du Produit intérieur brut. Union européenne enfin: elle aura à piloter tant l'extension des accords de mai 2000 aux nouveaux membres de l'Union (libre-circulation des personnes comprise) que la conclusion des négociations bilatérales bis, en attendant peut-être les discussions d'adhésion. Pour tout cela, elle aura besoin de l'appui le plus large, au Parlement comme parmi ses collègues du Conseil fédéral. Mais si Micheline Calmy-Rey réussit vraiment à faire aimer la politique étrangère, elle aura à moitié gagné.

Georges Plomb

COMMENTAIRE

Elections à Vugelles-La Mothe Vaud ■ Nouvelle municipalité à venir après le rejet du centre de requérants et des démissions

Les habitants de Vugelles-La Mothe (VD) iront aux urnes le 18 mai pour élire leur municipalité. Les autorités de la commune avaient démissionné en bloc début février pour protester contre l'installation d'un centre de requérants d'asile.

Sept candidats se disputent les cinq sièges de la municipalité. Les anciens membres de l'exécutif se représentent, de même que deux candidats «surprise», des habitants du village mécontents de la ma-

nière dont les autorités ont géré le dossier des requérants. Ils leur reprochent notamment d'être entrés en matière sur la création du centre alors que la population n'en voulait pas, affirment-ils.

A l'origine, la Fondation vaudoise pour l'accueil des requérants d'asile (Fareas) voulait installer une soixantaine de requérants au hameau de La Mothe qui compte 49 habitants. Mais la population s'y est vivement opposée, allant jusqu'à mimer l'enterrement symbolique de la commune avec des

flambeaux et une croix en feu. La scène avait choqué. Quelques jours plus tard, le propriétaire du bâtiment qui devait héberger les requérants renonçait à la louer à la Fareas. Et la municipalité retirait sa démission.

Jusqu'au renouvellement complet de ses autorités, Vugelles-La Mothe reste placée sous un régime d'administration provisoire, dirigé par la préfète du district Pierrette Roulet-Grin. Deux anciens membres de la municipalité la secondent. /ats

Défilé à Genève G8-Evian ■ Accord sur une manifestation transfrontalière



Le préfet de Haute-Savoie Jean-François Carencio a répété qu'il n'y aurait pas de forces françaises constituées sur sol suisse. PHOTO KEYSTONE

A cinq semaines du Sommet du G8 à Evian, la discussion s'est ouverte entre Laurent Moutinot et le Forum social lémanique (FSL), qui organise la mobilisation anti-G8 dans le canton de Genève. Le président du gouvernement a donné l'assurance que le principe d'une grande manifestation transfrontalière le 1er juin était acquis.

La conseillère d'Etat en charge du Département de justice, police et sécurité Micheline Spoerri a rencontré de son

côté le préfet de la Haute-Savoie Jean-François Carencio hier matin à Genève.

Selon les hypothèses de travail issues de leurs discussions, le cortège genevois partira des quais de la rive gauche et arrivera, en passant par la route de Malagnou, à la douane de Thônex-Vallard où il rejoindra le défilé français en provenance de l'Aérodrome d'Annemasse. La manifestation devenue commune se poursuivra côté français, à Etrembières, avec des «stands festifs». /ats

Légère hausse des salaires en 2002 Statistiques ■ L'augmentation s'élève à 1,1%, compte tenu d'un taux d'inflation de 0,6%

Les salaires ont augmenté de 1,1% en 2002 en Suisse en termes réels par rapport à l'année précédente. Les rémunérations nominales ont de leur côté crû en moyenne de 1,8% sur la même période, l'indice s'établissant ainsi à 111,5 points (1993 = 100).

En regard de la progression de 2,5% enregistrée en 2001, le rythme de la hausse salariale a toutefois faibli, a indiqué hier l'Office fédéral

de la statistique (OFS). La croissance des salaires nominaux a en effet subi en 2002 les effets du ralentissement conjoncturel enregistré en Suisse un an auparavant.

Bien que cette progression soit supérieure à toutes celles enregistrées entre 1994 et 2000, où les taux de croissance annuels n'ont jamais dépassé la barre des 1,5%, elle s'est affichée en recul par rapport à la hausse exceptionnelle observée en 2001.

Compte tenu d'un taux d'inflation de 0,6%, les salaires réels ont crû de 1,1% (102,9 points), menant ainsi à une progression du pouvoir d'achat.

L'année 2002, malgré une décélération du rythme de croissance des salaires nominaux, a confirmé les hausses des salaires réels déjà relevées en 2001. Une évolution favorable qui reflète en partie la maîtrise de l'inflation. /ats

EN BREF

ASILE ■ Commission de recours toujours plus sollicitée. Le nombre de recours contre des décisions concernant des demandes d'asile a atteint un nouveau record en 2002. La Commission de recours en matière d'asile (CRA) a été saisie de 9600 nouvelles affaires, soit 2170 de plus que l'année précédente. Le nombre des affaires en suspens s'est accru, avoisinant la barre des 7000, selon les chiffres publiés hier. En liquidant plus de 8600 dossiers concernant 12.800 personnes, la CRA a rendu 1000 décisions de plus qu'en 2001. En automne dernier, la Commission a obtenu 20 postes supplémentaires pour lui permettre de faire face à sa surcharge de travail. /ap

FORÊTS ■ Conférence ministérielle. La Suisse défendra le développement durable et le partage de responsabilités à la 4e conférence européenne sur la protection des forêts à Vienne. Les ministres de l'environnement tenteront de consolider les acquis des conférences précédentes. La conférence se déroulera du 28 au 30 avril, a rappelé l'Office fédéral de l'environnement, des forêts et du paysage (OFFEP) hier. Les ministres examineront les défis posés par le rôle écologique des forêts et les demandes croissantes de la société et de l'économie à l'égard du secteur forestier. /ats

Les femmes principales victimes

Violence domestique ■ La Confédération entend faire appliquer le principe de la tolérance zéro

La violence est punissable, même dans l'intimité. Avec ce message, la campagne nationale lancée hier à Berne veut prévenir la violence au sein du couple en appliquant le principe de la tolérance zéro.

La sensibilité face à la violence domestique a évolué. Elle n'est plus acceptée, a indiqué hier le conseiller d'Etat bâlois et président de la Prévention suisse de la criminalité, Hans Peter Tschudi. La sphère privée ne doit plus permettre que la violence au sein du couple reste impunie.

Une femme sur cinq

Les femmes en sont les principales victimes. Une femme sur cinq est confrontée à une telle situation au cours de son existence, selon la seule étude du genre publiée en Suisse en 1996. Cette année, deux femmes ont perdu la vie dans le canton de Neuchâtel et quatre l'an dernier, a indiqué la conseillère d'Etat Monika Dusing. Les frais découlant d'actes de violence conjugale sont estimés à plus de 400 millions de francs par année. Près de 21% des coûts des interventions policières sont engendrés par la violence domestique. Enfin, 4,1% des délits enregistrés dans les statistiques criminelles sont des actes de violence contre les femmes.



La sensibilité face à la violence domestique a évolué, a estimé le conseiller d'Etat bâlois Hans Peter Tschudi.

PHOTO KEYSTONE

Pour combattre ces actes, le public va être sensibilisé cette année et l'an prochain avec des affiches et des brochures gratuites, disponibles dans les postes de police. Les auteurs d'actes violents doivent prendre conscience que leurs comportements sont punissables. Les témoins de telles violences sont

appelés à les signaler, a poursuivi Hans Peter Tschudi. Mais cela ne suffit pas. Plusieurs corps de la société apprennent à travailler en réseau. Les polices, la justice, les médecins et les assistants sociaux confrontés à la violence domestique développent une stratégie commune.

Du côté de la police, «il s'agit de coordonner les méthodes policières appliquées dans les cantons», selon Hans Peter Tschudi. Dans ce but, les policiers de toute la Suisse ont été sensibilisés à ce thème grâce à des cours organisés l'an dernier à l'Institut suisse de police (ISP) de Neuchâtel.

Initiatives en attente

Au niveau national, plusieurs initiatives parlementaires attendent leur passage devant le plénum. Les textes de Margrith von Felten, déposés en 1996 et introduisant la poursuite d'office des agresseurs, auraient dû être traités lors de la dernière session du Parlement.

Le renvoi de l'agresseur du domicile, une méthode déjà appliquée dans les cantons de Saint-Gall et d'Appenzell Rhodes-Extérieures, attend aussi le feu vert du Parlement. Dans plusieurs autres villes ou cantons, des campagnes de prévention ont déjà été organisées, comme à Bâle-Ville par exemple. C'est la Conférence des directeurs des départements cantonaux de justice et police qui a chargé le Centre suisse de prévention de la criminalité d'élaborer cette campagne. Ce dernier a aussi organisé la formation des policiers à l'Institut suisse de police à Neuchâtel. /ats

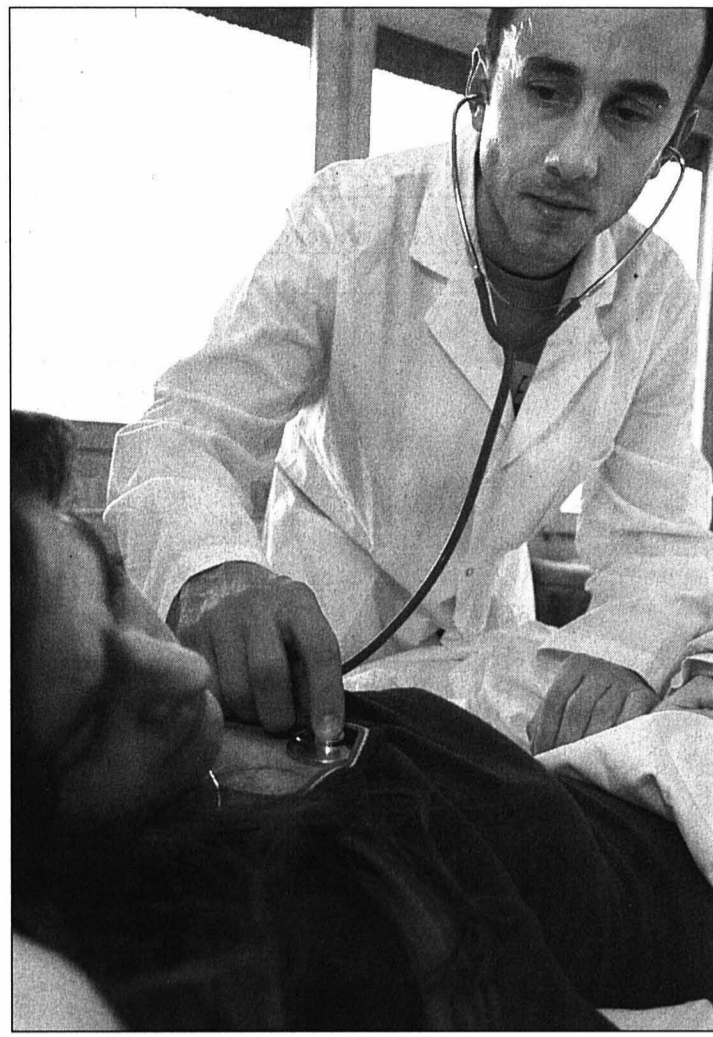

Quelque 1,08 million de personnes ont été hospitalisées en 2001, selon l'OFS.

PHOTO KEYSTONE

Facture salée

Hôpitaux ■ 14,6 milliards pour 1,4 million de cas en 2001

Les hôpitaux suisses ont traité 1,39 million de cas en 2001 pour une facture totale de 14,6 milliards de francs. Les soins fournis par les établissements de santé non hospitaliers ont quant à eux coûté 8,5 milliards.

Quelque 1,08 million de personnes, nouveau-nés en bonne santé non compris, ont été hospitalisées en 2001. A cela s'ajoutent 302.650 cas de semi-hospitalisation (traitements d'un jour), a indiqué hier l'Office fédéral de la statistique.

Durée moyenne de séjour

Au total, 13,8 millions jours de traitement ont été dispensés, soit une durée moyenne de séjour de 12,7 jours. La durée de séjour varie fortement selon les cantons et s'échelonne de 8,5 jours à Schwytz à 25,4 en Appenzell Rhodes-Intérieures. Dans les hôpitaux de soins généraux, la durée moyenne de séjour au niveau national s'élève à 9,4 jours, alors qu'elle atteint 28,2 jours dans les cliniques spécialisées. Quelque 174.000 hos-

pitalisations et semi-hospitalisations, soit 13% du total, ont eu lieu en dehors du canton de domicile du patient. Il s'agit souvent d'habitants de petits cantons dont l'infrastructure hospitalière est plus faible. Côté coûts, les soins prodigués dans les hôpitaux représentent une moyenne de 9200 francs par cas et de 906 francs par jour. Là encore, les chiffres varient entre cantons. Bâle-Ville (15.700 francs par cas) vient en tête, alors qu'Appenzell Rhodes-Intérieures (423 francs par jour) ferme la marche.

Etablissements pour personnes âgées

Pour leur part, les établissements pour personnes âgées ont hébergé 81.000 patients, dont 78.200 ont séjourné dans le secteur médicalisé. Les dépenses totales de ces établissements se sont élevées à 5,7 milliards. Le secteur médicalisé (homes médicalisés et établissements médico-sociaux) a engendré la plus grande partie de ces dépenses (97%). /ats

Le PS reçoit un soutien de poids

Initiative-santé ■ Pour l'Association des médecins indépendants, ce texte rétablit le principe de solidarité

De Berne
 François Nussbaum

L'Association des médecins indépendants, qui se dit «politiquement orientée à gauche», est venue hier prendre le contre-pied de l'organisation faïtière des médecins (FMH): une centaine d'entre eux ont signé un manifeste «pour un système de santé solidaire», en faveur de l'initiative socialiste (vote du 18 mai).

Evolution stable des coûts

Ces médecins dénoncent la tournure purement «économiste» prise par le débat sur la santé. Les coûts augmentent, certes, mais pas plus vite que le produit intérieur brut: ils se sont même stabilisés à 10,7% du PIB. En revanche, les primes explosent, notamment du fait du désengagement des pouvoirs publics.

La tendance, regrettent-ils, est à l'économie par la «responsabilisation» des assurés. Ces assurés qui paient déjà les deux tiers des coûts de la santé, dont les frais dentaires ne sont toujours pas remboursés, alors que les cantons n'utilisent même pas la totalité des subventions fédérales destinées à réduire les primes.

Que propose-t-on aux assurés? D'augmenter leur franchise et de limiter leur choix, en donnant aux caisses le pouvoir de décider quels médecins et quels hôpitaux seront remboursés. C'est vouloir généraliser la «médecine-minute», du moins pour ceux qui ne pourront pas se payer des assurances complémentaires. Mais surtout, rappelle David Winizki, généraliste à Zurich, le dernier indicateur de santé montre que 1,4 million d'assurés éprouvent des difficultés

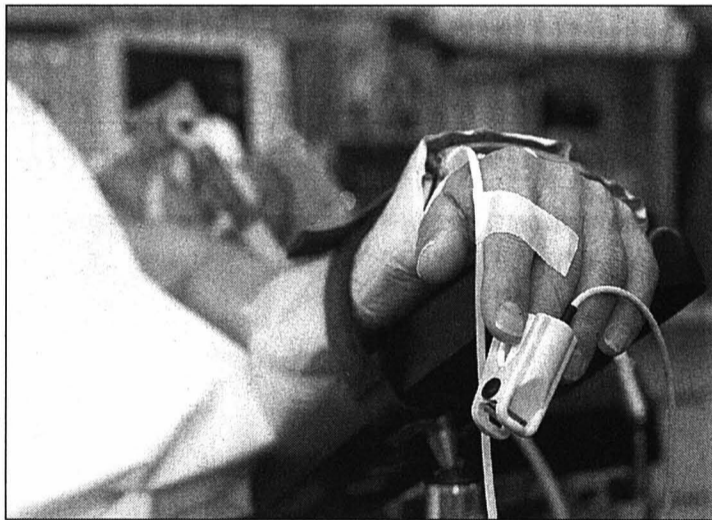

La santé n'est pas un bien de consommation comme la voiture, estime l'Association des médecins indépendants.

PHOTO KEYSTONE

chroniques à payer leurs primes, 350.000 les paient avec retard et 70.000 n'ont plus accès aux soins tant que l'aide sociale n'a pas pris la décision de les prendre en charge.

L'initiative-santé, qui instaure la prime en fonction de la situation économique de l'assuré, fait d'une pierre deux coups, estime le Dr Winizki: en soulageant financièrement la plupart des assurés, elle réduit stress et angoisse, responsables – disent les médecins – de nombreux problèmes de santé, donc de coûts.

Modèle américain

La santé n'est pas un bien de consommation comme la voiture ou les vacances, explique Christian Jordi, également généraliste à Zurich: «Comme la paix et la liberté, la santé est une condition de pouvoir réaliser ses ob-

jectifs existentiels.» Toute restriction pour motif économique est donc contraire à l'éthique.

Le praticien zurichois doute d'ailleurs de la théorie selon laquelle l'assuré qui paie de fortes primes et franchises «en veut pour son argent», donc pousse à la hausse les coûts de la santé. Dans cette optique, les Etats-Unis ont privatisé le secteur de la santé, qui est aujourd'hui le plus cher au monde (14% du PIB).

En même temps, ajoute-t-il, le modèle américain offre une qualité de soins plutôt mauvaise, selon certains indices médico-sociaux (comme la mortalité infantile ou l'espérance moyenne de vie).

Sans oublier que de larges couches de la population sont sous-assurées et que les chômeurs n'ont aucune couverture. /FNU

Entrepreneurs inquiets

Face à l'initiative-santé, les chefs d'entreprise sortent du bois. «En cas de oui, les salaires des cadres et des employés supérieurs vont augmenter. Ceux-ci n'accepteront pas sans compensations de nouvelles ponctions. Une telle hausse automatique sera très négative pour notre compétitivité», estime Bernard Sottas, industriel à Bulle.

Michel Balestra, à la tête d'une firme de déménagements de 65 personnes, fulmine lui aussi: «C'est un impôt supplémentaire. Cela entraînera

des conséquences catastrophiques pour l'emploi. Un tel affaiblissement de la Suisse est grave. Si chaque fois que l'Etat rencontre un problème, il augmente la fiscalité où allons-nous?», se demande-t-il, perplexe. André Kudelski abonde dans le même sens: «Un système qui correspond à une augmentation des impôts et des charges sociales ne peut être que négatif. Il nuit à la compétitivité et à l'emploi et s'avère dangereux à long terme», déplore le patron vaudois. /EDB-L'Agefi

PUBLICITÉ

dimanches sans voitures

une initiative contre le tourisme!

NON
 le 18 mai 2003

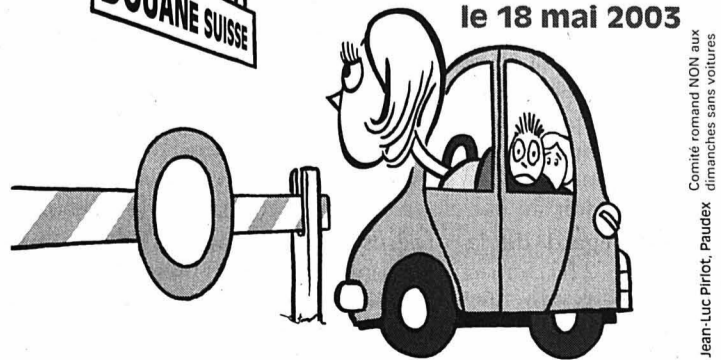

Comité romand NON aux dimanches sans voitures
 Jean-Luc Pirrot, Paudex

L'ivresse des paradis artificiels

Adolescents ■ Une enquête révèle que la consommation de cannabis et d'alcools est en hausse constante. Il faut renforcer la prévention

EN BREF

INDE ■ Tempête meurtrière. Plusieurs centaines d'habitants de l'Etat d'Assam (nord-est de l'Inde) sont portés disparus après la violente tempête qui s'est abattue mardi soir sur la région. Les services de secours poursuivaient leurs recherches hier. Pour l'heure, le bilan officiel fait état de 36 morts et de 2500 blessés. La plupart des victimes vivaient dans des habitations de chaume et de bambou qui n'ont pas résisté à la violence des vents. De nombreux enfants figurent parmi les disparus. /ats-afp



ANGELINA JOLIE ■ Nouveau tatouage. L'actrice américaine Angelina Jolie (photo sp), qui a déjà l'une des collections de tatouages les plus impressionnantes de Hollywood, vient d'en ajouter un nouveau lors d'un voyage en Thaïlande, a rapporté hier le quotidien bangkokoïse «The Nation». Le tatouage, en haut du dos côté gauche, est composé de cinq lignes verticales noires en caractères cambodgiens. Il est destiné à conjurer le mauvais sort. Le tatouage a été effectué à Pathum Thani (25 km au nord de Bangkok) par un artiste bien connu en Thaïlande, Noo Kamphai. /ap

ETATS-UNIS ■ Un collégien tue son principal. Un adolescent de 14 ans muni de plusieurs armes à feu a tué hier le principal de son collège de Red Lion (Pennsylvanie), sur la côte est des Etats-Unis, avant de se donner la mort. Le drame s'est produit dans la cafétéria de l'établissement. Pour une raison encore indéterminée, l'adolescent a tiré au moins deux coups de feu avec une arme de poing, atteignant le principal du collège, décédé peu après son transport à l'hôpital. L'adolescent n'avait pas de dossier disciplinaire et aucun différend connu ne l'opposait à la victime. /ap

TESSIN ■ Nouvelle rafle contre des plantations de chanvre. La police tessinoise poursuit son offensive contre les cultivateurs de chanvre. Hier, dans le cadre de l'opération «indoor», elle a fait une descente à Cadenazzo dans la plaine de Magadino. Quatre personnes ont été interpellées. Plusieurs serres ont été contrôlées. Les agents ont fait main basse sur des plants de cannabis, du matériel de culture et de fabrication et des documents de comptabilité. La police tessinoise a mis en garde les cultivateurs de cannabis: d'autres raffles seraient imminentes. L'opération «indoor» a été lancée à la mi-mars dans tout le Tessin. /ats

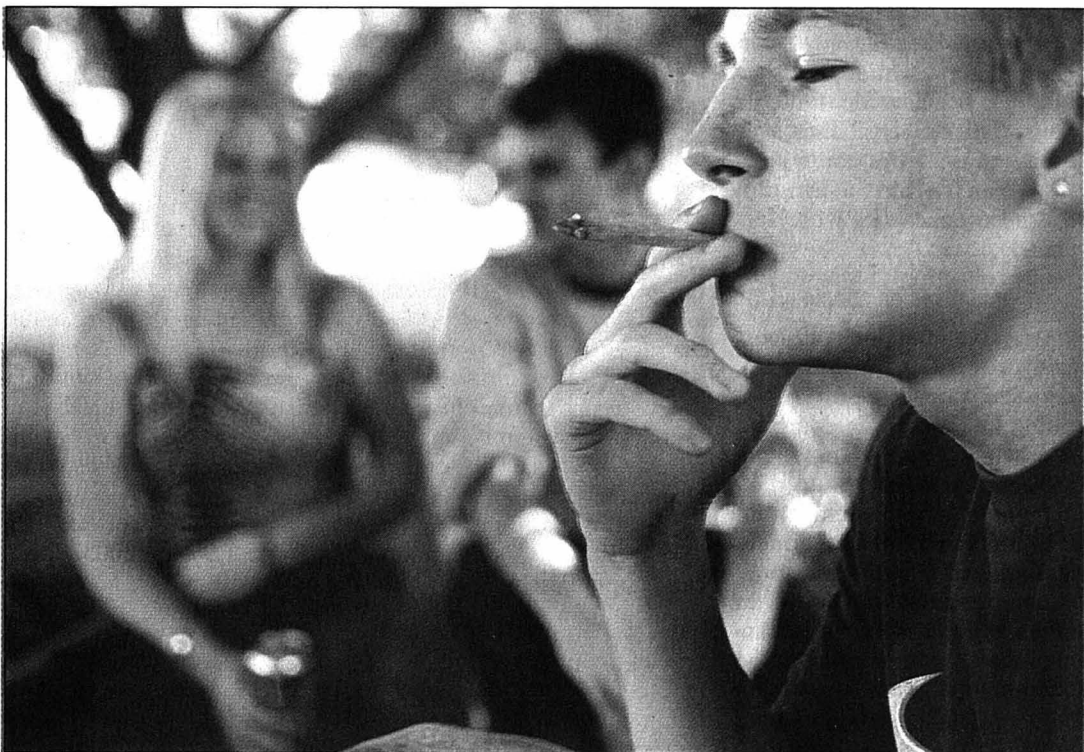

Près de 50% des garçons et 40% des filles de 15-16 ans admettent avoir goûté au moins une fois au haschisch et à la marijuana. PHOTO KEYSTONE

ment au moins une fois par semaine, contre 21% des garçons. Fait éloquent, les chiffres de vente des alcools ont été multipliés par 16 entre 2000 et 2001.

La consommation de spiritueux prend elle aussi l'ascenseur. Un nombre croissant d'adolescents y recourent pour se saouler. Sur la base des données 2002, l'ISPA estime qu'environ 60.000 élèves de 11 à 16 ans sur 417.000 ont déjà été ivres au moins une fois dans leur vie.

Ecstasy et cocaïne

En Suisse, le haschisch et la marijuana sont de loin les drogues illégales les plus répandues. Près de 50% des garçons et 40% des filles de 15-16 ans ont admis y avoir goûté au moins une fois. Depuis 1986, ces chiffres ont augmenté de manière quasi constante.

Avec un taux de 6,5%, le groupe de ceux qui en ont fumé plusieurs fois au cours des douze derniers mois est en nette hausse: plus de 11.000 jeunes ont consommé du cannabis 40 fois ou davantage au cours de l'année précédant l'enquête. La consommation d'ecstasy par les 15-16 ans a elle aussi nettement augmenté par rapport à 1994. Elle a passé de 1,8% cette année à 3,3% en 2002. La prise de cocaïne a elle aussi grimpé à 3,4% chez les garçons de ce même groupe d'âge et à 1,7% chez les filles.

Pour l'ISPA, la hausse de la consommation de drogue par les jeunes nécessite clairement un renforcement de la prévention. Les mesures individuelles, telles l'information et le dialogue, doivent être mieux couplées avec des mesures globales de protection de la jeunesse. /ats

Projets en gestation

L'OFSP a plusieurs projets sur le feu en matière de prévention et de protection de la jeunesse. Le programme «Education et santé-Réseau suisse» a notamment été lancé dans les écoles en septembre 2002.

Ce programme national, qui s'adresse aux 11-16 ans, a été élaboré en collaboration avec la Conférence des directeurs cantonaux de l'instruction publique.

Les thèmes du tabac, de

l'alcool et du cannabis y sont traités dans le cadre d'un concept global. Un autre élément important de la prévention est le repérage précoce de jeunes en danger. Le programme «supra-f» a été mis sur pied à cet effet. Douze centres ont été créés dans sept cantons: ils ont accueilli environ 1000 jeunes jusqu'à ce jour.

Un tiers de ceux qui ont consulté souffraient d'un problème de drogue. /ats

Les écoliers de onze à seize ans sont toujours plus friands d'alcool et de drogue. Sur le banc des accusés, les alcools, dont la consommation hebdomadaire a doublé en quatre ans. Le nombre d'adolescents fumant du cannabis est aussi en nette hausse.

Consommation de tabac

Ces enseignements sont tirés de la dernière enquête réalisée auprès de 10.115 écoliers suisses par l'Institut suisse de prévention de l'alcoolisme et autres toxicomanies (ISPA) au printemps 2002. Ces son-

dages représentatifs sont menés tous les quatre ans, depuis 1986, sous l'égide de l'OMS dans 36 pays.

La dernière recherche révèle que la consommation de drogues légales et illégales chez les jeunes Suisses a augmenté de manière sensible depuis 1986. Seule la consommation de tabac est restée relativement stable. Après avoir atteint un pic en 1998, le nombre des fumeurs réguliers s'est stabilisé à un niveau tout de même élevé. Aujourd'hui, un quart des 15-16 ans fume régulièrement. Dans ce groupe d'âge, plus d'un jeune

sur six fume quotidiennement, soit environ 20.000 adolescents.

Les spiritueux ont la cote

L'augmentation de la consommation d'alcool est également préoccupante: près de 40% des garçons et environ 26% des filles de 15 et 16 ans en boivent au moins une fois par semaine. Ils étaient 24,3%, respectivement 10,3% à le faire en 1986, a souligné Marina Delgrande, collaboratrice scientifique à l'ISPA. Les alcools sont désormais très populaires auprès des filles: 20% d'entre elles en consom-

Victime déboutée

Agression ■ Les prestations d'assurance ont une fin

Traumatisée par une attaque à main armée, la gérante d'un salon de jeux a été déboutée par le Tribunal fédéral des assurances (TFA). Elle demandait que l'assurance accidents continue, des années après les faits, à lui verser des prestations.

En 1998, six ans après l'agression, la Winterthur avait décidé de stopper le paiement des indemnités journalières, ainsi que la prise en charge des traitements psychothérapeutiques suivis par la victime. Elle avait

considéré que ces prestations n'étaient plus couvertes, après un tel laps de temps, par l'assurance accidents obligatoire. Saisi d'un recours, le TFA a confirmé le veto. Pour les juges fédéraux, l'atteinte persistante à la santé psychique ne peut plus être considérée comme une conséquence de l'agression. La perte de la capacité de gain et l'atteinte psychique dont se plaint l'assurée ne constituent donc plus, selon le TFA, des réactions typiques liées au choc émotionnel subi en 1992. /ats

Internet au secours des sédentaires

Condition physique ■ Un nouveau site prodigue recommandations et conseils personnalisés



D'internet aux activités physiques, il n'y a qu'un pas. PHOTO KEYSTONE

Les personnes qui souhaitent améliorer leur forme physique disposent désormais d'un entraîneur virtuel. Le nouveau site www.active-online.ch établit en effet des recommandations personnalisées. Sur demande, le système contacte les sportifs en herbe et leur donne régulièrement de nouveaux

conseils. Le site propose également un programme de musculation et plusieurs liens vers des pages consacrées à la prévention des accidents ou à des cours de condition physique.

Près d'un tiers des Suisses ne bougent pas assez. Le manque d'exercice provoque des frais de santé estimés à plusieurs milliards. Les habitudes

sédentaires sont à l'origine d'un grand nombre de maladies. L'Institut de médecine sociale et préventive de l'Université de Zurich a donc décidé de développer le coach virtuel.

Le projet est parrainé par Promotion santé suisse, l'Office fédéral du sport, la Suva, «Allez Hop» et Qualitop. /ats

Collision fatale

Nigeria ■ Deux autobus se percutent. 46 morts

Quarante-six personnes ont été tuées dans la collision entre deux autobus sur une route des environs d'Abuja, la capitale du Nigeria. Il y a également plusieurs dizaines de blessés. Le précédent bilan faisait état de 39 morts et 50 blessés pour ce drame survenu mardi au soir au carrefour de Giri, près de la ville de Gwagwalada.

Les deux véhicules se sont percutés frontalement. Deux causes éventuelles pourraient

expliquer la tragédie: le fait que l'un des deux conducteurs se soit endormi ou que les deux bus aient circulé à une vitesse trop élevée. Les accidents de ce type sont fréquents au Nigeria, notamment en raison du mauvais état des routes et des violations du code de la route. Il y a deux semaines, une trentaine de personnes avaient été tuées dans un carambolage entre huit véhicules sur la voie rapide Lagos-Ibadan, près de la capitale économique nigérienne. /ats-afp

SECTEUR LAITIER

Le bénéfice d'Emmi chute

Le groupe laitier Emmi, numéro un de la branche en Suisse, doit digérer les multiples acquisitions faites l'an dernier. Ces achats ont pesé sur son bénéfice net, qui a chuté de 33% à 19,8 millions de francs. Cette baisse s'explique par des facteurs exceptionnels, a expliqué hier Max Paul Lüdi, responsable des finances d'Emmi. Ces facteurs comprennent des provisions dans le domaine des exportations de beurre ainsi que de «trop importants» amortissements pour les stocks d'emmental. Les frais de financement liés aux acquisitions sont venus ce greffer là-dessus. Emmi a notamment repris de Swiss Dairy Food (SDF) tout le secteur fromager ainsi que le site de production d'Ostermundigen (BE). Il a également acquis le fabricant de fondue bernois Zingg.

En hausse

Le chiffre d'affaires du groupe basé à Lucerne a progressé de 10% à 1,39 milliard de francs l'an dernier. Les ventes ont augmenté de 19% dans les fromages, à 684 millions de francs. Cette croissance reflète l'intégration du pan SDF, a commenté Fritz Wyss, directeur d'Emmi. Il y a un an, Emmi s'était fixé des objectifs encore plus élevés, soit des ventes de 1,64 milliard de franc.

Mais le groupe tablait alors sur une intégration des fromages de SDF dès le 1er avril. L'opération a pris six mois de retard suite à l'enquête approfondie effectuée par la Commission de la concurrence (Comco). /ats

La baisse se fait moins forte

Horlogerie ■ Les exportations reculent de 4,6% au premier trimestre. Un effet conjoncturel davantage que structurel

La ruée vers l'horlogerie suisse perd de sa vigueur. Les exportations horlogères ont reculé en valeur au premier trimestre 2003 de 4,6% à 2,205 milliards de francs. La baisse a toutefois connu une relative accalmie au mois de mars. Etant donné les résultats encore plus mauvais réalisés au début de l'année précédente, l'évolution de la moyenne sur douze mois est cependant favorable en mars de cette année, a indiqué hier la Fédération horlogère (FH).

Acier et alu privilégiés

Sur le premier trimestre 2003, la Suisse a exporté 6,204 millions de montres (+ 0,3%) pour une valeur de 1,984 milliard de francs, en recul de 5,1% sur les trois premiers mois de 2002. 1,37 million de mouvements ont été écoulés (+ 10,5%) pour 32,64 millions de francs (+ 5,2%). Les exportations de montres ont vu leur nombre de pièces dépasser de plus de 70 000 unités le résultat de mars 2002. Sur un mois, ce sont ainsi 2,1 millions de garde-temps qui ont quitté la Suisse (+ 3,7%).

Hong Kong en tête

L'acier et l'aluminium ont permis cette progression malgré le recul des autres matières. En terme de valeurs, ces deux éléments sont également les seuls à avoir crû, alors que le total affiche un reflux de 1%. A la fin du premier trimestre, Hong Kong occupe la première place des pays acquéreurs de produits horlogers suisses, avec 357,4 millions de francs (+ 0,5%).



L'épidémie de pneumonie n'inquiète pas Jean-Daniel Pasche, le président de la Fédération horlogère, pour qui le marché chinois reste très prometteur. PHOTO KEYSTONE

Les Etats-Unis suivent de près et progressent plus fortement (340,6 millions de francs, + 6,8%).

Prévisible

Le Japon emboîte le pas à ce duo (223,9 millions de francs, en recul de 3,4%). La Chine poursuit son ascension «remarquable» (47 millions de francs, en progression de 179,8%). Cette contraction au premier trimestre n'a pas surpris Jean-Daniel Pasche, président de la FH, car elle est conforme aux attentes. «La baisse se poursuit mais dans des proportions qui ne sont pas si

graves», a-t-il dit. Elle s'explique par la situation économique difficile et les incertitudes conjoncturelles, qui continuent malgré la fin du conflit en Irak. «Mais c'est surtout l'Europe qui recule. Les baisses les plus significatives sont intervenues sur le Vieux Continent», selon le président de l'association faïtière de la branche.

La FH table toujours sur un scénario de reprise au deuxième semestre, «malgré les très nombreuses turbulences». La première partie de l'année finira quant à elle en régression par rapport aux chiffres

de 2002. Le conflit en Irak a aussi, dans un certaine mesure plombé les résultats du premier trimestre. Une baisse de 20% des exportations a été constatée sur les trois premiers mois de l'année en direction des Emirats Arabes Unis. En ce qui concerne la pneumonie atypique, la FH ne craint pas trop ses répercussions. «Certes le syndrome respiratoire aigu sévère (SRAS) aura un impact sur les exportations vers Hong Kong». Le marché était déjà déprimé même sans l'épidémie. Mais la ville constitue aussi un relais vers le marché chinois, «qui est lui en pleine expansion», s'est réjoui Jean-Daniel Pasche. /ats

Morosité confirmée

Aucun signe d'embellie n'a marqué le commerce extérieur de la Suisse lors du premier trimestre 2003. Cette période boucle sur un excédent de la balance commerciale de 679,9 millions de francs, contre 892,4 millions un an auparavant. Les importations et les exportations ont évolué dans le sillage de celles de l'année précédente. Au total, l'actif a diminué de presque un quart. Mais malgré cette baisse, le surplus reste important, ce qui reflète la morosité de l'économie suisse. Les exportations ont atteint 31,89 milliards de francs et les importations 31,22 milliards. /ats

EN BREF

SERONO ■ Ventes en hausse. Les ventes du groupe genevois de biotechnologies Serono ont progressé de 29,4% à 442,4 millions de dollars au 1er trimestre. Le bénéfice net a en revanche reculé de 13,4% à 60,2 millions de dollars (82,6 millions de francs), comparé à la même période de 2002, a fait savoir hier Ernesto Bertarelli, directeur général de l'entreprise. /ats

OCDE ■ Reprise lente. La reprise de l'activité économique en 2003 est encore hésitante, a indiqué hier l'Organisation de coopération et de développement économiques (OCDE). La zone OCDE, qui regroupe les 30 pays les plus développés dont la Suisse, devrait connaître une croissance de son produit intérieur brut (PIB) de 1,9% en 2003. /ats

AIRBUS ■ Grosse commande. La compagnie aérienne américaine à bas prix JetBlue a annoncé hier la commande de 65 appareils Airbus A-320. Le transporteur a en outre indiqué avoir pris une option sur 50 appareils supplémentaires. Le montant de la transaction n'a pas été dévoilé. JetBlue Airways, qui est l'une des très rares compagnies aériennes américaines à continuer à faire des bénéfices en dépit d'une crise sans précédent du transport aérien. /ats

CAISSES DE PENSION ■ Le capital fond. Le capital des caisses de pension autonomes des entreprises en Suisse s'est réduit de 10 milliards de francs au cours des trois premiers mois de l'année. Les rendements ont diminué en conséquence, indique hier le Credit Suisse Asset Management (CSAM). /ats

LABOURSE

BCN www.bcn.ch
 BCN-Netbanking
 Aujourd'hui soyez votre gestionnaire financier

INDICES	bas / haut 2003	dernier	24/04
Zürich, SMI	3618	5000.7	4586.9
Zürich, SPI	2568.21	3475.93	3261.43
New-York, DJI	7416.64	8869.29	8515.66
New-York, Nasdaq comp	1253.22	1467.35	1466.16
Francfort, DAX	2827.67	5467.31	2974.4
Londres, FTSE	3277.5	4027.6	3966.5
Paris, CAC 40	2401.15	3232.34	2962.67
Tokio, Nikkei 225	7693.46	8829.06	7793.38
DJ Euro Stock 50	1847.62	2551.47	2365.97



Bourse suisse (cours en CHF)			
	bas / haut 2003	précédent	24/04
ABB Ltd n	2.51	5.18	4.08
Actelion Ltd	53.	80.	78.
Adecco n	34.25	58.35	51.8
Baloise Holding n	25.	64.5	40.35
BB Biotech	45.8	66.5	66.
BK Vision	93.85	147.	129.
BT & T Time	2.	12.1	5.
Charles Voegle Holding	13.3	32.7	30.
Ciba Spéc. Chimiques n	74.75	101.5	91.4
Cicorel Holding n	20.25	29.	25.95
Cie fin. Richemont	17.5	28.35	19.7
Clariant n	9.21	24.5	15.25
Credit Suisse Group n	20.3	35.	30.3
Crossair n	2.55	23.5	3.45
EMS-Chemie Holding	4427.	5310.	4939.
ESEC Holding n	52.5	122.	117.
Fischer (Georg) n	88.7	150.	141.5
Foibo Hld n	355.	434.	423.
Givaudan n	427.	648.	530.
Helvetia-Patria Holding n	111.	174.	151.
Hero p	133.	166.75	164.75
Holcim Ltd	183.	273.	252.5
Julius Baer Holding p	177.	325.	291.
Kudelski SA n	14.55	23.55	21.
Logitech International n	36.25	50.95	49.1
Lonza	70.1	85.15	79.
Moevenpick	442.5	645.	610.
Nestlé n	233.25	308.	275.5
Nextrom	4.8	11.7	6.1
Novartis n	45.2	56.	54.5
Pargesa Holding p	2126.	2670.	2525.
Phonak Holding n	9.06	15.	14.5
PubliGroupe n	180.	240.	235.
Reassurance n	49.6	108.	93.15
REG Real Estate Group	78.75	89.	82.45
Rieter Holding n	208.	288.	250.5
Roche Holding bj	73.4	103.25	87.1
Roche Holding p	119.25	185.	140.
Serono SA b	562.	800.	735.
Sulzer n	132.5	210.5	171.
Sulzer Medica n	205.	303.	303.
Surveillance n	409.	498.	471.
Swatch group n	19.15	24.9	24.2
Swatch group p	93.7	123.	118.5
Swiss Life Holding n	41.75	119.	89.
Swisscom n	385.5	438.5	425.
Syngenta SA n	55.1	87.85	66.5
UBS n	49.8	72.45	67.05
UMS p	15.25	35.	24.
Unaxis Holding n	72.8	107.25	105.
Von Roll Holding p	1.1	1.98	1.35
Vontobel Holding p	12.75	23.95	18.6
Zürich Fin. Serv. n	88.	159.	149.5

Bourses européennes (cours en EUR)			
	bas / haut 2003	précédent	24/04
ABN Amro (NL)	11.76	16.69	16.12
Accor (F)	25.01	31.	28.5
Aegon (NL)	5.65	13.75	9.63
Ahold (NL)	2.39	13.65	3.42
Air Liquide (F)	105.	138.3	135.7
AKZO-Nobel (NL)	16.	32.44	19.23
Alcatel (F)	4.16	8.1	7.64
Allianz (D)	39.755	89.048	58.8
Allied Irish Banks (IRL)	11.5	13.55	13.2
Aventis (F)	37.5	54.55	42.16
AXA (F)	9.05	14.55	13.96
Banco Bilbao Vizcaya (E)	6.83	10.39	9.36
Bayer (D)	9.85	22.42	16.9
BT Group (GB) £	1.405	2.128	1.858
Carrefour (F)	29.2	44.	38.28
Cie de Saint-Gobain (F)	22.4	30.	29.02
DaimlerChrysler (D)	23.82	31.9	30.75
Deutsche Bank (D)	33.01	48.65	40.05
Deutsche Lufthansa (D)	6.81	9.99	9.25
Deutsche Telekom (D)	9.07	14.47	12.72
E.ON (D)	34.25	44.1	43.
Electrabel (B)	206.8	243.8	217.
Elf Aquitaine (F)	135.	176.	148.
Elsevier (NL)	8.01	12.07	10.24
Endesa (E)	10.	13.45	13.22
ENI (I)	11.79	15.83	13.12
France Telecom (F)	14.5	22.47	21.45
Glaxosmithkline (GB) £	9.8	13.	12.65
Groupe Danone (F)	104.2	132.3	125.9
ING Groep (NL)	8.55	17.5	15.1
KLM (NL)	5.2	9.79	7.35
KPN (NL)	5.3	7.24	5.85
L'Oréal (F)	50.15	74.85	64.3
LVMH (F)	33.97	43.45	39.4
Metro (D)	15.8	24.65	24.
Nokia (FI)	10.6	16.64	15.1
Philips Electronics (NL)	12.45	18.66	17.45
Pinault-Printemps-Redoute(F)44.55	74.6	60.15	58.9
Prudential (GB)£	2.8	4.7	3.93
Repsol (E)	11.79	14.3	13.58
Royal Dutch Petroleum (NL)	33.35	45.58	39.67
RWE (D)	17.65	27.75	24.2
Schneider (F)	38.42	49.89	41.96
Siemens (D)	32.22	45.1	43.9
Société Générale (F)	42.8	59.	56.45
Telefonica (E)	7.82	10.17	9.93
Total (F)	110.5	142.7	120.8
Unilever (NL)	47.31	60.1	56.65
Vivendi Universal (F)	11.03	17.98	14.1
Vodafone Group(GB) £	1.008	1.273	1.263

Bourses Nord-américaines (cours en USD)			
	bas / haut 52sem.	précédent	24/04
Aluminium Co of America	17.62	36.85	22.71
Altria group inc.	27.7	57.79	32.96
American Express Co.	26.55	44.91	37.52
American Tel & Tel Co.	8.2	28.88	27.48
Baxter Intl Inc.	18.18	57.49	21.42
Boeing Co.	24.73	46.03	28.14
Caterpillar Inc.	33.75	56.35	52.86
Chevron Corp.	61.31	90.5	64.88
Citigroup Inc.	23.49	45.19	40.29
Coca Cola Co.	37.01	57.91	40.
Dell Computer Corp.	21.9	31.06	29.89
Du Pont de Nemours	34.71	47.48	41.85
Eastman Kodak co	25.59	41.08	30.
Exxon Mobil	29.75	41.17	35.34
Ford Motor Co.	6.58	18.23	10.86
General Electric Co.	21.3	33.45	29.39
General Motors Corp.	29.75	68.17	37.51
Goodyear Co.	3.35	23.59	5.98
Hewlett-Packard Co.	10.75	21.2	16.07
IBM Corp.	54.01	89.46	85.75
Intel Corp.	12.95	31.36	19.47
International Paper Co.	31.35	45.2	35.72
Johnson & Johnson	41.4	64.83	56.8
Mc Donald's Corp.	12.12	30.72	15.85
Merck & Co. Inc.	38.5	60.48	58.14
Microsoft	20.7	29.48	25.72
3M Co.	108.2	136.75	127.8
Pepsico Inc.	34.	53.5	43.
Pfizer Inc.	25.13	38.4	31.15
Procter & Gamble Co.	74.08	94.75	90.55
Sears, Roebuck & Co.	18.25	59.9	27.3
Silicon Graphics Inc.	0.56	3.3	1.18
United Technologies Corp.	48.83	72.06	61.24
Wal-Mart Stores	43.72	59.3	55.98
Walt Disney Co.	13.48	25.15	19.24
Yahoo! inc	8.94	26.25	25.6

Fonds de placement (cours différés)			
	précédent	dernier	
Swissca Emer. Markets CHF	87.09	84.97	
Swissca Switzerland CHF	182.6	183.	
Swissca France EUR	71.25	72.7	
Swissca Germany EUR	121.85	121.85	
Swissca Europe CHF	135.55	136.	
Swissca Green Invest CHF	67.85	67.9	
Swissca IFC	292.5	291.	
Swissca VALCA	215.9	216.05	
Swissca BI USD	121.53	121.43	
Swissca PF Income CHF	130.4	130.3	
Swissca PF Yield EUR	97.35	97.46	
Swissca PF Balanced CHF	138.69	138.57	
Swissca PF Balanced EUR	87.06	87.2	
Swissca PF Growth CHF	157.57	157.41	
Swissca PF Growth EUR	73.27	73.64	
Swissca PF Equity CHF	159.55	159.42	
Swissca PF GI Balanced CHF	124.39	125.19	
Swissca PF GI Equity EUR	60.56	61.2	
Swissca Bond SFR	96.3	96.35	
Swissca Bond INTL	98.15	97.7	
Swissca BI CHF	108.51	108.5	
Swissca BI GBP	64.45	64.53	
Swissca BI EUR	63.91	64.02	
Swissca BI USD	111.12	111.14	
Swissca BI CAD	116.7	116.65	
Swissca BI AUD	118.25	117.96	
Swissca BI JPY	11922.	11925.	
Swissca BI INTL	100.07	100.21	
Swissca BI MT CHF	103.63	103.63	
Swissca BI MT EUR	103.68	103.66	

Week-end "Portes ouvertes"
du 25 au 27 avril 2003



Accord Tourer



Les concessionnaires Honda participant à l'opération se réjouissent de vous accueillir.

144-110396

HONDA
The Power of Dreams

En vedette: les nouvelles Accord

Ne manquez pas les Journées Honda: vous serez alors parmi les premiers à essayer le nouveau break Accord Tourer et les séries spéciales Jazz 1.4i Fresh et CR-V 2.0i Adventure.

Concours:

testez une Honda et gagnez une Accord.



Accord Sedan

enseignement et formation

ACADÉMIE MAXIMILIEN de MEURON

Cours public d'histoire de l'art
Trimestre de printemps 2003

La peinture allemande De Dürer à l'expressionnisme

par M. Gérald COMTESSE

9 conférences avec projections Prix: Fr. 90.-
tous les mardis de 17 h à 18 h **dès le 29 avril 2003**

à l'Aula du Lycée Jean-Piaget, (Ecole de Commerce), Beaux-Arts 30
Renseignements et inscriptions à l'entrée et au tél. 032 725 79 33.

028-394390

offres d'emploi

INFOSUISSE recherche, pour son service juridique une **SECRÉTAIRE** (Temps partiel possible)

Profil:

- méthodique, précise et sympathique;
- excellente dactylo;
- maîtrise de WORD/EXCEL et de la correspondance anglaise.

Les candidatures peuvent être adressées à:
Infosuisse, rue du Grenier 18, 2302 La Chaux-de-Fonds
à l'attention de Daniel Burkhalter.

132-1311888/DUO

FAG SA

Entreprise du **BOBST GROUP**

Notre entreprise, située dans la Broye vaudoise, est spécialisée dans la fabrication de pièces moyennes, la fabrication de conduites électriques et de sous-groupes, dans le montage et l'assemblage de machines.

La production de pièces se base sur un parc de machines CNC et sur une technologie de fabrication de pointe. Pour assurer la qualité, l'occupation des postes de travail avec du personnel qualifié est primordiale. Nous cherchons tout de suite ou pour date à convenir des

MÉCANICIENS - USINEURS CNC

Vous avez une bonne expérience dans l'usinage par enlèvement de copeaux ainsi qu'une bonne maîtrise de la commande numérique de centres d'usinage et vous cherchez un nouveau défi et une place stable.

Nous pouvons vous l'offrir! Voulez-vous en savoir plus? N'hésitez pas et téléphonez ou écrivez-nous.

FAG SA Service du personnel, route de l'Estivage,
1580 Avenches - Tél. 026 676 93 40

017-628921

C'est décidé...

Je m'abonne!

L'EXPRESS
FEUILLE D'AVIS DE NEUCHÂTEL
FONDÉ LE 2 OCTOBRE 1738

Regard sur les générations futures

Je choisis le mode de paiement :

- annuel Fr. 306.- semestriel Fr. 163.- trimestriel Fr. 86.-

1 mois gratuit offert à tout nouvel abonné.

Je désire recevoir la carte CLUB E réservée aux abonnés réguliers et profiter de réductions pour divers spectacles et manifestations.

Merci d'écrire en majuscules!

Nom et prénom:

Rue et no:

NPA/Localité:

Numéro de téléphone:

Date:

Signature:

Je réglerai ce montant au moyen du bulletin de versement qui me parviendra ultérieurement. (Pour la première période ce montant sera déterminé au prorata.)

Coupon à retourner à **L'EXPRESS**, service clientèle, rue de la Pierre-à-Mazel 39, 2001 Neuchâtel. Formulaire également disponible sur internet à l'adresse www.lexpress.ch - rubrique abonnés ou clientele@lexpress.ch.

DANS LE CADRE DE NOTRE DÉVELOPPEMENT

NOUS CHERCHONS JEUNES PERSONNES (H/F) dont nos futurs responsables 2004 pour nos agences de Genève, Lausanne, Sion et Neuchâtel

VOTRE PROFIL:

- Une bonne présentation
- Un esprit d'équipe développé
- L'amour des challenges.

NOUS VOUS OFFRONS:

- Formation assurée
- Produit exclusif
- Une structure importante
- Une rémunération sérieuse.

018-133729

VOITURE INDISPENSABLE
TÉL. POUR RDV: 022 884 86 90

Nous cherchons

Jeune cuisinier

qualifié, avec quelques années d'expérience.

Libre dès le 1^{er} juin 2003 ou à convenir.

Ecrire sous chiffres Q 028-396292, à Publicitas S.A., case postale 1536, 2001 Neuchâtel 1.

028-396292/DUO

demandes d'emploi

Jeunes hommes de la Suisse alémanique dès 16 ans,

cherchent emplois dans **cafés/restaurants/hôtels**, participation à la vie de famille, durée de séjour: 1 an.

JUGEND + SPRACHEN, organisation sans but lucratif. Tél. 062 212 65 40
E-mail: jugend.sprachen@bluewin.ch

apprentissage

028-395188

SERRURERIE 2000 MARRÉ
CONSTRUCTION MÉTALLIQUE • ALUMINIUM • INOX

Nous cherchons pour août 2003

Un apprenti constructeur métallique

Si tu es une personne motivée à apprendre un métier varié, contacte-nous au plus vite au 032 731 19 42!!
Nous serons ravis de te faire découvrir les différentes facettes de notre job au sein de notre entreprise.

Ne restez pas spectateur

devenez acteur

pour un monde plus juste

Je veux soutenir Terre des hommes:

- par une activité bénévole dans ma région.
 par un parrainage. Envoyez-moi votre documentation.
 par un don. Envoyez-moi un bulletin de versement.

B312

Nom _____

Prénom _____

Rue _____

NPA / Lieu _____

Date _____

Signature _____

Terre des hommes • En Budron C8 • 1052 Le Mont-sur-Lausanne
☎ 021/654 66 66 • Fax 021/654 66 77 • www.tdh.ch

Annonce soutenue par l'éditeur

Terre des hommes

aide directe à l'enfance meurtrie, sans préoccupation d'ordre politique, racial ou confessionnel

L'ASÉLECTION

Gardiens: Marco Bühler (club: Berne; année de naissance: 1979; taille et poids: 179 cm et 83 kg; sélections: 15). Tobias Stephan (Kloten Flyers; 1984; 191 cm-83 kg; 4). Lars Weibel (Davos; 1974; 185 cm-86 kg; 53).

Défenseurs: Goran Bezina (Springfield Falcons/AHL; 1980; 189 cm-100 kg; 22). Severin Blindenbacher (Kloten Flyers; 1983; 179 cm-85 kg; 7). Patrick Fischer II (Zoug; 1978; 180 cm-85 kg; 36). Beat Forster (Davos; 1983; 185 cm-95 kg; 3). Lukas Gerber (FR Gottéron; 1982; 187 cm-88 kg; 5). Olivier Keller (Lugano; 1971; 190 cm-95 kg; 95). Mathias Seger (ZSC Lions; 1977; 182 cm-90 kg; 93).

Attaquants: Jean-Jacques Aeschlimann (Lugano; 1967; 186 cm-86 kg; 112). Patrik Bärtschi (Kloten Flyers; 1984; 178 cm-89 kg; 7). Luca Cereda (St-John's Maple Leafs/AHL; 1981; 186 cm-98 kg; 5). Björn Christen (Davos; 1980; 183 cm-90 kg; 24). Flavien Conne (Lugano; 1980; 177 cm-82 kg; 60). Patric Della Rossa (ZSC Lions; 1975; 186 cm-93 kg; 82). Patrick Fischer I (Davos; 1975; 182 cm-88 kg; 111). Sandy Jeannin (Lugano; 1976; 180 cm-83 kg; 93). Marcel Jenni (Färjestad/Su; 1974; 180 cm-82 kg; 147). Thierry Paterlini (Davos; 1975; 183 cm-93 kg; 36). Martin Plüss (Kloten Flyers; 1977; 174 cm-81 kg; 107). Adrian Wichser (Lugano; 1980; 183 cm-82 kg; 31). Valentin Wirz (FR Gottéron; 1981; 183 cm-90 kg; 6).

Entraîneur: Ralph Krueger (1959; en poste depuis 1997). **Assistants:** Jakob Kölliker, Peter John Lee (Can). **Manager:** Peter Zahner./si

LECALENDRIER

Groupe A: Slovaquie, Allemagne, Ukraine, Japon.

Groupe B: Russie, Etats-Unis, Suisse, Danemark.

Groupe C: Suède, Canada, Lettonie, Biélorussie.

Groupe D: Finlande, République tchèque, Autriche, Slovaquie.

Phase préliminaire

Samedi 26 avril. 14 h: Etats-Unis - Danemark. 15 h: République tchèque - Slovaquie. 17 h: Canada - Biélorussie. 18 h: Suisse - Russie. 19 h: Autriche - Finlande. 20 h: Lettonie - Suède.

Dimanche 27 avril. 14 h: Etats-Unis - Suisse. 15 h: Allemagne - Japon. 15 h: Canada - Lettonie. 18 h: Danemark - Russie. 19 h: Ukraine - Slovaquie. Suède - Biélorussie.

Lundi 28 avril. 15 h: Slovaquie - Japon. 18 h: Finlande - Slovaquie. 20 h: République tchèque - Autriche.

Mardi 29 avril. 14 h: Danemark - Suisse. 15 h: Allemagne - Ukraine. 16 h: Biélorussie - Lettonie. 18 h: Russie - Etats-Unis. 19 h: Slovaquie - Autriche. Suède - Canada.

Mercredi 30 avril. 15 h: Slovaquie - Allemagne. Finlande - République tchèque. 19 h: Japon - Ukraine.

Le tour intermédiaire et le tour contre la relégation se joueront du vendredi 2 mai au mardi 6 mai. Les quarts de finale auront lieu le mercredi 7 mai. Les demi-finales le vendredi 9 mai. La finale pour la troisième place le samedi 10 mai et la finale le dimanche 11 mai.

Mode du championnat

Tour préliminaire avec quatre groupes de quatre équipes. Les trois premières équipes par groupe sont qualifiées pour le tour intermédiaire et gardent les points des confrontations directes.

Tour intermédiaire avec deux groupes de six équipes. Les quatre premières équipes de chaque groupe sont qualifiées pour les quarts de finale. Chaque équipe peut inscrire deux nouveaux joueurs pour le tour intermédiaire.

Tour contre la relégation avec les quatre derniers de chaque groupe du tour préliminaire. Les deux dernières équipes sont reléguées. Le Japon ne peut pas descendre. Une place lui est assurée pour la dernière fois en tant que représentant asiatique pour les Mondiaux 2004.

Quarts de finale, demi-finales et finales: en cas d'égalité au terme des 60 minutes, une prolongation de 20 minutes en mort subite est disputée. Si l'égalité persiste, on recourt aux tirs au but. La prolongation se disputera avec quatre joueurs de champ dans chaque équipe. En revanche, aucun nouveau joueur ne peut être rajouté au cadre./si

«Qu'un élément de l'ensemble»

Hockey sur glace ■ Son auréole, autrefois si lumineuse, a pâli. Elle sent l'incertitude. En Finlande, l'échec est interdit pour Ralph Krüger et la Suisse

De notre envoyé spécial

Laurent Kleis/ROC

Contractuellement, Ralph Krüger (41 ans) est un coach impérisable, sans date limite de conservation. Engagé en 1997 en succession à Simon Schenk, il vit d'un contrat valable

jusqu'en 2006. «Je suis le premier entraîneur de l'équipe de Suisse à coacher sur deux millénaires» plaisante-t-il. Pourtant, depuis deux ans, depuis la boude d'Edgar Salis contre l'Allemagne en ouverture des Mondiaux 2001, depuis les renvois des fêtards Reto von Arx et Marcel Jenni des JO 2002 à Salt Lake City, la cote de Ralph Krüger plane au niveau de la glace. Dès demain, en Finlande, beaucoup d'observateurs le voient jouer sa tête. Pour ce périple mondial, il part au front sans son protecteur, sans Werner Kohler, le président banni, le fonctionnaire tricheur. Déterminé comme jamais, le roi Ralph croit toujours au potentiel de sa sélection. Immuable, l'objectif reste le «grand huit», les quarts de finale mondiaux. Utopique?

Ralph Krüger, quels sont vos sentiments profonds à l'attaque de cette nouvelle campagne mondiale?

Ralph Krüger: Je suis très positif! Chaque saison, cette période de l'année est toujours plus enthousiasmante. J'aime l'excitation qui précède les grands rendez-vous. En camp de préparation, il est très excitant de voir les joueurs, anciens comme nouveaux, travailler dur et lutter pour décrocher une place dans la sélection. Je prépare l'équipe nationale pour les championnats du monde pour la sixième fois: je

n'ai jamais vécu à deux reprises les mêmes émotions. Rien que pour cela, j'aime mon métier.

Pourtant, ces Mondiaux en Finlande n'ont-ils pas une importance particulière pour vous?

R. K.: Dans mon esprit, un tournoi n'a jamais été plus important qu'un autre. Mes premiers Mondiaux avec l'équipe nationale sont aussi essentiels que les prochains.

Mon travail consiste à investir toute mon énergie pour construire le meilleur groupe. Je dois uniquement me concentrer sur cet objectif. La moindre petite chose que je puisse faire pour la sélection nationale a son importance. Si vous ne réalisez pas cela, vous ne pouvez pas faire ce travail. Moi, je l'ai réalisé.

Pourtant, depuis quelques mois, votre image de chef charismatique est bien écornée...

R. K.: Je ne me soucie pas de ce que les gens et les médias pensent de moi. Comme tout le monde dans la vie, j'ai des hauts et des bas. De par ma position, tout est amplifié: une fois je suis un héros et, le lendemain, on me descend. Je l'accepte. Cela fait partie du jeu. Dans mon métier, la stabilité n'existe pas.

N'est-ce pas là le lot de tout coach?

R. K.: Tout à fait, mais que l'équipe nationale gagne ou perde, on ne

parle que de Krüger! Pourtant, le sujet, c'est le hockey sur glace suisse, c'est l'équipe nationale. Le sujet, ce n'est pas Ralph Krüger! Trop de gens oublient cela. Je ne suis qu'un élément de l'ensemble. Un joueur se blesse, certains jouent bien, d'autres jouent mal. On marque, on ne marque pas: c'est le sport.

Justement, Krüger est-il toujours Krüger?

R. K.: Oui, bien sûr! Dans ma manière d'être, dans ma philo-

sophie, je suis toujours le même. Je ne ressens aucune différence. Pour les vrais gens, ceux qui me connaissent, mes proches, pour les joueurs, je n'ai pas changé. C'est là que se trouve l'essentiel. Mon entourage me connaît tel que je suis: je ne mens pas, je ne triche pas et je travaille dur. En Suisse, les gens comprennent ses valeurs. Ils connaissent la patience. Je suis persuadé que nos supporters croient toujours en nous, même si les résultats ne sont plus aussi bons qu'auparavant. Notre situation, depuis deux ans, nécessite d'être corrigée. Malgré tout, le hockey suisse n'est pas dans une situation catastrophique! (réd.: sourires)

La chance qui a accompagné vos premières saisons avec l'équipe nationale ne vous a-t-elle pas abandonné?

R. K.: Cette chance, c'est à nous de la regagner. L'équipe doit travailler fort pour y arriver. Maintenant, elle a le bon état d'esprit. En phase de préparation, j'ai volontairement intégré beaucoup de nouveaux joueurs, histoire d'amener du sang neuf et de créer un nouveau dynamisme dans le groupe. Tous ces joueurs ont eu une chance à saisir. Certains ont su la saisir.

Ralph Krüger, pour motiver vos troupes, vous êtes devenu maître dans l'art des symboles. En Finlande, quel sera votre «gri-gri»?

R. K.: (réd.: rires) Je ne sais pas encore. L'année dernière, en Suède, nous avons besoin de combativité, j'ai alors sorti des gants de boxe. En Allemagne, nous nous étions rendus à la cathédrale de Cologne. Je voulais imaginer la construction de la réussite. Je ne planifie pas ce genre de choses. Je dois sentir de quoi avoir besoin l'équipe sur le moment. Ces symboles me viennent naturellement, de l'intérieur.

Comme l'écriture?

R. K.: Tout à fait. J'aime la démarche de réflexion qui mène à l'écriture.

Alors, à quand une suite à «Teamlife», votre premier ouvrage?

R. K.: Je ne sais pas. Je sais seulement que j'ai envie de renouveler l'expérience. Peut-être vais-je sortir une bande dessinée (réd.: rires)! J'écris sans pression. Je me moque de savoir combien je

vends de livres, même s'il est agréable de savoir que des gens me lisent (réd.: sorti fin 2001, «Teamlife» s'est tout de même vendu à plus de 50 000 exemplaires...). J'adore écrire.

Pourquoi?

R. K.: Je dois me poser, calmement, et réfléchir. Ce processus est tellement différent de mon travail de coach. /LKL-Journal du Jura



Tout sera-t-il OK pour Ralph Krüger à l'issue des Mondiaux 2003? PHOTO KEYSTONE

«Défense, défense!»

Ralph Krüger, en Finlande, la Suisse affrontera la Russie, les Etats-Unis et le Danemark en phase qualificative. Dur dur...

R. K.: Ce groupe est particulièrement difficile. Le Da-



Le message de Ralph Krüger a le mérite d'être clair.

PHOTO KEYSTONE

nemark est une bien meilleure équipe que le Japon, l'année dernière, lors des championnats du monde en Suède. Personne ne sait ce qui peut se passer dans ce groupe. En fait, chaque année est un nouveau défi. En Finlande, tout peut arriver. C'est peut-être pour cela que les gens s'intéressent toujours à l'équipe de Suisse.

Quelle sera votre ligne directrice, votre tactique?

R. K.: Défense, défense, défense! En premier lieu, nous devons toujours penser à défendre. C'est la base de notre jeu. Les joueurs en sont parfaitement conscients.

La Suisse devra tout de même marquer des buts!

R. K.: Tout à fait. Nous nous créons nos chances, mais nous ne marquons pas. Là réside le prochain palier à passer pour le hockey suisse. C'est un procédé mental. Les joueurs doivent prendre la responsabilité de marquer des buts. /LKL-ROC

DANS LA LUCARNE

A l'instar des rédactions sportives des quotidiens du pays, la TSR va probablement vivre une de ses plus folles semaines à partir de dimanche. Ceux qui tiennent à leur vie de couple ont tout intérêt à posséder deux postes de télévision...

Folle semaine

Actualité du week-end: moto, hockey sur glace, football et cyclisme. A noter que TSR 2 retransmettra dimanche en direct le match Young Boys - Bâle. Corollaire: les amateurs de petite reine attendront la fin de la rencontre de hockey entre la Suisse et les Etats-Unis pour suivre la classique Liège - Bastogne - Liège (aux environs de 16 h). Et ils devront se brancher sur TSI 2 afin de retrouver Bertrand Duboux pour les derniers kilomètres.

Actualité de la semaine: cyclisme, hockey sur glace et football. Pour la septième année consécutive, la TSR retransmettra en direct toutes les étapes du Tour de Romandie, suivi du «Grand Plateau». Cette compétition représente la plus grande production mobile pour la chaîne romande avec 75 personnes sur le terrain.

Que nous réserve la troupe de Ralph Krüger en Finlande? Philippe Ducaroz sera sur place en compagnie d'une «équipe» formée... de deux personnes! Football enfin avec Suisse - Italie mercredi au Stade de Genève. Inauguration officielle oblige, la TSR offrira une émission spéciale à partir de 20 heures.

Un programme touffu, donc, et c'est l'occasion de rappeler combien le téléspectateur suisse est un privilégié, lui qui peut se mettre tous ses événements sportifs sous la pupille, sans avoir accès à des chaînes à péage.

La qualité des commentaires, elle, est une autre affaire... /GST

croisitour



L'EXPRESS

Tous à Bâle!



FINALE DE LA COUPE DE SUISSE

FC Bâle – Neuchâtel Xamax FC

Dimanche 11 mai 2003 à 15 heures, St-Jakob Park, Bâle

VOYAGE OFFICIEL

croisitour

Agence de voyage officielle
de Neuchâtel-Xamax

> Train spécial

Départ de Neuchâtel à 11 h 51, arrivée à Bâle St-Jakob (devant le stade) à 13 h 18.

Le billet de train est déjà valable au départ de n'importe quelle gare CFF du canton de Neuchâtel en correspondance avec le train spécial.

Retour départ à 17 h 30, arrivée à Neuchâtel à 19 h 16. En cas de prolongation-pénalités, le nouvel horaire sera donné par le speaker du stade et affiché sur l'écran géant.

Retour possible également à bord des trains réguliers, départ toutes les heures de Bâle CFF jusqu'à 22 h 24.

Prix: Fr. 74.-

comprenant le voyage aller-retour en train et le billet de match (place assise derrière les buts, secteur Neuchâtel-Xamax).

> Autocars

Départs:

- à 10 h 00 de Neuchâtel, Collège de la Promenade
- à 10 h 00 du Locle, Poste principale
- à 10 h 30 de La Chaux-de-Fonds, place de la Gare.

Prix: Fr. 79.-

comprenant le voyage aller-retour en autocar et le billet de match (place assise derrière les buts, secteur Neuchâtel-Xamax).

• Réductions pour les enfants jusqu'à 16 ans.



VENTE EXCLUSIVE AUPRÈS DE CROISITOUR

Neuchâtel: rue Saint-Honoré 2 Le Locle: Daniel-JeanRichard 31 La Chaux-de-Fonds: rue de la Serre 65
La Chaux-de-Fonds: rue Neuve 14 Saint-Imier: rue Dr-Schwab 1

Avec le soutien de:



SBB CFF FFS

HIPPISE

Concours de l'ACEF Fenin.
 Epreuve 1, LII A: 1. Stéphane Finger (La Chau-de-Fonds), «Marylin D», 0/57"38.2. Nicolas Pasquier (Fenin), 0/58"70. 3. Catherine Kohli (Les Reussilles), «Jaella de Courthoe», 0/59"36. 4. Viviane Auberson (Saignelégier), «Ussica CH», 0/59"56. 5. Viviane Auberson (Saignelégier), «Paviar CH», 0/60"35.

Epreuve 2, LII/A + barrage: 1. Laure Schneider-Leuba (Fenin), «Gifopaira VI», 0/29"64. 2. Karine Gerber (La Chau-de-Fonds), «Jongleur de Carron», 0/30"49. 3. Stéphane Finger (La Chau-de-Fonds), «Marylin B», 0/30"69. 4. Vanessa Mathieu (Saignelégier), «Calfariba du Mont CH», 0/31"14. 5. Philippe Schneider (Fenin), «Unit of Colors», 0/31"40.

Epreuve 3, RI/A, 1re série: 1. Véronique Geiser (Fontainemelon), «Gamin d'Orval», 0/59"07. 2. Tiphaine Christen (Saules), «Gipsy Queen B», 0/59"67. 3. Daniel Perrot-Audel (Le Locle), «Griotte CH», 0/62"02. 4. Florence Piffaretti (Fenin), «Isabella III», 0/64"08. 5. Cédric Imer (La Neuveville), «Golden Sovereign», 0/66"27.

Epreuve 3, 2e série: 1. Valentine Petitjean (Les Brenets), «Insolite», 0/60"90. 2. Charlotte Petitjean (Les Brenets), «Jason de Druhle», 0/61"87. 3. Patrick Moerlen (Boudevilliers), «Jack St Lois», 0/63"10. 4. Jenny De Marco (Neuchâtel), «Akita II», 0/63"43. 5. Mandy Pellaton (La Chau-de-Fonds), «Phantésie de Courtine CH», 0/64"01.

Epreuve 4, RI/A + barrage int., 1re série: 1. Roger Umnus (Monsmier), «Miss Fidji», 0/28"92. 2. Tiphaine Christen (Saules), «Gipsy Queen B», 0/29"60. 3. Roger Umnus (Monsmier), «Hawenzo CH», 0/31"91. 4. Rodolf Schläpfer (Guin), «Roxan Vant Gellut», 0/33"17. 5. Cary Jampen (Monsmier), «Claydons Caihifen», 0/34"06.

Epreuve 4, 2e série: 1. Jenny De Marco (Neuchâtel), «Akita II», 0/28"97. 2. Nicole Etter Clelo (Dombresson), «Gipsy de Badon», 0/29"61. 3. Céline Walter (Neuchâtel), «Sionewash II», 0/31"03. 4. Patrick Moerlen (Boudevilliers), «Vivaldi des Gilottes CH», 0/31"81. 5. Bertrand Schneider (Boudry), «Corail CH», 0/34"02.

Epreuve 5, RII A: 1. Nathalie Lebet (La Chau-de-Fonds), «Illitch des Erables CH», 0/55"06. 2. Lilliane Schwab (Gals), «Calimero du Martelet CH», 0/60"42. 3. Joëlle Badertscher (Montmolin), «Elsa CH», 0/61"22. 4. Laurent Borioli (Bevaix), «Karac des Peupliers CH», 0/61"35. 5. Christophe Borioli (Colombier), «Candy Boy de Planeyse CH», 0/61"56.

Epreuve 6, RII A + barrage int.: 1. Cédric Imer (La Neuveville), «Tomgar Lady», 0/35"88. 2. Jacqueline Dedelley (Estavayer-le-Lac), «Kevin XVIII CH», 0/36"36. 3. Aurélien Leconte (La Chau-de-Fonds), «Flash de Hombourg», 0/36"92. 4. Liliane Schwab (Gals), «Calimero du Martelet CH», 0/36"93. 5. Patrick Schneider (Fenin), «Galinka III CH», 0/37"04.

Epreuve 7, RIII-MI/A: 1. Nicolas Pasquier (Fenin), «Isatys», 0/65"22. 2. Mélanie Moerlen (Boudevilliers), «Cristal des Baumes CH», 0/66"00. 3. Nicolas Pasquier (Fenin), «Quasimodo III», 0/66"15. 4. Patrick Schneider (Fenin), «Georgina V», 0/66"40. 5. Viviane Auberson (Saignelégier), «Jill», 0/66"66.

Epreuve 8, RIII-MI/A + barrage int.: 1. Martine Oppliger (Les Bois), «Jaimy Power», 0/29"69. 2. Frank Goubard (Monsmier), «Rapallo», 0/29"85. 3. Viviane Auberson (Saignelégier), «Jill», 0/29"91. 4. Christine Lieberr (Bulle), «L.B. Hotess de Rosieri 3», 0/30"36. 5. Stéphane Finger (La Chau-de-Fonds), «Olm de Quintin», 0/31"13./réd.

Qui seront les prochains?

Hockey sur glace ■ Après l'élimination au premier tour des play-off de trois grands favoris, la course au titre semble plus ouverte que jamais en NHL

Les tenants du titre (Detroit Red Wings) qui tombent au premier tour, l'autre grand prétendant à leur succession (Colorado Avalanche) également éliminé et un des principaux outsiders (Toronto Maple Leafs) aussi sorti: les quarts de finale de conférence auront été dévastateurs en NHL. Après un tel coup de balai, la course au titre semble plus ouverte que jamais. Mais, histoire de ne pas se porter malheur, aucune équipe ne s'annonce comme favorite.

Qui seront les prochains gros «poissons» à tomber? Telle est la question que tout le monde se pose désormais dans le milieu. Les Sénateurs d'O-

tawa, meilleure équipe de la saison régulière, les New Jersey Devils, deuxièmes de la conférence est, et les Dallas Stars, premiers de la conférence ouest, présentent toutes les caractéristiques pour être désignés comme les prochaines victimes potentielles.

Sénateurs méfiants

Reste à savoir si l'hécatombe va se poursuivre. Les premiers indics ont été donnés la nuit dernière lors des premières confrontations des demi-finales de conférences. A l'est, les New Jersey Devils, tombeurs des Boston Bruins, affrontaient les Tampa Bay Lightning, qui ont éliminé les Washington Capi-

tals de Jaromir Jagr. Alors qu'à l'ouest, les Dallas Stars, logiques vainqueurs des Edmonton Oilers, se frottaient aux redoutables Mighty Ducks d'Anaheim qui ont brisé l'élan des Detroit Red Wings en quatre matches.

Dans les autres confronta-

tions, l'inconnue est représentée par les Minnesota Wilds victorieux en sept matches de Colorado Avalanche. Feront-ils couler les Vancouver Canucks ou seront-ils trop émoussés après cette longue série? Première indication la nuit prochaine.

Demain matin, on saura aussi si les Sénateurs d'Ottawa peuvent continuer à confirmer leur domination. Face aux Flyers de Philadelphia, qui ont sorti les Toronto Maple Leafs en sept parties, les Canadiens retrouveront une formation qui leur avait fort bien convenu la saison passée au premier tour des play-off. Le portier Patrick Lalime avait alors fait le désespoir des gens de Philadelphia en encaissant deux buts en cinq rencontres.

Mais les gens d'Ottawa se méfient. Voilà plus d'une semaine qu'ils se sont défaites des New York Islanders et on sait bien que les trop longues périodes de repos ne sont pas forcément très bénéfiques en play-off. «Nous ne devrions pas être trop rouillés, même si nous ne sommes pas habitués à un arrêt de la sorte» spéculait l'attaquant des Sénateurs Mike Fisher. On en saura plus samedi, mais il est certain que la pression est sur les épaules des grands dominants de la phase qualificative. «Si nous perdons, tout le monde sera très déçu» remarque d'ailleurs le Suédois Daniel Alfredsson, attaquant de la grande franchise canadienne./JCE

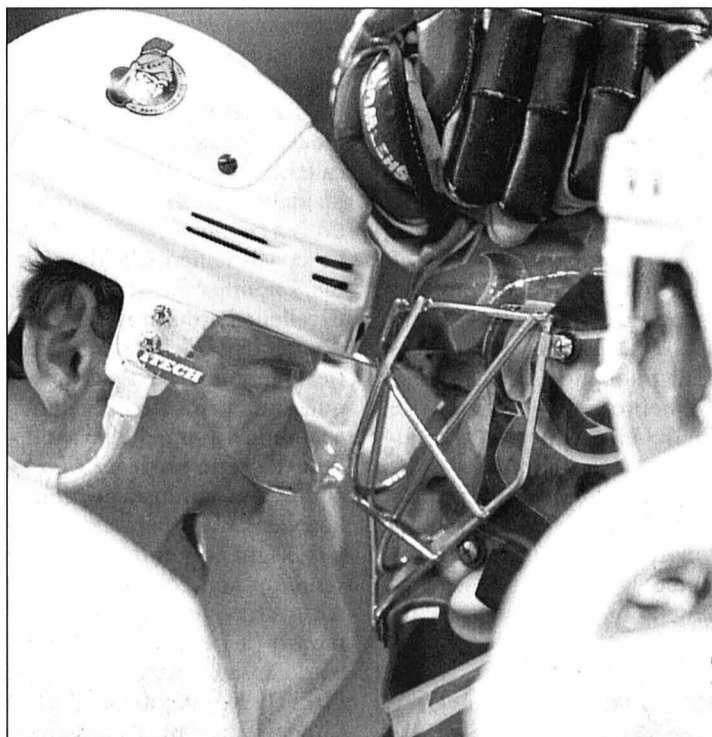

Martin Havlat (à gauche) félicite Patrick Lalime: les Sénateurs d'Ottawa jubileront-ils autant demain? PHOTO KEYSTONE

Reprise en vue

Alors que tout au long de la saison, les gens d'Ottawa ont alimenté autant les rubriques sportives qu'économiques des journaux canadiens, il semble que leurs soucis financiers soient en passe d'être résolus. Un homme d'affaire torontois a, dernièrement, fait une offre de re-

prise de la franchise et elle devrait être approuvée ces prochains jours. «Nous souhaitons finaliser la transaction d'ici les deux prochaines semaines» a confié le futur repreneur Eugene Melnyk à un journaliste canadien. La réponse des responsables de la NHL est attendue pour le début du mois de mai./JCE

TENNIS

Sans perdre

La Suisse a remporté 2-0 face à la Biélorussie son troisième match de groupe lors du tour qualificatif de la Fed Cup à Estoril.

Emmanuelle Gagliardi (WTA 82) a bataillé durant plus de trois heures face à Nadechda Ostovkaya (WTA 144) avant de s'imposer 3-6 6-3 12-10. Patty Schnyder (WTA 20) a apporté un deuxième point à ses couleurs face à Olga Barabanchikova (WTA 126) en remportant 6-3 6-4 le premier simple qu'elle disputait à Estoril, en 70 minutes.

Estoril (Por). Fed Cup. Tour qualificatif, zone Europe-Afrique I. Groupe A: Suisse - Biélorussie 2-0. Gagliardi bat Ostovskaya 3-6 6-3 12-10. Patty Schnyder bat Olga Barabanchikova 6-3, 6-4. Le double n'a pas été joué. Estonie - Luxembourg 3-0. **Classement (3 m):** 1. Suisse 3 victoires. 2. Biélorussie 2. 3. Estonie 1. 4. Luxembourg 0./si

HOCKEY SUR GLACE ■ Bezina déjà là. L'équipe de Suisse a rallié Tampere en Finlande où elle entamera le championnat du monde demain face à la Russie (18 h/TSR2). Après un vol d'une heure entre Riga et Helsinki et une heure et demie de bus, les sélectionnés helvétiques se sont entraînés sur la glace de la patinoire de Tampere. Le coach national, Ralph Krueger peut désormais compter sur vingt-cinq joueurs puisque Goran Bezina a rejoint le groupe pour l'entraînement./si

Khomutov et Kindler formateurs. Le mouvement juniors de la région lausannoise a engagé l'ancien champion du monde Andrei Khomutov comme entraîneur responsable de la formation élite pour 3 ans. L'ancien portier du LHC, Beat Kindler, s'occupera pour sa part des gardiens pendant un an./si

Friedli à Ambri-Piotta. Ambri-Piotta a engagé René Friedli (30 ans) pour deux ans./si

FOOTBALL ■ Rupture avec Skachenko. Aarau a rompu avec effet immédiat le contrat qui liait à l'attaquant international ukrainien Sergiy Skachenko (30 ans). Le leader du tour de promotion-relégation a invoqué des raisons familiales pour expliquer la séparation./si

Démissions à Sion. Yan Clerc et Michel Zen Ruffinen ont démissionné avec effet immédiat du conseil d'administration de l'Olympique des Alpes, la structure professionnelle du FC Sion. Interviewé sur les ondes de la RSR, Yan Clerc a expliqué que la décision prise unilatéralement par l'actionnaire principal, Christian Constantin, de déménager le FC Sion à Saint-Maurice dès l'exercice 2003-04 avait motivé ces démissions./si

Camara comme Raul. L'attaquant sénégalais de Sedan, Henri Camara (ex-Neuchâtel Xamax et Grasshopper) a été opéré d'une appendicite mercredi et sera indisponible pendant au moins trois semaines./si

Neuville rappelé. Le sélectionneur allemand Rudi Voeller a rappelé Oliver Neuville du Bayer Leverkusen, écarté précédemment pour manque de forme, pour le match amical contre la Serbie-Monténégro le 30 avril à Brème./si

Desailly vers le record. Marcel Desailly, convoqué par Jacques Santini pour le match amical contre l'Egypte le 30 avril au Stade de France, deviendra à cette occasion le nouveau détenteur du record de sélections en équipe de France avec 104 capes./si

Lauriers pour Gross. L'étonnant parcours européen de Bâle a marqué bon nombre de passionnés de football italiens. Selon un sondage du mensuel «Eurocalcio», en effet, Christian Gross est le meilleur entraîneur européen du mois de mars./si

CYCLISME ■ TdR sans Cipolini. La composition des dernières équipes engagées au Tour

de Romandie, qui se déroulera du 29 avril au 4 mai, est désormais connue. La boucle romande partira ainsi sans Mario Cipolini. Le leader de sa formation sera Giovanni Lombardi, vainqueur de deux étapes l'an dernier./si

TENNIS ■ Schüttler à Gstaad. L'Allemand Rainer Schüttler (ATP 13), finaliste de l'Open d'Australie en janvier et actuellement No 2 de la Champions Race, a confirmé sa participation à l'Open de Gstaad, du 5 au 13 juillet. La direction du tournoi a, par ailleurs, annoncé la mise en vente des billets. Ceux-ci peuvent être commandés par téléphone au 0900 61 62 63./si

BASKETBALL ■ Soucis pour les Hornets. NBA. Huitièmes de finale des play-off. Conférence est: Detroit Pistons - Orlando Magic 89-77; (1-1 dans la série). Philadelphia Sixers - New Orleans Hornets 90-85; (2-0). Conférence ouest: Dallas Mavericks - Portland Trailblazers 103-99; (2-0)./si

PMUR	Cheval	Poids	Jockey	Entraîneur	Cote	Perf.	NOTRE OPINION	LES RAPPORTS	
Demain à Auteuil Grande Course de Haies de Printemps (haies, Réunion 1, course 3, 4100 m, 14 h 45) Cliquez aussi sur www.longuesoreilles.ch Seule la liste officielle du PMU fait foi	1 Exit-Sud	70,5	F. Barrao	T. Civel	44/1	2o1o6o	14 - Les Doumen tentent un coup. 10 - C'est son vrai objectif. 4 - Pieux veut se venger de dimanche. 13 - Très bien préparé. 6 - Un Balanda de haut niveau. 5 - Rien à lui reprocher en ce moment. 16 - Sécly attend tout de lui. 19 - Le petit poids en a pas mal. LES REMPLAÇANTS: 1 - L'écartier serait téméraire. 2 - Il aura son mot à dire.	Notre jeu 14* 10* 4* 13 6 5 16 19 *Bases Coup de poker 19 Au 2/4 14 - 10 Au tiercé pour 17 fr 14 - X - 10 Le gros lot 14 10 1 2 16 19 4 13	Hier à Longchamp, dans le Prix de la Reine Marguerite Tiercé: 9 - 13 - 16. Quarté+: 9 - 13 - 16 - 7. Quinté+: 9 - 13 - 16 - 7 - 10. Rapports pour 1 franc Tiercé dans l'ordre: 778,00 fr. Dans un ordre différent: 155,60 fr. Quarté+ dans l'ordre: 3256,80 fr. Dans un ordre différent: 124,40 fr. Trio/Bonus (sans ordre): 31,10 fr. Rapports pour 2 francs Quinté+ dans l'ordre: 132.149,80 fr. Dans un ordre différent: 1446,20 fr. Bonus 4: 48,60 fr. Bonus 3: 16,20 fr. Rapports pour 5 francs 2sur4: 32,50 fr.
	2 Domloulou	70	F. Benech	M. Rolland	22/1	4o3o5o			
	3 Turnium	70	P. Sourzac	A. Chaillé-C.	17/1	3o1pTo			
	4 Samson	69	C. Pieux	L. Audon	5/1	1o0o3o			
	5 Djawack	67,5	S. Beaumard	D. Prodhomme	8/1	1o4o9o			
	6 Malone	67,5	L. Métais	J. De Balanda	12/1	1o2o3o			
	7 Phonidal	67	P. Chevaller	M. Rolland	24/1	3oAo1p			
	8 Crylza-Royal	66	C. Gombeau	B. Barbier	30/1	6o0o9o			
	9 Pussigny	66	T. Majorczyk	Rb Collet	30/1	4o5o0o			
	10 Tartuffo	66	A. Kondrat	L. Audon	5/1	1o5o0o			
	11 Killerine	65	F. Ditta	J.-P. Delaporte	35/1	0o6o3p			
	12 Metchnikoff	65	J.-L. Carracillo	R. Le Gal	44/1	7o7o0p			
	13 After-High	64	J. Marion	J. Lesbordes	18/1	7o2oTo			
	14 Walk-On-Seas	63,5	T. Doumen	F. Doumen	12/1	2o0o4o			
	15 Hurkash	62,5	P. Labordière	C. Soudière	20/1	3o1o5o			
	16 King-Presse	62,5	C. Cheminaud	B. Sécly	22/1	1o9o2o			
	17 Ticket-To-Ride	62	B. Chameraud	T. Trapenard	49/1	Ao6o0o			
	18 Fils-D'Ecosse	61,5	S. Massinot	D. Beck	85/1	Op9p0p			
	19 Boston-Dancer	61	B. Gicquel	B. Sécly	22/1	4o4o8o			

BANCO JASS

♥ 7, R, A ♦ R
 ♣ 6, 9, 10, D, R, A ♠ 9, D

Cafés **AU MOKA**
 Magasin à la Rue du Concert 4 à Neuchâtel

OFFREZ-VOUS LES COURSES EN DIRECT
 AU BAR **LE LONGCHAMP** (A CÔTÉ DE L'HÔTEL TOURING)

PMU
 ROMAND

Rien d'amical!

Football ■ Entre la Suisse des moins de 21 ans et l'Italie, on ne se fera aucun cadeau mardi prochain à la Maladière...

Décidément, il se passe continuellement quelque chose du côté de la Maladière ces jours-ci. Mardi prochain (20 h 45), la Suisse des moins de 21 ans livrera une partie amicale face à l'Italie. But de la manœuvre: que les protégés de Bernard Challandes peaufinent les derniers réglages en vue des rencontres décisives dans le cadre de l'Euro 2004, contre la Russie le vendredi 6 juin à Fribourg,

puis face à l'Albanie le mardi 10 juin à La Chaux-de-Fonds.

«Il n'y aura rien d'amical, prévient le coach. D'ailleurs, avec l'Italie, ce mot n'existe pas... Le match sera d'un haut niveau. Ce n'est qu'en se frottant à de pareilles nations du football que nous pourrions progresser.»

Honneur et plaisir

On rappellera que c'est grâce à Gilbert Facchinetti que cette rencontre a comme cadre

la Maladière. «C'est un honneur pour nous» a insisté hier devant la presse le président central de Neuchâtel Xamax. Au passage, le club va réaliser une bonne affaire financière, puisque le produit de la billetterie lui reviendra en totalité (on attend au minimum 5000 personnes). «Et pour un Neuchâtelois, cela me fait extrêmement plaisir de venir jouer dans la région. Qui plus est contre l'Italie» s'est félicité Bernard Challandes, qui a retenu 21 joueurs pour cette sortie amicale, dont le Xamaxien Maxime Sanou (deux sélections à ce jour).

Le coach italien Claudio Gentile, l'homme qui aurait fait un excellent cordonnier, tant il a donné des semelles dans sa carrière de joueur, n'a pas convoqué l'attaquant de l'AS Roma, Claudio Cassano, dans l'optique de cette partie. Les Transalpins plus connus sont le milieu de terrain parmesan Matteo Brighi (qui a déjà effectué ses débuts en équipe nationale A), son coéquipier Paolo Cannavaro (le petit frère de Fabio, le défenseur international de l'Inter), le latéral gauche de l'Inter Giovanni Pasquale ou encore l'attaquant de Modène

Giuseppe Sculli, qui devrait évoluer la saison prochaine à la Juventus.

«Comme toujours, nous avons très peu de temps à disposition, a regretté Bernard Challandes. Mais je peux assurer une chose: ce ne sera pas un tournoi de quartier!» Osons! /GST-si



Le Xamaxien Maxime Sanou figure parmi les 21 sélectionnés retenus par Bernard Challandes. PHOTO LAFARGUE

Guide pratique

Cette rencontre se déroulera à 20 h 45, RAI Due la retransmettant en direct. Les sélectionnés helvétiques séjourneront à l'hôtel du Vaisseau au Petit-Cortaillod dès dimanche soir. Les Italiens, qui débarqueront lundi en Suisse, logeront pour leur part au Beaulac à Neuchâtel. Les protégés de Bernard Challandes s'entraîneront le lundi matin à Cortaillod (10 h 30), puis en fin d'après-midi (17 h) à Colombier (anneau d'athlétisme).

Le matin du match, un léger galop est agendé à Cortaillod (11 h). Toutes ces séances sont publiques. C'est lundi à 18 heures, sur le terrain de Pierre-à-Bot, que les Transalpins s'astreindront à leur unique entraînement. Le prix des billets? De 20 francs pour une tribune, à 10 francs pour une pelouse. L'entrée est gratuite pour les enfants de moins de 16 ans. Il est possible de réserver des places au secrétariat de Neuchâtel Xamax. /GST

COUPE DE L'UEFA

Le Celtic en finale

Avec le recul, l'exploit de Bâle prend toute sa valeur. C'est l'un des finalistes de la Coupe de l'UEFA que le champion de Suisse avait éliminé en tour préliminaire de la Ligue des champions, le Celtic Glasgow, qualifié en compagnie de Porto.

Le Celtic tentera le 21 mai à Séville de conquérir un trophée européen qui lui échappe depuis 1967 après sa victoire à Porto, face à Boavista (1-0). A l'aller, les deux équipes avaient partagé l'enjeu (1-1) et c'est le Suédois Larsson qui a fait la différence hier soir (but à la 79e)./si

Peu de lettrés ont dénié se commettre avec le monde du football. En effet, il n'est pas de bon ton dans certains milieux dit intellectuels de mener une réflexion sur un sport qui passionne la populace. Quelques écrivains pourtant s'y sont risqués: Albert Camus, ancien gardien professionnel, qui a magnifiquement bien senti l'enseignement extraordinaire que l'on peut tirer du football avec son «Tout ce que je sais de la morale et du devoir des hommes, je le dois au football», Henry de Montherlant dans «Les Olympiques» ou encore Georges Hal-das qui décrit si bien la tension qui grimpe dans l'action qui précède un but et la joie qui en découle, proche de l'orgasme. Plus surprenant, une phrase d'un philosophe dont je n'aurais jamais soupçonné qu'il sache que le football se joue avec un ballon rond, Jean-Paul Sartre: «Le football est quelque

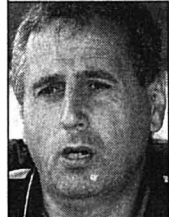

chose de compliqué... par la présence d'une équipe adverse!» J'y pensais mercredi soir en assistant à ce moment de bonheur que fut ce Manchester United - Real Madrid. Que ce jeu royal, génial par moment, imaginé par les Espagnols devenait compliqué pour les joueurs anglais.

core un élément incontrôlable: l'adversaire. Sartre a raison; lui, qui ne connaissait rien au football, l'avait bien senti: l'adversaire se charge souvent de mettre à mal les options choisies par une équipe! Ainsi, ne l'oublions jamais dans nos jugements d'entraîneur, de journaliste, de spectateur: l'adversaire est un acteur important dans l'évaluation de la performance. Claude Ryf, après le dernier match contre Grasshopper, ne s'y est pas trompé en utilisant le terme de «déjouer» pour parler de l'effet du jeu des Zurichois sur son équipe. Dans le même ordre d'idées la défense de Manchester United ou celle du Real Madrid n'était pas faible ni fébrile, non ce sont les attaquants madriléens ou mancuniens qui étaient somptueux!

Déjouer

MU voulait prendre le Real à la gorge, lui mettre la pression, mais la déconcertante habileté de Zidane, Figo et compagnie à conserver le ballon rendit la mission presque impossible. MU voulait jouer haut, éloigner les artistes de la zone chaude, mais comment le faire sans s'exposer aux courses percutantes et à la vitesse de Ronaldo? Alex Ferguson avait choisi les bonnes options tactiques, nul ne le contestera, mais entre les schémas proposés au tableau vert, les intentions clairement définies et acceptées, il y a en-

Bernard Challandes*
*Entraîneur de l'équipe de Suisse des moins de 21 ans.

ANF

M18	Dimanche
Samedi	15.00 Le Parc - Dombresson
16.00 NE Xamax - Grasshoppers	16.00 Audax-Friül - Etoile
	Chx-de-Fds - Le Locle
M16	JUNIORS B, GROUPE 1
Samedi	Samedi
16.00 NE Xamax - Vevey	13.45 Saint-Blaise - Les Bois
	14.00 Audax-Friül - Deportivo
DEUXIÈME LIGUE INTER.	14.30 Le Locle - Chx-de-Fds
Samedi	NE Xamax - Couvet
18.00 NE Xamax M21 - Audax-Friül	
Dimanche	GROUPE 2
17.15 Lausanne M21 - Le Locle	Samedi
	14.00 Marin - Kosova
DEUXIÈME LIGUE	Le Landeron - Cortaillod
Samedi	14.30 La Sagne - Dombresson
16.30 Cortaillod - Marin	(aux Brenets)
17.30 Boudry - Peseux-C.	16.00 Etoile - Erguël
Cornaux - Deportivo	
Dimanche	JUNIORS C, GROUPE 1
10.00 Saint-Blaise - Kosova	Samedi
15.00 Serrières II - Corcelles-C.	14.30 Erguël - Boudry
Saint-Imier - Hauterive	16.00 Corcelles - C. - Le Locle
	Bevaix - NE Xamax
TROISIÈME LIGUE, GROUPE 1	GROUPE 2
Ce soir	Samedi
20.15 Le Locle II - Le Parc	15.00 Chx-de-Fds - Audax-Friül
Samedi	Lundi
17.30 Colombier - Bôle	18.30 Floria - Chx-de-Fds
Dombresson - F'melon	
Dimanche	GROUPE 3
10.30 Benfica - St-Blaise II	Samedi
15.00 Azzuri - Cortaillod II	13.30 Peseux - Colombier
16.00 Béroche - G. - Lusitanos	14.00 Fleurier - Cortaillod
	14.15 Etoile - Marin
GROUPE 2	15.45 Le Landeron - F'melon
Samedi	16.30 Saint-Blaise - Couvet
17.30 NE Xamax III - Coffrane	
Pts-Martel - Les Bois	GROUPE 4
20.00 Lignières - Fleurier	Samedi
Dimanche	13.00 Chx-de-Fds II - Les Brenets
10.00 La Sagne - Môtiers	14.00 Bevaix II - Pts-de-Martel
	Corcelles-C. II - Fleurier II
QUATRIÈME LIGUE, GROUPE 1	15.00 Le Locle II - Gen.s/Coffrane
Samedi	JUNIORS D, GROUPE 1
17.00 Valangin - Etoile	Samedi
18.00 Corcelles-C. II - La Sagne II	9.30 Cortaillod - Floria
AS Vallée - C.-Espagnol	10.00 Hauterive - Deportivo
20.00 Pts-de-Martel II - Boudry II	10.15 NE Xamax - Audax-Friül
Dimanche	10.45 Etoile - Fleurier
10.00 Helvetia - Ticino Ia	14.00 Colombier - Peseux-C.
	GROUPE 2
Ce soir	Samedi
20.00 Les Bois II - Cantonal	9.00 Chx-de-Fds - Le Parc
Samedi	F'melon - Superga
17.30 Ticino Ib - C.-Espagnol	10.00 Boudry - Serrières
Dimanche	10.30 Corcelles-C. - Le Locle
15.00 Peseux-C. II - Le Landeron	
Val-de-Travers - Les Brenets	GROUPE 3
18.30 Sonvilier - Saint-Imier II	Samedi
	10.30 Ticino - Dombresson II
GROUPE 3	Saint-Imier - Cornaux
Ce soir	GROUPE 4
20.00 F'melon II - Peseux-C. Ila	Samedi
Dimanche	9.00 Peseux II - Marin
14.00 Mont-Soleil II - Cornaux II	Sonvilier - Saint-Blaise
15.00 C.-Portugais - Blue Stars	11.30 Cortaillod II - Les Bois
Floria Ia - Hauterive II	
	GROUPE 5
GROUPE 4	Samedi
Ce soir	9.00 Saint-Imier II - Le Landeron
20.00 Couvet - Lignières II	10.00 Auvernier - Colombier II
Samedi	Lignières - Boudry III
16.00 Marin II - Floria Ib	10.45 Etoile II - AS Vallée
18.00 Buttes-Tr. - Bér.-Gorgier II	11.00 Fleurier III - NEXamax
Dimanche	GROUPE 6
15.00 Auvernier - Bevaix	Samedi
	10.00 Le Locle II - Fleurier II
CINQUIÈME LIGUE	10.30 F'melon II - Gen.s/Coffrane
Ce soir	Dombresson II - Floria II
20.15 Chx-de-Fds II - Bosna Cernier	Chx-de-Fds II - Couvet
Samedi	VÉTÉRANS
16.00 C.-Espagnol II - Bôle	Ce soir
	20.00 Les Brenets - Pts-de-Martel
INTERS A, GROUPE 7	La Sagne - Kosova
Dimanche	19.30 Colombier - Benfica
16.00 F'melon - Gros d'Vaud	20.00 Auvernier - Fleurier
INTERS B, GROUPE 7	PREMIÈRE LIGUE FÉMININE
Dimanche	Samedi
14.30 Colombier - Yverdon	19.00 Etoile - Gurmels
INTERS C, GROUPE 7	DEUXIÈME LIGUE, FÉMININE
Samedi	Dimanche
15.30 NE Xamax - Cornaux	10.30 Colombier - Interlaken
Dimanche	12.00 Couvet - Berne III
14.00 Chx-de-Fds - Gros d'Vaud	14.30 NE Xamax - Corgémont
JUNIORS A, GROUPE 1	
Samedi	
15.00 Hauterive - Boudry	

PENSÉES DE FOOT

LEPOINT

COUPE DE L'UEFA

Demi-finales (matches retour)

Hier soir	Retour	Aller
Lazio - Porto	0-0	1-4
Boavista - Celtic Glasgow	0-1	1-1

Equipes qualifiées en gras.
Finale, le 21 mai à Séville: Porto - Celtic Glasgow./si

PUBLICITÉ

LE GRUYÈRE 100 SWITZERLAND

Vacherin Fribourgeois SWITZERLAND

DEMANDE D'INSCRIPTION

Veuillez me faire parvenir le bulletin d'inscription pour participer à «La Pascal Richard, Olympic Champion», à mon adresse:

Nom: _____ Prénom: _____

Adresse: _____

NP-Ville: _____ Tél.: _____

Prix de l'inscription: Fr. 85.-, incluant l'inscription, le maillot de la «Pascal Richard 2003», l'assistance médicale et mécanique, les ravitaillements, un diplôme et les résultats envoyés par courrier.

Veuillez retourner ce bulletin à Vaudoise Assurances, rue Nicolas Glasson 5b, 1630 Bulle ou vous inscrire directement sur le site www.pascal-richard.ch. Le délai d'inscription est fixé au 30 juin 2003.

La Pascal Richard

OLYMPIC CHAMPION

NOUVEAU Parcours de 45 km Facile pour tous

Demande d'inscription à: BULLE La Vaudoise assurances

Tel. 026 919 22 11

ATTENTION: pas d'inscription sur place!

30-31 août 2003

PROGRAMME DE L'ÉPREUVE

Date: **Dimanche 31 août 2003**

Parcours: 3 parcours: 45 km, 95 km et 145 km (Tour du Lac de la Gruyère (45km) ou Château-D'Oex, Les Diablerets, Saanen/Gstaad, Jaunpass, Charmey)

Lieu (dép. et arrivée): Place du Marché, Bulle (Gruyère)

Heure de départ: 8 h 30 (arrivée dès 10 h 30)

Programme du samedi 30 août:

- Dès 16 heures course et animations pour les enfants, avec Pascal Richard
- Super soirée Country avec Paul Mac Bonvin

Organisation: Sports Evènements, avec la Pédale Bulloise et le club cyclosporitif "Gentlemen"

Entre sport et tourisme

VTT ■ La Watch Valley Bike Cup est un formidable outil de promotion pour l'Arc jurassien. La région vaut le détour



La Watch Valley Bike Cup: ou un bon moyen de découvrir une région. PHOTO ARCH-LEUENBERGER

Par **Patrick Turuvani**

d'incompatibilité de sponsors.

«Soutien incroyable»

L'idée a interpellé, dérangé, séduit. On s'est dit que l'union ferait la force. Que chaque organisateur, finalement, aurait tout à y gagner. «La Watch Valley, c'est un budget virtuel de plus de 50.000 francs qui englobe bon nombre de prestations en nature», explique Patrick Urfer. Tout est redistribué vers le bas de la pyramide, soit environ 5000 francs (réduits: toujours virtuels) par course. C'est un soutien incroyable, rendu possible par les sponsors qui ont cru en nous. Un seul exemple: une magnifique voiture, contenant tout le matériel de promotion (brochures, panneaux d'affichage, arche de départ...) est prêtée à chaque

organisateur durant la semaine entourant sa manifestation. «Il faut la rouler, j'ai promis au concessionnaire qu'on allait faire au moins 7000 kilomètres» glisse en souriant le président de l'association.

Autre avantage: les courses – «Même les plus petites auront un degré de qualité supérieur» glisse Alexandre Houllmann, l'ancien président de la Mega-Bike – devraient voir leur participation prendre l'ascenseur. Une aubaine pour celles qui bouclent leur budget en grande partie grâce aux finances d'inscriptions. Et pour celles qui souffrent année après année du mauvais temps, reléguées qu'elles sont au fin fond du calendrier, aux abords d'un mois de septembre dont on sait – notamment à La Sagne... – qu'il peut

être pluvieux. Suprématie régionale oblige, les concurrents ne regarderont plus le ciel mais le classement général à l'heure de renvoyer leur bulletin d'inscription...

Sondage éloquent

L'union fait la force, disions-nous. Mais la beauté de l'Arc jurassien aussi. A ce propos, le sondage téléphonique réalisé par la société MIS Trend auprès de 600 personnes est éloquent. Les touristes qui viennent visiter la région motivent leur choix en premier par leur amour de la randonnée pédestre (47%), puis par celui de la petite reine (35%), vélo de route et VTT confondus. L'atout est non négligeable, qui a incité les offices du tourisme à se lancer dans l'aventure. La brochure de la Watch Valley Bike Cup – tirée à 10.000 exemplaires – est ainsi disponible dans les hôtels, pensions et magasins de cycles du Jura géographique. Le carnet d'adresse regorge de 1500 noms.

«Le vélo est vraiment en plein essor dans notre région», souligne Yann Engel, membre du comité de la Watch Valley (promotion), président d'Arc jurassien tourisme et directeur de Tourisme neuchâtelois. Les neuf courses regroupées sous le label de qualité Watch Valley sont toutes différentes sur le plan de la difficulté et des paysages. Bien connaître la région permettra d'en parler mieux autour de soi! Si chaque «biker» pouvait devenir un ambassadeur de l'Arc jurassien, le pari serait pleinement réussi!»

Il vaut le coup d'être tenté. /PTU

Ouverture à Planeyse

Première manche de la Watch Valley Bike Cup, la 13e édition de la course de Planeyse aura lieu samedi et dimanche sur le terrain militaire du même nom, juste au-dessus de Colombier. Les outils: des vélos de type VTT. Les ouvriers: à peu près tout le monde. Au sortir de l'hiver, cette épreuve placée sous le signe du printemps fait traditionnellement office d'excellent dégrasage.

La journée du samedi sera une nouvelle fois réservée aux plus jeunes, qui se dépenseront sans compter au cours du championnat scolaire neuchâtelois. Le programme est le suivant: soft (16 h 30, 1,5 km), cross (16 h 45, 3 km), rock (17 h 15, 4,5 km), mega (17 h 45, 6 km) et

cadets (18 h 30, 9 km). Les inscriptions (10 francs) seront encore prises sur place. Les trois premiers de chaque catégorie recevront un prix.

Le lendemain, ce sera aux plus grands d'entrer en piste. A commencer par les tandems, dont la course (23,1 km) déclenchera les hostilités à 10 h tapantes. Elle sera suivie, dix minutes plus tard, par l'épreuve des dames (20 km, toutes catégories). A l'heure de la saucisse, soit à midi pile, les masters I et II et les juniors garçons prendront à leur tour le départ pour un pensum de 23,1 km. Enfin, le coup d'envoi de la course reine, celle des messieurs (licenciés ou non), sera donné à 14 h. Là aussi la distance à couvrir sera de 23,1 km. /PTU



Ça va rouler fort!

PHOTO ARCH-LEUENBERGER

SOUS LA LOUPE

LE CONCEPT

Né de la fusion de la Bejune Cup et de la Coupe neuchâteloise, la Watch Valley Bike Cup, challenge VTT du Pays de la Précision, regroupe neuf courses du Jura vaudois, du Pays de Neuchâtel, du Jura bernois et du Jura.

LES ÉTAPES

Dimanche 26 avril: première manche à Colombier (VTT Planeyse).

Samedi 17 mai: deuxième manche à Perrefite (Tour du Moron), également manche de la Coupe de Suisse et étape de la Jur'Alp Cup.

Samedi 24 mai: troisième manche à Dombresson (VTT Val-de-Ruz).

Dimanche 22 juin: quatrième manche à Saint-Croix (Coupe du Chasseron), également étape de la Jur'Alp Cup.

Samedi 2 août: cinquième manche à Epauvillers (Les Tchérautes), également étape de la Jur'Alp Cup et du Trophée Jurassien.

Dimanche 17 août: sixième manche à La Chaux-de-Fonds (Mega Bike), également manche de la Coupe de Suisse.

Samedi 6 septembre: septième manche à Bôle (Zeta Bike).

Samedi 20 septembre: huitième manche à La Sagne (Com'Bike).

Samedi 27 septembre: neuvième manche au Noirmont (Poilée Bike), également étape du Trophée Jurassien.

LES CATÉGORIES

Soft: 1995-1996. **Cross:** 1993-1994. **Rock:** 1991-1992. **Mega:** 1989-1990. **Hard (non licenciés) et cadets:** 1987-1988. **Juniors:** 1985-1986. **Dames et messieurs (populaires et licenciés):** 1974-1984. **Dames I et masters I (populaires et licenciés):** 1973-1964. **Dames II (populaires):** 1953 et avant. **Masters II (populaires):** 1963-1953. **Seniors (populaires):** 1953 et avant. **Tandems (open):** ouvert à tous.

LE PASSEPORT KIDS

Valable uniquement jusqu'à la catégorie mega (incluse), ce passeport offre la possibilité de s'inscrire en une fois (un seul dossard) pour les neuf courses de la Watch Valley Bike Cup, pour la somme de 50 francs.

LES CLASSEMENTS

Les organisateurs de chaque course produisent leurs propres classements, disponibles sur leur site internet. Le comité de la Watch Valley Bike Cup s'occupe de fournir après chaque manche le classement provisoire (puis final) de son challenge. Pour y prendre part (gratuitement), les concurrents doivent participer au minimum à une course dans chaque canton. Les six meilleurs résultats seront pris en considération. Remise des prix le 6 décembre 2003 en association avec le Téléthon. Renseignements et inscriptions sur le site internet général (www.wvbikecup.ch) qui possède un lien pour chaque course. /PTU

OÙ

ET QUAND?

BADMINTON

CHAMPIONNATS ROMANDS
Catégories C et D, samedi 26 avril, dès 9 h et dimanche 27 avril, dès 9 h 15 à Neuchâtel (Salle omnisports).

COURSE À PIED

TOUR DU CANTON
Deuxième étape, mercredi 30 avril, à 19 h à Lignièrès. Kid's Tour dès 16 h 30.

FOOTBALL

SERRIÈRES - WANGEN
Première ligue, samedi 26 avril, à 16 h au terrain de Serrières.

LA CHAUX-DE-FONDS - SOLEURE
Première ligue, samedi 26 avril, à 17 h 30 à la Charrière.

SUISSE M21 - ITALIE M21
Match amical, mardi 29 avril, à 20 h 45 à Neuchâtel (Maladière).

GYMNASTIQUE ARTISTIQUE

CHAMPIONNAT CANTONAL ARTISTIQUE MASCULIN
Catégories PP2, P1, P2 et P3, dimanche 27 avril, dès 12 h à Saint-Aubin (collège des Cerisiers).

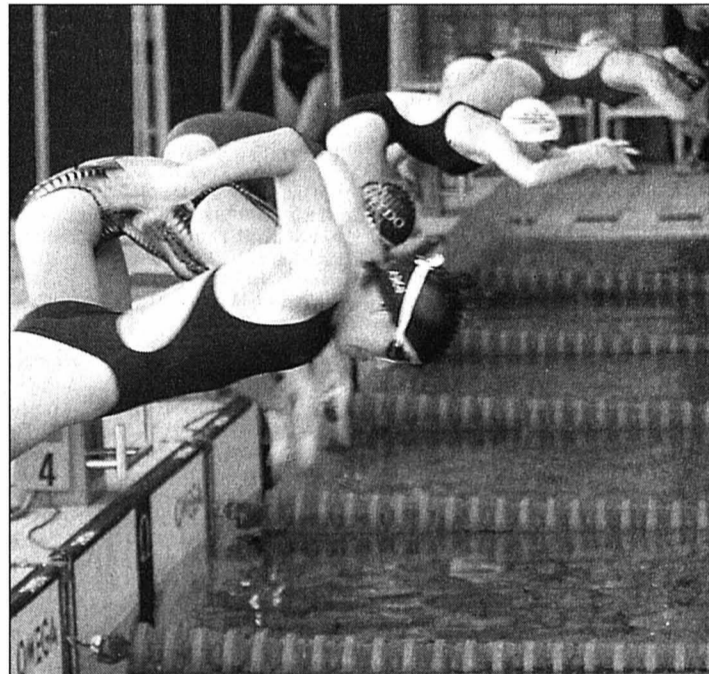

La piscine des Arêtes accueille le Critérium de l'Arc jurassien. PHOTO ARCH-GALLEY

NATATION

CRITÉRIUM DE L'ARC JURASSIEN
Samedi 26 avril, dès 9 h 30 à La Chaux-de-Fonds (piscine des Arêtes).

VTT

WATCH VALLEY BIKE CUP
Première manche, samedi 26 avril, dès 16 h 30 et dimanche 27 avril, dès 10 h à Colombier (Planeyse).

ET

ENCORE...

COURSE À PIED

20 KM DE LAUSANNE
Course populaire, samedi 26 avril, dès 17 h 25 au Stade Pierre-de-Coubertin.

CYCLISME

LIÈGE-BASTONE-LIÈGE
Coupe du monde, quatrième manche, dimanche 27 avril.

TOUR DE ROMANDIE
Du 29 avril au 4 mai. Première étape: Genève - Fleurier, mercredi 30 avril. Deuxième étape: Couvet - Lucens, jeudi 1er mai.



Le Tour de Romandie fera halte à Fleurier et Couvet. PHOTO ARCH-MARCHON

FOOTBALL

GRASSHOPPER - NEUCHÂTEL XAMAX
LNA, tour final, dimanche 27 avril, à 16 h 15 à Zurich (Hardturn).

SUISSE - ITALIE
Match amical, mercredi 30 avril, à 20 h 45 à Genève.

HOCKEY SUR GLACE

SUISSE - RUSSIE
Championnat du monde, tour préliminaire, samedi 26 avril, à 18 h à Tampere.

SUISSE - ÉTATS-UNIS
Championnat du monde, tour préliminaire, dimanche 27 avril, à 14 h à Tampere.

SUISSE - DANEMARK
Championnat du monde, tour préliminaire, mardi 29 avril, à 14 h à Tampere.



PREMIERE ÉTAPE

Dames

Fleurier. Dames I (1983-1974): 1. Joly Angeline (Travers) 41.47.8. 2. Perrin Nathalie (Chx-de-Fds) 48.45.9. 3. Zanga Clara (Chx-de-Fds) 49.44.8. 4. Stalder Marianne (Les Breuleux) 49.59.6. 5. Robert Sophie (Les Hauts Geneveys) 54.04.5. 6. Vuille Audrey (Le Locle) 54.10.9. 7. Reusser Pascaline (Chx-de-Fds) 54.28.1. 8. Laude Helene (F-Grand Combe Chateleur) 54.53.9. 9. Fruiter Michel (St-Blaise) 56.38.5. 10. Zuber Françoise (Bôle) 58.11.9. 11. Sandoz Celine (Avenier) 58.29.4. 12. Dubois Berengere (Le Locle) 58.50.6. 13. Sigrüst Saskia (Peseux) 58.58.6. 14. Dolder Cindy (Thielle-Wavre) 59.13.0. 15. Gertsch Joelle (Friniviller) 59.13.5. 16. Sirugue Julie (F-Ste Colombe) 59.30.7. 17. Serp Isabelle (Cernier) 59.32.0. 18. Melly Kathia (Bevaix) 59.54.6. 19. Rohrer Sylvie (Chx-de-Fds) 59.59.1. 20. Powers Anna (Neuchatel) 1:00.09.0. 21. Clerc Celine (Bôle) 1:00.13.6. 22. Droz-Dit-Busset Natacha (Boveresse) 1:00.14.5. 23. Noirjean Ophelie (Fleurier) 1:00.48.5. 24. Simonet Aline (Bevaix) 1:01.18.8. 25. Schoeni Geraldine (Cortaillod) 1:01.25.9. 26. Soguel Melanie (St-Aubin) 1:01.44.1. 27. Breguet Celine (Bôle) 1:01.58.0. 28. Gerber Mireille (Sonvilier) 1:01.59.2. 29. Henriot Patricia (Chx-de-Fds) 1:01.59.3. 30. Beson Joelle (Fresens-Montalchez) 1:02.03.0. 31. Guenet Martine (Fleurier) 1:02.08.3. 32. Barraud Nathalie (Cerneu-Pequignot) 1:02.25.8. 33. Koller Sophie (Chx-de-Fds) 1:03.03.3. 34. Kunz Fanny (Fontainemelon) 1:03.30.0. 35. Ranieri Pamela (Neuchatel) 1:03.45.7. 36. Freiburghaus Isabel (Chx-de-Fds) 1:03.54.5. 37. Frochaux Marjorie (Neuchatel) 1:03.59.3. 38. Muriset Laurence (St-Blaise) 1:04.30.4. 39. Berger Christelle (St-Imier) 1:04.41.2. 40. Vuillomenet Carole (Savagnier) 1:04.49.6. 41. Coste Johanie (Le Locle) 1:04.50.3. 42. Boillat Isabelle (Le Locle) 1:05.19.4. 43. Garatti Lyiane (Chx-de-Fds) 1:05.29.8. 44. Feuz Le-coultrejoheda (Neuchatel) 1:05.43.5. 45. Golay-Graber Deborah (Chx-de-Fds) 1:05.56.3. 46. Sprunger Carline (Bassecour) 1:05.58.6. 47. Greber Murielle (Chx-de-Fds) 1:06.02.9. 48. Voutat Stephanie (Bienne) 1:06.16.4. 49. Michaux Anne (Neuchatel) 1:06.28.1. 50. Jeannet Caroline (Môtiers) 1:06.58.5. 51. Cordey Anne-Laure (Cortaillod) 1:09.13.5. 52. Finazzi Tamara (Chx-de-Fds) 1:09.14.3. 53. Simon Veronique (Couvett) 1:09.36.8. 54. Krack Sandrine (Chx-de-Fds) 1:09.47.4. 55. Heger Nathalie (Les Brenets) 1:10.30.5. 56. Drouhard Christelle (F-Villers le Lac) 1:11.21.9. 57. Favre Isabelle (Neuchatel) 1:11.28.9. 58. Domine Angélique (Chx-de-Fds) 1:12.13.2. 59. Nagelkirk Joan (Neuchatel) 1:12.21.3. 60. Zmoos Sonia (Les Ponts-de-Martel) 1:12.58.7. 61. Ciurleo Joelle (Gals) 1:13.57.7. 62. Gomez Lucie (Neuchatel) 1:16.06.5. 63. Schaffroth Cindy (Chx-de-Fds) 1:16.10.2. 64. Chevre Joelle (Les Verrieres) 1:16.14.5. 65. Rothenbuehler Cindy (Lignieres) 1:16.55.8. 66. Nagel Kim (Le Locle) 1:20.30.3. 67. Liand Valérie (Neuchatel) 1:24.33.6. 68. Lavanchy Monique (Chx-de-Fds) 1:24.34.3.

Dames II (1973-1964): 1. Schweizer Corinne (Ins) 42.41.9. 2. Held Sandra (Biel) 45.06.1. 3. Yerly Laurence (Dombresson) 45.39.6. 4. Cuenot Marianne (Cerneu-Pequignot) 46.27.9. 5. Roulet Vandine (Moutier) 48.52.1. 6. Cohen-Cols Vinciane (Savagnier) 49.09.0. 7. Hirschy Odile (Neuchatel) 49.10.9. 8. Hotz Marie-Christine (Lausanne) 51.09.2. 9. Roulin Nathalie (Chambrelin) 51.12.8. 10. Cressier Virginie (St-Imier) 52.07.6. 11. Grandjean Mirella (Chx-de-Fds) 52.24.3. 12. Woodli Roxane (Bevaix) 52.41.5. 13. Matthey Anouk (Cortaillod) 52.49.7. 14. Duvoisin Valerie (Boudevillers) 53.30.6. 15. Denervaud Fey (Peseux) 54.15.8. 16. Della Pietra Katia (Couvett) 54.26.1. 17. Meylan Myriam (Marin) 55.10.4. 18. Bilger Beatrice (Rochefort) 55.57.5. 19. Maillard Severine (Chailly-Montreux) 56.09.2. 20. Kiper Isabelle (Chauxmont) 56.35.0. 21. Fahme Franzi (Fontaines) 56.35.1. 22. Fuchs Camille (Cortaillod) 56.48.0. 23. Razouls Aline (Geneveys-Coffrane) 57.28.6. 24. Marthaler Catherine (Chx-de-Fds) 57.30.5. 25. Benacocha Soraya (Neuchatel) 57.42.9. 26. Pellegrini Tania (F-Oye et Pallet) 58.02.7. 27. Hiltbrand Anne (Champagne) 58.09.2. 28. Hamm Margrit (Lignieres) 58.09.9. 29. Gertsch Anne (Neuchatel) 59.32.9. 30. De Reyner Valentine (Neuchatel) 1:00.16.6. 31. Logaretti Celine (Sauges) 1:00.28.1. 32. Epiney Rachel (Neuchatel) 1:00.52.2. 33. Roby Sophie (Neuchatel) 1:00.52.6. 34. Savoure Martine (Chx-de-Fds) 1:01.18.7. 35. Pucmi Anne-Marie (Bou-

dry) 1:01.35.6. 36. Mahmoudi Ouarda (Undervelier) 1:02.00.8. 37. Boillat Hugette (Les Breuleux) 1:02.05.0. 38. Sandoz Annick (Le Landeron) 1:02.15.1. 39. Strub Tania (Neuchatel) 1:02.16.3. 40. Gagnebin Natacha (Cortaillod) 1:02.44.2. 41. Beck Laurence (St-Blaise) 1:02.58.9. 42. Kammel-Roth Valerie (St-Imier) 1:03.31.2. 43. Roth Martine (Sonvilier) 1:03.32.3. 44. Baud Beatrice (Cortaillod) 1:03.37.5. 45. Amstutz Francine (Neuchatel) 1:04.00.4. 46. Fabis Renee (Neuchatel) 1:04.17.4. 47. Schneider Sylvie (Neuchatel) 1:04.24.9. 48. Sabin-De Renzis Francesca (Neuchatel) 1:04.35.3. 49. Campanario Laurence (La Ferriere) 1:04.53.8. 50. Sebastianelli Rachel (Bevaix) 1:04.55.2. 51. Frasse Sandrine (Bevaix) 1:05.26.0. 52. Chiquet France (Montmollin) 1:05.33.1. 53. Gaudet Jacqueline (Chx-de-Fds) 1:05.34.8. 54. Firth Marisa (Biel/Bienne) 1:05.38.1. 55. Vuilleumier Karin (St-Imier) 1:05.46.3. 56. Schwendimann Sabine (Neuchatel) 1:05.53.6. 57. Biundo Mazzola Maria (Neuchatel) 1:06.20.6. 58. Jeannotat Marika (Les Brenets) 1:06.21.2. 59. Pezzatti Christine (Môtiers) 1:06.26.1. 60. Silverio Emilia (Noiraigue) 1:06.31.1. 61. Jovial Nathalie (St-Blaise) 1:06.35.6. 62. Legeret Brigitte (Colombier) 1:06.37.2. 63. Hale Mariel (Hauterive) 1:06.53.5. 64. Gouillot Gabrielle (Corcelles) 1:07.41.9. 65. Szeckopf Pia (Chx-de-Fds) 1:07.57.8. 66. Beltrando Anicka (Neuchatel) 1:08.27.3. 67. Biundo Lotito Guseppina (Neuchatel) 1:09.47.2. 68. Santoli Fabienne (Noiraigue) 1:09.56.9. 69. Karlen Judith (Marin) 1:10.04.4. 70. Montandon Marysile (Le Landeron) 1:10.07.9. 71. Burri Schumacher Nadia (St-Aubin-Sauges) 1:10.38.4. 72. Kessler Catherine (Hauterive) 1:10.51.8. 73. Markl Susanne (Chx-de-Fds) 1:10.59.4. 74. St-Julien Sylvie (Neuchatel) 1:11.00.2. 75. Schwab Sabine (Chx-de-Fds) 1:12.23.6. 76. Villard Fabienne (Neuchatel) 1:14.22.3. 77. Marthaler Anouk (Dombresson) 1:15.22.1. 78. Girod Anne-Christine (Peseux) 1:16.05.2. 79. Barbezat Jackie (Boveresse) 1:20.29.6.

Dames III (1963-1954): 1. Bouquet Christiane (Ste-Croix) 45.05.4. 2. Meuterlos Sylvie (F-Chaudron) 45.35.8. 3. Pfeiffer Martine (Le Locle) 51.20.6. 4. Morgan Liliane (Geneveys-Coffrane) 51.38.4. 5. Guggisberg Isabelle (Le Locle) 51.41.2. 6. Mumenthaler Elisabeth (Gals) 51.42.5. 7. Anker-Hostettler Alirad (Luescherz) 52.02.1. 8. Herinckx Isabelle (Chx-de-Fds) 52.21.1. 9. Brunner-Matthey Claire-Lise (Chx-de-Fds) 52.47.2. 10. Bilat Gasser Liselotte (Chx-de-Fds) 52.51.5. 11. Guilloid Catherine (Lamboing) 54.02.8. 12. Stabrowski Danielle (Mur) 55.22.1. 13. Stucky Sophie (Chx-de-Fds) 56.56.8. 14. Droz-Vincent Suzanne (F-La Longeville) 56.57.4. 15. Schneider Arlette (Fresens-Montalchez) 57.34.1. 16. Beuroux Donze Rolande (Boudry) 57.38.4. 17. Grosjean Catherine (F-Pontarlier) 57.43.1. 18. Schumacher Christiane (Pis-de-Martel) 58.13.9. 19. Denis Monique (Fleurier) 58.36.9. 20. Gaiani Marilyn (Comondreche) 59.11.9. 21. Liechti Isabelle (Môtiers) 59.16.4. 22. Colomb Jacqueline (Bôle) 59.29.7. 23. Perrin Genevieve (Cortaillod) 59.41.4. 24. Schaller Claudia (Colombier) 59.46.7. 25. Vessaz Ott Marianne (Neuchatel) 1:00.03.6. 26. Monnot Sylvaine (F-Morteau) 1:00.04.5. 27. Gaspar Idalina (Chx-de-Fds) 1:00.08.5. 28. Theurillat Dominique (Neuchatel) 1:00.10.4. 29. Kohler Christiane (Cornaux) 1:00.45.8. 30. Wunderlin Yvonne (Marin) 1:00.49.1. 31. Jacquet Catherine (Chx-de-Fds) 1:01.12.7. 32. Godel Nicole (Le Locle) 1:02.08.0. 33. Wuetschert Anne-Marie (Cortaillod) 1:02.14.3. 34. Bouquet Mary-Claude (Boveresse) 1:02.53.9. 35. Schmetzer Martine (Môtiers) 1:03.01.9. 36. Rochat Noelle (Couvett) 1:03.06.8. 37. Daina Catherine (Fleurier) 1:03.23.9. 38. Papon Veronique (F-Les Longevilles Mt d'Or) 1:03.24.5. 39. Bakaric Catherine (Neuchatel) 1:03.47.0. 40. Auberson Françoise (Colombier) 1:03.47.3. 41. Stritt Rita (Vinzelz) 1:04.12.7. 42. Duvoisin Odile (Cortaillod) 1:04.32.4. 43. Ronse Doris (Montmollin) 1:04.44.7. 44. Brandt Marie (La Brevine) 1:05.15.2. 45. Pellanda Giseline (Boudry) 1:05.24.7. 46. Montandon Joelle (Marin) 1:05.45.3. 47. Coda Corinne (Les Bayards) 1:06.19.9. 48. Rott Sylvie (Chx-de-Fds) 1:06.27.6. 49. Lunke Paolini A-Catherine (Neuchatel) 1:07.14.4. 50. Verardo Anne-Sylvie (Coffrane) 1:07.15.7. 51. Fattou Nicole (Fontaines) 1:07.45.2. 52. Rumin Anne (Neuchatel) 1:07.58.7. 53. Droz Dominique (Neuchatel) 1:07.59.1. 54. Blaser Marie-Claude (Môtiers) 1:08.07.4. 55. Tschanz Jeanne-Marie (Corcelles) 1:08.15.6. 56. Cavin Sylvia (Neuchatel) 1:08.21.7. 57. Rossier Catherine (Chezard) 1:08.36.0. 58. Rohr Jennifer (Neuchatel) 1:08.46.8. 59. Fivaz Wyrsh Martine (Hauterive) 1:08.51.9. 60. Schneeberger Martine (Chaux-de-Fonds) 1:09.21.0. 61. Houze Maïthe (Fleurier) 1:09.31.3. 62. Hofer Brigitte (Les Hauts-Geneveys) 1:09.39.6. 63. Calame Nicole (La Sagne) 1:10.13.8. 64. Roche-Meredith Françoise (Le Locle) 1:11.00.4. 65. Schwab Linda (Gamplen) 1:12.39.1. 66. Stocco Fabienne (Corcelles) 1:14.43.7. 67. Schober Yvonne (Hinterkappelen) 1:15.46.0. 68. Whitehead Dominique (Bevaix) 1:18.46.9. 69. Etienne Jacqueline (Boudry) 1:19.50.7.

Dames IV (1953 et plus âgées): 1. Gurtner Sonya (Buectingen) 46.16.7. 2. Thuler Françoise (Cornaux) 52.11.9. 3. Sirugue Odile (F-Ste-Colombe) 55.48.0. 4. Meisterhans Dora (Boudry) 56.02.4. 5. Desy Celine (Cortaillod) 57.29.8. 6. Ferrari Silvana (Couvett) 57.30.2. 7. Petermann Jacqueline (Chx-de-Fds) 57.45.6. 8. Schmid Evelyne (La Brevine) 58.53.4. 9. Claude Sylvia (Chx-de-Fds) 1:01.00.5. 10. Reusser Agnes (Chx-de-Fds) 1:01.33.8. 11. Weber Doris (St-Blaise) 1:01.58.8. 12. Lindeberg Marianne (St-Aubin) 1:02.19.2. 13. Grosvernier Rose-Marie (Chx-de-Fds) 1:03.29.5. 14. Mori Sandra (St-Aubin) 1:04.18.2. 15. Engisch Chantal (Chx-de-Fds) 1:06.12.0. 16. Bailod Marie-Claude (Vaumarcus) 1:06.30.7. 17. Felber Hedwig (Bern) 1:07.10.3. 18. Magnin Helene (Boudry) 1:07.23.0. 19. Evard Mary-Claude (Chx-de-Fds) 1:08.04.7. 20. Clark Nicole (Chx-de-Fds) 1:10.29.6. 21. Auclair Jacqueline (Fleurier) 1:11.07.8. 22. Brechbühl Elisabeth (Grenchen) 1:11.33.8. 23. Weber Marianne (Chez-le-Bart) 1:13.37.3. 24. Bmariller Liliane (Provence) 1:13.51.2. 25. Germond Catherine (Neuchatel) 1:14.27.8. 26. Oes Chantal (Le Locle) 1:16.20.1. 27. Deschenaux Maspoli Cecile (Neuchatel) 1:36.37.3.

Juniors (1987-1984): 1. Huguenin Christine (Les Bayards) 52.35.3. 2. Roulet Aline (Chx-de-Fds) 54.31.7. 3. Truong Perrine (Môtiers) 54.38.7. 4. Carretero Noemie (Chx-de-Fds) 55.28.6. 5. Cherrier Valerie (Chx-de-Fds) 56.36.5. 6. Sandoz Chistelle (Neuchatel) 59.12.6. 7. Ruffier Marion (F-Macpays) 1:00.46.8. 8. Amstutz Virginie (Les Sagnettes) 1:01.34.7. 9. Brunner Gilliane (Les Verrieres) 1:02.42.9. 10. Presello Victoria (Boveresse) 1:03.28.6. 11. Roussel Claudine (F-Gilley) 1:04.16.1. 12. Duffail Emilie (F-Les Grangettes) 1:04.50.5. 13. Eppner Virginie (Villiers) 1:06.13.0. 14. Brunner Ophelie (Les Verrieres) 1:10.44.5. 15. Wuthrich Corinne (Môtiers) 1:10.45.9. 16. Sandoz Annick (Neuchatel) 1:11.30.2. 17. De Oliveira Estrela (Neuchatel) 1:11.45.1. 18. Aliti Dafina (Dombresson) 1:15.23.8.

Messieurs

Elites (1983-1974): 1. Bailly Gilles (Neuchatel) 37.01.9. 2. Andres Bernhard (Baettlerkinden) 37.46.9. 3. Jeanneret Yvain (Le Locle) 37.55.6. 4. Salsetti Fabrice (St-Aubin-Sauges) 37.59.9. 5. Binot Yvan (F-Les Fourgs) 38.27.7. 6. Pittier Christophe (Villiers) 39.57.2. 7. Kurnmann Beat (Neuchatel) 40.07.2. 8. Cavalier Lionel (Zuerich) 40.19.2. 9. Verot Frederic (Neuchatel) 40.42.7. 10. Dubail Raphael (Saignelieu) 40.51.4. 11. Beljean Nicolas (Saint-Blaise) 41.16.2. 12. Guillemain Johan (F-Charquemont) 41.48.9. 13. Schaller Emilien (Le Locle) 41.56.3. 14. Dubois Baptiste (Le Locle) 42.00.9. 15. Pellaton Damien (La Brevine) 42.02.5. 16. Halli Kelmendi (Boudevillers) 42.28.7. 17. Jeanneret Louis (Fontainemelon) 42.35.8. 18. Koffel Patrick (Neuchatel) 42.37.2. 19. Tavarès Riccardo (Neuchatel) 42.56.1. 20. Barthel Nicolas (Geneveys-Coffrane) 43.11.7. 21. Robert Jean-Manuel (Chx-de-Fds) 43.14.6. 22. Kobel Ludovic (Corcelles) 43.20.1. 23. De Campos Carlos (Chx-de-Fds) 43.20.9. 24. Zwaan Pascal (Avenier) 43.28.8. 25. Schneider Markus (Môtiers) 43.53.3. 26. Verticelli Sebastien (F-Remoray-Boujeons) 44.01.3. 27. Khebnikov Pavel (Neuchatel) 44.12.3. 28. Benoit Christophe (Le Landeron) 44.12.7. 29. Wahl Joël (Cortaillod) 44.57.1. 30. Crivelli Manuel (Chx-de-Fds) 44.57.2. 31. Favre Jérôme (Chezard) 44.59.3. 32. Frochaux Damien (Peseux) 44.59.3. 33. Junker Christophe (Neuchatel) 45.03.1. 34. Simon-Vermot Laurent (Hauterive) 45.09.6. 35. Lattmann Simon (La Vraconnaz) 45.13.8. 36. Weissbaum Herve (Courtaman) 45.15.4. 37. Choffat Mathieu (Buttes) 45.16.5. 38. Zickar Michael (Neuchatel) 45.27.7. 39. Michaud Arnaud (Le Locle) 45.30.8. 40. Perronet Stephane (Le Locle) 45.37.0. 41. Wahl David (Moutier) 45.59.7. 42. Grosvernier Herve (Chx-de-Fds) 46.27.2. 43. Vaucher Ronald (Les Sagnettes) 46.32.4. 44. Joly Olivier (Le Locle) 46.39.8. 45. Surdez Michael (Neuchatel) 46.43.1. 46. Schaller Sebastien (Chx-de-Fds) 46.49.6. 47. Moreau Thierry (Le Locle) 46.57.1. 48. Bacci Daniel (Colombier) 46.58.4. 49. Daerendinger Laurent (Concise) 47.01.9. 50. Mermillon Raphael (Chx-de-Fds) 47.19.3. 51. Billieux Vincent (Neuchatel) 47.29.6. 52. Brauen Reto (Pieterlen) 47.50.7. 53. Strambini Alexandre (Les Genevez) 47.54.4. 54. Schmid Michael (La Brevine) 48.06.7. 55. Schmid Johann (La Brevine) 48.32.9. 56. Beausire Thierry (Marin) 48.37.7. 57. Parisod Yann (Chx-de-Fds) 48.39.6. 58. Devaud Gregoire (Villars-sur-Glane) 48.50.6. 59. Jeanmaire David (Chx-de-Fds) 48.52.9. 60. Morina Muhamet (Wolhusen) 48.53.4. 61. Vuille Dylan (Le Locle) 49.29.9. 62. Coste Damien (Le Locle) 49.52.1. 63. Gamez Balthazar (Neuchatel) 49.54.4. 64. Humbert-Droz Jerome (Lignieres) 49.56.3. 65. Morand Kenny (La Brevine) 49.59.9. 66. Perret Yann (Brot-Plamboz) 50.06.5. 67. Villars Sylvain (Hauterive) 50.08.1. 68. Schopfer Eric (Môtiers) 50.09.5. 69. Prieto Samuel (Agiez) 50.12.2. 70. Chaignat Thierry (Chx-de-Fds) 50.23.5. 71. Golay Christophe (Chx-de-Fds) 50.44.3. 72. Mairy Guillaume (Fleurier) 50.44.9. 73. Gasser Benoit (Marin) 50.48.6. 74. Frey Stephane (Fleurier) 50.51.8. 75. Philippe

Willi (Neuchatel) 50.53.8. 76. Montemagno Salvatore (Geneveys-Coffrane) 50.57.4. 77. Dos Santos Alex Sandro (Couvett) 50.59.8. 78. Schneider David (Colombier) 51.26.6. 79. De Morais Miguel Angelo (Comondreche) 51.28.9. 80. Vianney Racine (Couvett) 51.40.3. 81. Mosimann Julien (Chx-de-Fds) 51.44.1. 82. Pellaton Laurent (Boudry) 51.44.2. 83. Brissat Raphael (Chx-de-Fds) 51.46.1. 84. Ruefnacht Pierre-Andre (Cressier) 51.59.2. 85. Clerc Marc-Andre (Les Hauts-Geneveys) 52.06.7. 86. Henrard Alexis (F-Morteau) 52.15.5. 87. Amez-Droz Eric (Dombresson) 52.16.5. 88. Pettez Cedric (Neuchatel) 52.17.7. 89. Poux David (F-Labergement Sainte Marie) 52.35.3. 90. Herren Jacques (Chx-de-Fds) 52.53.0. 91. Porret Gilbert (Fresens-Montalchez) 52.56.3. 92. Dossard 860 (CH) 53.07.9. 93. Baltensperger Vincent (Avenches) 53.12.2. 94. Amiet Gregoire (Les Hauts-Geneveys) 53.39.1. 95. Haldimann Romain (La Chaux-du-Milieu) 53.43.3. 96. Eigenberer Tristan (Comondreche) 53.57.8. 97. Ferreira Jean-Louis (Boudry) 53.58.7. 98. Gyvoct Philippe (Chx-de-Fds) 54.14.5. 99. Arquin Romain (Neuchatel) 54.17.6. 100. Voyame Alain Joseph (Chezard-St Martin) 54.24.6. 101. Amstutz Rene (Neuchatel) 54.25.4. 102. Robert Julien (Les Hauts-Geneveys) 54.31.1. 103. Wyssmueller Sebastien (Chx-de-Fds) 54.35.4. 104. Perret Lionel (Bôle) 54.42.7. 105. Glauser Stephane (Cernier) 54.43.0. 106. Fischer Patric (Saules) 55.06.3. 107. Benoit Roland (Pis-de-Martel) 55.11.4. 108. Kobel Jerome (Cornaux) 55.22.5. 109. Quatrevaux Rene Pierre (Chx-de-Fds) 55.27.1. 110. Belaz Steve (Areuse) 55.29.9. 111. Rosat Piere (La Brevine) 55.35.6. 112. Brechbühl Rudy (Binningen) 55.49.2. 113. Hofer Blaise (Hauterive) 56.21.7. 114. Rebeaud Fabien (Vaumarcus) 56.21.9. 115. Ischer Real (Neuchatel) 56.44.6. 116. Humair Sebastien (Neuchatel) 56.51.6. 117. Dubied David (Neuchatel) 56.55.0. 118. Kaltenrieder Gilles (Neuchatel) 57.16.1. 119. Plumetaz Yanick (Torny-le-Grand) 57.21.1. 120. Cosandey Laurent (Chez-le-Bart) 57.24.2. 121. Rodrigues Ricardo (Neuchatel) 57.30.4. 122. Houg Thierry (F-Montebon) 57.38.4. 123. Robert Yann (Neuchatel) 58.06.7. 124. Robert Nicolas (Bevaix) 58.18.5. 125. Schleppe Denis (Lignieres) 58.22.4. 126. Gisiger Olivier (Neuchatel) 58.35.6. 127. Mariani Brian (CH) 58.36.2. 128. Sandoz Yannick (Neuchatel) 58.55.8. 129. Dossard 2237 (CH) 59.03.0. 130. Klavye (Neuchatel) 59.52.9. 131. Aubry Bastien (Chx-de-Fds) 1:00.24.7. 132. Cuche Raphael (Villeret) 1:00.27.5. 133. Pasquier Vincent (Neuchatel) 1:00.47.2. 134. Benoit Patrick (La Sagne) 1:00.47.3. 135. Girardin Yves (Neuchatel) 1:00.49.8. 136. Saffioti Jérôme (Chx-de-Fds) 1:00.50.5. 137. Steinhäuser Jérôme (Le Locle) 1:01.29.9. 138. Gyger Steve (Neuchatel) 1:01.38.2. 139. Golay Steve (Chx-de-Fds) 1:02.14.9. 140. Jobin Guillaume (Neuchatel) 1:02.21.5. 141. Tarabba Laurent (Bôle) 1:02.34.9. 142. Franc Gregory (Peseux) 1:02.37.0. 143. Nuires Marco (Chx-de-Fds) 1:03.15.1. 144. Flueckiger Pascal (Chx-de-Fds) 1:03.40.3. 145. Semperboni Julien (Chx-de-Fds) 1:04.30.2. 146. Develley Baptiste (Chx-de-Fds) 1:04.48.2. 147. Kuebler Alexandre (Corcelles) 1:05.02.3. 148. Thiebaut Fabian (Le Locle) 1:05.05.7. 149. Meuterlos Yves (CH) 1:05.13.8. 150. Flueckiger Alexandre (Enges) 1:05.31.1. 151. Perroux Cedric (Chx-de-Fds) 1:05.34.5. 152. Lehmann Laurent (St-Sulpice) 1:05.49.7. 153. Schaer Etienne (Chezard) 1:05.58.0. 154. Mather Nicolas (St-Imier) 1:05.58.7. 155. Rosse Stephane (Neuchatel) 1:06.25.3. 156. Gunder Jérôme (Neuchatel) 1:06.26.0. 157. Ponzio Achille (Neuchatel) 1:06.37.5. 158. Magalhães Jean (Neuchatel) 1:08.00.6. 159. Richard Thibault (Chx-de-Fds) 1:13.19.3. 160. Floris Peerdeman (Valangin) 1:15.32.9.

Seniors I (1973-1964): 1. Aubry Jean-Michel (Cortaillod) 36.49.2. 2. Jaumin Marc-Henri (Neuchatel) 38.14.3. 3. Marchand Tony (St-Imier) 38.23.2. 4. Glauser Francois (Montmollin) 38.27.7. 5. Fleury Pascal (Chx-de-Fds) 39.22.9. 6. Buchs Vincent (Les Hauts-Geneveys) 39.28.1. 7. Froidevaux Jean-Charles (Le Bémont) 40.00.0. 8. Adatte Michel (Asuel) 40.08.7. 9. Saisselin Claude (Le Cret-du-Loche) 40.15.8. 10. Randini Marco (Bern) 40.34.8. 11. Otero Gustavo (Chx-de-Fds) 40.36.5. 12. Maini Fabio (Cornaux) 40.47.6. 13. Clerc Patrick (Dombresson) 41.03.5. 14. Habegger Beat (Fraubrunnen) 41.21.3. 15. Pellaton Fabrice (La Brevine) 41.43.7. 16. Huguenin Christian (Le Locle) 41.44.9. 17. Drezet Thierry (F-Les Fins) 41.51.7. 18. Meier Christophe (Bulle) 41.58.9. 19. Jeannerod Emmanuel (F-Peute Chaux) 42.05.6. 20. Niederhauser Christophe (Fontaines) 42.32.9. 21. Boway Jean-Philippe (Chx-de-Fds) 42.41.3. 22. De Sousa J. Domingos (Couvett) 42.44.3. 23. Flueckiger Christian (Travers) 42.47.2. 24. Robert Claude (Peseux) 42.55.0. 25. Randin Olivier (Lausanne) 43.07.7. 26. Stauffer Laurent (Cortaillod) 43.08.1. 27. Keiser Marc (Evilard) 43.12.5. 28. Zosso Heinz (Niederbipp) 43.15.3. 29. Bole Frederic (F-Pontarlier) 43.24.0. 30. Drezet David (F-Pontarlier) 43.34.7. 31. Onillon Emmanuel (Fontainemelon) 43.45.5. 32. Pellaton Jean-Francois (La Brevine) 43.50.8. 33. Nussbaum Philippe (Gorgier)

44.04.9. 34. Schwab Cedric (Les Ponts-de-Martel) 44.11.9. 35. Duvoisin Antony (Boudevillers) 44.26.9. 36. Jaumin Nicolas (Yverdon-les-Bains) 44.29.5. 37. Breitler Sven (Colombier) 44.45.5. 38. Ravier Stephane (Bevaix) 44.49.3. 39. Taillard Pascal (Chx-de-Fds) 44.50.1. 40. Gauthier Pierre (Chx-de-Fds) 44.58.5. 41. Taillard Gilles (F-Morteau) 45.01.7. 42. Denys Xavier (Neuchatel) 45.04.6. 43. Schreyer Alain (Bevaix) 45.07.6. 44. Bougnon Lionel (F-Les Fourgs) 45.10.5. 45. Renaud Gilles (Neuchatel) 45.15.8. 46. Boillat Christian (CRESSIER) 45.17.3. 47. Allimann Marcel (Corcelles) 45.26.4. 48. Gross Stephan (St-Blaise) 45.30.4. 49. Habegger Robert (Le Fuet) 45.49.4. 50. Allemann Nicolas (Chx-de-Fds) 45.58.1. 51. Russo Gilberto (Boudry) 46.23.7. 52. Iau Marcello (Le Locle) 46.25.0. 53. Ebel Patrick (Marin) 46.29.7. 54. Barberon Philippe (Corcelles) 46.38.5. 55. Letoublon Claude (F-Chaudron) 46.48.5. 56. Pellegrini Stephane (F-Montreux) 47.10.0. 57. Gaume Stephane (Peseux) 47.22.3. 58. Schori Pascal (Safnern) 47.25.9. 59. Perrot-Audet Vincent (F-Fourmet-Blancheroche) 47.32.0. 60. Ischer Philippe (Boudry) 47.46.7. 61. Schneider Pascal (Chx-de-Fds) 47.49.3. 62. Schaad Patrick (Chx-de-Fds) 47.52.6. 63. Bohren Eric (Buttes) 47.52.8. 64. Didier Laurent Xavier (Chx-de-Fds) 47.56.1. 65. Fèvre-Roussel Bernard (Les Brenets) 48.00.6. 66. Schwab Basile (Chx-de-Fds) 48.02.7. 67. De Monmahou Laurent (F-Morteau) 48.16.6. 68. Gerber Michael (Neuchatel) 48.17.1. 69. Santschi Philippe (Le Locle) 48.18.6. 70. Baertschi Roland (Hauterive) 48.21.0. 71. Risler Philippe (Le Landeron) 48.27.4. 72. Buonocore Rosario (Bevaix)



Russey 48.13.8. 44. Schwarz Eddy (Le Locle) 48.24.1. 45. Joss Jean-Francois (Fontaines) 48.28.4. 46. Yerly Christian (Onnens) 48.30.2. 47. Montandon Denis (Chx-de-Fds) 48.38.8. 48. Kisslig Philippe (Fleurier) 48.40.8. 49. Jeanneret Didier (Cernier) 48.49.6. 50. Auberson Bernard (Colombier) 48.51.1. 51. Beck Roland (St-Blaise) 48.51.2. Kull Hans-Joerg (Cornaux) 48.56.1. 53. Thum Vincent (Le Locle) 49.08.0. 54. Paola Fernando (St-Blaise) 49.14.7. 55. Grisard Dominique (Boudry) 49.15.6. 56. Joset Laurent (Peseux) 49.21.4. 57. Gigandet Gerard (Neuchatel) 49.22.5. 58. Di Luca Fabrice (Cortaillo) 49.31.1. 59. Vauchier Philippe (F-Oye et Pallet) 49.34.0. 60. Wehrli Jean-Francois (Boudry) 49.37.6. 61. Friedli Louis (Magglingen/Macolin) 49.42.1. 62. Schmid Alfred (La Vue-des-Alpes) 49.44.0. 63. Erard Michel (Les Breuleux) 49.46.3. 64. Paratte Georges (Montfalcon) 49.48.9. 65. Bardet Didier (Biel/Bienne) 49.49.9. 66. Eichenberger Romain (Reconvilier) 49.53.9. 67. Gabiadini Robert (Cronay) 49.55.1. 68. Oestreich Marc (Neuchatel) 50.00.3. 69. Mercati Sylvain (Colombier) 50.11.7. 70. Jeanpueux Michel (Neuchatel) 50.22.8. 71. Sumier Alain (La Neuveville) 50.25.3. 72. Buetikofer Erwin (Eviard) 50.37.1. 73. Montandon Guy (Cortaillo) 50.43.3. 74. Midot Jean-Michel (F-Pontarlier) 50.51.1. 75. Babel Jacques (Neuchatel) 50.59.7. 76. Perrin Rene (Chx-de-Fds) 51.03.2. 77. Nori Antonio Angelo (Gorgier) 51.06.4. 78. Santoli Eduardo (Noiraigue) 51.10.7. 79. Pittet Dominique (Cheiry) 51.11.3. 80. Pointet Hugues (Peseux) 51.16.4. 81. Barbalat Louis (F-Les Combes) 51.35.9. 82. Richoz Philippe (Marin) 51.37.1. 83. Houllmann Philippe (Chx-de-Fds) 51.39.2. 84. Gfeller Renaud (Chx-de-Fds) 51.39.6. 85. Bernasconi Pascal (Cernier) 51.42.3. 86. Rosina Enrico (Bevaix) 51.43.4. 87. Charriere Michel (F-Fuans) 51.48.2. 88. Stirmemann Florian (Môtiers) 51.50.8. 89. Jeanneret Jacques (Le Locle) 51.51.7. 90. Hosteiller Alain (Chx-de-Fds) 51.53.4. 91. Gnaegi Hubert (Corcelles) 51.53.6. 92. Margueron Rene (Bevaix) 51.56.6. 93. Seiler Pierre (Colombier) 52.09.8. 94. Gerber Michel (Cortaillo) 52.10.3. 95. Nys Olivier (Neuchatel) 52.11.8. 96. Muriset Philippe (Neuchatel) 52.14.4. 97. Ballet Francis (Cormondreche) 52.15.8. 98. Vacheron Daniel (Les Hauts-Geneveys) 52.27.6. 99. Clerc Jean-Alex (Noiraigue) 52.27.7. 100. Brunner Claude-Alain (Les Verrieres) 52.33.5. 101. Monnier Pierre-Vincent (Coffrane) 52.34.2. 102. Jaegg Beat (Haerkingen) 52.36.3. 103. Blanc Michel (Travers) 52.37.9. 104. Singeal Alain (Le Locle) 52.39.5. 105. van Dongen Christophe (Chx-de-Fds) 52.56.3. 106. Decrel Jean-Luc (Cornaux) 53.01.7. 107. Perret Jean-Francois (Bôle) 53.07.1. 108. Burri Jean-Francois (Bôle) 53.15.8. 109. Mores Blaise (Chx-de-Fds) 53.27.4. 110. Pellaton Gerard (Chx-de-Fds) 53.28.9. 111. Goetz Raymond (Neuchatel) 53.32.9. 112. Waeli Roland (Neuchatel) 53.32.9. 113. Herinckx Tangy (Chx-de-Fds) 53.37.8. 114. Godinat Andre (Chx-de-Fds) 53.38.4. 115. Hirt Jean-Claude (Cornaux) 53.39.2. 116. Girardin Andre (Marin) 53.42.2. 117. Schluchter Pierre-Alain (Rochefort) 53.42.8. 118. Sahli Jean-Luc (Les Breuleux) 53.46.5. 119. Bonvin Pascal (Le Landeron) 53.49.7. 120. Wutschert Robert (Cortaillo) 54.01.6. 121. Niggli Jean-Pierre (Les Hauts-Geneveys) 54.01.6. 122. Blant Michel (Neuchatel) 54.11.8. 123. Merrimillon Denis (Chx-de-Fds) 54.13.4. 124. Mayor Pierre-Andre (Bôle) 54.24.0. 125. Augsburger Andre (Villiers) 54.36.4. 126. Clement Jean-Francois (Fribourg) 54.46.6. 127. Baeni Gerard (Boudvillers) 54.50.4. 128. Douady Christian (St-Aubin) 55.09.1. 129. Rossi Carmine (Cressier) 55.09.8. 130. Nicati Claude (Colombier) 55.14.4. 131. Rousseau Jacques (Corcelles) 55.16.7. 132. Milz Christian (Corcelles) 55.19.3. 133. Winger Yvan (Ponte Capriasca) 55.23.1. 134. Kaltenrieder Denis (Cormoret) 55.28.9. 135. Schneider Roland (Boudry) 55.31.7. 136. Sandoz Philippe (Couvet) 55.39.4. 137. Bedat Alexandre (Chx-de-Fds) 55.43.5. 138. Zumbstein Jean-Pierre (Le Landeron) 56.03.1. 139. Schneeberger Eric (Chx-de-Fds) 56.04.4. 140. Torche Jean-Marie (Cheiry) 56.16.8. 141. Dubied Pierre-Andre (Hauterive) 56.20.3. 142. Allison Daniel (Dombresson) 56.20.7. 143. Grandjean Pierre-Yves (Les Planchettes) 56.30.9. 144. Gaille Patrice (Chx-de-Fds) 56.34.0. 145. Franz Edo. (Yverdon-les-Bains) 56.34.5. 146. Metille Jean-Philippe (Cornaux) 56.34.9. 147. Suter Yves (Les Verrieres) 56.36.9. 148. Wegmueller Johann (Neuchatel) 56.37.9. 149. Sandoz Pascal (Neuchatel) 56.45.0.

150. Wildhaber Jean-Pierre (Peseux) 56.55.4. 151. Bonjour Christian (Cortaillo) 57.18.8. 152. Binggeli Thierry (Cortaillo) 57.20.1. 153. Lavanchy Daniel (St-Blaise) 57.25.8. 154. Moule Francis (F-Villers le Lac) 57.31.7. 155. Sager Juerg (Murten) 57.31.8. 156. Rognon Philippe (Neuchatel) 57.32.2. 157. Wunderlin Juerg (Marin) 57.34.6. 158. Morod Gerald (Cheiry) 57.40.0. 159. Jeanneret Didier (Cernier) 57.53.0. 160. Dumont Philippe (Corcelles) 57.54.2. 161. Studer Pierre (Cernier) 57.58.4. 162. Dubois Pierre-Alain (Colombier) 57.59.8. 163. Broys Bernard (Le Locle) 58.00.4. 164. Osowiecki Jacques (Neuchatel) 58.12.6. 165. Marra Luigi (Chx-de-Fds) 58.15.4. 166. Gaillard Olivier (Avenches) 58.26.7. 167. Gemignani Rossano (Cornaux) 58.33.2. 168. Eichenberger Christophe (Bevaix) 58.41.9. 169. Hamm Alain (Lignieres) 59.08.3. 170. Habegger Jean-Daniel (Neuchatel) 59.10.2. 171. Pez Jean-Martin (Neuchatel) 59.15.1. 172. Luetzelschwab Serge (Yverdon-les-Bains) 59.17.5. 173. Gerber Ulrich (Chezard) 59.35.7. 174. Higginson Thomas (Neuchatel) 59.43.7. 175. Phillot Patrice (Cernier) 59.50.6. 176. Montandon Luc (Neuchatel) 59.51.9. 177. Magne Philippe (Colombier) 1:00.03.8. 178. Purro Bernard (Chx-de-Fds) 1:00.12.1. 179. Migliorini Renato (Chx-de-Fds) 1:00.12.2. 180. Meyer Jacques (Neuchatel) 1:00.14.7. 181. Jeanneret Eddy (Môtiers) 1:00.15.5. 182. Barfuss Denis (Chx-de-Fds) 1:00.20.3. 183. Weber Patrick (Corcelles) 1:00.21.0. 184. Jeanneret Pascal (Chezard) 1:00.21.8. 185. Arnet Jacques (Chx-de-Fds) 1:00.25.0. 186. Marthaler Jean-Pierre (Chx-de-Fds) 1:00.37.6. 187. Cattin Hubert (St-Aubin) 1:00.44.2. 188. Monnier Blaise (Bôle) 1:00.54.8. 189. Egger Christian (Saint-Aubin) 1:00.59.5. 190. Vogelini Didier (Peseux) 1:01.10.6. 191. Bouchet Emmanuel (F-Saint-Antoine) 1:01.11.4. 192. De Marco Luciano (Yverdon-les-Bains) 1:01.12.6. 193. Thurre Jean-Pierre (Ballaignes) 1:01.41.0. 194. Girardet Claude (F-Morteau/Les Fins) 1:01.59.9. 195. Kraehenbuehl Francis (Colombier) 1:02.09.6. 196. Chanson Christian (Cornaux) 1:02.13.7. 197. L'Eplattenier Claude (Corcelles) 1:02.15.7. 198. Cochand Nicolas (Fleurier) 1:02.29.4. 199. Benacloche Antoine (Neuchatel) 1:03.02.0. 200. Ryan David (Neuchatel) 1:03.11.7. 201. Tinelli Giovanni (Bevaix) 1:03.15.7. 202. Muriset Olivier (Boudvillers) 1:03.31.5. 203. Chodat Didier (Chx-de-Fds) 1:03.33.6. 204. Croid Francis (Neuchatel) 1:03.39.8. 205. Promm Roland (Neuchatel) 1:03.43.9. 206. Stirmemann Marcel (La Vue-des-Alpes) 1:04.03.1. 207. Fahmi Andreas (Goumoens-le-Ju) 1:04.24.6. 208. Nemeth Sandor (Dombresson) 1:04.25.8. 209. Debrat Pierre (Le Landeron) 1:04.29.0. 210. Barfuss Alain (La Sagne) 1:04.39.2. 211. Bahy Daniel (F-La Longueville) 1:04.51.6. 212. Meminger Michel (Cortebert) 1:05.05.4. 213. Nicolet Marcel (Chx-de-Fds) 1:05.42.1. 214. Zingg Claude (Neuchatel) 1:05.49.4. 215. Marti Alain (St-Blaise) 1:05.57.0. 216. Eppner Gilbert (Villiers) 1:06.15.0. 217. Lopez Luis (Chx-de-Fds) 1:06.22.8. 218. Hurni Philippe (Bôle) 1:06.53.3. 219. Gallego Luis (Boudry) 1:07.02.2. 220. Hirschi Pierre-Andre (Neuchatel) 1:07.10.2. 221. Nussbaum Andre (Cortaillo) 1:07.39.0. 222. Sigrist Nicolas (Neuchatel) 1:10.09.2. 223. Bozzini Silvano (Tuescherz-Alferme) 1:12.47.4.

Vétérans I (1953-1944): 1. Furrer Serge (Bevaix) 41.81.3. 2. Doerrfliger Claude (Corcelles) 42.40.7. 3. Morard Gerard (Neuchatel) 43.11.2. 4. Rosat Claudy (La Brevine) 43.14.0. 5. Gaillard Claude (Treyvogues) 43.38.8. 6. Parrat Roger (Undervelier) 43.47.0. 7. Guillaume-Gentil Marc (Hauterive) 44.20.2. 8. Boillat Andre (Les Breuleux) 44.40.8. 9. Pittier Patrice (Fontainemelon) 45.00.5. 10. Schmid Jean-Denis (La Brevine) 45.08.7. 11. Tissot Yves (F-La Cluse et Mi-joux) 45.37.5. 12. Juncker Jean-Louis (Boudry) 46.08.4. 13. Robert Philippe (St-Croix) 47.43.5. 14. Deriaz Francis (Baulmes) 47.59.5. 15. Piotte Claude (F-Pontarlier) 48.07.4. 16. Baltensperger Alain (Avenches) 48.21.6. 17. Ecabert Jean-Luc (Bôle) 48.47.6. 18. Guye Michel (Orbe) 48.59.9. 19. Pellaton Daniel (Chx-de-Fds) 49.02.7. 20. Guerdet Rene (Neuchatel) 49.30.1. 21. Cloros Artiste (Onnens) 49.37.7. 22. Pilloud Jean-Daniel (Yverdon-les-Bains) 49.56.6. 23. Montandon Paul-Etienne (Chx-de-Fds) 49.59.4. 24. Messner Rolf (Vinelz) 50.11.2. 25. Chautemps Alain (Cormondreche) 50.19.5. 26. Pauchard Claude (St-Blaise) 50.29.1. 27. Haefeli Walter (Le Noirmont) 50.38.2. 28. Faivre Pierre (F-Montlebon) 50.46.9. 29. Belliard Michel (Bevaix) 51.05.1. 30. Erard Jean-Michel (Savignier) 51.32.0. 31. Tramaux Walter (Estavayer-le-Lac) 51.54.7. 32. Rohrer Denis (Granges VS) 52.09.2. 33. Muser Albrecht (Pieterlen) 52.24.1. 34. Dupasquier Gerard (Chx-de-Fds) 52.27.8. 35. Felber Guido (Bern) 52.32.1. 36. Boutecon Christian (F-Pontarlier) 52.36.1. 37. Gines Georges (Cormondreche) 52.45.1. 38. Cabiddu Dimitri (Le Sentier) 52.48.9. 39. Benoit Eugene (Le Landeron) 52.52.1. 40. Grupp Joachim (Enges) 53.05.4. 41. Pegorari Stefano (Le Landeron) 53.08.9. 42. Zbinden Pierre (Le Locle) 53.19.7. 43. Hugli

Heinz (Corcelles) 53.47.3. 44. Benoit Edouard (Pis-de-Martel) 53.48.5. 45. Reino Manuel (Neuchatel) 54.03.9. 46. Lauber Denis (Chx-de-Fds) 54.34.2. 47. Fallet Eric (Boecourt) 54.49.0. 48. Lambelet Jean-Michel (La Côte-aux-Fees) 54.52.7. 49. Cochand Roger (Fontainemelon) 55.14.7. 50. Arquet Georges (Colombier) 55.24.7. 51. Girard Pierre (F-Les Hopitaux Vieux) 56.02.8. 52. Colin Bernard (Fontaines) 56.03.6. 53. Hirschi Armand (Le Locle) 56.14.1. 54. Hof's Peter (Le Landeron) 56.15.1. 55. Barbezat Eric (Rochefort) 56.15.5. 56. Locatelli Jacques (St-Aubin) 56.22.3. 57. Gacond Eric (Chambrellin) 56.25.8. 58. Fluder Robert (Neuchatel) 56.26.5. 59. Stirmemann Pascal (Fleurier) 56.28.9. 60. Ardia Giorgio (Peseux) 56.38.6. 61. Baggenstos Heinz (St-Blaise) 56.41.8. 62. Graber Rolf (Le Locle) 57.08.7. 63. Fau-guel Charles (Boudry) 57.22.9. 64. Brunner Claude-Alain (Bevaix) 57.24.9. 65. Maillefer Daniel (Ballaignes) 57.37.7. 66. Moeri Hugo (Ipsach) 57.40.6. 67. Reichenbach Willy (Chx-de-Fds) 57.47.4. 68. Kaspar Alfred (Bôle) 58.33.8. 69. Gyger Hansjuerg (Ostermundigen) 58.34.2. 70. Rufi Jean-Elie (Le Locle) 58.47.2. 71. Stauffer Michel (Corcelles) 58.49.6. 72. Corradini Pietro (Neuchatel) 59.18.9. 73. Buehler Heini (Peseux) 59.52.6. 74. Gross Roland-Alexandre (Neuchatel) 59.57.8. 75. Lagos Andres (St-Blaise) 1:00.02.8. 76. Muller Jean Pierre (Chx-de-Fds) 1:00.09.7. 77. Engisch Jean-Claude (Chx-de-Fds) 1:00.27.2. 78. Vouat Michel (Orpund) 1:00.35.5. 79. Hal-dimann Werner (St-Blaise) 1:00.48.4. 80. Maret Louis (Auboranges) 1:00.53.5. 81. Thurner Ernst (Thielle-Wavre) 1:01.10.4. 82. Gouverneur Rene-Louis (Cortaillo) 1:01.20.7. 83. Millet Marcel (Grandson 2) 1:01.56.1. 84. Christen Jean-Daniel (Marin) 1:01.58.4. 85. Ruedin Michel (Cressier) 1:02.01.8. 86. Fasel Romain (Avry-sur-Matran) 1:02.13.1. 87. Fresard Jean-Philippe (Emibois-Muriaux) 1:02.16.2. 88. Juillard Yves (Boudry) 1:02.24.0. 89. Despland Francis (Bevaix) 1:02.28.4. 90. Zecevic Djordje (Chx-de-Fds) 1:03.55.3. 91. Pauchard Gilles (Lignieres) 1:05.00.4. 92. Nicolet Daniel (La Sagne) 1:05.17.2. 93. Kalten-rieder Roland (Cormoret) 1:05.22.7. 94. Mesnier Jean-Pierre (F-Pontarlier) 1:05.30.6. 95. Sandoz Jean-Francois (Neuchatel) 1:05.45.7. 96. Lindberg Peter (St-Aubin-Sauges) 1:06.32.5. 97. De-kens Jacques (Cortaillo) 1:07.19.0. 98. Gubler Francois (Colombier) 1:08.14.1. 99. Lehmann Jacques (Colombier) 1:09.16.0. 100. Magnanini Oreste (Cortaillo) 1:09.49.1. 101. Kunkler Max (Neuchatel) 1:10.31.3. 102. Baumgartner Christian (Hinterkappelen) 1:15.47.2.

Vétérans II (1943 et plus âgés): 1. Rufe-nacht Raymond (Chx-de-Fds) 47.42.4. 2. Schaller Armin (Neuchatel) 48.35.1. 3. Bejtsch Willy (Marin) 51.43.3. 4. Nipp Alois (Les Brenets) 53.18.0. 5. Marchand Jimmy (Villeret) 54.26.6. 6. Roth Claude (Chambrellin) 54.36.3. 7. Maeder Max Andre (Bevaix) 55.34.6. 8. Eberli Pierre (Colombier) 55.47.3. 9. Guerdet Georges (Boudvillers) 56.18.7. 10. Thievent Pierre (Le Noirmont) 56.57.7. 11. Noir-jean Michel (Boudry) 58.03.0. 12. Vau-cher Gabriel (Portbalen) 58.05.3. 13. Ton-dini Jean-Claude (Couvet) 58.34.7. 14. Lo-catelli Louis (Boudry) 59.03.2. 15. Roth Florian (Môtiers) 1:00.03.7. 16. Roussel Pierre (F-Oye et Pallet) 1:00.16.8. 17. Charles Roland (Bevaix) 1:00.43.1. 18. Droz Georges (Les Vieux-Pres) 1:00.47.7. 19. Perrinjacquet Andre (Auvemier) 1:01.25.8. 20. Huguenin Jean-Bernard (Neuchatel) 1:01.29.1. 21. Streit-Vogel Ulrich (Lys) 1:01.55.0. 22. Rochat Maurice (Couvet) 1:02.35.0. 23. Colomb Paul Andre (Chx-de-Fds) 1:04.07.5. 24. Steiner Fernand (Les Hauts-Geneveys) 1:04.21.6. 25. Weber Erich (Chez-le-Bart) 1:04.31.7. 26. Jaggi Claude (Cortaillo) 1:05.32.5. 27. Jeannin Michel (Boudvillers) 1:06.38.4. 28. Beuret Rene (Biel/Bienne) 1:06.48.0. 29. Bertschi Karl (Neuchatel) 1:07.21.7. 30. Jequier Jean-Marc (Fleurier) 1:07.23.8. 31. Robert Andre (Neu-chatel 5) 1:12.13.9.

Juniors (1987-1984): 1. Franchillon Gael (Chx-de-Fds) 41.06.5. 2. Vuille Mehdy (Le Locle) 43.48.9. 3. Jeannerod Sylvain (F-Peute-Chaux) 44.17.3. 4. Gaille Alban (Chx-de-Fds) 45.36.2. 5. Rodriguez Ernesto (Fleurier) 46.12.2. 6. Daerendinger Francois (Concise) 46.31.2. 7. Huguenin Gregory (Les Bayards) 46.53.6. 8. Blaser Benjamin (Môtiers) 47.03.6. 9. Gasser Gabriel (La Brevine) 47.57.7. 10. Guillet Valentin (Neuchatel) 48.10.4. 11. Verniers Christophe (Savignier) 48.50.0. 12. Gos-sauer Laurent (Boudry) 49.07.1. 13. Bacci Stephane (Colombier) 49.09.6. 14. Au-berson David (Colombier) 49.32.9. 15. Ni-caty Jonas (Les Bayards) 50.10.9. 16. Mer-cier Cedric (Tramelan) 50.53.1. 17. Tis-sier Albin (Corcelles) 52.03.0. 18. Gubler Yves-Alain (Colombier) 52.18.9. 19. Schneider Bastian (Colombier) 52.25.0. 20. Semedo Carlos (Dombresson) 52.36.5. 21. Struchen Dylan (Fleurier) 52.44.6. 22. Buehler Gilles (Chx-de-Fds) 53.03.8. 23. Kraehenbuehl Gerard (Colombier) 53.14.7. 24. Petitpierre Joel (Bo-veresse) 53.21.5. 25. Schneberger Yan-nick (Chx-de-Fds) 53.23.2. 26. Schneider Gregoire (Corcelles) 54.08.6. 27. Kistler Ael (Boudry) 54.22.7. 28. Sandoz Kevin

(Couvet) 54.44.0. 29. Marra Dylan (Chx-de-Fds) 56.29.1. 30. Bozzini Julien (Tuescherz-Alferme) 57.35.6. 31. Tschanz Je-remy (Dombresson) 58.51.2. 32. Rufe-nack Mickael (Dombresson) 58.51.6. 33. Ramqaj Riad (Hauterive) 59.48.2. 34. Boz-koya Tahir (Hauterive) 59.49.3. 35. Gui-nand Michael (Dombresson) 1:01.20.7. 36. Hunkeler Timothee (Cormondreche) 1:02.01.2. 37. Grange Romain (Chx-de-Fds) 1:03.53.4. 38. Gerber Rene (Dom-bresson) 1:07.59.8. 39. Santschi Cyril (La Sagne) 1:10.50.0. 40. Seidler Raphael (Chx-de-Fds) 1:13.09.9.

Files I (1994 et plus jeunes): 1. Chapuis Lia (Cortaillo) 6.57.1. 2. Wouters Julia (Cormondreche) 7.06.4. 3. Jacot Anne-Dominique (Les Bayards) 7.09.4. 4. Maer-carine (Bevaix) 7.15.2. 5. Santoli Jeanne (Noiraigue) 7.16.1. 6. Messerli Clemence (Travers) 7.17.2. 7. Rossi Lea (La Neuveville) 7.21.5. 8. Rohrer Sophie (La Sagne) 7.22.1. 9. Fuchs Megane (Colombier) 7.28.3. 10. Pisenti Nastacia (St-Aubin) 7.38.8. 11. Wildhaber Marjse (Pe-seux) 7.56.9. 12. Baillod Virginie (Le Locle) 7.57.3. 13. Ciaccio Delia (Chx-de-Fds) 7.57.9. 14. Gacond Farida (Provence-Mutru) 8.00.1. 15. Tobler Sabine (Le Locle) 8.01.4. 16. Beguin Pauline (Les Breuleux) 8.07.0. 17. Barbezat Madrine (Boveresse) 8.12.4. 18. Jean-Mairet Me-gan (Cortaillo) 8.13.0. 19. Schmid Ade-line (La Vue-des-Alpes) 8.16.0. 20. Waelle Fania (Savignier) 8.17.0. 21. Landwerlin Lucile (Le Locle) 8.19.0. 22. Vuithier Chry-stelle (Vilars) 8.19.6. 23. Baumann Chry-stelle (Fresens-Montalchez) 8.21.3. 24. Ma-zenauer Lisa (Chezard) 8.21.9. 25. Scha-froth Lisa (Geneveys-Coffrane) 8.23.7. 26. Brandt Melina (La Brevine) 8.26.0. 27. Si-monin Elodie (Fleurier) 8.42.0. 28. Bur-ghardt Julie (Boudry) 8.45.8. 29. Bordi-gnon Ophelie (Fleurier) 8.56.3. 30. Simo-nin Johanne (Fleurier) 9.18.0. 31. Botte-ron Pauline (Chx-de-Fds) 9.17.3. 32. Krebs Megane (Le Locle) 9.34.1. 33. Hen-choz Sidonie (Les Brenets) 10.07.9. 34. Gerber Kimberley (Chezard) 10.10.5. 35. Mercier Aline (Cerneu-Pequignot) 10.29.3. 36. Otz Megane (Colombier) 10.33.6. 37. Bonnet Laura (Le Cerneu-Pequignot) 10.41.3. 38. Faton Chloe (Buttes) 12.10.8. 39. Racine Myriam (Les Geneveys-sur-Coffrane) 13.25.2. 40. Hu-guenin Emilie (La Brevine) 13.33.0.

Files II (1993-1992): 1. Combe Fanny (Pis-de-Martel) 6.04.9. 2. Lohri Melodie (Lamboing) 6.19.0. 3. Stirmemann Marion (Môtiers) 6.22.1. 4. Franchillon Anouck (Chx-de-Fds) 6.30.7. 5. Hasler Chloe (Vouvy) 6.31.2. 6. Schaad Alice (Boudry) 6.35.9. 7. Joss Camille (Fontaines) 6.36.7. 8. Racine Sandrine (Le Landeron) 6.43.6. 9. Frei Charlene (Fleurier) 6.44.3. 10. Pietroniro Fionia (Le Landeron) 6.47.6. 11. Nys Floriane (Neuchatel) 6.55.1. 12. Fai Gwendoline (Vouvy) 6.55.8. 13. Schmid Maud (Dombresson) 6.56.5. 14. Mercier Jeremie (Les Bayards) 6.57.8. 15. Faton Laurence (Noiraigue) 6.58.4. 16. Jean-Mairet Jessy (Cortaillo) 6.58.8. 17. Botteron Manolia (Chx-de-Fds) 6.59.2. 18. Pasche Gabrielle (Buttes) 6.59.5. 19. Schmidt Wendy (Petit-Martel) 7.03.6. 20. Crettenand Elsa (Vouvy) 7.05.2. 21. Gnaegi Sophie (Corcelles) 7.07.3. 22. Bernetti Marie (Le Landeron) 7.09.0. 23. Favre Amelie (Le Locle) 7.10.1. 24. Cornut Aude (Vouvy) 7.11.9. 25. Kull Melissa (Cornaux) 7.12.5. 26. Cat-in Juliette (Chx-de-Fds) 7.14.6. 27. Geiser Michelle (Ligerz) 7.16.8. 28. Schmutz Lea (Noiraigue) 7.17.5. 29. Clerc Nadia (Noiraigue) 7.17.9. 30. Hubscher Tania (Cortaillo) 7.18.5. 31. Clerc Salome (Dombresson) 7.19.8. 32. Presello Oceane (Boveresse) 7.26.3. 33. Buehler Louise (La Brevine) 7.30.6. 34. Langel Audrey (Chx-de-Fds) 7.31.2. 35. Koller Rachel (Le Locle) 7.32.8. 36. Loffredo Cinzia (Le Locle) 7.33.8. 37. Thum He-len (Le Locle) 7.35.1. 38. Thum Jeanne (Le Locle) 7.35.8. 39. Descloux Meryl (La Brevine) 7.36.4. 40. Perrenoud Caroline (Chx-de-Fds) 7.37.1. 41. Maradan Kim (La Chatagne) 7.37.5. 42. Mast Isalgie (Dombresson) 7.47.1. 43. Kipfer Soline (Chaumont) 7.50.1. 44. Lanz Ines (Savignier) 7.50.4. 45. Gianj Joana (Neuchatel) 7.55.0. 46. Meylan Laureline (Peseux) 7.55.6. 47. Goumaz Cloe (Boveresse) 7.58.1. 48. Schmid Angeliue (La Vue-des-Alpes) 7.58.6. 49. Froidevaux Marine (Chx-de-Fds) 8.11.3. 50. Stocco Nathalie (Corcelles) 8.12.4. 51. Fanac Emilie (St-Sulpice) 8.20.6. 52. Pythoud Christelle (Couvet) 8.25.7. 53. Bordignon Tiffany (Fleurier) 8.26.5. 54. Ballet Florence (Cormondreche) 8.27.9. 55. Belleri Ra-chel (Cortaillo) 8.30.2. 56. Wysz Amandine (Boudvillers) 9.08.7. 57. Johnher Jessalyn (Le Locle) 9.13.2. 58. Wysz Cora-lie (Boudvillers) 10.03.7. 59. Hargueron Cassandra (La Chatagne) 10.20.1. 60. Thiebaud Audrey (Fleurier) 10.33.5.

Files III (1991-1990): 1. Langel Tiffany (La Sagne) 10.54.7. 2. Rossi Lara (La Neuveville) 11.56.9. 3. Kull Stephanie (Cornaux) 12.08.6. 4. Arrieta Valentine (Boudry) 12.16.1. 5. Wuitschert Leila (Cortaillo) 12.38.8. 6. Amstutz Sandra (Les Sagnettes) 12.40.6. 7. Cattin Anna-belle (Chx-de-Fds) 12.57.5. 8. Pointet Vir-ginie (Les Geneveys-sur-Coffrane) 12.58.4. 9. Jornod Marine (Les Verrieres) 13.00.8. 10. Wuitschert Maite (Cortaillo) 13.09.4. 11. Baillod Annaïk (Cou-

vet) 13.17.8. 12. Gindrat Lydia (Chx-de-Fds) 13.18.6. 13. Schumacher Lea (Chx-de-Fds) 13.19.8. 14. Cuenot Charline (Cerneu-Pequignot) 13.52.7. 15. Wob-mann Lea (Chx-de-Fds) 13.56.8. 16. Has-ler Margaux (Vouvy) 14.07.0. 17. Gau-thier Louise (Cerneu-Pequignot) 14.12.6. 18. Melichar Julie (Cortaillo) 14.21.7. 19. Matile Anne (Chx-de-Fds) 14.32.1. 20. Ciaccio Daiana (Chx-de-Fds) 14.42.8. 21. Clerc Emilie (Noiraigue) 14.49.0. 22. Acby Nadia (La Brevine) 14.54.3. 23. Jornod Joan (Fleurier) 14.59.8. 24. Marti Sabrina (Areuse) 15.20.3. 25. Engel Camille (St-Blaise) 15.25.0. 26. Nys Valerie (Neuchatel) 15.39.6. 27. Charmillot Elodie (Cormon-dreche) 16.04.4. 28. Solca Elodie (Bou-dry) 17.06.7. 29. Steulet Elodie (Vouvy) 17.11.7. 30. Girardin Vanessa (Cerneu-Pequignot) 17.40.2. 31. Mathez Christelle (St-Sulpice) 18.10.9. 32. Venturini Samantha (Boudvillers) 18.42.6. 33. Matthieu Sarah (Boudvillers) 21.13.4.

Files IV (1989-1988): 1. Virgilio Audrey (Fleurier) 12.20.5. 2. Nicolet Marion (Tramelan) 12.45.7. 3. Boïchat Anaëlle (Chx-de-Fds) 13.23.2. 4. Jobin Laurine (Chx-de-Fds) 13.28.4. 5. Rey Laura (Les Verrieres) 13.44.7. 6. Huguenin Nathalie (La Brevine) 13.53.6. 7. Lohri Cynthia (Lamboing) 13.58.0. 8. Guillod Laurane (Lamboing) 14.11.2. 9. Roy Maurane (Couvet) 14.12.3. 10. Meyer Valerie (Neuchatel) 14.19.8. 11. Cochand Marion (Le Landeron) 14.34.5. 12. Margueron Vanessa (La Chatagne) 14.44.4. 13. Richoz Aurelie (Chx-de-Fds) 15.19.2. 14. Fournier Leneac (Le Locle) 15.34.7. 15. Kureth Jostna (Chx-de-Fds) 15.36.2. 16. Rohrer Maude (La Sagne) 15.37.8. 17. Wicky Capucine (Cudrefin) 16.15.0. 18. Beguin Lydiane (Les Breuleux) 16.15.9. 19. Boillat Amandine (Chx-de-Fds) 16.17.4. 20. Brouze Iris (Vouvy) 16.38

Net éthique.

www.lexpress.ch



CONTENU CERTIFIÉ PRESSE ROMANDE

Vous appréciez Internet pour sa formidable capacité à mettre à votre disposition l'information locale, nationale et internationale dont vous avez besoin. Pour garantir la qualité, la fiabilité et la valeur de ces informations, les éditeurs de la presse romande s'engagent à respecter, sur leurs sites Internet, les mêmes règles déontologiques qu'ils observent dans leurs supports écrits. Découvrez les sites souscrivant à la charte de qualité de la presse romande sur www.presseromande.ch.

DISTRICT DE NEUCHÂTEL

RÉFORMÉS
COLLÉGIALE. Di 10h, culte, sainte cène, M. C. Kocher. Tous les mercredis à 12h15, recueillement.
TEMPLE DU BAS. Di 10h15, culte, M. J.-L. Parel. Tous les jeudis à 10h, recueillement.
MALADIÈRE. Di 10h, culte, sainte cène, M. Chr. Reichen.
ERMITAGE. Di 10h, culte de famille, Mme Y. de Salis.
VALANGINES. Sa de 9h30 à 11h30, culte de l'enfance. Di 10h, culte, sainte cène, M. A. Miaz. Lu de 18h. à 19h, culte de jeunesse.
CADOLLES. Di 10h, célébration dominicale, aumônerie catholique.
SERRIÈRES. Di 10h, culte, sainte cène, M. C. Bacha.
LA COUDRE. Di 10h, culte de famille avec sainte cène, M. R. Tolck. Eveil à la foi. Tous les mardis à 9h15, recueillement.
CHARMETTES. Di 10h, culte, sainte cène, M. R. Wuillemin.
DEUTSCHSPRACHIGE REFORMIERTE KIRCHGEMEINDE. Temple du Bas. Sonntag um 9.00 Uhr, Gottesdienst, Pfrn M. Briner.

CATHOLIQUES ROMAINS
NOTRE-DAME. Sa 17h, messe en portugais; di messes à 10h et 18h; sacrement du pardon, sa 11-12h. à Notre-Dame.
VAUSEYON, ÉGLISE SAINT-NICOLAS. Di 10h30, messe.
SERRIÈRES, ÉGLISE SAINT-MARC. Sa 17h30, messe. Di 10h15, messe en italien.
LA COUDRE, SAINT-NORBERT. Sa 18h, messe. Di 17h, messe selon le rite Saint Pie V 1er et 3e dimanche du mois.
HÔPITAL DE LA PROVIDENCE. Di 9h, messe.
HÔPITAL DES CADOLLES. Di 10h, célébration dominicale. (aumônerie protestante 1er et 3e dim.; catholique 2e et 4e dim.).
MISSION ITALIENNE. Di messe à 10h15 à St-Marc.
MISSION ESPAGNOLE. Di pas de messe.
MISSION PORTUGAISE. Sa messe à 17h à Notre-Dame.
MISSION POLONAISE. Messe: 10h à la chapelle de la Providence, le 4e dimanche de chaque mois.
COMMUNAUTÉ CROATE. Eucharistie à 18h à la chapelle de la Providence, le 1er et 3e samedi du mois.

CATHOLIQUES CHRÉTIENS
SAINT-JEAN-BAPTISTE. (Emer-de-Vattel). Octave de Pâques. 18h, liturgie de la parole.

NÉO-APOSTOLIQUES
 (Rue Gabriel Lory 1). Di 9h30; me 20h, services divins.

ÉVANGÉLIQUES
ACTION BIBLIQUE. (Evoles 8a). Di 9h45, culte (programme enfants). Ma 19h30, prière. Ve 18h30, ados; Jeunes: tél 032 753 12 53.
ASSEMBLÉE CHRÉTIENNE (Serre 9, 032/725 61 54). Di 9h30, culte. Me 20h, édification, prière.

ÉGLISE ÉVANGÉLIQUE DU TEEN. (Portes-Rouges 36). Programme non communiqué.
ÉGLISE ÉVANGÉLIQUE APOSTOLIQUE. Ve 20h, soirée avec Jean-Marc Bigler. Di 9h30, culte et activités pour les enfants.
ÉGLISE ÉVANGÉLIQUE DE LA FRATERNITÉ CHRÉTIENNE. (Rue Saint-Nicolas 8). Di 10h, culte (école du dimanche).
ÉGLISE ÉVANGÉLIQUE LIBRE (av. de la Gare 18, www.larochette.ch.). Di 9h30, culte, sainte cène, culte des enfants et garderie.
ÉGLISE ÉVANGÉLIQUE MÉTHODISTE. Ve 19h30, groupe des ados. Di 9h30, culte.
ÉGLISE ÉVANGÉLIQUE STADTMISSION - LA CROISÉE (AV. J.-J. ROUSSEAU 6). Di 10h, culte. Tous les jours, écoutez le message téléphonique au 032 724 90 18, ou site internet www.janzteam.ch.

CHIESA EVANGELICA PENTECOSTALE. (Saint-Nicolas 8). Domenica ore 17 culto (italiano); giovedì ore 20, preghiera e studio biblico, sabato ore 17 incontro dei giovani.
ÉGLISE ÉVANGÉLIQUE CHAPELLE DE L'ESPOIR (EVOLE 59). Di 9h45, culte, sainte cène. Me 20h, louange et prière. Sa 10h, prière.
ARMÉE DU SALUT. Ve 9h30, BabySong; 19h30, groupe de jeunes. Sa 18h30, étude biblique en espagnol. Di 9h45, culte, école du dimanche, garderie et moment de prière mensuel. Lu 14h30, cafétéria contact. Ma 14h30, ligue du foyer, groupe de dames, chants et histoires.

AUTRES
ÉGLISE ADVENTISTE DU 7ÈME JOUR. Sa 9h15, l'église à l'étude; 10h30, culte avec prédication Anciens. Lu 19h15, études bibliques. Ma 13h30-17h30, vestiaire d'habits.
ENGLISH CHURCH OF NEUCHÂTEL. (Chapel of The Charmettes). 2nd Sunday (at 5 p.m.) Family Service. Last Sunday (at 5 p.m.) Communion Service.
PREMIÈRE ÉGLISE DU CHRIST, SCIENTISTE. Di 9h30, culte et école du dimanche. Me 19h, réunion. Salle de lecture ouverte au public: ma/je/sa 14h30-17h. Tél 032/725 48 32, e-mail christianscience.ne@bluewin.ch.

TÉMOINS DE JÉHOVAH. (r. des Moulins 51). Discours public: sa 16h30; étude biblique: sa 17h20.

DISTRICT DU VAL-DE-RUZ

RÉFORMÉS
LANDEYEUX. Di 10h, culte, sainte cène, Françoise Surdez. *Ensemble I*
DOMBRESSON. Di 10h, culte, confirmations, P.-H. Molin ghen.
SAVAGNIER. Di 10h, culte, confirmations, Jeanne-Marie Diacon.
VILARS. Sa 18h-18h30, célébration en famille.
ENGOLLON. Di 20h, culte, P.-H. Molin ghen.
Fontainemelon. Di 10h, culte, sainte cène, Gilles Bourquin.
CERNIER. Di 10h, culte, sainte cène, Myriam Gretillat, groupe de gospel. *Ensemble III*
Fontaines. Di 10h, culte, sainte cène.
MONTMOLLIN. Di 9h15, culte, sainte cène.

CATHOLIQUES ROMAINS
CERNIER. Sa 18h, messe.
LES GENEVEYS-SUR-COFFRANE. Di 9h30, messe avec baptêmes.
LANDEYEUX. Messe à 16h, le 2e mardi du mois.

NÉO-APOSTOLIQUES
CERNIER. (Rue du Crêt-Debély 13). Di 9h30; me 20h, services divins.

ÉVANGÉLIQUES
CERNIER, ÉGLISE DU PLEIN ÉVANGILE. Comble-Emine 1, Ve 18h30, spaghettis-contacts.
LES GENEVEYS-SUR-COFFRANE, ÉGLISE ÉVANGÉLIQUE MISSIONNAIRE. Di 9h45, culte, école du dimanche et garderie (centre scolaire).
VILLIERS, ASSEMBLÉE ÉVANGÉLIQUE DES FRÈRES (à la salle chez famille Frédéric Cuhe, agriculteur, ch. du Tombet 2). 1er dimanche à 14 heures.

DISTRICT DE BOUDRY

RÉFORMÉS
EST
AUVERNIER. Di 9h45, culte, sainte cène, Mme C. Collaud.
BÔLE. Di culte à Rochefort.
COLOMBIER. Di 9h45, culte des familles, baptême, M. S. Rouèche.
ROCHFORD. Di 10h, culte, M. R. Peter-Contesse.
PESEUX. Di culte à Corcelles.
CORCELLES-CORMONDRECHE. Di 10h, au temple, culte, sainte cène, M. F. Jacot.
ARMÉE DU SALUT. Di 10h, culte régional des Visionnaires, pour tous âges, sainte cène, Fabrice Demarle.
BOUDRY. Di 10h, culte régional des Visionnaires à Bevaix, sainte cène, Antoine Borel, pasteur.
CORTAILLOD. Di 10h, culte régional des Visionnaires à Bevaix. Pas de culte au temple.
SAINT-AUBIN. Di 10h, culte régional des Visionnaires à Bevaix. Pas de culte au temple.
PERREUX. Di 10h, culte, pasteur Fred Vernet.
VAUMARCUS (LA ROCHELLE). Office œcuménique le jeudi à 16h45. Di, regroupement avec la paroisse de St-Aubin.

ÉVANGÉLIQUES
BOUDRY, ÉVANGÉLIQUE LIBRE. Di 10h, culte (garderie). Ma 12h, club des enfants. Repas et animation biblique.
COLOMBIER, ÉVANGÉLIQUE LIBRE. Di 9h45, culte, M. G. Robert (garderie, école du dimanche). Heure de la Joie, le mercredi de 11h30 à 13h45.
CORCELLES-CORMONDRECHE, ÉGLISE ÉVANGÉLIQUE BAPTISTE (CHAPELLE PROTESTANTE AV. SOGUEL 2). Chaque 2e dimanche du mois à 16h, culte avec garderie, prédication suivie de l'épître aux Hébreux. Chaque 4e mardi du mois à 20h15, étude biblique suivie de l'évangile de Jean.

CORMONDRECHE, ASSEMBLÉE ÉVANGÉLIQUE DES FRÈRES. (Salle de l'assemblée, av. Beauregard 48). 1er, 2e et 4e dimanche à 10h. Mercredi après le 1er et le 3e dimanche à 20h.
GORGIER, ÉVANGÉLIQUE (Combamare 19, Chez-le-Bart). Di 9h45, culte. En semaine: groupes de maison (se renseigner au 032 835 13 43).
PESEUX, ÉVANGÉLIQUE. Di 9h30, culte, école du dimanche.

SAINT-AUBIN, ARMÉE DU SALUT (BAYARD 7). Sa 17h, Teens; 20h, club des jeunes. Di 10h, culte; 20h, prière. Ma 9h30, prière; 14h30, Ligue du Foyer.

AUTRES
CORTAILLOD, TÉMOINS DE JÉHOVAH. Discours public et étude biblique, sa 17h (français), 19h (espagnol), di 9h30 (italien).
PESEUX, JÉSUS-CHRIST DES SAINTS DES DERNIERS JOURS. Di 9h, réunion de prière, de société de secours jeunes filles et primaire; 10h, école du dimanche; 10h50, réunion de sainte cène; ve 19h, chœur, séminaire et institut; 20h, activités.

CATHOLIQUES ROMAINS
AUVERNIER. Di 11h15, messe.
BEVAIX. Di 11h, messe avec remise des aubes aux 1ers communiantes.
BOUDRY. Di 9h30, messe avec remise des aubes aux 1ers communiantes.
COLOMBIER. Sa 17h, messe. Di 9h45, messe.
CORTAILLOD. Sa 18h, messe.
GORGIER-ST AUBIN. Sa 18h, messe.
PESEUX. Sa 18h, messe. Di 10h, messe.

NÉO-APOSTOLIQUES
BOUDRY. (Route des Addoz 21a). Di 9h30; je 20h, services divins.

ENTRE-DEUX-LACS

RÉFORMÉS
CORNAUX-CRESSIER-ENGES-THIELLE-WAVRE. Di 10h, culte à Cornaux en commun avec la paroisse de Marin.
HAUTERIVE. Di 9h, culte.
LE LANDERON. Di 10h, culte.
MARIN-ÉPAGNIER. Di 10h, culte à Cornaux.
PRÉFARGIER. Di 10h, célébration œcuménique avec communion à la chapelle (bâtiment D).
SAINT-BLAISE. Di 10h, culte.
LIGNIÈRES-NODS. Di 10h15, culte à Lignièrès.

NÉO-APOSTOLIQUES
LE LANDERON. (Rue du Pont-de-Vaux). Di 9h30; je 20h, services divins.

ÉVANGÉLIQUES
LE LANDERON, COMMUNAUTÉ ÉVANGÉLIQUE. (rte de La Neuveville 5). Ve 18h30, culte du soir avec repas, garderie et programme pour les enfants. Ma 20h, étude biblique.
MARIN-ÉPAGNIER. (Espace Perrier, salle Epagnier). Di 9h30, culte, sainte cène (garderie, école du dimanche). Ma 20h, réunion de prière (Espace Perrier, salle La Ramée).
SAINT-BLAISE, COMMUNAUTÉ CHRÉTIENNE DE LA GRÂCE. (Musinière 17). Di 10h, culte, sainte cène, école du dimanche, Gérard Wein. Me 19h, cours panoramique prophétique; 20h15, prière et partage. Je 19h30, cours fondements de la foi.
SAINT-BLAISE, ÉGLISE ÉVANGÉLIQUE DE LA DÎME. Sa 19h30, groupes des jeunes «Viens et vois». Di 9h, groupe des ados; 10h, louange, culte, sainte cène. Me 20h, réunion de chants et prières. Adresse: ruelle des Voûtes 1.

CATHOLIQUES ROMAINS
CRESSIER-ENGES-CORNAUX. Di 10h, messe.
HAUTERIVE. Messe chaque 1er dimanche du mois à 9h.
LE LANDERON. Sa 17h30, messe, remise des croix.
MARIN-ÉPAGNIER - THIELLE-WAVRE. Messe chaque dimanche à 9h, sauf le 1er dimanche du mois à Hauterive.
PRÉFARGIER. Di 10h, célébration œcuménique avec communion, à la chapelle (bâtiment D).
SAINT-BLAISE. Sa 18h, di 10h15, messes.

VAL-DE-TRAVERS

RÉFORMÉS
LES BAYARDS. Di pas de culte.
BOVERESSE. Pas de culte.
BUTTES. Pas de culte.
LA CÔTE-AUX-FÉES. Di 10h, culte, Francis Tuller.
COUVET. Di 10h15, culte, Raoul Pagnamenta.
HAUTE-AREUSE.
FLEURIER. Di 19h45, culte avec les jeunes, Corinne Cochand
MÔTIERS. Di pas de culte.
NOIRAIGUE. Di pas de culte.
ST-SULPICE. Di 10h, culte, sainte cène, Martine Matthey.
TRAVERS. Di 9h, culte, Raoul Pagnamenta.
LES VERRIÈRES. Di pas de culte.
COMMUNAUTÉ EFFATA: tous les soirs, y compris samedi et dimanche, prière à 19h. Tous les jeudis à 18h, repas ouvert à tous, suivi à 19h, d'un culte avec communion. Célébration

de la messe chaque 4e jeudi du mois.

CATHOLIQUES ROMAINS
COUVET. Messes: ve 10h à l'hôpital; di 10h30; ma 8h30; me 15h.
FLEURIER. Messes: sa 17h; di 10h30.
NOIRAIGUE. Je 17h, messe.
TRAVERS. Sa 18h30, messe.
LES VERRIÈRES. Di 9h, messe solennelle de Pâques..

NÉO-APOSTOLIQUES
FLEURIER. (Av. D. Jeanrichard 6). Di 9h30; je 20h, services divins.

ÉVANGÉLIQUES
COUVET (ST. GERVAIS), ÉGLISE ÉVANGÉLIQUE LIBRE. Di 10h30, culte, sainte cène (école du dimanche, garderie). Me 20h, étude biblique, prière.

DISTRICT DE LA NEUVEVILLE

RÉFORMÉS
DIESSE-PRÈLES-LAMBOING. Di 10h, culte.
LA NEUVEVILLE. Di 10h, culte à la Blanche Église (en langue allemande à 9h le 3e dimanche du mois).
NODS-LIGNIÈRES. Di 10h15, culte à Lignièrès.

du soir avec Pascal Crelier, garderie et école du dimanche. Je 20h, groupes de maison.

AUTRES
LA NEUVEVILLE, ÉGLISE ADVENTISTE DU 7ÈME JOUR. Sa 9h15, l'église à l'étude. 10h30, culte avec prédication du pasteur Reto Mayer. Ma 20h, réunion de prières et comité.
LA NEUVEVILLE, ARMÉE DU SALUT. Sa 19h, heures de joie chez Geiser. Di 9h45, culte, capt J.-D. Egger. Lu 19h30, partage. Me 14h, ligue du foyer, col. M. Motte.

CATHOLIQUES ROMAINS
LA NEUVEVILLE. Di 10h, messe. Ma 10h30, messe à Mon Repos.

ÉVANGÉLIQUES
LA NEUVEVILLE, ÉGLISE ÉVANGÉLIQUE DE L'ABRI. Di 17h, culte

LES JEUX DU VENDREDI

SCRABBLE
 Le top en 3 minutes
 M. Cossa
 Vos lettres: P A N N I S H

1	2	3	4	5	6	7	8	9	10	11	12	13	14	15
A							D							
B							E							
C							T							
D							E							
E			E				L							
F			N				O							
G			L				N							
H			A	W	A	L	E	S						
I			I				O							
J			D				K							
K			I				O							
L			T				U							
M							M							
N							S	T	A	T	O	R	S	
O														

? Symbolise un joker
 Lettre compte double
 Lettre compte triple
 Mot compte double
 Mot compte triple
 Solution en avant-dernière page

ÉCHECS

Problème No 56
 Tempo!
 Trait aux Noirs
 Le Roi blanc est pris au piège. Pour conclure, il ne faut surtout pas lui laisser le temps de souffler...
 On n'est pas né pour la gloire lorsqu'on ne connaît pas le prix du temps. Vauvenargues

Solution du problème en avant-dernière page

VILLE DE NEUCHÂTEL

ADCN. Association pour la défense des chômeurs de Neuchâtel. Permanences-café, aide pour les recherches d'emploi, conseils juridiques. Passage Max-Meuron 6, Tél. et fax 032 725 99 89.

Alcoolisme. Service médico-social: 889 62 10. Alcooliques anonymes: 0848 848 846. SOS Alcoolisme: 0848 805 005. Al-Anon, aide aux familles d'alcooliques: 0848 848 833, (24h/24h)tarif interurbain.

APEN - Association des parents d'élèves de la ville de Neuchâtel. CP 125, 2001 Neuchâtel, tél 724 19 87.

Avivo. Association de défense et de détente des retraités et préretraités, Seyon 2 (immeuble Payot), case postale 134, tél. répondeur 725 78 60. Permanence hebdomadaire: mardi de 9h à 11h, consultation sociale.

Baby-help. Garde d'enfants malades à domicile: 725 42 10.

Boutique d'information sociale fbg de l'Hôpital 27 lu-ve 9h30-11h30/14h-16h.tél. 717 74 12.

Centre de consultation lavi. Service d'aide aux victimes d'infractions, rue Pourtalès 1, 889 66 49, lu-ve 8h-11h30/14h-17h.

Centre d'orthophonie. Rue de la Serre 11. Votre enfant apprend à parler, à lire, à écrire. Le Centre répond à vos questions du lu au ve 8h30 à 11h30 et de 14h à 17h (fermé pendant les vacances scolaires) au 717 78 20.

Centre de santé. Neuchâtel, Peseux et Corcelles. Aide familiale, soins infirmiers: 722 13 13. Stomatologie et incontinence: 722 13 13.

Centre social protestant. Parcs 11, consultations sociales juridiques, conjugales, etc, lu-ve, 032 722 19 60.

Consultations conjugales. Rue Pourtalès 1, tél. 919 75 19, ou auCSP, Parcs 11, tél. 725 11 55.

Consultation et informations sociales. Neuchâtel et Littoral: langue portugaise: Vieux-Châtel 4, mercredi 17h30 à 19h; langue turque: rue du Pommier 3a, mardi 14h à 17h; pour les Balkans: rue du Pommier 3a, 16h à 18h; pour l'Afrique: rue du Pommier 3a, 14h à 17h

Consultations juridiques. Ordre des avocats, Beaux-Arts 11, me 16-19h, sans rendez-vous.

La Courte échelle. Lieu d'accueil enfants-parents, Fausses-Brayes 3. Lu/ma/je 14h30-17h30, Me 9h-11h30 032 724 45 15.

Croix-Rouge. Garde de malades à domicile: 721 28 05, ergothérapie ambulatoire: 724 73 33, garde d'enfants à domicile: 725 11 44, consultations pour nourrissons: Centre de puériculture, Av. du 1er-Mars, lu. et ve.14-17h, me. 18-20h. Permanence lu. au ve. 8-9h30 tél. 032 740 18 75. Pour tous les autres districts même numéro. Service des cours 032 725 42 10

Diabète. Information diabète: passage Max-Meuron 6, 724 68 01, sur rendez-vous.

Dispensaire des rues. Services offerts aux plus défavorisés: soins médicaux, infirmiers et paramédicaux; douche et buanderie, écoute. Rue Fleury 22, lu-me 14-18h, ve 14-16h, tél 721 10 25. (répondeur)

Drop-in. Toxicomanie/drogue: Centre d'information, de prévention et de traitement des addictions, information, aide et conseil aux parents et aux proches:

Fausses-Brayes 5, lu-ve 8h30-12h/14h30-19h, 032 724 60 10, fax 032 729 98 58. **Rateau-ivre. Bistro-ados**, pour ados de 12 à 18 ans, Fausses-Brayes 15, ma-ve 15h30-18h30 tél 032 725 26 65.

Femmes information et consultations juridiques. Permanence du Centre de liaison, Fbg de l'Hôpital 1, je 14-16h, 724 40 55.

FRC - Conseil. Fédération romande des consommateurs, Fbg de l'Hôpital 1, ma 14-17h, 724 40 55.

Information allaitement. 753 53 95 et 757 20 26.

Informations sociales. 0848 804 124. Lu-ve 14-18h.

Invalides. Association suisse des invalides, passage Max-Meuron 6, permanence me 13h30-17h30, 724 12 34.

Jeunes handicapés. Service de dépannage, lu/ma 931 41 31, me/ve 835 14 55, je 926 85 60 (9-11h).

La Margelle. Lieu d'écoute pour tous. Ancien Hôtel-de-Ville 7, 724 59 59 ou au responsable, pasteur de l'Église réformée, Denis Perret, 853 29 36 (le soir).

Lire et écrire. Cours de base pour adultes parlant bien français 032 914 10 81

Mamans de jour. Permanence téléphonique 032 724 36 71. Lu 15h-18h, ma 14h-16h30 et je 8h30-11h.

Médiation familiale. Av. de la Gare 39, 725 05 66. Permanence téléphonique, ma/je après-midi entre 12h30 et 18h30.

Mouvement des aînés. Rue de l'Hôpital 19, 8-11h30, 721 44 44.

Parents information. Service téléphonique anonyme et confidentiel répond chaque jour ouvrable au 725 56 46 ou 913 56 16. Lu 9-11h/18-22h, ma/me/ve 9-11h, je 14-18h.

Planning familial. Consultations et informations, fbg de l'Hôpital 27, lu/ma/ve 14-18h, me 13-19h, ou sur rendez-vous, 717 74 35.

Pro infirmis. Au service des personnes handicapées: Maladière 35, lu-ve 8-12h/14-17h, tel 722 59 60, fax 722 59 70.

Pro Senectute. Au service des personnes âgées. Service social, activités sportives, service animation, vacances, repas à domicile, Côte 48a, 729 30 40.

Rateau-ivre. Bistro-ados, destiné aux adolescents de 12 à 18 ans: rue du Rateau, ma-ve 15h30-18h30, tél 725 26 65 ou 724 60 10.

Recif. Lieu de rencontres et d'échanges interculturels pour femmes réfugiées, immigrées et suisses (rue Coquemène 1, 730 33 50). Ma-je 14-17h. Cours de français et de couture.

SIDA. Groupe Sida, Peseux: Grand-Rue 18, 737 73 37. Tests anony mes: Groupe Sida Neuchâtel, Sophie-Mairet 31, 2300 La Chaux-de-Fonds, tél 967 20 91.

SOS futures mamans. 842 62 52.

Tourisme neuchâtelois. Hôtel des Postes, bureau de renseignements: lu-ve 9-12h/13h30-17h30, sa 9-12h, 889 68 90.

Vestiaire d'habits ADRA. Faubourg Hôpital 39 Renseignement 032 751 31 62.

Volontariat en ville de Neuchâtel - Entraide bénévole, ruelle Fleury, 22. Permanences téléphoniques lu-ve 9-10h30, 724 68 00.

DISTRICT DE BOUDRY

Accueil et placement d'animaux. Colombier (Cottendart) refuge de la Fondation neuchâteloise d'accueil pour animaux, 841 38 31 ou 861 46 35, et de la Société protectrice des animaux de Neuchâtel, 841 44 29 ou 753 45 38.

Centre de santé Basse-Areuse (Cortailod, Boudry, Bôle, Areuse, Colombier, Auvonnier). Aides familiales et infirmières à domicile, permanence tél. lu./ve. de 8 à 12h/13h30 à 17h30. en dehors de ces heures, répondeur. Tél 032/841 14 24

Centre de santé César (de Bevaix à Vaumarcus). Aides-familiales et infirmières à domicile. Tél. 032 836 26 60 du lu-ve 7h30-11h30 et 14h-16h. Répondeur en dehors de cet horaire. Service sociale lu-ve 8h/11h. Tél 032 836 26 63

Infirmières indépendantes à domicile et soins palliatifs. 717 079 33 22 600

Service de transports bénévoles. Colombier et Bôle, 079/415 13 49.

Déchetterie. Boudry, sous le viaduc N5, lu/me/je 14-18h, sa 9-13h, fermée jours fériés. Bevaix, Centre Fontanallaz, 13h30-18h30 lu-me-ve, 10h-17h sa (jours ouvrables). Cortailod, chemin de la Rousette, Cort'Agora et hangar des TP, 7-20h (jours ouvrables). Saint-Aubin, Step du Rafour, lu-ve 9-11, me 16-19h, je 9-11h; tous les premiers et troisièmes samedis du mois, 10-12h.

Mamans de jour. Boudry, 842 38 39.

Service de transports bénévoles. Bevaix, 078/610 62 60. Rochefort, 855 13 79

JURA

Handicapés. Dépôt-atelier de réparations de moyens auxiliaires pour handicapés, Delémont, Etang 5, 422 60 31.

Office du tourisme des Franches-Montagnes. Saingnégier, lu-ve 9-12h/14-18h, sa 9-12h/15-17h, 952 19 52, fax 952 19 55.

Service social des Franches-Montagnes. Puériculture, soins à domi-

cile, aide familiale, planning familial, aide aux alcooliques (mercredi après-midi), permanence Pro Infirmis, Le Noirmont, rue du Pâquier, 923 17 66/67.

SOS futures mères. 422 26 26 (24h/24h).

Transport handicapés. Service «Kangourou», Delémont, 422 85 43 ou 422 77 15.

CANTON & RÉGIONS

Information sociale bonjour! Permanence téléphonique de conseil et d'orientation 0848 804 124

AGAPA. Association des groupes d'accompagnement - pertes de grossesse abus - maltraitances - négligences. Entretiens personnels, groupes d'accompagnement thérapeutique, 026 424 02 22.

ANAAP-Le Déclit. Association neuchâteloise d'accueil et d'action psychiatrique, rue du Plan 19, 721 10 93

ANPCD. Association neuchâteloise de personnes concernées par les problèmes liés à la drogue, rue Louis-Favre 27, 2017 Boudry. (1) Permanences téléphoniques: Neuchâtel, 079/446 24 87, La Chaux-de-Fonds 913 60 81. (2) Permanences famille et entretiens privés: rue Louis-Favre 27, Boudry, 2e et 4e lundi du mois de 14h à 16h. (3) Soirées d'écoute: rue Louis-Favre 27, Boudry, 1er et 3e mercredi du mois dès 19h.

ANPP. Association neuchâteloise des psychologues et psychologues-psychothérapeutes: 032 842 66 03. E-mail: info@anpp.ch

Asloca - Neuchâtel. Information et défense des locataires. Consultations sur rdv, selon message sur répondeur, tél 724 54 24, fax 724 37 26.

Association Alzheimer. Lu-ve, 14-16h30, 729 30 59. Association neuchâteloise de services bénévoles, lu-ve 8h30-11h30, tél 724 06 00. Groupe de contact, auprès de Mme Claire Frauchiger, (le matin) tél 913 34 23.

Association boulimie anorexie (ABA) . Antenne neuchâteloise, av. de la Gare 39. Permanence tél.: lu 19h30 - 21h30, mer 9h-12h, ve 13h - 15h au numéro 725 05 82.

Association lecture et compagnie.. Nos lecteurs/trices bénévoles se rendent à domicile ou en institution, séance individuelle ou en groupe dans toutes les régions du canton. Case postale, 2035 Corcelles. Tél 731 70 41 ou 751 57 57.

Association neuchâteloise de services bénévoles (rue des Brévards 1a), tel. 724 06 00, lu-ve 8h30-11h30: orientation, information, formation dans les domaines des visites, transports, accompagnements de personnes en fin de vie, etc.

Association suisse de la maladie de Parkinson (Groupe neuchâtelois). Le 3me jeudi tous les 2 mois. Pour tous renseignements, veuillez tél au 842 27 15. Parkinson: ligne gratuite 0800 80 30 20 ouverte chaque 3me mercredi du mois de 17h à 19h.

Autorité de conciliation en matière de santé. Institution cantonale pour les difficultés entre patients et soignants. c/o Hôtel judiciaire CP 22 84, 2302 La Chaux-de-Fonds. Demandes à adresser par écrit.

Cancer. Ligue neuchâteloise contre le cancer: permanence lu-ve 8-11h30 ou sur rendez-vous, 721 23 25.

Cancer du sein. «Vivre comme avant», Ligue contre le cancer 721 23 25, 835 16 70, 724 31 19, 751 18 13.

Caritas. Consultations sociales de toutes natures, 725 13 06.

Cellule de debriefing psychologique. 079 577 65 33. (répondeur / On vous rappelle le même jour)

Centre de consultations lavi - aide aux victimes 889 66 49 ou 919 66 52 ou **La Main Tendue** (143) ou la police (117).

Centre psycho-social neuchâtelois. Chaux-de-Fonds, consultations rue Sophie-Mairet 29, lu au ve de 8h.-12h./14h.-18h. sa 8h.-12h. di médecin de service et hôpital. Neuchâtel, rue Verger-Rond tél.724 30 02

Centre spécialisé pour handicapés de la vue. Service social et réadaptation sociale, Peseux, 731 46 56.

Chambre immobilière neuchâteloise. Association de défense des propriétaires, consultations sur rendez-vous, tél. 729 99 90, fbg du Lac, 2.

Croix-Bleue. 032 725 02 17.

Ligue neuchâteloise contre le rhumatisme. Rue de la Maladière 35: tous renseignements, lu-ve 8-12h/14-17h, tél 032 722 59 60, fax 032 722 59 70.

Mouvement de la condition parentale. Soutien et conseils dans les cas de séparation et de divorce, CP 843, Neuchâtel, 731 12 76.

Parents information. Service téléphonique anonyme et confidentiel répond chaque jour ouvrable au 913 56 16. Lu 9-11h/18-22h, ma/me/ve 9-11h, je 14-18h.

Sages-femmes à domicile. Pour tout le canton, Les Franches-Montagnes et le Jura bernois tous les jours de 8h à 20h, 079/280 48 28.

Sclérose en plaques. Société suisse de la sclérose en plaques. Secrétariat romand, Poudrières 137, Neuchâtel. Tél 730 64 30, fax 730 64 70, lu-ve 8-12h/14-17h.

Serei. Service d'entraide pour handicapés, moyens auxiliaires et vacances,926 04 44ou 426 13 65 (Bassecourt)

Solidarité-femmes. 968 60,10

SOS Alcool. 0848 805 005. (tarif régional).

SOS Racisme. 0800 55 44 43, en cas de discrimination raciale, religieuse, ethnique ou nationale. Ecoute, informations, conseils, défense des droits, médiation.

SOS. Racket-violence 079/270 92 06.

TIM Ton infirmière à la Maison. Association neuchâteloise de soins pédiatriques à domicile. Permanence tél. 24h /24 079 / 476 66 33.

Troubles psychiques. Centre psychosocial: 724 30 02. Association neuchâteloise d'accueil et d'action psychiatrique, lu-ve 14-16h30. Tél. 721 10 93.

Vivre sans fumer. - Prévention contre le tabagisme lu-ve 8h-12h et 13h30-17h. 723 08 60

SUDDU LAC

Cudrefin. Garde-port: 079/416 22 92

Haut et Bas-Vully. Aide familiale: 026 663 36 03. Soins à domicile: 026 684 14 12. Repas à domicile: 026 673 24 15. Service social: 026 670 20 38. Mamans de jour: 026 670 29 67. Bus passe-partout: 026 684 27 57. Office du tourisme: 026 673 18 72.

JURA BERNOIS

Accord service. Accompagnement et relève auprès des personnes handicapées ou malades. Bureau d'information sociale (BIS), Courtelary, 945 17 17, heures de bureau.

Bureau d'information sociale (Bis), Courtelary, 945 17 17. Renseignements, informations, rédaction de lettres et demandes diverses. Organisation des Transports bénévoles et cours Croix-Rouge.

Centre social protestant. Consultations conjugales, sociales, juridiques, etc., sur rendez-vous, 993 32 21.

Cartons du cœur, Jura bernois. Lundi à jeudi, 493 70 60.

Drogue et alcool. «Contact», service d'aide et prévention, Grand-Rue 36, Tavannes (concerne aussi Tramelan, Saint-Imier, Moutier, La Neuveville), accueil lu-ve 8-12h/14-18h, 481 15 16.

Office du tourisme. Av. de la Liberté, Moutier, lu-ve 8-12h/14-17h, 493 64 66.

Office régional du tourisme Chasseral - La Neuveville. Rue du Marché, La Neuveville: me/je/ve 8h30-12h/13h30-17h30, sa 8h30-12h,

751 49 49.

Planning familial. Les Fontenays 27, Saint-Imier, entretiens sur rendez-vous, 942 24 55.

PRO SENECTUTE. Information et action sociale pour personnes âgées, Pont 4, Tavannes, lu-ve 8-12h/14-17h, 481 21 20.

RÉSIDENCE LA CLARTÉ. Diesse, tél. 315 19 14

SMAD - Service de maintien à domicile - district de La Neuveville. Soins infirmiers, aide familiale et ménagère, Rte de Neuchâtel 19, tél. 751 40 61, fax 751 40 62. Secrétariat ouvert 9h30-11h. Dispensaire (excepté le jeudi) 16-16h45.

Service psychologique. Pour enfants et adolescents et service pédo-psychiatrique, consultations Saint-Imier, 941 13 43; Tavannes, 481 40 41.

Service social. Office central, Fleur-de-Lys 5, Courtelary, 945 17 00. Office régional, Fleur-de-Lys, 5, Courtelary, 945 17 10. Office régional, rue H.-F. Sandoz 14, Tavannes, 482 65 10. Office régional, rte de Prêles 3, Lamboing, 315 52 92.

VAL-DE-TRAVERS

Aide familiale et soins infirmiers à domicile. 864 66 22, fax 864 66 23.. Aide familiale (jours ouvrables) de 8h à 10h. Soins infirmiers (jours ouvrables) de 16h à 17h. En dehors de ces heures un répondeur renseigne.

Baby-sitting. Môtiers, 861 29 80, si non réponse 861 33 94.

CAPTT. Centre d'aide et de prévention du traitement de la toxicomanie. Fleurier, rue du Guilleri 8, 860 12 12. Lu-ve 8-12h/14-18h30.

Coro - Centre occuménique de Rencontre et d'Animation. Fleurier Gd-Rue 7, lu-je

8h-12h, 13h30-17h; ve 8h-12h. 032 861 35 05 Fax 032 861 43 36.

Coro. Permanences sociales, Fleurier

Caritas. Centre social protestant, Ligue neuchâteloise contre le rhumatisme, Pro Infirmis, Pro Senectute, consultations juridiques. 032 861 43 00

Mamans de jour. 861 35 05 (n° de téléphone du CORA à Fleurier qui gère les appels téléphoniques des mamans de jours).

Office du tourisme. Clos-Pury 15, 2018 Couvet, 889 68 96, fax 889 62 90.

VAL-DE-RUZ

Aide familiale et soins infirmiers à domicile. 717j. 24/24h., 853 15 31.

Cours de sauveteurs. Samaritains, 857 14 08 (ouest), 853 46 59 (centre).

Infirmières indépendantes à domicile et soins palliatifs. 717j - 24h/24h - 079 417 33 41

Information allaitement. 853 44 15.

Mamans de jour. 853 31 79.

Office du tourisme. Bureau de l'Association région Val-de-Ruz, Épervier 4, Cernier, lu-ve 7h30-12h/13h30-17h, tel. 853 43 34, fax 853 64 40.

Protection des animaux. 853 11 65

ENTRE-DEUX-LACS

Aide familiale et soins infirmiers à domicile. 753 09 09.

Centre de rencontres. Marin-Épagnier, Espace-Perrier, salle Épagnier, me 20h15.

Infirmières indépendantes à domicile. 717 078/824 46 72

Maison des jeunes. Espace animation jeunesse, Marin-Épagnier. Me

13h30-21h30, je 15h30-21h30, ve 15h30-22h30, sa 13h30-21h30, di 13h30-18h30. Rens. 079/658 13 14.

Services bénévoles. Cornaux, Cressier, 757 23 44 (heures de repas). Marin-Épagnier 753 13 62 (8h30 à 10h). Le Landeron-Lignièrres, 079/379 52 39 (lu et je 8-12h).

LES GALERIES RÉGIONALES

NEUCHÂTEL	CORCELLES
Espace Alizarine (Galeries Marval). Bernard Comtesse, «Rétrospective des photos de presse». Ma-sa 11-19h. Jusqu'au 30.4.	Galerie Arcane. Camille Thérèse Robert, monotypes et tapisseries; SEJ, Sarah Erard Jäkel; Jean-Luc Mello. Ma-ve 17h30-19h; sa 14-17h, ou sur rendez-vous au 032 731 12 63. Jusqu'au 3.5.
Galerie Ditesheim. Simon Edmondson, œuvres récentes. Ma-ve 14-18h30, sa 10-12h/14-17h, di 15-18h. Jusqu'au 7.6.	DIESSÉ Galerie Alter-Native. Joël Racine, peinture et sylviculture. Ve-sa-di 14-18h. ou sur demande au 032 315 26 69. Jusqu'au 18.5.
Galerie L'Oliéthèque. Evelin Corm, peintures à l'huile. Lu-ve 14h30-18h30, sa 9h30-12h30/14-17h. Jusqu'au 29.4.	MÔTIERS Galerie du Château. Anca Seel, peintures et gravures. Casanova, les gammes du plaisir. Tous les jours 10h-20h, di 10h-17h. Fermé lu-ma. Jusqu'au 27.4.
Galerie L'Orangerie. Exposition de: Diane Olivieri, dessins; Dominique Junod, Claude-Alix Renaud, Maja Thommen, sculptures, marbre céramique, bronze; Christina Santander, André Beuchat, Marco Bertino, gravures; les artistes de la galerie, peintures. Ma-ve 14h-18h30, sa 10h-17h, di 15h-18h. Jusqu'au 31.5.	VALANGIN Galerie Moulin de la Tourelle. Exposition de peintures, monotypes, dessins et croquis de voyage inédits de Bernard Sandoz. Me-di 15h-18h30 ou sur rdv, tél. 032 857 24 33. Jusqu'au 27.4.
Galerie DuPeyrou. Armida Levoni, peintures. Me-sa 15-18h, di 15-17h30. Jusqu'au 27.4.	LA CHAUX-DE-FONDS Galerie Art-Cité. Exposition de Patrick Honegger, sculptures. Ma-ve 14h-18h30, sa 10h-12h/14-17h. Jusqu'au 25.4.
Galerie Une. Thierry Feuz «Psychotropical», forme hallucinatoire de végétation exubérante. Me-ve 10h30-12h/15-18h30, sa 10h30-12h30/13h30/17h. Jusqu'au 3.5.	DELÉMONT Galerie FARB. Agnès Laribi-Frossard, techniques diverses. Ve 17-18h, sa 10-12h30/15-18h, di 15/18h. Dès le 25.4. jusqu'au 8.6.
Galerie YD. «Histoire de vie...», œuvres du peintre-sculpteur canadien Jean Devost. Ma-ve 15h30-19h, sa 10h-19h. Jusqu'au 24.5.	PORRENTROY Galerie «Les Halles». Exposition des travaux de Jérôme Stettler. Je 19h-21h. Sa-di 14h-18h. Ou sur rdv au 032 465 84 02. Du 9 mars jusqu'au 27.4.
Galerie Regards. Exposition permanente des dernières créations de Gabriel Vuilleumier, peintures, et de Monique Itten, sculptures raku. Sa 15h-18h, di 14h-17h.	
Galerie Numaga. Gerard Verdijk, peintures et Jean Maubouls, sculptures. Ma-di 14h30-18h30. Jusqu'au 1.6.	

LA CHAUX-DE-FONDS

Amicale des malentendants et devenus sourds. Rencontres mensuelles et séances de lecture labiale (complément essentiel à votre prothèse auditive). Lysiane Wicky, C.P. 1557, 2301 La Chaux-de-Fonds, fax 968 21 36.

ASPEDAH. Parents d'enfants hyperactifs et/ou avec déficit d'attention. Rép.-fax 969 26 06. Ma 9-11h, 968 56 42. Me 19h30-21h30, 969 26 08. Je 8-10h30, 913 56 23.

Association Sésame. Aide et soutien aux personnes en deuil. Case postale 1455, 2301 La Chaux-de-Fonds. Permanence téléphonique les mercredi et dimanche de 20h à 22h. Groupes de parole ou entretien individuel sur demande. Tél 724 06 05.

Centre social protestant. Consultations sociales, juridiques, conjugales, pour toute nationalité. Temple-Allemand 23, lu-ve 8-12h./13h30-17h30, 928 37 31. Vestiaire, 968 18 19. La boutique Habillerie, Soleil 2, ma/me/ve 14-18h, sa 9-11h. Vieux puits, Puits 1, me/ve 14-18h, sa 9-11h. Boutique du Soleil, angle Versoix-Soleil, ma-ve 14-18h, sa 9-11h. Bouquiniste, Soleil 2, ma-ve 14-18h, sa 9-11h.

Croix-Rouge. Paix 71, 913 34 23. Service de garde de malades, conseils diététiques, baby-sitting, service des activités bénévoles (chafeurs bénévoles, prêts de livres à domicile, etc.), 7h30-12h. Consultations nourrissons, lu/ma/je/ve 13h-16h30.

AVIS MORTUAIRES

CORMONDRECHE

Le cœur d'une maman est un trésor que Dieu ne donne qu'une fois.

Madame Marianne Bourquin-Cornu, à Neuchâtel:

Monsieur et Madame Patrick et Marie-Luce Bourquin-Darbre, leurs enfants Rachel, Tanguy, Luc et Bérénice, à Corcelles,

Madame Corinne Bourquin et son ami Monsieur André Chatelain, aux Hauts-Geneveys;

Madame Rose-Marie Cornu et son ami Marcel, à Cormondrèche;

Madame Jeanne Cornu-Chevalier, à Cormondrèche, et famille,

ainsi que les familles parentes, alliées et amies,

ont le chagrin de faire part du décès de

Madame

Madeleine CORNU

née CHAPPUIS

leur très chère maman, grand-maman, arrière-grand-maman, belle-sœur, tante, parente et amie, enlevée subitement à leur tendre affection, dans sa 89e année.

2036 Cormondrèche, le 21 avril 2003.
(Avenue Beauregard 52)

L'incinération a eu lieu dans l'intimité.

Adresse de la famille: Madame Rose-Marie Cornu
Préels 1, 2036 Cormondrèche

Cet avis tient lieu de lettre de faire part

028-396787

LE LANDERON

Venez à moi, vous tous qui êtes fatigués et chargés, et je vous donnerai du repos.

Matthieu 11: 29

Après un combat mené avec courage et détermination

Angelo ZAINA

nous a quittés, le 22 avril 2003, quelques jours avant son 77e anniversaire.

Sont dans la peine:

Huguette Zaina Botteron

Patrizia, Philippe, Melissa, Marjorie et Morgane Gnaegi

Silvia, Peter et Lucas Hexel ainsi que Rebecca et Thomas Zannin

Silvana, Sergio et Gina Zaina

ainsi que les familles parentes, alliées et amies en Suisse, Italie et Canada

La cérémonie a eu lieu dans l'intimité.

Adresse de la famille: Huguette Zaina
Vieux-Puits 2 - 2525 Le Landeron

Sa famille remercie tout particulièrement le Docteur Bressoud et le personnel de l'Hôpital des Cadolles pour leur dévouement et leur gentillesse.

Cet avis tient lieu de lettre de faire part

028-396786



La Fontenelle
Centre scolaire du Val-de-Ruz

Les autorités, les collaborateurs et les élèves de La Fontenelle ont le regret de faire part du décès de

Monsieur

Thierry CORREVON

père de Michael, élève de la classe 8Mo3.

028-396857

Steeve

La déchirure des tragédies incatrisables m'impose une vision du monde inégale à celle qui me brûle les yeux. Mes pas avancent, malgré cette vision pleine de désarroi, sur un chemin parsemé d'incompréhension et de rage. Un chemin qui, par la force implacable de la vie, n'est devenu plus que mon propre chemin, affaibli par ton absence et ton silence éternel.

Ta famille

028-396296

25 avril 1993 - 25 avril 2003

Il y a dix ans que

Raymond SCHOUWEY

nous a quittés.

Que ceux qui l'ont connu et apprécié aient une pensée pour lui en ce jour.

Familles Schouwey et Russo

028-395819

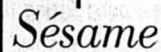

Vous vivez - ou avez vécu - un deuil? Au 032 724 06 05, nous pouvons en parler avec vous, dans le respect de la confidentialité. Il est aussi possible de participer à un groupe de parole ou d'être reçu individuellement.

Association Sésame, case postale 1455, 2301 La Chaux-de-Fonds

L'ÉVANGILE AU QUOTIDIEN

L'eau vive

Lors de l'entrée des Américains à Bagdad dévasté, les habitants ont d'abord demandé de l'eau, de l'eau potable, de quoi étancher leur soif.

Cela nous rend conscients du fait de l'importance d'avoir jour après jour de l'eau, c'est là un besoin vital!

Nous qui vivons dans un pays bien arrosé et irrigué, nous apprécions l'eau très pure qui arrive à nos robinets, nous en sommes reconnaissants. Nous pensons aussi aux valeurs spirituelles que nous inspire l'eau qui coule de nos sources.

Les récits des Hébreux conduits par Moïse dans une longue marche d'une quarantaine d'années et au travers de régions arides, parfois même désertiques, jusqu'en terre promise, nous parlent des besoins d'eau. A un moment difficile (Exode 17.3 à 7), craignant de mourir de soif, ils se révoltent contre Moïse. Celui-ci, sur l'ordre de Dieu, frappe de son bâton le rocher du mont Horeb et il en jaillit une source d'eau. C'est ici un symbole de Dieu notre source de vie.

Le roi David dira, regardant à Dieu: «En Toi est la source de vie.» Ps. 36.

Le Seigneur Jésus lui-même reprendra ce symbole de l'eau vive. Jésus,

parlant à la femme samaritaine, se désigne lui-même comme la source de l'eau vive: «Celui qui boira de l'eau que je lui donnerai, n'aura plus jamais soif. Cette eau deviendra en lui une source d'eau qui jaillira jusqu'en la vie éternelle.» Jean 4.14.

Le dernier jour de la Fête des tabernacles, Jésus debout s'écrie: «Si quelqu'un a soif, qu'il vienne à moi et qu'il boive!»

Il ajoute cette promesse: «Celui qui croit en moi, des fleuves d'eau vive couleront de son sein...»

L'apôtre Jean précise que Jésus parle de l'esprit, soit du Saint-Esprit de Dieu, donné aux croyants après la mort et la résurrection du Seigneur.

Quant au baptême d'eau et d'esprit, l'apôtre Pierre nous rappelle le récit du Déluge avec l'arche de Noé flottant sur les eaux. Il en fait une image du baptême comportant une immersion dans l'eau, figurant une mort au péché, puis une émergence, une renaissance en Jésus-Christ «mis à mort quant à la chair et rendu vivant quant à l'Esprit.» I Pierre 18 à 22.

Dans cette vie nouvelle, rendons-lui témoignage en paroles et en actes.

Vivons ainsi un vrai printemps de l'Esprit!

Jean-Pierre Barbier

AVIS DE REMERCIEMENTS

Profondément touchée par les nombreux témoignages de sympathie reçus lors du décès de

Madame

Nelly MAYOR

née FAVRE-BULLE

la famille remercie du fond du cœur tous ceux qui, d'une manière ou d'une autre, ont pris part à son deuil.

Gorgier, La Chaux-de-Fonds, avril 2003.

«Il y a quelque chose de plus fort que la mort, c'est la présence des absents dans la mémoire des vivants.»

Jean d'Ormesson

Vous qui nous avez entourés lors du départ de notre très cher époux, père, grand-père et parent

Monsieur

Jean-Pierre MIÉVILLE

soyez remerciés sincèrement de votre présence, de votre chaleur humaine, de vos envois de fleurs et de vos messages de sympathie si appréciés.

Son épouse et sa famille.

Neuchâtel, avril 2003.

028-396358

Dans l'impossibilité de remercier individuellement toutes les personnes qui l'ont si chaleureusement entourée lors de son deuil, la famille de

Madame

Nérée JACCARD

leur exprime sa sincère et profonde reconnaissance.

Chatou (France) et Chambrelieu, avril 2003.

028-396956

DÉLAI jusqu'à 21 heures

jusqu'à 17 heures exclusivement, du lundi au vendredi:
PUBLICITAS: tél. 032 729 42 42 - fax 032 729 42 43

dès 17 heures, week-ends et les jours fériés:

L'EXPRESS: tél. 032 723 53 00 - fax 032 723 53 09

LES FAITS DIVERS

CHAMBRELIEN ■ Locomotive en panne. La locomotive du train parti hier à 21h02 de la gare du Locle en direction de Neuchâtel est tombée en panne à Chambrelieu. Les passagers ont été menés à bon port par des taxis. La circulation ferroviaire a été rétablie rapidement. Le train partant du Locle hier à 22h02 a ainsi circulé normalement. /réd

LES BUGNENETS ■ Motocycliste hélicoptéré. Hier à 15h20, une voiture, conduite par un habitant de Mont-Soleil, quittait sa place de stationnement devant le restaurant de la Bonne Auberge aux Bugnens. Lors de cette manœuvre, une collision se produisit avec la moto conduite par un habitant de Villiers, qui circulait des Savagnières en direction de Dombresson. Suite à ce choc, le motard continua sa course pour venir heurter un

véhicule stationné sur le parking, au sud de la route. Après ce deuxième choc, il fut éjecté et heurta l'arrière d'une voiture également parquée. Blessé, le motocycliste a été hélicoptéré par la Rega. /comm

LA CHAUX-DE-FONDS ■ Adolescent blessé. Hier à 17h10, au guidon de son cyclomoteur, un jeune habitant de La Chaux-de-Fonds circulait rue Numa-Droz, à La Chaux-de-Fonds, en direction est. Peu avant l'immeuble 145, une collision par l'arrière se produisit avec la voiture conduite par un habitant de La Chaux-de-Fonds qui était arrêté devant un passage pour piétons. Suite à ce choc, le cyclomoteur chuta sur le trottoir situé au sud de la chaussée. Blessé, l'adolescent a été transporté en ambulance du SIS à l'hôpital de la ville. /comm

LES ÉTATS CIVILS

BOUDEVILLIERS ■ Naissance - 01.03. Thurnherr, Engerand Ernest Ami, fils de Thurnherr, Stéphane Louis, et de de Pourtalès Thurnherr née de Pourtalès, Annick Fabienne, à Valangin.

NEUCHÂTEL ■ Naissances - 07.04. Molleyres, Benjamin, fils de Molleyres, Olivier Jacques et de Molleyres née Chanel, Sarah Marie. 09. Constantin, Ewan, fils de Constantin, Yann et de Constantin née Chovelon, Fabienne; Jenni, Corentin, fils de Jenni, Claude Alain et de Félicie Jenni née Félicie; Florence Myriam; Colaizzi, Nico, fils de Colaizzi, Carlo et de Colaizzi née Izzo, Sonia Rosa; Veuve, Lilou, fille de Veuve, Cyril et de Veuve née Fusco, Patricia; Favarger, Loïc, fils de Favarger, Yvan et de Favarger née Bellini, Sandra; Omerovic, Ahmedin, fils d'Omerovic, Hajrudin et d'Omerovic née Ibrahimovic, Ramiza. 11. Risse, Elia, fille de Risse, Denis Louis et de Risse née Barbieri, Sandrine; Guélat, Hugo, fils de Guélat, Fabien

Bruno et de Guélat née Mirella, Séverine Edwige Evelyne. 12. Salmon, Gaspard Jean Marie, fils de Salmon, Pierre Marie Jean et de Salmon née Forel, Stéphanie; Slaats, Rémy Luan, fils de Slaats, Josephus Johannes Petronella et de Böni Slaats née Böni, Barbara.

Scrabble
Les solutions

Top:
SIPHONNAI / K2 / 78 points

Autres:
HAN / O8 / 37 points
HANAP / 8K / 33 points
HIAS / 8L / 33 points
SPAHI / 2B / 33 points

Echecs
Solution

1...Th2+!! 2.Rxh2 Cf3+
3.Rh1 Tgx1 mat.
Tartakover-Schlechter,
1908



AVIS DE NAISSANCES

La Compagnie Swiss-Air Canada vient d'atterrir à la Maternité de Landeyeux le 23 avril 2003 avec moi à bord.

Je me prénomme

Guillaume, Hugo

Je suis le bonheur de mes parents
Corinne et Olivier
JEANRENAUD-BOYER
2037 Montmollin

028-396943

Lucas et Théo, Marco et Elisa, Julia et Virginia sont impatients et fous de joie d'annoncer la naissance de leur petite sœur et cousine

Noémie

3 kg 270 et 49 cm
«Une rose se fane et une autre éclôt, dors tranquille Nonno...»

Agnès et Massimo
ROMANO-PIAGET
Beau-Site 2
2016 Cortaillod

028-396899

Bonjour,
j'ai pointé mon nez hors de ma bulle le 23 avril 2003 à la maternité de Pourtalès.

Je me nomme

Ronan

Corinne et Vincent
TOEDTLI (RAYNAUD)

028-396823

Gilles et Anne CORBEL-FERRIER ont la joie d'annoncer la naissance de leur fils

Elliot, Gurvan

le 10 avril 2003
19, chemin du Brit
1032 Romanel s/Lausanne

022-642809

Steve et Romain sont heureux d'annoncer la naissance de

Theo

le 23 avril 2003 à la maternité de Payerne

Sylviane et Pierre-Alain
JEANNERET
Avenches

028-396774

Anthony a la joie d'annoncer la naissance de sa petite sœur

Amandyn

le 24 avril 2003 à 10 h 30 à la maternité de Pourtalès

Maryline et Luc
PERROUD-KOBEL
Coquemène 7
2000 Neuchâtel

028-396974

AUJOURD'HUI

Du plomb dans l'aile

Situation générale. Les pressions sont inexorablement à la baisse car la dépression centrée au large de l'Irlande se répand sur l'ouest du continent. Le premier assaut est modeste, une zone nuageuse s'avance en éclaircissant tout en ouvrant une voie royale à une perturbation plus musclée pour demain.

Prévisions pour la journée. Des resquilleurs voyagent à bon compte au-dessus de vos têtes. Ce sont des nuages, par moments assez denses, mais pas suffisamment pour empêcher le mercure d'atteindre 22 degrés sur le Littoral et de 18 à 19 au fond des vallées.

Prochains jours. Demain: couvert puis pluvieux. Dimanche: lente amélioration. Lundi: assez ensoleillé, bien sûr.

Jean-François Rumley

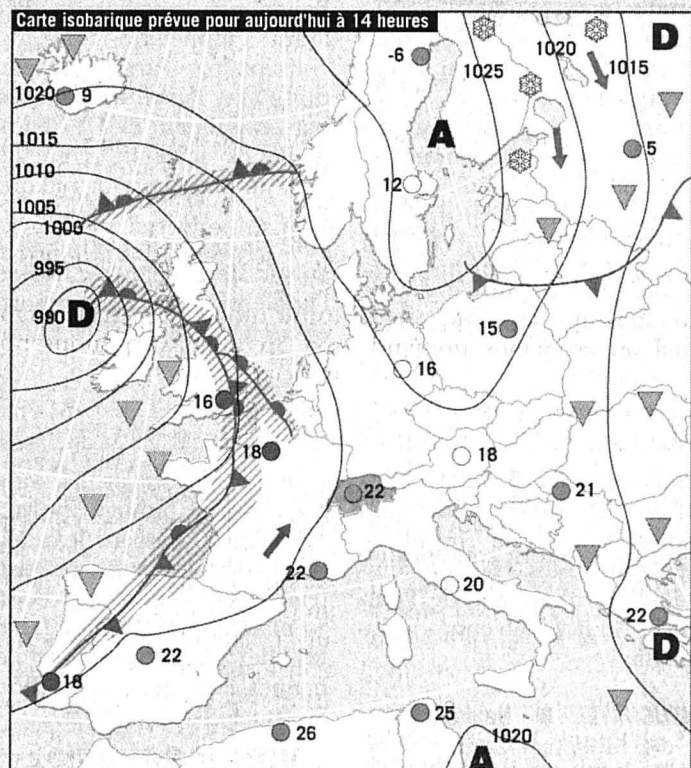

Front froid	Pluie
Front chaud	Averses
Occlusion	Zone orageuse
Courant d'air froid	Neige
Courant d'air chaud	Anticyclone
Isobares: indication de la pression en hectopascals (mbar)	D Dépression
	O Ciel serein
	● Ciel nuageux
	● Ciel couvert

Fête à souhaiter
Marc

Températures
Aujourd'hui à 14 heures

- Neuchâtel: 22°
- Boudry: 22°
- Cernier: 19°
- Fleurier: 19°
- La Chaux-de-Fonds: 18°
- Le Locle: 18°
- La Vue-des-Alpes: 15°
- Saignelégier: 18°
- St-Imier: 19°

Hier à 13 heures

En Suisse...

- Bâle: beau, 22°
- Berne: beau, 19°
- Genève: peu nuageux, 20°
- Locarno: pluie, 22°
- Sion: beau, 21°
- Zurich: beau, 19°

... en Europe

- Athènes: variable, 18°
- Berlin: peu nuageux, 17°
- Istanbul: beau, 14°
- Lisbonne: très nuageux, 17°
- Londres: très nuageux, 15°
- Madrid: très nuageux, 16°
- Moscou: très nuageux, 15°
- Paris: très nuageux, 23°
- Rome: beau, 19°

... et dans le monde

- Bangkok: variable, 36°
- Le Caire: ensoleillé, 38°
- Johannesburg: variable, 25°
- Miami: variable, 31°
- Pékin: variable, 27°
- Rio de Janeiro: variable, 29°
- San Francisco: pluvieux, 16°
- Sydney: pluvieux, 21°
- Tokyo: pluvieux, 22°

Soleil

Lever: 6h28
Coucher: 20h34

Lune

Décroissante
Lever: 4h36
Coucher: 14h12

Niveau des eaux

Lac de Neuchâtel: 429,38m
Température (au Nid-du-Crô): 6°
Lac des Brenets: 750,29m

Vent

Lac de Neuchâtel: Sud-ouest, 0 à 3 Beaufort

Pollution de l'air aggravée?

Le 18 mai
2XNON
à l'arrêt précipité de nos centrales nucléaires.

PUBLICITÉ

COMITÉ 2XNON À L'ARRÊT PRÉCIPITÉ DE NOS CENTRALES NUCLÉAIRES CP 3085 - 1211 GENEVE 3

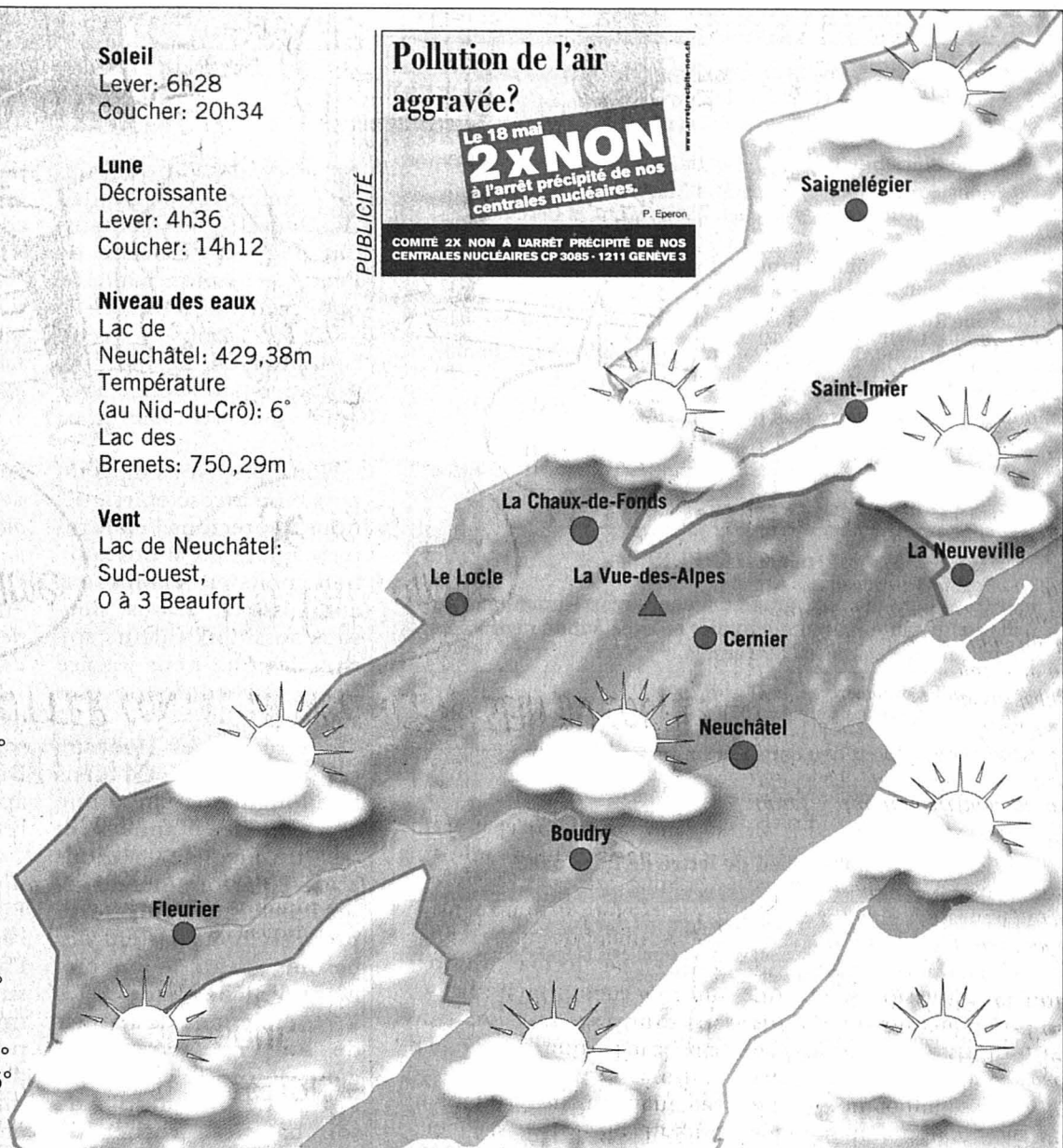

Aujourd'hui	Samedi	Dimanche	Lundi
En plaine: 22° A 1000 m: 18°	15° 11°	17° 12°	22° 18°

Sources: Jean-François Rumley, F. Cachelin SA et Keystone

LA TRIBUNE DES LECTEURS

STAND DE TIR

Agriculteurs opposés à tout

La Société de tir des Breuleux apprend par un article paru le 14 avril dans «L'Impartial» l'opposition d'un agriculteur et de son fils au maintien du stand de tir des Breuleux dans le cadre de la régionalisation des stands de tir aux Franches-Montagnes.

La Société de tir n'en est pas à son premier conflit avec les deux personnes en question. L'aversion de ces deux agriculteurs pour notre société et ses activités est connue de longue date. Ne se sont-ils pas opposés il y a quelques années à la construction d'une modeste buvette attenante au stand?

L'étude de la régionalisation des stands de tir leur redonne bien évidemment l'occasion de manifester de l'hostilité à tout ce qui nous concerne. Les gens de bon sens que sont les Breulotiers sauront s'en amuser, connaissant le plaisir de ces agriculteurs à déclencher d'éternels conflits, à les alimenter et à leur donner de l'ampleur sans crainte du ridicule.

Le stand de tir des Breuleux, plus que centenaire, permet l'accomplissement dans notre localité des activités de tir hors service et est un lieu d'activités sportives pour une société florissante du village. Il n'a jamais perturbé ni la circulation ni le passage de cavaliers et de

marcheurs. Il n'a pas non plus empêché les agriculteurs en question d'acquiescer un domaine agricole dans ses abords alors que les activités de tir existaient déjà. Le stand 300 mètres des Breuleux correspond aux nouvelles normes en vigueur régissant les installations de tir. Il est parfaitement conforme aux prescriptions de sécurité et son impact sur le bruit est conforme aux normes fédérales de l'OPB.

Il est parfois malheureusement triste de constater que ce qui dérange le plus la population soucieuse de paix, c'est bien les citoyens opposés à tout et peu respectueux des aspirations d'autrui. La population des Breuleux ne s'y trompera pas, car elle sait notre société attentive à sa quiétude.

Société de tir des Breuleux,
Geoffroy Vuille, président

HANDICAP

Lettre ouverte à Ruth Metzler

C'est avec une certaine indignation que j'ai pris connaissance de votre prise de position sur l'initiative «Droits égaux en faveur des personnes handicapées». Il est évident que lorsque l'on a le privilège de se déplacer en hélicoptère de son travail à son domicile, les barrières architecturales revêtent un caractère plutôt flou!

Il n'en va pas de même pour nous qui nous déplaçons en chaise roulante et

qui sommes confrontés tous les jours à des trottoirs trop hauts, des cinémas et des restaurants inaccessibles, des toilettes trop étroites ou situées en sous-sol, sans ascenseur, sans parler des transports publics qui ne tiennent pas compte de nos difficultés. Il paraît que cela coûtera trop cher!

Pauvre Suisse qui n'a pas les moyens de permettre à ses citoyens défavorisés de vivre comme les autres. Un proverbe chinois dit: «Si tu veux vraiment connaître quelqu'un, marche quelques kilomètres dans ses souliers!».

Alors, chère Madame Metzler, prenez la peine de rouler quelques kilomètres dans ma chaise roulante et vous voterez peut-être OUI le 18 mai prochain!

Verena Perrin,
Boudry

RÉSURRECTION

L'arroseur... arrosé?

Le pasteur Gaston Deluz témoigne de sa non-foi en la résurrection corporelle du Christ. Il s'oppose ainsi hardiment aux multitudes de

chrétiens qui au cours des siècles ont reçu des apôtres-témoins la nouvelle bouleversante: «Le Seigneur est ressuscité, il est réellement ressuscité!» Parmi les plus éminents théologiens, citons l'apôtre Paul, les Pères de l'Église unanimes, qui n'étaient pas de doux naïfs! Les réformateurs, dont notre Farel, des docteurs des Écritures de tous les temps, dans leur immense majorité, tant catholiques qu'évangéliques, réformés ou orthodoxes.

Or on s'est avisé depuis quelque temps, science critique à la rescousse, que les

réécits bibliques n'avaient pas voulu dire ce qu'ils relaçaient, qu'ils ne faisaient état que de «la fonction fabulatrice» de la communauté de l'époque (G. D.), que les événements qu'ils racontaient sobrement n'avaient pas eu lieu, sinon comme «un événement qui se réalise dans le cœur de l'être humain». En bref, Jésus serait ressuscité dans l'esprit de ses disciples, et non pas dans un tombeau...

«Mais un Evangile dont on a éliminé tout ce qui est miraculeux, surnaturel, extraordinaire, un Evangile dont on a éliminé la résurrection est-il encore salutaire?... La résurrection est un fait historique, objectif, attesté par des témoins unanimes. Le fait de l'inhumation rappelle à jamais le tombeau vide sur lequel l'Église est fondée et qui reste inexplicable pour quiconque nie la résurrection corporelle de Jésus... Le chrétien s'attend donc à une régénération de sa personne entière et non pas à une vague survie de son être immatériel...»

C'est signé... du pasteur Deluz(!) dans «Sagesse de Dieu», éditions Delachaux & Niestlé, 1959. Je n'aurais pas su mieux l'écrire. Dans son même remarquable ouvrage, il avertit pourtant: «Il y a des vérités qui s'estompent, des convictions qui se refroidissent... Un christianisme édulcoré se réduit à une honnête morale ou à un vague spiritualisme...».

On est triste, pour lui et pour l'Église, qu'il en fasse cette étonnante démonstration.

Paul Dubuis,
Neuchâtel

LE DESSIN DU JOUR

