

Que se passera-t-il une fois que la force des symboles se sera évaporée? Au lendemain de la chute «officielle et historique» du régime de Saddam Hussein, la question s'incruste déjà sur les images de ses portraits déchirés et de ses statues piétinées. Bagdad est tombé, mais la guerre n'est de loin pas terminée. Même George W. Bush en convient, lui qui n'a pas encore déterminé le moment où la victoire pourra être déclarée. La supériorité militaire ne suffit pas. Pour gagner vraiment, la région doit être stabilisée. Et nul doute que relever ce défi sera plus difficile que de s'imposer par les armes.

OPINION

Casse-tête kurde

Car il ne s'agit pas simplement de placer une régence provisoire, puis de se retirer. Il faut également s'assurer que les composantes plurielles de l'Irak – kurdes, sunnites, chiïtes et chrétiennes – s'entendent. Tout en ne froissant pas les pays voisins. Une équation difficile à résoudre, mais qui doit l'être. Pour éviter que toutes les frontières de la région ne soient remises en cause.

Et le danger est bien réel, comme le prouve la réaction de la Turquie, hier, après l'annonce de la prise de la ville de Kirkouk, dans le Kurdistan irakien, par des peshmergas kurdes. La Turquie a répété qu'elle n'exclut pas d'envoyer ses propres troupes dans le nord de l'Irak, pour empêcher un contrôle kurde permanent sur la ville pétrolière. Ses craintes: que la situation n'encourage la création d'un Etat autonome et ne ravive les revendications des «cousins» de Turquie. Un raisonnement que pourraient encore tenir l'Irak et la Syrie. Ces deux pays abritent aussi une partie de la population d'une nation qui réclame son indépendance depuis l'effondrement de l'empire ottoman, au lendemain de la Première Guerre mondiale.

Les Etats-Unis ont réussi à calmer les esprits en promettant que Kirkouk sera contrôlée par des forces de la coalition amenées d'urgence en renfort. Reste à savoir si les combattants kurdes acceptent longtemps cette mise à l'écart. Eux qui, contrairement à la Turquie, ont copéré depuis le début du conflit avec les soldats américains. Nul doute qu'ils attendent en retour un geste de Washington. Saddam Hussein est tombé. Mais le feu, c'est sûr, n'a pas fini de couler.

Patrick Oberli

Combattants kurdes à Kirkouk

Irak ■ Alors que les combats se poursuivent à Bagdad, les combattants kurdes avancent dans le nord, irritant les Turcs qui ont envoyé des observateurs militaires

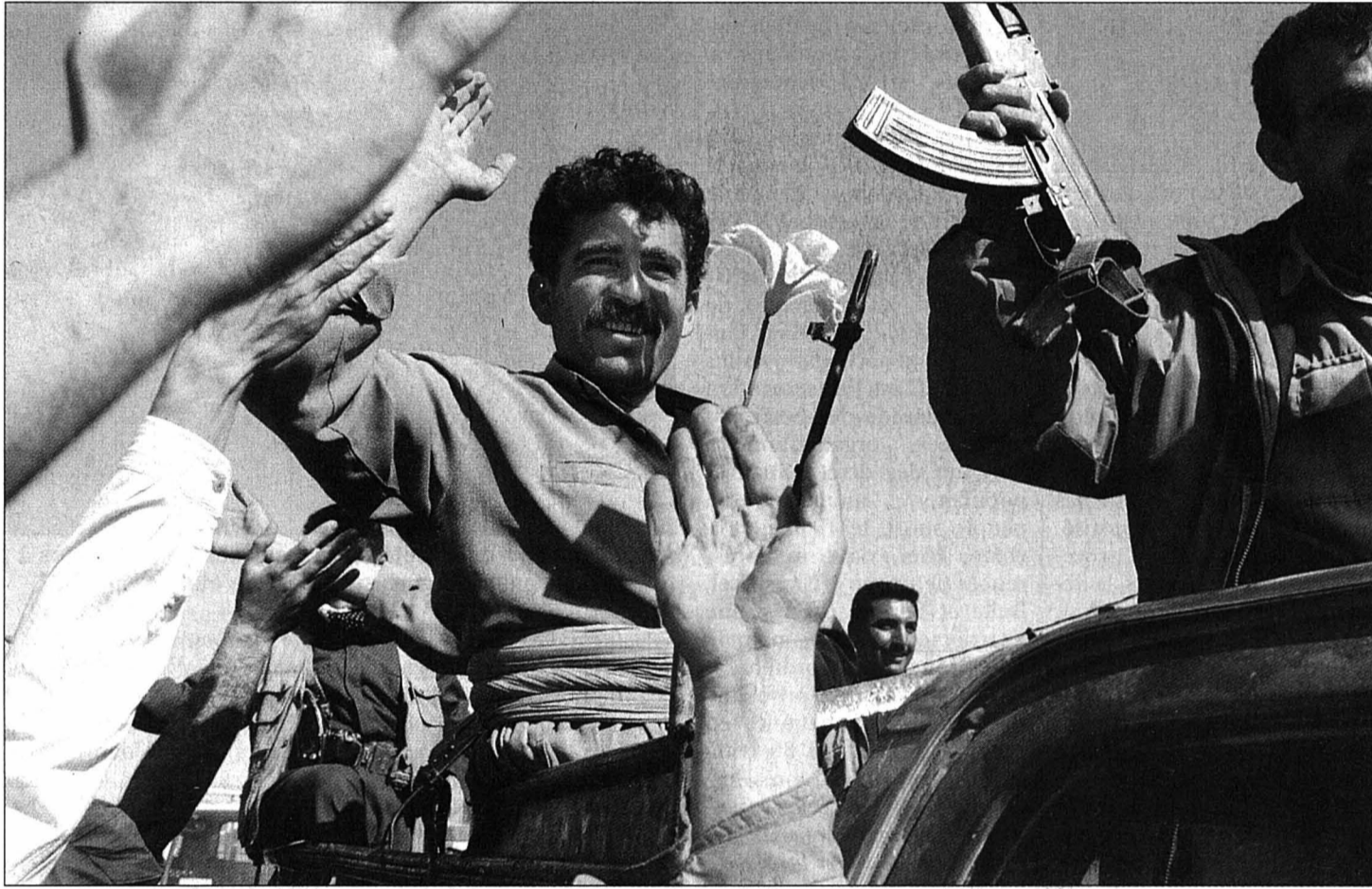

Les troupes américaines se battaient toujours hier dans Bagdad, livrée aux pillages. Au nord, des combattants kurdes sont entrés dans l'important centre pétrolier de Kirkouk. Ceux-ci se sont également emparés de la ville de Khanaqin, non loin de la frontière iranienne, tandis que l'aviation et les forces spéciales américaines visaient Takrit, bastion de Saddam Hussein, pour empêcher l'arrivée de renforts en provenance de Bagdad. A Neuchâtel, une femme propose, par le biais du site internet de l'association Abir, une autre lecture du conflit qui déchire l'Irak. Interview.

■ pages 3, 19, 20 et 21

A Kirkouk, la population a accueilli les combattants kurdes avec joie.

PHOTO KEYSTONE

BASKETBALL

Le prix de la LNA



Ivano Pola et ses coéquipiers vont donner le maximum sur le terrain afin de monter en ligue nationale A. Mais une place parmi l'élite nationale ne se paie pas qu'en sueur...

PHOTO ARCH-GALLEY
■ page 25

Le mythe du Concorde s'envole

Aviation ■ Air France et British Airways vont cesser l'exploitation du supersonique

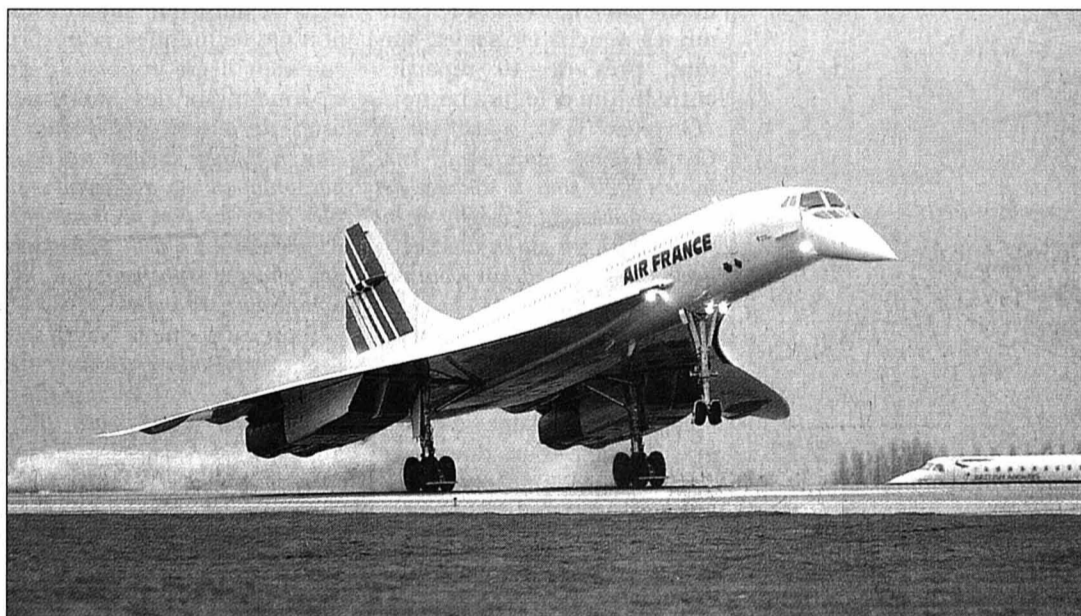

C'est la fin d'une légende. Air France et British Airways ont annoncé hier l'arrêt, dès cette année, de l'exploitation du Concorde, faute de rentabilité. Les conséquences du 11 septembre et de la guerre en Irak sur le transport aérien auront été fatales au supersonique.

PHOTO KEYSTONE
■ page 23

NUCLÉAIRE

Déchets en question

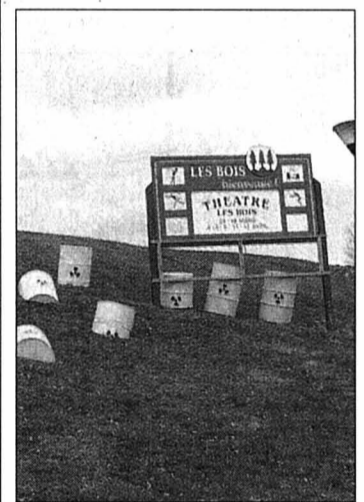

Pour inciter le peuple suisse à voter pour ses deux initiatives, l'association Sortir du nucléaire met en évidence le point sensible des sites de stockage des déchets radioactifs. Mais la liste sur laquelle elle se fonde suscite la polémique.

PHOTO GOGNIAT
■ page 2

HORLOGERIE

Bâle s'en tire, flop à Zurich

Le Salon mondial de l'horlogerie, qui a fermé ses portes, a souffert de la crise économique, de la guerre en Irak et de la pneumonie atypique. Le nombre de visiteurs est en recul de 22% par rapport à l'édition 2002.

■ page 24

GRAND ÉCRAN

Amour et dérision

A l'image d'Alain Chabat et Dominique Farrugia, ses ex-complices des Nuls, Chantal Lauby (photo Monopole Pathé) est passée derrière la caméra avec «Laisse tes mains sur mes hanches». Une comédie romantique mariant humour gras et tendresse fleur bleue. Interview.

■ page 18



AÉRONAUTIQUE

Un écomusée à Avenches

Deux Neuchâtelois, Anibal Jaimes et Antoine Wasserfallen, lancent un projet baptisé hepta.aero, qui prévoit l'installation d'un écomusée consacré à «ces merveilleux fous volants». L'association sera créée la semaine prochaine.

■ page 11

PUBLICITÉ



Carla et Jaecy Halimi
Ecluse 32 - 2000 Neuchâtel
Tél. 032 721 36 21
Fermé dimanche
et lundi soir

Nouveau cadre
nouvelle ambiance
nouvelle carte

Spécialités de saison
Poissons du lac et de mer
Menus midi et soir

Avant le carrefour, testez le carrousel

Route H10 ■ Déviation pour accéder à Champ-du-Moulin

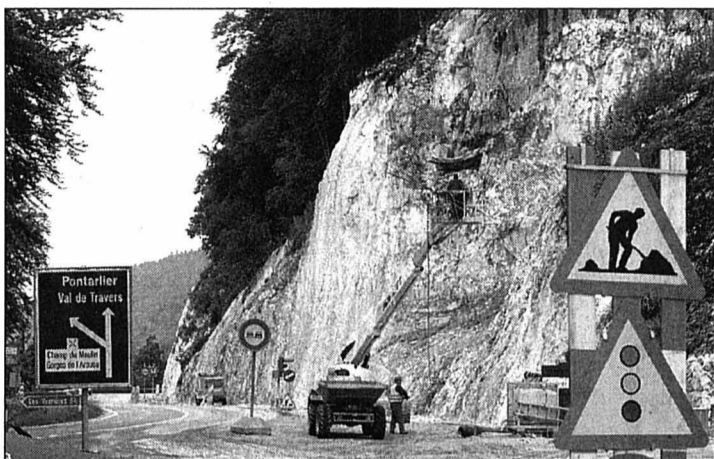

Pour Champ-du-Moulin, les flèches (photo prise l'été dernier) seront provisoirement inversées. PHOTO ARCH-MARCHON

Promeneurs, pêcheurs ou amis de la Maison Rousseau, tous les usagers de la route menant à Champ-du-Moulin devront s'y faire: cet été, leur parcours sera tortueux et forestier. Mais les Ponts et chaussées se veulent rassurants, il sera aussi fléché en conséquence.

Tout cela mérite une explication. Dans le cadre – visible – des travaux sur la route H10 à l'ouest de Rochefort, entre le Long Mur et La Nantilière, le carrefour réputé dangereux vers Champ-du-Moulin doit disparaître, pour être remplacé par un accès plus aisé. C'est d'ailleurs pour créer l'espace nécessaire à ce nouvel ouvrage que l'on a «grignoté» la roche côté montagne.

Mais si la H10 proprement dite continuera d'absorber le trafic (quitte à régler les flux par signaux lumineux), la route descendant à Champ-du-Moulin devra être fermée. Travaux en profondeur obligent. La décision vient de pa-

raître dans la «Feuille officielle». Sa validité porte sur une période entre le 18 mai et fin août. «A ce délai, la nouvelle route sera remise à la circulation», affirme Marcel de Montmolin, ingénieur cantonal.

Dans l'intervalle, le hameau bordant l'Areuse ne sera pas coupé du monde motorisé. Pour les véhicules en provenance du Val-de-Travers, la déviation, depuis Fretereules, se fera par Pré-au-Cloître.

Pour ceux qui montent de Neuchâtel, le parcours sera plus compliqué (voir l'infographie ci-dessous). Il faudra d'abord franchir la zone de chantier, continuer sur la H10 jusqu'au chemin partant à droite vers Pré-Punel, emprunter un giratoire forestier aménagé pour l'occasion, franchir la H10 sur le passage à faune des Replanes et, de là, rejoindre Pré-au-Cloître. Pour le retour, même parcours, en sens inverse. A défaut de GPS, prévoir une boussole... /sdx

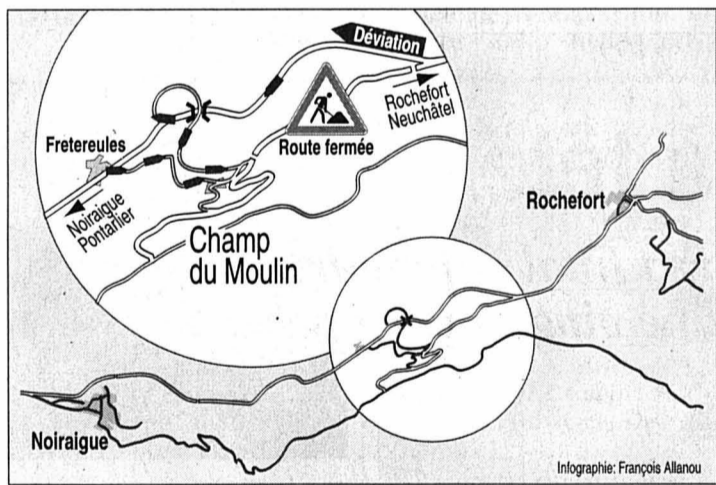

Infographie: François Allanou

Questions pour une liste

Sortir du nucléaire ■ Le catalogue des sites potentiels de stockage de déchets est-il bon pour la poubelle?

«Nous n'avons aucune alternative toute prête au Wellenberg. En principe, il faut recommencer de zéro.» Le propos est de Werner Bühlmann, chef de la division «droit et énergie nucléaire» à l'Office fédéral de l'énergie; il fait référence au non des Nidwaldiens au percement d'une galerie de sondage sur ce site pressenti pour stocker des déchets faiblement et moyennement radioactifs, le 22 septembre 2002.

Et si ce zéro correspondait à la situation de 1981, lorsque la Nagra (abréviation allemande de ce qu'on appelait alors Cendra, Coopérative pour l'entreposage de déchets radioactifs) constituait un catalogue de quelque 190 communes susceptibles d'accueillir lesdits déchets? C'est l'interrogation et l'inquiétude de «Sortir du nucléaire», organisation à l'origine des deux initiatives populaires soumises au peuple suisse le 18 mai prochain. Hier, via trois conférences de presse à Neuchâtel, Bulle et Berolle (VD) – une quatrième a lieu ce matin à Delémont –, la coordination romande a posé le problème sur la table, mettant en exergue la liste des 86 communes romandes «présélectionnées». Avec cette question: «Dans quelle commune la Nagra va-t-elle placer la poubelle nucléaire de la Suisse?»

Objectif 2020

«Il nous paraît opportun d'interroger les autorités fédérales par ce biais, de leur demander quelles sont leurs intentions sur ce sujet», note Blaise Horisberger, coprésident des Verts neuchâtelois, en brandissant un document où figurent 16 communes neuchâteloises et, surtout, près de 40 réparties entre le Jura et le Jura bernois. «Car même si les objectifs de la Confédération paraissent lointains (2020 pour le stockage des déchets faiblement et moyennement radioactifs), on est en droit de se demander si ces délais pourront être respectés.»

Reste à savoir quel crédit accorder à cette liste. Pour Markus Fritschi, chef de division «projets de stockage» à la Nagra, il s'agit d'un document



Aux Bois, des fûts ont été entreposés ces derniers jours à proximité du golf. La commune franc-montagnarde figure sur une liste établie en 1981. PHOTO GOGNIAT

«obsolète». L'utiliser dans le cadre de la campagne en vue des votations, c'est clairement de la «désinformation pratiquée en connaissance de cause», s'indigne-t-il. La Nagra s'est d'ailleurs fendu d'un communiqué, consultable sur son site internet, où elle réfute les suppositions «selon lesquelles les sites potentiels identifiés au début des années quatre-vingt seraient susceptibles de figurer dans une nouvelle procédure de sélection».

Pas de pression

Markus Fritschi s'appuie sur les connaissances géologiques acquises ces vingt dernières années, ainsi que sur l'évolution des techniques, pour dire combien il est impossible de se fonder sur les anciennes listes de sites. «A l'époque, il était nécessaire d'avoir un accès horizontal au site, qui devait se situer dans un pan de montagne. Aujourd'hui, on peut transporter des charges supérieures à 80 tonnes sur des rampes.»

Il nie aussi que la Nagra soit soumise à la pression du temps. «Le site de stockage intermédiaire de Würenlingen (AG) dispose d'une capacité suffisante

pour entreposer des déchets provenant des centrales suisses pendant environ 50 ans.»

Argument qui laisse les défenseurs des initiatives per-

plexes. A raison de 81 tonnes par an, la masse des déchets ne fait que croître. Et jusqu'à présent, personne n'en a voulu... /SDX

Fallait-il publier la liste élaborée en 1981, répertoriant les communes appelées à accueillir, un jour peut-être, un site de stockage de déchets radioactifs en Suisse? Le comité «Sortir du nucléaire», qui l'a remise hier à la presse, avait de bonnes chances de croire que cette dernière lui servirait de relais.

Ne pas jouer sur l'égoïsme

Dans la perspective de la votation du 18 mai, c'eût été pour lui un joli coup de pouce. Qui, après avoir découvert le nom de sa ville ou de son village, écrit noir sur blanc dans le journal de sa région, en regard de mots comme «déchets radioactifs», n'aurait pas des doutes sur le bien-fondé de la pour-

suite de l'aventure nucléaire?

Désolé, nous avons choisi de ne pas endosser ce rôle. Et de ne pas accorder de crédit à un document que même une analyse brève conduit à fortement relativiser. Non pas que nous doutions de la gravité de la problématique des déchets. Au contraire, nous pensons même qu'elle suffit, à elle seule, à rendre caduc le recours à l'énergie nucléaire dans un délai relativement court.

Mais en l'occurrence, il nous paraît inopportun de jouer sur l'émotionnel et sur l'égoïsme («les déchets, pas chez moi, voyez le voisin...»), qui plus est sur la base d'une liste sans validité avérée, pour défendre ce qui s'apparente à un vrai choix de société.

Stéphane Devaux

COMMENTAIRE

PUBLICITE

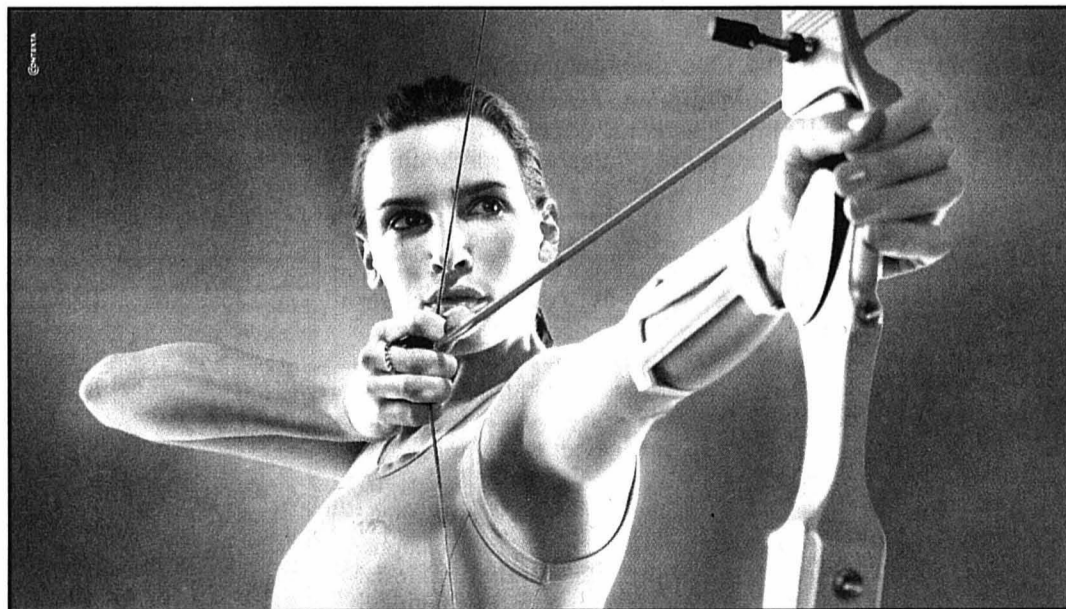

Fonds de placement Swissca Qualité et vision à long terme.

Votre objectif: constituer un capital! Que ce soit sous la forme d'un plan d'épargne systématique, d'une solution de prévoyance à capital garanti ou d'un fonds de placement largement diversifié sur le plan du risque, les produits de qualité Swissca améliorent vos chances de succès. Concrétisez vos objectifs avec votre conseiller en placement.

www.swissca.ch

Je désire en savoir plus!

Nom:

Prénom:

Envoyez-moi votre documentation sur les fonds de placement Swissca.

Adresse:

NPA/lieu:

Tél. (journée):

E-mail:

Coupon à retourner à: Banque Cantonale Neuchâteloise, RP3, Place Pury 4, 2001 Neuchâtel

BCN

Banque Cantonale Neuchâteloise

028-390467/DUO

Par l'autre bout de la lorgnette

Médias ■ Le site internet de l'association Abir propose une autre lecture du conflit irakien. Sa fondatrice, qui habite Neuchâtel, offre des traductions de textes tirés de la presse arabe

Par
Sandra Spagnol

La reddition de Bagdad, que beaucoup d'Arabes imaginaient imprenable, a semé le trouble, et la crainte, dans plusieurs pays du Moyen-Orient. Dont l'Égypte: «Nous devons nous préparer, car bientôt ils seront au Caire», a-t-on pu lire dans une édition du quotidien gouvernemental «al-Gomhouriya».

Le site internet d'Abir, l'association au bénéfice des Irakiennes et de leurs familles, propose une autre lecture du conflit qui déchire l'Irak. Via

des articles de la presse arabe, traduits en français par la fondatrice d'Abir, Dalila Roelli. Cette habitante de Neuchâtel, Suisse par mariage, a une mère tunisienne et un père marocain. Elle mêle donc, comme elle le dit elle-même, les deux cultures.

Pourquoi proposer des articles ou extraits d'articles tirés de la presse arabe?

Dalila Roelli: Pour donner un autre regard. Si l'information est la même, je constate que les points de vue diffèrent. Dans le cas du conflit irakien, la presse occidentale est da-

vantage tournée vers les «résultats». Au contraire, la presse orientale l'assimile davantage à une croisade contre le monde arabe. Elle ne comprend pas pourquoi les Américains déploient un matériel si sophistiqué pour combattre un peuple qui est à genoux. Je dirais qu'elle donne à la fois une vision arabe et humaine du conflit, en ce sens que tout est vu sous l'angle du peuple.

Qu'est-ce que ça signifie?

D.R.: On comprend mal les arguments des Américains et, plus généralement, ceux des Occidentaux. Alors que les Etats-Unis ont trouvé des «solutions» pour le Koweït, par exemple, ils n'ont rien à proposer au peuple palestinien. Il faut savoir que la question de l'Irak est étroitement liée à celle de la Palestine. Or, ce qu'on constate du côté arabe, c'est que pendant que les Américains bombardent l'Irak, Israël a amplifié ses frappes. Quant à la vision humaine, elle a trait à la solidarité qui existe entre les peuples arabes, des peuples frères, comme ils disent. D'autres pays du Moyen-Orient connaissent un régime totalitaire. Dès lors, ils comprennent mieux la souffrance des Irakiens. Implicitement, ils savent que ça peut aussi leur arriver. Ils sont donc solidaires. Tout ça, on ne le lit pas dans la presse occidentale.

Bagdad est tombé. Pensez-vous, comme on a pu le lire, que la guerre est finie?

D.R.: Ce qui m'étonne c'est que Bagdad, cité réputée imprenable par le monde arabe, soit tombée aussi facilement. Etait-ce pour limiter les dégâts

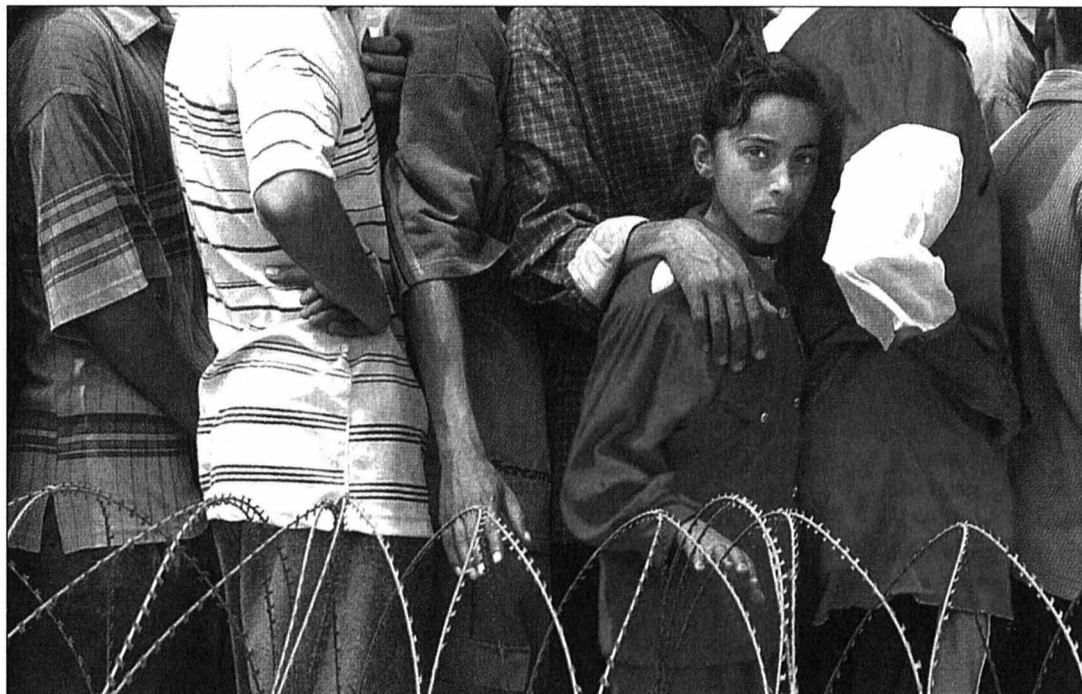

Pour nombre d'Orientaux, la guerre en Irak n'est que le début d'une colonisation américaine de tous les pays arabes. PHOTO KEYSTONE

Une aide concrète

Abir a été fondée en mars 2001. A la suite d'un voyage en Irak, une équipe de femmes vivant en Suisse a décidé d'apporter une aide pratique à ses

consœurs irakiennes, qui tiennent leur pays à bout de bras, malgré l'embargo de l'ONU et les privations qui en découlent.

Cette association veut aider les Irakiennes et leurs familles en leur faisant parvenir des médicaments, de la nourriture lyophilisée (notamment du lait et des farines en poudre pour nourrissons) et du matériel scolaire, explique-t-elle sur son site. Un premier convoi de matériel a eu lieu au mois de mai dernier. Plus d'une tonne de matériel a été acheminé en Irak. Abir procède à la récolte de fonds et de dons directs.

Il va sans dire, rappelle l'association, que les textes traduits de la presse arabe ne sauraient refléter l'avis d'Abir, qui est apolitique et sans appartenance religieuse.



Dalila Roelli: c'est elle qui traduit les articles.

PHOTO ARCH-MARCHON /ssp

ou faut-il s'attendre à une riposte d'une autre nature? Pour l'instant, je suis d'avis qu'il ne faut pas trop se réjouir et attendre. Quant à dire que la guerre est finie... La seule chose qui soit finie, ce sont les bombardements systématiques et intensifs. L'autre guerre, elle, n'est pas finie. On parle d'amener la démocratie dans le pays et la stabilité dans la région. Ça, ça n'a pas encore commencé. La presse arabe se montre très sceptique. Les Américains n'ont toujours pas quitté le Koweït. Dès lors, la crainte est grande qu'ils ne s'installent encore davantage dans la région. Ce dont personne ne veut.

Que pensez-vous des pillages montrés par les médias?

D.R.: Pour enlever la dignité à l'être humain, il suffit de l'af-

famer. Aujourd'hui dans cette situation, les Irakiens essaient de tirer profit de tout ce qu'ils peuvent. Même une vieille chaise est intéressante parce qu'elle est susceptible d'être revendue et de permettre d'acheter de la nourriture. Je pense que, dès qu'elle pourra manger à sa faim et accéder aux médicaments, la population réfléchira différemment. Cela dit, j'aurais aussi voulu qu'on nous montre les gens dans les hôpitaux...

Vous vous êtes rendue plusieurs fois en Irak. Pensez-vous y retourner prochainement?

D.R.: J'espère partir dans les semaines qui viennent. J'ai été contactée par Médecins du monde. Mon idée est de mettre sur pied un projet d'aide psychologique pour les enfants d'un orphelinat

qui, à l'époque où je l'avais visité, accueillait des enfants dont une grande partie souffraient de traumatismes dus à la guerre.

Plus généralement, quel regard portez-vous sur les mouvements de jeunes qui sont descendus dans les rues pour s'opposer à la guerre?

D.R.: Ce sentiment de solidarité est quelque chose de magnifique! Je pense que ces mouvements ne sont que le début de manifestations plus larges pour dire «Stop» à toutes les guerres entre nations. Ces mouvements doivent continuer. Parce que, à force, ils vont faire réfléchir les autorités. /SSP

Adresse du site: www.association-abir.com (suivre le lien «Actualités»)

Bientôt prête à perdre la tête

Expo.02 ■ A la fin du mois, les directeurs rendront leur rapport final et prendront congé. Le staff de l'exposition nationale ne comptera alors plus qu'une vingtaine de personnes



L'artéplage de Neuchâtel il y a un mois. Depuis, le Palais de l'équilibre a été démonté. Début septembre, ce sera au tour de la plate-forme. PHOTO ARCH-LEUENBERGER

Six mois après sa clôture, l'exposition nationale continue d'effacer ses traces. Sur les artéplages, le personnel de différentes entreprises démonte, déblaie et nettoie. Mais que reste-t-il du personnel d'Expo.02? Quelques employés sont toujours en place: il y a encore de la lumière dans les bureaux toujours sis en face de la gare, à Neuchâtel.

«Il n'y demeure plus qu'une structure minimale», précise Tony Burgener. En le prouvant: tout directeur de la communication qu'il soit, c'est lui qui a répondu au téléphone de la hotline réservée aux médias. «Bien obligé: je suis presque tout seul ici!», s'exclame-t-il en riant.

Mais à quoi s'emploient ses si rares collègues? «Quelques-uns s'occupent de la coordination du démontage; deux ou trois personnes, du juridique (les litiges); deux ou trois autres, des finances – le bouclage des comptes est OK, mais il faut traiter le financement du démontage. Il y a aussi une ou deux personnes s'occupant de l'archivage et de la communication.» Seule-

ment deux à l'archivage? «Un premier gros morceau a déjà été fait, un deuxième sera terminé au mois de juin. Tout ce qui concerne le démontage sera rendu l'an prochain.»

Les directeurs s'en vont

A partir du 1er mai, il ne restera plus qu'une vingtaine de personnes, soit «la plus petite équipe qu'aura connu l'Expo: il y avait plus de monde au départ!» Les directeurs – Nelly Wenger, Martin Heller, Daniel Rossellat, Frédéric Hohl... – font partie de ceux qui prendront congé de la manifestation à la fin du mois. Des directeurs plongés jusque-là dans la rédaction des rapports, dans le règlement des litiges... ou dans le sable chaud: «Certains n'avaient pas pris de congé depuis trois ans...»

Le rapport final sera remis à la fin du mois au comité directeur d'Expo.02. Qui le transmettra, un mois plus tard, au Conseil fédéral. Cette étape symbolique sera évoquée par Nelly Wenger et ses lieutenants lors d'une conférence de

presse agendée au 16 mai – soit exactement un an après l'ouverture des portes.

C'est aussi à la mi-mai que la plate-forme de Biemme commencera à être démontée. Une fois le travail accompli, début septembre, ce sera au tour de celle de Neuchâtel. Le directeur de la communication est satisfait: «Le démontage était bien préparé et tout se passe hyperbien. On démonte avec une précision très suisse!» /NHU

PUBLICITÉ

Farine Droz
Rue des Granges 2 • Peseux
Tél.: 032 731 59 39 • 032 724 04 04



CRÉATEUR D'AUTOMOBILES

RENAULT Scénic

Les copies sont en principe moins chères que l'original. Voici l'exception qui confirme la règle.

Dans la catégorie mini-vans, le Renault Scénic est encore et toujours l'original. Il a souvent été copié, mais jamais ses concurrents ont obtenu le même niveau de perfection. Son concept d'intérieur modulable garantit un confort hors pair. Son concept de sécurité extrêmement complet est sans égal. Rien d'étonnant si toutes ses qualités en ont fait le mini-van le plus vendu en Europe. Scénic dès Fr. 29 000.-* Plus d'infos au numéro gratuit 0800 80 80 77 ou sur www.renault.ch

4 000 francs

Prime de reprise ou rabais**



* Renault Scénic Air, 120 ch, 1783 cm³, 5 portes, consommation de carburant 7,8 l/100 km, émissions de CO₂ 184 g/km, catégorie de rendement énergétique C. Modèle illustré: Scénic Fairway, 140 ch, 1998 cm³, consommation de carburant 8,0 l/100 km, émissions de CO₂ 190 g/km, catégorie de rendement énergétique C, Fr. 34 200.-, équipement inclus. ** Profitez de cette offre dès aujourd'hui et jusqu'à fin avril. Réservez exclusivement aux clients particuliers, non cumulable avec d'autres actions.



Offres d'économies du printemps!

Demandez pour des modèles d'exposition et d'occasions!

La taxe anticipée de recyclage n'est pas comprise dans les prix.

Home Cinema avec 200W!



399.- 599.- Vous économisez 33%

Différent, tous les jours!



GRUNDIG UMS 4200 Chaîne hi-fi micro

LES RÉGLES FUST: Garantie de prix bas • Droit d'échange de 30 jours - également sur les appareils utilisés • Un choix immense des tous articles de marque • Occasions et modèle d'exposition • Prolongation de garantie • Louer au lieu d'acheter • NOUS RÉPARONS MÊME LES APPAREILS QUI N'ONT PAS ÉTÉ ACHETÉS CHEZ NOUS!

Bienne, EUROFust, Route Soleure 122*, 032/344 16 02, *jeudi ouverture nocturne jusqu'à 21h • Bienne, Kanaigasse 28, 032/322 52 50 • La Chaux-de-Fonds, Hyper-Fust, Boulevard des Eplatures 44, 032/924 54 14 • Marin, Marin-Centre, Fleur-de-Lys 26, 032/756 92 42 • Neuchâtel, Multimedia Factory, chez Globus (Armourins), 032/727 71 35 • Réparation et remplacement immédiat d'appareils 0848 559 111 • Possibilité de commande par fax 071/955 54 44 • Emplacement de notre 130 succursales: tél. 0848 559 111 ou www.fust.ch

Lecteur DVD* gratuit



Techline DVD 333 d'une valeur de Fr. 149.-

Jusqu'à épuisement du stock!

*à l'achat d'un téléviseur neuf ou d'occasion ou d'une chaîne hi-fi dès Fr. 650.-, un lecteur DVD vous est offert!

Une image époustouflante à prix choc!



THOMSON 28 DP 45 Location 35.- par mois

Téléviseur avec lecteur DVD intégré.



Tech Line V-1421

BONUS CARD Achetez sans argent liquide et collectionnez de points!

Ing. dipl. FUST Et ça fonctionne.

Sophie et Peter de renommée internationale. Flash précis et datés! Aide et réponse immédiates au 0901 222 141 et 77. Fr. 2.50/min. ivp.France@hotmail.com

Sarah - Lucas médiums internationaux depuis plus d'une décennie. Nombreuses références médiatiques et prestigieuses. Visions très précises et détaillées: mois, jour et heure souvent possibles. Aide précieuses et conseil immédiats 7/7 de 7 h à 1 h du matin au 09 012 221 47. Fr. 2.50/min. sous.laurent@wanadoo.fr

Nos PME dépendront de l'étranger et payeront leur courant plus cher.



Séjour Aqua Tonus

Un séjour très apprécié qui laisse beaucoup de temps libre pour découvrir la magnifique région de la vallée du Rhône.

Comprenant:

- Séjour de 3 nuits Dimanche à mercredi ou mercredi à samedi
Copieux buffet de petit déjeuner
1 entrée au Carpe Diem sans soins
1 entrée au Carpe Diem avec 1 douche rayonnante
Entrées aux piscines thermales pour trois jours (2 x / jour)

Dès Fr. 450.-

Les Bains de Saillon, c'est aussi:

- centre médical
salon de beauté, coiffure
institut de physiothérapie
institut de diététique
boutiques



Hôtel des Bains de Saillon Tél. 027 743 11 12 - Fax 027 744 32 92 www.bainsdesaillon.ch

Votre partenaire pour le recyclage des métaux et de la ferraille



HALTER Recycling 0323 440 490

Nos centrales nucléaires, sûres et non polluantes, sont menacées par de dangereux utopistes.

2x NON

le 18 mai 2003 à l'abandon du nucléaire

Union suisse des arts et métiers, case postale 8615, 3001 Berne www.anti-nucleaire-2xNON.ch



Du 7 au 30 avril 2003



C5 Prime Maxi-Cash de Fr. 8'000.-*

ou leasing 0%** avec Prime Mini-Cash.

C5 berline 2.0i 16V SX, dès Fr. 29'990.- prix gelé

NOUVEAU C8

Prime Maxi-Cash de Fr. 6'000.-* ou leasing 0%** avec Prime Mini-Cash. C8 2.0i 16V Rossignol, 138 ch, dès Fr. 31'990.- prix gelé



XSARA PICASSO

Prime Maxi-Cash de Fr. 6'000.-* ou leasing 0%** avec Prime Mini-Cash. Version 1.6i X, 95 ch, dès Fr. 19'990.- prix gelé. Nouveau: maintenant disponible en version 2.0i 16V, 137 ch, essence automatique.



C3

Prime Maxi-Cash de Fr. 1'500.-* ou leasing 0%** avec Prime Mini-Cash. Version 1.1i X, 61 ch, dès Fr. 14'990.- prix gelé



CITROËN Apollo Neuchâtel

2022 BEVAIX • Tél. 032 847 0 847

Boudevilliers Fleurier Le Landeron Saint-Blaise

Christinat Automobiles Garage Hotz SA Garage Claude Fracchetti Garage du Lac Crescia SA

Tél. 032 857 24 54 Tél. 032 861 29 22 Tél. 032 751 23 24 Tél. 032 753 21 88

e-promotion www.citroen.ch

Financement par CITROËN FINANCE

GARANZIA 2 ans 100 000 km

CITROËN préfère TOTAL

Offres non cumulables avec d'autres actions en cours. Valable du 17 mars au 30 avril 2003. Aucune réduction ou promotion sur les prix gelés. Pour C5, l'offre est limitée aux versions en stock défini. *Exemple: Prime «Maxi-Cash» de Fr. 6'000.- sur C8 ou leasing 0% avec prime «Mini-Cash» de Fr. 5'000.- sur prix brut. **Leasing 0% sur 24 mois, exemple: Citroën C3 1.4i SX, 75 ch, Fr. 18'850.- net, 24 mensualités de Fr. 362,90, 10'000 km/an, caution de 10% du prix financé, casco complète obligatoire. Sous réserve de l'accord par Citroën Finance, division de PSA Finance Suisse SA. Octarmundigen. PSA Finance n'accordera pas de financement qui présente un risque de surendettement pour ses clients. Le taux d'intérêt annuel effectif à déterminer selon les dispositions de la Loi sur le crédit à la consommation peut différer, selon les circonstances, jusqu'à 0,8 points de cette indication.

CITROËN

ÉGLISE ROUGE

Un chemin de croix musical et poétique

Mardi soir, à l'église rouge, Elizabeth Sombart, pianiste de renommée internationale, et Olivier Buttet, auteur et récitant, ont offert à l'auditoire un chemin de croix musical et poétique qui était plus une méditation et une prière qu'un concert. Chaque «station» du chemin de croix est représentée par un commentaire qui lie avec force la souffrance du Christ et celle des hommes, suivi d'une œuvre musicale, de Bach à Bartok, avec une prédilection pour Chopin, exprimant selon l'auteur ce qui va au-delà des mots.

Un projecteur se déplace dans l'église, éclairant la scène correspondante peinte le long de la nef. La lumière du jour décline progressivement et lors de la mort du Christ, l'édifice se trouve dans la pénombre. A la dernière station, pour la résurrection, la lumière se fait dans toute l'église.

Profonde intériorité

Si trois pièces de Bach et Schubert ont un sujet religieux lié aux stations correspondantes, les autres sont adaptées à la station en fonction de leur sujet ou sont de la musique pure transformée en musique à programme. Avec un goût parfait. L'interprétation souligne encore ce lien, donnant à l'auditeur une écoute nouvelle d'œuvres qu'il croyait bien connues.

Ainsi, la musique se place sous le signe de la subjectivité, notamment dans la liberté prise avec le tempo. Le jeu de Sombart est d'une exquise sensibilité et d'une profonde intériorité qui correspond à ce climat de méditation et à l'ardeur de la pensée de Buttet.

Acoustique réverbérante

L'acoustique particulièrement réverbérante de l'église rouge brouille un peu certaines pièces très virtuoses de Chopin et fait perdre parfois la clarté de quelques contrepunts. Mais le choix de l'artiste s'est plutôt porté sur des pièces calmes et tristes, dans lesquelles elle déploie une palette de nuances et de timbres d'une finesse inouïe. Un moment unique. /atr

Les galeries Marval aux enchères

Immobilier ■ Malgré un regain de vitalité et la diversité des commerces, les murs seront à vendre en juillet

Par Alexandre Caldara et Pascal Hofer

Les galeries Marval, situées entre la rue Fleury et la ruelle des Chaudronniers, à Neuchâtel, peinent à être rentables. L'endroit (en tant que bien immobilier) sera même, pour la deuxième fois de son histoire, mis aux enchères; la vente est fixée au 1er juillet annonce la «Feuille officielle» du 9 avril. Le débiteur a pour nom Valmar AG, chez Tagemo Treuhand AC, à Zoug. Cette vente aux enchères ne remet pas en cause l'existence des commerces.

Projetées en 1987, réalisées en 1993, les galeries Marval comprennent deux niveaux de commerces, un sous-sol aménageable, ainsi que des bureaux et des appartements sur une surface de 2100 mètres carrés.



Les galeries Marval ont été réalisées en 1993.

PHOTOS LEUENBERGER

Depuis octobre 2001, l'agence immobilière Pierre Berset SA, à La Chaux-de-

Fonds, a été mandatée par l'Office cantonal des poursuites afin de redynamiser cette surface commerciale. Après des périodes beaucoup plus creuses, il ne reste aujourd'hui plus qu'une seule surface commerciale vide: «L'endroit est déjà difficile à trouver, ensuite il faut parvenir à l'animer. Nous avons tout de même réussi à diversifier les surfaces commerciales», explique Pierre Berset. Une quinzaine de commerces sont exploités dont Le Petit Bonheur, magasin de l'Entraide catholique, ainsi qu'une galerie d'art.

«Des loyers négociés»

Les galeries pourraient-elles être rentables? «Cela dépend évidemment du prix d'achat, ré-

pond Pierre Berset. Je pense que si les locaux sont restés si longtemps vides, c'est que le prix de location au mètre carré était trop élevé. Quand nous sommes arrivés, nous avons négocié les loyers, notamment avec des commerçants qui ont pris en charge eux-mêmes les travaux d'aménagement de leur magasin.»

En juillet 1996, lors de la précédente vente aux enchères, la valeur des locaux était estimée par l'expert à 8,4 millions de francs. Aujourd'hui, cette valeur se monte à 4,7 millions de francs. Lors de cette première vente, la situation était beaucoup plus préoccupante, puisque seuls trois commerçants (aujourd'hui encore là) y tenaient boutique. /ACA



Parmi les restes des premières habitations, une colonne datée de 1539.

«Ça va beaucoup mieux»

Les locataires des galeries Marval imaginaient bien que l'endroit allait être mis aux enchères. «A partir du moment où le propriétaire avait fait faillite, c'était la suite logique», commente Jean-Marc Porret, gérant du magasin de CD classiques Le Phonographe. «La rumeur courait depuis que l'Office des poursuites avait pris le dossier en main, même si de temps en temps, on entendait aussi qu'un repreneur avait été trouvé», indique pour sa part

Carmen Del Fabbro, patronne du bar des Galeries.

Un bar qui présente la particularité d'être le seul établissement – avec le salon de coiffure Avant-Garde – à se trouver dans les galeries Marval depuis leur ouverture, en mars 1994. «C'était un coup de cœur, un acte d'amour, même!», lance Carmen Del Fabbro, car c'est un lieu à la fois reposant et magnifique, avec notamment sa colonne datée de 1539. Au début, d'ailleurs, je m'étais beaucoup investie pour faire connaître cet endroit.»

Il faut dire que les galeries Marval sont aussi grandes que les deux entrées (rue Fleury et ruelle des Chaudronniers) sont petites. «Je trouve étonnant que des gens d'ici ne connaissent toujours pas cet endroit, note Jean-Marc Porret à ce propos. Des personnes n'habitant pas le canton de Neuchâtel ont pourtant trouvé mon magasin...» Il ajoute: «Je regrette que ces galeries ne soient pas davantage connues, car c'est un endroit tranquille et sympa. Je m'y plais énormément, et, depuis que je m'y

suis installé, en 1996, jamais je ne me suis posé la question de partir.»

Et du point de vue commercial? «Bien sûr, répond le disquaire, c'était moins drôle il y a quelques années, lorsque plusieurs surfaces étaient vides. Mais maintenant, ça va beaucoup mieux.» «Je ne fais pas fortune, indique de son côté Carmen Del Fabbro, surtout en été, où les terrasses sont bien sûr plus attractives. Mais maintenant que presque tout est loué, ça va bien.» /PHO

Des pensionnaires exposent leurs œuvres

Charmettes ■ Le home médicalisé montre 35 tableaux de son atelier de peinture

Depuis cinq ans, un atelier de peinture fait partie des animations proposées aux pensionnaires du home médicalisé des Charmettes, à Neuchâtel. Mais fallait-il vraiment que les travaux réalisés par les participants limitent leur «carrière» à un rangement dans les dossiers individuels soigneusement tenus par l'animatrice Martine Vermeulen? A la suggestion de la directrice du home Marianne Escobar, les participants, à la fin de l'an dernier, décidèrent au contraire, unanimement, qu'il fallait monter une petite

exposition. On peut la découvrir au rez-de-chaussée du home jusqu'au 21 mai.

D'une moyenne d'âge d'environ 80 ans, les onze participants – dont neuf dames – de l'atelier montrent un total de 35 tableaux. «Deux d'entre eux seulement avaient fait de la peinture avant d'entrer chez nous», raconte Martine Vermeulen, qui retrouve ses artistes tous les jeudis matin pendant une heure.

Une découverte

Il ne s'agit pas, pour elle, de donner des cours de beaux-

arts. Les participants sont libres de dessiner ou peindre selon leur gré, sur la base de sujets proposés par l'animatrice. «Je leur dit et leur répète qu'il ne doivent pas se sentir obligés de réaliser une photocopie de ce qu'on leur montre. Je crois qu'ils l'ont bien compris.»

Les familles des pensionnaires ont formé une part notable du public présent au vernissage. «Certaines d'entre elles, raconte Martine Vermeulen, n'en revenaient pas. Je crois qu'elles ont vraiment découvert quelque chose. C'était très émouvant.» /JMP



Frieda Schwaar, l'une des onze exposantes et exposants, devant deux de ses tableaux.

PHOTO LEUENBERGER



Neuf interventions

Entre mercredi à 17 heures et hier à la même heure, le Service d'incendie et de secours (SIS) de Neuchâtel est intervenu, au total, à neuf reprises.

– Les véhicules du feu ont été appelés une fois, pour: une alarme automatique feu, sans engagement, rue des Fahys, à Neuchâtel, hier à 6h45.

– Les ambulances ont été sollicitées à huit reprises, pour une urgence médicale, avec intervention du Service mobile d'urgence et de réanimation (Smur), route de la Neuveville, au Landeron, mercredi à 18h25; une urgence médicale, avec intervention du Smur, route des Couviers, à Marin, mercredi à 18h35; une urgence médicale, avec intervention du Smur, chemin des Perrières, à Saint-Blaise, mercredi à 19h20; une urgence médicale faubourg de l'Hôpital, à Neuchâtel, mercredi à 23h20; une urgence médicale à l'établissement d'exécution des peines de Bellevue, rue du Tronchet, à Gorgier, hier à 1h30; un transport sans engagement rue de l'Epervier, à Cernier, hier 7h45; un accident de travail, avec intervention du Smur, au lieu dit «Clé-des-Champs», à Bevaix, hier 7h55; une urgence médicale sans intervention rue du Chasselas, à Peseux, hier à 9h50. /comm-réd

AVIS TARDIFS

la veille de parution jusqu'à 21 h Délai:
Remise des textes
Du lundi au vendredi, dès 17 heures, du lundi exclusivement, au vendredi et durant le week-end et jours fériés: jusqu'à 17 heures

PUBLICITAS L'EXPRESS
tél. 032/729 42 42 tél. 032/723 53 01
fax. 032/729 42 43 fax. 032/723 53 09

Les textes de telles annonces ne peuvent être traités par la voie du courrier électronique (e-mail)

L'EXPRESS

Fêtes de Pâques

L'EXPRESS ne paraîtra pas vendredi 18 avril et lundi 21 avril 2003. Les bureaux, réception et ateliers seront fermés ce jour-là.

Délais pour la réception des annonces:

- Edition du jeudi 17 avril
- Mardi 15 avril, à 12h
- Vendredi 18 avril
- Pas d'édition
- Edition du samedi 19 avril
- mercredi 16 avril, à 12h
- Lundi 21 avril
- Pas d'édition
- Edition du mardi 22 avril
- mercredi 16 avril, à 12h
- Edition du mercredi 23 avril
- jeudi 17 avril, à 12h

PUBLICITAS
Rue St-Maurice 4 • 2001 Neuchâtel
Tél. 032 729 42 42 • Fax 032 729 42 43

Demain de 17 à 20h Vernissage
SIMON EDMONDSON
Galerie Ditesheim Neuchâtel
Tél. 032 724 57 00
028-394444

La carte par le menu

028-395310
Tél. 032 757 18 03
M. et M^{me} Riba
Fermé dimanche soir
et lundi

Hôtel du Chasseur
Enges

Nouvelle carte de printemps

- Menu « suggestion »
- Tartare maison

FÊTES DE PÂQUES
DIMANCHE 20 avril 2003
MENU DE FÊTE
Lundi ouvert

HÔTEL-RESTAURANT DE LA GARE
Montmollin
Tél. 032 731 11 96
Fax 032 731 11 96
Ouvert 7 / 7

Famille Boado, prop. Grand

**Tous les week-ends du mois,
nos propositions à GOGO**

1er week-end: PAËLLA
(uniquement sur commande)

2e week-end: CUISSES DE
GRENOUILLES

3e week-end: FILET DE PALÉE,
SAUCE
NEUCHÂTELOISE

4e week-end: CREVETTES

*Et toujours nos festivals
de fondues à gogo*

Chambres confortables
dès Fr. 50.- par personne
y compris petit déjeuner

Salle pour banquet (50 personnes)

RESTAURANT
AMPHITRYON
Tél. 032 722 62 52 Fermé le dimanche dès 18h et lundi

Actuellement
Festival de perches

Le soir
Pierrade à gogo
Fr. 29.50

Spécialités à la carte

Salle pour repas d'affaires,
fête de famille et banquets

www.amphitryon.ch

RTE DES FALAISES 30 NEUCHÂTEL

À GOGO

- Gambas avec riz et saladeFr. 35.-
- CharbonnadeFr. 29.-
- Fondue vigneronneFr. 27.-
- Fondue chinoiseFr. 26.-
- Fondue bourguignonne ...Fr. 32.-

+ carte habituelle

Colombier
Tél. 841 35 72

Hôtel LA COURONNE

Nouvelle carte et le seul pour le moment à proposer un grand assortiment de poissons frais de mer et lac exposé en entier en salle

Samedi et dimanche midi
Terrine, entrecôte ou perches,
dessert **Fr. 23.50**

Aussi avantageux qu'à la maison
mais la vaisselle en moins.

Hôtel LA COURONNE
Cressier Tél. 032 757 14 58
www.hotel-lacouronne.ch

MENU DE PÂQUES
Dimanche et Lundi

Jambon de Parme et melon

Filets mignons de porc
aux champignons

Nouillettes au beurre ou
pommes frites

Choix de salades du buffet

Soufflé glacé maison
au grand-marnier
Fr. 42.-

Sans entrée et sans dessert Fr. 28.-

SVP veuillez réserver votre table
AUBERGE DU VIEUX-BOIS
«Chez Pepi»
2067 Chaumont - 032 753 24 51
028-395313

**Araignée de bœuf
à l'échalote**

et toujours croûtes
aux champignons frais

lexpress.ch/pontins

Restaurant des Pontins
2042 Valangin
Ch. Blandenier
Tél. 032 857 21 98
Fermé le samedi dès 18h et le dimanche

**Hotel-Restaurant
Sternen**

Fritz Nydegger Info@sternen
3236 Gampelen, Tel. 032 313 16 22

Exclusif

- Asperges
- Jambon à l'os
- Hollandaise
- Vinaigrette

Visiter nous sur Internet
www.sternen-gampelen.ch

Nous prenons aussi des **WIR**

028-395296

LE BAMBOU
café - restaurant chinois

Rue de l'Ecluse 56
2000 Neuchâtel
Tél. 032 725 60 88
City-Centre

Nouveau chef de cuisine
Van Luy NGUYEN

Véritable cuisine chinoise
A midi: service rapide

ENVIE DE SORTIR!
www.auberge.ch

Ce printemps,
La cuisine aux prix 2000

+
Nos promotions du moment

AUBERGE DU CHASSEUR
2063 FENIN

Tél. 032 852 02 02 • Fermé le lundi et le mardi

Paraît **chaque vendredi**. Pour y figurer en bonne place,
appelez Publicitas au **032 729 42 42** ou faxez votre texte au **032 729 42 43**

avis divers

Le conducteur
moyen débourse
d'une manière
disproportionnée
pour son petit
véhicule.

TOP LEASING 2,9%



Sfr. 14'950.-

La nouvelle Matiz arrive. Plus attrayante que jamais avec son nouveau moteur sport quatre cylindres. Et suffisamment de puissance pour tous vos besoins. Une véritable urbaine avec deux airbags, ABS, antidémarrage électronique, climatisation, verrouillage centralisé et télécommande, radiocassette ou lecteur CD, et tout ça pour Sfr. 14'950.-. Qui dit mieux? Optez pour une Matiz et vous garderez le sourire.
Daewoo Matiz. Conducteurs moyens s'abstenir.

DAEWOO
A member of the GM family.

Concessionnaires régionaux:

Colombier Garage Le Verny, Onofrio Bongiovanni, Rue de la Côte 18, 032 841 10 41. Le Locle CGR Automobiles S.à.r.l., Giovanni Rustico, Rue de France 59, 032 931 10 90.

Concessionnaires locaux:

Couvet Garage Antonio Ciminello, Antonio Ciminello, Rue de la Flamme 64, 032 863 34 78. **La Chaux-de-Fonds** Garage des Stades, B. Helbling & A. Miche, Rue de la Charrière 85, 032 968 68 13. **Le Landeron** Garage François Rollier, François Rollier, Condémines 10, 032 751 23 71. **St-Aubin** Garage du Littoral, Michele Melillo, Av. de Neuchâtel 91, 032 835 14 57.

Exemple leasing: Daewoo Matiz 1000 SE PLUS, prix net Sfr. 14'950.-, valeur résiduelle calculée Sfr. 5'531.-, 1er loyer de leasing 10% du prix net, ainsi qu'un kilométrage annuel de 12'000 Km donne 47 loyers de leasing à Sfr. 192.60 avec un taux d'intérêt effectif de 2.94%, ce qui résulte à un coût total annuel de Sfr. 262.20 (amortissement et assurance exclus). L'acceptation du leasing est interdite s'il amène à un surendettement de la consommatrice ou du consommateur. *y compris 7.6% de TVA. - Valable jusqu'au 31.7.2003.

T DAEWOO
TOP LEASING

24 DAEWOO
H ASSISTANCE

3 DAEWOO
ANS DE GARANTIE

Daewoo Automobile (Schweiz) AG, Im Langhag 11, 8307 Effretikon, tél. 052 355 15 50, fax 052 355 15 59, www.daewoo.ch

142-724244/ROC

LA VILLE PRATIQUE

URGENCES

- **Police:** 117.
- **Urgences-santé et ambulance:** 144.
- **Feu:** 118.
- **Intoxication:** 01 251 51 51.
- **La Main tendue:** 143.
- **Dentiste de garde:** 144.
- **Pharmacie de service:** Espace-Santé GaleniCare Sa, rue des Battieux, 8-20h (en dehors de ces heures, le 032 722 22 22 renseigne).
- **Médecin de garde:** 144.
- **Permanence ophtalmique:** 032 722 22 22.
- **Hôpitaux:** Cadolles (poli-clinique médicale et chirurgicale) 032 722 91 11, Pourtalès: (poli-clinique chirurgicale, pédiatrique et gynécologique) 032 713 30 00, Providence 032 720 31 11.

BIBLIOTHÈQUES

■ **Bibliothèque publique et universitaire:** lecture publique: lu-ve 12h-19h, sa 9-17h. Fonds d'étude: lu-ve 10h-12h/14h-19h, sa 9-12h; salle de lecture: lu-ve 8-22h, sa 8-17h; bibliothèque à domicile, service gratuit de la Croix-Rouge, tél. 032 725 42 10.

PISCINES

■ **Piscines du Nid-du-Crô:** lu-ve 8-22h, sa 8-21h, di 9-20h. Tél: 032 721 48 48. **Samedi 12 avril fermeture à 19h15, en raison du championnat d'été de water-polo Neuchâtel-Riviera.**

AGENDA

AUJOURD'HUI

- **Police** De 9h30 à 15h, au Centre de formation du Chânet: journée portes ouvertes à l'Ecole suisse d'aspirants de police.
- **Conférence** De 14h30 à 17h30 à l'aula des Jeunes-Rives: «Les médias et la peur. Les médias créent-ils ou reflètent-ils les peurs collectives?».

colloque de l'Institut de journalisme et communication. Organisation: Université de Neuchâtel.

■ **Humour** A 20 heures, au théâtre du Passage (petite salle): «Aller simple», par Bergamote.

■ **Concert** A 20h30, à la Maison du concert: chants et musique d'Haïti, par Marlène Dorcena. Organisation: Culture nomade.

■ **Théâtre** A 20h30, au théâtre du Pommier: «Les poissons rouges», de Gilbert Pingon. Mise en scène: Jean-Philippe Hoffman.

■ **Théâtre** A 20h30, au théâtre de la Poudrière: «Dédale», par le Groupe de théâtre antique de l'Université de Neuchâtel.

■ **Astronomie** A 21h30, à l'Observatoire, rue de l'Observatoire 58: soirée d'observation (si ciel dégagé). Se renseigner au n° 032 861 51 50.

■ **Case** A 22h30, à la Case à chocs: concert par Grand Mother's Funck feat. Miss Brown (powerfunk/USA-CH) et Dj NandoFlex et Ganesh (funky vibes). 032 725 42 10.

DEMAIN

■ **Vernissage** De 17 à 20 heures, à la galerie Ditesheim: vernissage de l'exposition d'œuvres récentes de Simon Edmondson. (Présence de l'artiste).

■ **Humour** A 20 heures, au théâtre du Passage (petite salle): «Aller simple», par Bergamote.

■ **Concert** A 20 heures, à l'église rouge: concert par le chœur philharmonique de la République de Moldavie.

■ **Théâtre** A 20h30, au théâtre du Pommier: «Les poissons rouges», de Gilbert Pingon. Mise en scène: Jean-Philippe Hoffman.

Un «Requiem» romantique

Temple du Bas ■ Accompagné par l'Orchestre symphonique neuchâtelois, le chœur de l'Université chante Brahms

Par Saskia Guye

En cette période de fin de carême, l'Orchestre symphonique neuchâtelois (OSN) avait mis à son programme, mercredi soir, le très célèbre «Requiem allemand» de Johannes Brahms. Le chœur de l'Université de Neuchâtel en assurait l'imposante partie chantée; Brigitte Hool, soprano et directrice du chœur, et Yves Senn, baryton, tenaient, quant à eux, les interventions solistes. Tous ces musiciens, solistes et choristes répondaient à la baguette experte de Theo Loosli, chef titulaire de l'OSN. Fourni majoritairement par les proches de la septantaine de choristes, le public remplissait le temple du Bas, à Neuchâtel.

Un timbre très clair

D'emblée, le chœur a affiché une excellente préparation: entrées précises, registres fondus, même si l'on regrettait le tout petit effectif de ténors, problème bien connu des chœurs de nos régions. Une attention particulière a été donnée à l'articulation des textes, avec des finales synchronisées méticuleusement, donnant ainsi à l'ensemble une impression de



Theo Loosli (tout à droite) dirigeait, mercredi soir, les musiciens, solistes et choristes.

PHOTO MARCHON

soin. Ce répertoire, convient bien à un chœur de cette taille, qui sonne sans dureté mais avec l'ampleur qu'il convient de donner à la musique de Brahms. Le deuxième mouvement, sorte de valse lente évoquant une procession funèbre, fut sans doute le moment le plus

chargé d'émotion. De ses années où il chantait ténor, Yves Senn a gardé un timbre très clair. Il fait ressortir le caractère solennel du «Requiem», au détriment d'une certaine tendresse. Quant à Brigitte Hool, elle chante avec toujours plus de naturel, habitant son texte et sa partition.

En revanche, on aurait aimé entendre un OSN plus souple, plus expressif, avec des couleurs orchestrales qui auraient pu être plus différenciées. Il a accompagné avec une belle précision rythmique, mais il couvrait malheureusement trop souvent le chœur et même les solistes. /SAG

PUBLICITÉ

LA NISSAN ALMERA. ET TOUT ÇA, C'EST CADEAU!



C'est le moment de profiter de l'offre exceptionnelle sur les Nissan Almera* version <acenta> ou <tekna>: **3000 francs** d'économie**, sans aucune concession au niveau du plaisir! Lignes séduisantes, intérieur stylé, innovations technologiques: la Nissan Almera est encore plus irrésistible au printemps!

DÉPASSER les attentes

ALMERA



SHIFT_expectations

Modèle présenté: Almera <tekna>, 1.8 l 16V, 3 portes, 116 ch, CHF 27600.-. Consommation mixte: 7,5 l aux 100 km. Emissions CO₂: 180 g/km. Catégorie de rendement énergétique: C.
*La Nissan Almera <acenta> existe en version 1.5 l 16V, 5 portes, 98 ch, dès CHF 25600.-. Consommation mixte: 6,6 l aux 100 km. Emissions CO₂: 158 g/km. Catégorie de rendement énergétique: B.
** Valable pour l'achat d'un véhicule neuf, immatriculé jusqu'au 31 mai 2003.

Appel d'idées pour La Presta

Val-de-Travers ■ La commune de Travers a fait opposition à la démolition des bâtiments du site. Une commission a été créée et le public est maintenant appelé en renfort pour trouver un projet

Par
 Mariano De Cristofano

Propriétés de l'Etat de Neuchâtel, les anciens bâtiments industriels du Site de La Presta, à Travers, sont promis à la démolition. Le canton a mis son projet à l'enquête publique, mais la commune de Travers a décidé de faire opposition, tout en demandant un moratoire. Une commission a été constituée pour étudier l'avenir des bâtiments. C'est maintenant vers le public que se tournent les autorités. Et de lancer un appel pour trouver des idées, un projet.

Histoire d'assurer l'alimentation en eau potable des deux grandes villes du canton, l'Etat avait acquis voici quelques années le site de La Presta, avec ses anciens bâtiments industriels. La protection des eaux souterraines a même motivé le déclassement de la zone industrielle, en limitant les utilisations possibles, en interdisant la construction. De ce fait, ces dernières décennies, ce sont plusieurs projets imaginés sur le site qui ont fait chou blanc.

Le dernier projet en date concernait la création d'un centre de loisirs, Tarmac. Les promoteurs de Tarmac avaient calqué leur projet sur les exigences particulières de la zone et des bâtiments. «Des bâtiments qui, malgré leur état semblant vétuste, sont de belles constructions», expliquait alors un ingénieur, membre de l'association Tarmac. Faute de soutien, le projet de centre de loisirs devrait être abandonné. L'assemblée générale de l'association doit toutefois encore se prononcer. Les procédures entamées par la commune de Travers pourraient redistribuer les cartes.

Sur la brèche

Travers, et c'est bien compréhensible, semble être la seule commune du district à vouloir sauver – essayer pour le moins – les bâtiments industriels de La Presta. D'autant que si les bâtiments sont démolis, le terrain resterait vide. Cela préoccupe les autorités communales. Il serait «difficile alors de faire du Site de La Presta un pôle de développement touristique, malgré ses liens avec les mines d'asphalte, une des

principales attractions du canton».

Cela fait déjà quelques mois que le Conseil communal de Travers est sur la brèche. En mai 2002, l'Etat demandait, pour la première fois, un permis de démolition, arguant que «l'état de vétusté du site nécessiterait un coût disproportionné pour une construction future». La démolition garantirait alors «la protection des captages d'eau». Mais la demande est incomplète et retournée à l'expéditeur. En juin, l'exécutif informe le Conseil général de la situation. Le législatif accepte alors une motion priant le Conseil communal d'étudier la possibilité d'utiliser les bâtiments.

En décembre, le Conseil communal annonce au Conseil général vouloir renoncer, «les contraintes économiques et écologiques rendant pratiquement impossible de sauver La Presta en présentant un projet d'utilisation du site». Finalement, il est décidé de constituer une commission spéciale. En janvier 2003, une nouvelle demande de démolition est présentée par l'Etat. Elle est mise à l'enquête pu-



Ces bâtiments qui appartiennent à l'histoire de Travers auront-ils un avenir? PHOTO DE CRISTOFANO

blique, Travers fait opposition tout en demandant un moratoire, malgré l'opposition de la commission d'urbanisme.

La commission ad hoc – composée de six membres, deux par parti politique et un représentant du Conseil communal – a déjà tenu séance, «visité les lieux, constaté la nécessité de travaux, admiré la char-

pente métallique». La commission est maintenant à la recherche d'idées. Elle vient de lancer un «appel à projets» via le journal communal, «A Travers le pont». /MDC

Fête transfrontalière en préparation

Val-de-Travers ■ Les Verrières suisses et françaises pour écrin

Une grande fête transfrontalière, organisée par la Communauté de travail du Jura (CTJ), est en préparation. Elle aura lieu les 6 et 7 septembre prochain. Placée à l'enseigne de «Terroir sans frontière», cette manifestation se déroulera simultanément de part et d'autre de la... frontière, dans les communes des Verrières, côté suisse, et des Verrières-de-Joux, côté français.

«L'association Région Val-de-Travers (ARVT) participe activement à la mise en place de cette manifestation», annonce le secrétariat régional suite à la dernière séance du comité. «Tous les prestataires touristiques de la CTJ sont invités à venir présenter leur produits. Plus de

10.000 personnes sont attendues.»

Le comité de la Région s'est encore penché sur la facturation des aides de politique régionale, dont les dossiers sont traités par le secrétariat régional. Comme pour la LIM, il sera prélevé 4% de l'aide perçue. Cela concerne en particulier Regio +. Cette facturation «correspond à une participation du bénéficiaire de l'aide au fonds régional utilisé par l'ARVT pour le développement régional (aide aux manifestations par exemple)».

Enfin, le comité de l'ARVT a pris position concernant le règlement de la loi sur le fonds d'aide aux communes, mis en consultation par le canton. /mdc-comm

La terre se rit des frontières

Val-de-Ruz ■ Une délégation belge a pris hier la température de l'agriculture neuchâteloise, le temps d'une brève visite

Poursuivant sa politique d'ouverture, l'Ecole cantonale des métiers de la terre et de la nature (ECMTN) a reçu hier 22 élèves du Lycée technique provincial d'agriculture de Ciney, en Belgique, venus à Cernier se familiariser avec les mystères de notre politique agricole. Débarquant de Jougne, en France, par un temps hivernal, la délégation belge a découvert la théorie et la pratique en visitant deux exploitations, l'une à Fontaines et l'autre à La Châtagnette, accompagnée par Laurent Favre, directeur de la Chambre neuchâteloise d'agriculture et de viticulture (Cnav) et son conseiller Philippe Jacot.

Laurent Favre a ainsi pu découvrir tout d'abord 22 lycéens belges très concernés par leur future profession. L'école de Ciney abrite plus de 700 élèves destinés à embrasser le métier d'agriculteur ou entamer des études supérieures en agronomie ou économie agricole. Dans les pays de l'Union européenne comme en Suisse, malgré les différences de prix et de politiques, les problèmes de la paysannerie sont semblables. Chute du revenu, difficulté de vivre de l'exploitation d'un domaine, nécessité de se comporter en entrepreneur. De quoi pouvoir pleinement partager les mêmes appréhensions.

Les lycéens belges ont aussi

pu passer de la théorie à la pratique en se rendant chez Stéphane Challandes, qui exploite le domaine familial à Fontaines et Fontainemelon. L'occasion pour eux de découvrir les problèmes d'une exploitation d'une taille assez grande (78 hectares tout compris) par rapport à la moyenne régionale et cantonale (28 ha), mais qui s'investit pour l'avenir de la profession.

Questions pointues

L'agriculteur a ainsi pu faire les honneurs de sa grange et de son étable à une délégation très curieuse de tout, et déjà très professionnelle dans ses questions. «Vous êtes dans la formation, et moi, je

suis dans la pratique», a conclu Stéphane Challandes à l'issue de la visite. L'altitude aidant, les Belges ont ainsi pu constater que la Suisse faisait fi de ses hauteurs pour faire tourner son agriculture. «Contrairement à ce que nous avons vu ici, nous ne faisons plus de maïs à 500 mètres d'altitude», a même lâché l'un des deux enseignants présents. Le Plat Pays ne culmine pas beaucoup plus haut... /PHC

Echanges fructueux

L'Ecole cantonale des métiers de la terre et de la nature de Cernier (ECMTN) cultive depuis plusieurs années déjà l'art de l'échange. Ainsi les fleuristes descendent-elles chaque année dans la région nîmoise pour une semaine de visites et de pratique. Les contacts de formation entre Cernier et le lycée de Valdoie, près de Montbéliard, sont aussi fructueux dans la mesure où ils débouchent sur des possibilités d'attestations très profitables à la future carrière des apprentis.

Cernier recevra en outre, vraisemblablement en automne, des apprentis fleuristes de Vendée pour effectuer des stages pratiques dirigés par les maîtres d'apprentissage. Avec la Belgique, présente hier au Val-de-Ruz, c'est aussi l'ébauche de contacts entre deux systèmes de formation différents, mais qui traitent des mêmes problèmes. /phc

LA RÉGION PRATIQUE

URGENCES

- Police 117.
- Urgences-santé-ambulance 144.
- Feu 118.
- Intoxication 01 251 51 51.

VAL-DE-RUZ

- Pharmacie de service: du 1er-Mars, Les Geneveys-sur-Coffrane, 032 857 10 09, jusqu'au 11.4. Hors des heures d'ouverture, le poste de police (032 888 90 00) renseigne.
- Médecin de garde: dr J. Raetz, Cernier, 032 853 21 24, jusqu'au 11.4.
- Dentiste de garde: 144.
- Hôpital de Landeyeux: 032 854 45 45.
- Consultations des nourrissons: Cernier, rue Henri-Calamé 8, 2e et 4e jeudi du mois de 14h à 16h et le 1er jeudi du mois de 10h30 à 11h30.

Les Geneveys-sur-Coffrane, Maison de Commune, 1er et 3e mardi du mois de 14h à 15h30.

AGENDA

DEMAIN

■ Savagnier Dès 19h à la salle de La Corbière, bal du fans club Didier Cuche.

VAL-DE-TRAVERS

- Médecin de garde: 032 888 90 00.
- Pharmacie de service: 032 888 90 00.
- Hôpital et maternité, Couvet: 032 864 64 64. Sage-femme: 032 863 17 27. Foyer d'accueil L'Etoile: 032 863 21 91. Permanence médicale: votre médecin habituel.
- Dentiste de garde: 144.

CENTRE SPORTIF VDT

■ Piscine de Couvet: lu-ve 8-22h, sa 8-21h, di 9-20h.



Stéphane Challandes (tout à gauche) a fait visiter sa ferme de Fontaines à une délégation d'étudiants belges très attentifs et concernés par leur future profession. PHOTO CHOPARD

Les bonnes @dresses du Web

RÉPERTOIRE RÉGIONAL

Retrouvez-nous sur Internet
www.lexpress.ch
www.limpartial.ch

GARAGES

www.cane.ch

Christinat Automobiles
 Achat - Vente - Echange - Toutes Marques



Boudevillers 032 857 24 54 Fontainemelon 032 853 34 77
 Tél. 032 857 24 54

IMMOBILIER

www.gerancia-bolliger.ch



Géranica & Bolliger SA
 La Chaux-de-Fonds
 Tél. 032 911 90 90

Gérance et administration d'immeubles
 E-mail: info@gerancia-bolliger.ch

RESTAURANTS

www.kreuzgals.ch



Restaurant Kreuz, 2076 Gals

Banquets et mariages

Tél. 032 338 24 14

www.roger-peter.ch



TECHNOLOGIE D'AVANT-GARDE
 VENTE DE VOITURES
 REPRISE AVANTAGEUSE
 PNEU SERVICE
 DÉLAI RESPECTÉ

Garage Peter
 2087 CORNAUX

Tout compris **HYUNDAI**

Tél. 032 757 17 57

DÉMÉNAGERMENT

www.leuenberger-transports.ch

TRANSPORTS - DÉMÉNAGEMENTS
 B. LEUENBERGER Succ. S. Kahr

Depuis plus de 20 ans à votre service



Véhicules lourds et légers
 Monte-meubles

SUISSE - INTERNATIONAL

BUREAU ET GARDE-MEUBLES Portable 079 788 20 56
 Comble-Emine 1, 2053 Cornier Fax 032 853 52 52

Tél. 032 853 44 77

HÔTEL

www.hoteldombresson.ch

Hôtel de Commune

E-mail: info@hoteldombresson.ch

VERANDAS

www.verandas.ch



AC VERANDAS SA
 Champs-Montants 12b
 2074 Marin

Tél. 032 756 02 02

ASSURANCES

www.mobi.ch/lachaudefonds

La Mobilière
 Assurances & prévoyance

Demandez une offre
 Déclarez un sinistre

E-mail: chauxdefonds@mobi.ch

Votre site dans cette page?

Conditions et bulletin de commande disponibles sur

www.limpartial.ch

ou

www.lexpress.ch

DÉCORATION D'INTÉRIEUR

www.pacificdecor.ch



PACIFIC DÉCOR
 Décoration d'intérieur
 2000 Neuchâtel
 Rue des Sablons 38-40

Tél. 032 725 84 85

CLOTURES

www.ludiclotures.ch

FABRICANT ROMAND DE CLOTURES



LUDI CLOTURES SA

ALUMINIUM
 METAL
 P.V.C.
 BOIS

032 857 10 20 EXPO PERMANENTE
 GENEVEYS-SUR-COFFRANE

Tél. 032 857 10 20

FORMATION

www.wallstreetenglish.ch



«Do You Speak Wall Street English?»

- Cours intensifs, privés, V.I.P. ou entreprise
- Tous niveaux
- Horaires à la carte
- Résultats rapides garantis par contrat

Neuchâtel Place des Halles 11 Tél. 032 725 16 64
 La Chaux-de-Fonds Bd des Eplatures 46B Tél. 032 927 25 30

E-mail: wsi.neuchatel@net2000.ch

LOCATION BATEAUX

www.msloisirs.ch



LOCATION
 • Bateaux, pédalos • Vélos, scooter

MS Loisirs
 port de la Ville CH-2000 NEUCHÂTEL

Tél. 032 724 61 82

MEUBLES

www.rossetti-mobilier.ch



MEUBLES ROSSETTI S.A.
 MOBILIER CONTEMPORAIN

BOUDRY / NE 032 842 10 58
 YVERDON-LES-BAINS 024 425 04 94

E-mail: info@rossetti-mobilier.ch

BULLETIN DE COMMANDE

Pour que votre site soit publié durant une année chaque semaine dans la rubrique «Les bonnes @dresses du Web», de L'Express et de L'Impartial ainsi que dans le répertoire régional sur Internet, remplissez et retournez sans attendre ce bulletin de commande à:



Publicitas Neuchâtel: rue Saint-Maurice 4, 2000 Neuchâtel, fax: 032 729 42 43
 Publicitas La Chaux-de-Fonds: rue Neuve 14, 2302 La Chaux-de-Fonds, fax: 032 910 20 59

Bulletin de commande disponible également sur Internet

www.limpartial.ch
 ou
www.lexpress.ch

Mentions obligatoires pour les 3 variantes:

Branche: _____
 Site: www. _____
 Société: _____
 E-mail: _____

cocher la variante qui convient

Variante 1
 Dimensions: 54 x 25 mm
 Prix: Fr. 1500.-/an (hors TVA)

La variante 1 comprend la mention de la branche, l'adresse du site, le nom de la société et une adresse e-mail.

Variante 2
 Dimensions: 54 x 50 mm
 Prix: Fr. 2000.-/an (hors TVA)

Informations complémentaires pour variante 2:

Veuillez publier le logo annexé
 Nous ne livrons pas de logo mais souhaitons publier le texte ci-contre.

Timbre et signature: _____

Texte: 200 signes max. (espaces compris):

Variante 3
 Dimensions: 54 x 75 mm
 Prix: Fr. 2500.-/an (hors TVA)

Informations complémentaires pour variante 3:

Veuillez publier le logo annexé de même que le texte ci-contre.

Responsable (prénom et nom): _____
 No de tél.: _____ Date: _____

Le présent contrat entre en vigueur le premier jour du trimestre civil qui suit la date de signature. Les parutions commencent tout de suite, donc la période allant jusqu'à l'entrée en vigueur est gracieusement offerte. Sauf dénonciation un mois avant l'échéance, le contrat est renouvelé d'une manière tacite pour une année.



Immobilier à vendre

AUVERNIER, Grand-Rue, maison du XVIII^e siècle. Rénovations importantes requises. Tél. 031 951 25 68 - 079 719 38 04.

LE LOCLE, 4 1/2 pièces, cuisine agencée, balcon vitré, cave, garage individuel, place de parc, ensoleillé, calme. Fr. 285 000.-. Tél. 032 931 58 38 dès 18h30.

JUVENA
INSTITUT DE BEAUTE
ANOUK STRANIERI
ESTHETICIENNE C.F.C.

BON DE Fr. 10.- BON DE Fr. 10.- BON DE Fr. 10.-
BON Fr. 10.-
BON DE Fr. 10.- BON DE Fr. 10.- BON DE Fr. 10.-

à faire valoir sur tous nos soins
Valable avril-mai non cumulable
Promenade-Noire 6 - 2000 Neuchâtel
Tél. 032 724 24 04

LES MASSES S/HÉRÉMENCE, à 300 m télésiège 4 Vallées, appartement avec cachet et vue, 3 1/2 pièces + mezzanine, tout confort, grand balcon. Fr. 295 000.-. Tél. 032 724 84 53.

NEUCHÂTEL, 2 1/2 pièces moderne, lumineux, avec vue et place de parc. Possibilité d'un excellent rendement pour personne intéressée à faire un investissement. Tél. 032 725 85 86 ou 079 247 08 82.

Immobilier à louer

AU LOCLE, Eroges 38, tout de suite ou à convenir, 3 pièces, entièrement rénové, cuisine et salle de bains agencées, garage, balcon, grenier et cave. Fr. 870.-, charges comprises. Tél. 032 931 62 76, heures de repas.

AU LOCLE, appartement 1 1/2 pièce pour Fr. 250.- (+ Fr. 100.- charges). Cuisine agencée, situation calme + ensoleillée. Pour plus d'informations tél. 079 351 19 93.

AU LOCLE, centre-ville, 3 pièces, cuisine agencée, ascenseur, place de parc. Fr. 1000.-, charges comprises. Tél. 079 741 19 93.

AU LOCLE, centre-ville, 4 pièces, cheminée de salon, cuisine agencée, ascenseur, parking au sous-sol. Libre au 1^{er} juin. Tout compris. Fr. 1200.-. Tél. 079 741 19 93.

BOUDRY, PLEIN CENTRE, local commercial avec vitrine, 40 m² + un local 10 m². Libre tout de suite. Location à discuter. Tél. 078 602 34 24.

BÔLE, 4 pièces, cuisine habitable, WC séparés, balcon, garage. Dès fin mai. Loyer actuel Fr. 1250.-, charges comprises. Tél. 079 729 73 65.

COFFRANE, grange 100 m², haute, accès facile, dans ferme. Prix à discuter. Libre tout de suite. Tél. 032 857 18 45.

LA CHAUX-DE-FONDS, centre-ville, appartement 2 chambres, salle de bains / WC, cuisine agencée ouverte + attique. Fr. 1150.-, charges comprises. Tél. 032 968 64 69 ou 032 968 28 94.

LA CHAUX-DE-FONDS, boxes dans garage collectif. Libres tout de suite. Parc 93. Tél. 033 951 21 25.

LA CHAUX-DE-FONDS, local commercial situé à un carrefour important Numa-Droz, sur 2 niveaux, 3 vitrines, dès le 1^{er} mai ou à convenir. Loyer Fr. 700.-, charges et place de parc comprises. Tél. 079 240 34 22.

LA CHAUX-DE-FONDS, pour début juillet ou date à convenir, appartement 5 pièces tout confort. Tél. 032 968 76 51 ou 032 968 92 76.

LE LANDERON, 1er juillet, maison mitoyenne, 3 chambres à coucher, douche, baignoire, WC, salon/salle à manger, cuisine agencée avec coin à manger, toilettes, garage, buanderie, caves, terrasse/jardin. Pas d'animaux. Fr. 2000.-/mois + charges. Tél. 032 751 36 70.

LE LOCLE, duplex 3 1/2 pièces, cuisine agencée, chambres mansardées, poutres apparentes. Fr. 880.-, charges comprises. Libre tout de suite. Tél. 079 249 67 65.

LE LOCLE, garage individuel, rue des Billodes. Libre tout de suite. Prix actuel par mois : Fr. 110.-. Tél. 079 446 88 52.

LIGNIÈRES, dans un cadre de verdure, dès le 01.07.2003 ou à convenir, magnifique appartement de 5 1/2 pièces. Cuisine agencée, salon 45 m², balcon, douche/WC, bain/WC, 4 chambres, cave, place de parc, jeux pour enfants, cheminée de salon. Prix raisonnable à discuter. Tél. 079 341 01 20.

NEUCHÂTEL, 3 pièces, magnifique vue, situation calme. Fr. 1030.-, charges comprises, pour 01.07.03. Tél. 076 349 52 66.

NEUCHÂTEL-LA COUDRE, 1 pièce, cuisine agencée, cave et place de parc. Fr. 465.- + Fr. 50.- charges. Tél. 032 725 09 36.

NEUCHÂTEL, appartement 2 pièces, cuisine agencée et douche. Fr. 850.-, charges comprises. Pour 01.05.03 ou à convenir. Tél. 032 730 36 71.

LES BRENETS, rue du Lac 6, beau 4 1/2 pièces, cuisine agencée avec lave-vaisselle, deux salles de bains, cave, buanderie. Libre dès le 1^{er} juillet 2003 ou à convenir. Tél. 032 931 28 83.

RENAN, pour 1.05.03 ou à convenir: joli appartement duplex, dans les combles, 4 pièces, place de parc, Fr. 960.-/mois + Fr. 150.-, charges. Tél. 032 963 14 69.

SAUT-DU-DOUBS, maison rénovée, tout confort, 5 pièces, dégagement. Tél. 032 913 39 71.

SONVILIER, appartement 4 pièces, cave, balcon. Fr. 600.-. Libre 1er mai. Tél. 032 941 71 54.

ST-AUBIN, appartement 2 pièces, de plain-pied, vue lac, Fr. 590.-, charges comprises, place de parc Fr. 30.-. A partir du 30.04. Tél. 079 262 13 19.

ST-BLAISE, studio meublé, rénové, cuisine agencée, WC-douche. A proximité des transports en commun. Libre tout de suite. Tél. 032 753 40 60.

VILARS, joli local 25 m², clair, cuisinette et WC attenants. Tél. 032 853 52 71, dès 19 heures.

LA CHAUX-DE-FONDS, dès le 01.07.03 ou date à convenir, 2 pièces tout confort. Tél. 032 968 76 51 ou 032 968 92 76.

Immobilier demandes d'achat

LA CHAUX-DE-FONDS, alentours ou Val-de-Ruz, famille cherche terrain à construire, 800 à 1000 m². Écrire sous chiffres G 132-130671 à Publicitas S.A., case postale 2054, 2302 La Chaux-de-Fonds.

Immobilier demandes de location

CERNIER, couple avec enfants cherche appartement 3-4 pièces. Pour 1^{er} juillet ou à convenir. Tél. 032 852 01 07 ou 079 681 61 21.

CERCHE CHAMBRE avec pension dans cadre familial pour apprenti, 16 ans, dès avril, La Chaux-de-Fonds ou Le Locle. Tél. 024 459 24 73

CERCHE 2 1/2 PIÈCES près des commodités, pour fin 2003. Offre sous chiffres P 028-393911 à Publicitas S.A., case postale 1536, 2001 Neuchâtel 1.

ENTRE NEUCHÂTEL ET PESEUX, cherche appartement 2-2 1/2 pièces. Environ Fr. 700.-. Tél. 032 731 50 29.

Animaux

BRIARD chiots noirs ex origine pedigree SCS. Elevage des Pierrailles. Tél. 021 808 61 77.

CHIENS ET CHATS de tout poil et tout âge attendent familles d'adoption. Tél. 032 841 44 29 à la SPAN, Cottardart 5, 2ème entrée depuis la station d'incinération. Entrée à côté du verger.

Cherche à acheter

BESOIN D'ARGENT rapidement, achète montres, bijoux, antiquités diverses ou autres. Paiement cash. Tél. 079 222 77 56.

ACHÈTE EN LOT: BD (Tintin, etc.), CD, DVD. Je me déplace. Tél. 022 364 07 25.

ŒUVRES ORIGINALES de Jean Cocteau, Christian Berard et de leur entourage. Tél. 079 679 56 22.

A vendre

À BAS PRIX, vaisselle, divers meubles, salon, lampes, etc. Tél. 032 926 45 01, le soir après 19h.

À SAISIR à bon prix, mobilier d'exposition, chambre à coucher, fauteuil, armoire, canapé, signé Team By Wellis. Tél. 032 725 84 85.

• Fenêtres PVC
• Fenêtres bois
• Fenêtres bois-métal

SOCIETE TECHNIQUE
Menuiserie Fenêtres Agencement

Tél. 032 725 52 60 2007 Neuchâtel

Votre spécialiste pour toutes exécutions sur mesures

CANAPÉ 3 PLACES cuir, bleu foncé. Fr. 300.-. Tél. 032 821 26 54.

DC20 à vendre. Moteur HB neuf, équipement complet. Bon état. Fr. 6000.-. Tél. 022 758 18 72.

LIT COMPLET avec table de nuit, vaisselier hêtre, canapé chêne tissu velours, cuisinière. Le tout en bon état. Tél. 032 926 60 63, heures repas.

1 PAIRE DE GRAVURES signée Dali, pièces numérotées 145/350, avec offset, 1x représentant l'Arbre de la lune, 1x représentant l'Arbre du soleil. Introuvables dans le commerce. Dimensions : hauteur 38, largeur 28. Cadres dorés or 24 carats, 1970-72. Prix Fr. 2500.-, à discuter. Tél. 079 706 30 31.

20 TV COULEURS Philips, état de neuf, grand écran 67 cm, télécommande, un an de garantie, Fr. 100.- à Fr. 350.-/pièce. Tél. 026 668 17 89 - 079 392 38 03.

Rencontres

ANONYMAT, RAPIDITÉ... rencontres ce soir: Tél. 032 566 20 20 (www.lignedu-cœur.ch).

HOMME, 53 ANS, disponible, cherche compagne libre, 40-48 ans, pour rompre solitude et partager la vie à deux. Un peu sportif, j'aime la musique. Si l'annonce vous intéresse: Tél. 032 731 45 82.

Demandes d'emploi

ASSISTANTE DENTAIRE diplômée SSO, motivée, cherche place à 80%. Faire offres sous chiffres: F 028-394739 à Publicitas S.A., case postale 1536, 2001 Neuchâtel 1.

JEUNE HOMME 26 ANS, cherche travail 100%, canton Neuchâtel. Tél. 079 380 99 73, de 15h à 18h.

FEMME CERCHE HEURES de ménage et repassage, bureaux et escaliers. Tél. 079 411 03 84.

FEMME DE MÉNAGE cherche repassage, nettoyage. Tél. 076 401 79 96.

HOMME cherche travail, peintre, carreleur, maçonnerie, terrasse, bas prix. Tél. 032 914 43 82.

Offres d'emploi

CERCHE PLONGEUR. Dès le 22 avril 2003. Tél. 032 841 34 41.

CHERCHONS 10 TELECONSEILLÈRES avec ou sans expérience. Du lundi au vendredi de 8h45/12h. Votre travail: conseiller nos clients et acquérir votre propre clientèle dans les domaines de la santé et de la nutrition. Formation assurée par nos soins. Pour plus d'informations contactez M. Julien Le Coq au tél. 032 720 10 23 de 8h/12h.

POUR RÉUSSIR MON PERMIS, qui me laisserait conduire sa voiture? Tél. 079 404 60 03.

Véhicules d'occasion

ACHÈTE à bon prix voitures, bus camionnettes. Paiement cash. Tél. 079 214 09 37.

À BON PRIX achète voitures fort km, accidentées, utilitaires. Tél. 079 502 53 54.

AUDIS4 AVANT, 1999, 97 000 km, anthracite, 320 CV, échappement sport, rabaisée, système audio Bose. Fr. 39 000.-. Tél. 079 278 50 21.

ACHÈTE AU MEILLEUR PRIX, tous véhicules. Etat indifférent. Tél. 076 506 55 91.

CITROËN XSARA 2.0 16V VTS SPORT, 174 CV, coupé or métal, 04.2000, 21000 km, Fr. 18200.-, crédit, échange ou reprise. Tél. 079 301 38 82.

FIAT 600 1.1L SPORTING, 1998, 75000 km, expertisée du jour, très bon état. Fr. 4900.-. Tél. 079 200 91 77.

GOLF SYNCRO, modèle 89, expertisée. Fr. 2800.-. Tél. 079 439 91 52.

HONDA ACCORD 2.3, mai 2002, gris métallisé, intérieur cuir, toutes options, cause double emploi. Tél. 079 637 64 45.

COIFFURE CARMELO

messieurs - enfants

3, rue des Moulins Neuchâtel
Tél. 032 724 62 62

ouverture non-stop sans rendez-vous
mardi au vendredi de 8h à 18h30
samedi de 7h à 15h

MITSUBISHI COLT ÉLÉGANCE 1.3L, 1998, 40000 km, bleue, climatisation, pneus hiver, super état, expertisée. Fr. 10500.-. Tél. 079 749 23 67.

OPEL OMEGA 2.4 L, 1991, 170000 km. Fr. 3000.-. Tél. 079 421 61 26.

RENAULT LAGUNA break, 1.9 DCI, 9000 km, nombreuses options. Fr. 31000.-, à discuter. Tél. 078 765 46 17.

RENAULT 5, à vendre. Année 1991, expertisée. Tél. 079 721 65 10.

Divers

À REMETTRE entreprise de nettoyage établie depuis longtemps, avec parc de machines et stock de produits. Renseignements et premier contact: Tél. 079 773 25 09.

CESSEZ DE FUMER sans efforts, naturellement. Essai gratuit. Tél. 079 637 48 60.

FOIN À BÔLE. Verger plat, accès facile. Tél. 032 968 73 31.

ACTION POUR PÂQUES, new modèle vous propose le modelage d'ongles à partir de Fr. 90.-. Tél. 079 796 18 12.

TU ES MARIÉ, bi, et tu n'oses pas le vivre?!... Discrétion. Tél. 079 471 60 45, Paul.

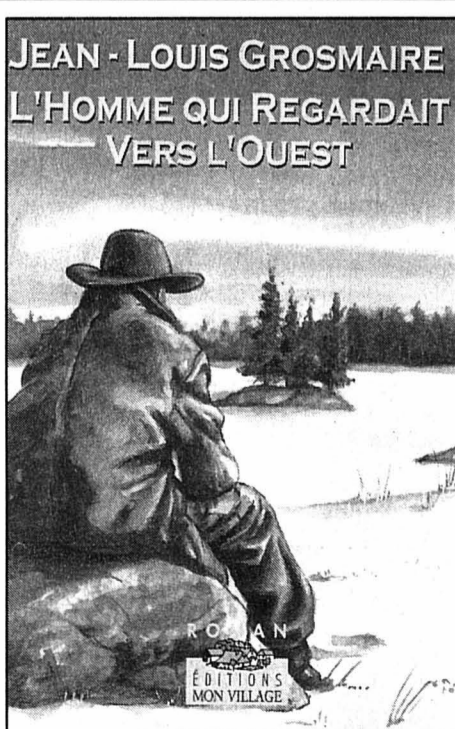

La pluie et le vent se déchaînent. Louison se lève, regarde le ciel d'encre qui emplît la lucarne.
- Papa, j'ai peur.
- Ne t'inquiète pas, ce n'est que du vent.
- Le bateau va beaucoup bouger.
- C'est un géant et le vent va tomber.
- J'ai fait des cauchemars. Il y avait de l'eau partout autour de moi; le froid me mordait.
Elle remonte le drap et la couverture jusqu'à son menton. Madeleine s'assied sur le bord du lit. Elle lui dégage le front, lui caresse les joues, l'embrasse.
- Pourquoi vous ne venez pas avec nous?
Madeleine fixe tendrement Louison en hochant négativement la tête.
- Je ne peux pas.
- Pourquoi?

Madeleine respire longuement et soupire:
- J'ai mon père, ma mère.
- Moi, je n'ai plus de maman et je t'aime beaucoup.
Louison tend les bras. Elle serre de toutes ses forces Madeleine qui retient ses larmes.
- Nous nous écrivons, Louison.
- Oui, et j'écrirai à Suzanne, j'ai beaucoup de choses à lui dire. Peut-être qu'un jour vous pourrez nous rejoindre là-bas.
Madeleine hausse lentement les épaules qui retombent dans l'accablement qui l'étreint. Tout se déroule comme elle avait prévu, sauf cette nuit de passion qui rend la séparation encore plus cruelle. Le temps file sur une trajectoire fulgurante. Hier est déjà loin. Il ne reste plus que quelques heures; l'im-mense bonheur se paie par un supplice.

Louison verse de l'eau du broc dans la bassine, se lave rapidement le visage et s'éclipse vers le palier où se trouvent des toilettes nauséabondes.
- Nous ne pourrions pas vivre comme ça, c'est atroce.
- Que veux-tu que je te dise, Paul?
- Je ne sais pas. Nous devons nous revoir, nous donner un espoir.
Elle se tait. Ils se regardent dans le fond des yeux.
- Paul, tes yeux deviennent petits, doux et je m'y perds.
- Madeleine, je reviendrai te chercher.
- Cela coûte une fortune. Nous nous écrivons. Qui sait?
- Merci, «Qui sait?», j'ai besoin d'entendre quelque chose comme ça. Tu me redonnes un peu de courage. C'est vrai, qui sait?

Honneur aux pionniers de l'aviation

Aéronautique ■ Deux Neuchâtelois sont à l'origine d'un projet d'écomusée baptisé hepta.aero, qui sera développé à Avenches. L'assemblée constitutive de l'association aura lieu mardi

Par
Caroline Plachta

Le rêve appelle le rêve. Un menuisier et un ingénieur ont rêvé de faire revivre et revoler à Avenches un vieux coucou du début du 20^e siècle, le Grandjean. Saisissant cet élan au passage, deux passionnés d'histoire de l'aéronautique ont donné naissance à un autre rêve baptisé hepta.aero.

Ces rêveurs du Littoral neuchâtelois s'appellent Anibal Jaimes et Antoine Wasserfallen. Grâce à leur enthousiasme et à leur énergie, leur projet «hepta.aero», soit «Histoire Et Pionniers de la Technologie Aéronautique», fait son chemin. L'assemblée constitutive de l'association qui portera ce nom se tiendra mardi à Avenches. Ses initiateurs visent, entre autres (lire encadré), à la réalisation d'un écomusée, consacré à la fois à la

mémoire des premiers pas de l'aéronautique et à sa redécouverte par l'expérimentation.

Dans la tour Benneville?

«C'est la reconstitution de l'aéronef de René Grandjean de 1910 par Michel Porchet et Gilbert Mischler, respectivement menuisier et ingénieur, qui nous a donné l'idée de ce projet», explique Antoine Wasserfallen, architecte et membre de la commission «Histoire des techniques» de l'ASST (Académie suisse des sciences techniques). L'engin de Grandjean a été le premier avion entièrement suisse à voler, à Avenches. Ce qui fait de cet endroit un lieu mythique de la naissance de l'aviation suisse, et qui explique notre volonté de placer notre siège dans cette ville.»

Tandis que la tour Benneville est pressentie pour accueillir le siège d'hepta.aero, les promoteurs du projet songent par ailleurs à acquérir un bâtiment près de l'usine Aventura pour installer leurs ateliers. «Nous au-

rons besoin de 60.000 à 100.000 francs pour la première année», estime Antoine Wasserfallen. D'importants soutiens ont déjà été trouvés et la commune d'Avenches se dit prête à participer au projet à hauteur de 20.000 francs.

De l'antiquité jusqu'en 1939

Informaticien et historien de l'aviation, mais aussi mécanicien sur hélicoptère, c'est tout naturellement qu'Anibal Jaimes s'est profilé comme président de l'association hepta.aero, qui naîtra la semaine prochaine. Argentin d'origine, il est établi à Colombier depuis 1996: «Avant tout, nous voulons donner une place aux pionniers de l'aviation en Suisse. Nous nous intéresserons à une période qui remonte à la nuit des temps, avec le désir de l'homme de voler, jusqu'en 1939, lorsqu'a été construit le premier avion à réaction. Considérant que plus rien de nouveau n'a été inventé depuis.» /CPA

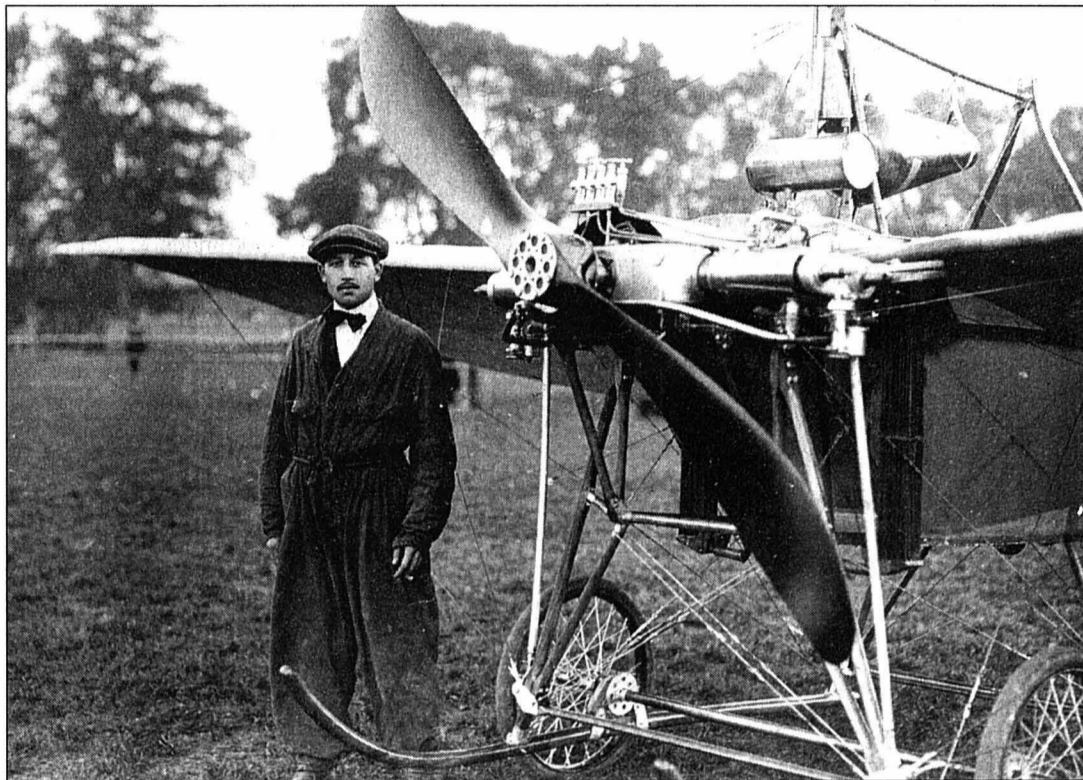

André Grandjean et son avion de 1910, le premier de fabrication entièrement suisse qui ait volé à Avenches. DOCUMENT SP



Antoine Wasserfallen (à gauche) et Anibal Jaimes (à droite), passionnés par l'histoire de l'aéronautique. PHOTO MARCHON

A la mémoire des «faucheurs de marguerites»

L'objectif d'ensemble d'hepta.aero est la sauvegarde et la mise en valeur du patrimoine, des archives et de la documentation relatives aux pionniers de l'histoire et de la technologie aéronautique. Le projet poursuit également un but pédagogique, se proposant de transmettre aux jeunes générations des connaissances technologiques et des savoir-faire liés au dessin, à la construction, à l'entretien et à la restauration des aéronefs anciens. Il s'agira également d'un outil de promotion des sciences et des technologies, directement et indirectement

liées au développement de l'aéronautique.

Les sept branches

C'est le vieux moteur rotatif des frères Seguin, en forme d'hélice qui sera le sigle de l'Association hepta.aero, et de ses sept («hepta», en grec) branches:

www.hepta.aero. Le site de l'Association, consacré aux pionniers de l'aéronautique, sera activé dès le mois de juin. Il contiendra tant de quoi intéresser les curieux que de quoi satisfaire les initiés.

hepta.doc. Hepta.aero réunira une quantité impressionnante de documentation, pho-

tos, archives, croquis, notes, etc, qui seront mis à la disposition des amateurs.

hepta.young. Des activités créatrices destinées aux enfants seront proposées sur le thème de l'aviation.

hepta.works. Il s'agit de promouvoir la reconstitution des premiers engins volants, à commencer par le légendaire «Grandjean» et son moteur Oerlikon, entièrement suisse.

hepta.archéo. L'archéologie industrielle sera au centre du projet. L'étude des pionniers, de leurs motivations, de leurs méthodes, de leurs succès et de leurs échecs apportera de nouveaux éléments à l'histoire

des découvertes dans le domaine du vol.

hepta.expo. L'écomusée d'Avenches visera à reconstituer les pratiques d'antan. Ce ne sera pas un musée figé, statique, mais un espace de découverte et d'expérimentation.

hepta.show. L'ultime objectif d'hepta.aero est d'organiser un meeting d'aviation pour ces engins-pionniers dans le champ de patate où les premiers avions suisses ont décollé. Comme premier show, en septembre, il est prévu de mettre sur pied le «René Grandjean Boomerang Trophy». /cpa

LA RÉGION PRATIQUE

URGENCES

- Police 117.
- Urgences-santé et ambulance 144.
- Feu 118.
- Intoxication 01 251 51 51.

DISTRICT DE BOUDRY

- Pharmacie de garde: pour les urgences et l'ouverture de la pharmacie de garde, le n° gratuit 0800 832 800 renseigne.
- Médecin de garde Basse-Areuse: 079/387 21 00. Médecin de garde Côte neuchâteloise: 144. Médecin de garde région Bevaix-Béroche: 144.
- Dentiste de garde: 144.
- Hôpital de la Béroche: 032 836 42 42.

ENTRE-DEUX-LACS

- Pharmacie de garde: du Landeron, 032 752 35 34, jusqu'au 13.4.
- Permanence médicale: 0900 501 501 (2.50 fr/min).

DISTRICT DE LA NEUVEVILLE

- Police cantonale: 032 751 75 81.
- Médecin de garde: Voir Entre-deux-Lacs.
- Pharmacie de service: voir Entre-deux-Lacs. Le soir pendant la semaine uniquement sur appel téléphonique préalable.

BIBLIOTHÈQUES & LUDOTHÈQUES

- Auvernier Bibliothèque pour enfants: lu/ve 15h30-17h, me 14-15h30. Bibliothèque publique: ma 9-11h, je 14-16h.
- Bevaix Bibliothèque communale: ma 14-19h, je 9-11h/14-18h.
- Bôle Bibliothèque des

jeunes (collège): lu/je 15h15-17h15. Boudry Bibliothèque communale: me 14-18h, je 15-19h. Ludothèque de la Basse-Areuse: ma 14-16h30, me 15h30-18h, je 16-18h30. Colombier Bibliothèque communale: me 14-18h, je 16-20h. Corcelles Bibliothèque communale: lu 18-20h, me 16-18h, je 15-18h. Cortaillod Bibliothèque communale: ma 15h30-18h30, me 14-17h, je 15h30-17h30. Gorgier Bibliothèque intercommunale de la Béroche: me-ve 15-19h. Le Landeron Bibliothèque communale et scolaire des Deux Thiellies: lu 13h30-17h, ma 9h30-11h30/13h30-16h, me 15-17h, je 15-19h, ve 10-12h. Marin Ludothèque (Fleur-de-Lys, 7): lu/je 15h30-18h; bibliothèque-médiathèque (Tertres 5a): ma 10-12h/15-19h, me 15-18h, je 15h30-19h, ve 9-12h. Peseux Bibliothèque Jeunesse (collège des Coteaux): lu 13h30-17h, ma 14-17h, me 8-10h/13h30-17h, ve 8-12h. Bibliothèque adultes (maison de commune): ma 10-12h, me 17-19h, je 17-20h. Saint-Aubin Ludothèque ZigZagZoug, je 15-17h, sa 9-11h. La Neuveville Bibliothèque: lu-je 16-18h, sa 9-11h. Ludothèque: ma/je 16-18h, sa 9h30-11h30.

AGENDA

DEMAIN

- Gorgier A 20 heures, à salle communale: «La soupière», par La Beline, dans le cadre de la soirée annuelle de l'Helvétienne.

Ça roule pour le Noctambus

Enges ■ L'association se donne une présidente

L'association Noctambus a tenu, dernièrement, son assemblée générale, à Enges. Après deux ans à la tête du comité, Benjamin Waefler, membre du Parlement des jeunes de Neuchâtel et habitant de Marin-Epagnier, a passé le flambeau à la nouvelle présidente, Christelle Polier, de Saint-Aubin-Sauges.

Question fréquentation, le Noctambus a connu une très faible baisse de 3%. Par contre, le comité a déploré le peu de carnets de billets qui se vendent. «Peut-être par manque d'information», a remarqué le président sortant. Ces carnets de six billets sont en vente au prix de 30 francs (ce qui signifie une course gratuite) auprès des administrations communales. Les mesures prises durant neuf week-ends, entre septembre et novembre 2002, par le comité de l'association semblent, par ailleurs, avoir porté leurs fruits. L'un des transporteurs du Noctambus s'étant plaint de déprédations, d'insultes, de menaces ou encore de refus de la part de certains usa-

gers de payer leur course, le comité s'est alors adressé à une société de sécurité. Ainsi, une surveillance régulière a été mise sur pied à l'embarquement et durant les trajets.

Nouvelle jonction

Le comité avait alors fait imprimer des affichettes et des flyers destinés à informer les utilisateurs du Noctambus d'une possible augmentation du tarif si l'on devait en arriver à faire accompagner toutes les courses par des agents de sécurité. L'effet s'étant avéré positif, le comité a pu lever l'accompagnement des trajets. Seule subsiste actuellement une surveillance aléatoire à l'embarquement. Mesure dont le coût est jugé acceptable par l'association.

Autre point positif, un contrat ayant été passé avec les taxis du Littoral, la jonction entre Saint-Aubin-Sauges et Frensens-Montalchez est désormais possible sur demande. L'an dernier, quelque 12.000 personnes ont été transportées à bord du Noctambus. /FLV

Jurisprudence renforcée par le verdict Colombier ■ Une piscine non autorisée sanctionnée

Présidé par Cyril Thiébaud, le Tribunal de police de Boudry vient de rendre son jugement à propos d'une piscine «hors sol», montée sans autorisation à Colombier.

Ce verdict renforce la jurisprudence qui, jusqu'à présent, était fort maigre à ce sujet.

On reprochait, en effet, à un propriétaire d'avoir aménagé une piscine couverte à proximité de sa villa, sans avoir préalablement obtenu une quelconque autorisation et en ne respectant pas la distance minimale prescrite jusqu'à la limite de la propriété, qui devait être normalement de trois mètres.

Certes, il s'agit là d'une piscine «hors sol», qui peut être démontée en peu de temps. D'autre part, le prévenu avait obtenu l'accord des voisins immédiats pour la placer sur ce terrain pentu destiné à être remblayé.

Amende réduite

Il n'empêche que des dispositions de la loi cantonale et du règlement communal sur les constructions ont été enfreintes, a conclu le juge. Une autorisation devait être sollicitée auprès de l'autorité compétente. A titre de sanction, il a infligé au prévenu une amende de 500 francs et les frais de la cause s'élevant à 345 francs. /mbt

EN BREF

GORGIER-CHEZ-LE-BART ■ Concert et comédie. Le chœur d'hommes L'Helvétienne donnera son concert annuel, demain à 20 heures, à la salle communale de Gorgier. Après

sa prestation, la troupe théâtrale La Beline interprétera «La Soupière», une comédie de Robert Lamoureux. La soirée se prolongera par un bal. /comm-flv

AUTOMOBILE RYSER SA
Bernstrasse 20 - 3210 Kerzers
077 62802

Marque/Type	Km	An	Prix
Alfa 156 2.0 TS, argent, kit sport II, clim. aut.	56 000	00	20 900.-
Alfa 166 3.0 24V Super, bleu f. mét., Navig.	99	99	26 800.-
Aston Martin DB7 Cabrio Aut., vert f. mét.	26 000	97	119 500.-
Audi A6 2.4 Avant, T. Tronic, clim. aut., alu.	98	98	22 500.-
Audi A6 2.8 Quattro Avant, manuel, argent, options	99	99	29 800.-
Audi A4 Avant 2.6 aut., Bleu, clim.	66 000	96	25 800.-
Audi A8 4.2 Quattro, bleu f. mét., cuir clair, opt.	96	96	21 900.-
BMW 323i, Coupé aut., clim. aut., alu, etc.	76 000	96	15 500.-
BMW 328i, manuel, vert mét., cuir clair, clim.	68 000	99	31 500.-
BMW X-5 4.4, argent mét., cuir gris, options	45 000	00	68 900.-
BMW X-5 4.4i, vert, toutes options	65 000	00	68 900.-
BMW 523i S, Tronic, clim. aut., cuir, CD-W	61 000	98	26 900.-
BMW 528i Touring, argent, cuir noir, options	30 000	98	29 900.-
BMW 740i, aut., clim., Xenon, cuir noir, argent	95	95	22 500.-
BMW M-5, noire/noire, Navi-TV, SD, toutes options	99	99	45 500.-
Cadillac Eldorado 4.6 TC 32V, blanc mét., t.o., cuir clair	95	95	13 500.-
CMD Tiffany Classic V8, blanc, ttes opt.	79 000	87	35 500.-
Ford Escort 1.8i 16V Newport, noire, clim.	95	95	6 800.-
Ford Escort XR-3i 16V Cabrio, t.o. élect., bleu	81 000	92	8 900.-
Ford Ka 1.3, clim., alu, servo, R-disc	46 000	98	8 900.-
Jaguar XJ-12 6.0 violet mét., 1 ^{er} main, belle	91 000	93	12 800.-
Jaguar XJ-SV-12 Gabi-noire, cuir clair,	107 000	90	22 900.-
Jaguar XK-8 Cabrio, bleu f. mét., cuir clair, 18" alu	21 000	97	59 800.-
Jaguar X-Type 3.0 Exec., Navi, vert, cuir clair	20 000	02	49 500.-
Jaguar XK-8 Coupé, argent/noir, 18" alu, RCD	30 000	98	46 500.-
Jaguar XJ-SV 12 Cabrio, vert, cuir clair, ttes opt.	53 000	94	35 500.-
Jeep Cherokee 2.5 Sport 2x4 Airb., clim., bl. f.	99 000	98	15 800.-
Jeep CJ-7 4.2, manuel, 6 places, beige	85	85	5 800.-
Jeep Cherokee 4.0 Ltd, rouge, clim., cuir	160 000	89	4 900.-
Land Rover Freelander 1.8 XEi, 5 portes, clim.	43 000	99	19 900.-
Land Rover Freelander 2.0 XE Diesel, 5 p.	73 000	98	22 500.-
Land Rover Discovery 2.0 TD, clim. aut., manuel	59 000	99	28 500.-
Land Rover Discovery 4.0 SE, noire, cuir clair	73 000	99	28 800.-
Mercedes C 200 Espirit, clim., ABS, ASR	83 000	95	16 900.-
Mercedes CL 500, bleu fonc. mét., cuir clair	34 000	00	89 500.-
Mercedes CLK 230, compr., bleu mét., cuir gris	98	98	29 500.-
Mercedes CLK 320 Command, noire mét., options	00	00	33 500.-
Mercedes E 240 Aut. Elegance, bleu foncé RTB	98	98	24 900.-
Mercedes E 290 TD, noire mét., manuel	110 000	96	26 800.-
Mercedes E 300 TD break, cuir, t.o., clim.	95 000	98	36 500.-
Mercedes 300 TD Lim 177 PS Eleg., bleu mét., options	97	97	24 500.-
Mercedes E 500, noir, cuir gris, toutes options	91	91	16 500.-
Mercedes ML 55 AMG, noir, toutes options	32 000	01	78 500.-
Mercedes S 500 L, anthracite, cuir clair, opt.	81 000	99	65 500.-
Mercedes S 500 L, noir/noir, ttes options	86 000	99	62 500.-
Mercedes SL 500, argent mét., cuir beige	120 000	90	34 900.-
Mercedes SL 600, noire/noire, Xenon, CD, etc	98	98	42 500.-
Mercedes SL 600, rouge/noire, ttes opt.	60 000	93	36 500.-
Mercedes E-270 CDI break, noir, cuir gris clair	96 000	00	39 900.-
Mercedes SL 320 argent, Xenon, toit panoramique	96	96	32 500.-
Mercedes ML 430, argent, cuir gris, t.o., cd	99 000	99	42 500.-
Nissan Almera 1.4 XE bleu m. ét., climat., RTB, 5 portes	97	97	8 500.-
Opel Astra G 1.6 break, rouge mét., clim.	80 000	99	13 600.-
Opel Corsa 1.6 GSi, noir, alu, etc.	94 000	93	7 900.-
Opel Zafira, 1.8-16V Aut. Comfort, clim., noire	61 000	00	19 500.-
Pontiac Firebird 3.8 Targa, cuir, manuel	68 000	97	16 800.-
Porsche Carrera 993 Cabrio, bleu f. mét., opt.	95	95	58 500.-
Range Rover 3.5 aut., climat., rouge mét.	127 000	88	4 900.-
Range Rover 4.0 SE, argent, cuir gris, t.o., climat.	101 000	95	17 900.-
Range Rover 4.6 HSE, bleu f. mét., cuir clair	99 000	96	20 900.-
Renault Clio 2.0 Williams, bleu foncé, RCD, belle	95	95	10 900.-

Exchange - Acomptes - Leasing
Tél. 031/756 02 02/03 - Fax 031/756 02 04

avis divers

L'EXPRESS

Edition:
Fabien Wolfrath

Directeur des rédactions
et rédacteur en chef:
Mario Sessa

Tirage contrôlé: 29.059 exemplaires
(REMP, avril 2002)
Lecteurs 65.000 (Mach Basic 2001)

RÉCEPTION
4, rue Saint-Maurice, 2001 Neuchâtel
Tél. 032 723 53 00
Ouverture: du lundi au vendredi,
8 h à 12 h et 13 h 30 à 18 h
(vendredi: 17 h).
Nos bureaux peuvent être atteints
par téléphone de 7 h 50 à 12 h
et de 13 h 55 à 18 h.
En dehors de ces heures, une permanence
est ouverte du dimanche au vendredi
de 18 h à 24 h.

ABONNEMENTS / DIFFUSION
4, rue Saint-Maurice, 2001 Neuchâtel
Tél. 032 723 53 90
Fax 032 723 53 99
Adresse E-mail: clientele@lexpress.ch
Tarifs pour la Suisse
3 mois Fr. 86.- **6 mois** Fr. 163.- **12 mois** Fr. 306.-
Y compris 2,4% taxe TVA.
Souscription par téléphone, par bulletin
d'abonnement ou à notre réception,
rue Saint-Maurice.

CHANGEMENTS D'ADRESSE
Les ordres de changement d'adresse,
pour une durée de 6 jours ouvrables,
au minimum, doivent parvenir par écrit
cinq jours ouvrables à l'avance.
Les frais seront facturés avec le
renouvellement de l'abonnement.

PUBLICITÉ
Régie des annonces: Publicitas SA
4, rue Saint-Maurice, 2001 Neuchâtel
Tél. 032 729 42 42
Fax 032 729 42 43
Délais: 2 jours avant la parution à 12 h.
Edition du lundi: jeudi à 12 h.
Avis mortuaires, naissances et tardifs:
la veille jusqu'à 21 h.
Le courrier concernant cet avis est à
déposer rue de la Pierre-à-Mazel 39,
en dehors des heures d'ouverture
de la réception.
Couleurs: 4 jours ouvrables, 8 h.

GARAGE CARROSSERIE H. Jeanneret & Fils
JEANNERET
2037 MONTMOLLIN Agent principal TOYOTA
OUVERT 032 731 20 20
SAMEDI TOUTE LA JOURNÉE

Corolla 1.3 Compact 5 p. 86.000 km 1991 4.900.-
Corolla 1.6 break, climat. ABS 2001 23.900.-
Hilux 2.4 T. Diesel pont alu, treuil 1999 25.900.-
Hiace 2.4 T. Salon, 9 places 1996 14.900.-
BMW 325i, cabriolet, int. cuir, ABS 1993 22.500.-
Mitsubishi Carisma 1.8 CDI, climat. ABS GPS 2000 19.900.-
Opel Astra 1.6 16V, confort, 5 p., climat. ABS 1998 11.500.-
Opel Corsa 1.4, 16V, climat. ABS, 50.000 km 1995 8.900.-
Mazda 323 F 1.8 16V, 5 p., climat., ABS 1996 11.500.-

028-395325

RENAULT GARAGE ROBERT
NISSAN
OUVERT LE SAMEDI MATIN
Tél. 032 730 40 40

Garantie 12 mois pièces et main d'oeuvre

Occasions
028-395277

MARQUES	Modèles	Années/Km	Prix
RENAULT	CLIO 1.4 RT, 3 p.	2000/ 50	12'700.-
RENAULT	CLIO Initiale, 1.6, 5 p.	1999/ 45	16'900.-
RENAULT	CLIO 2.0 1.6 Sport	2001/ 31	21'600.-
RENAULT	ESPACE V6 Alizé, 170 CV	1998/ 63	22'900.-
RENAULT	ESPACE 2.0 16V Race	2001/ 26	33'900.-
RENAULT	LAGUNA 1.8 RT Break	1999/ 66	16'500.-
RENAULT	SAFRANE 2.0 Bus, 140 CV	1998/ 48	17'900.-
RENAULT	SCENIC 1.6 16V, Alizé	1999/ 37	18'700.-
RENAULT	SCENIC 1.6 Alizé, aut.	1999/ 37	18'700.-
RENAULT	TWINGO 1.2 Expression	2001/ 20	12'900.-
NISSAN	MICRA 1.3 plus, aut., 3 p.	1999/ 71	10'800.-
NISSAN	PRIMERA 2.0 Tekna, 4 p. aut./SEQ	2002/ 9	33'900.-
NISSAN	X-Trail, 4x4, 2.0 16V, sport	2001/ 9	36'900.-
BMW	320i, 6 cyl. ABS	1995/110	15'900.-
FORD	ESCORT 1.8 16V break	1998/ 68	11'900.-
FORD	MONDEO 2.0, Style Stw	1996/ 93	11'900.-
HONDA	ACCORD coupé V6	1998/ 54	25'800.-
HONDA	ACCORD coupé V6 3.0i	1998/ 54	23'800.-
MAZDA	323 F, aut., 5 portes	1997/ 49	13'900.-

D'autres véhicules sur notre site internet www.garage-robert.ch

CENTRE DE VENTE
Agent principal **TOYOTA** 132-130689/DUO

Michel Grandjean SA
Léopold-Robert 117 - 2300 La Chaux-de-Fonds

NOTRE SÉLECTION

TOYOTA:	Année	Km	Prix
Yaris 1.0 Terra	2000	16 000	Fr. 13 700.-
Yaris 1.0 Terra Aut.	1999	46 000	Fr. 10 500.-
Yaris 1.3 Luna	2001	13 500	Fr. 15 900.-
Yaris 1.5 T. S.	2001	34 000	Fr. 19 500.-
Yaris Verso 1.3 Luna	2001	38 000	Fr. 17 900.-
Corolla 1.3 Xli	1993	68 000	Fr. 8 300.-
Corolla 1.6 Luna 3 portes	1999	46 000	Fr. 12 700.-
Corolla 1.6 Luna Aut.	1999	75 000	Fr. 13 500.-
Corolla 1.8 Terra X 4x4	1999	54 000	Fr. 17 700.-
MR-2 1.8 VVT-i	2000	25 000	Fr. 25 500.-
Avenis 2.0 Sol	2000	32 000	Fr. 19 300.-
Camry 2.2 Sedan	1999	24 000	Fr. 19 500.-
Previa Linea Terra	2001	28 000	Fr. 32 500.-
RAV-4 GX	1998	37 000	Fr. 22 900.-
RAV-4 2.0 SOL	2001	21 000	Fr. 32 700.-

AUTRES MARQUES:

Daewoo Leganza CDX	1999	78 000	Fr. 14 700.-
Jeep Cherokee Limited	1996	102 000	Fr. 14 700.-
Land-Rover Freelander	2000	80 000	Fr. 19 800.-
Lexus LS 400	1999	38 000	Fr. 51 400.-
Opel Corsa Sport	1999	95 000	Fr. 8 800.-
Opel Astra 1.8 Young	2001	38 000	Fr. 18 800.-
Opel Astra 2.2 Coupé	2000	50 000	Fr. 20 400.-
Opel Frontera Linuted	2000	47 000	Fr. 27 200.-
Renault Twingo	2002	25 000	Fr. 13 600.-
Renault Clio Aut.	1997	129 000	Fr. 5 800.-
Renault Megane	1999	62 000	Fr. 12 300.-
Subaru Forester	1999	68 000	Fr. 18 800.-
VW Golf 2.0 STW	1995	88 000	Fr. 11 500.-
VW Passat Comfortline	2000	44 000	Fr. 21 700.-

LA NOUVELLE AVENSIS EST ARRIVÉE... VENEZ LA DÉCOUVRIR!!!

Garantie - Financement - Leasing - Reprise - Echange
OUVERT AUSSI LES SAMEDIS JUSQU'À 17 HEURES
Tél. 032 910 53 12

DES PRIX FOUS

ACTION DESTOCKAGE

VEHICULES D'OCCASION EXPERTISES
Garantie 12 mois

Marque / Type	Année	Kilomètres	Prix	Prix Soldé
Saxo 1.4 Excl 5P	00.02	23.893	14.100.-	12.500.-
Xsara 2.0 VTS	02.04	9.892	25.800.-	25.250.-
Xsara 2.0 VTS	01.10	15.645	24.200.-	22.900.-
Xsara 1.6 Excl BVA 5P	01.11	9.735	24.900.-	23.900.-
Xsara 1.8 16V SX	99.08	41.090	15.200.-	13.900.-
C5 3.0 V6 Excl BVA 5P	01.06	10.565	35.000.-	33.500.-
C5 3.0 V6 Excl BVA 5P	01.06	35.561	34.900.-	33.900.-
C5 3.0 V6 Excl BVA 5P	02.02	10.710	35.900.-	35.100.-
C5 2.0 V6 Excl «OZ»	01.11	21.921	35.900.-	33.900.-
C5 3.0 V6 Excl	02.02	9.687	35.600.-	32.800.-
Xantia 2.0 Monaco BK BVA	97.11	95.551	11.700.-	9.900.-
Xantia 3.0 V6 Activa	97.01	91.000	11.900.-	10.600.-
Xantia 3.0 Excl BK	98.09	25.763	17.800.-	15.600.-
Berlingo 1.4X Familial	99.04	16.650	11.900.-	9.900.-
BMW M3 Coupé	98.12	29.710	48.700.-	46.800.-
Fiat Marea 1.6 SX BK	99.06	26.700	15.800.-	14.500.-
Mercedes-Benz Classe A 140	00.02	25.593	19.900.-	19.700.-
Peugeot 406 2.2 HDI	01.11	26.780	31.000.-	29.400.-
VW New Beetle	00.01	55.202	19.800.-	15.600.-

OUVERT LE SAMEDI JUSQU'A 17 HEURES
CITROËN Apollo Neuchâtel
2022 BEVAIX • Tél. 032 847 0 847
www.citroen-neuchatel.ch

DES PRIX FOUS

ACTION DESTOCKAGE

VEHICULES DE DIRECTION

Marque / Type	Année	Kilomètres	Prix
Saxo VTS Racing	02.06	7'500	22'600.-
Saxo 1.1 Furio 5p.	03.03	10	12'990.-
C3 1.6 SX	02.09	6'400	20'300.-
C3 1.4 SX HDI 70 CV	02.10	8'450	19'600.-
Xsara 1.6 SX BK	01.09	9'000	21'100.-
Picasso 1.8 Excl	02.12	4'800	24'900.-
Picasso 1.8 Excl	02.05	12'900	23'700.-
Picasso 2.0 Excl HDI	02.09	13'900	25'600.-
Picasso 2.0 Excl HDI	02.09	10'800	25'600.-
C5 2.0 Excl. BVA 5p.	01.09	10'400	33'200.-
C5 2.2 HDI Excl BVA 5p.	02.10	7'800	38'900.-
C5 3.0 V6 Excl BVA 5p.	02.08	10'500	43'700.-
C8 2.2 SX HDI	02.09	10'000	41'100.-
C8 2.2 Excl.	02.09	6'400	41'600.-
C8 2.0 16V X	02.10	6'617	31'700.-
Jumpy 1.9 FT STD	02.07	50	18'700.-
Jumper FT 35 MH 2.8 HDI	02.05	8'900	31'500.-

CITROËN Apollo Neuchâtel
2022 BEVAIX • Tél. 032 847 0 847
www.citroen-neuchatel.ch

Ne restez pas spectateur
devenez acteur
pour un monde plus juste

Soutenez Terre des hommes
021/654 66 66
www.tdh.ch

Annance soutenue par l'éditeur
Terre des hommes

Une piqûre aux grands effets:
Donnez de votre sang

Centre de transfusion: NEUCHÂTEL - Avenue du 1^{er} Mars 2a - Tél. 032 724 50 00

OCCASIONS

VISITEZ NOTRE 1^{ER} ETAGE
UN CHOIX PARMIS PLUS DE 100 VOITURES

Ford Mondeo 2.5 S. Equipe 5p.	Vert	1999	72'000 km	15'500.-
Subaru Legacy 2.5 LTD 4p.	Vert	1998	18'000 km	14'500.-
Ford Escort XR3i 1.8 Cabrio.	Bordeaux	1997	18'000 km	16'900.-
Ford Focus 1.6 Ghia 5p.	Vert	2000	20'000 km	19'900.-
Ford Mondeo 2.5 Ghia Opt. 5p.	Gris	2000	78'000 km	19'500.-
Ford Mondeo 2.0 Style 5p.	Bleu	1998	41'000 km	16'800.-
Ford Fiesta 1.2 RS 3p.	Vert	1998	30'000 km	10'800.-
Opel Vectra 2.5 CDX 4p.	Bordeaux	1998	40'000 km	18'800.-
Ford Ka 1.3 Vita	Gris	2000	36'000 km	9'900.-
Ford Fiesta 1.2 Ghia 5p.	Bleu	1999	13'000 km	13'800.-
Opel Corsa 1.4 Swing 3p.	Bleu	1996	62'000 km	9'900.-
Ford Focus 2.0 Ghia 4p.	Bleu	2000	68'000 km	18'800.-
Ford Focus 1.8 Trend 5p.	Aquafrast	1999	34'000 km	17'500.-
Ford Fiesta 1.2 Trend 5p.	Noir	2000	71'000 km	11'800.-
Ford Cougar 2.5 V6	Vert	2000	64'000 km	23'800.-

UTILITAIRES - BREAKS - MONOSPACES

Ford Mondeo 2.0 Ghia	Bordeaux	2000	39'000 km	19'800.-
Ford Galaxy 2.3 RS	Cuirass	1998	85'000 km	19'300.-
Jeep Grand Cherokee 4.7 LTD	Noir	2000	51'000 km	42'900.-
Ford Focus 1.8 Trend	Vert	2000	35'000 km	18'800.-
Ford Focus 1.8 Trend	Bleu	1999	54'000 km	16'800.-
Ford Mondeo 2.5 Trend Futura	Bleu	2000	43'000 km	22'800.-
Ford Escort 1.8 Style	Cuirass	1998	81'000 km	11'800.-

Leasing à des conditions super avantageuses

GARAGE DES 3 ROIS SA Ford
Tél. 032 721 21 11
Ouvert le samedi • Echange • Reprise • Crédit immédiat

Une pilule difficile à avaler

Bôle ■ *L'échec relatif à la nouvelle salle de gym semble digéré. Le Conseil communal est même prêt à repenser le projet*

Par
Christiane Meroni

En refusant, le 9 février dernier, la construction d'une nouvelle salle de gymnastique ainsi que la hausse du coefficient fiscal, 76% des citoyens bôlois désavouaient leurs autorités. Pour amère et difficile que la pilule fut à avaler, elle semble aujourd'hui être enfin digérée.

«Nous allons trouver un consensus! Le Conseil communal n'a d'ailleurs jamais cessé de prôner sa volonté autour de ce projet, commente Jean-Claude Baudoin. Et le président du Conseil communal, et chef des Finances, d'étayer ses propos: L'avenir de

la future salle de gymnastique n'est pas bouché. Le Conseil général va se réunir en mai. Toutes les formations politiques vont, à l'évidence, revenir sur ces votations, mais avec des propositions consensuelles.»

L'impulsion de tourner une fois pour toutes la page semble bien réelle. Le Conseil communal est d'ailleurs tout à fait décidé à retrouver un discours positif. Sa volonté de construire une future salle de gymnastique n'étant toujours pas émoussée, l'exécutif bôlois est même prêt à repenser entièrement le projet. «Nous allons l'amener aux dimensions convenues, en tenant compte, cela s'entend, du souhait des électeurs», précise le chef des Finances.

S'il admet avoir rencontré quelques déceptions, voire de l'amertume et un soupçon de rancœur, Jean-Claude Baudoin reconnaît par ailleurs que ses nuits ont été messagères de bons conseils. «Le fossé entre le vote positif des conseillers généraux et celui de la population, fermement opposée au projet que nous leur avions présenté, interpelle et laisse perplexe. Seules les prochaines élections communales nous diront si les nuits des élus actuels ont été aussi riches en réflexions que les miennes. La réponse risquerait de ne tomber que lorsque nous pourrions compter combien, des 35 conseillers généraux actuels, accepteraient de se remettre en liste en mai 2004!»

Pour les membres de la commission Culture, sport et loisirs, le contrecoup de cet échec ne s'était pas fait attendre. Atterré de constater que la somme du travail réalisé ait pu être ainsi démolie, les membres de ladite commission avaient aussitôt démissionné en bloc et avec effet immédiat. «Nous devons attendre le prochain Conseil général pour savoir si les élus souhaitent reconstituer cette commission ou s'ils souhaitent attendre les prochaines élections pour le faire. La refonte du projet n'est pas en péril pour autant. Il nous reste toujours les commissions financière, d'urbanisme et scolaire».

Repartir à zéro

Pour le président de l'exécutif bôlois, l'idéal serait bien entendu de reprendre le dossier et d'en éliminer, point par point, toutes les divergences. «Nous allons naturellement devoir repartir à zéro. Nouvelle étude, nouvelles prévisions financières et nouvelle demande de crédit à présenter devant les élus. Il ne serait pas convenable de revenir avec un dossier qui n'aurait pas été agréé par la majorité des membres du Conseil général ou, pire, qui pourrait, cette fois, froisser l'autre partie de la population.» Reste, aujourd'hui, que si une éclaircie semble embellir l'avenir de la future salle de gym, celui de l'endroit où installer la deuxième classe pour l'école enfantine reste, lui, véritablement obstrué! /CHM



En attendant les retombées d'un nouveau projet, les jeunes sportifs peuvent toujours compter sur leur vieille halle de gymnastique. PHOTO ARCH-MARCHON

Les fonderies Von Roll sont vendues

Delémont et Choindoz ■ *L'entreprise cède ses activités à un groupe d'investisseurs. Les 470 emplois devraient être préservés*

Coup de tonnerre dans le ciel jurassien. Le géant Von Roll, un pilier de l'économie jurassienne depuis des décennies, a annoncé hier qu'il avait vendu ses activités de fonderie à un groupe d'investisseurs étrangers, sous direction suisse. Les 470 emplois sur les sites de Choindoz (systèmes d'infrastructure, tuyaux à pression) et des Rondez, à Delémont (fonte pour l'industrie), devraient être préservés.

On savait que le groupe Von Roll, en phase de restructuration, cherchait à vendre ses unités de fonderie. En août 2001, 70 licenciements étaient prononcés sur ces deux sites. Ces deux unités comptaient alors près de 760 employés. Du côté des Rondez, on s'est battu avec ardeur pour maintenir le plus d'emplois possibles, avec le soutien de la FTMH.

Tout s'accélère

Le mois dernier, deux repreneurs potentiels s'intéressaient aux Rondez: le groupe international Nova Terra (groupe franco-hollandais, auquel Von Roll a renoncé) et le directeur du site, Thomas Rickenbacher, entouré d'investisseurs.

Aujourd'hui, Von Roll annonce la vente de son secteur fonderie (Infratec) à un groupe international d'investisseurs avec une direction

suisse. Les noms n'ont pas été dévoilés, mais les repreneurs ont annoncé qu'ils se présenteraient ces prochains jours aux autorités cantonales et aux employés concernés. Von Roll a pris cette décision après avoir bouclé son exercice 2002 sur une perte de 138 millions de francs (86 millions en 2001). Le groupe a fondu, puisqu'il est passé de 5673 à 3844 employés en un an.

Von Roll entend à l'avenir se concentrer sur son groupe Isola (technologies de l'isolation, une unité qui occupe 2270 personnes pour un chiffre d'affaires de 450 millions.). Quant aux nouveaux propriétaires, ils ont comme objectifs «de développer à la fois la fonte pour l'industrie (dans les fonderies d'Emmenbrücke, des Rondez, à Delémont, et de Barraud, en France) ainsi que les systèmes d'infrastructure (usines de Choindoz, d'Oensingen, de Prenzlau, en Allemagne, et de Stettin, en Pologne)», ainsi que les systèmes informatiques de Von Roll Itec.

Nouvelle bien accueillie

La direction du site jurassien de Von Roll a été informée hier matin de cette vente. La commission d'entreprise a été prévenue avant que les cadres en parlent à leur tour au personnel. Le syndicat FTMH espère recevoir rapidement des garanties sur le

maintien des emplois et le respect des conditions de travail. «Il est rassurant que la division Infratec ait été vendue à un seul repreneur», a souligné Fabienne Blanc-Kuhn, qui a indiqué que les investisseurs se rendraient sur les sites des

Rondez et de Choindoz la semaine prochaine.

De son côté, le Département jurassien de l'économie a exprimé son soulagement face à cette reprise, se réjouissant du maintien des emplois et d'un savoir-faire. /MGO



Von Roll poursuit sa restructuration. PHOTO KEYSTONE

Un vent de fraîcheur souffle sur la gare

Sonvilier ■ *Projets similaires prévus dans toute la région*

Dotée d'une nouvelle infrastructure moderne, sûre et accueillante, la gare de Sonvilier bénéficie également d'un éclairage optimal et d'un centre d'information qui répond parfaitement aux besoins de la clientèle. Une cérémonie d'inauguration s'est déroulée hier, en présence des CFF, des autorités communales, des représentants des bureaux d'architectes et des entreprises qui ont participé à ces travaux de rénovation.

Maire de Sonvilier, Jean-Pierre Rérat n'aurait voulu rater cette partie officielle sous aucun prétexte. Ce n'est donc pas le fait de siéger au Grand Conseil, hier, qui l'empêcha de se retrouver au cœur des festivités. Il a même coiffé la casquette d'un ancien chef de gare de Sonvilier, Jean-Pierre Kramer, au moment de prononcer son discours: «Notre gare n'a jamais été oubliée par les CFF, devait-il déclarer. Je me souviens même qu'une locomotive fut baptisée «Sonvilier» à l'occasion du 700^e anniversaire de notre village, célébré en 1997.» Et Jean-Pierre Rérat d'ajouter: «Je suis convaincu que le trafic CFF repartira de plus belle dans les gares régionales lors de la prochaine décennie».

Sonvilier ouvre le bal

Manager de lignes aux CFF, Claude-Alain Badoux a précisé que la gare de Sonvilier était la première du Jura bernois à bénéficier des effets du projet de rénovation des gares régionales, actuellement en cours de réalisation:

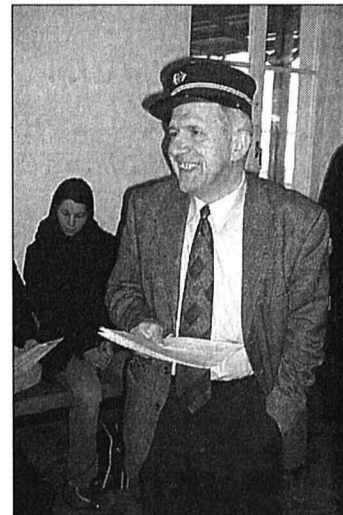

Lors de l'inauguration d'hier, le maire de Sonvilier Jean-Pierre Rérat avait tenu à coiffer la casquette d'un ancien chef de gare de la localité, Jean-Pierre Kramer. PHOTO ODIE

«Les CFF attachent une grande importance au trafic régional. I nous tient donc particulièrement à cœur d'offrir des structures performantes, modernes, propres et pratiques à la clientèle des régions périphériques.» Avec son nouveau éclairage favorisant la sécurité, son tableau moderne d'indications pour la clientèle, et le réhaussement des quais de 55 centimètres permettant d'accéder aux trains à niveau, la gare de Sonvilier procure désormais un sentiment de sécurité et de bien-être.

Selon Claude-Alain Badoux, il sera encore nécessaire d'effectuer certains travaux de finition (asphaltage peinture) avant que cette cure de jeunesse soit définitivement terminée. /ood

Au tour de Saint-Imier!

Le début d'une longue série. Les travaux d'assainissement des gares régionales se poursuivent dans le Jura bernois. Claude-Alain Badoux a précisé que la gare de Saint-Imier sera la prochaine à bénéficier d'une nouvelle infrastructure. Ce projet de rénovation devrait se concrétiser à la fin de cette année. En 2004, les gares de Corgémont et de Courtelary subiront à leur tour des mesures d'assainissement.

A l'instar de la gare de Sonvilier, la direction de ces

différents chantiers est confiée au bureau d'architecture Bauart, de Berne.

«Un seul regret...» Chargé de communication aux CFF, Jacques Zulauff, s'est également exprimé hier à Sonvilier, lors de la partie officielle: «Je n'ai qu'un seul regret, a-t-il déclaré. C'est celui de ne pas avoir convié la population de Sonvilier et la presse en soirée ou durant la nuit pour découvrir l'éclairage optimal de cette gare. Vous auriez ainsi pu mesurer à quel point il contribuera à améliorer la sécurité des voyageurs». /ood

PUBLICITE

ET VOUS, OÙ IREZ-VOUS?

Selon l'Office fédéral de la protection civile, en cas d'accident nucléaire, 900'000 Suisses devront quitter définitivement leur région...



Comme certains grands financiers irez-vous alors vous réfugier aux Bahamas?

www.sortirdunucleaire.ch
Tél. 022 731 7601



sortons du nucléaire

De l'outillage haut de gamme

Le Locle ■ Bergeon, comme les marques horlogères, est victime de la contrefaçon. Savoir-faire présenté à Bâle



La société Bergeon est née au Locle en 1791 et emploie aujourd'hui quelque 60 personnes. A Bâle, l'entreprise présente notamment un échappement (médaillon). PHOTOS LEUENBERGER ET SP

Par Daniel Droz

«**Q**uand on parle de valeur de montres, on parle aussi du service après-vente», lance le directeur des ventes Arnold Calmonte. Le savoir-faire de la maison Bergeon, du Locle, n'est pas un vain mot. La société, active depuis 212 ans, s'avère aujourd'hui le leader mondial dans le domaine de l'outillage. Ce n'est pas elle qui le dit mais ses clients.

La renommée de l'entreprise locloise est telle qu'elle subit les aléas de la contrefaçon. Un outil a été copié tel quel. «Ce n'est pas une première mais, cette fois, quelqu'un a copié le tout, y compris le nom et l'emballage», explique Arnold Calmonte. C'est un client améri-

cain qui a trouvé l'objet du délit sur internet. Et à moitié prix! Une plainte contre X a été déposée.

La société emploie quelque 60 collaborateurs au Locle. «Nous n'avons jamais chômé», précise le directeur des ventes. Par ailleurs, l'entreprise continue de vivre avec son fonds et son esprit familiaux. Aujourd'hui, Bergeon s'emploie à perpétuer son identité à travers un outillage haut de gamme, destiné aux marques de ce segment.

Outils de toutes sortes

Un établi d'horloger ergonomique, réalisé en partenariat avec la menuiserie-ébénisterie Bodenmann, du Brus-sus, confirme l'impression. Tout comme le tournevis dynamométrique conçu avec la maison Petitpierre. «Nous

avons la confiance des grandes marques et des commerçants», explique Arnold Calmonte. Et d'ajouter: «Nous serons toujours là pour défendre la qualité et le Swiss made». Bergeon produit de plus en plus d'outils spécifiques à la marque.

Le retour en force de l'horlogerie de tradition n'est pas sans influence. «Nous avons même ressorti des outils que nous avions abandonnés, comme les tours d'horlogerie», indique, pour preuve, Arnold Calmonte. La société fournit aussi toute une panoplie d'outillage pour la bijouterie et des polisseuses d'atelier. Autre nouveauté: un échappement de très haute précision.

Les aléas de la conjoncture, le conflit en Irak, la pneumonie atypique, autant d'événements qui ont poussé

certain clients à ne pas se rendre sur les bords du Rhin. A Bâle, la morosité n'a pas épargné Bergeon. «Heureusement, les Japonais étaient présents.» L'entreprise a tout de même souffert de l'absence des Nord-Américains et des Asiatiques. L'Europe aussi est en recul. Arnold Calmonte confie n'avoir jamais vu «autant de vide».

La société ne baisse pas les bras. Elle sera présente à la prochaine Foire de Hong Kong, la deuxième plateforme de l'horlogerie mondiale. Une manifestation «assez importante du point de vue commercial», selon le directeur des ventes. D'ailleurs, celui-ci entend bien profiter de cette porte sur la Chine. Il devrait aussi se rendre à Shanghai pour se rendre compte de la situation. /DAD

Les soucis de la SPA

La Chaux-de-Fonds ■ Amis des animaux en assemblée

La Société protectrice des animaux (SPA), section de La Chaux-de-Fonds, a tenu récemment son assemblée générale à l'hôtel de la Fleur-de-Lys. Une centaine de membres, sur les mille que compte la société, étaient présents. La présidente, Marina Maurer, a rappelé l'importance du rôle que joue la SPA.

Ainsi, en collaboration avec la Protection suisse des animaux, la section distribue, dans le cadre des écoles et du Passeport vacances, une brochure qui aborde pour la première fois avec précision les divers aspects liés à la détention d'animaux de compagnie: coûts, entretien, frais vétérinaire, temps consacré quotidiennement.

Dans un pays qui compte 490.000 chiens et 1,3 million de chats, la SPA, confrontée chaque jour au phénomène de l'abandon, assume ses responsabilités. Elle aimerait bien que tous les détenteurs assument les leurs, en évitant la reproduction non contrôlée, grâce à la stérilisation. Sur les 3,5 millions de chiens, chats, rongeurs, oiseaux ou poissons détenus en Suisse, «un tiers sont détenus de façon incorrecte et certains sont totalement coupés de leur milieu naturel», a dit la présidente. Dans le canton de Neuchâtel, le

Service vétérinaire a mené l'an dernier 107 enquêtes pour mauvais traitement: 59 cas ont été classés sans suite, 26 avertissements ont été donnés, sept interdictions de détention des animaux ont été prononcées et, dans sept cas, des séquestres ont suivi. Enfin, onze interdictions ont été adressées au ministère public. «Pour la surface du canton de Neuchâtel, c'est énorme», a estimé Marina Maurer.

Concernant les chiens, la présidente a indiqué que c'est la Fondation neuchâteloise d'accueil pour animaux (FNAA) qui s'occupe de la plupart des chiens de La Chaux-de-Fonds. Cette prise en charge implique le versement d'une contribution financière, mais cette solution reste beaucoup plus avantageuse que si la SPA locale devait construire son propre refuge. Les chiens hébergés au refuge de Cottendard ont aussi davantage de chance d'être adoptés, car Neuchâtel est plus un lieu de passage que La Chaux-de-Fonds. C'est également la raison pour laquelle les chiens ne sont pas confiés à la SPA du Locle. /lby

Pour les adoptions ou pour s'annoncer comme bénévole: SPA, Hôtel-de-Ville 9d, 2300 La Chaux-de-Fonds, 032 968 64 24



Mireille Guillet, responsable de la chatterie de la SPA de La Chaux-de-Fonds, aimerait bien trouver une famille d'accueil pour Candice (à gauche) et Nouria, deux femelles âgées d'un an. PHOTO BYSAETH

Malice, finesse et humour

La Chaux-de-Fonds ■ Pour son deuxième spectacle, la Co.Sous-Sol passe du duo au trio. Mais reste bilingue



Formée d'Olivier Gabus et Susi Wirth, la Co.Sous-sol a intégré un nouveau, Bastien von Wyss (de gauche à droite), pour son spectacle «Carmelita». PHOTO LEUENBERGER

En 2001, Susi Wirth et Olivier Gabus, formant la Co.Sous-Sol, gagnaient le prix Girard-Perregaux à la Fête de la musique. Ce duo, composé d'une Grisonne-Zougoise et d'un Chaux-de-Fonnier, est né au Tessin, à l'école de Dimitri. Elle s'exprime en allemand, lui en français.

Après le succès de «Tangente», présenté soixante fois entre Suisse romande et Suisse alémanique, ils ont souhaité casser l'intimité du duo et enrichir leur musique de rythmique. Alors Bastien von Wyss est arrivé, vieux compagnon des Pelouse Brothers, musicien de la Fanfare du régiment d'infanterie 8 et des Flying Toasters.

En cinq mois de préparation, le trio s'est infiltré dans la banlieue où vit Carmelita. Susi Wirth assure le texte, le chant et l'accordéon, Olivier Gabus la musique et le piano, Bastien von Wyss la batterie. En fait, ils se mêlent chacun de tout, glissant des textes de liaison entre les chansons, se débrouillant avec un démarrage aléatoire du spectacle. «Il y a le risque d'éclater de rire mais on se permet ça», disent-ils en chœur, joyeux d'avoir déjà rendu heureux le public lors des représentations données à Neuchâtel et au théâtre ABC de La Chaux-de-Fonds. Le spectacle, promis à une belle tournée, sera gravé sur CD. /ibr

RÉGION PRATIQUE

AGENDA

LA CHAUX-DE-FONDS

AUJOURD'HUI

- Spectacle Point(s) d'eau Au Musée des beaux-arts, 15h et 16h, spectacle «mues à vau-l'eau».
- Temple Allemand Intégrale du spectacle Point(s) d'eau «Mues à vau-l'eau», 20h30; également samedi.
- Home La Sombaille Vernissage de l'exposition de Gilbert Parel, huiles et aquarelles, 19h; exposition ouverte.
- Bikini Test Famara + Jah Roots Sound System, positive afro-reggae sound; co-production Bikini test et Jah-Roots Promotion; portes à 21h30.

LE LOCLE

AUJOURD'HUI

- Cercle de l'Union A 20h, «Tchao», comédie par la Littéraire du Cercle de l'Union.

PUBLICITÉ

Service public compromis

Le 18 mai
2xNON
à l'arrêt précipité de nos centrales nucléaires.

Un abandon précipité de l'électricité nucléaire détruirait le tandem hydraulique+nucléaire qui assure l'approvisionnement de toutes les régions du pays.

COMITÉ 2X NON A L'ARRÊT PRÉCIPITÉ DE NOS CENTRALES NUCLÉAIRES
CP 3085 - 1211 GENEVE 3 P. Epron

www.60-40.ch



**CLUB
DES LECTEURS
DE L'EXPRESS**

PROGRAMME

Retrouvez-nous sur Internet
www.lexpress.ch

Tél. 032 723 53 70 (le matin)

NEUCHÂTEL
Théâtre du Pommier
Rue du Pommier 9
Lundi 14 avril 2003 à 20 h

IMPROVISATION

CENTRE CULTUREL NEUCHÂTELOIS

Les Déchaînés

3ème et dernier match de la ligue d'impro



En partenariat avec le Centre culturel neuchâtelois, la Ligue d'improvisation professionnelle suisse présente, durant plus d'une heure, deux gangs de trois bandits déchaînés invités à parler par le justicier, maître de loi. En improvisant sur des thèmes donnés par le justicier, les gangs devront tout faire pour vous séduire et obtenir votre clémence! Ce troisième match confrontera l'équipe de Neuchâtel à celle du canton de Fribourg.

Prix d'entrée: Fr. 22.-
AVS, AI, étudiants: Fr. 15.-

Réervations: Centre culturel neuchâtelois
tél. 032 725 05 05

RÉDUCTION
Fr. 5.-
CLUB **E**

NEUCHÂTEL, Théâtre du Passage
Passage Max-de-Meuron 4
Mercredi 23, jeudi 24, vendredi 25 avril
à 20 h 30, dimanche 27 avril 2003 à 17 h

Théâtre du Passage
service culturel migros

THÉÂTRE DU PASSAGE

Lorenzaccio

D'Alfred Musset
Par la Compagnie du Passage



Avec ce chef-d'oeuvre du drame romantique, Musset perd définitivement sa réputation de poète facile et mièvre. "Lorenzaccio" est sans doute la pièce la plus shakespearienne du répertoire français: par le désordre maîtrisé de son intrigue, par la diversité des tons utilisés et celle des milieux représentés, et par sa manière de nouer conflits et déchirements des personnages aux enjeux politiques: ceux de la Florence du XVIe siècle, derrière lesquels se devine une Révolution de 1830 encore toute proche.

Prix d'entrée: Fr. 35.-
Etudiants, chômeurs, AVS, AI Fr. 25.-

Renseignements:
Le Strapontin, tél. 032 717 79 07

RÉDUCTION
Fr. 5.-
CLUB **E**

Bulletin d'adhésion

Oui, je désire être membre du Club E.

Veuillez me faire parvenir ma carte à l'adresse suivante:

Carte principale: gratuite pour les abonnés réguliers à L'Express.

Carte supplémentaire pour membre de la famille vivant sous le même toit: Fr. 20.- à verser au moyen du bulletin de versement qui vous parviendra par retour du courrier.

Nom: _____

Prénom: _____

Rue et No: _____

NPA/Lieu: _____

Date de naissance: _____

Tél.: _____ No d'abonné: _____

A retourner à: L'Express, Club E, Service de promotion, case postale 2216, 2001 Neuchâtel, ou inscription sur Internet: www.lexpress.ch, rubrique Club des lecteurs.

avis divers

The Portable Shop
144-108960

Garantie du prix bas et conseil compétent.

Logiciels gratuits d'une valeur de 199.-



AMILO A
2'399.-

GARANTIE DU PRIX BAS
PROCESSEUR MOBILE AMD PLUS RAPIDE

Infoline: 0800 300 900

The Portable Shop:
Rue du Temple Neuf 14, 2000 Neuchâtel

Les heures d'ouverture et les voies d'accès à nos succursales sont indiquées sur www.portable-shop.ch

Cuisines de marques FUST+ appareils Miele = valeur ajoutée en plus ✓

Appareils Miele pour votre cuisine de rêve individualisée

- ✓ Nouveauté modiale: machine à café automatique à encastrer
- ✓ Nettoyage facile: four équipé de PerfectClean
- ✓ Pour les gourmets: chauffe-plats à encastrer
- ✓ Temps de cuisson abrégés: steamer Imperial
- ✓ Reste frais trois fois plus longtemps: réfrigérateur à zone 0 °C
- ✓ Des couverts impeccables de propreté: lave-vaisselle équipé d'un tiroir à couverts

Le plus grand choix d'appareil de toute la Suisse (toutes marques) et propre service de réparation



Produits de qualité Miele:
un investissement qui en vaut la peine

Bienne, Route Soleure 122, 032/344 16 04 • Romanel-sur-Lausanne, Romanel Centre-Fust, 021/643 09 90 • Yverdon, Rue de la Plaine 5, 024/424 24 64 • Autres studios modèles tel. 0848 559 111 ou sous www.fust.ch

Les arguments FUST:

- Prix fixe avec garantie de prix bas
- Droit d'échange de 30 jours sur tous les appareils encastrés
- Planification individuelle gratuite sur mesure (apporter le plan de la cuisine)
- Financement FUST à valeur ajoutée
- Des cuisines à partir de Fr. 8000.- déjà
- En permanence: des cuisines et salles de bain d'exposition avec jusqu'à 50% de rabais!

(par ex.: cuisine Monza à Fr. 7900.- au lieu de Fr. 15 800.-)

CUISINES / BAINS RÉNOVATION **FUST**

e-mail: kuechen-baeder@fust.ch ou www.fust.ch 143-766312

028-393189

La 2^{ème} PAIRE OFFERTE

LUNETTES DE SOLEIL A VOTRE VUE

conditions au magasin

LEROY OPTICIENS
LUCIEN ET ANNE-MARIE LEROY VON GUNTEN
Terreaux 5 • 2000 Neuchâtel • Tél. 032 724 57 57



AGIR POUR LA PAIX

Un don permet d'empêcher des conflits et contribue à la paix dans le monde.

EPER

Entraide Protestante Suisse

www.eper.ch, tél. 021 617 23 23, cp 10-1390-5

Veneta Cucine
FORTI CARATTERI



INVITATION
Samedi 12 AVRIL 2003
Ouverture du nouveau magasin Veneta Cucine

Sur plus de 500 m2, venez visiter des cuisines de rêves, contemporaines, rustiques, design de la collection 2003.

Offre d'ouverture exceptionnelle: aux 50 premiers clients cuisines, nous aurons le plaisir d'offrir un lave-vaisselle De Dietrich de la collection 2003 (modèle DVI 121 J d'une valeur de Fr. 1'990.-) Conditions de l'offre disponibles en magasin.

GM Cuisines SA
Avenue de Grandson n° 66
1400 Yverdon-Les-Bains - Tel. 024/445.82.35
www.venetacucine.com

LES CINÉMAS À NEUCHÂTEL

APOLLO 1 032 710 10 33

LA FAMILLE DELAJUNGLE - LE FILM
 Pour tous. 2^e semaine.
 V.F. VE au MA 14h, 16h.
 De Jeff McGrath, Cathy Malkasian.
 Dessin animé!
 La famille Delajungle part au Congo pour filmer un rassemblement d'éléphants. Mais des braconniers...

APOLLO 1 032 710 10 33

CHOUCHOU
 12 ans. 4^e semaine.
 V.F. VE au MA 18h, 20h30.
 VE, SA 23h.
 De Merzak Allouache. Avec Gad Elmaleh, Alain Chabat, Roschdy Zem.
 Comédie incontournable!!!
 Un jeune Maghrébin très étrange débarque à Paris à la recherche de son neveu...

APOLLO 2 032 710 10 33

LE LIVRE DE LA JUNGLE 2
 Pour tous. 8^e semaine.
 V.F. VE au MA 14h15, 16h15.
 De Steve Trenbirth.
 Magnifique suite du «Livres de la Jungle»!
 Après 5 jours passés chez les hommes, Baloo lui manque...

APOLLO 2 032 710 10 33

Cycle «Lucas Belvaux»

APRÈS LA VIE
 16 ans. 1^{re} semaine.
 V.F. VE au MA 18h.
 Avec Gilbert Melki, Dominique Blanc, Ornella Muti.
 Policier, pourri par amour, il fournit sa femme en morphine depuis 15 ans. Mais l'heure des comptes a sonné...

APOLLO 2 032 710 10 33

LA 25^e HEURE
 16 ans. 2^e semaine.
 V.F. VE au MA 20h15. VE, SA 23h.
 De Spike Lee. Avec Edward Norton, Philip Seymour Hoffman, Barry Pepper.
 C'est sa dernière nuit de liberté avant la prison. Il va réunir tous ses amis, ainsi que sa compagne qui l'aurait balancé!

APOLLO 3 032 710 10 33

LES ENFANTS DE LA PLUIE
 Pour tous. 1^{re} semaine.
 V.F. VE au MA 14h, 16h.
 De Philippe Leclerc.
 Sur une planète, un peuple adore l'eau, l'autre le soleil. Ils sont ennemis. Une rencontre va changer des choses...
 Dessin animé plus que magique!

APOLLO 3 032 710 10 33

OPEN HEARTS
 14 ans. 1^{re} semaine.
 V.O. s.-t. fr./all. VE au MA 18h, 20h30.
 De Suzanne Bier. Avec S. Richter, Nikolaj Lie Kaas, Mads Mikkelsen. Ils ont tout pour être heureux. Lorsqu'il est paralysé suite à un accident, sa femme va se rapprocher... de son médecin!

APOLLO 3 032 710 10 33

DESTINATION FINALE 2
 16 ans. 2^e semaine.
 V.F. VE, SA 23h.
 De David R. Ellis. Avec Ali Larter, A.J. Cook, Michael Landes.
 Alors qu'elle part en week-end, elle a soudain, une effroyable vision. Elle va en rattrapper, mais pour combien de temps?
 - DERNIÈRES SÉANCES -

ARCADES 032 710 10 44

COUP DE FOUDRE À MANHATTAN
 Pour tous. 5^e semaine.
 V.F. VE au MA 15h30, 18h.
 De Wayne Wang. Avec J. Lopez, Ralph Fiennes, N. Richardson.
 Comédie!
 Gouvernante dans un luxueux palace, sa vie va s'accélérer lorsqu'un riche héritier la confond avec une autre...
 - DERNIÈRES SÉANCES -

ARCADES 032 710 10 44

FUSION - THE CORE
 12 ans. 1^{re} semaine.
 V.F. VE au DI + MA 20h15.
 VE, SA 23h.
 V.O. s.-t. fr./all. LU 20h15.
 De Jon Amiel. Avec A. Eckhart, Hilary Swank, Tchékya Karyo.
 Film fantastique!
 Une seule solution pour sauver la Terre: envoyer une équipe de kamikazes dans son centre...

BIO 032 710 10 55

THE HOURS 16 ans. 4^e semaine.
 V.O. s.-t. fr./all. VE au MA 15h30, 18h15, 20h45.
 De S. Daldry. Avec Nicole Kidman, Julianne Moore, Meryl Streep.
 Dans les années 20, elle écrit un livre pour ne pas sombrer. 20 ans après, Laura va lire cet ouvrage et...
 Exceptionnel!
 OSCAR 2003 DE LA MEILLEURE ACTRICE!

PALACE 032 710 10 66

LAISSE TES MAINS SUR MES HANCHES
 12 ans. 1^{re} semaine.
 V.F. VE au MA 15h, 20h30.
 VE, SA 23h.
 De Chantal Lauby. Avec C. Lauby, Claude Perron, R. de Palma.
 Comédie! Femme au début de la quarantaine, parmi ses copines du même âge, elle désespère de retrouver l'âme sœur...

PALACE 032 710 10 66

MONSIEUR SCHMIDT
 Pour tous. 5^e semaine.
 V.F. VE au DI 18h.
 V.O. s.-t. fr./all. LU, MA 18h.
 De A. Payne. Avec J. Nicholson, Kathy Bates, Hope Davis.
 A 66 ans, il est retraité... et perd tous ses repères. Il va tenter de savoir où il en est, et va découvrir que...
 - DERNIÈRES SÉANCES -

REX 032 710 10 77

PINOCCHIO
 Pour tous. 3^e semaine.
 V.F. VE au MA 15h30.
 De Roberto Benigni. Avec Roberto Benigni, N. Braschi, Carlo Giuffrè.
 Pinocchio remixé à la sauce Benigni... Simplement magique, envoûtant!
 - DERNIÈRES SÉANCES -

REX 032 710 10 77

STUPEUR ET TREMBLEMENTS
 12 ans. 3^e semaine.
 V.F. VE au MA 18h.
 De Alain Corneau. Avec Sylvie Testud, Kaori Tsuji, Taro Suwa.
 Comédie grinçante!
 Après l'uni, elle trouve un poste dans une entreprise au Japon, pour être mutée aux W.-C...
 - DERNIÈRES SÉANCES -

REX 032 710 10 77

SNOWBOARDER
 14 ans. 2^e semaine.
 V.F. VE au MA 20h30.
 VE, SA 23h.
 De Ollias Barco. Avec Nicolas Duvauchelle, Grégoire Colin, Jean-Philippe Ecoffey.
 Il est un jeune snowboarder talentueux et bien naïf. Car lorsqu'on lui propose un stage, il ne voit rien arriver...

STUDIO 032 710 10 88

EFFROYABLES JARDINS
 12 ans. 2^e semaine.
 V.F. VE au MA 16h, 18h15, 20h30.
 SA, DI 14h.
 De Jean Becker. Avec J. Villeret, André Dussolier, Thierry Lhermitte.
 En France, un fils n'aime pas le clown qu'interprète son père. Un ami décide alors de lui raconter la genèse de ce clown...

Une pièce d'identité sera demandée à toute personne dont l'âge pourrait prêter à confusion.
 Merci de votre compréhension.

LES CINÉMAS DANS LA RÉGION

LA CHAUX-DE-FONDS

ABC (032 967 90 42)
CAVALE. Ve 20h45, sa 16h30, lu-ma 20h45. 12 ans. De L. Belvaux.
APRÈS LA VIE. Sa 18h30, di 20h45. 12 ans. De L. Belvaux.
ENFIN PRIS ? Ve 18h30, sa 20h45, di 16h30-18h30. 12 ans. De P. Carles.

CORSO (032 916 13 77)
PINOCCHIO. 16h. Pour tous. 3e semaine. De R. Benigni.
OPEN HEARTS. 18h15. VO st. fr/all. 14 ans. Première semaine. De S. Bier.
CHOUCHOU. 20h45. 12 ans. 4e semaine. De M. Allouache.
DESTINATION FINALE 2. Ve-sa noct. à 23h. 16 ans. 2e semaine. De D. R. Ellis.

EDEN (032 913 13 79)
SNOWBOARDER. 15h30. Ve-sa noct. à 23h. 14 ans. 2e semaine. De O. Barco.
LAISSE TES MAINS SUR MES HANCHES. 18h-20h30. 12 ans. Premier suisse. De C. Lauby.
PLAZA (032 916 13 55)
COUP DE FOUDRE À MANHATTAN. 15h30-18h. Pour tous. 5e semaine. De W. Wang.

FUSION - THE CORE. 20h15. Ve-sa noct. à 23h. 12 ans. Première suisse. De J. Amiel.
SCALA (032 916 13 66)
EFFROYABLES JARDINS. 14h-16h-18h15-20h45. 12 ans. 2e semaine. De J. Becker.
LA FAMILLE DE LA JUNGLE - LE FILM. 14h-16h. Pour tous. 2e semaine. De J. McGrath.
THE MAGDALENE SISTERS. 18h-20h45. VO st. fr/all. 16 ans. Première suisse. De P. Mullan.

LE LIVRE DE LA JUNGLE 2. 14h-16h. Pour tous. 8e semaine. De S. Trenbirth.
THE HOURS. 20h30. A 18h. en VO st. fr/all. 16 ans. 3e semaine. De S. Daldry.

COUVET
COLISÉE (032 863 16 66)
EFFROYABLES JARDINS. Ve-sa 20h30. Di 16h30-20h30. 10 ans.
LA NEUVEVILLE
LE MUSÉE (032 751 27 50)
COUP DE FOUDRE À MANHATTAN. Ve-sa-di 20h30. 7 ans. De W. Wang.

À VISITER DANS LA RÉGION

NEUCHÂTEL
BIBLIOTHÈQUE PUBLIQUE ET UNIVERSITAIRE. «L'édition neuchâteloise au siècle des Lumières: La Société typographique de Neuchâtel (1769-1789)», lu-ve 8-20h, sa 8-17h, jusqu'au 30.4. «Manuscrits de Jean-Jacques Rousseau», me/sa 14-17h ou sur rdv 032 717 73 00.

CENTRE CULTUREL NEUCHÂTELOIS. Exposition de Luigi Nono, artisan des sons et du silence. Lu-ve 9h-12h/14h-18h. Sa dès 14 h. Visites commentées par Valentin Raymond les 15, 21 et 29.3. et 25 et 26.4. à 19h. Jusqu'au 3.5.

ÉCOLE CLUB MIGROS. Exposition de Michela Varini, «Images». Lu-je 8h-20h30, ve 8h-20h et sa 8h-11h. Jusqu'au 7.6.

JARDIN BOTANIQUE. Présentations permanentes, serres consacrées à Madagascar. Parc et serres ouverts tous les jours de 9h-17h. Serres fermées le lundi.

BOUDRY
LA PASSADE. «Rencontre...» avec A. Caudey-Vuilleumier, C. Favre, J.-P. Maillard, A.-M. Schneider-Pilet, A.-M. André Balland, C. Bioley et M. Champod. Je 18-20h, di 14-18h et le soir des représentations. Exposition jusqu'au 12.4.

TOUR DE PIERRE/CAVEAU DE DÉGUSTATION DES VINS. Fermeture annuelle jusqu'au 1.5.

CRESSIER
SENTIER DIDACTIQUE VITICOLE VITI-TOUR. 27 panneaux abordant les thèmes de la viticulture, de l'histoire et de l'environnement répartis sur des parcours de 3 - 5 ou 8 km. Départ et arrivée au caveau de dégustation ouvert: ve 17-19h30, sa 11-12h30/16h30-19h, di 11-12h30.

FRESENS
HOME CHANTEVENT. Aquarelles de Jean-Claude Robert. Jusqu'au 27.6.

LA NEUVEVILLE
HOME MON REPOS. Peintures de Pierre-Alain Troyon. Tous les jours de 9h. à 18h. Jusqu'au 27.4.

SAINT-SULPICE
VAPEUR VAL-DE-TRAVERS. Visites du dépôt, tous les samedis 9-17h et sur demande, tél/fax 032 751 38 07.

TRAVERS
MINES D'ASPHALTE DE LA PRESTA. Groupes: toute l'année, toute la journée sur réservation. Individuels: tous les jours à 10h et 14h. Café des Mines: ts les jours de 9h30 à 17h; le soir, ouvert dès 15 personnes sur réservation. Jusqu'au 20.10. Renseignements/réservations: 032 863 30 10. E-mail: info@gout-region.ch.ch.

VAUMARCUS
CHÂTEAU. «Château des mille et une vies». Salles médiévales et de préhistoire. Visite guidée sur réservation au 032/836 36 36, dès 10 personnes. www.chateauvaumarcus.ch.

LA CHAUX-DE-FONDS
BOIS-DU-PETIT-CHÂTEAU. Tous les jours de 8-19h (été) ou 17h (hiver). Vivarium: 9-12h/14-18h (été) ou 17h (hiver).

LA SAGNE
HOME «LE FOYER». Exposition de peintures de Francis Maire. Jusqu'au 11.5.

LES PONTS-DE-MARTEL
FROMAGERIE. Démonstration tous les jours, 8-12h/17-19h; fabrication 8-10h.
SAINT-IMIER
CENTRE DE CULTURE ET DE LOISIRS. Exposition de Danilo Wyss, peintures. Me-ve 14h-18h. Sa-di 14h-17h. Jusqu'au 13.4.

LES MUSÉES DANS LA RÉGION

NEUCHÂTEL
CENTRE DÜRRENMATT. Expositions «Dieter Roth - La Bibliothèque» et «Friedrich Dürrenmatt - Echec & Mat». Ma-di 11h-17h. Jusqu'au 26.10.
MUSÉE D'ART ET D'HISTOIRE. «Aloys Perregaux, une Rétrospective», peintures, aquarelles et dessins. Ma-di 10h-18h, mercredi entrée libre. Jusqu'au 11.5. Exposition permanente : «Neuchâtel à travers les siècles».
MUSÉE D'ETHNOGRAPHIE. Exposition permanente. Ma-di 10-17h. Entrée libre le mercredi.

MUSÉE D'HISTOIRE NATURELLE. «Pas si bêtes ! - 1000 cerveaux, 1000 mondes», exposition du Muséum national d'histoire naturelle de Paris. Et exposition permanente : oiseaux et mammifères de Suisse. Ma-di 10-18h. Entrée libre le mercredi. Jusqu'au 22.9.

BOUDRY
MUSÉE DE L'AREUSE. Fermeture annuelle.
MUSÉE DE LA VIGNE ET DU VIN. «A table». Me-di 14-18h. Jusqu'au 15.6.

CERNIER
MUSÉE DES SAPEURS-POMPIERS. Collection d'objets divers datant du 19me siècle à ce jour. Visites sur demande, 079/240 29 00.

COLOMBIER
MUSÉE MILITAIRE ET MUSÉE DES TOILES PEINTES DU CHÂTEAU. Visites guidées: du mercredi au vendredi à 15h, ainsi que le 1er dimanche de chaque mois à 14h et 15h30. Pour les visites en dehors des heures se renseigner au 032 843 97 00. Jusqu'au 31.10.

HAUTERIVE
LATÉNIUM, PARC ET MUSÉE D'ARCHÉOLOGIE. Ma-di 10-17h.

MOTIERS
MUSÉE RÉGIONAL D'HISTOIRE ET D'ARTISANAT DU VAL-DE-TRAVERS. Fermeture hivernale jusqu'au 2.5. Rens. 032 861 35 51 ou musee.regional@bluewin.ch.
MUSÉE J.-J. ROUSSEAU. Ma/je/sa/di 14-17h, d'avril à octobre. Sur rdv 032 861 13 18, de novembre à mars.

LA NEUVEVILLE
MUSÉE D'HISTOIRE. Pirogue néolithique, canons de Charles le Téméraire. S'adresser à la conservatrice, Mme M. Althaus, 032 751 11 48.

TRAVERS
MUSÉE INDUSTRIEL - SITE DE LA PRESTA. Présentation d'un atelier de décolletage horloger reconstitué et d'une collection de machines à tricoter Dubied. Pour rens: ttp://www.mival.net. En hiver fermé. Visites individuelles: voir horaires du Voyage au Pays des Fées.

VALANGIN
CHÂTEAU ET MUSÉE. Un château, un bourg, une histoire... Ma-di 10-12h/14-17h. Fermé lundi et ve après-midi.

VAUMARCUS
CHÂTEAU. FONDATION MARC JURT. Me-ve 14-17h, sa/di 11-17h. Artespace: «Miró, A toute épreuve», gravures sur bois d'après des poèmes de Paul Eluard, lettres manuscrites, documents sur l'artiste, livres, vidéo. www.marcjurt.ch. Jusqu'au 31.5.

LA CHAUX-DE-FONDS
LES CINQ MUSÉES ET LA BIBLIOTHÈQUE DE LA VILLE VOUS PROPOSENT : «POINT(S) D'EAU» SIX EXPOSITIONS SUR LE THÈME DE L'EAU.

MUSÉE DES BEAUX-ARTS. «Cette eau qui mène la vie ailleurs» et «Flux». Ma-di 10-17h. Dimanche matin entrée libre. Jusqu'au 14.09.03.

MUSÉE D'HISTOIRE. «La ruée vers l'eau». Ma-di 10-17h. Dimanche entrée libre de 10h. à 13h. Jusqu'au 04.01.04.

MUSÉE D'HISTOIRE NATURELLE. «De l'ammonite au héron cendré...». 175 millions d'années d'histoire naturelle chaux-de-fonnière. Ma-sa 14-17h. Di 10-12h/14-17h. Entrée libre. Jusqu'au 28.09.03.

MUSÉE INTERNATIONAL D'HORLOGERIE. «L'aventure fabuleuse». Ma-di 10-17h. Jusqu'au 14.09.03.

MUSÉE PAYSAN ET ARTISANAL. «Eau et vie sous l'ancien régime»: l'eau domestiquée et l'eau sauvage. Ma-sa 14-17h. Di 10-12h/14-17h. Jusqu'au 28.02.04.

BIBLIOTHÈQUE DE LA VILLE. «Aux sources absentes. Poésie de l'eau et rêveries identitaires». Lu 14-20h, ma-ve 10-20h, sa 10-16h. Entrée libre.

LE LOCLE
MOULINS SOUTERRAINS DU COL-DES-ROCHES. Exposition permanente. Novembre-avril 14-17h, fermé le lundi. Jusqu'au 30.4.

MUSÉE DES BEAUX-ARTS. Exposition des sculptures de Fritz Jeanneret (1920-1985). Ma-di 14-17h. Jusqu'au 22.4.
MUSÉE D'HORLOGERIE. Château des Monts. «Les temps du temps». Ma-di 14-17h.

LA SAGNE
MUSÉE RÉGIONAL. Mobilier, objets et animaux de la vallée. Chambre neuchâteloise. Salle Oscar Huguenin. 1er dimanche du mois, 14-17h, ou sur rendez-vous au 032 931 51 06.

DELEMONT
MUSÉE JURASSIEN D'ART ET D'HISTOIRE. Exposition des oeuvres d'Armand Schawarz «Instants de vie jurassienne». Ma-di 14-17h. Jusqu'au 1.6.

LES MOTS CROISÉS DU JOUR No 424

Horizontalement: 1. Qui suscite l'admiration. 2. Indécis. 3. Titre ottoman - Appris - Sur le calendrier. 4. Aide. 5. Note - Cinq sur la même ligne. 6. Aussi - Note - Condition. 7. Négation - Bue. 8. Oblige à attendre. 9. Me servirai. 10. Vin blanc sec - Située sur un acte officiel.

	1	2	3	4	5	6	7	8	9	10
1										
2										
3										
4										
5										
6										
7										
8										
9										
10										

Verticalement: 1. Extraordinaire. 2. Excès de la masse adipeuse - Pilote de ligne. 3. On les trouve sur l'échiquier - Sport. 4. Moyen d'expression - Largeur de tissu. 5. Pronom - Méorisé - Sons perçants. 6. Secrétés. 7. Plongeurs. 8. Avalé - Sigle romand - Costume sans couture. 9. Se lâche pour rétablir une situation compromise - Deviendras. 10. Orient - Dont la chaleur a été atténuée.

Solution dans la prochaine édition.
Solution du no 423
Horizontalement: 1. Ouvertures. 2. Etamer - Ada. 3. Se - Enivrer. 4. Traitaient. 5. Riche - OT. 6. Once - Scène. 7. Gèrent - Sa. 8. Osier - Va. 9. Nec - Eroder. 10. Ensoleille.
Verticalement: 1. Œstrogène. 2. Utérine - En. 3. Va - Accrocs. 4. Eméchées. 5. Rente - Niel. 6. Tria - Stère. 7. Vioc - Roi. 8. Raretés - DL. 9. Eden - Navel. 10. Sarre - Are.

Votre programme
 cinéma
 sur internet
 www.lexpress.ch

«J'aime le côté tendre macho»

«Laisse tes mains sur mes hanches» ■ Issue de la bande des Nuls, Chantal Lauby passe derrière la caméra. Et signe une comédie romantique tachée d'humour gras mais très fleur bleue. Interview

Propos recueillis par
 Dominique Bosshard

Le scénario trouve-t-il son origine dans «la crise de la quarantaine»?

Chantal Lauby: Pas du tout! Je ne parlerais pas de crise; il s'agit juste de savoir où une femme se situe, après le départ de son enfant. Ce film est né d'une envie d'écrire, mais j'avais peur de me plonger pendant deux ans dans le même projet. Puis il s'est avéré que je me sentais un peu molle, que, professionnellement, il ne se passait pas grand-chose. Je me suis lancée dans une histoire sans avoir d'idées précises, si ce n'est que je voulais faire un film sur les femmes. Mes sensations, mes émotions m'ont servi de base. Comme il est difficile de résumer cette histoire sans être réducteur, je dirais que c'est un état des lieux de la personne (rires)!

Vous assumez la mise en scène tout en jouant le rôle principal: une expérience pesante?

C. L.: Non, car les histoires que je raconte étaient proches de moi, je pouvais dire les mots que j'avais écrits moi-même, je n'ai pas eu à entrer dans un vrai rôle de composition. Et puis j'ai rencontré Claudie Ossard, la productrice, entre autres, d'Amélie Poulain: qu'elle m'ait dit oui, à moi qui débutais, ça m'a donné des ailes. Elle m'a entourée de techniciens formidables, j'ai travaillé dans la

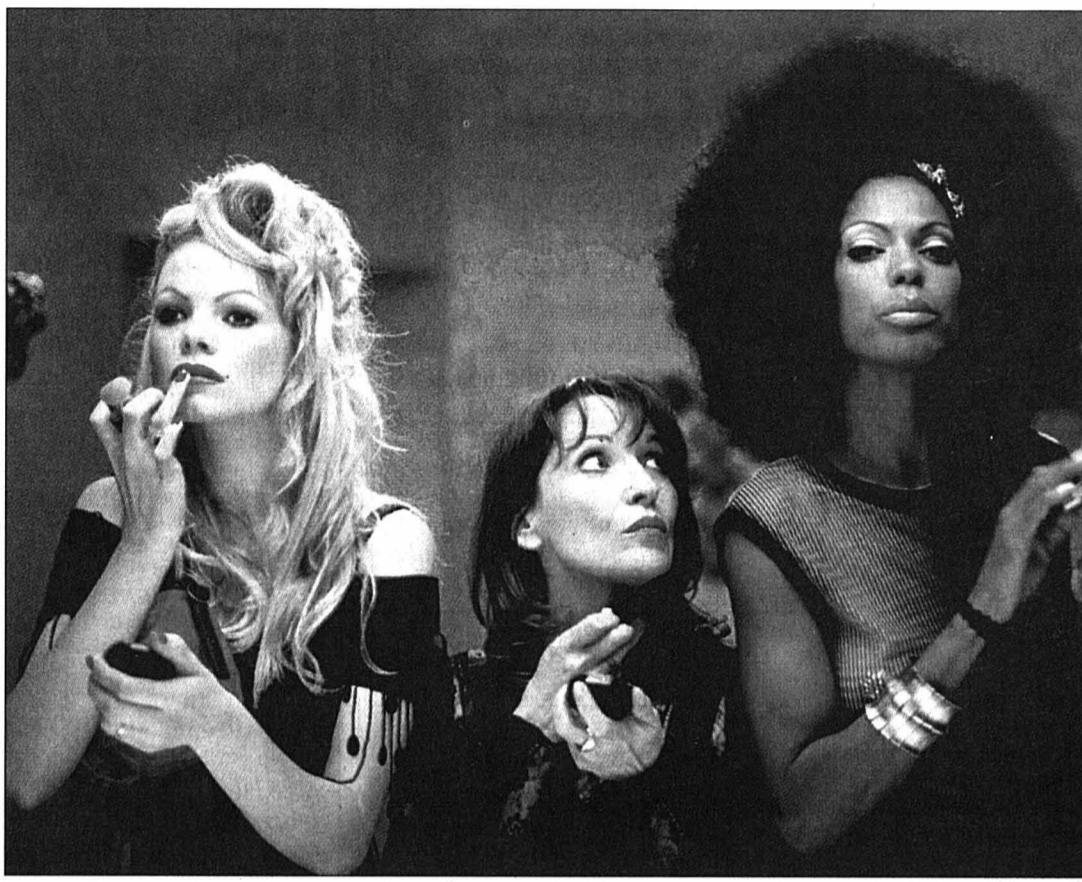

Chantal Lauby (au centre): trop vieille pour le grand amour?

PHOTO MONOPOLE PATHÉ

légèreté. Un autre réalisateur aurait peut-être fait un film parfait sous tous rapports, mais sans que j'y retrouve mes émotions. Je pense que je suis mieux servie par moi-même, en dépit des maladrotes que j'ai pu commettre, car j'ai mis dans ce film tout ce que j'avais dans la tête, mes images, mes ressentis. J'avais envie de balancer tout ça tout naturellement, car je n'aime pas dire: «Voilà, c'est comme ça qu'il faut vivre». Personne n'a de

recettes! L'essentiel, c'est d'être bien dans ce qu'on fait, d'éviter, peut-être, de se laisser aller à la morosité. «On a passé l'âge», ça c'est une phrase terrible.

Les chansons d'Adamo, dont l'une donne son titre au film, ont-elles accompagné votre vie?

C. L.: La période Adamo a coïncidé avec mon adolescence. Mais ses chansons m'ont surtout accompagnée pendant l'écriture du film.

J'en avais besoin, justement, pour me baigner dans un moment d'adolescence, pour retrouver les émotions pures de ce temps-là. Les mots cachés, les non-dits qui expriment l'amour. L'amour direct, trop facile, m'énerve. Coucher le premier soir, c'est s'enlever une bonne part de rêve. J'avais envie de situer l'amour ailleurs, avec davantage de pudeur. Il n'y a pas de scènes de lit dans ce film, on n'en avait pas besoin: on peut faire des

scènes sensuelles avec des petits riens.

Vous vous référez aux modèles virils des années 50: un peu vieux jeu?

C. L.: Je ne suis pas nostalgique. Mais il est vrai que j'aime le côté tendre macho. Le mec qui reste mec tout en étant capable de vous mettre une veste sur les épaules quand vous avez froid, ça me plaît. Je ne veux pas que les hommes, sous prétexte de notre indépendance, ne nous regardent plus comme des femmes. La tendresse, de nos jours, ce n'est pas branché. Les Nuls l'étaient, et on m'attendait peut-être sur un film plus à la mode. Or j'ai essayé de retrouver une histoire à l'ancienne, mon discours peut sembler passéiste, mais je dirais plutôt qu'il est enfoui. On fonctionne avec Internet, les SMS, mais pour moi, il n'est pas question d'étouffer les sentiments. J'avais envie d'aller à fond dans le romantisme et, en même temps, de m'amuser.

De quels films êtes-vous cliente?

C. L.: Mon premier film culte, c'était «La Strada» de Fellini. J'ai aimé tous les réalisateurs qui ont marqué le cinéma de leur empreinte. Scorsese, Cassavètes, Almodovar qui, pour l'instant, prime. Peu m'importe que le film soit parfait ou non, j'aime qu'il exprime une personnalité, reconnaissable d'emblée. /DBO
Neuchâtel, Palace; La Chaux-de-Fonds, Eden; 1h51.

Une grande ado

Actrice, Odile (Chantal Lauby) a passé le cap de la quarantaine seule avec sa fille (Armelle Deutsch). Quand celle-ci quitte la maison, maman ressent soudain un grand vide dans sa vie. L'anti-héroïne de «Laisse tes mains sur mes hanches» erre comme une âme en peine, d'une virée en boîte à une soirée Adamo, grande dérive sentimentale partagée avec ses copines (Rosy de Palma, Claude Perron...). Mais voici qu'elle croise un beau forain taciturne (Jean-Pierre Martins, musicien du groupe Silmaris): Odile renoue avec les palpitations de l'adolescence. L'ex-Nulle n'a certes pas fait l'économie de personnages et d'attitudes stéréotypés, dont elle s'amuse parfois à redistribuer les cartes. Ni n'a renoncé aux relents «comiques» de jadis. On le regrettera d'autant plus que de la gangue scato émerge un vrai sens de l'autodérision. Les féministes ne trouveront pas non plus en Chantal Lauby un chantre de l'épanouissement en solo. Mais plus nombreuses seront celles qui partageront ses rêveries fleur bleue candidement assumées, et magnifiquement rehaussées par la photo de Tetsuo Nagata, chef opérateur de «La chambre des officiers». /dbo

Le ying et le yang Dessin animé ■ «Enfants de la pluie» bien adaptés



La rencontre de l'eau et du feu. PHOTO MONT-BLANC

Tiré d'un roman fantastique de Serge Brussolo, «Les enfants de la pluie» raconte un temps mythique où le monde était partagé en deux. D'un côté les Pyross, adorateurs du feu et de la chaleur, peuple violent et puissant qui n'a peur que d'un élément: l'eau. De l'autre côté, les Hydross, poètes et musiciens, amis de l'eau et de la pluie, ne craignent que la violence destructrice des Pyross. Mais grâce au courage d'un Pyross intrépide et à son amour pour une Hydross aussi belle que sensible, un jour, ces deux peuples ennemis (et pourtant complémentaires) se retrouveront.

Evoquant tour à tour «Dark Crystal» et plus récemment «Le château des singes», ce nou-

veau dessin animé ne renouvelle guère, par son sujet, l'une des thématiques les plus rebattues de l'heroïc fantasy: le ying de feu qui épouse le yang d'eau, la force qui rejoint la douceur, la guerre qui rencontre la paix.

L'intérêt du premier long métrage de Philippe Leclerc, ancien assistant des maîtres de l'animation française Paul Grimault («Le roi et l'oiseau») et René Laloux («La planète sauvage» réalisé avec Topor, «Les maîtres du temps» avec Jean «Moebius» Giraud) réside ainsi moins dans l'histoire que dans son traitement.

S'attachant les pincesaux d'un des grands noms de la bande dessinée en France, Philippe Caza, Leclerc impose très vite un style fort, plein de belles idées sur les couleurs, les personnages, les décors. Le projet graphique de Caza, plutôt hiératique, permet aussi à l'animation, relativement sommaire, réalisée en grande partie en Corée, de ne pas gâcher le film. Ensuite, en choisissant des voix inconnues mais pertinentes pour les personnages, et en confiant la musique au violoniste Didier Lockwood, le cinéaste a su réaliser une bande sonore plutôt riche et intelligente, ce qui s'avère souvent essentiel pour pallier aux manques de l'animation. /FMA
Neuchâtel, Apollo 3; 1h22.

Douteux Zorro

«Enfin pris» ■ La télé ne laisse personne indemne

Par
 Vincent Adatte

La fin justifie-t-elle les moyens? Cette interrogation qui ne cesse de tarauder l'humanité pensante est au cœur du dernier documentaire de Pierre Carles. Tel un justicier des temps modernes, ce cinéaste trublion n'a de cesse de dénoncer les pratiques peu éthiques de nos doux médias cathodiques. Seul problème, pour parvenir à ses fins, notre homme use sans vergogne des moyens plus que douteux utilisés par ceux-là mêmes dont il veut dénoncer les turpitudes, pratiquant ainsi une manière de «retour à l'envoyeur» qui laisse quand même un peu songeur.

Donneur de leçon

«Enfin pris» (2001) constitue le dernier volet d'un pamphlet audiovisuel en forme de triptyque. Après «Pas vu à la télé» (1994) et «Pas vu pas pris» (1998), qui dénonçaient les ententes «secrètes» entre journalistes de télévision et hommes politiques français, Carles s'en prend aujourd'hui à un «donneur de leçons», Daniel Schneidermann, chroniqueur télé au journal Le Monde et, surtout, animateur de l'émission «Arrêts sur image» qui prétend mettre au jour tous les travers de l'info sur le petit écran.

A ce stade, il importe de savoir que Schneidermann est un ancien collaborateur de Carles. Procédant selon son habitude (en enregistrant ses interlocuteurs à leur insu), ce dernier tente d'épingler son ex-collègue passé à l'ennemi, dans le dessein de prouver que son objectivité d'analyste n'est qu'un leurre. Nous surprenons ainsi le soi-disant chevalier blanc du PAF (paysage audiovisuel français) en tractation avec Jean-Marie Messier, l'ancien patron de Vivendi Universal, pour éviter quelques questions gênantes (sur les comptes de son entreprise notamment).

Petits arrangements

Dans la dernière demi-heure du film (la plus supportable), notre Zorro invite Schneidermann à prendre place sur le divan d'un psychanalyste pour y voir plus clair. Ce dernier refusant, c'est Carles qui s'y couche, en présence d'un Freud de pacotille. Sa caméra sur le nombril (tout un symbole), l'auteur de «Enfin pris» s'interroge alors sur la motivation de ses croisades, assumant complètement la malhonnêteté de sa démarche, seul moyen, à l'en croire, de faire rendre gorge aux dissimulateurs de la télé. /VAD
La Chaux-de-Fonds, ABC; 1h33.

Le mélo déjoué

«Open Hearts» ■ Filmer à cœur ouvert grâce au «dogma»

Comblés par la vie, Cæcilie (Sonja Richter) et Joachim (Nikolaj Lie Kaas) vont se marier et goûter au bonheur auquel ils aspirent par tous les pores de leur peau. Mais un destin funeste en décide autrement. Renversé par une voiture, Joachim se retrouve tétraplégique. Responsable de cet accident, la pauvre Marie (Paprika Steen) se sent terriblement coupable, au point qu'elle demande à Niels (Mads Mikkelsen), son mari médecin, de reconforter Cæcilie. Le consolateur tombe éperdument amoureux de la jeune fille qui souffre d'être rejetée par un Joachim rendu dépressif par son handicap. Oh! le beau mélo, s'exclamera à raison le lecteur en prenant connaissance du sujet casse-gueule du film de Susanne Bier! Justement, c'est dans sa volonté de désamorcer sans violence son (très) fort potentiel mélodramatique que réside l'intérêt de «Open Hearts». La cinéaste danoise, qui en est déjà à son huitième long métrage, est parvenue en partie à ses fins en recyclant les (dix) règles du «dogma» édicté en 1995 par Lars von Trier, Gabriel Axel et consorts – caméra portée, lumière naturelle, son direct, absence de musique, etc. – qui a comme but de faire surgir le plus de vérité possible des personnages. Résultat, le



Au plus près de la vérité des personnages. PHOTO LOOK NOW!

mélo qui menaçait se transformer sans crier gare en une étude psychologique dépourvue de toute complaisance et d'une cruauté bienvenue, si l'on ose dire. Notons que Susanne Bier a été aidée dans sa tâche par un quatuor d'acteurs remarquables, tous rompus au jeu vériste exigé par le «dogma», qu'ils ont appris à maîtriser sur les tournages des «Idiots» de Von Trier et de «Festen», de Thomas Vinterberg. /VAD
Neuchâtel, Apollo 3; La Chaux-de-Fonds, Corso; 1h54.

Les Kurdes entrent dans Kirkouk

Les combats se poursuivent à Bagdad livré aux pillages. Les combattants kurdes avancent au Nord au grand dam des Turcs qui envoient des observateurs militaires

LEFAIT DU JOUR



Dans le centre de Bagdad, un Irakien transporte son butin, à l'image de milliers d'autres Bagdadis. PHOTO KEYSTONE

Les soldats américains se battaient toujours hier dans Bagdad, livré aux pillages, où un attentat suicide a fait au moins un mort. Au Nord, les combattants kurdes sont entrés dans l'important centre pétrolier de Kirkouk. Saddam Hussein restait introuvable.

Au 22^e jour de guerre, les soldats américains se concentraient désormais sur les bas-

tions restés fidèles au régime irakien dans le Nord: Takrit, la ville natale du «raïs», Mossoul, et Kirkouk, une ville pétrolière.

Observateurs turcs

Les forces spéciales américaines tentent d'établir une présence à Kirkouk «dans l'intérêt de la stabilité régionale», indiquait-on de source américaine. La Turquie, très hostile à l'avancée des combattants

Kurdes vers les champs pétrolifères du Nord, a rapidement annoncé l'envoi d'observateurs militaires à Kirkouk. Selon Ankara, les Etats-Unis ont garanti que les Kurdes ne resteraient pas dans la ville. Ceux-ci se sont également emparés de la ville de Khanaqin, non loin de la frontière iranienne, tandis que l'aviation et les forces spéciales visaient Takrit, notamment pour empêcher l'arrivée de

renforts en provenance de Bagdad et du nord du pays.

A Bagdad, où le régime de Saddam Hussein ne donne toujours aucun signe de sa présence, les soldats américains ont été confrontés à des «poches de résistance intense». De violents combats ont opposé des combattants irakiens retranchés dans une mosquée du nord de Bagdad à des soldats américains. Un Marine a été tué et une vingtaine d'autres ont été blessés.

Scènes de pillages

Passées les scènes de joie de mercredi, les civils craignent les combats entre soldats américains et combattants irakiens en civils. «Il n'y a qu'une bonne chose: Saddam a disparu. Tout le reste va mal: Il n'y a pas de nourriture, il n'y a pas d'eau, et tout le monde a peur», témoignait le gérant d'un hôtel de Bagdad. Dans la ville, les pillages se sont intensifiés. Des milliers d'habitants sillonnent les rues pour faire main basse sur des télévisions, des réfrigérateurs ou des meubles, dévalisant entre autres l'ambassade allemande et le centre culturel français. Certains soldats américains ont reçu l'ordre d'empêcher ces pillages mais ils peinaient à prendre des mesures.

Le président américain George Bush et le premier mi-

nistre britannique Tony Blair ont tenté d'apaiser les Irakiens qui craignent de voir les forces de la coalition occuper durablement le pays. «Nous vous aiderons à instaurer un gouvernement pacifique et représentatif qui protège les droits de tous les citoyens. Et ensuite, nos forces armées partiront», a déclaré George Bush dans un message vidéo diffusé par les militaires sur la fréquence de la télévision irakienne alors que la capitale était privée d'électricité. «Nos forces sont les amis et les libérateurs du peuple irakien, pas des conquérants», a assuré Tony Blair.

Dans de nombreuses régions du pays, les populations manquent de nourriture, de médicaments et d'eau potable. Plusieurs organisations humanitaires internationales réclament de pouvoir accéder rapidement aux zones concernées, indépendamment des forces américano-britanniques.

Dans la ville sainte chiïte de Nadjaf, au sud de Bagdad, deux religieux musulmans ont été tués par une foule en colère, et plusieurs personnes ont été blessées. «Des gens les ont attaqués et tués tous les deux à l'intérieur de la mosquée», a affirmé Ali Assayid Haider, un mollah qui était venu de Bassora. /ap

Insécurité et chaos

Le CICR n'a pas pu reprendre hier son aide aux hôpitaux de Bagdad, victimes de pillages. Les délégués ont tenté de livrer des médicaments, mais ont été contraints d'y renoncer en raison de l'insécurité, a annoncé à Genève une porte-parole.

«La situation à Bagdad est chaotique», a affirmé la porte-parole du Comité international de la Croix-Rouge (CICR), Nada Doumani, en contact avec la délégation à Bagdad. «Les hôpitaux sont inaccessibles», a-t-elle déclaré.

Selon la porte-parole, «des hôpitaux ont été pillés par des hommes en armes», notamment l'hôpital Al-Kindi. La zone de l'hôpital Al-Yarmouk n'est pas encore sécurisée par les forces anglo-américaines.

Le Medical City (650 lits) continue de manquer d'eau, seuls quelques générateurs assurent son approvisionnement électrique. Une partie seulement des blocs opératoires y fonctionne.

Appel urgent

L'organisation humanitaire lance un appel urgent aux forces militaires présentes à Bagdad pour leur demander d'assurer la sécurité des installations civiles essentielles: hôpitaux, stations de pompage et de traitement de l'eau.

Des soldats américains se sont positionnés autour du périmètre de la délégation du CICR afin d'assurer sa protection immédiate, a indiqué la porte-parole. L'organisation n'a toutefois pas eu connaissance d'une attaque visant directement ses bâtiments.

Dans le reste du pays, la situation humanitaire reste très précaire en raison de l'insécurité générale. A Bassora et dans la plupart des villes du sud, l'approvisionnement en eau n'est pas rétabli. /ats

Chute du régime

Des dirigeants de pays du monde entier ont continué hier à exprimer leur satisfaction après la chute du régime irakien. Chacun souhaite une fin rapide de la guerre.

Jacques Chirac «s'est réjoui de la chute de la dictature de Saddam Hussein», et a «souhaité la fin rapide et effective des combats».

En Allemagne, le chancelier Gerhard Schröder a mis en garde contre de nouvelles offensives, similaires à celle menée par les Etats-Unis en Irak, contre des pays du Proche-Orient.

Pour le secrétaire général des Nations unies, Kofi Annan le maintien de la loi et de l'ordre en Irak est «à l'évidence un souci important». Il a rappelé que la coalition a la responsabilité du bien-être de la population dans les régions qu'elle contrôle.

Les autorités russes sont restées silencieuses hier après la chute de Bagdad. Ni le président Vladimir Poutine, ni le ministre russe des affaires étrangères, Igor Ivanov, n'avaient réagi en début de soirée. /ats-afp-reuters

Peshmergas accueillis en libérateurs

De Kirkouk

Didier François/Libération

Visage baigné de larmes, les yeux emplis de joie, Ahmed Lahaw entre à Kirkouk en libérateur. «Trente ans que j'attends ce jour». Une vie de combats. «Voilà pourquoi je pleure. Voilà pourquoi je suis heureux». Instant fugace de bonheur intense. La colonne progresse d'un pas ferme, sans rencontrer d'opposition. De la garnison irakienne ne subsistent que des canons abandonnés, des douilles éparpillées au sol, des casernes vides ou des casernes désertées que les Peshmergas investissent avec gourmandise. Quelques escarmouches, déclenchées à l'aube sur les faubourgs, ont eu raison de toutes les défenses.

Et les miliciens kurdes s'emparent du centre ville sous les vivats, héros d'une population enthousiaste. Les habitants ravis se pressent dans les rues et les familles encombrant les balcons.

Partout surgissent des étoffes aux couleurs des deux principales formations indépendantistes, jaunes pour le Parti démocratique du Kurdistan (PDK), vertes pour l'Union patriotique du Kur-

distan (UPK) qui se taille la part du lion dans les faveurs populaires.

La foule agite des écharpes, des châles, des mouchoirs en une marée ondulante qui salue les combattants à chacun de leurs passages. Des draps pendent aux fenêtres, louant le courage des guerriers. Entorse presque incroyable au puritanisme usuel, de vieilles femmes au voile noir se jettent sur les miliciens pour les embrasser à pleine bouche. «Tous sont mes fils», précise Asmid Ibrahim Ahmed, «car j'ai perdu les miens, arrêtés par le régime». L'imam lui offre sa bénédiction, justifiant cet exceptionnel débordement d'affection au nom «du devoir divin à renverser la tyrannie».

Une nouvelle victoire

Poussant à fond les haut-parleurs du minaret, le religieux s'époumone: «Kirkouk, honorez les Peshmergas qui reviennent dans tes murs en sauveurs». Fadil Kader exulte. «C'est la seconde libération de Kirkouk, hurle ce vétéran du grand soulèvement de 1991, mais cette fois, personne ne nous volera notre victoire». La jubilation ambiante ne fait jamais oublier aux Kurdes le prix payé pour cette parade sur les avenues de leur capitale historique.

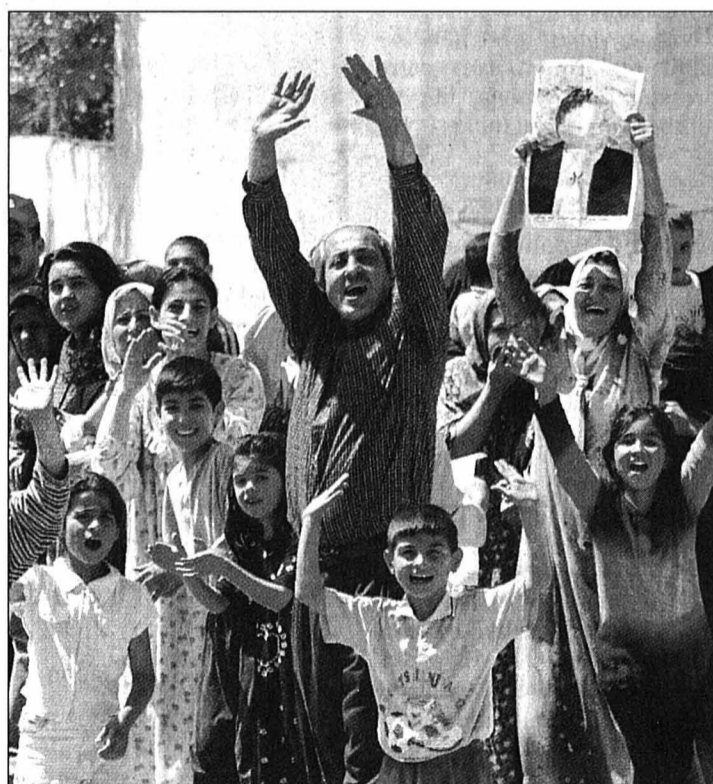

A Khanaqin comme à Kirkouk, la population a accueilli avec joie les troupes kurdes. PHOTO KEYSTONE

«Je me bats sans trêve depuis 1973», rappelle Ahmed Lahaw. Ce quinquagénaire aguerri dans d'innombrables batailles tient son compte. Précis. «Ma sœur, tuée dans un bombardement au napalm sur le village de Khalazer, en 1974. Mon frère, tombé sur le front de Soulemaniye en 1976. Plus de

4000 hameaux détruits, des centaines de milliers de Kurdes tués lors de l'opération Anfal dans les années 80. Les gaz chimiques tirés contre Halabja en 1988». «Notre peuple a trop souffert. C'est pourquoi les Peshmergas devaient libérer Kirkouk qui a toujours été une ville kurde.» /DFR-Libération

PUBLICITÉ

La Lagune
RESTAURANT TROPICAL

Venez chercher votre lapin de Pâques!

La Lagune un jour La Lagune toujours

Quai Robert-Comtesse 10 Rter de la Piscine
2000 Neuchâtel 2525 Le Landeron
Tél. 032 725 51 82 Tél. 032 751 26 88

Ankara est en état d'alerte

Turquie ■ Les risques d'une «guerre dans la guerre» au Kurdistan irakien préoccupent les Américains. L'armée turque se masse le long de sa frontière avec l'Irak

Par **Marc Semo/Libération**

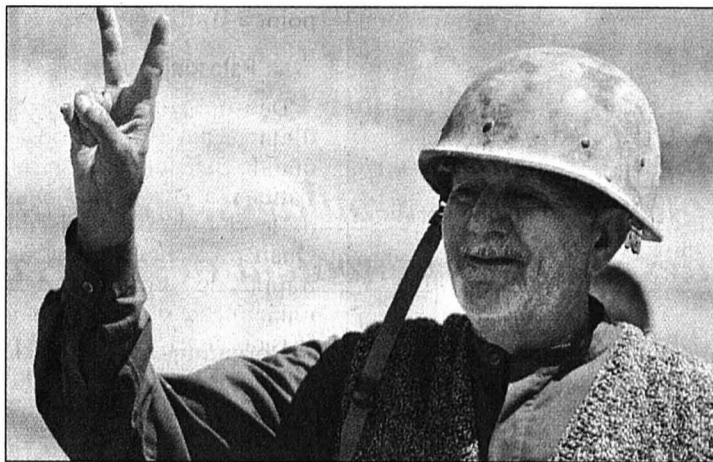

Ce Kurde salue l'arrivée des peshmergas qui ont libéré sa ville. PHOTO KEYSTONE

Plusieurs dizaines de milliers de soldats turcs, avec chars et matériel lourd sont, l'arme au pied, le long des 330 kilomètres de frontière, prêts à déferler sur la zone kurde de l'Irak du nord. La mise en garde est explicite, même si les autorités d'Ankara répètent, comme le premier ministre islamiste modéré Recep Tayyip Erdogan, il y a encore quelques jours, qu'il est «hors de question d'intervenir tant qu'il n'y aura pas de problème touchant à l'intégrité territoriale de l'Irak ou de mouvement visant à s'emparer du pétrole de Mossoul et Kirkuk».

Mais l'irruption dans cette dernière ville des peshmergas – les combattants kurdes – change la donne et rend encore plus complexe et explosive la situation au Kurdistan irakien (42.000 km² et près de

4 millions d'habitants), région contrôlée depuis 1991 par le Parti démocratique du Kurdistan (PDK) de Massoud Barzani et l'Union patriotique du Kurdistan (UPK) de Jalal Talabani. Ces derniers menacent de s'opposer par la force à toute entrée en force de l'armée turque.

Les risques d'une «guerre dans la guerre» préoccupent l'Administration américaine qui a déjà plusieurs fois mis en garde Ankara. «Nous ne permettons aucun fait accompli» a menacé hier le ministre des Affaires étrangères turc, Abdullah Gul, tout en déclarant avoir reçu du secrétaire

d'Etat américain Colin Powell des assurances que des renforts de l'US Army arrivaient à Kirkuk pour y remplacer les combattants kurdes. «Il n'y a pas lieu de s'inquiéter en raison de ces garanties», a-t-il insisté.

Le porte-parole de la Maison-Blanche Ari Fleischer a précisé que «les forces américaines contrôleront Kirkuk». Les Kurdes eux-mêmes cherchent à calmer les choses. Rizgalarî Hamdan, un des poids lourds de l'UPK et ancien gouverneur de Kirkuk, a confirmé à l'AFP que «les combattants kurdes devront se retirer» de la ville. L'enjeu est d'importance. Les champs pétrolifères proches de ces deux agglomérations du nord de l'Irak produisent un tiers du brut du pays.

Kirkuk et Mossoul avaient été exclus du territoire du Kurdistan autonome concédé (sur le papier) par

Bagdad en 1975, ainsi que de la «zone protégée» créée par l'ONU après la première guerre du Golfe. Revendiquées par toutes les forces politiques kurdes irakiennes, ces deux villes permettraient à un éventuel Etat kurde indépendant d'être viable.

Les turcs pas rassurés

Scénario cauchemar pour la Turquie, qui craint de voir se réveiller les velléités séparatistes parmi les 15 millions de Kurdes turcs. La «sale guerre» contre les rebelles du PKK (parti des travailleurs du Kurdistan) a fait entre 1984 et 1998 quelque 36.000 morts et plus de 3 millions de déplacés. Les assurances des leaders kurdes irakiens qui affirment qu'ils se contenteront d'une large autonomie dans un Irak «fédéral et démocratique» ne suffisent pas à rassurer la Turquie. /MAS-Libération

ÉTATS-UNIS

Bush n'est pas encore réélu

La chute de Saddam Hussein ne suffira peut-être pas à George W. Bush pour être réélu en 2004. Car sur le front intérieur, une économie essoufflée pourrait handicaper le président américain. Les experts sont partagés. L'opposition démocrate et des analystes politiques qui souhaitent «un changement de régime» aux Etats-Unis assurent qu'un second mandat n'est pas dans la poche.

La guerre du Golfe de 1991 avait propulsé la popularité du président Bush d'alors à des sommets. Mais elle lui avait aussi collé l'image d'un dirigeant qui ne faisait pas suffisamment pour redresser une économie vacillante. Son fils a sans doute en tête le passé familial alors qu'il peaufine sa candidature pour un nouveau mandat de quatre ans, même si ses proches conseillers prétendent qu'il ne cherche à tirer aucun crédit politique de la guerre. /ats-afp

Les Irakiens de Suisse imaginent l'après-Saddam

Reconstruction ■ La communauté irakienne souhaite une transition américaine, mais de courte durée. Très heureux de la chute de Saddam Hussein, certains immigrés émettent des craintes

Par **Alain Boder**

Les Irakiens réfugiés en Suisse, qui étaient opposés à une «guerre américaine», se disent «naturellement heureux» de la chute de Saddam Hussein. Totale hostile à l'idée que les GI's prennent pied en Irak, ils restent pragmatiques et admettent leur présence pour une courte durée.

«Il faut que les Américains contrôlent le pays six mois, un an. La communauté irakienne n'étant pas prête à contrôler son avenir, ils doivent rester le temps de purifier la société irakienne des traces de l'ancien régime», et le temps de changer les mentalités des partis, qui pensent de façon monopolistique, a affirmé Omar Alfahili, un Kurde irakien réfugié à Lausanne depuis trois ans.

Goran Alwandi, Kurde chiite de Bagdad réfugié à

Berlin et Tokyo pour l'ONU

L'Allemagne et le Japon souhaitent une résolution de l'ONU pour la reconstruction de l'Irak, a indiqué hier à Berlin la ministre japonaise des Affaires étrangères, Yoriko Kawaguchi. Berlin en fait une condition pour contribuer à son financement.

«Nous sommes d'accord pour dire qu'il faut qu'il y ait une coopération concertée (sur la reconstruction du pays), et pour cela une résolution (des Nations unies) est nécessaire», a déclaré la ministre japonaise. «Nous devons avoir une coordination intense avec l'ONU sur la reconstruction, et nous nous sommes mis d'accord pour que l'Allemagne et le Japon coopèrent à ce sujet», a-t-elle précisé. La sécurité du pays est également «très importante», a-t-elle ajouté. /ats-afp-reuters

Berne, est très heureux de la chute du dictateur, mais souhaite que les Américains et les Britanniques quittent rapidement le pays. Puis il se reprend: «Leur présence pourrait durer quelques mois, le temps de remettre de l'ordre dans le pays, puis d'organiser des élections».

Apprenant à l'instant l'entrée de combattants kurdes dans Kirkouk, sa ville d'origine, Omar Alfahili n'en croit pas ses oreilles: «Pour Saddam Hussein, Bagdad n'est pas la ville la plus importante, il y a là trop de chiïtes qui le détestent. Kirkouk, Mossoul et Tikrit, sa ville d'origine, étaient des villes-clés» fait-il remarquer, sans comprendre pourquoi la ville est tombée sans résistance.

Ankara veut «sa part du gâteau»

Sur la question des menaces turques d'une opération militaire dans le Kurdistan irakien en cas de prise par les Kurdes de Kirkouk ou Mossoul, Omar Alfahili tient à souligner que

«les Kurdes d'Irak sont Irakiens avant tout, ils n'ont pas de programme séparatiste. Le reste n'est que de la propagande turque».

La Turquie, «cet Etat non-démocratique dirigé par l'armée» ne veut que sa part du gâteau et contrôler une partie des



L'intérieur de l'hôtel Sheraton, à Bassora, dans le sud de l'Irak, tel qu'il se présentait lundi dernier après le passage des pilleurs. PHOTO KEYSTONE

champs de pétrole du nord de l'Irak, estime-t-il. Quant aux prétentions des Turkmènes (minorité turcophone d'Irak) sur Kirkouk, «il faut savoir que leur existence en Irak n'est pas très ancienne. Et de toutes façons, ils se sentent Irakiens avant tout», assure Omar Alfahili.

«Nous, Arabes (son père est arabe, sa mère kurde), ne faisons pas de différenciations entre Turkmènes, Kurdes ou Arabes. Il s'agit d'une propagande du régime de Saddam qui voulait séparer les communautés pour mieux les contrôler. Nous ne voulons pas répéter cette mauvaise idée».

La question de la majorité chiite

Moustapha Gauteaub, réfugié à Neuchâtel depuis 1972, année de la nomination officielle de Saddam Hussein, est du même avis. «Nous nous sentons avant tout Irakiens, c'est pourquoi l'idée américaine d'une fédération constituée de trois grandes régions, chiite, sunnite et kurde est ridicule», assure ce

chiite originaire de la ville sainte de Kerbala.

Quant à imaginer une Confédération de type helvétique, avec les provinces existantes, et des élections à la proportionnelle, «cela mènerait à élire un parlement à majorité chiite (nous sommes près de 60%), et un «Conseil fédéral représenté par quatre chiïtes, deux sunnites et un kurde».

Mais si la formule paraît équitable, «les Américains ne voudront jamais d'un pouvoir chiite qui se rapprocherait naturellement de l'Iran», pays membre de l'axe du mal» cher au président américain George W. Bush», ajoute M. Gauteaub.

Omar Alfahili verrait pour sa part d'un bon oeil l'élection à la présidence de Massoud Barzani, «un pur Irakien kurde, qui n'a aucune préférence religieuse ou ethnique». /ABO-ats

ABB participera

Le président de la direction d'ABB, Jürgen Dormann, souhaite que son groupe participe à la reconstruction de l'Irak. Les Etats-Unis ne devraient pas exclure ABB en raison de relations commerciales antérieures avec la Corée du Nord et l'Iran.

«Cette hypothèse ne doit pas être prise au sérieux», a indiqué Jürgen Dormann au magazine «Facts». «Dans un tel cas de figure, il faudrait également exclure toute l'industrie américaine», a-t-il rétorqué.

Jürgen Dormann n'a cependant pas précisé si l'actuel secrétaire à la Défense Donald Rumsfeld était au courant des échanges commerciaux entre ABB et la Corée du Nord à l'époque où il participait au conseil d'administration du groupe. /ats

Bruxelles surveillera

La Commission européenne vérifie la compatibilité avec les règles de l'OMC des contrats de reconstruction de l'Irak que vont passer les Etats-Unis. Elle procède au cas par cas.

«Nous sommes en train d'examiner si les contrats qui sont ou seront passés répondent ou non aux règles de l'OMC», a déclaré hier le porte-parole du commissaire européen au Commerce, Pascal Lamy, en précisant que les contrats devront être examinés «au cas par cas».

«Nous espérons que tous ces contrats respectent la légalité

parce que la dernière chose dont on a besoin, c'est d'un nouveau front à l'OMC», a souligné le porte-parole.

En général, les règles de l'OMC ne s'appliquent pas aux marchés publics. Mais 25 membres de l'organisation mondiale (dont les Etats-Unis et l'Union européenne) ont signé un accord plurilatéral au sein de l'organisation pour s'imposer certaines obligations dans ce domaine. L'accord vise à imposer la concurrence internationale sur les appels d'offres lancés par les administrations et les organismes publics des Etats signataires. /ats-afp

Le droit du peuple irakien

La Suisse estime que les Nations-Unies doivent jouer un rôle central dans la mise en place d'un nouveau gouvernement en Irak. Le peuple irakien a un droit inaliénable à l'auto-détermination et à disposer seul des ressources du pays, a rappelé le Département fédéral des affaires étrangères (DFAE).

Le DFAE espère que les combats cesseront bientôt totalement en Irak et que les conditions de sécurité et d'approvisionnement de la population irakienne seront rapidement assurées par les forces de la coalition. Il a exhorté les puissances occupantes à faire tout en leur

pouvoir pour maintenir l'ordre et garantir la sécurité des organisations humanitaires, des médias et de tous les étrangers qui se trouvent actuellement en Irak. «Toute personne, quelle que soit la nature des crimes qui lui sont imputés, a droit à un procès équitable», a souligné le DFAE.

C'est avec satisfaction qu'il a pris acte de l'engagement des pays de la coalition d'assumer pleinement leurs obligations de puissances occupantes. Enfin, la

DDC prépare la mise en place de structures d'accueil pour des réfugiés en Iran, Jordanie, Syrie et Turquie. /ap

JEAN-MARIE LE PEN

Déchéance européenne confirmée

Jean-Marie Le Pen reste déchu de son mandat d'eurodéputé. La justice de Bruxelles a rejeté hier en première instance le recours du leader du Front national (FN) visant à l'annulation pour vice de procédure de la décision du Parlement européen (PE). En conséquence, «Jean-Marie Le Pen n'est plus député européen à dater du 10 avril 2003», a annoncé le PE. Le Parlement s'est félicité que le tribunal de première instance de la Cour européenne de justice lui ait «donné raison».

Vices de procédure

En octobre 2000, le président du Parlement européen (PE) de l'époque, Nicole Fontaine, avait «pris acte de la notification du gouvernement français constatant la déchéance du mandat européen» de Jean-Marie Le Pen pour cause d'ingélibilité. Le président du FN avait obtenu en référé un sursis à exécution de la part de la justice européenne et introduit parallèlement un recours en annulation de la décision du PE, en arguant de vices de procédure et notamment de l'absence de vote en session plénière du Parlement européen.

Candidate socialiste brutalisée

Elu député européen en 1999, Le Pen avait été condamné en France à un an d'ingélibilité pour avoir violemment pris à partie, lors d'un déplacement en mai 1997 à Mantes-la-Jolie (Paris), une candidate socialiste. La condamnation de Le Pen avait été confirmée en appel en novembre 1998 par la justice française et un pourvoi contre cette décision avait été rejeté un an plus tard par la Cour de cassation. /ats-afp

Israël baigne dans l'euphorie

Chute de Saddam ■ Une paix israélo-irakienne est désormais possible, estime une partie de la presse. Du côté palestinien, l'heure est à l'abattement

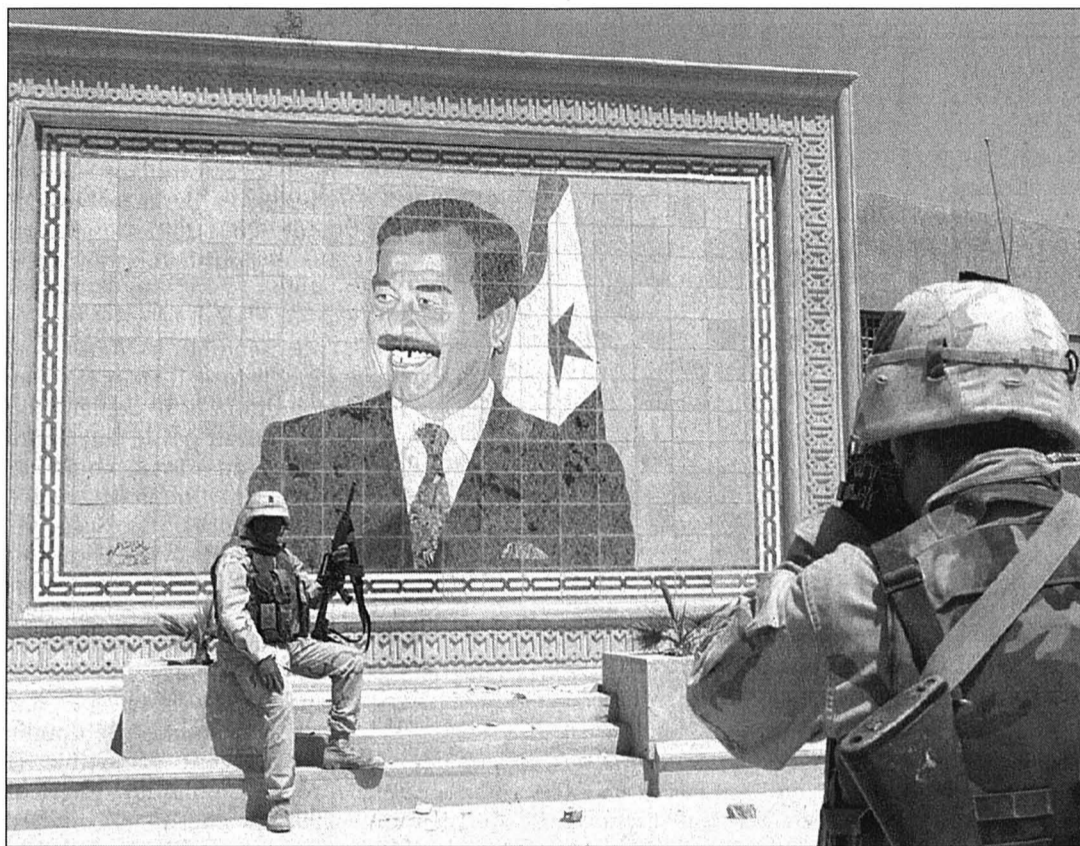

Selon la presse israélienne, la chute du régime irakien constitue «un moment historique qui va transformer le paysage géopolitique du Moyen-Orient». A Bagdad, un soldat américain se fait photographier devant un portrait de Saddam.

PHOTO KEYSTONE

De Jérusalem
Serge Ronen

Si Ariel Sharon et la plupart de ses ministres adoptent – à la demande expresse de l'administration Bush – un profil bas, la presse israélienne donne en revanche dans l'enthousiasme. Presque tous les journaux en caractères hébraïques mettaient hier l'accent sur «ces moments historiques qui vont transformer le paysage géopolitique du Moyen-Orient».

Gouvernement pro-occidental

Quelques commentateurs envisagent même, avec la mise en place d'un gouvernement pro-occidental à Bagdad, la si-

gnature d'un traité de paix israélo-irakien. Le ministre du commerce et de l'industrie, Yosef Paritsky, semble, lui, prendre au sérieux l'idée de rouvrir l'oléoduc entre les champs pétrolifères de Mossoul et le port de Haïfa (600 km de distance). Cet oléoduc, qui a fonctionné jusqu'à la création de l'Etat d'Israël, traversait le désert jordanien. Sa remise en marche ferait de Haïfa l'un des plus grands ports pétroliers de Méditerranée.

La Syrie aide ouvertement les fidèles de Saddam, mais Sharon ne bronche pas. L'administration Bush laisse entendre qu'elle publiera «la feuille de route» du plan de paix américain, impliquant la

date de la proclamation de l'Etat palestinien, dès la formation du gouvernement d'Abou Mazen, mais Ariel Sharon reste silencieux. S'il cherchait à faire le gros dos avant la tempête, il ne s'y prendrait pas autrement. Cependant, dans les coulisses, un de ses plus proches conseillers, actuellement à Washington, essaie d'obtenir la promesse formelle de l'administration Bush que les intérêts israéliens ne seront pas lésés. De son côté, l'administration américaine semble décidée, au lendemain de la guerre en Irak, à exercer de fortes pressions sur le gouvernement israélien pour qu'il accepte, sans aucune modification, «la feuille

de route» vers la paix mise au point à Washington.

Palestiniens atterrés

De son côté, le secrétaire d'Etat Colin Powell a affirmé que le président Bush allait s'atteler à convaincre Sharon de lever toutes ses objections. Quant aux Palestiniens, ils sont frappés de stupeur. La défaite irakienne a plongé Naplouse (Cisjordanie) dans une profonde dépression. Dans les ruelles de la casbah (vieille ville), les langues se délient comme à regret. «Jamais, jamais je n'aurais cru que la résistance irakienne s'effondrerait aussi vite!», dit un commerçant.

Le ministre Saeb Erekat voit dans la chute du régime de Saddam Hussein «un coup dur pour la cause palestinienne». Mais Abou Mazen, qui jouit de la confiance des Américains, comme le colonel Dahlan, pressenti pour le poste de ministre de l'intérieur, qui fait de fréquents voyages aux Etats-Unis et en Grande-Bretagne,

ne pipent pas mot. A l'instar de Sharon, ils se taisent.

La pax americana les a pris dans ses filets. Toutefois, le Jihad islamique et le Hamas appellent les Irakiens à observer les préceptes coraniques et à combattre jusqu'à la mort les nouveaux «croisés».

Toujours la défiance

Dans le tourbillon de l'après-guerre, Israéliens et Palestiniens sont comme figés dans une attitude de défiance et d'incrédulité. La refonte du paysage géopolitique de la région les a pris par surprise. Même Ariel Sharon se méfie de Bush. Il craint que le président américain, grisé par sa victoire, en vienne à réclamer d'Israël le retour aux frontières d'avant 1967.

Quant à Yasser Arafat, il soupçonne George W. Bush de vouloir reconnaître «Jérusalem, capitale de l'Etat juif» en contrepartie du retrait israélien de la plus grande partie de la Cisjordanie. /SRO-La Liberté

Encore des victimes

La violence a une nouvelle fois frappé le Proche-Orient hier. Quatre Palestiniens et deux soldats israéliens ont été tués en Cisjordanie. Un nouveau raid aérien de l'armée israélienne sur la bande de Gaza a en outre causé la mort d'un activiste du Hamas.

A Tulkarem, dans le nord de la Cisjordanie, des membres d'une unité spéciale israélienne opérant à bord de voitures banalisées ont ouvert le feu sur un véhicule palestinien, tuant deux de ses occupants. Quelques heures plus

tôt, un commando palestinien avait lancé une attaque contre un camp militaire israélien de la vallée du Jourdain, tuant deux soldats et en blessant neuf autres. Un activiste du Hamas a également été tué hier à Gaza dans une attaque d'hélicoptères israéliens, qui ont tiré des missiles sur son véhicule.

Sur le front politique, le nouveau premier ministre palestinien Abou Mazen, qui devait présenter son cabinet hier, s'est vu accorder deux semaines supplémentaires. /ats-afp-reuters

La Suisse devra passer à la caisse

Elargissement de l'UE ■ Les Quinze réclameront à Berne un chèque annuel de plus de 220 millions d'euros. C'est le montant que paiera la Norvège

De Bruxelles
Tanguy Verhoosel

L'élargissement de l'Union vers dix pays d'Europe centrale, orientale et méridionale, en mai 2004, aura un prix pour la Suisse. L'Union espère lui soutirer un chèque d'un montant «comparable» à celui de la Norvège, qui a accepté de décupler sa contribution financière à la politique de cohésion économique et sociale de l'UE. Oslo paiera chaque année plus de 223 millions d'euros (près de 340 millions de francs environ) aux Vingt-cinq.

453 millions d'habitants

En adhérant à l'Union, la Pologne, la République tchèque, la Slovaquie, la Hongrie, la Slovaquie, les trois Etats baltes, Chypre et Malte porteront la population de l'Union à 453 millions d'habitants. Cet élargissement ouvrira de nouvelles perspectives à la Norvège, à l'Islande et au

Liechtenstein, qui bénéficie d'un libre accès (ou presque) au marché intérieur grâce à l'accord sur l'Espace économique européen.

Afin de compenser ces avantages économiques, l'Union veut accroître la contribution financière de ces trois pays à la politique européenne de réduction des disparités économiques et sociales. Elle s'élève aujourd'hui à 24 millions d'euros (36 millions de francs) par an, au bénéfice de l'Espagne, du Portugal et de la Grèce. Même si aucun accord n'est signé – les négociations, hier, ont échoué sur un problème polonais de quotas d'importation de poisson en franchise –, la Norvège, l'Islande et le Liechtenstein ont d'ores et déjà accepté de décupler le montant de leur «chèque européen».

Accès au marché intérieur

Dans ce contexte, les Quinze devraient bientôt – dès lundi, peut-être – confier à la Commission européenne



Berne «devra contribuer financièrement à la politique européenne de cohésion économique et sociale d'une manière comparable à celle de la Norvège, de l'Islande et du Liechtenstein», estime Bruxelles.

PHOTO GALLEY

la mission d'ouvrir également des négociations avec Berne. Grâce aux deux cycles de négociations bilatérales, estiment-ils, la Suisse bénéficiera elle aussi d'un large accès au marché intérieur élargi. En contrepartie, relève le projet de mandat de négociations

qu'ont adopté les ambassadeurs des Quinze, dont nous avons pris connaissance, Berne «devra contribuer financièrement à la politique européenne de cohésion économique et sociale d'une manière comparable à celle de la Norvège, de l'Islande et du Liechtenstein.»

Toutefois, poursuit le texte, «la situation spécifique de la Suisse devra être prise en considération». Les Helvètes ne bénéficient en effet pas des mêmes libertés que les pays membres de l'EEE dans l'Union: la libre circulation des services, par exemple, ne leur est pas (encore) acquise. Bref, explique un haut fonctionnaire européen, «les chiffres norvégiens seront une référence, mais la formule ne s'appliquera pas telle quelle à la Suisse», qui devra donc lâcher moins de 340 millions de francs par an.

Paris ouverts

On a cependant calculé à Bruxelles que depuis 1992, Berne a fourni une assistance financière de plus d'un milliard et demi de francs aux pays d'Europe centrale et orientale – la Suisse, elle, parle de 968 millions de 1992 à 2001. «Il s'agit de continuer», assure-t-on. Comprenez: de faire encore mieux. Deux cents millions par an? Les paris sont ouverts. /TVE

ENBREF

EQUATEUR ■ Complot déjoué.

La police équatorienne a annoncé hier avoir déjoué un complot visant à assassiner le président Lucio Gutierrez. Un commando de tueurs à gages originaires de Cali, en Colombie, avait été recruté pour exécuter cette besogne. La police n'a pas précisé si les tueurs à gages et leurs commanditaires avaient été arrêtés. Agé de 45 ans, Lucio Gutierrez, un président de gauche élu en novembre 2002, a pris ses fonctions le 15 janvier 2003. /ats-afp

RUSSIE ■ Enfants tués dans l'incendie d'une école.

Vingt-huit enfants sont morts, hier matin, dans l'incendie d'une école pour sourds dans le sud de la Russie, a annoncé le Ministère des situations d'urgence, qui a précisé que les pompiers avaient pu secourir 138 personnes. Cet incendie, qui pourrait avoir été causé par un court-circuit, survint quatre jours seulement après un autre sinistre meurtrier dans une école du nord de la Sibérie. Un vieux bâtiment en bois avait été complètement détruit par les flammes dans un village de la république de Yakoutie, tuant 22 élèves. /ap

Deiss table sur l'innovation

Economie ■ *Le conseiller fédéral a dressé un bilan après cent jours passés à la tête du Département. Il ne croit pas à la hausse de l'âge de la retraite*

De Berne
Georges Plomb

Une augmentation de l'âge de la retraite au-dessus de 65 ans est mal partie. Joseph Deiss, nouveau ministre de l'Economie, ne la juge pas prioritaire. Pour le Sage démocrate-chrétien, il s'agit d'abord de mettre tout le monde à 65 ans (femmes comprises, comme dans la 11e révision de l'AVS), de maintenir le maximum de personnes dans la vie active. Cette «petite phrase» retentissait lors d'une conférence tenue hier à Berne à l'occasion des 100 jours de Joseph Deiss au Département de l'économie.

Couchepin isolé

Il y a quelques semaines, le conseiller fédéral UDC Samuel Schmid tenait devant son parti des propos voisins. Bref, leur collègue radical Pascal Couchepin – qui a relancé l'idée – pourrait se retrouver isolé. Le Gouvernement est formé de deux radicaux (Couchepin/Villiger), deux démocrates-chrétiens (Metzler/Deiss), deux socialistes (Calmy-Rey/Leuenberger), un démocrate du centre (Schmid). Si l'on devait tout de même augmenter l'âge de la retraite, il faudrait alors – dit le ministre – mettre en place un système de retraite particulièrement flexible.

L'arme de l'assurance-chômage

Joseph Deiss, pour ranimer une économie flageolante, ne croit guère dans les programmes d'investissements habituels. L'ancien professeur d'économie croit davantage dans l'assurance-chômage. Ainsi, en réduisant la cotisation au 1er janvier 2003, on



Joseph Deiss (à gauche) s'entretient avec l'ambassadeur Lucius Wasescha, délégué aux accords commerciaux.

PHOTO KEYSTONE

libère une «rallonge conjoncturelle» de 1,25 milliard de francs.

Il devrait en aller de même au 1er janvier 2004 par de nouvelles réductions de cotisations. On attend des effets du même type d'autres mesures (comme la prolongation de certaines indemnités). On y ajoutera certaines baisses d'impôts, la libéralisation des réserves de crise (de 350 millions de francs).

L'arme du budget

Deiss croit aussi en l'arme du budget. Certes, le ministre appuie le projet d'allègement financier (fixé à 2, puis à 3,5 milliards). Mais il ne tient pas, pour ne pas aggraver la crise, à ce qu'on dépasse certaines limites. Et il attend une influence favorable de la fin de la guerre d'Irak.

Le patron de l'Economie pilote encore des mesures qui devraient ranimer une crois-

sance anémique: promotion des petites et moyennes entreprises, suppression d'obstacles bureaucratiques, promotion de l'innovation (des rapports

sont attendus pour mai-juin). Parmi les mesures à réaliser, on citera la révision des lois sur le marché intérieur et les marchés publics. Parmi celles

Face aux fléchissements de l'économie, les pouvoirs publics semblent plus perplexes que jamais. Dans un monde «globalisé» dominé par la haute technologie, les activités financières et les services, les programmes d'impulsions «à l'ancienne» deviennent moins prometteurs. En plus, on a toujours peur que leur démarrage effectif arrive trop tard. Pourtant, il existe quelques outils. A court terme, on peut jouer sur des instruments comme le budget ou l'assurance-chômage. A moyen terme (ou à long terme), on y ajoutera des leviers comme la promotion de l'innovation, les coups de pouce aux petites et moyennes entreprises,

l'accroissement des efforts de formation et de recherche, le renforcement des règles de concurrence (cartels, marché intérieur, marchés publics), etc.

Les atouts de Deiss

L'ennui, c'est que les effets de ces mesures sont rarement immédiats, encore moins spectaculaires. Il leur arrive d'être décevantes. Parmi les gens à la recherche d'un travail, on trouve de plus en plus de personnes excellentement formées, y compris dans des métiers d'avant-garde. Même un système de formation

en cours, on ajoutera la loi sur les cartels, la stabilisation de la quote-part de l'Etat (avec le frein à l'endettement), l'adoption du projet d'encouragement de la formation, de la recherche et de la technologie pour 2004-2007, une «task force» pour les apprentis, etc.

Un office du travail

Secrétariat à l'Economie (Seco): Joseph Deiss le trouve trop grand et se demande s'il ne faudrait pas le fragmenter (office du travail, commerce extérieur, domaine de la concurrence). Le Seco prépare lui-même une étude.

Difficultés de l'agriculture: la station de Tänikon (TG) confirmait, hier, le maintien d'un revenu agricole bas. Joseph Deiss y est sensible, mais avertit: il faudra se débrouiller avec l'argent disponible (le projet «politique agricole 2007» promet 14,092 milliards de francs pour quatre ans). /GPB-La Liberté

continue très perfectionné n'arrive plus toujours à suivre.

Ça, c'est le défi du nouveau ministre de l'Economie Joseph Deiss. Il n'y a guère de meilleur expert que cet ancien professeur d'économie. Sa mission n'en est que plus redoutable. Pas plus que les directeurs de la Banque nationale (ou d'autres ministres), il ne peut garantir à coup sûr relance rapide ou croissance durable. Mais Deiss a aussi plus d'atouts que beaucoup d'autres. Son parcours au Département de l'Economie méritera le coup d'œil.

Georges Plomb

COMMENTAIRE

POLITIQUE D'ASILE

Vaud renverra les requérants

Le canton de Vaud va renvoyer 300 requérants d'asile déboutés qu'il avait gardés pour des raisons humanitaires. Ces personnes se verront offrir une aide financière au retour. Vaud renonce ainsi à surseoir aux décisions de renvoi fédérales.

Un an après son entrée en fonction, le conseiller d'Etat socialiste Pierre Chiffelle s'est résolu à trancher dans le vif. Appliquée depuis 1996, «cette politique nous a menés dans un impasse. Il faut en sortir», a-t-il déclaré.

Aide au retour

Toutes les personnes concernées séjournent en Suisse depuis plus de quatre ans. La plupart sont bosniaques ou kosovares. Elles n'ont plus aucune chance de voir leur situation régularisée par les autorités fédérales, seules compétentes en la matière.

Afin d'amortir le choc, le Conseil d'Etat a mis sur pied un programme d'aide au retour. Ceux qui décideront de partir avant le 31 mai recevront un montant de 2000 francs par adulte et 1000 francs par enfant. Le délai est prolongé au 15 juillet pour les familles avec enfants scolarisés. Le programme finira en décembre.

«Si ces personnes ne partent pas dans ce cadre, les renvois seront tout de même exécutés», a précisé le chef du Département des institutions et des relations extérieures (DIRE). Le programme d'incitation, estimé à 700.000 francs, sera financé par les économies réalisées sur les frais d'assistance à la charge du canton. Celui-ci représente plus de 5 millions par an. En sept ans, Vaud a suspendu les renvois de plusieurs centaines de personnes, en raison de leur situation particulièrement difficile. /ats

PUBLICITE

Deuxièmement:

La Suisse est à la pointe de la lutte contre le blanchiment.



vrai



faux

Trouver les bonnes réponses et gagner de l'or!
www.vrai-ou-faux.ch

•SwissBanking

Association suisse des banquiers
www.swissbanking.org

Au tour de la recherche

Négociations ■ Berne veut s'associer au programme de l'UE

De Bruxelles
Tanguy Verhoosel

Berne et Bruxelles ont officiellement lancé, hier, les négociations visant à renouveler l'accord bilatéral conclu en 1999 dans le domaine de la recherche.

L'accord de 1999 aurait permis aux Suisses de participer pleinement au 5e programme cadre de recherche (PCR) de l'UE s'il n'était aussi tardivement entré en vigueur, en juin 2002, sept mois à peine avant la fin du 5e PCR.

Les négociations qui se sont ouvertes hier visent donc à associer la Suisse au 6e PCR européen, qui s'étend sur la période 2003-2006 et est doté d'un budget de 17,5 milliards d'euros. La Suisse lui a réservé une enveloppe financière de 200 millions de francs par an.

Directeur général adjoint de l'Office fédéral pour l'éducation et la science, Paul-Erich Zinsli a décelé hier «une volonté d'aller vite» de la part de l'Union. Un projet d'accord pourrait être sous toit le 15 mai déjà. Toutefois, en raison notamment de la complexité des

procédures de ratification dans l'UE, il n'entrera pas en vigueur avant le 1er janvier 2004.

Dans ce contexte, les chercheurs suisses devront patienter jusqu'à l'automne de 2003 avant de pouvoir répondre à des appels d'offres sur un pied d'égalité avec leurs homologues de l'UE.

Les quotas seront «ajustés»

Un autre accord conclu en 1999 devra être renégocié, en vue de l'adhésion de dix nouveaux Etats à l'Union en 2004, cette fois-ci: celui sur la libre circulation des personnes.

Les ambassadeurs des Quinze se sont déjà entendus sur un projet de mandat de négociations. Le texte stipule que «les quotas suisses pour l'accès à des activités économiques seront ajustés (ndlr: augmentés, en clair) en tenant compte de l'immigration existante en provenance des pays candidats (à une adhésion à l'UE) ainsi que de l'augmentation de la population européenne» – l'Union comptera 75 millions de citoyens en plus. /TVE

ENBREF

LOTERIES ■ Révision critiquée. Le projet de révision de la loi fédérale sur les loteries et les paris professionnels suscite une levée de boucliers. Les cantons craignent pour leurs recettes et la branche elle-même s'élève contre une libéralisation «sauvage». Loteries et paris génèrent un chiffre d'affaires de 1,4 milliard de francs par an en Suisse. /ats

LOGEMENT ■ Commission opposée. Le projet de la Confédération de couper dans les mesures d'encouragement au logement n'est pas du goût de la commission fédérale pour la construction de logements (CFCL). Elle juge le moment malvenu compte tenu des tensions actuelles sur le marché immobilier. /ats

REVENUS AGRICOLES ■ Stabilité. Les salaires des paysans ont stagné l'an dernier, selon des données provisoires. Le revenu agricole moyen par exploitation s'est monté à 52.600 francs, une somme semblable à 2001. Par rapport à la moyenne des années 1999-2001, ce chiffre est en baisse de 8%. /ats

ENBREF

BABAR ■ Un éléphantéon orphelin. Cécile de Brunhoff, la jeune femme qui racontait des histoires d'éléphantéon perdu à ses enfants et qui «inventa» Babar, vient de mourir à Paris. Elle était âgée de 99 ans. Les premiers albums de Babar furent édités en 1931 et rencontrèrent immédiatement un vif succès. Les histoires de l'éléphantéon ont fait le tour du monde. Plusieurs millions d'enfants avaient appris à le connaître. /ats-afp

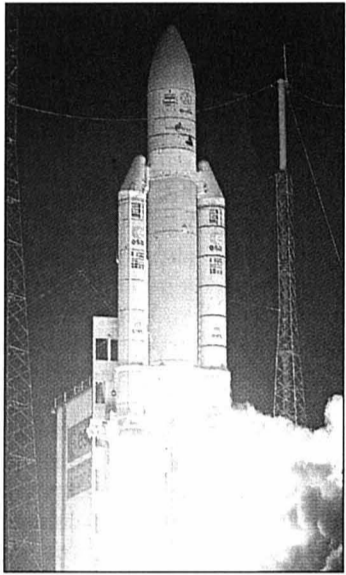

ARIANE-5 ■ Retour réussi. Paralysée pendant quatre mois après l'échec de sa version la plus puissante, la fusée Ariane-5 (photo keystone) a effectué un retour brillant dans l'espace, mercredi soir, en plaçant sur orbite de transfert géostationnaire, depuis la base de Kourou (Guyane française), deux satellites de télécommunications: Insat-3A pour l'Agence spatiale indienne et Galaxy XII pour l'opérateur international Panamsat. Pour mémoire, le 11 décembre 2002, la fusée Ariane-5, utilisée pour la première fois dans sa version «10 tonnes», avait été détruite en vol quelques minutes après son décollage. /ap

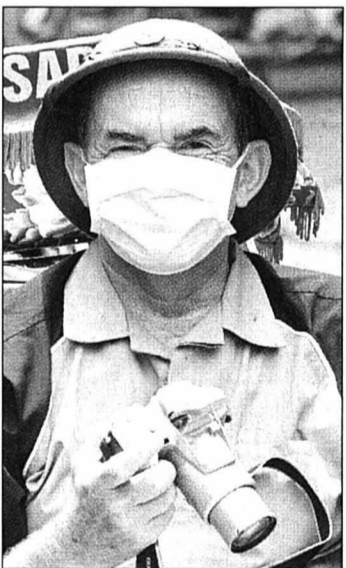

PNEUMONIE ATYPIQUE ■ Nouvelles victimes. La Chine et Hong Kong ont annoncé hier six nouveaux décès dus à l'épidémie de pneumonie atypique. Le nombre total de cas dans l'ancienne colonie britannique atteint ainsi le millier. Au total, on dénombre quelque 3000 malades à travers le monde, dont 112 sont décédés (sur la photo keystone, un touriste français se protège dans la capitale vietnamienne Hanoi). Par ailleurs, des mesures exceptionnelles ont été prises au Canada. Les autorités ont en effet décidé hier, pour la première fois, de fermer une école à cause de la maladie. L'un des élèves avait en effet présenté les symptômes de la pneumonie atypique. /ats-afpreuters

Un mythe aérien va s'éteindre

Concorde ■ Air France et British Airways décident de mettre un terme à l'exploitation du supersonique

Le Concorde, c'est fini. Moins de trois ans après la tragédie du 25 juillet 2000 – qui avait fait 113 morts – et après vingt-sept ans de service, Air France et British Airways (BA) ont annoncé hier matin l'arrêt de l'exploitation du supersonique en raison de la baisse de la demande.

Détérioration des résultats économiques

Cet arrêt sera effectif à compter du 31 mai pour Air France et du 1er novembre pour BA. Air France a déclaré ne «pas envisager de prolonger l'exploitation de sa flotte Concorde au-delà du 31 octobre», date de la fin du programme d'été de la compagnie aérienne. Air France possède cinq Concorde.

Pour Air France, cette décision, «prise en étroite relation avec le constructeur Airbus», est «motivée par la détérioration des résultats économiques de la ligne transatlantique exploitée en Concorde». «Pour ce qui la concerne, et compte tenu du contexte économique qui pénalise particulièrement la fréquentation du Concorde, la compagnie va interrompre ses vols supersoniques à compter du 31 mai 2003», conclut Air France.

Taux de remplissage insatisfaisants

Les taux de remplissage n'étaient plus satisfaisants, atteignant seulement 20% ces derniers mois, a expliqué Jean-Cyril Spinetta, PDG d'Air France. Il a ajouté que les



British Airways n'utilisera plus d'appareils Concorde sur ses lignes au plus tard le 31 octobre 2003. PHOTO KEYSTONE

coûts de maintenance du Concorde s'étaient sensiblement accrus depuis la reprise des vols en novembre 2001. Jean-Cyril Spinetta a toutefois assuré que les incidents signalés depuis la remise en service du supersonique «n'ont pas du tout été un facteur de décision». «Depuis la reprise des vols, le nombre d'incidents sur Air France par rapport au nombre de vols a été deux fois plus faible que les

hôtesses ne sont pas affectées spécifiquement sur Concorde et continueront donc à travailler sur le secteur Amérique.

Incrusté dans l'imaginaire

A ses yeux, Concorde «n'arrêtera pas vraiment», car «il ne sortira jamais de l'imaginaire des hommes». Pour Jean-Cyril Spinetta, «jamais plus bel objet n'a été conçu et réalisé par les hommes».

Le PDG devait rencontrer hier tout le personnel travaillant sur le Concorde. Les

Une vingtaine de pilotes et une quinzaine d'officiers mécaniciens navigants travaillaient, eux, spécifiquement sur le supersonique, tout comme 160 collaborateurs de maintenance. «Il sera proposé à tous, sans exception, de rester dans l'entreprise», a souligné Jean-Cyril Spinetta. /ap

CHIENS ET CHATS

Passport européen

Les chiens et les chats européens seront bientôt dotés d'un passeport. Ce document permettra de faciliter les contrôles vétérinaires lors des passages de frontières. Le Parlement européen a donné hier son feu vert définitif à ce projet.

Vaccination antirabique

La vaccination antirabique deviendra la seule exigence posée aux déplacements transfrontaliers des animaux domestiques dans l'UE. Une puce électronique ou un tatouage permettront de vérifier si l'animal a été vacciné et chaque animal disposera d'un passeport attestant de cette vaccination. Le recours au tatouage sera toutefois progressivement supprimé. A l'issue d'une période transitoire de huit ans, l'identification par puce sera obligatoire.

Le nouveau système s'inscrit dans le cadre des efforts visant à préserver le continent européen de la rage. Les mesures prévues seront identiques partout, à l'exception du Royaume-Uni, de la Suède et de l'Irlande, où les règles seront plus sévères. Pour entrer dans ces trois pays, les animaux qui ont été vaccinés devront subir aussi un test de titrage d'anticorps. Ce statut spécial a été accordé pour une période de cinq ans. /ats-afp

La montagne fait moins de victimes

Bilan 2002 ■ Quelque 30 décès de moins par rapport à 2001 grâce aux conditions météo

En 2002, 102 personnes sont décédées lors d'accidents liés à des sports de montagne en Suisse, soit une diminution de 23% ou de 31 victimes par rapport à 2001. Ce résultat s'explique notamment par les conditions météorologiques.

Le mauvais temps qui a régné durant une bonne partie de l'année a entraîné une diminution des activités en montagne, a indiqué hier Louis Salzmann, président de la commission de sauvetage du Club alpin suisse (CAS). Le nombre total des alpinistes sauvés confirme ce recul: il a baissé de 14% pour atteindre 1126 personnes. L'efficacité accrue des sauveteurs du CAS lors d'avalanches a aussi contribué au recul du nombre de morts. Les secours alpins du CAS ont sauvé 575 personnes (-6%) lors de 434 interventions, un chiffre qui se rapproche de la moyenne des années précédentes. La diminution du nombre d'accidents a surtout été importante dans les courses en haute montagne (-25%) et la randonnée alpine (-19%). Le ski hors piste (+21%) et l'escalade (+14%) et ont en revanche connu une hausse du nombre d'accidents. Parmi les 102 victimes de la montagne, 86 sont des hommes et 16 des femmes. /ats

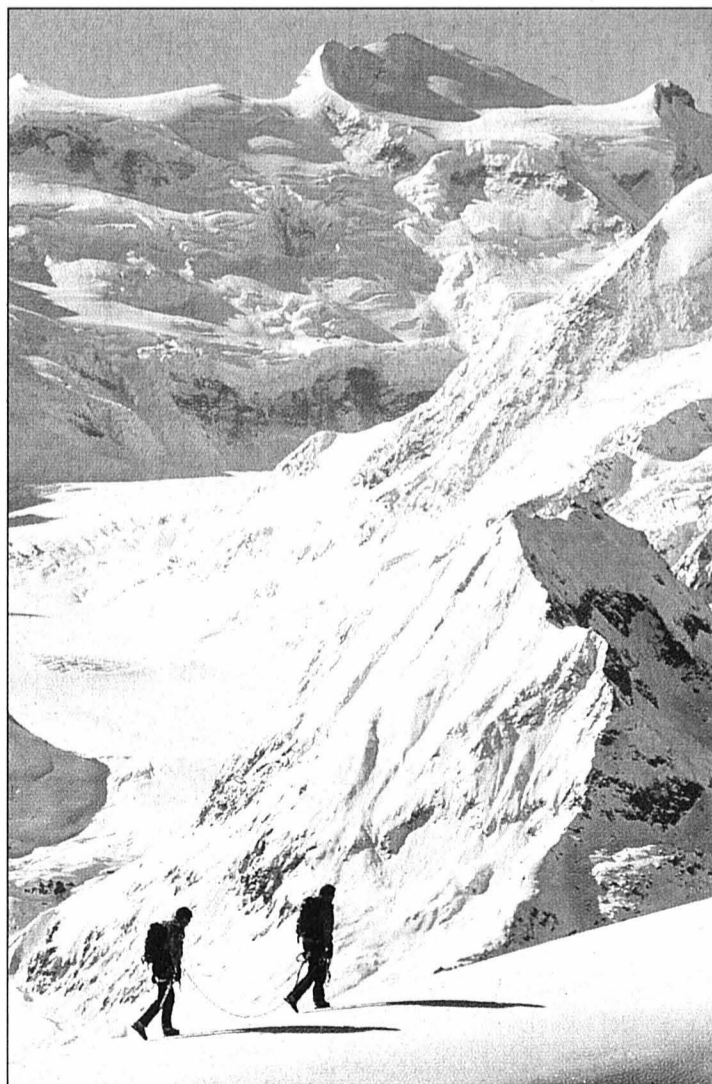

La diminution du nombre d'accidents a surtout été importante dans les activités liées à la randonnée alpine. PHOTO KEYSTONE

TENTATIVE DE MEURTRE

Bosniaque lourdement condamné

La Cour d'assises zurichoise a prononcé hier une peine de 16 ans de réclusion assortis de 15 ans d'interdiction de séjour contre l'auteur d'une tentative de meurtre. Elle a considéré que l'accusé, un Bosniaque de 29 ans, représentait un danger public.

Le jeune homme a également été jugé coupable de blessures corporelles graves, tentative de chantage et autres délits contre les biens. Il devra en outre payer un demi-million de francs de réparations et remboursements, a précisé le président de la Cour, Hans Mathys. Les quelque six années que le prévenu a déjà purgées en détention préventive et en prison de sécurité seront déduites de sa peine. Il avait été condamné une première fois en octobre 1995, mais s'est évadé à quatre reprises.

Quelque 130 témoins

C'est en 1995 qu'il avait commis son plus grave délit. Il avait alors tiré trois coups de pistolet dans le dos du gérant d'un salon de jeu de Mellingen (AG), qui avait refusé de lui verser de l'argent «pour être protégé». La victime avait subi des lésions durables. Pas moins de 130 témoins et experts ont été entendus durant les quatre semaines du procès. Ces témoignages ont permis de reconstituer les agissements de l'accusé. La défense avait avancé que son client n'était qu'un «petit criminel». Elle avait argué qu'il n'existait pas de preuves pour les délits majeurs reprochés à son client. /ats

DRAME D'AQUAPARC

Recours déposé

Le Ministère public valaisan a déposé un recours contre l'acquittement des responsables du parc de loisirs Aquaparc, au Bouveret (VS), suite à la noyade d'un collégien vaudois en juin 2000. Les responsables du parc avaient été acquittés fin 2002.

Devoirs de prudence violés

Ce recours a été déposé le 9 avril à l'encontre des responsables d'Aquaparc au moment des faits, à savoir le directeur général, le directeur-général adjoint, ainsi que le responsable de la sécurité aquatique du parc. Selon le procureur Olivier Elsig, ces trois personnes ont violé les devoirs de prudence qui s'imposaient et n'ont pas respecté les recommandations du Bureau de prévention des accidents en matière de sécurité. «Il existe un lien de causalité entre leurs omissions et le décès du jeune homme», conclut le Ministère public.

Le procureur a en revanche renoncé à recourir contre l'acquittement de l'enseignant qui accompagnait la classe de l'élève d'une classe de Renens (VD) avait été retrouvé dans le bassin de réception de l'attraction «Pelican's Dive» – considérée comme la plus dangereuse d'Aquaparc – qui consiste en un saut de trois mètres. /ats

MÉDIAS

PubliGroupe résiste bien

PubliGroupe a essuyé une perte nette de 30 millions de francs l'an passé, conforme à ses prévisions. Mais le groupe de médias et de publicité lausannois a renoué avec les chiffres noirs au niveau opérationnel et dégagé un bénéfice de 41 millions.

PubliGroupe a donc redressé la barre après un exercice 2001 qui s'était soldé par une perte nette de 185 millions de francs et une perte d'exploitation de 30 millions. « Nous sommes sur le bon chemin », s'est réjoui hier Hans-Peter Rohner, directeur général. L'année 2002 a été marquée par un recul plus important que jamais du marché publicitaire dans la presse, a-t-il souligné. « Malgré tout, nous avons réussi à supprimer toutes nos sources de pertes. » L'endettement a reculé de 99 millions, les liquidités ont augmenté de 63 millions et les fonds propres de 75 millions, pour atteindre 356 millions de francs. /ats

Bilan du Salon de l'horlogerie

BaselWorld ■ Bâle s'en tire. Flop à Zurich. 22% de visiteurs en moins. La faute à la crise, à la guerre et au Sars

Le Salon mondial de l'horlogerie BaselWorld, qui a fermé ses portes hier, a souffert de la crise économique, de la guerre en Irak et de la pneumonie atypique (SARS). Le nombre de visiteurs est en recul de 22% par rapport à l'édition 2002.

Environ 64.350 visiteurs ont été recensés à Bâle et Zurich, a indiqué hier à la presse René Kamm, patron de la Foire suisse, organisatrice de BaselWorld. La part des visiteurs professionnels s'élève à 76% contre 67% en 2002.

Dans l'ensemble, les exposants ne sont « pas insatisfaits », a déclaré René Kamm. Les affaires ont certes été moins bonnes qu'en 2002, mais les exposants à Bâle tirent un bilan bien meilleur que prévu compte tenu des circonstances, a-t-il ajouté.

«Flop» à Zurich

A Zurich par contre, « c'est un flop », a affirmé René Kamm. A cause du départ des 383 exposants de Hong Kong, Singapour, Chine et du Vietnam frappés par les mesures d'interdiction liées à la pneumonie atypique, plus de 50% des stands étaient vides.

Tous les exposants de Zurich ne sont pas déçus. Les Thaïlandais, par exemple, ont réalisé de très bonnes affaires, selon René Kamm. Le site zurichois ne survivra toutefois pas sans la présence de Hong Kong en 2004, a souligné le patron de la Foire suisse.

Les 317 exposants hongkongais ont déjà fait savoir qu'ils ne veulent pas revenir à



Pour René Kamm, patron de la Foire suisse, les exposants dans l'ensemble ne sont « pas insatisfaits. »

PHOTO KEYSTONE

Zurich. La Foire suisse va tenter de les faire changer d'avis en leur mettant des stands gratuitement à disposition. En attendant, la Foire cherche des alternatives.

Pas de place à Bâle

Une chose est certaine, a indiqué René Kamm: il n'y a pas de place dans les halles de Bâle pour accueillir les exposants de Hong Kong. Aucun exposant actuellement à Bâle ne veut se déplacer à Zurich, a-t-il précisé.

Aucune demande en domages et intérêts n'est encore parvenue aux organisateurs. La Fédération de Hong Kong des fabricants et du négoce des montres (TDC) estime que son absence de BaselWorld engendre un manque à gagner de 180 millions à 1,8 milliard de francs.

Pour la direction de la Foire suisse, la décision de ne pas autoriser les exposants de Hong Kong à travailler à BaselWorld n'était pas bonne. Elle va demander à une ins-

tance indépendante de se prononcer sur les mesures prises par la Confédération.

L'Office fédéral de la santé publique (OFSP) a envoyé une délégation à Bâle pour discuter de la problématique SARS. « Ils sont arrivés le dernier jour du Salon, certainement pour élaborer les mesures à prendre pour la prochaine édition », a ironisé René Kamm.

René Kamm est optimiste pour 2004. On ne peut pas imaginer un pire scénario que celui de 2003, a-t-il déclaré. /ats

EN BREF

GLOBUS ■ Ventes en recul. Globus, qui a vu ses ventes reculer de 7,5% par rapport à 2001 à 1,903 milliard de francs l'an passé, passe à l'offensive en misant davantage sur les produits haut de gamme. Le bénéfice du distributeur contrôlé par Migros a chuté de 64,5% à 14 millions. Globus a terminé l'année 2002 sur un bénéfice net en recul de 26,4 millions par rapport à 2001, à 14 millions. /ats

NOKIA ■ 1800 suppressions d'emplois. Nokia, premier fabricant mondial de combinés mobiles, a annoncé hier la suppression prochaine de 1800 postes supplémentaires dans la division d'équipements de réseaux, Nokia Networks. Soit plus de 10% des effectifs de cette unité. Environ 1100 des 1800 emplois concernés seront biffés en Finlande. /ats-afp-reuters

ROCHE ■ Hausse du chiffre d'affaires. Roche a réalisé au premier trimestre 2003 un chiffre d'affaires en hausse de 3% à 6,73 milliards de francs. Ce résultat s'explique avant tout par la progression de la division pharma qui affiche des ventes en croissance de 5% à 4,99 milliards. /ats

«LA SUISSE» ASSURANCES ■ Perte en 2002. «La Suisse» Assurances, filiale de Rentenanstalt/Swiss Life, plonge dans les chiffres rouges. La compagnie basée à Lausanne enregistre un déficit de 25,7 millions de francs pour 2002, contre un bénéfice de 4,9 millions en 2001. Toutefois, les structures de la société sont saines et font d'elle une entreprise solide, a indiqué sa direction hier. /ats



Hans-Peter Rohner à l'heure des résultats. « Nous sommes prêts à rebondir », a-t-il assuré. PHOTO KEYSTONE

LABOURSE

BCN www.bcn.ch

BCN-Netbanking

Aujourd'hui soyez votre gestionnaire financier

INDICES	bas / haut 2003	dernier	10/04
Zürich, SMI	3618	5000.7	4472.8
Zürich, SPI	2568.21	3475.93	3164.46
New-York, DJI	7416.64	8869.29	8197.94
New-York Nasdaq comp	1253.22	1467.35	1356.74
Francfort DAX	2827.67	5467.31	2734.1
Londres, FTSE	3277.5	4027.6	3861.4
Paris, CAC 40	2401.15	3232.34	2888.03
Tokio, Nikkei 225	7824.82	8829.06	8057.61
DJ Euro Stock 50	1847.62	2551.47	2279.52



Bourse suisse (cours en CHF)				Bourses européennes (cours en EUR)				Bourses Nord-américaines (cours en USD)							
	bas / haut 2003	précédent	10/04		bas / haut 2003	précédent	10/04		bas / haut 52sem.	précédent	10/04				
ABB Ltd n	2.51	5.18	3.92	3.9	ABN Amro (NL)	11.76	16.69	15.7	15.41	Aluminium Co of America	17.62	39.09	21.4	21.16	
Actelion Ltd	53	75	75	76.35	Accor (F)	25.01	31	28.5	26.8	Altria group inc.	27.7	57.79	30.3	30.1	
Adecco n	34.25	58.35	40.75	40.4	Aegon (NL)	5.88	14.25	8.18	7.89	American Express Co.	26.55	44.91	34.4	34.87	
Baloise Holding n	25	64.5	35.2	34.6	Ahold (NL)	2.39	13.65	3.42	3.35	American Tel & Tel Co.	8.2	28.88	27.48		
BB Biotech	45.8	60.25	60.1	58	Air Liquide (F)	105	137.9	135.4	133.6	Baxter Intl Inc.	18.18	59.84	19.1	19.26	
BK Vision	93.85	147	121	120	AKZO-Nobel (NL)	16	32.44	20.42	20.42	Boeing Co.	24.73	50.05	27.48	27.09	
BT & T Time	2	12.1	5.5		Alcatel (F)	4.16	7.59	7.12	7.1	Caterpillar Inc.	33.75	59.62	51.71	52.83	
Charles Voegelé Holding	13.3	32.7	29	28.5	Allianz (D)	44.6	99.9	58.6	59.2	Chevron Corp.	61.31	90.5	64.2	64.08	
Ciba Spéc. Chimiques n	74.75	101.5	89.05	88.8	Allied Irish Banks (IRL)	11.5	13.55	12.7	12.7	Citigroup Inc.	23.49	47.12	37.04	36.95	
Cicorel Holding n	20.25	29	24.05	23.35	Aventis (F)	37.5	54.55	41.9	40.25	Coca Cola Co.	37.01	57.91	41.67	41.44	
Cie fin. Richemont	17.5	28.35	19.5	18.4	AXA (F)	9.05	14.55	12.76	11.94	Dell Computer Corp.	21.9	31.06	28.01	28.33	
Clariant n	9.21	24.5	15.2	15	Banco Bilbao Vizcaya (E)	6.83	10.39	8.95	8.8	Du Pont de Nemours	34.71	48.3	39.04	39.36	
Crédit Suisse Group n	20.3	35	27.05	26.2	Bayer (D)	9.85	22.42	14.9	14.85	Eastman Kodak co	25.59	41.08	31.21	31.35	
Crossair n	2.55	23.5	3	2.97	BT Group (GB) £	1.405	2.128	1.778	1.718	Exxon Mobil	29.75	43.18	34.47	34.68	
Ems-Chemie Holding	4427	5310	4900	4851	Carrefour (F)	29.2	44	38.1	37.15	Ford Motor Co.	6.58	18.23	7.94	7.9	
ESEC Holding n	52.5	121	108	100.5	Cie de Saint-Gobain (F)	22.4	30	28.96	28.43	General Electric Co.	21.3	37.36	27.3	27.38	
Fischer (Georg) n	88.7	150	119.5	112	DaimlerChrysler (D)	23.82	31.9	30.8	28.75	General Motors Corp.	29.75	68.17	34.48	34.5	
Forbo Hld n	355	434	403	402	Deutsche Bank (D)	33.01	47.8	42.2	41.7	Goodyear Co.	3.35	23.7	5.17	4.9	
Givaudan n	427	648	531	529	Deutsche Lufthansa (D)	6.81	9.99	8.77	8.63	Hewlett-Packard Co.	10.75	21.2	15.36	15.57	
Helvetia-Patria Holding n	111	174	135	130	Deutsche Telekom (D)	9.07	14.47	11.83	11.5	IBM Corp.	54.01	90.03	78.71	79.01	
Hero p	133	164.75	133	125	E.ON (D)	34.25	44.1	41.85	40.4	Intel Corp.	12.95	31.36	16.68	16.88	
Holcim Ltd	183	273	255.5	244.5	Electrabel (B)	210	243.8	215.9	218.2	International Paper Co.	31.35	45.2	34.05	33.85	
Julius Baer Holding p	177	325	269.5	264.5	Elf Aquitaine (F)	135	176	147	148	Johnson & Johnson	41.4	64.83	57.26	57.21	
Kudelski SA n	14.55	23.55	18.35	17.9	Elsevier (NL)	8.01	12.07	10.16	9.72	Mc Donald's Corp.	12.12	30.72	15.5	15.8	
Logitech International n	36.25	49.25	43.95	44.7	Endesa (E)	10	12.86	12.84	12.89	Merck & Co. Inc.	38.5	60.48	55.65	55.71	
Lonza	70.1	85.15	78.3	78.55	ENI (I)	11.79	15.83	13.54	13.29	Microsoft	20.7	29.48	24.57	24.6	
Moevenpick	442.5	602	572	585	France Telecom (F)	14.5	21.75	20.7	19.61	3M Co.	108.2	136.75	131.61	132.78	
Nestlé n	233.25	308	279.5	276.5	Glaxosmithkline (GB) £	9.8	13	12.38	12.1	PepsiCo Inc.	34	53.5	39.39	39.79	
Nextrom	4.8	11.7	6	5.95	Groupe Danone (F)	104.2	132.3	126.8	124.4	Pfizer Inc.	25.13	40	31.7	31.74	
Novartis n	45.2	56	54.25	52.85	ING Groep (NL)	8.55	17.5	13.03	12.91	Procter & Gamble Co.	74.08	94.75	89.29	88.77	
Pargesa Holding p	2126	2670	2470	2468	KLM (NL)	5.2	9.79	7.19	7.2	Sears, Roebuck & Co.	18.25	59.9	25.23	26.55	
PubliGroupe n	180	240	201.5	204	KPN (NL)	5.3	7.24	5.74	5.63	Silicon Graphics Inc.	0.56	3.92	1.46	1.44	
Reassurance n	49.6	108	78.1	78.8	Royal Dutch Petroleum (NL)	33.35	44.58	39.7	38.75	United Technologies Corp.	48.83	75.55	61.05	61.2	
REG Real Estate Group	78.75	89	83.9	81.5	RWE (D)	17.65	27.75	23.3	22.3	Swissca America USD	147.25	147.05	147.05	147.05	
Rieter Holding n	208	288	249.25	244	Schneider (F)	38.42	49.89	42.5	42.5	Swissca Asia CHF	54.9	76.2	76.4	76.4	
Roche Holding bj	73.4	103.25	89.7	85.05	Siemens (D)	32.22	45.1	41.8	41.1	Swissca Austria EUR	71.6	71.6	71.25	71.25	
Roche Holding p	119.25	185	142.25	138	Société Générale (F)	42.8	59	53.8	52.95	Swissca Italy EUR	76.2	76.2	76.4	76.4	
Serono SA b	562	800	708	704	Telefonica (E)	7.82	9.94	9.69	9.56	Swissca Japan CHF	47.95	47.95	47.95	47.95	
Sulzer n	132.5	210.5	175.25	171.75	Total (F)	110.5	142.7	126	121.8	Swissca Netherlands EUR	32.9	32.25	32.25	32.25	
Sulzer Medica n	205	296	295	290	Unilever (NL)	47.31	60.1	57.95	57.1	Swissca Technology EUR	125.74	123.3	123.3	123.3	
Surveillance n	409	493.5	483.5	486	Vivendi Universal (F)	11.03	17.98	13.2	12.61	Swissca Gold CHF	545	548	548	548	
Swatch group n	19.15	24.9	24.3	23.3	Vodafone Group(GB) £	1.008	1.263	1.208	1.2						
Swatch group p	93.7	123	120.5	115.25											
Swiss Life Holding n	41.75	119	71	69.15											
Swisscom n	385.5	438.5	432.5	427.5											
Syngenta SA n	55.1	87.85	66.8	65											
UBS n	49.8	72.45	64.85	64.05											
UMS p	15.25	35	22	22											
Unaxis Holding n	72.8	105.75	98	95.2											
Von Roll Holding p	1.25	1.98	1.6	1.41											
Vontobel Holding p	12.75	23.95	18.5	18.2											
Zurich Fin. Serv. n	88	159	130.25	126											

Fonds de placement (cours différés)				Fonds de placement (cours différés)			
	précédent	dernier		précédent	dernier		précédent
Swissca Emer. Markets CHF	84.76	83.91	Prevista LPP Oeko 3	84.31	83.95		
Swissca Switzerland CHF	180	178.95	Prevista LPP Diversification 3	117.49	117.11		
Swissca Germany EUR	69.2	68.3	Prevista LPP Profil 3	121.88	121.89		
Swissca France EUR	21.9	21.6	Prevista LPP Universel 3	107.78	107.67		
Swissca Great-Britain GBP	137.75	135.5					
Swissca Europe CHF	134.45	132.15					
Swissca Green Invest CHF	67.6	66.95					
Swissca IFC	293						

LIGUE NATIONALE

Bon public
neuchâtelois

Un des meilleurs baromètres du basketball suisse est sans aucun doute Jean-Pierre Desarzens. Le directeur de la Ligue nationale, dont le siège est à Neuchâtel, évalue les six prétendants aux deux places en LNA. «J'ai récemment reçu un e-mail des dirigeants de Zurich, explique-t-il. Ils m'ont dit que l'apprentissage de la LNA est dur, mais qu'ils se battent pour leur maintien. Si les Zurichois devaient tomber en LNB, ils ont promis qu'ils reviendraient en LNA au plus vite. En ce qui concerne Pully, je sens aussi chez les Vaudois cette envie de rester parmi l'élite nationale.»

Qu'en est-il des candidats qui pourraient faire le saut depuis la LNB? «J'ai récemment rencontré le président de Meyrin Grand-Saconnex, répond-t-il. Il m'a certifié que le comité travaillait dur afin de monter en LNA. Du côté de Birstal, je sais que les Bâlois veulent profiter de l'engouement qui règne dans le canton en faveur du sport. Je suis sûr que Cossonay va aussi jouer sa chance à fond, mais une promotion serait un peu prématurée pour les Vaudois.»

Une précocité que Jean-Pierre Desarzens ressent aussi du côté de la Salle omnisports: «Pour Union Neuchâtel, une promotion viendrait une année trop tôt. Et cela même si le comité a fait un immense travail pour mettre le club à flot. Je suis convaincu que les Neuchâtelois ont un potentiel public à exploiter. Même en LNA, il y a bien des équipes qui n'attirent pas autant de spectateurs qu'Union Neuchâtel.» Joie pour le club neuchâtelois ou tristesse pour le basketball suisse? /TTR



Le public neuchâtelois: il fait même des envieux en LNA. PHOTO ARCH-MARCHON

Rencontre
repoussée

Prévu initialement ce soir à 20 h 30 à la Salle omnisports, le premier match de la série des demi-finales (au meilleur de trois matches) entre Union Neuchâtel et Cossonay est repoussé à demain 17 h. Ayant éliminé Villars-sur-Glâne lors du troisième match de leur série des quarts de finale mercredi soir, les Vaudois ont eu droit à un jour de repos et une journée avec un entraînement au programme. C'est ainsi qu'à tranché la Ligue nationale. Rendez-vous donc demain à 17 h à la Salle omnisports. /réd

Six équipes pour deux places

Basketball ■ *Entre vouloir et pouvoir, il y a parfois un pas très difficile à franchir. La LNA, c'est pour qui? Petit tour d'horizon des candidats*

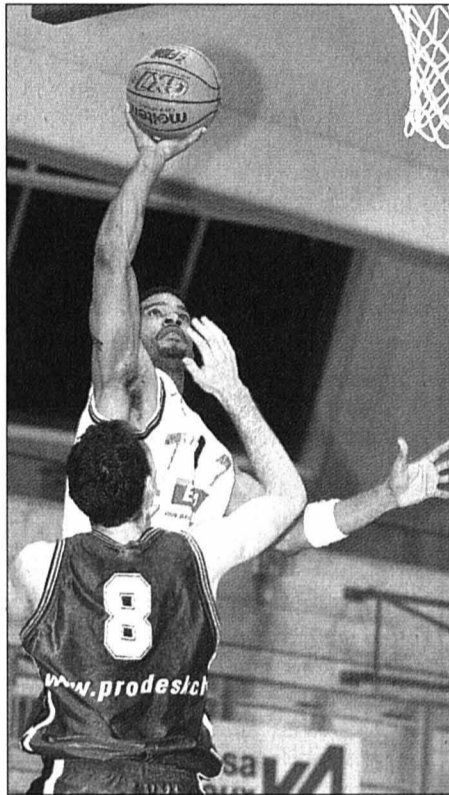

Markus Hett face à Cossonay, Nicolas Flüchiger contre Birstal, Mihovil Milic aux prises avec deux joueurs de Meyrin Grand-Saconnex et Herb Johnson dominant un Zurichois (de gauche à droite): que d'obstacles jusqu'à la LNA! PHOTOS ARCH-MARCHON-GALLEY

Par
Thomas Truong

Info, intox, rumeurs, prudence ou réalisme? Qui veut monter? Qui ne veut pas dégringoler? Qui peut monter et qui ne le peut pas? En LNA, les deux néo-promus – Pully et Zurich – vont en décroître sur le terrain (série au meilleur de trois matches). Malheur au perdant qui descendra d'un étage! Quant au vainqueur de cette série, il aura encore un obstacle à franchir: le finaliste malheureux de LNB (toujours au meilleur de trois matches). Le champion de LNB sera, lui, obligé – terme pas du tout innocent! – de monter en LNA. Le dernier carré en play-off de LNB se compose de Meyrin Grand-Saconnex, Cossonay,

Birstal et Union Neuchâtel. Prise de température.

Pully Jean-Denis Briod (un des trois vice-présidents du club, chargé des finances) n'y va pas par quatre chemins: «Nous ne ferons pas de surenchère. Nous ne sommes ni riches ni pauvres. Le budget de la première équipe en LNA est de 220.000 francs. Il n'y a que Zurich qui a un plus petit budget et c'est la seule équipe qui est derrière nous. Cette saison, nous avons eu un manque à gagner qui oscille entre 20.000 et 30.000 francs. Nous avons donc dû puiser dans les réserves du club. Nous souhaitons le maintien. Si c'est le cas, nous évoluerons la saison prochaine en LNA avec un budget de LNB.»

Zurich Patrizia Guhl (coordinatrice du club) sait prendre son mal en patience: «Cette année, le budget de la pre-

mière équipe s'élève à 150.000 francs. La saison prochaine, LNA ou LNB, il sera de 300.000 francs. Mais quoiqu'il arrive, nous ne payerons pas nos joueurs étrangers tant que nous ne pouvons pas indemniser un peu nos joueurs suisses. L'avenir se présente bien. La Ville de Zurich va nous soutenir. D'ici août 2004 nous disposerons d'une salle avec 800 places assises. Le club compte actuellement 22 équipes de jeunes. Ce serait bien de pouvoir se maintenir en LNA.»

Meyrin Grand-Saconnex Rafael Stuker (président) a plusieurs cordes à son arc: «Sportivement, nous avons les moyens de monter en LNA. Le titre de LNB est un but en soi. Comme chaque compétiteur, mes joueurs veulent finir devant. Et comme le champion de LNB ne peut pas refuser sa promotion en LNA... D'un point

de vue financier, le comité a encore beaucoup de travail, mais une montée en LNA pourrait stimuler de futurs sponsors. Si jamais, il nous reste toujours la possibilité de collaborer avec les Geneva Devils (réd.: formation de LNA). Mais là aussi, il y a encore du travail!»

Birstal Pascal Donati (président) verrait bien une redéfinition des frontières: «Le basketball helvétique ne s'arrête pas au lac Léman. L'idéal pour la Suisse, ce serait d'avoir une équipe zurichoise et une formation bâloise en LNA. A Bâle, il y a un sacré potentiel pour le sport grâce au football et au hockey sur glace. J'ai des contacts avec des dirigeants du FC Bâle. Le problème, c'est que pour la saison prochaine, le club peut avoir rien du tout ou, tout à coup, un budget de 500.000 francs (réd.: il est ac-

tuellement de 130.000 francs pour la première équipe). Les médias régionaux nous soutiennent et ils aimeraient bien nous voir en LNA.»

Cossonay Stefan Rudy (un des trois vice-présidents du club, chargé de l'aspect sportif) fait passer la vérité du terrain avant celle des gros sous: «Nous voulons aller au bout du rêve. Si nous avons une opportunité pour monter, nous la saisissons. Il est impossible de demander aux joueurs de mettre la pédale douce. Le budget du club est d'environ 140.000 francs. Si nous montons en LNA, il nous faudra obligatoirement 100.000 francs de plus. Nous avons déjà passé une saison en LNA et les dirigeants avaient eu les yeux plus gros que le ventre. Ils avaient laissé une ardoise de 350.000 francs!» /TTR

Ça claque deux fois!

Et Union Neuchâtel dans tout ça? Le président Nicolas Nyfeler sait très bien à quoi s'en tenir: «Si j'étais joueur et que mon équipe avait la possibilité de monter en LNA, mais que ça ne suive pas au niveau du comité, je donnerais une claquette aux dirigeants et, ensuite, je claquerai la porte!» Voilà pour l'émotion. Place maintenant à la raison. «D'un point de vue structurel, une promotion sportive viendrait une année trop tôt, analyse Nicolas Nyfeler. Mais si les joueurs nous offrent cette promotion, il est bien clair que le comité ne pourra pas refuser un tel cadeau.»

Question chiffres, ce serait plutôt un cadeau du style empoisonné pour les pensionnaires de la Salle omnisports? «Le budget passerait de 200.000 à 250.000 francs, répond le président. Nous engagerions un étranger et un bon joueur suisse. La prudence est le maître mot au sein du comité.» Le passé du club avec une dette – dont il ne reste presque plus rien grâce à l'immense travail des

dirigeants – n'est pas là pour inciter les Neuchâtelois à faire des folies. Bien au contraire!

Une trop grande prudence semble être la garantie de reprendre l'ascenseur pour la LNB dès la saison suivante. Sauf pour un club qui a décidé de miser sur le long terme: «Cela fait deux ou trois ans que nous effectuons un recrutement intelligent. Nous avons beaucoup de jeunes bons joueurs. Si nous accédons à la LNA, nous n'aurons pas à aller faire notre marché. L'objectif ne sera pas de viser tout de suite une place parmi les quatre premiers pour, l'année suivante, dissoudre la première équipe pour des raisons financières.»

Le message des dirigeants des six clubs qui se battent pour deux places en LNA semble donc clair: il est hors de question de demander à des joueurs d'être motivés durant toute une saison et de se saborder alors que le Graal est à portée de main. La réponse des intéressés est toute trouvée: le verdict tombera sur le terrain. /TTR

DANS L'ALUCARNE

Le choix fut cornélien. Finalement, mardi soir, la TSR a préféré diffuser en direct le match entre le Real Madrid et Manchester United. Les amateurs romands de hockey sur glace, à l'exception du premier tiers temps, ont dû se rabattre sur TSI2 pour suivre Lugano - Davos.

Le football par k.-o.

Tel un chien renifle la trouille, la TSR a vu juste. Ils étaient 42.000 devant leur écran pour le début du match de hockey. En moyenne, le ballon rond a réuni lui 152.000 téléspectateurs. La dose de football avalée, les 12 dernières minutes de Lugano - Davos ont rassemblé 48.000 paires d'yeux, toujours sur TSR2.

Il est impossible de chiffrer combien de personnes ont quitté le deuxième canal romand pour le deuxième tessinois afin de suivre de bout en bout la partie de la Resega. Mais on peut parler de clopinettes.

«Au sein du département des sports, la décision était claire, commente Philippe Ducarroz. Au départ, il était prévu d'accorder la priorité au hockey sur glace. Mais on sait qu'entre le football et le hockey sur glace, il n'y a pas photo. Les audiences varient au minimum du simple au double. C'est pourquoi nous avons ouvert les yeux et sommes revenus en arrière. Une preuve comme quoi nous ne sommes pas complètement bornés!»

Juste avant la fin de l'émission, le sympathique Fribourgeois s'est offert une petite plaisanterie en scotchant sur son front un autocollant de Lugano. «C'est Larry Huras qui me l'avait envoyé. Franchement, je ne pensais pas que les Tessinois allaient remporter le titre. C'était une petite note d'humour.» A-t-elle passé? «A 90%, oui.»

Mieux qu'au «Fond de la corbeille!» /GST

Kawasaki

SuperSport • Touring • Sport • Motocross • Cruiser • Enduro

L'aventure de la moto: chez nous elle commence dès CHF 4990.- ! (Eliminator 125)

GRATUIT**

Accessoires/produits pour nouveaux conducteurs d'une valeur de CHF 380.- à CHF 840.-

** (valable jusqu'au 30.9.03 à l'achat d'une Kawasaki neuve; concerne beaucoup de modèles)

Maintenant: essais, achat ou leasing

2208 Les Hauts-Geneveys
Aeby Patrick Kiko Motos 032 853 23 01

2800 Delémont
Moritz Jean-René 032 422 63 63

3232 Ins
Moto Gatschet 032 313 34 73



ZRX 1200 dès CHF 13990.-net



KLE 500 dès CHF 7990.-net

Réadaptable à 25 kW pour CHF 250.- seulement

Avec package accessoires gratuits d'une valeur de CHF 550.-

Importateur: FIBAG SA • Bahnhofstrasse 19 • CH-5745 Safenwil
Tél. 062 788 85 55 • Fax 062 788 85 60 • www.kawasaki.ch • info@kawasaki.ch

MultiLeaseSA

CHAMBRES A COUCHER

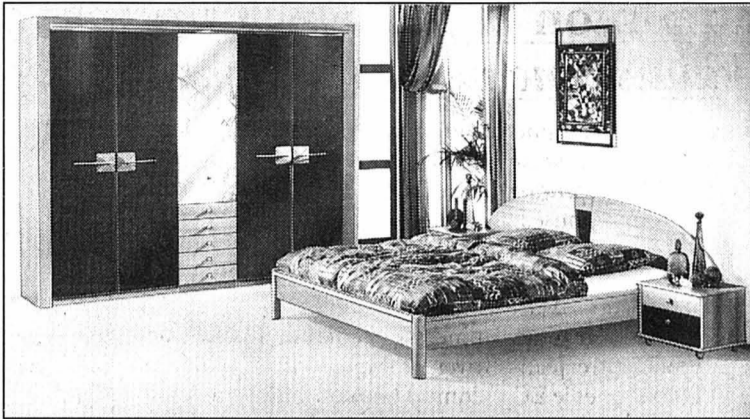

25 nouveaux modèles à voir en exposition

Moderne - Classique - Rustique

Grand choix de literies BICO et SUPÉRBA

Exposition sur 2 étages
Sur demande, livraison à domicile

OUVERT de 9 h à 12 h et de 13 h 30 à 18 h 30
Samedi de 9 h à 12 h et de 13 h 30 à 17 h. Lundi matin fermé

AUTOMOBILISTES: dès le centre de Bôle, suivez les flèches MEUBLORAMA



GRAND P GRATUIT 60 places

MEUBLES-MEYER
meublorama
BÔLE (près de la Gare CFF de Boudry)

Cherchez le mot caché!

Mammifère carnassier, un mot de 6 lettres

La solution de la grille, paraîtra demain dans l'édition de L'EXPRESS

Les mots cachés paraissent chaque lundi, mercredi et vendredi

A	M	I	T	I	E	E	J	V	A	G	U	E	R	L
A	A	M	G	E	D	R	E	C	N	A	R	A	G	E
G	R	L	A	I	H	A	R	I	D	E	E	O	X	G
C	O	N	T	R	E	C	N	E	G	A	I	A	O	O
O	G	A	L	A	G	U	A	A	I	E	T	U	E	M
P	N	R	R	E	A	E	T	C	I	L	A	H	U	M
A	A	E	E	N	L	E	E	T	S	I	L	A	B	E
Y	R	T	N	R	I	L	G	A	R	D	O	N	R	R
E	E	E	A	E	P	G	E	E	C	E	K	E	A	E
R	X	H	L	E	O	A	N	V	H	O	Y	B	B	R
E	E	A	F	N	T	R	R	C	L	U	L	U	X	E
I	V	V	E	I	E	N	I	M	R	E	H	Z	E	I
F	E	L	A	V	O	U	E	G	T	E	H	C	A	V
F	L	A	I	R	Q	U	O	T	A	P	A	R	O	I
E	C	H	I	D	N	E	E	M	A	J	O	R	E	R

A Ablette
Agencer
Amitié
Anatidé
Angora
Annexe
Arête
Aride
B Baliste
Barbue
C Cachet
Colza
Contre
Copayer
Echidné
Etagère

F Fièvre
Flair
Flâner
G Galago
Galipot
Garance
Gardon
Gommer
Gonelle
Groom
Gruyère
H Halicte
Halva
Harle
Helvelle
Hermine

I Hiverner
Igloo
J Jacée
K Kolatier
L Lego
M Majorer
Marge
Meute
O Ovale
P Paroi
Q Quiche
Quota
R Rivière
T Taxe

V Tente
Vache
Vaguer
Vexer
Vinée

11/04/03



Les yeux d'enfants! devraient voir!

Aidez-nous à soigner ces enfants d'un village africain grâce à la vitamine A. Ensemble, nous les protégerons de la cécité.



CBM Mission chrétienne pour les aveugles
Case postale, 2002 Neuchâtel
Tél. 032 724 84 12, Fax 032 724 84 14,
CP 87-192253-5

L'EXPRESS

Bulletin de changement d'adresse

Les changements d'adresse doivent nous parvenir 5 jours ouvrables à l'avance:
● par e-mail: clientele@lexpress.ch
● par Internet: www.lexpress.ch
rubrique Abonnés
● par fax: 032 723 53 99
● par courrier:
L'Express Service client le
Case postale 2216 2001 Neuch tel
● A notre réception: rue Saint-Maurice 4 Neuch tel

Les changements d'adresse ne sont pas pris par téléphone.
Nous n'effectuons pas de changement d'adresse pour une période inférieure 6 jours.

Frais pour l'étranger:
Fr. 1,20 par jour pour l'Italie, les Pays-Bas, l'Allemagne et la France
Fr. 1,55 par jour pour l'Espagne, le Portugal et l'Autriche

Tarifs pour les autres pays sur demande.

Attention: la distribution du journal l'étranger peut être irrégulière.

Les frais de changement d'adresse seront ajoutés sur votre prochaine facture.

Bulletin de changement d'adresse

DOMICILE ACTUEL
(remplir obligatoirement)

No d'abonn: _____
Nom: _____
Pr nom: _____
Rue/No: _____
NPA/Lieu: _____
Date: _____
Signature: _____

A NOUVELLE ADRESSE

(temporaire ou définitive)

Temporaire:
du _____ au _____ inclus

Définitive:
dès le _____

Nom: _____
Pr nom: _____
H tel / Chez: _____
Rue/No: _____
NPA/Lieu: _____
Pays / Province: _____

B INTERRUPTION MOMENTANÉE

du _____ au _____ inclus

Cette interruption, pour autant qu'elle ne soit pas inférieure à 10 jours ouvrables, sera d'uite sur votre prochaine facture.



BERMUDA
POOL

Aquata AG
Hauptstrasse 480, 4625 Oberbuchsitzen
Tél. 062 393 24 87, Fax 062 393 24 29
www.bermuda-pool.ch, info@bermuda-pool.ch

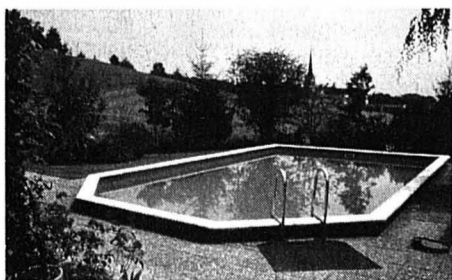

La piscine sans problèmes

029-352289

Nous souhaitons ■ une documentation ■ la visite d'un conseiller

Nom: _____
Prénom: _____
Rue/N°: _____
N.P. / Lieu: _____
Téléphone: _____
E-Mail: _____

insérer online.
www.publicitas.ch

SALLE DES FÊTES - RECONVILIER

Samedi 12 avril 2003, à 20 heures

MAXI LOTO

1 home cinéma complet «Panasonic» avec DVD et écran 16/9
- 1 scooter «Aprilia» - 1 semaine à choix, Caraïbes, Seychelles, Maldives, Asie - 1 ordinateur Pentium IV, 40 Go, Mhz, graveur CD, écran plat 15" - 1 moribier - 1 Laura Star «Magic» - 6 VTT - un bon de 350 fr. pneus de voiture - machines à pain, à café, à coudre, minimorbier, grill à gaz - radio CD, téléphone sans fil, aspirateur, paniers et sacs garnis

Un maxiloto avec les quines, doubles quines et cartons à choix!

JACKPOT à 100 fr.
Pas de quine inférieure à 100 fr.
2 tournées «chance» d'une valeur de 3000.- à 5000.-.
4 tournées promotion. - Action carte fidélité.
Tombola gratuite en fin de soirée.

Prix d'entrée: 60 fr. par personne pour 4 cartes ou 20 fr. la carte.

Organisation: Hockey-Club Reconvilier

06-408734/4x4

EN BREF

FOOTBALL ■ Décisions reportées. Le futur du FC Wil se dessinera le 3 juin prochain lors d'une assemblée extraordinaire qui a été convoquée par les délégués du club. Le président Heinrich Hoffmann poursuivra son intérim jusqu'à cette date. Les chiffres de l'exercice 2001 ont été dévoilés lors de l'assemblée ordinaire du club avec des recettes de 4,428 millions de francs et des dépenses de 4,245 millions de francs. Mais sur les 4,428 millions de recettes, 3,254 millions proviennent des départs effectués par l'ancien président Andreas Hafen aux dépens de l'UBS. /si

TENNIS ■ Séparation. Patty Schnyder (24 ans) a mis un terme à sa collaboration avec son coach français Hubert Choudury. La Bâloise a invoqué des divergences sur les méthodes d'entraînement et au sujet de la planification des tournois pour expliquer la séparation. /si

Henman forfait. Le Britannique Tim Henman a déclaré forfait pour le tournoi Masters Série de Monte Carlo, qui aura lieu du 14 au 20 avril, en raison de douleurs à l'épaule droite. /si

HOCKEY SUR GLACE ■ Olten est à vendre. Le conseil d'administration du EHC Olten AG a proposé de vendre la majorité des actions de la société pour amener des gens à s'investir et assurer ainsi la survie du club en LNB. Partenaire des Soleurois la saison passée, FR Gottéron ne devrait plus jouer ce rôle à l'avenir. /si

Option pour Bezina. AHL. Qualifications pour les play-off (au meilleur de trois matches). Mercredi: Hartford Wolf Pack - Springfield Falcons (avec Bezina) 1-3. Springfield mène 1-0 dans la série. /si

OLYMPISME ■ Aucune marge. Toutes les installations des Jeux olympiques de 2004 à Athènes peuvent être prêtes à temps, mais les organisateurs n'ont aucune marge de manœuvre pour certaines d'entre elles, a affirmé Denis Oswald, président de la commission de coordination du CIO, citant notamment parmi ses préoccupations le stade de football de Karaiskaki, le site de Peristeri (boxe), la salle couverte de Hellenikon (basketball et handball) et le parc olympique d'OAKA, où se trouve notamment le stade olympique. /si

AUTOMOBILISME ■ Jaquillard favori. Le championnat suisse des rallies débutera ce week-end avec l'épreuve française de Lyon-Charbonnières. Le favori en sera à nouveau le tenant du titre, Christian Jaquillard (Toyota Corolla WRC) qui visera son cinquième titre national. Championnat suisse des rallies 2003. 12-13 avril: Lyon-Charbonnières (Fr). 2-3 mai: Critérium jurassien. 30-31 mai: Rallye du Tessin. 29 juin: Alpes vaudoises. 19-20 juillet: Coppa d'Oro (It). 29-30 août: Ronde jurassienne. 23-25 octobre: Rallye du Valais. /si

RUGBY ■ La France désignée. La France organisera la Coupe du monde 2007, la sixième du nom, a annoncé à Dublin le conseil de l'International Rugby Board (IRB). Le projet de la France a recueilli 18 votes, contre trois pour celui de l'Angleterre. /si

BANCO JASS
♥ 10, V, R ♦ 9, 10, D, R, A
♣ 7, 8 ♠ 8, 10

La petite sirène du BCC

Badminton ■ Jeannine Cicognini a débarqué aux Crêtets en début de saison. La Valaisanne ne regrette pas son choix: elle jouera la finale de LNA ce week-end

Une exception, Jeannine Cicognini? «Non, je ne me sens surtout pas supérieure aux autres». Drôle de réponse... Certes, la question a été posée par téléphone dans un «Hochdeutsch» plutôt hésitant... Mais l'anecdote laisse entrevoir toute la distance existant entre Jeannine Cicognini (16 ans) et le BC La Chaux-de-Fonds. Distance linguistique, kilométrique, distance tout court...

Jeannine Cicognini, c'est la petite sirène pêchée à l'intersaison par le filet chanceux du BCC. Brigue n'avait plus de première équipe, alors Jeannine s'est mise sur l'internet! Pratiquement tous les clubs de LNA se sont rués comme des vautours sur leur souris, et c'est le champion de Suisse en titre qui a ouvert le bec! Pourquoi le BCC? «Parce qu'ils sont les meilleurs» a déclaré la Valaisanne. Native de Grächen et domiciliée à Brigue, «Tchico» a commencé le badminton à 8 ans: «J'ai essayé, mais je ne me sentais pas à l'aise dans les sports d'équipe». Huit ans plus tard, la Valaisanne a déjà plusieurs titres au compteur dans des compétitions internationales juniors. Elle a gagné en Hollande, en Suède, à Paris. La citoyenne de Brigue a surtout remporté les championnats de Suisse élites (!) en février dernier. Au même

âge qu'une certaine Liselotte Blumer, une Bâloise qui était devenue par la suite championne d'Europe...

Le goût de l'effort

Bien sûr elle y pense, Jeannine. Et elle fait tout pour y arriver. «Tchico» profite de la compréhension des hautes instances de l'Institut de préparation à l'école professionnelle qu'elle fréquente, dans la cité du château de Stockalper, pour s'entraîner deux fois par jour et agrémente le tout avec des séances de préparation physique pour boxeur, sans négliger l'aspect mental, bien sûr... Bref, Jeannine Cicognini veut devenir une grande. Et elle en a les moyens. Une exception quasi-miraculeuse en Suisse.

«Quand je vois les autres ados qui rentrent et s'affalent devant la télé... Je préfère avoir une vie sérieuse. Ce goût du travail, je le dois à mes parents, je crois. Quand c'est l'horreur, à l'entraînement, je me dis qu'il faut toujours continuer.» Sacré caractère! La Valaisanne semble d'ailleurs grandir plus vite que les autres. «J'aime être en compagnie des adultes. C'est enrichissant. Mais je suis aussi très à l'aise avec ceux de mon âge, que je rencontre en voyageant à travers l'Europe d'un tournoi à l'autre. C'est plus facile pour moi de me lier d'amitié dans le monde du badmin-



Jeannine Cicognini (à droite) n'a pas vraiment eu l'occasion de s'entraîner avec sa partenaire de double, la Russe Maria Kasakova. PHOTO MARCHON

ton, on parle de la même chose.» Et le regard des autres? «Disons que j'écoute beaucoup mon entraîneur! Sinon, je veux surtout me prouver quelque chose à moi-même, uniquement.»

Direction l'Europe

Aujourd'hui, la «Chaux-de-Fonnière» se sent un peu nerveuse. «Parce que lorsqu'on joue pour une équipe, on ressent davantage de pression.» Oui! La Valai-

sanne est concernée par le destin du BCC, bien qu'elle ne se soit que très peu entraînée avec l'équipe et sa partenaire de double, Maria Kasakova. «Au fond, je me suis pas mal intégrée au groupe. Ils sont sympas. Mais cette finale contre Bâle sera très difficile. Espérons que nous aurons la chance avec nous...» Preuve que le temps d'un week-end, la distance entre Jeannine Cicognini et le BC La Chaux-de-

Fonds va devenir... toute courte. Dimanche soir, la Valaisanne ne fera pas la fête avec ses coéquipiers. Elle prendra le train de 21 h 45 à Bâle. Direction les championnats d'Europe juniors par équipes, au Danemark, le pays du badminton en Europe. Un pays qui pourrait bien lui tendre les bras dès la saison prochaine, pour en faire l'une des meilleures joueuses du monde. /VCO

Dans le dernier carré

Curling ■ Les Suisses joueront les demi-finales des Mondiaux. Les dames ont hélas été éliminées

L'équipe de Suisse masculine a assuré sa qualification pour les demi-finales des Mondiaux de Winnipeg (Can) avant le dernier tour du round-robin. L'équipe du skip Ralph Stöckli a remporté une sixième victoire en battant la Corée du Sud 7-5.

Pour la première fois depuis neuf ans, une formation helvétique est parvenue à aligner cinq succès de rang dans des Mondiaux. Selon toute probabilité, les Suisses ne rencontreront pas samedi le Canada, l'équipe à battre à Winnipeg, mais la Finlande.

Les Saint-Gallois peuvent envisager cette rencontre avec un réel optimisme. Les statistiques qu'ils présentent depuis le début du tournoi sont en effet remarquables. Le No 2 Pascal Sieber, le No 3 Claudio Pescia et Ralph Stöckli sont classés parmi les deux meilleurs à leur poste dans ce round-robin.

Victorieuse 7-4 de la Russie, l'équipe féminine de Nicole Strausak demeure sur le carreau. Les Bernoises devaient espérer une défaite des Norvégiennes ou des Américaines pour disputer un tie-break. Elle ne s'est pas produite. Les

joueuses du CC Berne terminent ces Mondiaux à la cinquième place.

Classements

Messieurs (8 matches): 1. Canada et Finlande 14. 3. Suisse 12. 4. Norvège 10. 5. Suède et Ecosse 8. 7. Danemark 6. 8. Etats-Unis 4. 9. Allemagne et Corée du Sud 2. Le Canada, la Finlande et la Suisse sont qualifiés pour les demi-finales de samedi.

Dames (8 matches): 1. Canada 16. 2. Suède 14. 3. Norvège et Etats-Unis 8. 5. Suisse, Danemark, Japon, Russie et Ecosse 6. 10. Italie 4. Le Canada et la Suède sont qualifiées pour les demi-finales. /si

CYCLISME TOUS AZIMUTS

Mauvaise affaire. Alex Zülle ne gagnera pas une troisième fois le Tour du Pays Basque. Le Saint-Gallois est le grand battu de la quatrième étape (171 km) entre Vitoria et Santesteban. Il a perdu plus de six minutes sur le vainqueur, l'Italien Marco Pinotti (Lampre). L'Espagnol Alejandro Valverde (Kelme) a conservé son maillot de leader. Alexandre Moos s'est montré le meilleur Suisse au cours de cette étape qui comprenait cinq ascensions. Le Valaisan a pris la 28e place. Il accuse désormais un retard de 1'20" au classement général. /si

Da Cruz assure. Carlos Da Cruz s'est assuré une marge confortable en vue de la victoire finale dans le Circuit de la Sarthe à l'occasion du second tronçon de la troisième étape, un contre-la-montre (8,8 km) par son compatriote Sylvain Chavanel, qui lui

a permis de prendre 26 secondes à son seul rival, le Russe Alexei Sivakov. Désormais premier avec 28 secondes d'avance, seul un accident aujourd'hui pourrait empêcher le Français de s'imposer. Le matin, lors du premier tronçon en ligne Saint-Géréon - Angers (93 km), l'Ukrainien Yuriy Krivtsov avait signé son deuxième succès professionnel en triomphant au sprint de son compagnon d'échappée, le Russe Alexander Kolobnev. Le Vaudois Aurélien Clerc s'était classé au quatrième rang. /si

Voskamp gagne. Le Hollandais Bart Voskamp a remporté en solitaire le Grand Prix Pino Cerami au terme des 184,4 km de course à Hormu. L'Italien Stefano Casagrande a pris la deuxième place, devant le Français Cédric Vas-seur. /si

PMUR	Cheval	Mètres	Driver	Entraîneur	Cote	Perf.	NOTRE OPINION	LES RAPPORTS	
Demain à Vincennes Prix de la Lorraine (trot attelé, Réunion I, course 3, 2650 mètres, départ à 14 h 45)  Cliquez aussi sur www.longuesoreilles.ch Seule la liste officielle du PMU fait foi	1 Giosc-Du-Vivier	2100	J. Verbeeck	J.-L. Bignon	18/1	DaDa6a	2 - Une victoire promise. 6 - A moins que Bazire. 7 - Un troisième larron redoutable. 3 - Un engagement en or massif. 5 - L'occasion de se refaire. 4 - Les moyens de se réhabiliter. 13 - S'il trouve l'ouverture. 8 - Un champion du bon Jules. LES REMPLAÇANTS: 17 - Elle devra vraiment briller. 18 - Par les grands extérieurs.	Notre jeu 2* 6* 7* 3 5 4 13 8 *Bases Coup de poker 8 Au 2/4 2 - 6 Au tiercé pour 16 fr 2 - X - 6 Le gros lot 2 6 17 18 13 8 7 3	Hier à Auteuil, dans le Hyères III Tiercé: 7 - 2 - 4. Quarté+: 7 - 2 - 4 - 5. Quinté+: 7 - 2 - 4 - 5 - 6. Rapports pour 1 franc Tiercé dans l'ordre: 264,60 fr. Dans un ordre différent: 31,00 fr. Quarté+ dans l'ordre: 346,50 fr. Dans un ordre différent: 12,00 fr. Trio/Bonus (sans ordre): 3,00 fr. Rapports pour 2 francs Quinté+ dans l'ordre: 5904,00 fr. Dans un ordre différent: 49,20 fr. Bonus 4: 7,20 fr. Bonus 3: 2,40 fr. Rapports pour 5 francs 2sur4: 8,50 fr.
	2 Jordan-Du-Bézirais	2100	L.-M. Dalifard	L.-M. Dalifard	8/1	1a5a0a			
	3 Iras-Du-Bottey	2100	F. Lecellier	F. Lecellier	25/1	8a0a1a			
	4 Hugo-Barbès	2100	C. Bignon	C. Bignon	45/1	9m8aDa			
	5 Ilos-Unique	2100	F. Blandin	F. Blandin	15/1	Da3a1a			
	6 Java-Darce	2100	J.-M. Bazire	F. Souloy	8/1	4a5a2a			
	7 John-Arifant	2100	J.-C. Hallais	J.-C. Hallais	3/1	1aDa1a			
	8 Igor-De-Loumade	2100	J. Lepennetier	J. Lepennetier	12/1	4aDa1a			
	9 Hestia-De-Quesny	2100	S. Morice	J. Morice	35/1	0a0a0a			
	10 Fiduciaire	2100	G. Delacour	R.-A. D'Haène	50/1	8a5a8a			
	11 Gamin-Du-Scion	2100	J.-F. Popot	J.-F. Popot	55/1	0a6a5a			
	12 Horello	2100	J.-Ph. Mary	D. Mottier	30/1	7a7mDa			
	13 Indien-De-Chenu	2100	B. Piton	F. Pellerot	20/1	5a2a1a			
	14 Gravière	2100	C. Desmontils	C. Desmontils	35/1	7a6m6a			
	15 Hardi-Du-Menhir	2100	T. Mousseau	T. Mousseau	40/1	8aDa7a			
	16 Java-Speed	2100	Y. Dreux	A.-P. Bézier	20/1	5a6a0a			
	17 Jaminska	2100	P. Levesque	P. Levesque	8/1	4a7aGa			
	18 Jet-Des-Montiers	2100	O. Boudou	O. Boudou	5/1	2a2a6a			

cafés AU MOKA
Magasin à la Rue du Concert 4 à Neuchâtel



OFFREZ-VOUS LES COURSES EN DIRECT
AU BAR **LE LONGCHAMP** (A CÔTÉ DE L'HOTEL TOURING)

PMU ROMAND

EPIDAURE Ecole professionnelle de techniques de santé

Formation reconnue

Anatomie-Physiologie/Nutrition
 Massages/Drainage lymphatique Vodder/Réflexologie
 Psychologie/Médecine chinoise/Homéopathie

Système de formation à la carte - Cours en petits groupes

Renseignements et documentation:
 Rue de la Plaine 23, CH-1400 Yverdon
 Tél./Fax 024 426 28 94.

196-111794

Étudiez à l'étranger !

Tout âge, dates à choix !

Aspect

- Anglais, allemand, italien, espagnol
- Débutants à prép. universitaire
- Cours et stages professionnels
- Semestre et Année d'étude

022-628615

Tél. 021 331 24 24 11, Petit-Chêne-1003 Lausanne
 info.suisse@aspectworld.com

022-591048

Académie Ecole de Coiffure SA

Choisir un métier n'est pas facile... La coiffure vous conduira au-delà de vos ambitions, selon votre motivation. Notre école de coiffure en avant-garde vous propose l'écolage à chaque début de mois et des stages en tout temps, ainsi que des cours de perfectionnement.

Direction: Germaine & Michel Savoy
 Grand-Saint-Jean 16 - 1003 Lausanne
 Tél. 021 323 12 84

Lundi à vendredi de 8h à 17h, non stop
 Rue du Maupas 21 - 1004 Lausanne
 Tél. 021 646 84 12

Mardi à vendredi de 9h à 17h, non stop
 samedi de 8h à 16h, non stop
 www.academiedecoiffure.ch

SEJOURS LINGUISTIQUES renommés depuis 1955

Cours intensifs
 Cours avec diplôme
 Cours de vacances

PRO LINGUIS

Pour une documentation gratuite:
 Tél. 021 341 04 04 Av. Louis-Ruchonnet 1, CP 1001 Lausanne
 Info immédiate: www.prolinguis.ch

022-518176R0C

SÉJOURS LINGUISTIQUES

- Cours de langues pour jeunes et adultes
- Ecoles de qualité dans plus de 20 pays
- Infos, orientation et conseils sans frais

ESL - Séjours linguistiques
 CP 1204, 1820 MONTREUX
 www.esl.ch
 Tel 021.961.17.61

E-S-L

Compagnies Aériennes
 Voyages - Relations Publiques
 Sponsoring - Événementiel
 Communication - Multimédia

Construisez l'avenir dont vous rêvez...

ECOLE INTERNATIONALE TUNON
 ENSEIGNEMENT TECHNIQUE PRIVÉ

Journées d'information métiers - mercredis 16 et 23 avril à 14h30
 2, rue Adrien Vallin - 1201 Genève - Tél : (022) 732 83 20

Nom _____ Prénom _____ Recevez gratuitement notre brochure
 Age _____ Niveau d'études _____ en retournant ce coupon à l'adresse ci-dessus.
 Adresse _____
 Ville _____ Code postal _____ Téléphone _____

ei-aj Ecole d'ingénieurs de l'Arc jurassien
 Teaching progress University of Applied Sciences
 Enseigner le progrès www.eiaj.ch

Microtechniques
 Génie Mécanique
 Génie Electrique
 Informatique

Site de Saint-Imier
 Site de Le Locle

Délai d'inscription: 31 mai 2003
 Début des cours: 20 octobre 2003

Site du Locle: Av. de l'Hôtel-de-Ville 7, 2400 Le Locle
 Tél.: 032 930 30 30, Fax 032 930 30 50, E-mail: office@eicn.ch

Site de Saint-Imier: Rue Baptiste-Savoie 26, 2610 Saint-Imier
 Tél.: 032 942 42 42, Fax : 032 942 42 43, E-mail: office@eisi.ch

Hes-so
 132-127789/4x4

PATEK PHILIPPE
 GENEVE

Manufacture de renommée mondiale, à Plan-les-Ouates/Genève, leader dans les produits horlogers haut de gamme, recherche pour son secteur Recherche et Développement :

un constructeur en horlogerie

Vous êtes au bénéfice de cinq années d'expérience dans le domaine de la construction du mouvement et désirez participer au développement de nouveaux produits.

Vous êtes motivé par la réalisation de montres prestigieuses au sein d'une petite équipe et par la gestion de projet.

Votre esprit d'analyse vous permet d'évaluer les choix techniques à effectuer afin de répondre aux objectifs et aux critères qualitatifs.

Nous offrons une formation interne sur nos produits et calibres, un cadre de travail stimulant, un horaire variable, une navette entre la vallée de Joux et Genève ainsi que les prestations sociales d'une grande entreprise.

Ce poste s'adresse sans distinction au personnel féminin ou masculin.

Les personnes intéressées sont priées d'adresser, avant le 25 avril 2003, leur lettre de motivation avec les documents usuels à Monsieur Nicod, Service du Personnel. Réf : 000.00

PATEK PHILIPPE SA - Case postale 2654 - 1211 Genève 2

018-129643

Fondez votre propre tradition.



ECOLE DE DÉCOR DE THÉÂTRE

Formation complète de peinture de théâtre trompe-l'œil, décoration d'intérieur

Ouverture des inscriptions aux examens d'admission pour 2003-2005

STAGE D'ÉTÉ Faux marbre et faux bois

12, rue de Montchoisy - CH-1207 Genève
 Tél. (022) 735 88 05 - Fax (022) 735 88 65
 www.ecoledecors.ch

018-128051/R0C

Cours de Méditation Bouddhiste

Dimanche 13 avril, 11 mai et 22 juin 2003
 10 h 30-12 h 30 / 14 h-17 h

Renseignements: 076 432 01 08

ESPACE DU DÔME
 31, Faubourg de l'Hôpital, 2000 Neuchâtel
 Tarif normal: Fr. 25.- / Tarif réduit: Fr. 18.-

028-395156

COURS DE VACANCES POUR ADOLESCENTS de 10 à 18 ans

Allemand à Zoug (CH) ou Tubingen (D)
 Anglais à Malte ou en Angleterre

Cours intensifs le matin
 Sport, Excursions & Activités
 l'après-midi, Cinéma-DVD, Disco et divertissement le soir. Encadrement 24h/24h

20 ANS D'EXPERIENCE !

Dès 29.06.2003
 Prix globaux avantageux: dès CHF 1'490.-/2 sem.
 Voyage organisé

Appelez-nous au:
021/963 6500

www.slc-schools.ch

Swiss Language Club

114-70062/R0C

Une pigrièr
 aux
 grands
 effets:
 Donnez de
 votre sang

LE BAOBAB - F. Gagnebin
 1440 Montagny, tél. 024 447 47 10

recherche pour entrée de suite ou à convenir

1 HORTICULTEUR

Profil souhaité : - CFC de paysagiste ou de pépiniériste
 - motivé et indépendant
 - expérience de la vente

Nous vous offrons un travail intéressant dans une petite équipe jeune et dynamique.

Intéressé ? Merci de nous adresser vos offres par écrit : **Le Baobab, M. Gagnebin, Z.I. Le Bey, 1400 Montagny.**

196-111789

JOB D'ÉTÉ

Nous sommes à la recherche de jeunes gens:

ÉTUDIANTS

Disponibles pour une période de trois mois.

Vous êtes un mordu de la haute technologie, disposé à accepter des horaires spéciaux et votre plan d'occupation vous permet de vous libérer depuis mi-mai ou mi-juin?

Alors n'hésitez plus, nous avons une superbe occasion de vous occuper pendant l'été.

Envoyez votre offre de candidature ou contactez **M. Donato Ciccone.**
 (Uniquement si vous remplissez les conditions requises).

KELLY SERVICES BIEN PLUS QU'UN JOB! Appelez-nous au 032 729 80 80

Rue Saint-Honoré 2
 2000 Neuchâtel
 www.kellyservices.ch

028-395294

NEW WORK
 Human resources

Pour différentes entreprises de Neuchâtel et de la région, nous recherchons

- des installateurs sanitaires
- des monteurs en chauffage
- des ferblantiers
- des couvreurs

CFC ou plusieurs années de pratique

Merci de contacter Mme Carine Antonello qui vous en dira plus ! Confidentialité garantie.

Rue St-Honoré 10 Tél. 032 723 20 80
 2001 Neuchâtel Fax 032 723 20 81

E-mail neuchatel@newwork-hr.ch
 Internet www.newwork-hr.ch

017-627065

Recrutez parmi... **161 000 lecteurs!**

EXPRESS L'impartial *Quotidien Jurassien *JOURNAL

demandes d'emploi

Pour juillet et août, maman cherche

emploi au pair

dans famille, ferme, métairie, restaurant de plage, avec enfants pour apprendre le français à mon fils 11½ ans.

Tél. 091 646 19 32 - 076 574 24 05.

024-340751

NEW WORK
 Human resources

Nous recherchons pour des missions de longue durée dans la région de Neuchâtel, des

- maçons ou aides-maçons
- génie civil ou bâtiment
- coiffeurs
- machinistes (avec permis)

Expérience indispensable

Entrée de suite

Merci de prendre contact au plus vite avec Mme Carine Antonello.

Rue St-Honoré 10 Tél. 032 723 20 80
 2001 Neuchâtel Fax 032 723 20 81

E-mail neuchatel@newwork-hr.ch
 Internet www.newwork-hr.ch

017-627046

Lire, c'est comprendre. Ecrire, c'est être libre.

➔➔➔➔➔➔

Osez apprendre!

Trop d'adultes ont des difficultés à lire et à écrire. Votre rôle est de les informer, le nôtre est de les aider.

ASSOCIATION LIRE ET ECRIRE
 cours de base dispensés dans 26 localités de Romandie

Appelez-nous au **032 914 10 81**

ASSOCIATION LIRE ET ECRIRE

apprentissage

Formation

Nous avons l'ambition d'évoluer de manière compétitive dans un milieu concurrentiel et d'anticiper les défis des marchés de demain. A cet effet, nous encourageons la formation et offrons, **dès la rentrée scolaire 2003-2004**, une place d'apprentissage d'

Employé(e) de commerce

Vous avez suivi les classes secondaires idéalement en section maturités ou moderne et terminez votre scolarité en juin. Vous portez un intérêt particulier pour les divers travaux de bureau liés à l'administration d'une entreprise et avez du goût pour le travail varié. Vous êtes attiré(e) par le monde électrique, la possibilité d'acquérir une formation au sein de nos différents départements et bénéficiez d'un bon sens de l'organisation et d'une aptitude à travailler en équipe.

Vous vous sentez prêt(e) à relever ce défi ? Alors, vous êtes l'apprenti(e) que nous attendons !

Pour le bon déroulement de cette formation qui s'étend sur une durée de 3 ans, il est préférable que votre lieu de domicile se trouve dans un périmètre proche des transports publics ou que vous possédiez un moyen de locomotion.

Intéressé(e) ? Dans l'affirmative, nous nous réjouissons de recevoir votre appel ou votre dossier accompagné de vos derniers bulletins scolaires.

ENSA, Ressources Humaines, à l'att. d'Anne-Marie Hügi, Les Vernets, 2035 Corcelles (mailto : anne-marie.hugi@ensa.ch)

www.ensa.ch

ENSA
 ENTREPRISES ELECTRIQUES FRIBOURGEOISES
 FREIBURGISCHE ELEKTRIZITÄTSWERKE
 Votre partenaire pour l'électricité

028-395327

immobilier
à vendre

Montmollin

Les Hirondelles

3 villas individuelles
5.5 pièces - 152 m²
Frs. 625'000.-

&
3 appartements
4.5 pièces - 106 & 126 m²
Frs. 430' à 510'000.-

Vue sur le lac
équipements hors du commun

Groupe
Prisme
Immobilier & réalisations SA

Tél. 024 447 42 42
1442 Montagny - www.primesa.com

196-111357

immobilier à louer

La Chaux-de-Fonds

Travailler mieux



Centre industriel «Combeta»

Chemin de la Combeta 3, 5, 7

Vos nouveaux locaux à La Chaux-de-Fonds

dans un immeuble moderne, fonctionnel et représentatif.
Surfaces à louer, dès 200 m², **divisibles et aménageables** selon vos besoins spécifiques. Nombreuses places de parc; accès camion garanti; quai de chargement. **Entrée en jouissance dès mai 2003.**

Etage	Surface utile	Hauteur locaux	Charge utile	Loyer 1 par m ² /an
Rez inférieur	1745 m ²	4.40 m	1500 kg/m ²	Fr. 118.-
Rez supérieur	1875 m ²	4.05 m	1500 kg/m ²	Fr. 123.-
1 ^{er}	1985 m ²	3.02 m	800 kg/m ²	Fr. 115.-
2 ^e	1985 m ²	3.02 m	800 kg/m ²	Fr. 118.-

176 Places de parc extérieures Fr. 480.-

Pour visiter ou recevoir une plaquette descriptive adressez-vous à Francis Godel ou Claude Gautier.

Av. Champs-Montants 10a
2074 Marin
Tél. 032 756 92 92
Fax 032 756 92 99
www.alfred-mueller.ch

Alfred Müller SA

197-005252

MULLER & CHRISTE

RÉGIE IMMOBILIÈRE

AU LANDERON

A louer
de suite ou date à convenir
Russie 39 et Condémines 24

STUDIOS

Fr. 450.- + charges

Cuisine agencée, balcon,
salle-de-bains/WC, cave.

Pour tous renseignements et visites,

Temple-Neuf 4 2001 Neuchâtel
Tél. 032 722 16 16

MEMBRE
UNPI

028-395186



FIDIMMOBIL

Agence Immobilière
et Commerciale SA

A louer
tout de suite,
rue des Poudrières

Grand appartement

Plus de 100 m²

Hall, salon, salle à manger,
3 chambres, cuisine agencée,
balcon, nombreuses dépendances,
vue imprenable sur le lac
et les Alpes.

Fr. 1800.- + charges.

Contact: M. Pereira
Ligne directe: 032 729 00 61

Rue St-Maurice 4 2000 NEUCHÂTEL
www.fidimmobil.ch

028-395061

A louer NEUCHÂTEL

2 PIÈCES (nord)

Cuisine ouverte agencée, bain/W.-C.
A personne disposée à faire des
travaux de nettoyage. Convient
spécialement à jeune retraité/e.

Faire offres sous chiffres
K 028-395265, à Publicitas S.A.,
case postale 1536, 2001 Neuchâtel 1.

028-395265

CUDREFIN

022-633332

Route de Vallamand 5
Magnifique et spacieux

appartement de 4½ pièces

dans petit immeuble,
quartier verdoyant, loyer Fr. 1610.-
(charges comprises).

Le loyer peut être abaissé
en fonction du revenu du locataire.
Disponible au 1^{er} octobre 2003.

Pour traiter: tél. 021 544 00 10.

Cliquez sur :

jeux

Chaque semaine des prix à gagner.

L'EXPRESS

www.lexpress.ch

appartements de vacances

Zu verkaufen in Les Collons (4 Vallées)

sehr schöne

3 Zimmer-Ferienwohnung

möbliert, mit Balkon, von allen Zimmern

zugänglich.

Nahe an der Sesselbahn und Einkaufsladen.

Schöne Aussicht.

Haben wir Ihr Interesse geweckt, so rufen

Sie uns doch an: Tel. 032 637 21 13.

037-217088

commerces

Montagnes neuchâtelaises

A VENDRE

Hôtel-restaurant de campagne

Convient à couple de métier. Vie de

famille. Prix à discuter.

Ecrire sous chiffres P 132-130029 à

Publicitas S.A., case postale 2054,

2302 La Chaux-de-Fonds.

132-130029/DUCO

offres d'emploi

A vendre

Disco

Reprise

intéressante

032 755 9 755

Réf: D

028-394596

Pour compléter notre équipe, nous cherchons
pour notre succursale à Neuchâtel un

magasinier-chauffeur

Votre profil:

- connaissances dans le domaine du chauffage;
- intérêt pour l'informatique;
- aptitudes manuelles;
- très motivé et responsable.

Si vous êtes la personne que nous cherchons,
vous pouvez envoyer votre dossier de candidature à M. Gérald Buttica.



VESCAL

Tél. 032 732 96 00

Vescal S.A.

Systèmes de chauffage

Rue de Tivoli 11

Case postale

2003 Neuchâtel

079 622 22 90

Bâle, Berne, Carouge,

Coire, Kestenholz,

Lumino, Luderne,

Oberbüren, Romanel,

Sion, Vevey, Zürich

017-626965

A vendre

Commerce

de kebab

Reprise

intéressante.

032 755 9 755

Réf: D

028-394638

A vendre

Café et

restaurant

Reprise

intéressante

032 755 9 755

Réf: D

028-394594

WALLIS

BREITEN
ob Mörel
2 ½ ZW / 1. OG in MFH
(BGF ca. 47 m²), möbliert
Lage: beim Hallenbad
Kaufpreis: Fr. 63'000.-

SIDERS
Sierre
4 ½ ZW / 15. OG in MFH
(BGF ca. 103 m²) inkl. AEP
Lage: westlich von Siders
Kaufpreis: Fr. 218'000.-

OBERWALD
2 ½ ZW / 2. OG in MFH
(BGF 56.37)
Schöne, ruhige, zentrale
Süd-West-Lage
Kaufpreis: Fr. 238'000.-

Adolf Kenzelmann
Ein Partnerunternehmen von
Englisch-Gruss-Str. 17
3902 Brig-Glis, 027 923 33 33
www.kenzelmann.ch
alaCasa.ch
für Wohneigentum
Weitere Objekte auf Anfrage

036-153616

028-395253

Neuchâtel

2 pièces

cuisine agencée, cave,
proche des transports publics,
éventuellement meublé.
Fr. 860.- charges comprises.
Libre: à convenir.

Tél. 032 722 78 25 ou

tél. 079 756 72 73.

028-394791

163-723867

tschilar

loue

1^{er} mai 2003 ou à convenir

Gals, Sändackerweg 17

Studio moderne

Fr. 440.- + Fr. 60.- de charges.

18 m² + cuisine, douche/W.-C.

Part de cave. Place pour voiture.

tschilar 032 313 45 15 / 079 631 80 38

3236 Gampelen www.tschilar.ch

CUDREFIN

022-633352

Route de Vallamand 5

Magnifique et spacieux

appartement de 2½ pièces

dans petit immeuble,
quartier verdoyant, loyer Fr. 1034.-
(charges comprises).

Le loyer peut être abaissé
en fonction du revenu du locataire.

Disponible au 1^{er} juillet 2003.

Pour traiter: tél. 021 544 00 10.

insérer online.
www.publicitas.ch

PUBLICITAS

A louer à Cressier

Rue Planches-Vallier 7

2 pièces

entièrement rénové

Cuisine agencée.

Fr. 750.- + charges.

Date d'entrée:

tout de suite

ou à convenir.

Contact: Mlle V. Marchon

032 729 00 62

028-395255

immobilier demandes à acheter

Cherchons à acheter
sur le Littoral

VILLA INDIVIDUELLE

minimum 5½ pièces,
vue imprenable.
Maximum Fr. 1.500.000.-.
Décision rapide.

Ecrire sous chiffres T 132-130417,
à Publicitas S.A., case postale 2054,
2302 La Chaux-de-Fonds.

L'EXPRESS

Fr. 2.- à l'achat
au numéro, moins
cher qu'un...



PATEK PHILIPPE
GENEVE



Fondez votre propre tradition.

Manufacture de renommée mondiale, à Plan-les-Ouates/Genève, leader
dans les produits horlogers haut de gamme, recherche pour son secteur
Service Après Vente :

un formateur technique SAV

Au bénéfice d'un CFC et de dix années d'expérience en horlogerie,
vous êtes motivé par la formation des horlogers SAV à Genève et dans
nos centres de services internationaux.

Vous parlez couramment le français et l'anglais. La maîtrise
d'autres langues comme l'italien, l'allemand ou l'espagnol constitue un
atout.

Dynamique et organisé, vous aimez travailler en équipe. Appelé à voya-
ger, votre sens du contact et votre excellente présentation sont vos
principaux atouts.

Nous offrons une formation interne sur nos produits et calibres,
un cadre de travail stimulant, un horaire variable, ainsi que les
prestations sociales d'une grande entreprise.

Ce poste s'adresse sans distinction au personnel féminin ou masculin.

Les personnes intéressées sont priées d'adresser, avant le 25 avril 2003,
leur lettre de motivation avec les documents usuels à Monsieur Nicod,
Service du Personnel.

PATEK PHILIPPE SA - Case postale 2654 - 1211 Genève 2

018-129758

En quête de perfection

Hockey sur glace ■ L'équipe de Suisse peaufinera sa forme et ses schémas face à la République tchèque

L'équipe de Suisse poursuit sa préparation en vue des Mondiaux en Finlande en affrontant la République tchèque ce soir à Bienne (19 h 30) et demain à Lausanne (15 h 30, TSR2).

La finale des play-off de LNA s'étant terminée mardi seulement, Ralph Krueger a décidé de faire confiance au groupe qui s'est déplacé en Suède. Les joueurs pourront ainsi montrer encore

une fois leurs compétences avant l'arrivée des finalistes de Davos et Lugano, qui occasionnera une nouvelle coupe au sein de la sélection. Tobias Stephan sera titularisé dans les buts ce soir à Bienne. Gardien titulaire des Klotten Flyers et des M20, le 34e choix des Dallas Stars disputera son premier match avec l'équipe A.

Patric Della Rossa, Claudio Micheli et Luca Cereda sont

venus compléter l'effectif au début du camp d'entraînement de cette semaine à Lausanne. «*Trouver les joueurs pour les Mondiaux, mettre en place notre système de jeu et pouvoir s'appuyer sur une organisation sans faille*», tels sont les trois objectifs du coach national. Fort satisfait du comportement de ses hommes au terme du match nul contre les Suédois (1-1), le Canado-Alle-

mand a rapidement retrouvé la dure réalité après le revers essuyé lors du second match (0-4).

Le secteur défensif exige plusieurs ajustements. En revanche, les Suisses ont montré des signes encourageants sur le jeu de puissance, longtemps considéré comme leur point faible. «*Cette saison, un déclin s'est produit en supériorité numérique*», souffle Krueger.

Avec Hlinka et Marha

Comme la Suisse, la République tchèque déplore des absences. Après leur cinquième place des derniers Mondiaux en Suède, l'entraîneur Slavomir Lenar profitera de ces deux matches pour observer les candidats susceptibles d'encadrer les pièces maîtresses de l'équipe.

Le vétéran Petr Briza (28 ans, Sparta Prague), nommé meilleur gardien des Mondiaux de 1993, est le joueur le

plus expérimenté (111 capes). Blessé à la fin du championnat avec les Klotten Flyers, Jaroslav Hlinka, qui effectuera son retour à la compétition, est le deuxième plus capé avec 51 sélections. Josef Marha (Davos) sera l'autre «Suisse» présent dans la formation slave. Les deux défenseurs Ales Pisa (New York Rangers) et Michal Radošiv (Pittsburgh Penguins) n'ont pas souvent porté le maillot national, mais ils sont les joueurs qui évoluent au plus au niveau avec des présences régulières en NHL.

Face à un adversaire supérieur, les Suisses essayeront de faire meilleure figure qu'il y a une année à Jönköping (Su), où ils s'étaient inclinés sur le score sans appel de 5-0 lors du match d'ouverture des Mondiaux. Pour obtenir un résultat positif, ils s'inspireront des matches de préparation des trois dernières saisons (deux victoires, un nul et trois défaites). /si



Ralph Krueger peut compter sur des oreilles bien attentives...

PHOTO KEYSTONE

LA SÉLECTION SUISSE

Gardiens (2): Marco Bühler (Berne), Tobias Stephan (Klotten Flyers).

Défenseurs (10): Severin Blindenbacher (Klotten Flyers), Patrick Fischer (Zoug), Beat Forster (Davos), Beat Gerber (Langnau Tigers), Lukas Gerber (FR Gottéron), Fabian Guignard (Klotten Flyers), Steve Hirschi (Langnau Tigers), Mathias Seger (ZSC Lions), Martin Steinegger (Berne), Mark Streit (ZSC Lions).

Attaquants (14): Patrik Bärt-

sch (Klotten Flyers), Gian-Marco Cramer (GE Servette), Andreas Camenzind (Klotten Flyers), Luca Cereda (St. John's Maple Leafs-Can), Björn Christen (Davos), Patric Della Rossa (Klotten Flyers), Alain Demuth (Zoug), Claudio Micheli (ZSC Lions), Martin Plüss (Klotten Flyers), Raeto Raffainer (ZSC Lions), Sébastien Reuille (Rapperswil), Ivo Rütthemann (Berne), Rolf Schrepfer (Berne), Valentin Wirz (FR Gottéron).

Entraîneur: Ralph Krueger. /si

Les Islanders surprennent

NHL ■ Les New-Yorkais battent les Ottawa Senators, champions de la saison régulière

Première surprise dans ces play-off: les Ottawa Senators se sont inclinés (3-0) à domicile contre les New York Islanders. Les champions de la saison régulière ont subi le rythme des visiteurs qui ont contrôlé presque toute la partie. Le portier Garth Snow s'est même payé le luxe de fêter un

blanchissage. Dans la confrontation qui mettait aux prises les New Jersey Devils et les Boston Bruins, Jamie Langenbrunner a été l'homme du match. Avec deux réussites, il a permis à ses «diables» de bien entamer cette série contre Boston (succès 2-1).

Les Toronto Maple Leafs ont

bien su profiter des largesses de Roman Cechmanek. Le portier des Philadelphia Flyers a encaissé cinq buts - dont trois d'Alexander Mogilny - sur les 15 tirs qui lui ont été adressés durant toute la partie! Les Américains peuvent s'en mordre les doigts, eux qui ont tiré 31 fois en direction de la cage adverse avec de la réussite seulement à trois reprises. Enfin, les Edmonton Oilers ont dicté leur loi sur la glace des Dallas Stars (2-1). Des «étoiles» pas très brillantes, à l'image de leur gardien Marty Turco qui a encaissé deux buts en moins de quatre minutes.

Résultats

Mercredi soir. Huitièmes de finale des play-off. Premier match. Conférence est: New Jersey Devils - Boston Bruins 2-1 (1-0 dans la série). Ottawa Senators - New York Islanders 0-3 (0-1 dans la série). Philadelphia Flyers - Toronto Maple Leafs 3-5 (0-1 dans la série).

Conférence ouest: Dallas Stars - Edmonton Oilers 1-2 (0-1 dans la série). /ré



Garth Snow: le gardien des New York Islanders a fêté un blanchissage en play-off.

PHOTO KEYSTONE

Option pour Boavista

Football ■ Le Celtic Glasgow a concédé le nul à domicile

A Glasgow, Boavista a préservé ses chances de qualification pour la finale de la Coupe de l'UEFA en partageant l'enjeu (1-1) avec le Celtic. Le match retour de cette demi-finale à Porto, dans 15 jours, s'annonce passionnante.

Leader incontesté de son équipe et auteur de l'égalisation (50e), Henrik Larsson a raté la transformation d'un penalty (75e) qui aurait permis aux Ecossais de s'imposer. Le Suédois avait déjà connu la même mésaventure face au portier bálois Zuberbühler au Celtic Park. Le brio de son gardien Ricardo et l'intransigeance de ses défenseurs brésiliens Paulo Turra et Eder furent les meilleurs atouts de

Boavista dans ce match de qualité moyenne.

Les matches retour auront lieu le 24 avril.

CELTIC GLASGOW - BOAVISTA 1-1 (0-0)

Celtic Park: 60.500 spectateurs (guichets fermés).

Arbitre: De Bleckere (Be).

Buts: 48e Valgearen (autogoal) 0-1. 49e Larsson 1-1.

Celtic Glasgow: Douglas; Mjällby, Balde, Valgearen; Agathe (74e Sylla), Lennon, Lambert, Thompson; Petrov (78e Fernandez); Hartson, Larsson.

Boavista: Ricardo; Avalos, Paulo Turra, Eder, Mario Loja; Martelinho, Anunciação, Erivan, Pedrosa; Luiz Claudio (46e Cafu), Duda.

COUPE DE L'UEFA

Demi-finales aller

Hier soir
Celtic Glasgow - Boavista 1-1
Porto - Lazio pas reçu

ANF

DEUXIÈME LIGUE INTER.

Samedi
16.30 Le Locle - Kôniz
Dimanche
14.30 Champagne - NE Xam. M21
15.00 Audax-Früil - Guin

DEUXIÈME LIGUE

Samedi
16.00 Corcelles C. - Deportivo Marin - St-Blaise
Serrières II - Boudry
16.30 Hauterive - Cortaillod
17.30 Kosova - Cornaux
Dimanche
15.15 Peseux-Com. - St-Imier
Mardi
20.15 St-Imier - Cortaillod

TROISIÈME LIGUE, GROUPE 1

Ce soir
20.15 St-Blaise - Le Locle II
Samedi
17.30 Le Parc - Colombier II
Dimanche
15.00 Cortaillod II - F'melon Bôle - Dombresson
Lusitanos - Benfica
Azzuri - Bér-Gorgier

GROUPE 2

Samedi
16.00 Coffrane - Pts-de-Martel
17.30 Fleurier - Gen.s-Coffrane
Dimanche
10.00 Mt-Soleil - Môtiers
15.00 Les Bois - La Sagne
Dimanche
10.30 Superga - NE Xamax III

QUATRIÈME LIGUE, GROUPE 1

Samedi
17.00 Valangin - Helvetia
17.30 Etoile-Sport. - Espagnol Boudry IIa - AS Vallée
19.30 La Sagne II - Pts-de-Martel II

GROUPE 2

Samedi
17.30 C.-Espagnol - Cantonal
18.00 Les Bois II - Val-de-Travers
19.00 Les Brenets - Pes.-Com. IIb
Dimanche
10.00 St-Imier II - Ticino Ib
Le Landeron - Sonvilier

GROUPE 3

Ce soir
20.15 Dombresson II - Mt-Soleil II
Samedi
16.00 Blue Stars - Floria Ia
17.30 Pes.-Com. IIa - Hauterive II
19.30 Cornaux II - C.-Portugais
Dimanche
16.00 F'melon - Boudry IIb

GROUPE 4

Samedi
17.30 Bér-Gorgier II - Lignièrès II
Floria Ib - Cressier
18.30 Bevaix - Couvet
19.00 St-Sulpice - Auvernier

TOUSAZIMUTS

Hitzfeld fidèle. L'Allemand Ottmar Hitzfeld (54 ans) a signé une prolongation de contrat jusqu'en 2005 avec le Bayern de Munich. /si

Enquête ouverte. L'UEFA a ouvert une enquête disciplinaire contre la Fédération anglaise pour le comportement raciste de ses supporters lors d'Angleterre - Turquie (2-0), le 2 avril à Sunderland en qualifications de l'Euro 2004 (groupe 7). Cette procédure s'ajoute à celle déjà en cours sur les envahissements du terrain perpétrés par les supporters an-

glais lors du match et sur le comportement de certains officiels dans le tunnel des vestiaires après la rencontre. /si

Tournoi maintenu. Les Mondiaux juniors, reportés début mars en raison de l'imminence de la guerre en Irak, auront bien lieu aux Emirats arabes unis, du 27 novembre au 19 décembre, a confirmé la Fifa. Le 6 mars, lors de son comité exécutif, la Fifa avait décidé de reporter à une date ultérieure, du fait du contexte géopolitique, cette compétition initialement prévue du 25 mars au 16 avril. /si

EN BREF

ESCRIME ■ Bronzée! Sophie Lamon a cueilli la médaille de bronze à l'épée aux Mondiaux juniors de Trapani, en Italie. La Valaisanne a gagné 10 assauts avant de s'incliner 15-12 en demi-finale face à l'Ukrainienne Jana She-miakina. Le titre est revenue à la Chinoise Luo Xiaojuan. Daphé Cramer a pris une excellente sixième place. La Genevoise s'est inclinée 15-11 en quart de finale devant l'Américaine James Kamara. /si

BASKETBALL ■ Dallas écrasé. NBA. Mercredi: Orlando Magic - Toronto Raptors 88-82. Washington Wizards - Boston Celtics 83-87. Atlanta Hawks - New Jersey Nets 97-92. Detroit Pistons - Chicago Bulls 111-102. Milwaukee Bucks - Los Angeles Clippers 112-92. New Orleans Hornets - Cleveland Cavaliers 100-81. San Antonio Spurs - Portland Trail Blazers 84-79. Utah Jazz - Houston Rockets 94-73. Phoenix Suns - Dallas Mavericks 112-89. Seattle Super-sonics - Minnesota Timberwolves 100-92. /si

BOXE ■ Revanche à Las Vegas. La revanche entre les Américains Oscar de La Hoya, champion des super-welters (WBC-WBA), et Sugar Shane Mosley aura lieu le 13 septembre à Las Vegas. Mosley avait remporté la première confrontation le 17 juin 2000. /si

Sur la route du renouveau

Water-polo ■ *Seul club cantonal, Neuchâtel vit des heures difficiles, mais les idées ne manquent pas pour le relancer*



Malgré quelques soucis, les poloïstes neuchâtelois gardent le sourire. PHOTO MARCHON

Par
 Emile Perrin

Tout le monde connaît le water-polo, sans pour autant savoir que ce sport vit des heures difficiles dans nos contrées. En effet, l'équipe de Neuchâtel en est l'unique représentant cantonal. Les poloïstes du Red Fish militent pour l'heure en première ligue et la seconde garniture en deuxième.

Quand on sait que des formations de LNA comme Romanshorn évoluent régulièrement devant plus de 1000 spectateurs, les adeptes romands font vraiment figure de «petits». Néanmoins, depuis l'entresaison, Lanval Gagnebin,

avec la précieuse collaboration de Hervé Roos, tente d'insuffler un nouvel élan à la section water-polo du club du Nid-du-Crô. Histoire de repartir sur des bases plus saines, l'équipe phare se retrouve en première ligue après une saison passée à l'échelon supérieur. Au terme d'un championnat d'hiver qui s'apparente à une série de rencontres amicales (pas de promotion, ni de relégation), Neuchâtel a entamé le week-end dernier le championnat d'été, plus sérieux, par un succès probant (19-7) à Lausanne. Une victoire qui laisse augurer une bonne saison, malgré les soucis.

Le Red Fish ne vit pas des heures faciles, financièrement

parlant. Les répercussions touchent évidemment la section water-polo. «Les coûts constituent le nœud du problème. Les cotisations ont fortement été augmentées et cela en a refroidi certains, même si nous avons réussi à négocier une baisse de ces dernières» note Lanval Gagnebin.

Passer par les écoles

D'autre part, malgré la présence de deux équipes au Nid-du-Crô, les contingents mériteraient d'être étoffés. Ainsi, les nouveaux responsables cherchent activement du sang frais et surtout un coach. «Même si Clément Miazza a repris le flambeau en tant qu'entraîneur-joueur, il nous est toujours difficile de nous gérer quand nous n'avons

personne hors de l'eau. On ne voit pas le jeu de la même manière» poursuit le nouveau responsable.

Toutefois, il ne faut pas croire que tout tourne à l'envers pour le water-polo cantonal. Cette discipline, dont les premiers balbutiements remontent au milieu du XIXe siècle, a de nombreux attraits à faire valoir. «Le water-polo est le seul sport de balle qui se joue en équipe et en milieu aquatique. Comme de nombreux poloïstes viennent directement de la natation, sport individuel par excellence, le plaisir de se retrouver avec des amis constitue un atout de choix. Même si notre sport demeure une discipline physique, il est moins contraignant que la natation, ajoute Lanval Gagnebin. Néanmoins, il faut sensibiliser les gens au fait que sa pratique est à la portée de tout le monde. Il suffit de savoir nager, la technique s'acquiert au fur et à mesure de la pratique. De plus, pour les nageurs, il leur permet de prolonger leur carrière sportive de plusieurs années.»

Comme pour tout, il n'existe pas de solution miracle pour le développement du water-polo. Néanmoins, Lanval Gagnebin et Hervé Roos en ont sous les cheveux. «Il faudrait passer par les écoles, trouver des gens qui se mouillent pour faire connaître notre sport au travers de journées d'initiation. Nous y planchons et avons déjà pris certains contacts, mais il faudrait encore trouver quelqu'un qui pourrait superviser un tel projet» reprennent en chœur les deux hommes.

Sachez enfin qu'il existe un esprit water-polo qui se perpétue au fil des saisons entre les différentes équipes. «C'est toujours sympa de se retrouver autour d'un verre au terme d'une partie» glissent encore nos deux hommes. Qu'on se le dise. /EPE

Pour de plus amples informations, vous pouvez contacter Lanval Gagnebin par téléphone: 078/623.72.96 ou par e-mail: lanval@freesurf.ch

Ce qu'il faut savoir

Sport de contact, plus ou moins violent, le water-polo peut s'apparenter au handball, du moins pour les principales règles dont voici les plus élémentaires.

Les joueurs Une formation se compose de 13 joueurs, à savoir un gardien de but, six joueurs de «champ» et six remplaçants.

L'aire de jeu Le water-polo se joue en eau douce dans un bassin qui doit avoir une longueur comprise entre 20 et 30 mètres pour une largeur de 10 à 20 mètres. La profondeur doit être au minimum de 1,80 mètre.

Les buts Une cage mesure trois mètres sur 90 centimètres.

Le ballon La circonférence du ballon est de 65 centimètres pour les dames et de 70 chez les messieurs. Quant au poids, il est respectivement de 450 et 500 grammes.

Le temps de jeu Une partie se déroule en quatre quarts temps de sept minutes de jeu effectif chacun avec

deux minutes de pause entre chaque période. A l'instar du basketball, l'équipe qui attaque a 35 secondes pour tirer en direction du but adverse sans quoi le ballon sera rendu à l'adversaire.

Les privilèges du gardien de but Le dernier rempart peut, dans sa surface des quatre mètres, prendre pied au fond de la piscine et arrêter le ballon des deux mains (ce que les joueurs de «champ» ne peuvent pas faire).

Les maillots A cause de la nature physique du sport et avant l'apparition de nouvelles matières plus résistantes, le port de deux maillots de bain était obligatoire afin d'éviter aux joueurs de se retrouver nus, ce qui constitue une faute grave.

Le bonnet Son port est obligatoire et son utilité est double. Les protecteurs d'oreilles empêchent les blessures à la tête et aux tympans. De plus, il sert à différencier les joueurs car leur numéro y est inscrit. /EPE

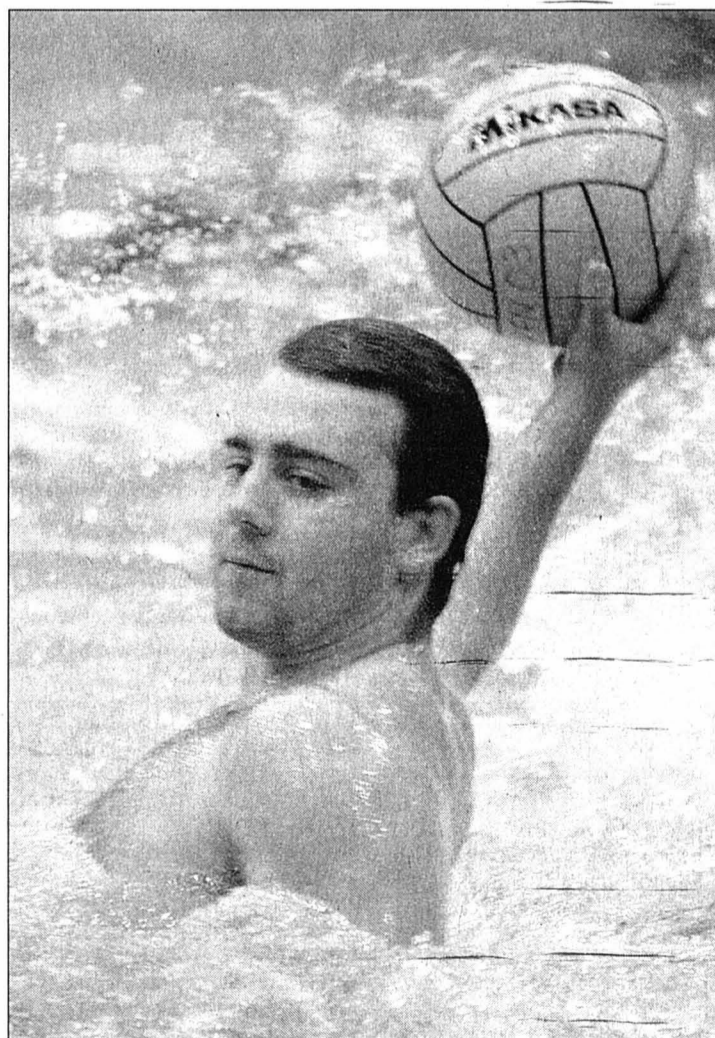

Le water-polo requiert un minimum de technique. PHOTO MARCHON

OÙ

ET QUAND?

BADMINTON

LA CHAUX-DE-FONDS - BÂLE
 LNA, finale des play-off, match retour, dimanche 13 avril, à 13 h 30 aux Crétets. Le match aller aura lieu samedi à 15 h à Bâle.

BASKETBALL

UNION NEUCHÂTEL - COSSONAY
 LNB masculine, demi-finale des play-off (au meilleur de trois matches), première rencontre, samedi 12 avril, à 17 h à la Salle omnisports.

FOOTBALL

LA CHAUX-DE-FONDS - GRASSHOPPER M21
 Première ligue, samedi 12 avril, à 17 h à la Charrière.

NEUCHÂTEL XAMAX - THOUNE
 LNA, tour final, samedi 12 avril, à 19 h 30 à la Maladière.

NEUCHÂTEL XAMAX - GRASSHOPPER
 Coupe de Suisse, demi-finale, mercredi 16 avril, à 20 h 15 à la Maladière.

COLOMBIER - BIENNE
 Première ligue, jeudi 17 avril, à 20 h aux Chézards.

HOCKEY SUR GLACE

CROSSES DE LÉGENDE
 Match de gala (3 x 15') en faveur du HCC, opposant les actuelles et anciennes gloires du club, samedi 12 avril, à 18 h 30 aux Mélézes. Dédicaces dès 16 h 45.

RUGBY

NEUCHÂTEL - ALBALADEJO
 LNB, samedi 12 avril, à 15 h à Puits-Godet.

TCHOUKBALL

VAL-DE-RUZ - LAUSANNE
 Championnat de Suisse, vendredi 11 avril, à 20 h 30 à Cernier (la Fontenelle).

TENNIS DE TABLE

TOURNOI CANTONAL
 Finales avec les quatre meilleurs de chaque catégorie, mercredi 16 avril, dès 13 h 30 à Neuchâtel (Salle omnisports).

VOLLEYBALL



Mauro Di Chello et Grégory Burki (au bloc): les Vaudruziens vont tout faire pour rester en LNB! PHOTO ARCH-MARCHON

VAL-DE-RUZ - BUOCHS
 LNB masculine, barrage contre la relégation, match retour, samedi 12 avril, à 17 h à Cernier (la Fontenelle). Val-de-Ruz s'est imposé 3-2 à l'aller.

WATER-POLO

NEUCHÂTEL - RIVIERA
 Première ligue, samedi 12 avril, à 20 h 15 au Nid-du-Crô.

ET

ENCORE...

CURLING

CHAMPIONNATS DU MONDE
 Du 5 au 13 avril à Winnipeg (Canada).

CYCLISME

PARIS - ROUBAIX
 Coupe du monde, troisième manche, dimanche 13 avril.

HOCKEY SUR GLACE

SUISSE - RÉPUBLIQUE TCHÈQUE
 Match amical, vendredi 11 avril, à 19 h 30 à Bienne.

SUISSE - RÉPUBLIQUE TCHÈQUE
 Match amical, samedi 12 avril, à 15 h à Bienne.

SUISSE - ALLEMAGNE
 Match amical, mercredi 16 avril, à 19 h 30 à Kloten.

SUISSE - ALLEMAGNE
 Match amical, jeudi 17 avril, à 20 h 15 à Davos.

CHAMPIONNATS DU MONDE
 M18, du 12 au 22 avril à Jaroslav (Russie).

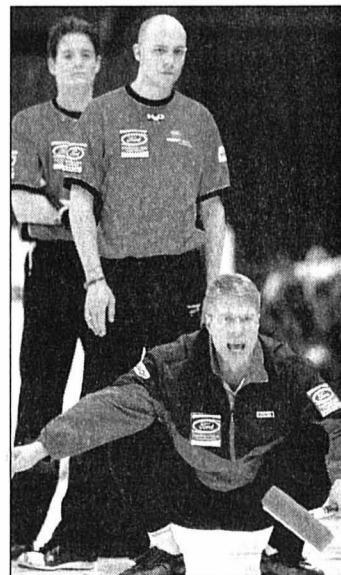

Qui donc sera sacré champion du monde? Les Finlandais? PHOTO KEYSTON

Sportifs!
Après l'effort, pensez
à votre confort...

028-396717
MEUBLES MEYER
meublorama
BÔLE (près de la Gare CFF de Boudry)

Chamet 1, samedi 12 avril, à 14 h 30
Championnat, B cant, NE-XAMAX - LE LOCLE-SPORTS
Chamet 1, dimanche 16 avril, à 14 heures
Tour intermédiaire, M15, NE-XAMAX - GROUPE 2
Chamet 1, mercredi 23 avril, à 18 heures
Coupe NE, D1 cant, NE-XAMAX I - ETOILE SPORTING
Chamet 2, mercredi 23 avril, à 18 h 30
Championnat, C cant, NE-XAMAX - SAINT-IMIER
Chamet 1, samedi 26 avril, à 14 h 30
Championnat, B cant, NE-XAMAX - COUVET
Chamet 2, samedi 26 avril, à 15 h 30
Championnat, C inter, NE-XAMAX - CORNAUX
Chamet 1, dimanche 27 avril, à 14 h 30
championnat, féminine, NE-XAMAX - CORGÉMONT
Chamet 1, samedi 3 mai, à 9 heures
Championnat, D2 cant, NE-XAMAX II - SAINT-IMIER II
Chamet 1, samedi 3 mai, à 10 h 30
Championnat, D1 cant, NE-XAMAX I - HAUTERIVE I
Chamet 2, samedi 3 mai, à 10 h 30
Championnat, E cant, NE-XAMAX - PESEUX COMÈTE I
Chamet 2, samedi 3 mai, à 15 heures
Championnat, C cant, NE-XAMAX - CORCELLES I



SAISON 2002 - 2003

**Tour final du
championnat suisse de
ligue nationale A**

THOUNE

Kobel
Deumi Küffer Parnela Aegerter
Aziawonou Baumann Cerrone Schneider
Rama Renfer
Entraîneur: **Hanspeter Latour**

Samedi 12 avril 2003 à 19 h 30, stade de la Maladière

NE XAMAX

REÇOIT

THOUNE

Il est des moments...



...où l'on souhaiterait presque
une petite coupure d'électricité!

028-391055
A ENSA, nous savons que, de temps en temps, vous souhaiteriez une petite coupure d'électricité... mais nous travaillons avec acharnement à ce que cela ne se produise pas!

Au delà de l'électricité, c'est toute notre énergie et nos compétences que nous mettons à votre service.

ENSA

Votre partenaire pour l'électricité

www.ensa.ch
Ligne gratuite:
0800 550 900



PROCHAINS MATCHES

À LA MALADIÈRE
Mercredi 16 avril 2003 à 20 h 15
GRASSHOPPER
Coupe suisse
Lundi 21 avril à 16 h 15
GRASSHOPPER
Championnat

TOYOTA

La compacte la plus sûre d'Europe:
actuellement à partir de Fr. 221.- par mois



GARAGE CARROSSERIE
H. Jeanneret & Fils

JEANNERET
Agent principal
TOYOTA
Centre

Montmollin
Tél. 032 731 20 20
Fax 032 731 88 89
toyota@bluewin.ch

028-393939

PAO

**L'équipe probable
de Claude Ryf**

BETTONI

MANGANE

BAREA

PORTILLO

BUESS

WIEDERKEHR

M'FUTI

SIMO

BÄTTIG

LEANDRO

REV



www.peugeot.ch

Avec la nouvelle Peugeot 206 SW, le plaisir de conduire est encore plus grand. En plus du dynamisme caractéristique d'une véritable 206, cette voiture fascinante regorge de nouvelles idées. La fonctionnalité d'un break spacieux et la compacité d'une

berline maniable sont réunies de manière parfaite. A Fr. 19 200.- net (modèle X-Line, 1.4, 75 cv, 5 portes). Passez l'essayer chez votre partenaire Peugeot.

PEUGEOT. POUR QUE L'AUTOMOBILE SOIT TOUJOURS UN PLAISIR.

Votre partenaire Peugeot dans la région:

Concessionnaires PEUGEOT:

GARAGE CLAUDE MOSSET: Neuchâtel, Rue des Parcs 147, 032 729 35 35

BOUDRY: GARAGE B. RUEDIN
Route de Grandson 18, 032 842 44 23

PESEUX: GARAGE DE LA CITÉ SA
Boubin 3, 032 731 77 71

028-394895

**NOUVELLE PEUGEOT
206 SW. LA LIBERTÉ A
TROUVÉ SON STYLE.**



206 SW
PEUGEOT

**Le ballon du match
est offert par**

Neuchâtel et Cortaillod



TRANSPORT

Transport gratuit sur les TN
pour toutes les personnes
se rendant au match au
stade de la Maladière

**Opération
plein stade:
entrée gratuite
pour les dames!**

DISTRICT DE NEUCHÂTEL

RÉFORMÉS
Dimanche des Rameaux COLLÉGIALE. Di 10h, culte, sainte cène, M. C. Kocher. Tous les mercredis à 12h15, recueillement.
TEMPLE DU BAS. Di 10h, culte unique au Temple du Bas, fin du camp de catéchisme, Mme S. Auvinet, MM. G. Labarraque, C. Bacha et C. Miaz.
MALADIÈRE. Di 10h, culte au Temple du Bas.
ERMITAGE. Di 10h, culte au Temple du Bas.
VALANGINES. Di 10h, culte au Temple du Bas.
CADOLLES. Di 10h, célébration dominicale, aumônerie catholique.
SERRIÈRES. Di 10h, culte au Temple du Bas.
LA COUDRE. Di 10h, culte au Temple du Bas.
CHARMETTES. Di 10h, culte au Temple du Bas.
DEUTSCHSPRACHIGE REFORMIERTE KIRCHGEMEINDE. Kein Gottesdienst im Temple du Bas. Um 9.30 Uhr, Gottesdienst im Kirchgemeindehaus, Heerr H.-E. Hintermann.
CATHOLIQUES ROMAINS
NOTRE-DAME. Messes: sa 17h, messe en portugais; messes: di à 10h, et 18h; di à 11h30, messe en italien. Sacrement du pardon: sa 11-12h, à Notre-Dame.
VAUSEYON, ÉGLISE SAINT-NICOLAS. Di 10h30, messe.
SERRIÈRES, ÉGLISE SAINT-MARC. Messes: sa 17h30.
LA COUDRE, SAINT-NORBERT. Messes: sa 18h; di 17h, selon le rite Saint Pie V, 1er et 3e dimanche du mois.
HÔPITAL DE LA PROVIDENCE. Di 9h, messe.
HÔPITAL DES CADOLLES. Di 10h, célébration dominicale (aumônerie protestante 1er et 3e dim; catholique 2e et 4e dim.).
MISSION ITALIENNE. Messe à 10h15 à Notre-Dame.
MISSION ESPAGNOLE. Messe à 16h, à la chapelle de la Providence.
MISSION PORTUGAISE. Sa 17h messe à Notre-Dame.
MISSION POLONAISE. Messe: 10h à la chapelle de la Providence, le 4e dimanche de chaque mois.
COMMUNAUTÉ CROATE. Eucharistie à 18h à la chapelle de la Providence, le 1er et 3e samedi du mois.
CATHOLIQUES CHRÉTIENS
SAINTE-JEAN-BAPTISTE. (Emer-de-Vattel). Programme non communiqué.
NÉO-APOSTOLIQUES
(Rue Gabriel Lory 1). Di 9h30; me 20h, services divins.
ÉVANGÉLIQUES
ACTION BIBLIQUE. (Evole 8a). Di 9h45, culte (programme enfants). Ma 19h30, prière. Ve 18h30, ados; Jeunes: tél 032 753 12 53.
ASSEMBLÉE CHRÉTIENNE (Serre 9, 032/725 61 54). Di 9h30,

culte. Me 20h, édification, prière.
ÉGLISE ÉVANGÉLIQUE DU TEEN. (Portes-Rouges 36). Programme non communiqué.
ÉGLISE ÉVANGÉLIQUE APOSTOLIQUE. Di 10h, culte en commun avec Blaise Thomi, Espace Perrier à Marin.
ÉGLISE ÉVANGÉLIQUE DE LA FRATERNITÉ CHRÉTIENNE. (Rue Saint-Nicolas 8). Di 10h, culte (école du dimanche).
ÉGLISE ÉVANGÉLIQUE LIBRE (av. de la Gare 18, www.larochette.ch.). Di pas de culte dans nos locaux, culte commun à l'Espace Perrier à Marin à 10h.
ÉGLISE ÉVANGÉLIQUE MÉTHODISTE. Di 9h30, culte.
ÉGLISE ÉVANGÉLIQUE STADTMISSION - LA CROISÉE (AV. J.-J. ROUSSEAU 6). Pas de culte au lieu habituel. Culte commun des Eglises évangéliques du littoral à l'Espace Perrier, Marin. à 10h. + soiréen du 12 avril, dès 18h. Tous les jours, écoutez le message téléphonique au 032 724 90 18, ou site internet www.janzteam.ch.
CHIESA EVANGELICA PENTECOSTALE. (Saint-Nicolas 8). Domenica ore 17 culto (italiano); giovedì ore 20, preghiera e studio biblico, sabato ore 17 incontro dei giovani.
ÉGLISE ÉVANGÉLIQUE CHAPELLE DE L'ESPOIR (EVOLÉ 59). Di 9h45, culte, sainte cène. Me 20h, louange et prière. Sa 10h, partage.
ARMÉE DU SALUT. Sa 18h30, étude biblique en espagnol. Di 9h45, culte, école du dimanche, garderie, service d'offrande.

AUTRES
ÉGLISE ADVENTISTE DU 7ÈME JOUR. Sa 9h15, l'église à l'étude; 10h30, culte avec prédication, K. Johnson, 14h30, rencontre avec K. Johnson. Ma 13h30-17h30, vestiaire d'habits; 19h30, réunion de prières. Ve 19h30, Pâques en fête.
ENGLISH CHURCH OF NEUCHÂTEL. (Chapel of The Charmettes). 2nd Sunday (at 5 p.m.) Family Service. Last Sunday (at 5 p.m.) Communion Service.
PREMIÈRE ÉGLISE DU CHRIST, SCIENTISTE. Di 9h30, culte et école du dimanche. Me 19h, réunion. Salle de lecture ouverte au public: ma/je/sa 14h30-17h. Tél 032/725 48 32, e-mail christianscience.ne@bluewin.ch.
TÉMOINS DE JÉHOVAH. (r. des Moulins 51). Discours public: sa 16h30; étude biblique: sa 17h20.

DISTRICT DU VAL-DE-RUZ

RÉFORMÉS
LANDEYEUX. Culte avec sainte cène le 4e dimanche du mois ou jour de fête.
Ensemble I
FENIN. Di 10h, culte, sainte cène, Jeanne-Marie Diacon.
Ensemble II
LES HAUTS-GENEVEYS. Di 10h, culte, sainte cène. P.-A. Gretilat.
CERNIER. Sa 18h, culte, sainte cène, Françoise Surdez.
CHÉZARD-ST-MARTIN. Di 10h, culte, sainte cène, Françoise Surdez.
Ensemble III
BOUDEVILLIERS. Di 10h, culte, sainte cène.
Coffrane. Di 20h, culte.
CATHOLIQUES ROMAINS
CERNIER. Sa 18h, messe.
LES GENEVEYS-SUR-COFFRANE. Di 9h30, messe.

LANDEYEUX. Messe à 16h, le 2e mardi du mois.
NÉO-APOSTOLIQUES
CERNIER. (Rue du Crêt-Debély 13). Di 9h30; me 20h, services divins.
ÉVANGÉLIQUES
CERNIER, ÉGLISE DU PLEIN ÉVANGILE. Di 9h45, Comble-Emine 1, culte et enfance.
LES GENEVEYS-SUR-COFFRANE, ÉGLISE ÉVANGÉLIQUE MISSIONNAIRE. Di 9h45, culte, école du dimanche et garderie (centre scolaire). Ve 9h45, culte de Vendredi-Saint.
VILLIERS, ASSEMBLÉE ÉVANGÉLIQUE DES FRÈRES (à la salle chez famille Frédéric Cuhe, agriculteur, ch. du Tombet 2). 1er dimanche à 14 heures.

DISTRICT DE BOUDRY

RÉFORMÉS
EST
AUVERNIER. Di culte régional à Bôle.
BÔLE. Di 10h, culte, sainte cène, M. G. Bader.
COLOMBIER. Di culte régional à Bôle.
ROCHFORT. Di culte régional à Bôle
PESEUX. Di 10h, culte à Corcelles (chapelle).
CORCELLES-CORMONDRECHE. Di 10h (chapelle), culte des familles, Mmes A. Steiner et D. Collaud, M. M. Morier.
QUEST
BEVAIX. Di 20h, culte, sainte cène, Jean-Pierre Roth.
BOUDRY. Di 10h, culte, sainte cène, Alexandre Paris.
CORTAILLOD. Di 10h, culte, sainte cène, Jean-Pierre Roth.
SAINTE-AUBIN. Di 10h, culte, sainte cène, Pierre Marthaler.
PERREUX. Di 10h, culte, Fred Vernet.
VAUMARCUS (LA ROCHELLE). Office œcuménique chaque jeudi à 16h45. Le dimanche, regroupement avec la paroisse de St-Aubin.

club des enfants. Repas et animation biblique.
COLOMBIER, ÉVANGÉLIQUE LIBRE. Di 9h45, culte, M. J. Zbinden (garderie, école du dimanche). Heure de la Joie, le mercredi de 11h30 à 13h45. Je 10 à 20h, étude biblique.
CORCELLES-CORMONDRECHE, ÉGLISE ÉVANGÉLIQUE BAPTISTE (CHAPELLE PROTESTANTE AV. SOGUEL 2). Chaque 2e dimanche du mois à 16h, culte avec garderie, prédication suivie de l'épître aux Hébreux. Chaque 4e mardi du mois à 20h15, étude biblique suivie de l'évangile de Jean.
CORMONDRECHE, ASSEMBLÉE ÉVANGÉLIQUE DES FRÈRES. (Salle de l'assemblée, av. Beauregard 48). 1er, 2e et 4e dimanche à 10h. Mercredi après le 1er et le 3e dimanche à 20h.
GORGIER, ÉVANGÉLIQUE (Combamare 19, Chez-le-Bart). Di 9h45, culte. En semaine: groupes de maison (se renseigner au 032 835 13 43).
PESEUX, ÉVANGÉLIQUE. Di 9h30, culte, école du dimanche.
SAINTE-AUBIN, ARMÉE DU SALUT (BAYARD 7). Sa 17h, Teens; 20h, club des jeunes. Di 10h, culte; 20h, prière. Ma 9h30, prière; 14h30, Ligue du Foyer.

CATHOLIQUES ROMAINS
AUVERNIER. Di pas de messe.
BEVAIX. Di 11h, messe des Rameaux.
BOUDRY. Di 9h30, messe des Rameaux
COLOMBIER. Sa 17h, messe des Rameaux. Di 9h45, messe. Lu 20h, célébration pénitentielle. Je 20h, dernière cène.
CORTAILLOD. Sa 18h, messe des Rameaux.
GORGIER-ST AUBIN. Sa 18h, messe des Rameaux.
PESEUX. Sa 18h; di 10h, messes.
NÉO-APOSTOLIQUES
BOUDRY. (Route des Addoz 21a). Di 9h30; je 20h, services divins.
ÉVANGÉLIQUES
BOUDRY, ÉVANGÉLIQUE LIBRE. Di 10h, culte (garderie). Ma 12h,

ENTRE-DEUX-LACS

RÉFORMÉS
CORNAUX-CRESSIER-ENGES-THIELLE-WAVRE. Di 10h, culte des Rameaux à Cressier, sainte cène.
HAUTERIVE. Di 9h, culte.
LE LANDERON. Di 10h, culte.
MARIN-ÉPAGNIER. Di 10h, culte.
PRÉFARGIER. Di 10h, célébration œcuménique avec communion à la chapelle (bâtiment D).
SAINTE-BLAISE. Di 10h, culte.
LIGNIÈRES-NODS. Di 10h15, culte à Lignières.
CATHOLIQUES ROMAINS
CRESSIER-ENGES-CORNAUX. Di 10h, messe des Rameaux.
HAUTERIVE. Messe chaque 1er dimanche du mois à 9h.
LE LANDERON. Sa 17h30, messe des Rameaux - chorale et confirmations.
MARIN-ÉPAGNIER - THIELLE-WAVRE. Chaque dimanche à 9h, sauf le 1er dimanche du mois à Hauterive.
PRÉFARGIER. Di 10h, célébration œcuménique avec communion, à la chapelle (bâtiment D).
SAINTE-BLAISE. Sa 18h; di 10h15, messes.

NÉO-APOSTOLIQUES
LE LANDERON. (Rue du Pont-de-Vaux). Di 9h30; je 20h, services divins.
ÉVANGÉLIQUES
LE LANDERON, COMMUNAUTÉ ÉVANGÉLIQUE. (rte de La Neuveville 5). Di 10h, culte, (garderie et programme pour les enfants). Accueil café dès 9h30.
MARIN-ÉPAGNIER. (Espace Perrier, salle Epagnier). Di 9h30, culte, sainte cène (garderie, école du dimanche). Ma 20h, réunion de prière (Espace Perrier, salle La Ramée).
SAINTE-BLAISE, COMMUNAUTÉ CHRÉTIENNE DE LA GRÂCE. (Musinière 17). Di 10h, culte, sainte cène, école du dimanche, F. Bühlmann. Me 19h, cours panorama prophétique; 20h, prière et partage. Je 19h30, cours fondements de la foi.
SAINTE-BLAISE, ÉGLISE ÉVANGÉLIQUE DE LA DÎME. Sa 19h30, groupes des jeunes «Viens et vois». Di 9h, groupe des ados; 10h, louange, culte, sainte cène. Me 20h, réunion de chants et prières. Adresse: ruelle des Voûtes 1.

VAL-DE-TRAVERS

RÉFORMÉS
LES BAYARDS. Di pas de culte.
BOVERESSE. Pas de culte.
BUTTES. Di pas de culte
LA CÔTE-AUX-FÉES. Di pas de culte, rassemblement aux Verrières, départ à 9h30 devant l'église.
COUVET. Di 10h15, culte, Marie Knödler.
HAUTE-AREUSE:
FLEURIER. Di 16h30, éveil à la foi à l'église catholique.
MÔTIERS. Di 10h, culte, sainte cène, Corinne Cochand.
NOIRAIGUE. Di pas de culte
ST-SULPICE. Di pas de culte.
LES VERRIÈRES. Di 10h, culte, sainte cène, José Mora.
COMMUNAUTÉ EFFATA: tous les soirs, y compris samedi et dimanche, prière à 19h. Tous les jeudis à 18h, repas ouvert à tous, suivi à 19h, d'un culte avec communion. Célébration de la messe chaque 4e jeudi du mois.
CATHOLIQUES ROMAINS
COUVET. Messes: ve pas de messe à l'hôpital; di 10h30,

messe. Ma 8h30 messe; 19h30, célébration communautaire du pardon. Me 14h, Home Dubied, célébration œcuménique de Pâques. 15h, messe.
FLEURIER. Messes: ve 9h; sa 17h; di 10h30, messe dimanche des Rameaux. Lu 19h30, célébration communautaire du pardon. Jeudi Saint, adoration du Saint Sacrement de 22h. à 8h.
NOIRAIGUE. Di 9h, messe.
TRAVERS. Sa 18h30, messe anticipée du dimanche des Rameaux. Je 20h, commémoration de la Cène du Seigneur.
LES VERRIÈRES. Di 9h, messe.
NÉO-APOSTOLIQUES
FLEURIER. (Av. D. Jeanrichard 6). Di 9h30; je 20h, services divins.
ÉVANGÉLIQUES
COUVET (ST. GERVAIS), ÉGLISE ÉVANGÉLIQUE LIBRE. Di 10h30, culte, sainte cène (école du dimanche, garderie). Me 20h, étude biblique, prière.

DISTRICT DE LA NEUVEVILLE

RÉFORMÉS
DIESSE-PRÈLES-LAMBOING. Di des Rameaux, culte à 10h, sainte cène.
LA NEUVEVILLE. Di 10h, culte à la Blanche Église (en langue allemande à 9h le 3e dimanche du mois).
NODS-LIGNIÈRES. Di 10h15, culte à Lignières.
CATHOLIQUES ROMAINS
LA NEUVEVILLE. Sa 18h, messe des Rameaux. Di 10h, messe des Rameaux, quête pour les chrétiens de Terre Sainte. Ma 10h30, messe à Mon Repos. Je

pas de messe le matin. 20h, messe du Jeudi-Saint et adoration.
ÉVANGÉLIQUES
LA NEUVEVILLE, ÉGLISE ÉVANGÉLIQUE DE L'ABRI. Di 9h30, culte avec Marc Früh, garderie.
AUTRES
LA NEUVEVILLE, ÉGLISE ADVENTISTE DU 7ÈME JOUR. Sa pas de service. Rendez-vous à Neuchâtel, Faubourg de l'Hôpital 39.
LA NEUVEVILLE, ARMÉE DU SALUT. Di 9h45, culte, maj. A. et S. Cox. Lu 19h30, partage.

LES JEUX DU VENDREDI

ÉCHECS

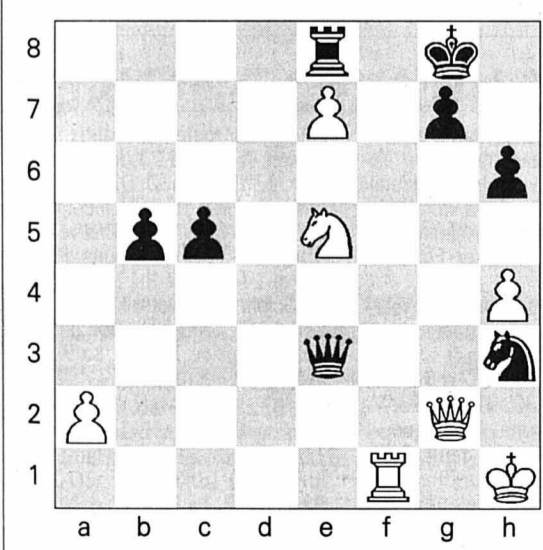

Problème No 54
Ultime astuce

Trait aux Blancs
Elémentaire? Pas si sûr...
Le chemin des paradoxes est le chemin du vrai. Oscar Wilde

Solution du problème en avant-dernière page

	1	2	3	4	5	6	7	8	9	10	11	12	13	14	15
A															
B															
C															
D															
E															
F															
G															
H															
I															
J															
K															
L															
M															
N															
O															

SCRABBLE
Le top en 3 minutes

M. Cossa
Vos lettres:

L A K A R U S

- ? Symbolise un joker
 - Lettre compte double
 - ▨ Lettre compte triple
 - Mot compte double
 - ▩ Mot compte triple
- Solution en avant-dernière page

VILLE DE NEUCHÂTEL

ADCN. Association pour la défense des chômeurs de Neuchâtel. Permanences-café, aide pour les recherches d'emploi, conseils juridiques. Passage Max-Meuron 6, Tél. et fax 032 725 99 89.
Alcoolisme. Service médico-social: 889 62 10. Alcooliques anonymes: 0848 848 846. SOS Alcoolisme: 0848 805 005. Al-Anon, aide aux familles d'alcooliques: 0848 848 833, (24h/24h)tarif interurbain.
APEN - Association des parents d'élèves de la ville de Neuchâtel. CP 125, 2001 Neuchâtel, tél 724 19 87.
Avivo. Association de défense et de détente des retraités et préretraités, Seyon 2 (immeuble Payot), case postale 134, tel. répondeur 725 78 60. Permanence hebdomadaire: mardi de 9h à 11h, consultation sociale.
Baby-help. Garde d'enfants malades à domicile: 725 42 10.
Boutique d'information sociale fbg de l'Hôpital 27 lu-ve 9h30-11h30/14h-16h. tél. 717 74 12.
Centre de consultation lavi. Service d'aide aux victimes d'infractions, rue Pourtalès 1, 889 66 49, lu-ve 8h-11h30/14h-17h.
Centre d'orthophonie. Rue de la Serre 11. Votre enfant apprend à parler, à lire, à écrire. Le Centre répond à vos questions du lu au ve 8h30 à 11h30 et de 14h à 17h (fermé pendant les vacances scolaires) au 717 78 20.
Centre de santé. Neuchâtel, Peseux et Corcelles. Aide familiale, soins infirmiers: 722 13 13. Stomatologie et incontinence: 722 13 13.
Centre social protestant. Parcs 11, consultations sociales juridiques, conjugales, etc, lu-ve, 032 722 19 60.
Consultations conjugales. Rue Pourtalès 1, tél. 919 75 19, ou au CSP, Parcs 11, tél. 725 11 55.
Consultation et informations sociales. Neuchâtel et Littoral: langue portugaise: Vieux-Châtel 4, mercredi 17h30 à 19h; langue turque: rue du Pommier 3a, mardi 14h à 16h; pour les Balkans: rue du Pommier 3a, 16h à 18h; pour l'Afrique: rue du Pommier 3a, 14h à 17h
Consultations juridiques. Ordre des avocats, Beaux-Arts 11, me 16-19h, sans rendez-vous.
La Courte échelle. Lieu d'accueil enfants-parents, Fausse-Brayes 3. Lu/ma/je 14h30-17h30, Me 9h-11h30 032 724 45 15.
Croix-Rouge. Garde de malades à domicile: 721 28 05, ergothérapie ambulatoire: 724 73 33, garde d'enfants à domicile: 725 11 44, consultations pour nourrissons: Centre de puériculture, Av. du 1er-Mars, lu, et ve.14-17h, me. 18-20h. Permanence lu. au ve. 8-9h30 tél. 032 740 18 75. Pour tous les autres districts même numéro. Service des cours 032 725 42 10
Diabète. Information diabète: passage Max-Meuron 6, 724 68 01, sur rendez-vous.
Dispensaire des rues. Services offerts aux plus défavorisés: soins médicaux, infirmiers et paramédicaux; douche et buanderie, écoute. Rue Fleury 22, lu-me 14-18h, ve 14-16h, tél 721 10 25. (répondeur)
Drop-in. Toxicomanie/drogue: Centre d'information, de prévention et de traitement des addictions, information,

aide et conseil aux parents et aux proches: Fausse-Brayes 5, lu-ve 8h30-12h/14h30-19h, 032 724 60 10, fax 032 729 98 58.
Râteau-ivre. Bistro-ados, pour ados de 12 à 18 ans, Fausse-Brayes 15, ma-ve 15h30-18h30 tél 032 725 26 65.
Femmes information et consultations juridiques. Permanence du Centre de liaison, Fbg de l'Hôpital 1, je 14-16h, 724 40 55.
FRC - Conseil. Fédération romande des consommateurs, Fbg de l'Hôpital 1, ma 14-17h, 724 40 55.
Information allaitement. 753 53 95 et 757 20 26.
Informations sociales. 0848 804 124. Lu-ve 14-18h.
Invalides. Association suisse des invalides, passage Max-Meuron 6, permanence me 13h30-17h30, 724 12 34.
Jeunes handicapés. Service de dépannage, lu/ma 931 41 31, me/ve 835 14 55, je 926 85 60 (9-11h).
La Margelle. Lieu d'écoute pour tous. Ancien Hôtel-de-Ville 7, 724 59 59 ou au responsable, pasteur de l'Église réformée, Denis Perret, 853 29 36 (le soir).
Lire et écrire. Cours de base pour adultes parlant bien français 032 914 10 81
Mamans de jour. Permanence téléphonique 032 724 36 71. Lu 15h-18h, ma 14h-16h30 et je 8h30-11h.
Médiation familiale. Av. de la Gare 39, 725 05 66. Permanence téléphonique, ma/je après-midi entre 12h30 et 18h30.
Mouvement des aînés. Rue de l'Hôpital 19, 8-11h30, 721 44 44.
Parents information. Service téléphonique anonyme et confidentiel répond chaque jour ouvrable au 725 56 46 ou 913 56 16. Lu 9-11h/18-22h, ma/me/ve 9-11h, je 14-18h.
Planning familial. Consultations et informations, fbg de l'Hôpital 27, lu/ma/ve 14-18h, me 13-19h, ou sur rendez-vous, 717 74 35.
Pro infirmis. Au service des personnes handicapées: Maladière 35, lu-ve 8-12h/14-17h, tel 722 59 60, fax 722 59 70.
Pro Senectute. Au service des personnes âgées. Service social, activités sportives, service animation, vacances, repas à domicile, Côte 48a, 729 30 40.
Râteau-ivre. Bistro-ados, destiné aux adolescents de 12 à 18 ans: rue du Râteau, ma-ve 15h30-18h30, tél 725 26 65 ou 724 60 10.
Recif. Lieu de rencontres et d'échanges interculturels pour femmes réfugiées, immigrées et suisses (rue Coquemène 1, 730 33 50). Ma-je 14-17h. Cours de français et de couture.
SIDA. Groupe Sida, Peseux: Grand-Rue 18, 737 73 37. Tests anony mes: Groupe Sida Neuchâtel, Sophie-Mairet 31, 2300 La Chaux-de-Fonds, tél 967 20 91.
SOS futures mamans. 842 62 52.
Tourisme neuchâtelois. Hôtel des Postes, bureau de renseignements: lu-ve 9-12h/13h30-17h30, sa 9-12h, 889 68 90.
Volontariat en ville de Neuchâtel - Entraide bénévole, ruelle Fleury, 22. Permanences téléphoniques lu-ve 9-10h30, 724 68 00.

DISTRICT DE BOUDRY

Accueil et placement d'animaux. Colombier (Cottendard) refuge de la Fondation neuchâteloise d'accueil pour animaux, 841 38 31 ou 861 46 35, et de la Société protectrice des animaux de Neuchâtel, 841 44 29 ou 753 45 38.
Centre de santé Basse-Areuse (Cortaillod, Boudry, Bôle, Areuse, Colombier, Auvernier). Aides familiales et infirmières à domicile, permanence tél. lu/ve. de 8 à 12h/13h30 à 17h30. en dehors de ces heures, répondeur. Tél 032/841 14 24
Centre de santé César (de Bevaix à Vaumarcus). Aides familiales et infirmières à domicile. Tél. 032 836 26 60 du lu-ve 7h30-11h30 et 14h-16h. Répondeur en dehors de cet horaire. Service sociale lu-ve 8h/11h. Tél 032 836 26 63

Infirmières indépendantes à domicile et soins palliatifs. 717 079 33 22 600
Service de transports bénévoles. Colombier et Bôle, 079/415 13 49.
Déchetterie. Boudry, sous le viaduc N5, lu/me/je 14-18h, sa 9-13h, fermée jours fériés. Bevaix, Centre Fontanallaz, 13h30-18h30 lu-me-ve, 10h-17h sa (jours ouvrables). Cortaillod; chemin de la Rousette, Cort'Agora et hangar des TP, 7-20h (jours ouvrables). Saint-Aubin, Step du Rafour, lu-ve 9-11, me 16-19h, ve 9-11h; tous les premiers et troisièmes samedis du mois, 10-12h.
Mamans de jour. Boudry, 842 38 39.
Service de transports bénévoles. Bevaix, 078/610 62 60. Rochefort, 855 13 79

JURA

Handicapés. Dépôt-atelier de réparations de moyens auxiliaires pour handicapés, Delémont, Etang 5, 422 60 31.
Office du tourisme des Franches-Montagnes. Saignelégier, lu-ve 9-12h/14-18h, sa 9-12h/15-17h, 952 19 52, fax 952 19 55.
Service social des Franches-Montagnes. Puériculture, soins à domi-

cile, aide familiale, planning familial, aide aux alcooliques (mercredi après-midi), permanence Pro Infirmis, Le Noirmont, rue du Pâquier, 953 17 66/67.
SOS futures mères. 422 26 26 (24h/24h).
Transport handicapés. Service «Kangourou», Delémont, 422 85 43 ou 422 77 15.

CANTON & RÉGIONS

Information sociale bonjour! Permanence téléphonique de conseil et d'orientation 0848 804 124
AGAPA. Association des groupes d'accompagnement - pertes de grossesse abus - maltraitements - négligences. Entretiens personnels, groupes d'accompagnement thérapeutique, 026 424 02 22.
ANAAP-Le Déclit. Association neuchâteloise d'accueil et d'action psychiatrique, rue du Plan 19, 721 10 93
ANPCD. Association neuchâteloise de personnes concernées par les problèmes liés à la drogue, rue Louis-Favre 27, 2017 Boudry. (1) Permanences téléphoniques: Neuchâtel, 079/446 24 87, La Chaux-de-Fonds 913 60 81. (2) Permanences famille et entretiens privés: rue Louis-Favre 27, Boudry, 2e et 4e lundi du mois de 14h à 16h. (3) Soirées d'écoute: rue Louis-Favre 27, Boudry, 1er et 3e mercredi du mois dès 19h.
ANPP. Association neuchâteloise des psychologues et psychologues-psychothérapeutes: 032 842 66 03. E-mail: info@anpp.ch
Asloca - Neuchâtel. Information et défense des locataires. Consultations sur rdv, selon message sur répondeur, tél 724 54 24, fax 724 37 26.
Association Alzheimer. Lu-ve, 14-16h30, 729 30 59. Association neuchâteloise de services bénévoles, lu-ve 8h30-11h30, tél 724 06 00. Groupe de contact, auprès de Mme Claire Frauchiger, (le matin) tél 913 34 23.
Association boulimie anorexie (ABA). Antenne neuchâteloise, av. de la Gare 39. Permanence tél.: lu 19h30 - 21h30, mer 9h-12h, ve 13h - 15h au numéro 725 05 82.
Association lecture et compagnie.. Nos lecteurs/trices bénévoles se rendent à domicile ou en institution, séance individuelle ou en groupe dans toutes les régions du canton. Case postale, 2035 Corcelles. Tél 731 70 41 ou 751 57 57.
Association neuchâteloise de services bénévoles (rue des Brévards 1a), tél. 724 06 00, lu-ve 8h30-11h30: orientation, information, formation dans les domaines des visites, transports, accompagnements de personnes en fin de vie, etc.
Association suisse de la maladie de Parkinson (Groupe neuchâtelois). Le 3me jeudi tous les 2 mois. Pour tous renseignements, veuillez tél au 842 27 15. Parkinson: ligne gratuite 0800 80 30 20 ouverte chaque 3me mercredi du mois de 17h à 19h.
Autorité de conciliation en matière de santé. Institution cantonale pour les difficultés entre patients et soignants. c/o Hôtel judiciaire CP 22 84, 2302 La Chaux-de-Fonds. Demandes à adresser par écrit.
Cancer. Ligue neuchâteloise contre le cancer: permanence lu-ve 8-11h30 ou sur rendez-vous, 721 23 25.

Cancer du sein. «Vivre comme avant», Ligue contre le cancer 721 23 25, 835 16 70, 724 31 19, 751 18 13.
Caritas. Consultations sociales de toutes natures, 725 13 06.
Cellule de debriefing psychologique. 079 577 65 33. (répondeur / On vous rappelle le même jour)
Centre de consultations lavi - aide aux victimes 889 66 49 ou 919 66 52 ou La Main Tendue (143) ou la police (117).
Centre psycho-social neuchâtelois. Chaux-de-Fonds, consultations rue Sophie-Mairet 29, lu au ve de 8h.-12h./14h.-18h. sa 8h.-12h. di médecin de service et hôpital. Neuchâtel, rue Verger-Rond tél.724 30 02
Centre spécialisé pour handicapés de la vue. Service social et réadaptation sociale, Peseux, 731 46 56.
Chambre immobilière neuchâteloise. Association de défense des propriétaires, consultations sur rendez-vous, tél. 729 99 90, fbg du Lac, 2.
Croix-Bleue. 032 725 02 17.
Ligue neuchâteloise contre le rhumatisme. Rue de la Maladière 35: tous renseignements, lu-ve 8-12h/14-17h, tél 032 722 59 60, fax 032 722 59 70.
Mouvement de la condition paternelle. Soutien et conseils dans les cas de séparation et de divorce, CP 843, Neuchâtel, 731 12 76.
Parents information. Service téléphonique anonyme et confidentiel répond chaque jour ouvrable au 913 56 16. Lu 9-11h/18-22h, ma/me/ve 9-11h, je 14-18h.
Sages-femmes à domicile. Pour tout le canton, Les Franches-Montagnes et le Jura bernois tous les jours de 8h à 20h, 079/280 48 28.
Sclérose en plaques. Société suisse de la sclérose en plaques. Secrétaire romand, Poudrières 137, Neuchâtel. Tél 730 64 30, fax 730 64 70, lu-ve 8-12h/14-17h.
Serei. Service d'entraide pour handicapés, moyens auxiliaires et vacances, 926 04 44 ou 426 13 65 (Bassecourt)
Solidarité-femmes. 968 60,10
SOS Alcool. 0848 805 005. (tarif régional).
SOS Racisme. 0800 55 44 43, en cas de discrimination raciale, religieuse, ethnique ou nationale. Ecoute, informations, conseils, défense des droits, médiation.
SOS. Racket-violence 079/270 92 06.
TIM Ton infirmière à la Maison. Association neuchâteloise de soins pédiatriques à domicile. Permanence tél. 24h /24 079 / 476 66 33.
Troubles psychiques. Centre psychosocial: 724 30 02. Association neuchâteloise d'accueil et d'action psychiatrique, lu-ve 14-16h30. Tél. 721 10 93.
Vivre sans fumer. - Prévention contre le tabagisme lu-ve 8h-12h et 13h30-17h. 723 08 60

SUD DU LAC

Cudrefin. Garde-port: 079/416 22 92
Haut et Bas-Vully. Aide familiale: 026 663 36 03. Soins à domicile: 026 684 14 12. Repas à domicile: 026 673 24 15. Service social: 026 670 20 38. Mamans de jour: 026 670 29 67. Bus passe-partout: 026 684 27 57. Office du tourisme: 026 673 18 72.

JURA BERNOIS

Accord service. Accompagnement et relève auprès des personnes handicapées ou malades. Bureau d'information sociale (BIS), Courtelary, 945 17 17, heures de bureau.
Bureau d'information sociale (Bis), Courtelary, 945 17 17. Renseignements, informations, rédaction de lettres et demandes diverses. Organisation des Transports bénévoles et cours Croix-Rouge.
Centre social protestant. Consultations conjugales, sociales, juridiques, etc., sur rendez-vous, 993 32 21.
Cartons du cœur, Jura bernois. Lundi à jeudi, 493 70 60.
Drogue et alcool. «Contact», service d'aide et prévention, Grand-Rue 36, Tavannes (concerne aussi Tramelan, Saint-Imier, Moutier, La Neuveville), accueil lu-ve 8-12h/14-18h, 481 15 16.
Office du tourisme. Av. de la Liberté, Moutier, lu-ve 8-12h/14-17h, 493 64 66.
Office régional du tourisme Chasseral - La Neuveville. Rue du Marché, La Neuveville: me/je/ve 8h30-12h/13h30-17h30, sa 8h30-12h,

751 49 49.
Planning familial. Les Fontenays 27, Saint-Imier, entretiens sur rendez-vous, 942 24 55.
PRO SENECTUTE. Information et action sociale pour personnes âgées, Pont 4, Tavannes, lu-ve 8-12h/14-17h, 481 21 20.
RÉSIDENCE LA CLARTÉ. Diesse, tél. 315 19 14
SMAD - Service de maintien à domicile - district de La Neuveville. Soins infirmiers, aide familiale et ménagère, Rte de Neuchâtel 19, tél. 751 40 61, fax 751 40 62. Secrétariat ouvert 9h30-11h. Dispensaire (excepté le jeudi) 16-16h45.
Service psychologique. Pour enfants et adolescents et service pédo-psychiatrique, consultations Saint-Imier, 941 13 43; Tavannes, 481 40 41.
Service social. Office central, Fleur-de-Lys 5, Courtelary, 945 17 00. Office régional, Fleur-de-Lys, 5, Courtelary, 945 17 10. Office régional, rue H.-F. Sandoz 14, Tavannes, 482 65 10. Office régional, rte de Prêles 3, Lamboing, 315 52 92.

VAL-DE-TRAVERS

Aide familiale et soins infirmiers à domicile. 864 66 22, fax 864 66 23..
Aide familiale (jours ouvrables) de 8h à 10h. Soins infirmiers (jours ouvrables) de 16h à 17h. En dehors de ces heures un répondeur renseigne.
Baby-sitting. Môtiers, 861 29 80, si non réponse 861 33 94.
CAPTT. Centre d'aide et de prévention du traitement de la toxicomanie. Fleurier, rue du Guilleri 8, 860 12 12. Lu-ve 8-12h/14-18h30.
Cora - Centre oecuménique de Rencontre et d'Animation. Fleurier Gd-Rue 7, lu-je

8h-12h, 13h30-17h; ve 8h-12h. 032 861 35 05 Fax 032 861 43 36.
Cora. Permanences sociales, Fleurier
Caritas. Centre social protestant. Ligue neuchâteloise contre le rhumatisme, Pro Infirmis, Pro Senectute, consultations juridiques. 032 861 43 00
Mamans de jour. 861 35 05 (n° de téléphone du CORA à Fleurier qui gère les appels téléphoniques des mamans de jours).
Office du tourisme. Clos-Pury 15, 2018 Couvet, 889 68 96, fax 889 62 90.

VAL-DE-RUZ

Aide familiale et soins infirmiers à domicile. 717j. 24/24h., 853 15 31.
Cours de sauveteurs. Samaritains, 857 14 08 (ouest), 853 46 59 (centre).
Infirmières indépendantes à domicile et soins palliatifs. 7j/7j - 24h/24h - 079 417 33 41

Information allaitement. 853 44 15.
Mamans de jour. 853 31 79.
Office du tourisme. Bureau de l'Association région Val-de-Ruz. Épervier 4, Cernier, lu-ve 7h30-12h/13h30-17h, tel. 853 43 34, fax 853 64 40.
Protection des animaux. 853 11 65

ENTRE-DEUX-LACS

Aide familiale et soins infirmiers à domicile. 753 09 09.
Centre de rencontres. Marin-Épagnier, Espace-Perrier, salle Épagnier, me 20h15.
Infirmières indépendantes à domicile. 717 078/824 46 72
Maison des jeunes. Espace animation jeunesse, Marin-Épagnier. Me

13h30-21h30, je 15h30-21h30, ve 15h30-22h30, sa 13h30-21h30, di 13h30-18h30. Rens. 079/658 13 14.
Services bénévoles. Cornaux, Cressier, 757 23 44 (heures de repas). Marin-Épagnier 753 13 62 (8h30 à 10h). Le Landeron-Lignièrès, 079/379 52 39 (lu et je 8-12h).

LES GALERIES RÉGIONALES

NEUCHÂTEL
Espace Alizarine (Galerie Marval). Bernard Comtesse, «Rétrospective des photos de presse». Ma-sa 11-19h. Jusqu'au 30.4.
Galerie des Amis des Arts. Michel Devrient, pastels et linogravures et Jérôme Laureau, peintures acryliques. Ma-ve 14h-18h, sa-di 10h-12h/14h-17h. Jusqu'au 20.4.
Galerie L'Oléothèque. Evelin Corm, peintures à l'huile. Lu-ve 14h30-18h30, sa 9h30-12h30/14-17h. Jusqu'au 29.4.
Galerie L'Orangerie. Exposition de peintures techniques mixtes de C.-A. Bouille, Etienne, Dominique Grisoni, Yves Landry, Jacqueline Ramseyer et Helga Schuhr. Ma-ve 14h-18h30, sa 10h-17h, di 15h-18h.
Galerie DuPeyrou. Armida Levoni, peintures. Me-sa 15-18h, di 15-17h30. Jusqu'au 27.4.
Galerie Une. Thierry Feuz «Psy-photopical», forme hallucinatoire de végétation exubérante. Me-ve 10h30-12h/15-18h30, sa 10h30-12h30/13h30/17h. Jusqu'au 3.5.
Galerie YD. Exposition de peinture et d'eaux fortes de Jean-Luc Corpataux. Ma-sa 15h30-19h. Jusqu'au 12.4.
COLOMBIER
Galerie Regards. Exposition permanente des dernières créations de Gabriel Vuilleumier, peintures, et de Monique Itten, sculptures raku. Sa 15h-18h, di 14h-17h.
CORCELLES
Galerie Arcane. Camille Thérèse Robert, monotypes et tapisseries; SEJ, Sarah Erard Jäkel; Jean-Luc Mello. Ma-ve 17h30-19h; sa 14-17h, ou sur rendez-vous au 032 731 12 63. Jusqu'au 3.5.
CORTAILLOD
Galerie Jonas. Ivan Moscatelli présente «Bath-room», peintures lavables pour salles de bains. Me-sa 14h30-18h30, di 14h-30-17h. Jusqu'au 20.4.

LE LANDERON
Galerie di Maillart. Exposition de peintures de Roger Burgi. Je-ve 9h-11h/14h15-18h, sa 9h-12h/14h-17h, di 14h-17h. Jusqu'au 13.4.
MÔTIERS
Galerie du Château. Anca Seel, peintures et gravures. Casanova, les gammes du plaisir. Tous les jours 10h-20h, di 10h-17h. Fermé lu-ma. Jusqu'au 27.4.
LA NEUVEVILLE
Galerie Faucon. Exposition de Gregor Graf «Une poignée de papier» et de Aribert Hannappel «Une poignée de terre». Me-ve 16-19h. Sa-di 11-16h. Jusqu'au 13.4.
VALANGIN
Galerie Moulin de la Tourelle. Exposition de peintures, monotypes, dessins et croquis de voyage inédits de Bernard Sandoz. Me-di 15h-18h30 ou sur rdv, tél. 032 857 24 33. Jusqu'au 27.4.
LA CHAUX-DE-FONDS
Galerie Art-Cité. Exposition de Patrick Honegger, sculptures. Ma-ve 14h-18h30, sa 10h-12h/14-17h. Jusqu'au 25.4.
Galerie du Manoir. Laurent Veuve, auto-portraits 2002. Ma-ve 15h-19h, sa 10h-17h. Jusqu'au 17.4.
Galerie La Sombaille. Gilbert Parel, huiles et aquarelles. Tous les jours 9-11h/14h30-16h30. Jusqu'au 11.5.
DELEMONT
Galerie FARB. Stéphane Goldblum, céramiques d'art raku. Ve 17-18h, sa 10-12h30/15-18h, di 15-18h. Jusqu'au 20.4.
PORRENTROY
Galerie «Les Halles». Exposition des travaux de Jérôme Stettler. Je 19h-21h. Sa-di 14h-18h. Lundi de Pâques 14h-18h. Ou sur rdv au 032 465 84 02. Du 9 mars jusqu'au 27.4.

VAL-DE-TRAVERS
Aide familiale et soins infirmiers à domicile. 864 66 22, fax 864 66 23..
Aide familiale (jours ouvrables) de 8h à 10h. Soins infirmiers (jours ouvrables) de 16h à 17h. En dehors de ces heures un répondeur renseigne.
Baby-sitting. Môtiers, 861 29 80, si non réponse 861 33 94.
CAPTT. Centre d'aide et de prévention du traitement de la toxicomanie. Fleurier, rue du Guilleri 8, 860 12 12. Lu-ve 8-12h/14-18h30.
Cora - Centre oecuménique de Rencontre et d'Animation. Fleurier Gd-Rue 7, lu-je

LA CHAUX-DE-FONDS

Amicale des malentendants et devenus sourds. Rencontres mensuelles et séances de lecture labiale (complément essentiel à votre prothèse auditive), Lysiane Wicky, C.P. 1557, 2301 La Chaux-de-Fonds, fax 968 21 36.
ASPEDAH. Parents d'enfants hyperactifs et/ou avec déficit d'attention. Rép.-fax 969 26 06. Ma 9-11h, 968 56 42. Me 19h30-21h30, 969 26 08. Je 8-10h30, 913 56 23.
Association Sésame. Aide et soutien aux personnes en deuil. Case postale 1455, 2301 La Chaux-de-Fonds. Permanence téléphonique les mercredi et dimanche de 20h à 22h. Groupes de parole ou entretien individuel sur demande. Tél 724 06 05.
Centre social protestant. Consultations sociales, juridiques, conju-

gales, pour toute nationalité. Temple-Allemand 23, lu-ve 8-12h/13h30-17h30, 928 37 31. Vestiaire, 968 18 19. La boutique Habillerie, Soleil 2, ma/me/ve 14-18h, sa 9-11h. Vieux puits, Puits 1, me/ve 14-18h, sa 9-11h. Boutique du Soleil, angle Versoix-Soleil, ma-ve 14-18h, sa 9-11h. Bouquiniste, Soleil 2, ma-ve 14-18h, sa 9-11h.
Crèches. Arc-en-Ciel Charrière 4 Tél. 032 968 99 85. De l'Amitié, Manège 11, lu-jeu 6-18h30, ve 6-18h, 968 64 88. Beau-Temps 8, lu-je 6h30-18h30, ve 6h30-18h, 926 87 77. La Farandole, Numa-Droz 155, lu-ve 6h30-18h, 913 00 22. Les Petits Loups, Progrès 13, lu-ve 7h-18h30, 968 12 33. Kid Club Béat, Chapeau-Rablé 50, 926 84 69. Nurserie Petits Nounours, Jardinière 91, 913 77 37.

AVIS MORTUAIRES

C'est avec une grande tristesse que nous faisons part à tous les amis et connaissances du décès de

Mademoiselle

Elide DE LUCA

dite «Dédé»

survenu le 10 avril 2003 à Mestre, en Italie.

Montet/Cudrefin et Mestre (Italie).

LES VERRIÈRES

Roseline Zeller-Currit et ses enfants;

Thierry et Mariève Zeller-Erard;

Cédric Zeller et Cyndi Robert;

Anthony Zeller;

Louise et Pierre Cand-Zeller, leurs enfants et petits-enfants;

Les enfants, petits-enfants et arrière-petits-enfants de feu Louise Zeller-Burri,

ainsi que les familles parentes, alliées et amies, ont le grand chagrin de faire part du décès de

Monsieur

Robert ZELLER

dit «Roby»

leur très cher époux, papa, beau-papa, frère, beau-fils, beau-frère, oncle, grand-oncle, cousin, parrain et ami, enlevé à leur tendre affection, dans sa 62e année.

Les Verrières, le 9 avril 2003.

Je lève mes yeux vers les montagnes
D'où me viendra le secours?
Mon secours vient de l'Eternel
qui a fait les cieux et la terre.

Ps: 121, 1-2

Le culte sera célébré au Temple des Verrières samedi 12 avril, à 14 heures, suivi de l'inhumation au cimetière.

Le corps repose à l'Hôpital de Couvet.

Domicile de la famille: Madame Roseline Zeller-Currit
Les Rossels
2126 Les Verrières

Prière de ne pas envoyer de fleurs, mais de penser à la Ligue neuchâteloise contre le cancer, CCP 20-6717-9

Il ne sera pas envoyé de lettre de faire part, le présent avis en tenant lieu

La Société de laiterie et le Syndicat d'élevage des Verrières ont la tristesse de faire part du décès de

Monsieur

Robert ZELLER

membre des deux comités.

Ils adressent à sa famille leurs sincères condoléances.

028-395537

FLEURIER

Ce qui fait la valeur d'un homme,
c'est sa bonté.

Prov. 19: 22

Madame Rosemarie Bourquin-Hochuli, à Fleurier;

Monsieur Roland Bourquin, à Neuchâtel;

Véronique Bourquin, son ami Philippe Montandon et leur fille Zélia, à Lausanne;

Madame et Monsieur Claudine et Alain Iff-Bourquin, à Saint-Blaise,

ainsi que les familles parentes, alliées et amies, ont le chagrin de faire part du décès de

Monsieur

Raymond BOURQUIN

enlevé à leur tendre affection, dans sa 73e année.

2114 Fleurier, le 10 avril 2003.
(Rue de l'Hôpital 33A)

La cérémonie religieuse sera célébrée en l'église Néo-apostolique, à Neuchâtel, rue Gabriel-Lory 1, samedi 12 avril, à 10 heures.

Le corps repose au pavillon du cimetière de Beauregard.

Pour honorer sa mémoire, vous pouvez penser à la Ligue neuchâteloise contre le cancer, à Neuchâtel, CCP 20-6717-9

Cet avis tient lieu de lettre de faire part

028-395538

La Commission scolaire, le Corps enseignant et les concierges de l'école primaire et enfantine de Saint-Blaise ont la tristesse de faire part du décès de

Madame

Rosa GRAND-ROLLE

maman et belle-maman de Madame et Monsieur Marguerite et Vito Cavallo, concierges du collège de la Rive-de-l'Herbe.

028-395538

L'ÉVANGILE AU QUOTIDIEN

Cherchez l'adulte!

Zundel disait volontiers que «l'homme n'existe pas». Il voulait dire par là que l'être humain n'est pas «tout fait» depuis sa naissance. Il doit se construire, grandir en choisissant librement ce qui le rend plus humain; lente maturation où il doit passer douloureusement du centre du monde où il croit se tenir, à une place quelconque parmi les quelques milliards d'individus qui peuplent la planète. Zundel aimait décrire l'adulte comme celui qui s'est «vidé de lui-même» pour offrir à l'autre un espace de liberté où il peut être accueilli et où il peut respirer librement.

Avez-vous le sentiment de vivre dans un monde où vous pouvez respirer librement, être détendus au contact des autres? Marie Romanens, une psychanalyste, remarque que le cabinet des «psy» se remplit de personnes qui expriment «une souffrance au travail due à l'excès de pression engendré par les exigences de rentabilité à court terme» (revue «Choisir», mars 2003, page 22). Elle note que «force est de constater qu'une réalité collective perverse apparaît dans les milieux du travail, celle d'une certaine maltraitance. Ce qui a pour effet de provoquer chez les employés des troubles divers, physiques ou psychiques, et peut même, dans des cas extrêmes, aboutir à des gestes désespérés

(actes de violence, suicides)» (Idem).

Or la psychanalyste fait remarquer plus loin que la source lointaine de cette perversion collective se situe dans la phase primitive du développement psychique de l'être humain, «celle de la toute-puissance inconditionnelle du nourrisson, quand il se vit comme le centre du monde... Chez les personnes atteintes de perversion, la perte progressive de ces prérogatives infantiles n'a pu se faire et la démesure des pulsions ne trouve pas de barrières suffisantes. Le déni des limites, la négation de la séparation qui empêche d'admettre la réalité d'autrui et, par conséquent, de respecter sa différence restent prédominants» (idem, page 23). Marie Romanens avance l'hypothèse que ce sont ces tendances qui sont à l'œuvre dans la mégalomanie des financiers et des dirigeants de l'économie où prévaut un véritable état de guerre économique épuisant pour tous.

Notre monde techniquement perfectionné serait-il donc humainement à l'état d'un nourrisson? Le débat est ouvert, comme ont été ouverts sur la croix les bras de celui dont nous nous apprêtons à célébrer la pâque. Lui a laissé entendre que pour gagner l'essentiel, il faut commencer par aimer, au risque de perdre les illusions de nos possessions.

Canisius Oberson

L'ÉTATCIVIL

NEUCHÂTEL ■ Naissances - 24.03. Gaume, Loris Mathias, fils de Gaume, Stéphane et de Gaume née Fachinetti, Myriam Elisabeth; Tracol, Mathieu, fils de Tracol, Alain Roger et de Tracol née Botha, Marina Françoise. 25. Barthe, Gaston Cyrille Didier, fils de Barthe, Laurent Robert et de Barthe née Voirol, Maude Anouk. 26. Bendag, Ahmed, fils de Bendag, Lotfi et de Al-saiha, Khadija; Chavanne, Maé, fille de Chavanne, Pierre André Gérard et de

Barmaz Chavanne née Barmaz, Romaine; Otero, Maxime, fils d'Otero, Emilio et d'Otero née Blanco, Maria Immaculada. 27. Rigert, Oriane Lea, fille de Rigert, Frédéric Nicolas et de Rigert née Brülisauer, Esther; Trian, Elias, fils de Trian, Yanniss et de Trian née Losey, Colette Marie Sabine. 28. Debély, Orlane et Dylan, fille et fils de Debély, Christian et de Debély née Favre, Corinne; Calame, Liv, fille de Calame, Yvan Marc Albert et de Calame née Challandes,

Karine. ■ **Mariage** - 28.03. Serrano, Juan Miguel et Zubeldia, Laura. ■ **Décès** - 25.03. Fonjallaz, Pierre Albert, 1929, époux de Fonjallaz née Hipp, Lotte; Böglén née Borel, Eliane, Gabrielle, 1919, veuve de Böglén, Adolf. 27. Voirol, Laurent, 1981. 28. Mayor née Favre-Bulle, Nelly Emma, 1915, épouse de Mayor, André Robert; Tinembart, Julie, 2002; Jovignot, Alain Jacky, 1948, époux de Dhorne, Mauricette Germaine Marthe. 29. Maire, Hubert Marc, 1931.

Echecs Solution

1.Tf8+! Tx8 2.Dd5+! Rh7! (Tend un piège. Perdant «facilement») 2...Rh8 3.exf8=D+ Rh7 4.Ddg8 mat et 2...Tf7 3.Dxf7+ Rh7 4.Dg6+ Rg8 5.e8=D mat) 3.exf8=C+ !! (avec échec! Le piège était: 3.exf8=D?? 4.Dg1 mat) 3...Rh8 4.Ceg6 mat. Gulko-Grigorian, Vilnius 1971

Scrabble Les solutions

Top: KURSAAL / M2 / 100 points
Autres: KURSAAL / B5 / 73 points RAUCHIEZ / 8A / 66 points KRAAL / 4A / 50 points ARAKS / M1 / 44 points

FAITS DIVERS

MARIN-ÉPAGNIER ■ Folle course d'une voiture. Hier à 17h15, une voiture, conduite par un habitant de Neuchâtel, circulait sur l'autoroute A5 en direction de Bienn. Peu après le pont de l'Etoile, à Marin-Epagnier, la voiture quitta la chaussée à droite, roula sur la bande herbeuse, faucha au passage une balise, arracha la barrière antigibier, roula dans le champ et revint sur l'autoroute en arrachant une seconde fois la barrière antigibier et en heurtant un bloc de béton. Elle termina sa course contre la glissière centrale après avoir traversé les deux voies de circulation. Blessé, le conducteur a été transporté au moyen d'une ambulance à l'hôpital des Cadolles, établissement qu'il a pu quitter après y avoir reçu des soins. /comm

GLOVELIER ■ Automobiliste blessée. Hier en début d'après-midi, une automobiliste désirait s'engager sur l'autoroute pour se diriger en direction de Porrentruy. Alors qu'elle se trouvait sur la bretelle d'entrée, suite à une vitesse inadaptée aux conditions de la route, la conductrice a perdu la maîtrise de son véhicule et est venue percuter un camion qui circulait correctement sur l'autoroute. La voiture a ensuite été projetée contre la glissière de sécurité. La conductrice a été blessée lors de cette collision, puis a été prise en charge par les services ambulanciers de l'hôpital de Delémont. L'autoroute a été fermée durant une heure et quart environ. /comm

BIAUFOND ■ Maudite paroi rocheuse. Hier à 16h45, une voiture, conduite par une ressortissante française, circulait dans les côtes du Doubs, en direction de Biaufond. A la sortie d'un virage à droite, l'automobiliste a perdu la maîtrise de son véhicule, qui est allé heurter la paroi rocheuse sur le bord droit de la chaussée. Sous l'effet du choc, la voiture a reculé pour terminer sa course contre un arbre, sur le bord gauche de la route. Suite à cela, une collision s'est produite avec la voiture conduite par un ressortissant français, qui circulait dans la même direction. Peu après cette embardée, une voiture française, qui circulait également en direction de Biaufond, est allée heurter la paroi rocheuse située à droite de la chaussée. /comm



AVIS DE NAISSANCES

Marion et ses parents ont l'immense joie d'annoncer la naissance de

Gaëlle

le 8 avril 2003

Famille Janique EGLER et Philippe RICHARD
Au Village A
1583 Villarepos
028-395401

Nathan est heureux d'annoncer la naissance de sa petite sœur

Lilou

le 9 avril 2003 à 18h28
à la maternité de Pourtalès
Famille VEUVE-FUSCO
2206 Les Geneveys-sur-Coffrane
028-395417

AUJOURD'HUI

Un crachin avant le beau

Situation générale. Formation d'une petite crête de haute pression, avant une nouvelle dégradation ce soir.

Prévisions pour la journée. Temps en général ensoleillé en matinée. Dans l'après-midi, augmentation de la nébulosité à partir de l'ouest. En fin de journée, premières précipitations en Suisse romande. Limite pluie-neige vers 1200 mètres. Températures à l'aube sur le Plateau proches de 0 degré, 12 dans l'après-midi. En montagne, vent modéré du sud-ouest.

Les prochains jours. Demain: temps changeant. Encore quelques averses principalement dans les Alpes, mais aussi de belles éclaircies. Plus doux. De dimanche à mardi: en général ensoleillé et de plus en plus chaud. /ats

Carte isobarique prévue pour aujourd'hui à 14 heures

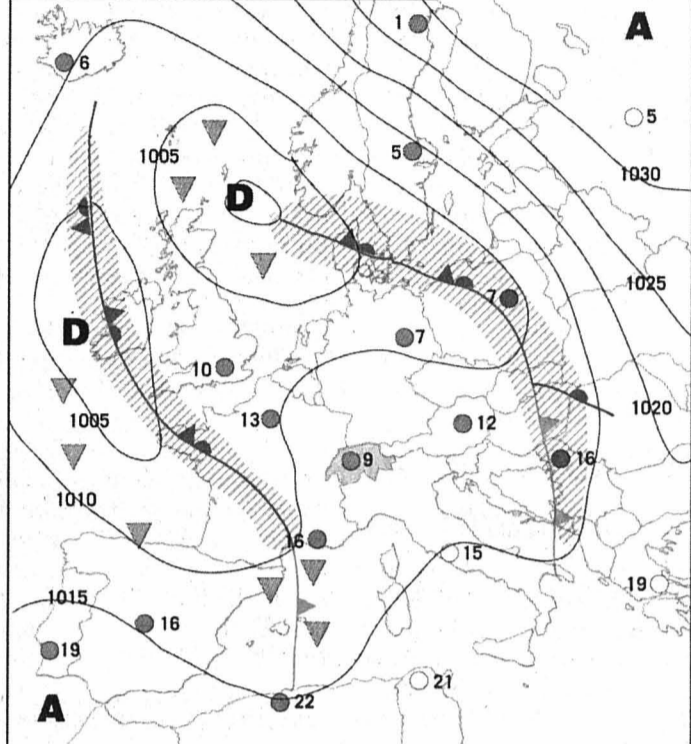

Front froid	Pluie
Front chaud	Averses
Occlusion	Zone orageuse
Courant d'air froid	Neige
Courant d'air chaud	Anticyclone
Isobares: indication de la pression en hectopascals (mbar)	Dépression
	Ciel serein
	Ciel nuageux
	Ciel couvert

Fête à souhaiter
 Stanislas

Températures
 Aujourd'hui à 14 heures

- Neuchâtel: 11°
- Boudry: 11°
- Cernier: 9°
- Fleurier: 9°
- La Chaux-de-Fonds: 7°
- Le Locle: 7°
- La Vue-des-Alpes: 4°
- Saignelégier: 7°
- St-Imier: 9°

Hier à 13 heures

En Suisse...

- Bâle: neige, 0°
- Berne: pluie, 4°
- Genève: très nuageux, 5°
- Locarno: pluie, 3°
- Sion: pluie, 7°
- Zurich: pluie, 4°

... en Europe

- Athènes: beau, 16°
- Berlin: très nuageux, 3°
- Istanbul: beau, 12°
- Lisbonne: très nuageux, 15°
- Londres: très nuageux, 6°
- Madrid: beau, 13°
- Moscou: très nuageux, 2°
- Paris: très nuageux, 6°
- Rome: pluvieux, 15°

... et dans le monde

- Bangkok: ensoleillé, 36°
- Le Caire: ensoleillé, 25°
- Johannesburg: variable, 27°
- Miami: variable, 29°
- Pékin: pluvieux, 10°
- Rio de Janeiro: nuageux, 30°
- San Francisco: variable, 19°
- Sydney: pluvieux, 22°
- Tokyo: variable, 14°

Soleil

Lever: 6h54
 Coucher: 20h15

Lune

Croissante
 Lever: 13h21
 Coucher: 4h39

Niveau des eaux

Lac de Neuchâtel: 429,33m
 Température (au Nid-du-Crô): 8°
 Lac des Brenets: 750,56m

Vent

Lac de Neuchâtel:
 vents du sud-ouest modérés

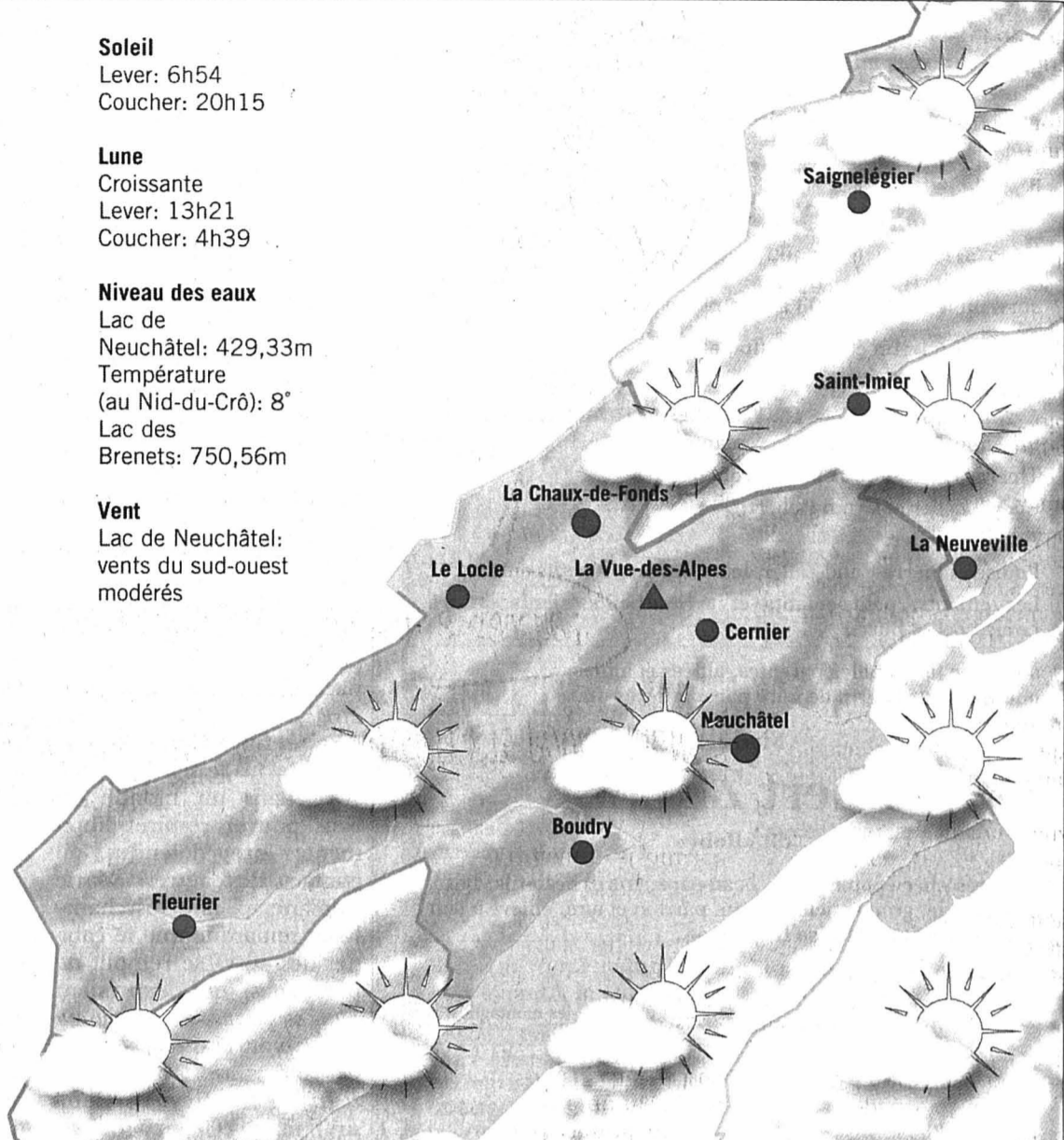

Aujourd'hui	Samedi	Dimanche	Lundi
En plaine: 12° A 1000 m: 7°	13° 8°	15° 10°	19° 14°

Sources: Jean-François Rumley, F. Cachelin SA et Keystone

L'ÉPHÉMÉRIDE

11 avril 1814:
 Traité de Fontainebleau

Au moment où est conclu le Traité de Fontainebleau, il y a déjà une semaine que Napoléon a consenti à signer son abdication: la trahison de Marmont, celle du Sénat qui a voté sa déchéance, l'abandon des maréchaux, enfin, l'ont convaincu de l'inutilité de prolonger la résistance.

L'homme fort du moment, c'est le tsar Alexandre Ier. C'est lui qui a porté le premier coup décisif à la Grande Armée: c'est lui encore qui a été l'animateur de la dernière coalition contre la France. Le 30 mars, il a fait son entrée à Paris à la tête de ses cosaques, acclamé par une foule de curieux. Tous les hommes politiques français qui ont su changer de camp au moment opportun le courtisent, Talleyrand en tête. Alexandre donne son accord au retour des Bourbons - sous réserve qu'ils octroient une constitution -, mais ne veut pas humilier son ancien allié de Tilsitt: à la grande colère des Anglais et de Metternich, il accorde à Napoléon, par le traité de Fontainebleau, la souveraineté de l'île d'Elbe, avec maintien du titre impérial, une garde personnelle et une rente annuelle de deux millions (à payer par la France). Les autres membres

de la famille Bonaparte perdent leurs royaumes, mais gardent titres et biens personnels.

L'empereur restait donc l'empereur, même s'il ne régnait plus que sur quelques kilomètres carrés. Surtout, il gardait une certaine liberté d'action. La nouvelle de son retour en France arrivera au début du mois de mars 1815 à Vienne, où les représentants des principales puissances européennes tentaient depuis plusieurs mois de trouver un accord sur la nécessaire réorganisation politique du continent.

Cela s'est aussi passé un 11 avril

2002 - L'usine AZF (groupe TotalFinaElf), dont l'explosion avait fait 30 morts il y a tout juste onze mois, annonce sa fermeture définitive.

2002 - Lancement de la deuxième édition de «Loft Story» sur M6.

2002 - Un camion citerne conduit par un kamikaze et transportant du gaz liquide s'écrase contre la synagogue de l'île de Djerba en Tunisie, faisant 19 morts dont 14 Allemands et deux Français. Cet attentat sera revendiqué par le réseau terroriste Al-Qaïda d'Oussama ben Laden.

2001 - La cour d'appel de Dijon décide de ne poursuivre personne dans l'affaire Grégory, et confirme la décision de non-lieu à l'encontre de Christine Villemin, la mère du petit Grégory, après les résultats négatifs des ana-

lyses de l'ADN recueilli sur un demi-timbre d'une lettre anonyme expédiée le 27 avril 1983 aux grands-parents paternels de l'enfant. Pour la première fois depuis le début du conflit israélo-palestinien en septembre, des chars de Tsahal entrent dans un territoire sous contrôle palestinien, le camp de réfugiés de Khan Yunis, dans la bande de Gaza. Une bousculade survient lors d'un match de football au stade Ellis Park, à Johannesburg, fait 43 morts.

1996 - Opération militaire israélienne contre le mouve-

ment chiite pro-iranien Hezbollah dans la banlieue de Beyrouth et au Sud-Liban baptisée «Raisins de la colère». Seize personnes, dont six Français, trouvent la mort dans un incendie survenu dans l'aérogare de Dusseldorf.

1995 - Yasser Arafat ordonne le désarmement des milices intégristes dans la bande Gaza.

1990 - Mère Teresa, 79 ans, abandonne pour des raisons de santé la direction des Missionnaires de la charité.

1985 - Décès d'Enver

Hodja, chef du PC albanais, qui était au pouvoir depuis plus de 40 ans.

1981 - Le président Ronald Reagan, blessé 12 jours plus tôt à la poitrine lors d'une tentative d'assassinat, regagne la Maison-Blanche.

1979 - Chute du maréchal Idi Amin Dada, chef d'Etat ougandais.

1978 - Les forces israéliennes commencent à se retirer du Sud-Liban après l'appel de l'ONU demandant une évacuation totale.

1973 - Le dirigeant nazi Martin Bormann est officiel-

lement déclaré mort et son nom est rayé de la liste ouest-allemande des nazis recherchés.

1972 - Un séisme dans le sud de l'Iran fait 4000 morts.

1963 - Jean XXIII publie l'encyclique «Pacem in Terris» sur la paix.

1953 - Les casques bleus et les forces communistes décident d'un échange de prisonniers en Corée.

1951 - Le président Truman relève le général McArthur de son commandement en Extrême-Orient.

1899 - Les Philippines sont cédées par l'Espagne aux Etats-Unis.

1814 - Par le Traité de Fontainebleau, Napoléon abdique inconditionnellement et est exilé à l'île d'Elbe.

1805 - En signant le traité de Saint-Petersbourg, l'Angleterre et la Russie décident de former une ligue européenne pour la libération des Etats du nord de l'Allemagne - c'est la troisième coalition contre la France.

1713 - La France, l'Angleterre, la Hollande, la Savoie, le Portugal et la Prusse signent le Traité d'Utrecht: l'Espagne cède Gibraltar aux Anglais.

1564 - Le Traité de Troyes met fin à la guerre entre la France et l'Angleterre.

Ils sont nés un 11 avril

- George Canning, homme d'Etat britannique (1770-1827);

- Manuel José Quintana, homme politique et poète espagnol (1772-1857). /ap

LE DESSIN DU JOUR

COMMUNAUTÉ EUROPÉENNE: BIENTÔT DES PASSEPORTS POUR CHIENS

