

Voilà treize jours que la deuxième Guerre du Golfe a commencé. Selon un scénario désormais classique consistant, pour l'essentiel, à une vaste partie de poker menteur entre les services de désinformation des deux camps. Etant entendu que la «vraie» guerre, la stratégie des cartes comme la réalité du champ de bataille, ne saurait faire l'objet d'informations fiables, ni de commentaires documentés. Alors, à défaut de faire mieux que de constater les bombardements sur les villes ou de décrire les colonnes de blindés qui montent en première ligne, les témoins – journalistes, humanitaires ou diplomates – en sont réduits à meubler.

OPINION

De la désinformation

Ainsi, pas plus tard qu'hier, un confrère a mis au jour un terrible secret dont l'insupportable cruauté pourrait bien changer le cours du conflit: les fantassins de la 7e division d'infanterie américaine sont touchés de plein fouet par une pénurie grave de... cigarettes! Privés du meilleur antidépresseur connu sur le front, comment ces vaillants soldats vont-ils désormais se comporter sous le feu de l'ennemi?

Cette question existentielle vient confirmer que, lorsque la guerre se réduit à un spectacle, le risque est grand de voir la forme l'emporter sur le fond. D'oublier la tragédie que représente à chaque fois la résolution de conflits par la force et de nous faire perdre de vue l'imbécillité consommée des faucons de Washington qui voient, impuissants, leur guerre de libération devenir guerre de conquête.

A force d'abuser des images, les stratèges politiques de George Bush sont même parvenus à transformer le boucher de Bagdad en héros de l'islam. Ainsi, contre toute attente, Saddam Hussein est devenu le symbole (encore) vivant de la résistance du monde musulman contre les croisés de l'Occident... Un comble pour un mécréant patenté.

Cette dangereuse confusion mentale a pris aujourd'hui des proportions inquiétantes, à voir, dans les défilés contre la guerre qui se forment partout dans le monde, des manifestants remplacer les slogans antimilitaristes ou anti-américains par l'effigie du dictateur irakien! Militairement, les Américains vont certes gagner la guerre, mais ils l'ont assurément perdue au plan politique et médiatique.

Mario Sessa

Sournoise pneumonie atypique

Epidémie ■ La maladie fait de nouvelles victimes, progresse en Asie et gagne l'Europe. Le Conseil fédéral prend des mesures en vue du Salon de l'horlogerie



De nouveaux pays d'Asie et d'Europe ont été gagnés hier par l'épidémie de pneumonie atypique. Le virus a fait 63 morts et plus de 1900 malades dans 23 pays, selon un nouveau bilan. A Hong Kong, d'où l'épidémie s'est propagée, les autorités envisagent d'ouvrir des camps de quarantaine. A Bâle, les exposants au Salon mondial de l'horlogerie et de la bijouterie ne pourront pas employer à leurs stands des personnes venant de Chine, Hong Kong, Singapour ou du Vietnam. Le Conseil fédéral a pris cette décision hier pour éviter une contagion de pneumonie atypique.

■ page 29

A Hong Kong, une famille se protège contre le virus de la pneumonie atypique en portant des masques.

PHOTO KEYSTONE

FOOTBALL

Une Suisse d'attaque

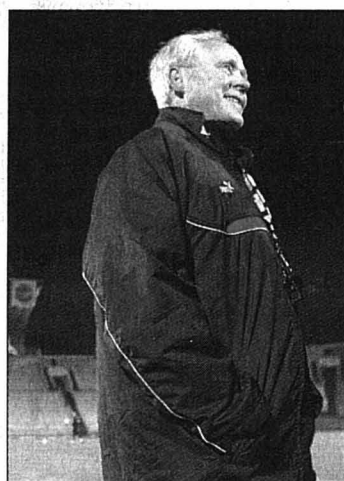

Köbi Kuhn et l'équipe de Suisse de football auront une très belle carte à jouer tout à l'heure à Tbilissi. Face à la Géorgie, les Suisses pourraient effectuer un grand pas vers le Portugal. Il s'agira pourtant d'être d'attaque pour réaliser une bonne opération.

PHOTO KEYSTONE
■ page 31

Une bavure tue 33 civils

Irak ■ Quinze membres d'une même famille ont été tués. «Carnage», titre un journal américain

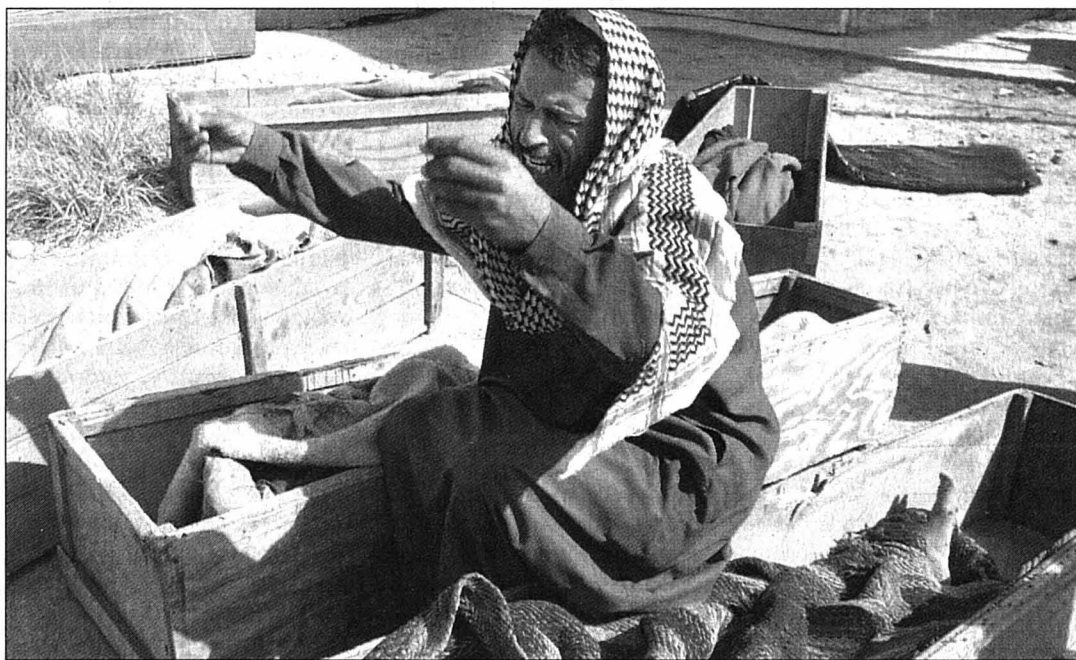

Cet habitant d'Al-Hillah a perdu toute sa famille, dont ses six enfants, dans le bombardement américano-britannique sur la ville, au sud de Bagdad. «La perte de vies civiles est inévitable», a commenté un général américain.

PHOTO KEYSTONE
■ pages 21 et 23

NEUCHÂTEL

Ethnographie: l'art d'exposer



Comment, au cours de son histoire, le Musée d'ethnographie de Neuchâtel a-t-il mis en exposition ses collections? Une jeune universitaire valaisanne aujourd'hui installée à Neuchâtel, Valérie Sierro (photo), répond dans le mémoire de licence qu'elle a défendu à l'Université de Lausanne.

PHOTO PAUCHARD
■ page 5

RUAG

Incendies criminels

Des inconnus ont bouté le feu à des véhicules et à du matériel au siège du groupe d'armement Ruag, à Berne, dans la nuit de lundi à hier. Revendiqué par un «comité du 1er avril», cet acte est en lien direct avec le conflit en Irak.

■ page 25

RÉCRÉATION

La première console de poche



Un look high-tech, un écran lumineux et rabattable, un format qui n'excède pas celui d'un téléphone portable: le Game Boy Advance SP créé par Nintendo est un petit bijou. Une véritable console de poche, promise à un bel avenir.

■ page 20

VAL-DE-RUZ

Les Lilas vont rouvrir

Le home Les Lilas terminera sa cure de jouvence vers la mi-juin. Ironie de l'histoire, il rouvrira ses portes quatre ans exactement après l'annonce de sa fermeture, qui avait bouleversé tout un village.

■ page 9

RADIO LOCALE

Décrocher la LuNe

Une nouvelle radio locale neuchâteloise annonce l'ouverture de son antenne pour ce matin: radio LuNe, à capter uniquement sur le réseau câblé (100.1). RTN, qui voit ainsi de ses anciens pros lui faire «concurrence», ne bronche pas.

■ page 2

PRIX EUROPÉEN

Le Laténium à Strasbourg

Date importante pour l'archéologie neuchâteloise: les responsables du Laténium sont allés recevoir, hier à Strasbourg, le très prestigieux Prix du musée du Conseil de l'Europe 2003. Le musée d'archéologie de Neuchâtel avait été désigné par un jury il y a quelques mois (notre édition du 7 décembre 2002), parmi 120 candidats.

Un Miró à Hauterive

Une délégation neuchâteloise a fait le déplacement, dont le conseiller d'Etat Thierry Béguin, le directeur du Laténium Michel Egloff et le président de la Fondation La Tène René Felber. Des ministres et députés de 44 pays étaient également présents.

Le prix, une sculpture de Joan Miró, sera exposé durant un an au Laténium. Une plaque de bronze commémorant cette distinction sera dévoilée le 9 mai, lors de l'inauguration de l'exposition «Aux origines de Paris». /NHU

1ER AVRIL

Les poissons sortent de l'eau

Quelques poissons d'avril s'étaient glissés dans nos pages hier. Vous êtes-vous laissé piéger?

Neuchâtel: pas de places à l'année. S'il y en avait, ceux qui s'y sont laissés prendre se sont faits discrets. A l'entrée de l'ex-arterplage de Neuchâtel, ils n'ont trouvé ni guérite, ni fonctionnaire communal: la Ville n'a pas l'intention de louer à l'année une partie des places de parc qu'elle compte aménager sur les Jeunes-Rives. Et les propos prêtés au conseiller communal Antoine Grandjean, directeur de la Police, et à son adjointe de direction Nadia Bavaud sont totalement imaginaires.

Littoral: les galets coulent. Non, il n'y aura pas de restaurant flottant orné de galets style Expo.02 sur la baie de la Tène. La belle maquette sur la photo est l'œuvre du «concepteur du projet»: Daniel Besancet. Francis Monnard, conseiller en charge de l'Urbanisme à Marin-Epagnier, et Jean-Dominique Roethlisberger, président de la commune de Thielle-Wavre, ont joué les complices avec humour. Par contre, les fouilles archéologiques annoncées auront bien lieu.

La Chaux-de-Fonds: Wilson reste. Nulle fanfare, nul discours, nul apéro, hier après-midi rue du Président-Wilson, à La Chaux-de-Fonds, pour célébrer l'avènement de la nouvelle rue du Président-Chirac. Nul public non plus... Une fidèle lectrice a toutefois improvisé une fausse réception officielle, avec vin rouge français et californien et plaque griffonnée à la hâte.

Jura: le lynx-dairi s'en est allé. La fameuse photo de Nouss Carnal montrant un spécimen rare de lynx croisé avec un dairi, l'animal mythique de la montagne, était bien sûr un montage. Chacun sait que le dairi - le dahu neuchâtelois - ne sort pas en cette saison. /réd

Un peu d'Amérique au poignet

Horlogerie ■ David et Sybil Yurman ont inauguré leur filiale chaux-de-fonnière. Le couple new-yorkais veut se faire un nom dans la branche en Europe

Interview
Françoise Kuenzi

La cinquantaine rayonnante, en costume noir presque austère, les cheveux bouclés grisonnants, David Yurman est sans doute davantage, aujourd'hui, entrepreneur que créateur, même s'il dessine toutes ses montres. Avec le soutien inconditionnel de son épouse Sybil, il a monté aux Etats-Unis, il y a 25 ans, une affaire qui n'a cessé de grandir. Le design américain se marie désormais avec la précision neuchâteloise. Interview.

Aux Etats-Unis, vous êtes le numéro deux de la joaillerie de luxe. Pourquoi avoir lancé, en 1995, votre première collection horlogère?

David Yurman: Parce qu'un simple bracelet ne donne pas l'heure... Non, sérieusement, c'est parce que toute entreprise doit se diversifier, avoir une vision d'avenir, et que les montres sont parfaitement complémentaires à la bijouterie. La même cliente peut ainsi coordonner ses accessoires.

On voit aujourd'hui de nombreuses marques horlogères qui lancent des collections de

bijoux: elles font un peu la même réflexion que vous...

D. Y.: Sauf qu'il nous a fallu neuf ans pour nous faire connaître comme fabricant de montres. Nous avons grandi lentement, et nous allons continuer à le faire, pour nous imposer dans l'horlogerie aussi. Les marques dont vous parlez surfent surtout, selon moi, sur la vague fashion actuelle. Seul l'avenir

dira si elles réussiront à se faire un nom dans la bijouterie, qui est un business très difficile.

Vous fabriquez déjà vos montres en sous-traitance dans l'Arc jurassien, et déjà avec le label «Swiss made». Pourquoi décider soudain de créer une filiale à votre nom?

Sybil Yurman: Mais pour être plus proches de nos sous-trai-

tants, pour mieux contrôler le développement technique! Ceci dit, nous n'avons pas d'ambition en tant que fabricant proprement dit: nous allons continuer de travailler en sous-traitance, aussi pour l'assemblage. Mais nous allons gérer notre distribution à partir de La Chaux-de-Fonds, notamment vers l'Europe, où nous souhaitons nous développer, et ceci aussi dans le secteur des bijoux.

Vous savez sans doute que les Suisses manifestent une forte opposition à la guerre en Irak. En tant qu'Américain, quelle est votre position?

D. Y.: Je ne pense pas que mon opinion a beaucoup de valeur... Mais Saddam est réellement un tyran; il fallait que l'on finisse par s'attaquer à lui, et ceci pour la sécurité du monde. C'était un choix difficile, mais il fallait le faire. /FRK



David Yurman dessine toutes ses montres, mais les fait fabriquer entièrement en Suisse, avec des mouvements ETA.

PHOTO LEUENBERGER

18.000 montres par an

La promotion économique neuchâteloise avait son éclat des grands jours, hier à La Chaux-de-Fonds, pour accueillir David Yurman et son épouse Sybil, fraîchement débarqués de New York, qui viennent de fonder, rue Neuve, une filiale à leur nom. Une entreprise qui, de sept personnes, devrait employer à terme une vingtaine de collaborateurs.

Car David Yurman SA s'occupera essentiellement de la gestion de la production - 18.000 montres l'an passé, en croissance de 30% par an et sous-traitées dans l'Arc jurassien - mais aussi de la distribution en Europe. Aux

Etats-Unis, David Yurman emploie 250 personnes et réalise un chiffre d'affaires de détail de 470 millions de francs. Les bijoux représentent 88% des ventes. Côté horlogerie, le prix des pièces est situé entre 1500 et 20.000 dollars.

Directeur-adjoint du DEN (Développement économique neuchâtelois), Alpaslan Korkmaz a assuré les Yurman du soutien du canton - «You can count on us!» - alors que Charles Augsburger, président de La Chaux-de-Fonds, et Bernard Soguel, patron de l'Economie neuchâteloise, ont tour à tour salué leur nouvel hôte. Santé! /frk

Par câble sur 100.1, dès 10h01

Radio LuNe ■ Une nouvelle radio locale neuchâteloise est attendue ce matin sur les ondes du réseau câblé. Avec des professionnels formés à RTN

Avec deux jours de retard dus à un problème technique de transmissions, la petite radio LuNe (notre édition de lundi) devrait ouvrir son antenne ce matin à 10h01. Cette précision horlogère se réfère à la fréquence sur laquelle émettra cette station locale neuchâteloise, à savoir 100.1 MHz, mais uniquement sur le réseau câblé. Radio LuNe (L'Univers NEuchâtelois), essentiellement musicale, n'a pour le moment qu'une concession pour le câble.

C'est dire qu'à Marin, les responsables de la radio cantonale RTN ne considèrent par la nouvelle venue comme une vraie concurrente. «Pour

l'instant, on n'en prend pas ombrage» dit Fabio Payot, le rédacteur en chef. Qui connaît parfaitement le personnel de la nouvelle station (quatre personnes représentant 2,5 postes) puisque ce sont tous des anciens avec plusieurs années de pratique: François Vaucher, patron de Radio LuNe, a été un des responsables de RTN, dont il détient d'ailleurs toujours 7% des actions.

Envie de radio

L'animateur Eric Sjöstedt était déjà au micro à la rue du Château, à Neuchâtel, lors des premières années de la radio neuchâteloise, et la programmatrice Tina Duvoisin comme

le technicien Rémy Beuchat ont également travaillé durant plusieurs années dans les studios de Marin.

Mais des divergences de vues relativement fondamentales, voire des conflits de personnalités sur lesquels les uns et les autres préfèrent ne pas trop s'étendre, ont amené les protagonistes à ne plus travailler ensemble voici déjà quelques années. «On n'a pas d'esprit de revanche, mais le goût de la radio, l'envie de rester dans ce média, et la conviction qu'il y a de la place pour nous. Voilà pourquoi nous nous sommes lancés», déclare François Vaucher.

«Il fallait ouvrir l'antenne, explique-t-il, maintenant que nous avons la concession depuis six mois. Donc on ouvre. Et on se développera à notre rythme. On fera aussi comme les autres: on demandera quelques soutiens publics ou parapublics. On devrait en principe aussi bénéficier d'une partie de la redevance fédérale.»

Le chef d'antenne croit «qu'avec la mondialisation écrasante, les gens s'intéressent davantage aux médias de proximité. RTN en est un mais ne touche que la moitié de son potentiel. Ses moyens sont beaucoup plus importants que les nôtres. Nous ne la mettrons pas en péril. Nous pensons qu'on peut faire

aussi davantage de promotion pour la vie culturelle régionale, soutenir la vie associative en fonction de ses moyens, et gagner encore des marchés publicitaires. Dans les pays limitrophes, les radios drainent bien plus de publicité que chez nous. Les portails internet offrent par exemple des possibilités encore à explorer.»

Du studio de Radio LuNe à Serrières, situé par hasard dans des locaux ayant jadis appartenus à Philippe Suchard, Eric Sjöstedt observe une statue du grand chocolatier et remarque timidement: «Je suis un de ses descendants directs (cinquième génération). C'est drôle d'être ici, non?» /RGT

La petite et la grande

Se voulant essentiellement musicale, Radio LuNe offrira aussi de la promotion, du divertissement et un peu d'information qu'elle souhaite, à terme, confier à un journaliste. Elle vise les auditeurs à partir de 25 ans, et non pas tellement les plus jeunes. Le réseau câblé compte 70.000 raccordements, dont une partie seulement sont reliés à un tuner. «Les antennes «Option musique» et «Nostalgie» ont du succès et sont aussi diffusées sur le câble. Les possibilités qu'il nous offre, en attendant de pouvoir émettre un jour par ondes aériennes, sont déjà intéressantes», dit François Vaucher.

La nouvelle radio repose sur un investissement technique, hors des apports privés de son équipe, d'environ 100.000 francs. Le budget annuel est de 400.000 francs «pour commencer», et une douzaine d'annonceurs ont déjà fourni pour 30.000 francs de publicité.

RTN roule pour sa part sur un budget annuel d'environ trois millions. La radio cantonale occupe une quarantaine d'employés pour 28 postes. On lui reconnaît officiellement 70.000 auditeurs, en progression relativement forte au cours de ces deux dernières années. /rgt

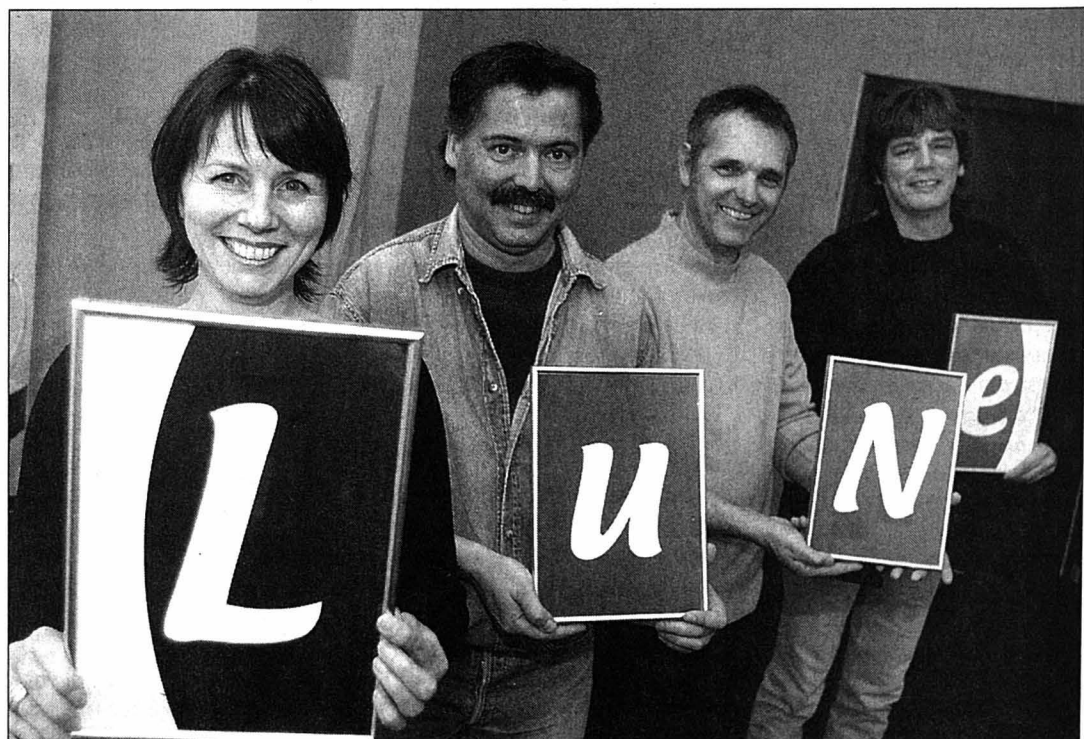

Objectif Lune avec, depuis la gauche, Tina Duvoisin, Eric Sjöstedt, Rémy Beuchat et François Vaucher.

PHOTO MARCHON

Eviter d'être choisi comme victime

Autodéfense ■ *Après avoir développé Kidpower en Suisse romande, Daphné Jaquet-Chiffelle publie «Apprendre à vos enfants à se protéger», un guide pratique axé sur la prévention*

Par
Brigitte Rebetez

A priori rien ne prédisposait Daphné Jaquet-Chiffelle à s'imposer comme référence en matière d'autodéfense pour les enfants. Mais voilà, la méthode Kidpower que cette licenciée en droit de l'Université de Neuchâtel a importée des Etats-Unis en 1993 cartonne en Suisse romande. L'association qu'elle préside à Neuchâtel emploie aujourd'hui une dizaine de collaborateurs à temps partiel. «C'est le hasard qui m'a amenée là», admet la jeune femme de 31 ans: elle a découvert Kidpower lors d'un séjour aux Etats-Unis consacré à une formation post-grade à Harvard. La technique l'a séduite «parce qu'elle apporte plus qu'un simple cours d'autodéfense: la prévention y est essentielle».

Des stages pratiques aux cours dispensés dans les écoles en passant par des conférences pour parents, les tournées de Kidpower dans les agglomérations romandes ont éveillé des attentes: on suggérerait souvent à Daphné Jaquet-Chiffelle d'écrire un guide pratique sur le sujet. A la demande des éditions Favre, elle acquiesce. «Apprendre à vos enfants à se protéger» est sorti de presse il y a quinze jours. Déjà, le stock de 3000 exem-

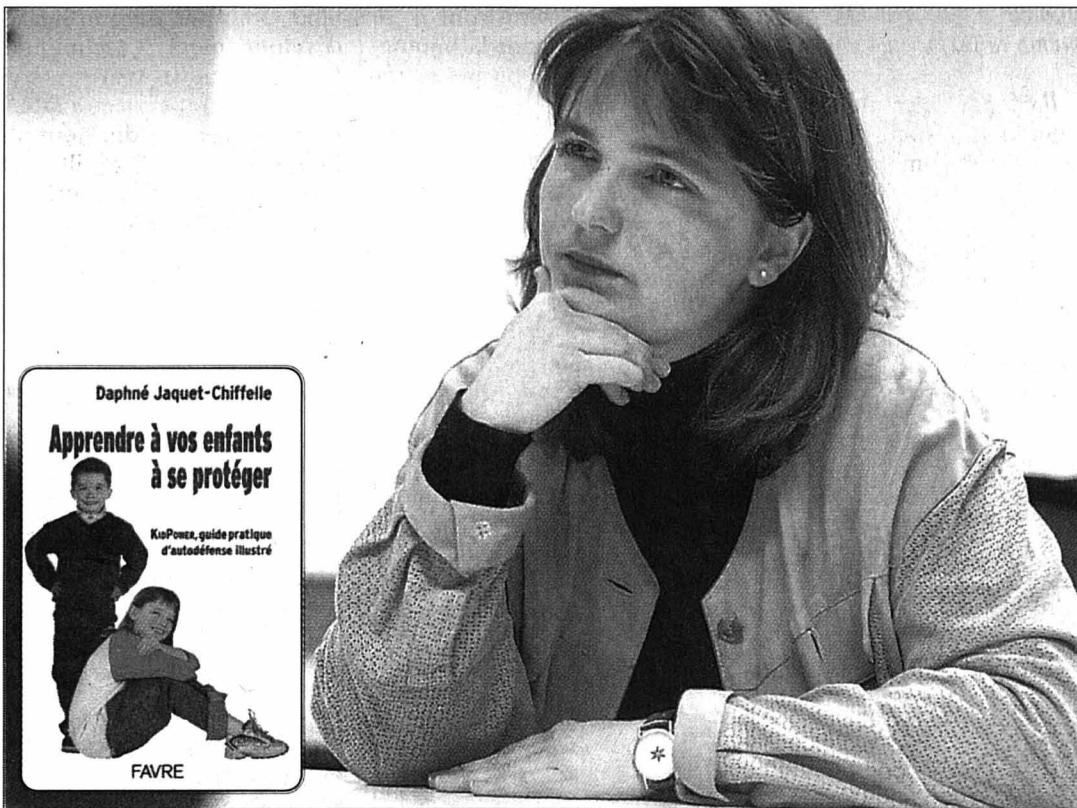

La juriste neuchâteloise Daphné Jaquet-Chiffelle est devenue une «pro» de la prévention, au hasard d'un séjour à Harvard.

PHOTO ARCH-GALLEY

plaires distribués en France est épuisé. Une seconde édition se prépare.

Racket, abus sexuels, agressions, enlèvements... Ne risquez-t-on pas d'effrayer son protégé en lui parlant de tout cela?

D. J.-C. Il ne s'agit pas d'aborder toutes les violences, mais d'en choisir certaines, en fonction de l'âge

de l'enfant. Le livre se garde bien de peindre le diable sur la muraille: l'important, c'est de donner des informations à l'enfant sur la meilleure manière de réagir, mais sans l'effrayer. Il ne faut pas faire peur, sinon c'est contre-productif. D'ailleurs, entre agressions, enlèvements et abus sexuels, il y a des similitudes dans les schémas d'at-

taque. Par exemple dans la sélection de la victime par l'agresseur: un enfant «fermé» courra plus de risques qu'un gosse qui a confiance en lui. Le guide explique comment éviter d'être choisi comme victime.

N'est-ce pas un peu illusoire de chercher à se prémunir de toutes les violences?

D. J.-C. Quand on fait de la prévention, on n'a jamais de garantie totale. Simplement, l'approche de Kidpower vise à préparer les enfants pour qu'ils puissent s'en sortir au mieux en cas de pépin. Ensuite, on fait confiance à la vie, c'est comme pour le chemin de l'école! Le livre est avant tout un outil qui sert à répondre aux préoccupations des parents. Avec un jeune enfant, ceux-ci seront peut-être préoccupés par les contacts avec les inconnus. S'ils ont un ado, ils se sentiront plus concernés par le racket.

Avez-vous des échos sur l'efficacité de Kidpower?

D. J.-C. Beaucoup, surtout de la part d'écoliers qui se faisaient harceler par d'autres et qui ont appris à se dégager du rôle de victime. Tant mieux, car ce genre d'agression est minante et finit par blesser l'enfant dans son estime de soi. Dans le canton de Vaud, un enfant sensibilisé à la méthode a pu mettre fin à une tentative d'enlèvement, chercher de l'aide et faire arrêter l'agresseur. Mais heureusement, ces types d'agressions sont rares! /BRE

«Apprendre à vos enfants à se protéger», par Daphné Jaquet-Chiffelle. Kidpower: tél. 0848 848 117

Monde cruel

La méthode Kidpower, mise au point par un spécialiste des arts martiaux, inclut des méthodes de frappe. Les enfants inscrits aux stages apprennent notamment comment se débattre des griffes d'un adulte, en cognant là où ça fait mal. Pas de simulations de combat, dans le guide. L'auteur propose des dialogues, des jeux de rôle, des attitudes à adopter pour apprendre à l'enfant à couper court à toute forme de sollicitation perverse ou invasive. Ou à sortir de son silence après une agression (racket, abus sexuel). Une démarche qui s'applique tant aux actes graves qu'aux harcèlements plus bénins, mais fréquents. Les incivilités perpétrées à l'école, par exemple, dont les conséquences peuvent être lourdes pour les victimes.

Daphné Jaquet-Chiffelle enchaîne en parlant des filles, moins portées sur la bagarre que les garçons, mais capables d'être tout aussi cruelles pour faire souffrir l'une des leurs: elles pratiquent très souvent l'exclusion. Ejectée du groupe, la victime est ignorée, isolée. Bonjour les bobos à l'âme! /bre

Un radiesthésiste au secours du vin

Vigne ■ *Son système s'attaque à l'humidité remontant du sol*



Le début d'une aventure pour Frédérique et Jean-Michel Henrioud, à Auvernier.

PHOTO MARCHON

C'est à l'humidité que s'attaque Claude Sacaro. A celle qui remonte du sol et gangrène les bâtiments. Mais aussi à celle qui peut porter préjudice aux vignes. Sa technique, dite du «cerclage», consiste à corriger le champ électromagnétique terrestre au moyen d'un fil de cuivre relié à un transformateur. Après avoir appliqué son système au Conservatoire de musique du canton de Neuchâtel, notamment, cet artisan radiesthésiste l'a affecté à une parcelle de vigne appartenant à Frédérique et Jean-Michel Henrioud, à Auvernier.

Première vigne du canton, mais pas première application viticole du système «Humistop»: Claude Sacaro a déjà travaillé pour quelques par-

celles de grands crus de Bourgogne. Et, à en croire les remarques émises par les propriétaires concernés, les résultats seraient probants. Les ceps traités montreraient un meilleur comportement végétatif, le rendement serait plus stable et, globalement, optimal. De même, la résistance aux maladies phytosanitaires serait accrue. Corollaire: les traitements lourds seraient diminués d'autant.

Ces arguments ont convaincu Frédérique et Jean-Michel Henrioud. Depuis l'an passé, le couple cultive ses deux hectares et demi de vignes en biodynamie – plus contraignante que la culture biologique. En l'état, il n'a toutefois «cédé» qu'une parcelle de pinot noir (2200 m²) à Claude Sacaro. /ssp

La mue de «La Petite Salamandre»

Nature ■ *Agée de quatre ans, la revue pour enfants éditée à Neuchâtel s'enrichit et s'apprête à accueillir son 10.000e abonné*

Pas de doute: le printemps est là. Séducteurs, les animaux bombent le torse et arborent leurs plus belles couleurs. «La Petite Salamandre» en fait de même: hier à Neuchâtel, ses concepteurs ont présenté la troisième mouture de leur «revue des enfants curieux de nature». La fille prodige du bimestriel «La Salamandre» s'apprête à accueillir déjà son 10.000e petit abonné.

L'hermine en vedette

Lancée en 1998 comme simple encart en noir et blanc de «La Salamandre», la «Petite Salamandre» a gagné son autonomie et ses couleurs en février 2000. Depuis hier, elle affiche un embonpoint réjouissant: 36 pages, soit deux fois plus qu'avant. Parmi les nouveautés: un poster grand format, un conte joliment illustré et une rubrique «Apprends à différencier...»

L'augmentation de la pagination a aussi permis d'allonger la traditionnelle BD développant le thème du mois. Cette dernière a également vu son scénario renforcé: «Nous la voulions encore plus vivante et dynamique!», explique la rédactrice en chef Béatrice Murisier. Dans une partie «pratique» repensée, les questions des lecteurs et les résultats du concours de dessins bénéficient également de plus de place.

Le premier numéro de cette nouvelle formule (offert aux

personnes intéressées) fait la part belle à l'hermine. Ce «merveilleux petit ressort vivant» – comme la décrit Julien Perrot, fondateur de «La Salamandre»

– trône en couverture, galope dans les pages de la BD et présente ses cousines sur les fiches. Six mois d'études et de consultations de parents et

d'enseignants ont été nécessaires pour réaliser une «Petite Salamandre» «encore mieux adaptée à son public», estime Julien Perrot. Soit les 6-11 ans, environ.

Découvrir une nature proche

Les éditions de la Salamandre, qui éditent les deux revues ainsi que des CD audio et des CD-Roms, poursuivent toujours le même objectif: en suivant le rythme des saisons, éveiller les gens à la beauté de la nature vivant tout près de chez eux. Installée depuis une dizaine d'années à Neuchâtel, «La Salamandre» compte aujourd'hui près de 20.000 abonnés en Suisse et en France. /NHU

Plus d'info: tél. 032 710 08 25
www.salamandre.ch



Trente-six pages en couleurs, un contenu repensé: Julien Perrot et Béatrice Murisier ont voulu rapprocher encore plus «leur» revue des enfants qui la lisent. PHOTO MARCHON

PUBLICITÉ

Farine Droz
Rue des Granges 2 • Peseux
Tél.: 032 731 59 39 • 032 724 04 04

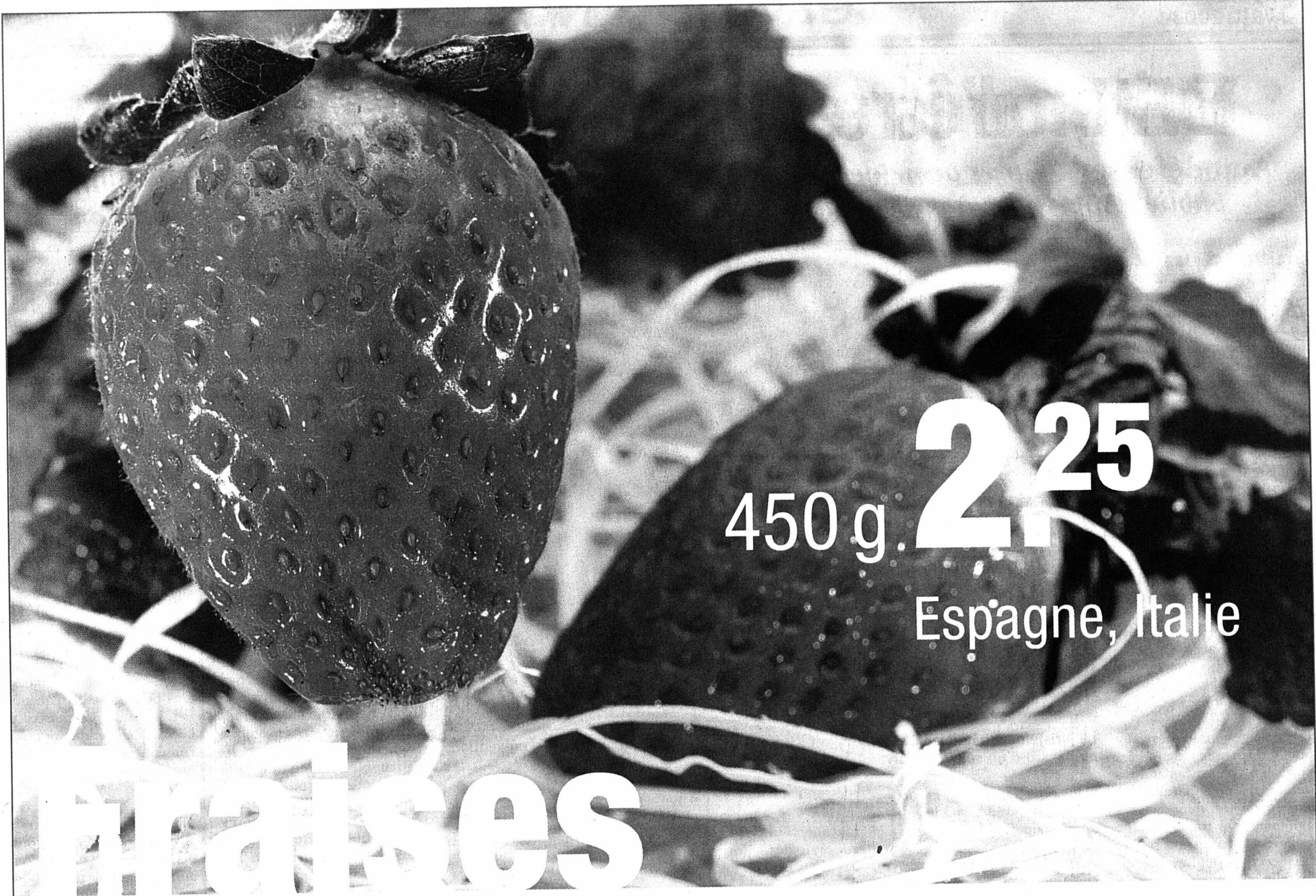

450 g **2.25**
Espagne, Italie

Fraises

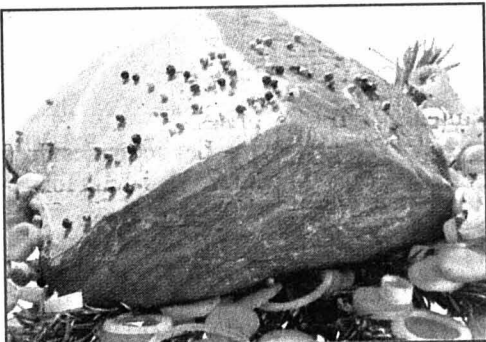

19.50 / kg
Rôti de bœuf, épaule, Suisse



2.60 au lieu de 3.50 / 150 g
Mini Babybel rouge



7.95 au lieu de 12.20 / 4x250 g
Beurre



5.20 / 100 g
Bresaola della Valtellina, Italie



5.35 au lieu de 6.35 / 180 g
Ragusa, Délice
ou Jubilé / 4.95 au lieu de 5.70 / 3 x 100 g

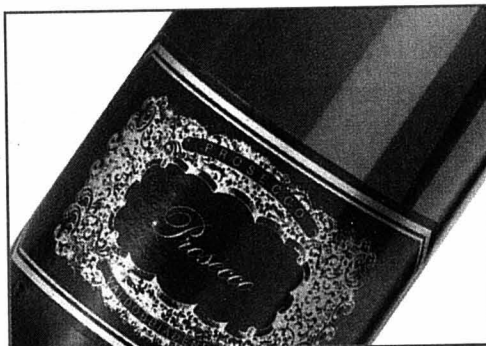

8.95 au lieu de 10.95 / 75 cl
Prosecco di Valdobbiadene DOC
Rive Brune

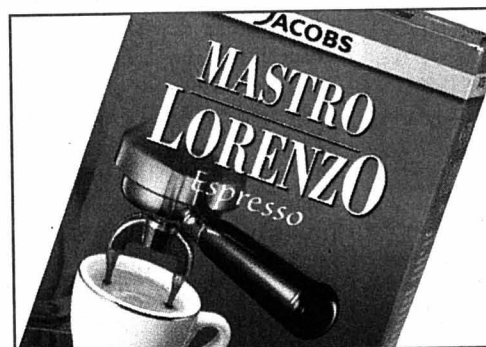

5.85 au lieu de 7.35 / 28 portions
Jacobs, Mastro Lorenzo Espresso
ou Crema / 7.45 au lieu de 8.95 / 42 portions

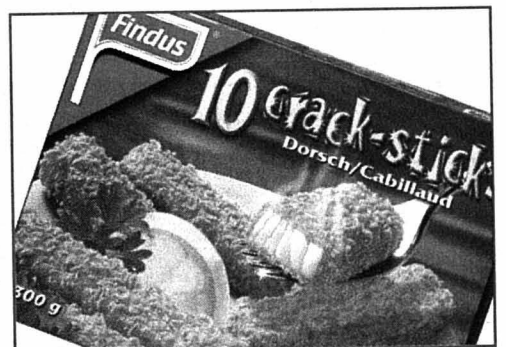

4.50 au lieu de 5.80 / 300 g
Findus, crack-sticks, cabillaud

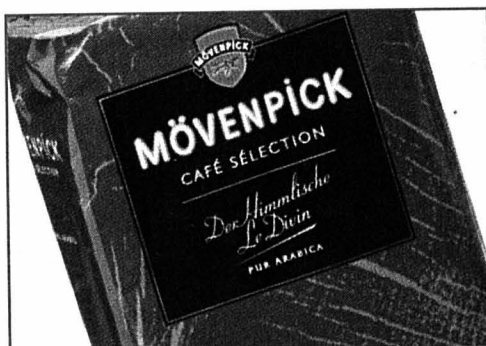

6.95 au lieu de 8.50 / 500 g
Mövenpick, Le Divin
en grains ou moulu

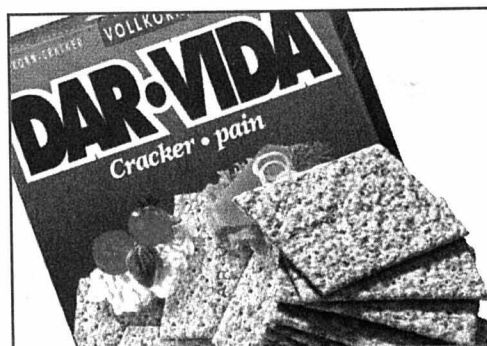

4.40 au lieu de 5.50 / 2 x 250 g
Dar Vida, cracker, complet ou au sésame



1.95 au lieu de 1.30 / 1 kg
Sucre cristallisé fin
ou sucre gélifiant / 1.65 au lieu de 2.30



9.90 au lieu de 13.90 / 32 pastilles
Somat 3 en 1, détergent pour lave-vaisselle

MEN, ou la tentation d'exposer

Recherche ■ Une jeune universitaire valaisanne raconte, dans son mémoire de licence, l'histoire de la façon dont le Musée d'ethnographie montre ses objets

Par
Jean-Michel Pauchard

Paru il y a onze ans, un article de la «Revue des sciences sociales de la France de l'Est» décrit comme «une muséologie de la rupture» la façon dont Jacques Hainard conçoit son métier de conservateur du Musée d'ethnographie de Neuchâtel (MEN). Mais quelle rupture? Rompt-elle avec un éventuel traditionalisme des précédents conservateurs ou s'inscrit-elle dans une histoire faite d'audace et d'innovations dans la manière d'exposer? Une jeune Valaisanne installée à Neuchâtel, Valérie Sierro, tente de répondre à ces questions dans son mémoire de licence en muséographie, soutenu l'automne dernier à l'Université de Lausanne.

«J'ai commencé à m'intéresser à l'histoire du MEN comme éventuel sujet de recherche durant ma troisième année d'études universitaires, que j'ai accomplie à Neuchâtel, raconte la jeune femme. J'ai alors vu que l'histoire de ce musée n'existait que par morceaux. Je me suis donc dit que je pourrais l'écrire en entier, du cabinet de curiosités de Charles-Daniel de Meuron (réd: fin du 18e siècle) jusqu'à aujourd'hui.» Mais avec un angle clairement muséologique. «Il s'agissait de s'intéresser à la mise en exposition: dire

ce que le musée a montré et comment il l'a fait.»

Des photos venues d'ailleurs

Un angle que Valérie Sierro a pu tenir plus aisément dès le moment où son étude a porté sur le musée comme institution distincte, statut qu'il a officiellement acquis en 1904, après sa séparation d'avec le Musée d'histoire naturelle.

Ses recherches ont fait notamment apparaître, déclare-t-elle, que «le Musée d'ethnographie de Neuchâtel a toujours su évoluer en fonction des attentes de la société et des révolutions muséographiques. Pour ne pas être en retard et pour que le MEN soit reconnu sur le plan international. Charles Knapp, le premier conservateur, demandait ainsi à voir des photos d'expositions d'autres musées et recevait de grands scientifiques européens.»

Théodore Delachaux, son successeur dès 1921, osera pour sa part, écrit Valérie Sierro, poser comme «impératif» que les musées d'ethnographie cessent de vouloir tout montrer à leurs visiteurs. Ce qui supposait une réflexion sur la manière de stocker les collections. Ce qui relevait aussi d'une «volonté d'adaptation face à l'objet et face au temps», afin d'éviter au MEN de sombrer dans l'état de musée poussiéreux. «On trouve donc déjà, écrit la jeune Valaisanne dans son travail,



L'actuel conservateur Jacques Hainard «esclavagise» les objets pour transformer son musée en forum.

PHOTO ARCH-MARCHON

chez Delachaux, cet esprit de dynamisation que l'histoire a malheureusement retenu comme étant l'apanage unique de Jean Gabus dans l'histoire du MEN.»

Visiteurs bousculés

Avec l'entrée en fonction de Jean Gabus en 1945, le MEN se mit même à prendre de l'avance sur une époque où la muséographie était encore

très centrée sur les descriptions historiques ou sociologiques. «La tentation esthétique de Jean Gabus était alors aussi révolutionnaire que la façon dont, aujourd'hui, Jacques Hainard «esclavagise» les objets pour transformer le musée en forum», déclare Valérie Sierro.

En somme, chacun des quatre conservateurs qui se sont succédé à la tête du MEN

depuis 1904 a su le faire évoluer et a sans doute parfois même bousculé les visiteurs dans leurs certitudes. Ce qui n'a pas empêché les trois successeurs de Charles Knapp de se retrouver, montre Valérie Sierro, dans l'encombrante position d'héritier de celui dont ils prenaient la place. Et dont ils allaient devoir s'affranchir de la tutelle. /JMP

LA VILLE PRATIQUE

URGENCES

- **Police:** 117.
- **Urgences-santé et ambulance:** 144.
- **Feu:** 118.
- **Intoxication:** 01 251 51 51.
- **La Main tendue:** 143.
- **Dentiste de garde:** 144.
- **Pharmacie de service:** Beaux-Arts, av. du 1er-Mars/rue Pourtalès, 8-20h (en dehors de ces heures, le 032 722 22 22 renseigne).
- **Médecin de garde:** 144.
- **Permanence ophtalmique:** 032 722 22 22.
- **Hôpitaux:** Cadolles (policlinique médicale et chirurgicale) 032 722 91 11, Pourtalès (policlinique chirurgicale, pédiatrique et gynécologique) 032 713 30 00, Providence 032 720 31 11.
- **Vétérinaire de garde:** le tél. de votre vétérinaire renseigne.

BIBLIOTHÈQUES

- **Bibliothèque publique et universitaire:** lecture publique: lu-ve 12h-19h, sa 9-17h. Fonds d'étude: lu-ve 10h-12h/14h-19h, sa 9-12h; salle de lecture: lu-ve 8-22h, sa 8-17h; bibliothèque à domicile, service gratuit de la Croix-Rouge, tél. 032 725 42 10.
- **Bibliothèque des Pasteurs:** lu-ve 8-11h30. **Bibliothèque Pestalozzi:** lu 14-18h, ma-ve 9h-12h/14-18h, sa 9-12h; ludothèque: lu/je 14-18h.
- **Bibliomonde, livres en langues étrangères:** ma 9-11h, me 14-17h, je 16-19h, sa 10-12h. **Le Discobole, prêt de disques:** ma-me-ve 14h-18h30, sa 9-11h30.

PISCINES

- **Piscines du Nid-du-Crô:** lu-ve 8-22h, sa 8-21h, di 9-20h. Tél: 032 721 48 48.

AGENDA

AUJOURD'HUI

- **Piano** A 19 heures, à la salle de concerts du Conservatoire, faubourg de l'Hôpital 24: audition d'élèves de la classe de Gilles Landini, piano.
- **Conférence** A 20h15, à l'aula de l'Université, av. 1er-Mars 26: «Le néolithique de la Grèce», conférence par Catherine Perles, directrice de recherche au CNRS à Paris. Organisation: Cercle neuchâtelois d'archéologie.

- **Jazz** Au théâtre du Pommier, dans le cadre d'Other Jazz Festival: à 20h30, Ortolan; à 22 heures, Baed Peak.
- **Théâtre** A 20h30, à la Maison du concert: «La nuit juste avant les forêts», de Bernard-Marie Koltès, par la compagnie Maramande.
- **Humour** A 20h30, au théâtre du Passage: «Cuche et Barbezat font du badminton... mais pas dans ce spectacle», par Cuche et Barbezat.

DEMAIN

- **Seniors** De 14h15 à 16 heures, à la faculté des lettres, espace Agassiz, dans le cadre de l'Université du 3e âge: «Iconographie de la justice à la Renaissance», conférence par Lucie Galacteros-de Boissier, professeur honoraire de l'Université de Neuchâtel et professeure émérite à l'Université de Paris I (Sorbonne-Panthéon).
- **Piano** A 19 heures, à la salle de concerts du Conservatoire faubourg de l'Hôpital 24: audition d'élèves de la classe de Paul Cocker, piano.
- **Biologie** A 20 heures, au Muséum d'histoire naturelle: «Protection des papillons dans le canton de Neuchâtel, enjeux et perspectives», conférence par le biologiste et directeur du Centre suisse de la cartographie de la faune, Yves Gonthier. Organisation: Pro Natura Neuchâtel.
- **Théâtre** A 20h30, à la Maison du concert: «La nuit juste avant les forêts», de Bernard-Marie Koltès, par la compagnie Maramande.
- **Humour** A 20h30, au théâtre du Passage: «Cuche et Barbezat font du badminton... mais pas dans ce spectacle», par Cuche et Barbezat.
- **Jazz** Au théâtre du Pommier, dans le cadre d'Other Jazz Festival: à 20h30, Laurent Dehors Trio (F); à 23 heures Jam (OB) Sessions de Ton sur Ton.
- **Théâtre** A 20h30, au théâtre de la Poudrière, quai Philippe-Godet 18: «Dédale», par le Groupe de théâtre antique de l'Université de Neuchâtel.
- **Guitare** A 21h30, à l'Interlope, restaurant de la Case à chocs, quai Philippe-Godet 16: concert par le guitariste Pietro Nobile.

Plongée dans les archives

Pourquoi traiter de la problématique de la mise en exposition par le biais d'une étude sur le Musée d'ethnographie de Neuchâtel plutôt que sur un autre? Parce que, écrit Valérie Sierro dans son mémoire, «le MEN a sans doute été l'un des premiers musées suisses à s'interroger par le biais de ses expositions permanentes et temporaires sur les grandes questions fondamentales de la muséologie contemporaine.»

Terrain intellectuellement stimulant, l'institution de la rue Saint-Nicolas a cepen-

dant révélé quelques difficultés de défrichage, dont la chercheuse valaisanne dit qu'elle ne les a pas encore toutes aplanies.

Pour la période qui va du 18e siècle à 1840, elle disposait ainsi de la thèse du conservateur adjoint de l'institution Roland Kaehr, «Le mûrier et l'épée». Mais aucun texte ne retrace l'histoire du MEN de 1845 à 1945. Valérie Sierro a donc dû plonger directement dans les archives. Pour s'apercevoir qu'elles étaient dispersées en divers lieux de la ville. Plus

général, en regard de la nature de son travail: «Je n'ai trouvé que quatre photos pour la période 1900-1940. J'ai donc dû analyser la mise en exposition à partir de descriptions écrites.»

A côté de ses heures d'enseignement au lycée Jean-Piaget, Valérie Sierro s'emploie donc aujourd'hui à trier et classer les archives du musée. Un travail d'autant plus nécessaire que le centenaire de l'institution, l'an prochain, conduira sans doute à la rédaction d'autres travaux historiques que son mémoire. /jmp

Un grand souffle spirituel

Musique ancienne ■ In Illo Tempore poursuit son exploration de Tomas Luis de Victoria

Alexandre Traube, directeur du chœur In Illo Tempore, poursuit sa passionnante exploration de la musique de Tomas Luis de Victoria. Après les Vêpres qu'il a fait entendre l'an passé, le Requiem, ainsi que les pièces associées au programme 2003, ont augmenté d'éléments non négligeables notre connaissance du XVIIe siècle espagnol.

Un tel concert séduit non seulement le croyant mais encore le mélomane épris de pur bonheur sonore. On a pu s'en rendre compte dimanche à l'église du Sacré-Cœur, à La Chaux-de-Fonds, et l'on pourra encore s'en convaincre vendredi à

20h15 à l'église rouge de Neuchâtel.

Tomas Luis de Victoria est un homme de fresque, épris de mouvement et de couleur, où l'on retrouve la gravité et l'intensité expressive de Palestrina, dont il fut le disciple à Rome.

De l'office des «Matines» jusqu'au «Libera me», marquant la fin de la messe de Requiem, l'ordonnance des pièces, alternant polyphonie et plain-chant, a constitué une succession d'un goût très sûr.

Flamme et sensibilité

On loue sans réserve la réalisation du chœur mixte In Illo Tempore. L'ensemble

s'est étoffé, les voix, naturelles, sont travaillées, mais point trop, ce qui convient au chant grégorien, à la «préface» notamment. La dimension esthétique est valorisée par des registres bien timbrés, capables de chanter le «Dies irae» en voix alternées, tandis que la polyphonie très complexe est en perpétuelle mouvance. La correspondance entre texte et musique est chaque fois profonde.

Ces musiques, Alexandre Traube les dirige avec la flamme et la sensibilité qui conviennent. Le grégorien est ici plus lent qu'à Solesmes, c'est son choix. La conviction, la ferveur sont toujours prenantes. /DDC

RESTAURATION

Double changement

Actuel tenancier de la brasserie le Cardinal, de Chez Max et Meuron, à Neuchâtel, et du Buffet d'un tram, à Cortaillod, Philippe Girardier reprendra le café-restaurant du Jura, à la mi-août après avoir accompli des travaux dans la cuisine. «J'ai décidé de me spécialiser dans les brasseries, ainsi je vais remettre Chez Max et Meuron, le 30 juin. Ce qui me permettra d'avoir une thématique commune entre les trois établissements que je dirige. Pour les rotations et les échanges entre les 50 personnes à plein-temps que j'emploie, cette unité est aussi importante. Chez Max et Meuron marche fort à midi, mais nous avons beaucoup de trous les soirées en dehors des soirs de spectacle. Ce restaurant pourrait être idéal pour l'organisation de banquets, mais ce n'est pas mon créneau», explique Philippe Girardier.

Qui prévoit d'ouvrir le café-restaurant du Jura sept jours sur sept: «Nous garderons l'esprit brasserie en voulant rendre le Jura plus homogène, dans l'esprit de ce que nous faisons au Cardinal.» /aca



Entre lundi à 17 heures et hier à la même heure, le Service d'incendie et de secours (SIS) de Neuchâtel est intervenu, au total, à huit reprises.

– Les véhicules du feu sont intervenus deux fois, pour: un dégagement de fumée, sans intervention, rue du Seyon, à Neuchâtel, lundi à 22h55; une inondation rue des Saars, à Neuchâtel, hier à 15h10.

– Les ambulances ont été sollicitées à six reprises, pour: une urgence médicale, avec intervention du Service mobile d'urgence et de réanimation (Smur), rue du Creux-du-Sable, à Colombier, lundi à 17h55; une urgence médicale rue des Charmettes, à Neuchâtel, lundi à 22h55; une urgence médicale, avec intervention du Smur, rue de l'Evoles, à Neuchâtel, hier à 5h40; une urgence médicale rue de la Fabrique, à Cortaillod, hier à 8h20; une urgence médicale, avec intervention du Smur, rue Louis-Favre, à Neuchâtel, hier à 8h50; une urgence médicale route des Buchilles, à Boudry, hier à 11h15. /comm-réd

AVIS TARDIFS

la veille de parution jusqu'à 21 h
Remise des textes
Du lundi au vendredi, dès 17 heures, du lundi au vendredi et durant le week-end et jours fériés: jusqu'à 17 heures

PUBLICITAS L'EXPRESS
tél. 032/729 42 42 tél. 032/723 53 01
fax. 032/729 42 43 fax. 032/723 53 09

Les textes de telles annonces ne peuvent être traités par la voie du courrier électronique (e-mail)

RÂBLES DE LAPIN
frais de France, 100 g 4.-
TOMMES de BREBIS
fraîches du Landeron
POMMES DE TERRE NOUVELLES DU MAROC
028-394215
aux **Gourmets**
Epicierie fine



CRÉATEUR D'AUTOMOBILES

RENAULT Scénic

Les copies sont en principe moins chères que l'original. Voici l'exception qui confirme la règle.

Dans la catégorie mini-vans, le Renault Scénic est encore et toujours l'original. Il a souvent été copié, mais jamais ses concurrents ont obtenu le même niveau de perfection. Son concept d'intérieur modulable garantit un confort hors pair. Son concept de sécurité extrêmement complet est sans égal. Rien d'étonnant si toutes ses qualités en ont fait le mini-van le plus vendu en Europe. Scénic dès Fr. 29 000.-* Plus d'infos au numéro gratuit 0800 80 80 77 ou sur www.renault.ch

4 000 francs

Prime de reprise ou rabais**



* Renault Scenic Air, 120 ch, 1783 cm³, 5 portes, consommation de carburant 7,8 l/100 km, émissions de CO₂ 184 g/km, catégorie de rendement énergétique C. Modèle illustré: Scenic Fairway, 140 ch, 1998 cm³, consommation de carburant 8,0 l/100 km, émissions de CO₂ 190 g/km, catégorie de rendement énergétique C, Fr. 34 200.-, équipement inclus.

** Profitez de cette offre dès aujourd'hui et jusqu'à fin avril. Réservez exclusivement aux clients particuliers, non cumulable avec d'autres actions.

BARLEYCORN

Cette chaussure a une adresse



Jeans System
Rue Saint-Honoré 3
2000 Neuchâtel
Tél. 032 725 90 35

Une piqûre aux grands effets:

Donnez de votre sang



Sophia & Peter
de renommée internationale.
Flashs précis et datés!
Aide et réponse immédiate
au 0901 222 141 et 777.
Fr. 2.50/min.
ivp.France@hotmail.com

Cherchez le mot caché!

Un légume, un mot de 7 lettres

La solution de la grille, paraîtra demain dans l'édition de L'EXPRESS

Les mots cachés paraissent chaque lundi, mercredi et vendredi

E	R	A	H	P	D	E	T	E	R	P	P	A	R	T
E	P	T	L	E	R	E	D	L	M	T	I	U	N	U
G	L	I	E	E	I	V	N	E	E	E	A	O	O	
O	E	L	G	P	O	N	X	N	E	U	T	R	E	L
P	X	R	N	R	U	O	S	C	L	C	T	I	U	I
A	U	U	E	E	L	L	I	U	O	S	O	C	S	P
M	S	H	O	A	G	T	E	G	R	E	R	R	A	N
E	T	E	D	R	A	L	U	O	P	E	G	R	C	D
E	P	E	R	T	N	I	C	R	D	E	M	A	R	T
E	P	A	S	E	G	N	F	U	A	E	M	U	R	G
E	V	V	T	N	E	T	L	R	B	C	O	C	H	E
P	E	A	O	E	R	E	I	S	I	L	H	R	E	T
I	N	L	T	B	M	R	E	M	S	A	M	I	R	F
G	I	V	E	C	E	S	V	N	O	T	N	C	S	I
A	N	E	M	G	O	R	E	S	N	N	D	D	E	L

- | | | | | | | | | | | | |
|--------------------------------------|-------------------------|--|--|---|--------------------------------------|--|------------------------------------|----------------------------------|---|--|---|
| A Actuel
Apogée
Apprêté | B Benêt
Bison | C Chaos
Cintre
Coche
Crédule
Cric | E Eclat
Envie
Etang
Etappe
Ether
Eveil | F Friand
Frimas
Gang
Gelée
Germe
Grotte
Grumeau
Guignol | H Herse
Héroïde
Huméris | L Lied
Lift
Ligne
Linters
Lisière | M Métis
Micmac
Murger | N Narré
Neutre
Nuit | O Octant
Octave
Pédalo
Phare
Pilou | Loup
Lourd
Lucre
Lueur
Métis
Micmac
Murger
Narré
Neutre
Nuit
Octant
Octave
Parme
Pédalo
Phare
Pilou | Plexus
Plié
Poularde
Prix
Rachis
Roux
Souille
Stalice
Timon
Tipule
Totem
Trame
Usnée
Valve
Venin |
|--------------------------------------|-------------------------|--|--|---|--------------------------------------|--|------------------------------------|----------------------------------|---|--|---|

L'EXPRESS

903009

Bulletin de changement d'adresse

Les changements d'adresse doivent nous parvenir 5 jours ouvrables à l'avance:

- par e-mail: clientele@lexpress.ch
- par Internet: www.lexpress.ch - rubrique Abonnés
- par fax: 032 723 53 99
- par courrier: L'Express - Service clientèle - Case postale 2216 - 2001 Neuchâtel
- A notre réception: rue Saint-Maurice 4 à Neuchâtel

Les changements d'adresse ne sont pas pris par téléphone. Nous n'effectuons pas de changement d'adresse pour une période inférieure à 6 jours.

Frais pour l'étranger:

Fr. 1,20 par jour pour l'Italie, les Pays-Bas, l'Allemagne et la France
Fr. 1,55 par jour pour l'Espagne, le Portugal et l'Autriche

Tarifs pour les autres pays sur demande.

Attention: la distribution du journal à l'étranger peut être irrégulière.

Les frais de changement d'adresse seront ajoutés sur votre prochaine facture.

Bulletin de changement d'adresse

DOMICILE ACTUEL (à remplir obligatoirement)

No d'abonné: _____

Nom: _____

Prénom: _____

Rue/No: _____

NPA/Lieu: _____

Date: _____

Signature: _____

A NOUVELLE ADRESSE (temporaire ou définitive)

Temporaire: du _____ au _____ inclus

Définitive: dès le _____

Nom: _____

Prénom: _____

Hôtel / Chez: _____

Rue/No: _____

NPA/Lieu: _____

Pays / Province: _____

B INTERRUPTION MOMENTANÉE

du _____ au _____ inclus

Cette interruption, pour autant qu'elle ne soit pas inférieure à une durée de 10 jours ouvrables, sera déduite sur votre prochaine facture.

Transport EXPRESS

Service 7/7, 24 h/24
1 kg à 1200 kg
Toute la Suisse et étranger
Tél. 032 931 84 81
Fax 032 931 84 32
132-129464/DUO

CATTOLICA (Adriatique)

Hôtel Haïti

Chambres avec W.-C., douches et balcons privés, ascenseur, terrasse, solarium, minipiscine et hydromassage. Pension complète, 2 menus au choix, taxes, tout compris: Fr. 54.- à Fr. 81.- selon période.
Renseignements et réservations: J. Bartolozzi, Florissant 9, 1008 Lausanne, ☎ 021 625 94 68
Natal 079 219 03 66. 022-619206

DELIC

DermaEsteticLaserCenter

Des rides gênantes?

Au cours de ces dernières années surtout, le traitement au laser a suscité de grands espoirs dans le traitement des modifications cutanées visibles dues à l'âge. Pour réduire les signes externes dus au vieillissement, la médecine esthétique dispose de nombreuses possibilités. Chez DELIC, nous nous y connaissons. Appelez-nous!

Vous pouvez commander de la documentation concernant une peau saine et belle, les poils indésirables, la couperose et les taches de vieillesse, les rides et le peeling à l'adresse suivante: DermaEsteticLaserCenter, rue Général-Dufour 17, 2502 Bienne, tél. 032 325 44 33, e-mail praxis@delic.ch, www.delic.ch

Seul le soleil n'est pas de série: Chrysler Sebring Cabriolet, dès Fr. 45 500.-.

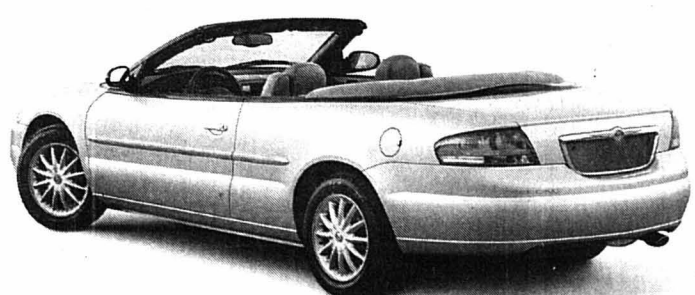

CHRYSLER SEBRING CABRIOLET: DÈS FR. 45 500.-

(version 2.0 LX, cat. de rendement énergétique C). Ses motorisations 2.0 LX ou 2.7 LX jusqu'à 203 ch vous offrent de puissantes reprises. Avec ce splendide cabriolet aux équipements de série très complets, sellerie cuir incluse, offrez-vous un plaisir de conduire absolument sans pareil.

CHRYSLER SWISS FREE SERVICE

Visual: Chrysler Sebring Cabriolet 2.7 LX, dès Fr. 53 800.- (cat. de rendement énergétique E). Tous les prix nets clients sont des recommandations données à titre indicatif, TVA incl. www.chrysler.ch

2764 COURRENDLIN-DELEMONT
Garage du Casino, Willem SA
61, rue de Delémont
tél. 032 421 34 74
fax 032 421 34 75
willeminsa@bluewin.ch
www.willemin.net

2300 LA CHAUX-DE-FONDS
Emil Frey SA
66, rue Fritz Courvoisier
tél. 032 967 97 77
fax 032 967 97 79
chaux-de-fonds@emilfrey.ch
www.emilfrey.ch

2000 NEUCHÂTEL
Garage Borel SA
1, rue Pierre-à-Mazel
tél. 032 729 90 00
fax 032 729 90 20
vente.garage.borel@net2000.ch

CHRYSLER

CONSERVATOIRE

Une bourse et un prix

Le Conservatoire de musique de Neuchâtel a remis dernièrement la bourse Maurice Rubeli 2003 après avoir entendu treize candidats des classes professionnelles d'instruments à cordes. Les jeunes musiciens se sont produits pendant 20 minutes chacun et ont interprété une pièce imposée, ainsi que deux ou trois pièces libres.

Au terme de cette prestation, le jury a octroyé une bourse de 5000 francs au violoniste Mihai Ilea, de la classe du professeur Anne Loerkens Bauer, et a récompensé le contrebassiste Samuel Alcantra, élève de Marc-Antoine Bonanomi, en lui décernant un prix d'encouragement d'une valeur de 1000 francs. /comm-réd

ENBREF

L'INTERLOPE ■ **Virtuose de la guitare.** Le guitariste italien Pietro Nobile se produira demain soir dès 21h30 à L'Interlope, le restaurant de la Case à chocs. Virtuose du fingerstyle (jeu rythmique de la main droite), il parcourt avec son instrument des horizons aussi variés que le country, le jazz, le blues, le new age et l'acoustique contemporain, avec des reprises de morceaux célèbres et des compositions personnelles. /yvt

Le quartet a oublié les épices

Other Jazz Festival ■ Tobias Preisig propose une musique léchée, mais manquant de folie

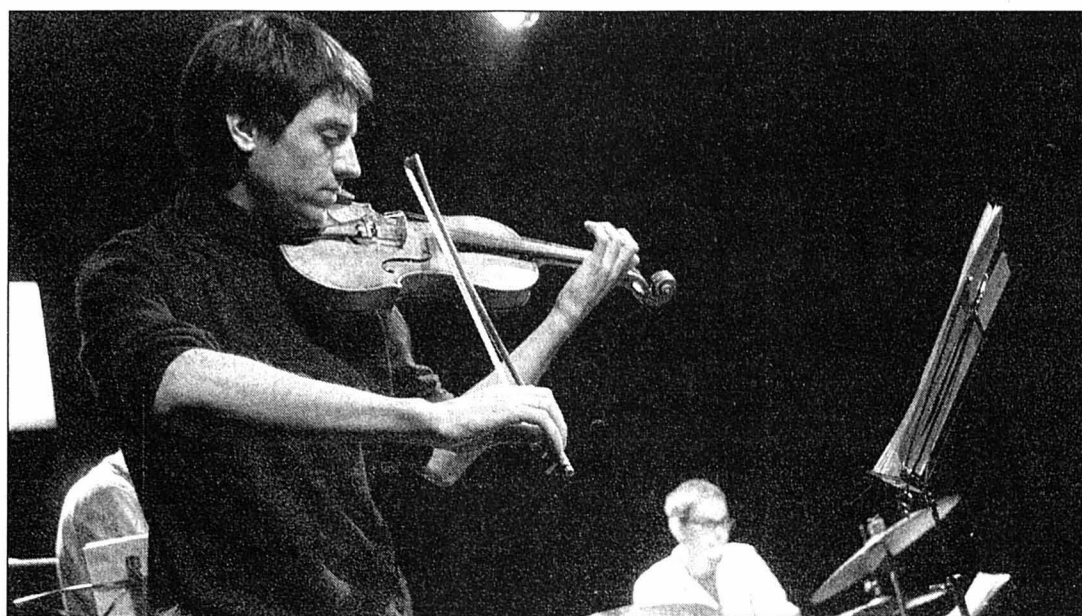

Tobias Preisig: des cordes lyriques, mais un corps figé.

PHOTO MARCHON

De très jolies compositions et des instruments indéniablement maîtrisés ne suffisent pas à faire naître les fourmis dans les jambes et les frissons dans le dos. En ouverture du Other Jazz Festival, hier soir, dans un théâtre du Pommier plein aux deux tiers, on attendait plus de chair, plus d'âme, plus de tripes du jazz émanant du quartet de Tobias Preisig.

Lyriques, les cordes du violoniste zurichois, certes, mais son corps, lui, reste le plus

souvent figé et son nez harnaché à des partitions indispensables à cette musique très écrite, mais beaucoup trop suivie pour trouver la vibration, la nécessité. Heureusement que le batteur Dominic Egli, lui, utilise ses balais avec une élégance aérienne et n'hésite pas à gratter ses peaux. Il donne du relief, amène des tons plus pastels, alors que le reste du groupe, guitariste en tête, s'obstine à poursuivre la quête un peu trop lisse du leader. Dominic

Egli recherche les notes et les regards, mais tombe à la contrebasse sur un Patrice Moret très, trop contracté.

Qu'on ne s'y trompe pas: la musique sonne juste et bien. Mais plus d'aspérités et d'improvisations, voire d'imperfections lui amèneraient les épices qui lui manquent. La soirée s'est poursuivie avec Popol Lavanchy et Emilien Tolck. Le festival, lui, continue ce soir, en compagnie d'Ortolan et de Baed Peak. /ACA

Les tarifs communaux de l'électricité ont baissé

Ville ■ 4% de réduction pour tous les clients du réseau des SI

Après la baisse des loyers des appartements propriété de la Ville, le Conseil communal de Neuchâtel annonce qu'il a également décidé de diminuer les tarifs de l'électricité distribuée sur le réseau communal. Sur la facture d'électricité du mois d'avril, tous les clients des Services industriels (SI) auront bénéficié d'une baisse uniforme des tarifs de 4% dès le 1er avril.

«Les prix d'achat de l'électricité, annoncés par notre fournisseur, se révèlent plus bas que l'année passée», explique l'exécutif. Le courant fourni par l'Ensa aux SI provient pour 40% de la production nucléaire et pour 60% de l'énergie hydraulique. Les énergies solaire et autres ne constituent pas 1%, «mais cela ne veut pas dire qu'il ne faut pas développer ce secteur», commente Charles-André Grossenbacher, directeur du service de l'électricité des SI.

Ces nouveaux prix amélioreront la place de la Ville dans les comparaisons tarifaires avec d'autres distributeurs du canton. «Même si ces comparaisons sont difficiles à effectuer, précise Pascal Olivier Thiébaud, directeur commercial et financier

du service. En moyenne, nos tarifs restent un peu plus élevés que ceux de l'Ensa et de La Chaux-de-Fonds, notamment. Mais ils sont plus bas que ceux du Locle.» Le Conseil communal souligne: «Nous marquons ainsi notre volonté de participer à l'essor économique du Littoral neuchâtelois.»

Redevances inchangées

Les tarifs d'électricité sont calculés différemment selon la puissance consommée par les utilisateurs. Ainsi, un particulier, dans son appartement, reçoit une intensité maximum de 80 ampères. Il paiera, à partir de ce mois 27,10 centimes le kilowatt/heure, contre 28,20 centimes dans le passé.

Les redevances mensuelles (10 francs pour les particuliers) et les coûts de puissance (seulement pour les forts consommateurs) restent inchangés. Dans la troisième catégorie, le nouvel hôpital Pourtalès peut consommer jusqu'à une intensité de 555 kilowatts. Il est équipé de sa propre station de transformation. Parmi les plus gros consommateurs de courant de la ville, on compte des entreprises telles que Baxter, ou des infrastructures de l'A5. /YVT

PUBLICITE

C'est décidé...

Je m'abonne!

Je choisis le mode de paiement :

annuel Fr. 306.-
1 mois gratuit offert à tout nouvel abonné.

semestriel Fr. 163.-

trimestriel Fr. 86.-

Je désire recevoir la carte CLUB E réservée aux abonnés réguliers et profiter de réductions pour divers spectacles et manifestations.

Merci d'écrire en majuscules!

Nom et prénom:

Rue et no:

NP/Localité:

Numéro de téléphone:

Date:

Signature:

Je réglerai ce montant au moyen du bulletin de versement qui me parviendra ultérieurement. (Pour la première période ce montant sera déterminé au prorata.)

Coupon à retourner à L'EXPRESS, service clientèle, rue de la Pierre-à-Mazel 39, 2001 Neuchâtel. Formulaire également disponible sur internet à l'adresse www.lexpress.ch - rubrique abonnés ou clientele@lexpress.ch.



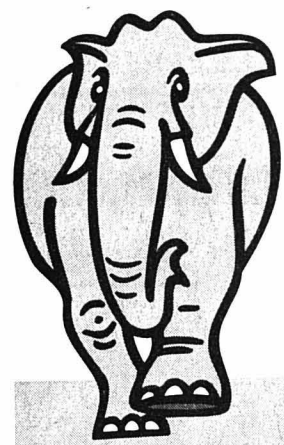

MAGRO

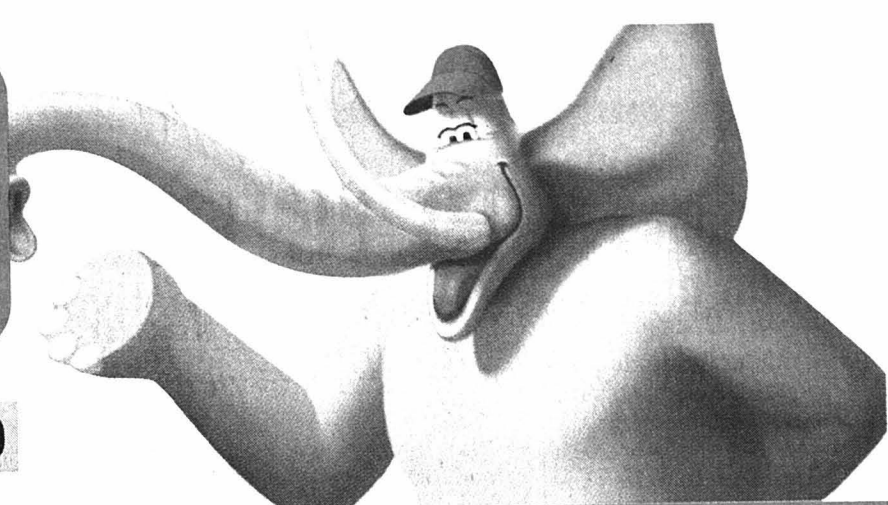

LE LANDERON • CERNIER • CORTAILLOD

La référence des prix!

Vin de Pays des Bouches-du-Rhône
François Martenot 2002

6 x 75 cl

21.75 PRIX MAGRO MOINS 31%

15.-
HIT



Fromage Fontal
Le kilo

10.90 PRIX MAGRO
8.90



Rösti Hero
3 x 500 g

PRIX MAGRO
6.90



Oranges du Maroc/Espagne
Le kilo

PRIX MAGRO

1.50



Tomates du Maroc
Le kilo

PRIX MAGRO

1.80

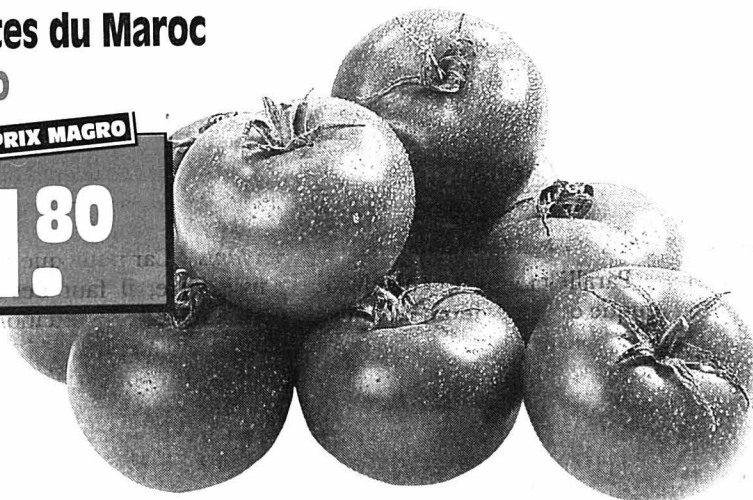

Nesquik
refill

2 x 1 kilo

17.80 PRIX MAGRO

14.90



Bière
Heineken
12 x 25 cl

13.50 PRIX MAGRO

10.90



Valsler
Classic PET
6 x 1,5 litre

7.60 PRIX MAGRO

5.40



Hakle, papier WC Camille 3 couches
24 rouleaux

17.90 PRIX MAGRO

14.30



Set de 5 casseroles
POLO, Ø 12 à 20 cm
Le set

69.- PRIX MAGRO

49.-



Rôti de porc filet
Le kilo

33.- PRIX MAGRO

23.50

HIT



Tranche de porc panée	le kilo	24.-	14.80
Cordon bleu de porc	Le kilo	26.-	14.80
Jambon cru campagnard	1/6, le kilo	37.-	32.-
Jambon cru tranché	Le kilo	57.-	48.-

Offres valables jusqu'au 5 avril 2003, jusqu'à épuisement du stock



MAGRO

www.magro.ch

Quand le malheur génère le bonheur

Chévard-Saint-Martin ■ Il aura fallu quatre ans pour sauver et rénover le home Les Lilas. L'établissement rouvrira vers la mi-juin. Les travaux de mise en conformité battent leur plein

Par
Philippe Chopard

Les causes les plus passionnelles réservent parfois leurs meilleures surprises. C'est ainsi que l'ironie de l'histoire voudra que le home Les Lilas de Chévard-Saint-Martin rouvrira ses portes à la mi-juin, presque quatre ans jour pour jour après l'annonce de fermeture qui avait fait si grand bruit.

Le comité et le conseil de la fondation créée pour faire revivre l'établissement ont ainsi réalisé lundi soir, lors de leur dernière réunion, que leur projet fou allait vraiment devenir réalité. De quoi oublier les cheveux blancs, les moments d'amertume et d'abattement et les grandes périodes d'activité intense que cette opération a générés.

Les travaux de rénovation de la maison, fermée finale-

ment à la fin 2000 par son ancien propriétaire, sont entrés dans une phase active au début de cette année. Avec leur cortège d'entrepreneurs et de maîtres d'état. Le home fait ainsi peau neuve, pour répondre aux normes en vigueur. Le comité directeur présidé par Thérèse Guyot se sent également conforté dans son projet par le fait que le canton soutient la réouverture. «Il n'y aura vraisemblablement aucun problème pour l'autorisation d'exploitation, une fois le permis d'habitation délivré», a indiqué lundi soir Georges Chabloz, le responsable des travaux au sein du comité de la fondation Les Lilas.

Charpente consolidée

Cette rénovation se déroule aussi bien que possible, en dépit des petites surprises qui agrémentent tout chantier et qui parfois génèrent des surcoûts. «Nous avons dû engager des travaux imprévus, comme la consolidation de la charpente du bâtiment», a expliqué Georges Chabloz. Cependant, le comité s'est refusé lundi soir à parler d'un éventuel dépassement des devis. «Nous espérons réaliser des économies sur certains postes, même s'il paraît évident que les divers et imprévus du chantier, chiffrés à 50.000 francs, coûteront plus cher», a ajouté Thérèse Guyot.

Passion intacte

Parallèlement à cette dynamique de rénovation, la fondation travaille désormais à l'avenir de son home. A savoir, son peuplement. «Je vais examiner une vingtaine d'offres d'emploi pour constituer mon personnel, a expliqué le directeur Domi-

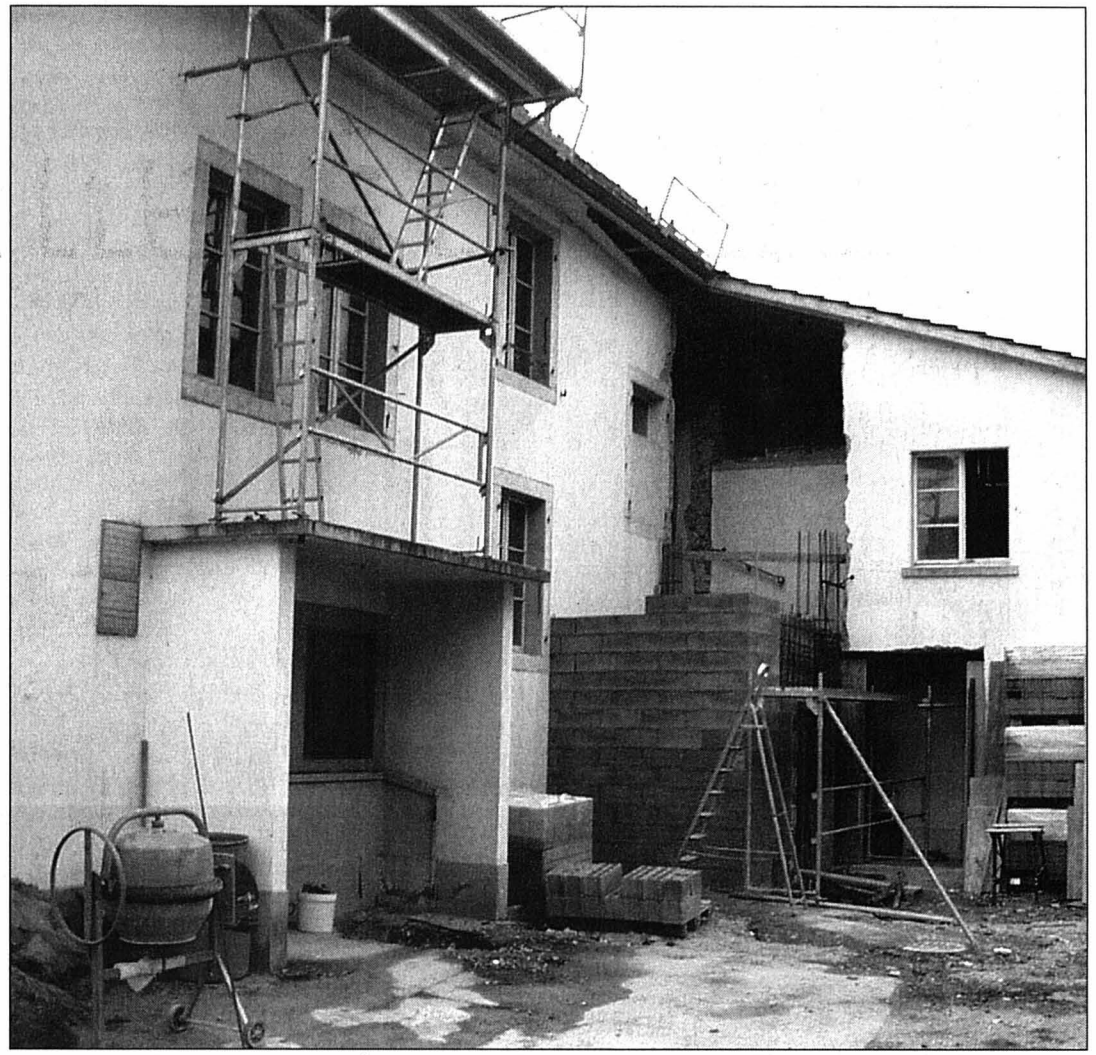

Le chantier de la rénovation ne se calme qu'à la tombée de la nuit. Ici, le futur monte-lits commence à prendre forme.

PHOTO CHOPARD

nique Pelletier. Mon idée est de partir avec une petite équipe, aussi polyvalente que possible, avant de l'étoffer en fonction du nombre de résidents.» Car pour que home puisse vivre, il faut des pensionnaires! La fondation se lance ainsi dans une opération séduction pour que les personnes âgées susceptibles d'être placées puissent recourir aux Lilas et à la qualité de vie que ce home va offrir.

Les Lilas seront ainsi remis, tout neufs et tout beaux, vers la mi-juin. Thérèse Guyot et son comité espèrent pouvoir faire coïncider ce moment avec le rappel de ce funeste lundi matin du 7 juin 1999, date à laquelle Chévard-Saint-Martin s'était réveillé sous le choc de l'annonce de la fermeture prochaine de ce home. «Je me souviens d'avoir vécu au vert de rage en apprenant la nouvelle», a rap-

pelé Charlotte Vernet, du conseil de fondation.

Depuis, le passage à l'action a prévalu, avec son cortège de désillusions (comme la confirmation de la fermeture le 14 septembre 1999) et de regains d'espoirs (avec le rachat du home par la fondation le 11 janvier 2002). La passion des sauveurs des Lilas est restée intacte pendant toutes ces tribulations. /PHC

Solidarité sans faille

Partie de rien, la fondation Les Lilas, créée en août 1999, affiche aujourd'hui un bilan financier très optimiste. Le bénéfice de 140.000 fr. réalisé en 2002 et surtout les formidables élans de solidarité manifestés dans toute la Suisse romande pour sa cause ont invité, lundi soir, le caissier Claude Robert au sourire et à la satisfaction. Après avoir acheté l'établissement en janvier 2002, à l'issue d'un round de négociation âpres et difficiles avec la Fédération des établissements cantonaux pour personnes âgées (Fecpa), la fondation surfe comme «Alinghi» sur les vagues du succès.

Dans son rapport d'activité 2002, le président du conseil de fondation Pierre-Alain Schaer a relevé le succès de l'appel de fonds nécessaires à l'achat et à la rénovation de l'établissement. Ainsi la cause des Lilas a-t-elle séduit une fondation genevoise, donatrice pour

100.000 francs, et un particulier des Geneveys-sur-Coffrane, qui a donné sa maison à la fondation tout en devenant locataire de cette dernière. La Loterie romande a aussi donné son coup de pouce pour l'équipement du bâtiment, avec un monte-lits, installation indispensable à la médicalisation de ce home. Le Conseil général de Chévard-Saint-Martin a également décidé de verser 25.000 fr. en 2002. Les fonds ainsi récoltés dépassent au total 360.000 francs.

La fondation va donc rouvrir son home vers la mi-juin. Mais elle va continuer à entretenir le lien très fort tissé entre l'établissement et la population du village. Cela commencera par des portes ouvertes avec un marché aux puces, pour ensuite se poursuivre lors de la prochaine fête villageoise du 6 septembre. /phc

Renseignements:
tél. 032 853 72 15

RÉGION PRATIQUE

URGENCES

- Police 117.
- Urgences-santé-ambulance 144.
- Feu 118.
- Intoxication 01 251 51 51.

VAL-DE-RUZ

- Pharmacie de service: Marti, Cernier, 032 853 21 72, jusqu'au 4.4. Hors des heures d'ouverture, le poste de police (032 888 90 00) renseigne.
- Médecin de garde: Cabinet de groupe, Fontainemelon, 032 853 49 53, jusqu'au 4.4.
- Dentiste de garde: 144.
- Hôpital de Landeyeux: 032 854 45 45.
- Consultations des nourrissons: Cernier, rue Henri-Calame 8, 2e et 4e jeudi du mois de 14h à 16h et le 1er jeudi du mois de 10h30 à 11h30. Les Geneveys-sur-Coffrane, Maison de Commune, 1er et 3e mardi du mois de 14h à 15h30.

VAL-DE-TRAVERS

- Médecin de garde: 032 888 90 00.
- Pharmacie de service: 032 888 90 00.
- Hôpital et maternité, Couvet: 032 864 64 64. Sage-femme: 032 863 17 27. Foyer d'accueil L'Etoile: 032 863 21 91. Permanence médicale: votre médecin habituel.
- Dentiste de garde: 144.

BIBLIOTHÈQUES

- Couvet: bibliothèque communale: lu 17-19h, me 15-17h, ve 14-16h. Ludothèque: lu/je 17-18h30. Fleurier: bibliothèque communale: lu/ma 17-20h, je 15-18h.

CENTRE SPORTIF VDT

- Piscine de Couvet: lu-ve 8-22h, sa 8-21h, di 9-20h.

L'effectif du Collège régional au sommet de la vague

Val-de-Travers ■ Nombre record atteint en 2002. Quelques années de stagnation avant un reflux

Le Collège du Val-de-Travers (CVT) vient de rendre public son rapport d'activité pour l'année civile 2002, et l'année scolaire 2001-2002. Coups de projecteurs sur deux éléments: les effectifs et l'évolution de la pédagogie.

«Durant l'année scolaire 2001-2002, les effectifs du CVT sont arrivés au sommet du «bourrelet». En effet, le nombre d'élèves, qui était de 488 en 1992, a atteint le record de 730», note la direction dans son rapport d'activité. Après avoir enregistré un premier sommet en 1976, avec près de 700 élèves, l'effectif est descendu avec régularité pour se stabiliser – de 1988 à 1993 – aux alentours de 470 élèves.

A partir de 1994, année du franchissement de la barre des 500 élèves, les effectifs ont pris l'ascenseur, plus rapidement qu'ils n'étaient descendus. En 1996, la barre des 600 élèves était franchie, puis celle des 700 élèves en l'an 2000.

Tendances inverses

Il est intéressant de comparer ces résultats avec l'effectif

global de la population du Val-de-Travers. En effet, entre 1994 et 2002, pendant que le nombre d'élèves augmentait, le total des habitants du Valon suivait, lui, la tendance inverse, passant de 12.415 personnes à 12.238 (-177). Par contre, entre 1985 et 1994, alors que la population du Val-de-Travers s'accroissait de près de 1000 habitants, l'effectif du CVT stagnait, voire diminuait légèrement. La différence s'explique par le décalage qui existe entre le moment où les couples font des enfants et celui où ces derniers viennent garnir les bancs du collège.

L'accroissement du nombre des élèves enregistré ces dernières années n'a pas été sans conséquence sur la vie scolaire. La plus importante a été l'agrandissement du collège de Longereuse, à Fleurier. Malgré cela, «le CVT se trouve à nouveau à l'étroit. Plusieurs locaux et salles spécialisées nécessaires à la bonne marche de l'école ont été transformés momentanément en salles de classe. Si des solutions pour le court terme ont été trouvées, il

s'agira, par la suite, d'en imaginer d'autres qui soient acceptables et surtout cohérentes avec les réformes pédagogiques importantes qui s'annoncent à l'horizon», poursuit le rapport de la direction.

Préoccupations pédagogiques

Parallèlement à ces problèmes d'organisation, la direction se préoccupe également de pédagogie. «De nouveaux cours sont proposés aux élèves, en allemand, anglais et mathématiques. Ils apportent non seulement avec eux de nouvelles notions, mais imposent aux maîtres des formes d'évaluation différentes, ainsi que des façons d'enseigner tenant compte des nouvelles technologies.»

Ces nouvelles méthodes annoncent deux réformes majeures dans l'école neuchâteloise, la réunion des sections préprofessionnelle et moderne en une seule entité et l'introduction d'une nouvelle évaluation plus large et variée, ouverte sur le dialogue. L'application de ces réformes pourrait intervenir dès 2005. /MDC

FONTAINEMELON

Comédiens nomades

La troupe théâtrale de La Beline de Gorgier - Chez-le-Bart pratique son art en nomade. Après avoir joué dans son fief, à Saint-Aubin, et à La Sagne, voici qu'elle plantera son décor à Fontainemelon, samedi soir à 20h30 à la salle de spectacles. Avec «La soupière», une pièce de Robert Lamoureux, sans cocus ni placard, mais à mourir de rire.

La Beline a récemment remplacé sa vénérable remorque par un bus qui va sillonner tout le canton jusqu'au 10 mai, avant de faire une incursion à La Tour-de-Peilz. Les comédiens se renouvellent aussi, puisque trois d'entre eux jouent sous les couleurs de La Beline pour la première fois.

A Fontainemelon, l'heure sera à la comédie, sur une mise en scène de Cédric Laubscher. «La soupière» met en scène divers personnages désopilants, dans une intrigue annoncée baroque. Après samedi, La Beline sera de retour à Gorgier le 12 avril, avant de se rendre à Cressier et au Locle. /comm

«La soupière», pièce de Robert Lamoureux, par la troupe de La Beline, Fontainemelon, salle de spectacles, samedi 5 avril à 20h30. Billets à l'entrée

EN BREF

MÔTIERS ■ Match d'improvisation théâtrale. Un match d'improvisation théâtrale, dans le cadre du Championnat cantonal junior, aura lieu vendredi, à 20 heures, au collège primaire de Môtiers. Les joutes opposeront l'équipe du Val-de-Travers à celle de Neuchâtel I. /comm-mdc

COUVET ■ Ensemble instrumental neuchâtelois. La chapelle de Couvet accueillera, samedi à 20h15, un concert de l'Ensemble instrumental neuchâtelois, dirigé par Henri Ducommun. Les solistes seront Lauriane Follonier, piano, née en 1985, et Anne-Laure Pantillon, flûte, née en 1982. Au programme des œuvres de Janacek, Grieg, Reinecke et Khatchatourian. /comm-mdc

LES BAYARDS ■ «Hier et aujourd'hui», la revue. L'association de la Mi-Eté des Bayards présente sa revue, vendredi et samedi à 20 heures, à la salle de la chapelle. Un moment «historique»: la revue fête cette année son 30e anniversaire. D'où un spectacle tout naturellement intitulé «Hier et aujourd'hui». La représentation de samedi sera précédée d'un repas (sur réservation au 032 866 11 32). Une troisième et dernière représentation est agendée au samedi 12 avril. /mdc

Les promotions de la semaine

du mardi 1.4 au samedi 5.4.2003, dans la limite des stocks disponibles

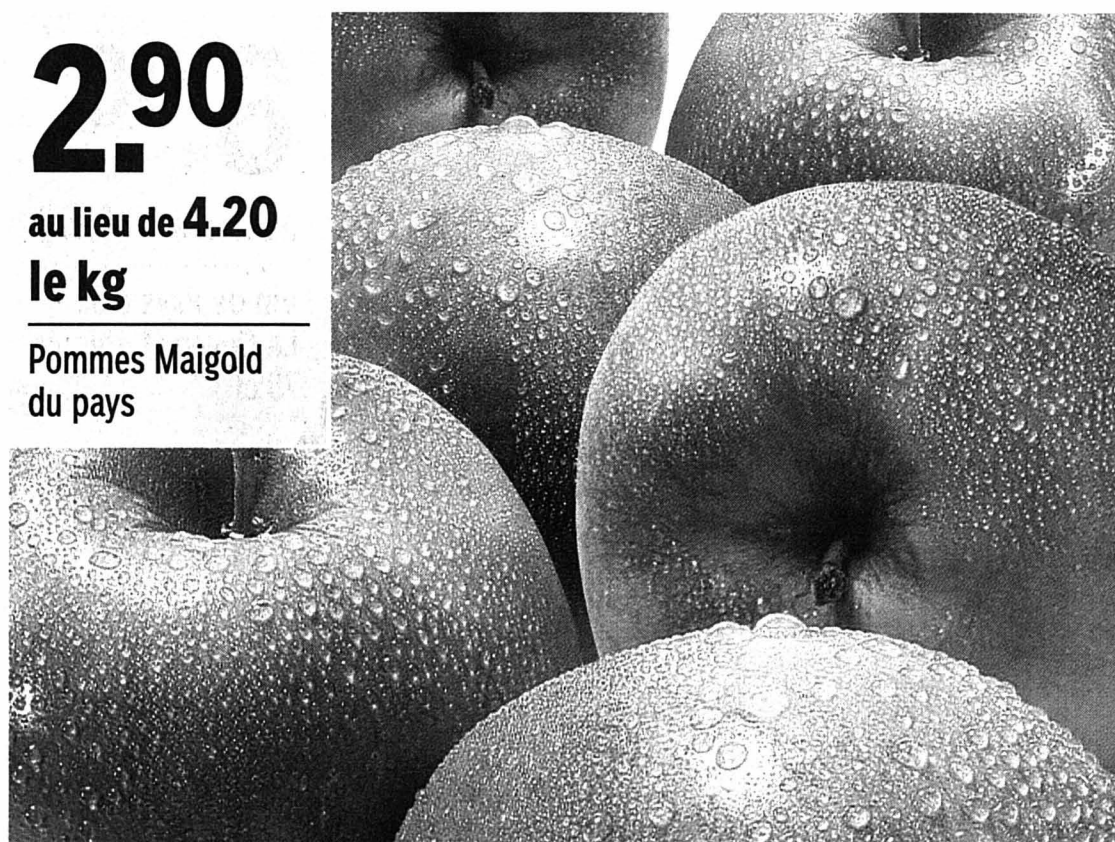

2.90

au lieu de 4.20
le kg

Pommes Maigold
du pays



3.40

au lieu de 4.50
le cabas de
2,5 kg

Pommes de terre
du pays, fermes à la
cuisson, emballage
vert



**Prix bas
d'avril**

valable du
1^{er} au 30.4.2003

1.80

au lieu de 2.40

Cervelas Bell, 200 g



**Prix bas
d'avril**

valable du
1^{er} au 30.4.2003

1.30

au lieu de 1.50

Sucre cristallisé fin
Coop, 1 kg

Coop Restaurant

Cordon-bleu de porc
Coop Naturaplan (Suisse),
dés de pommes carrées bio,
mélange de légumes bio

9.90

1 café Coop, 1 thé, 1 infusion,
1 ovomaltine ou 1 chocolat
chaud au choix + 1 frivolité
danoise à la pomme
et à la cannelle

~~5.10~~ **4.20**

Le meilleur du lait!

3 x 150 g
Mozzarella Coop

~~7.50~~ **5.90**

2 x 150 g
* Mozzarella bio
Coop Naturaplan

~~5.60~~ **4.40**

Appenzell doux,
en portion préemballée,
les 100 g

~~1.90~~ **1.50**

* Appenzell surchoix
en portion préemballée,
les 100 g

~~2.25~~ **1.55**

* Appenzell extra
en portion préemballée,
les 100 g

~~2.25~~ **1.85**

* Appenzell bio
Coop Naturaplan
en portion préemballée,
les 100 g

~~2.10~~ **1.65**

4 x 1 litre
Lait entier ou
lait drink UHT Coop

~~6.30~~ **4.90**

2 x 400 g
* Rama Cuisine

~~6.80~~ **5.30**

20% de rabais

Sur tous les yogourts en lot
de 4 x 150 et de 4 x 180 g
p.ex. yogourt Coop fraise/
abricot, 4 x 180 g

~~2.45~~ **1.95**

20% de rabais

Sur tous les yogourts
en pot de 150 et de 180 g
p.ex. yogourt bio au moka
Coop Naturaplan, 180 g

~~2.90~~ **2.30**

20% de rabais

Sur tous les yogourts en lot
de 4 x 125 et de 6 x 125 g
p.ex. yogourt aux fruits Coop
Lifestyle assortis, 6 x 125 g

~~3.40~~ **2.70**

Produits de boulangerie

Pain parisien
300 g

~~1.60~~ **1.20**

la pièce
Tranche aux fraises

~~2.40~~ **1.90**

les 2
Tranches aux fraises

~~4.80~~ **3.80**

Poisson

* Brochettes de crevettes Tail on
(crustacés d'élevage, origine:
Thaïlande, Vietnam)
les 100 g

~~6.80~~ **5.50**

2 brochettes de crevettes marinées
(crustacés d'élevage,
origine: Thaïlande)

~~7.10~~ **5.50**

Brochettes de crevettes
à l'ail
150 g env., les 100 g

~~6.50~~ **5.50**

Queues de crevettes crues
décortiquées, les 100 g

~~6.70~~ **5.30**

Boucherie/Charcuterie

les 3
Salametti Ticinella
210 g

~~6.95~~ **4.95**

Produits convenience
2 x 320 g
Pizza al prosciutto
Coop Betty Bossi

~~9.90~~ **7.90**

2 x 320 g
* Pizza Prosciutto & Funghi bio
Coop Naturaplan
Betty Bossi

~~11.40~~ **9.40**

* Pommes de terre
en robe des champs
Coop Betty Bossi, 400 g

~~3.50~~ **2.90**

* Baked Potatoes
Coop Betty Bossi
500 g

~~3.90~~ **2.90**

* Rondelles de pommes de terre
Coop Betty Bossi, 300 g

~~3.95~~ **2.90**

Produits surgelés

Glace à la vanille Coop
le bac de 2000 ml

~~7.30~~ **5.70**

Glace vanille/moka,
vanille/fraise ou
vanille/chocolat Coop
le bac de 2000 ml

~~7.90~~ **6.10**

Glace Stracciatella ou
noisette-chocolat-vanille
Coop,
le bac de 2000 ml

~~7.90~~ **6.10**

2 x 360 g

Délices au fromage ou
Délices aux champignons
Findus

~~10.70~~ **8.50**

Faites-en provision!

Mayonnaise
à la française Thomy
le tube de 265 g

~~2.80~~ **2.20**

Thomynaise light
Thomy
le tube de 280 g

~~2.80~~ **2.20**

Sauce tartare Thomy
180 g

~~2.15~~ **1.50**

2 x 2,5 dl
Sauce hollandaise
Thomy

~~6.70~~ **5.30**

20% de rabais
Sur tous les
Quick Lunch Maggi
p.ex. Spaghetti Bolognese,
60 g

~~2.60~~ **2.00**

2 x 250 g
Risotto Funghi
Knorr

~~7.90~~ **6.40**

2 x 250 g
Risotto Milanese
ou Tomato Knorr

~~5.90~~ **4.40**

Thé Lipton Yellow Label
les 100 sachets

~~6.70~~ **5.50**

Snacks sucrés et salés

2 x 225 g
* Biberli Coop

~~6.40~~ **4.90**



46.-
au lieu de **59.-**
le kg

Escalopes de veau,
Suisse

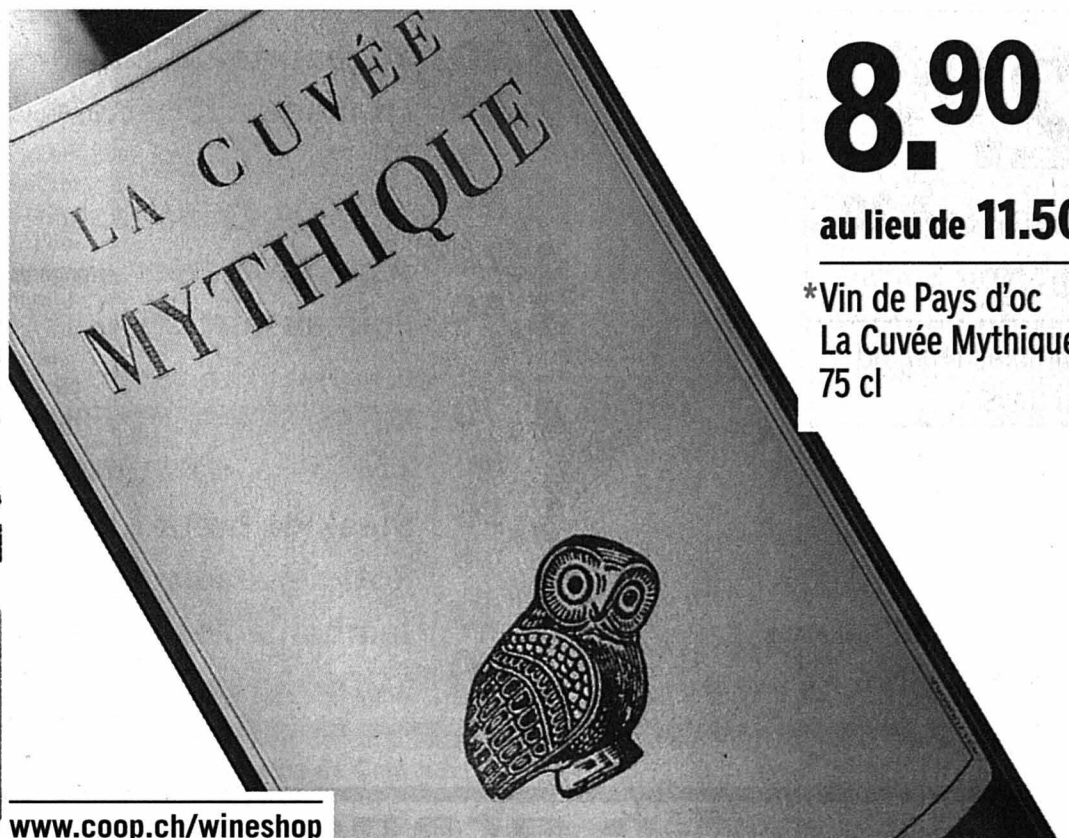

8.90
au lieu de **11.50**

*Vin de Pays d'oc
La Cuvée Mythique,
75 cl

www.coop.ch/wineshop



9.90
250 g

Saumon fumé La-
beyrie, Norvège

Uniquement dans les
grandes poissonneries



Restaurants Coop

1/2
prix

2 tasses de café,
de thé ou
d'ovomaltine/Caotina,
1 croissant au beurre,
1 petit pain,
1 portion de beurre,
de confiture ou de
miel ~~6.50~~ **3.25**

Chèques Reka, chèques-déjeuner et
chèques-restaurant acceptés!

TP 09-Rom f W 14/03

2 x 225 g	Nid d'abeilles Coop	7.- 5.40
2 x 240 g	Sablés à la confiture Coop	6.40 4.90
5 x 100 g	Plaques de chocolat Crémant Coop	6.50 5.30
5 x 100 g	Plaques de chocolat Giandino Coop	7.- 5.80
10 x 20 g	Choco-Müesli-Mix, Choco-Corn-Mix ou Yoberry-Mix Balisto	4.50 3.50
2 x 120 g	Barres Kellogg's Frosties	7.60 5.90
2 x 120 g	Barres Kellogg's Smacks ou Choco Krispies	7.60 5.90
20% de rabais	Sur toutes les flûtes De Champagne et Coop Naturaplan p.ex. Mini-Twist au sel De Champagne, 100 g	2.20 1.70
Boissons		
6 x 1,5 litre	Cristalp naturelle	5.70 3.90
	Colada ou Take-it-easy Michel Bodyguard en Pet 33 cl	1.90 1.50

Les vins de la semaine		
* Dôle du Valais AOC «Rocvieux», 75 cl	7.90	6.50
* Chenin Blanc/Chardonnay South Africa «Bay View» 75 cl	8.90	6.90
Pour votre chat		
Litière pour chats Cha Cha Cha, agglomérante, 6 kg	3.90	2.90
Litière pour chats Cha Cha Cha, non agglomérante, 10 kg	5.60	4.50
8 x 100 g	Kitekat en barquettes	5.60 4.40
12 x 100 g	Kitekat en sachets rigides	8.40 6.60
Soins du corps et du visage		
2 x 200 ml	Shampooing Pantène Volume véritable, Antipelliculaire, Lisse & soyeux ou Classique 2en1	10.- 7.90
2 x 200 ml	Soin après-shampooing Pantène Volume véritable ou Lisse & soyeux	10.- 7.90
2 x 200 ml	Laque pour les cheveux Taft Ultra Strong, sans gaz propulseur	13.90 10.40
2 x 300 ml	Laque pour les cheveux Taft Ultra Strong, aerosol	13.90 10.40

2 x 150 ml	Gel Taft Ultra Strong	9.80 6.95
	Rasoir Gillette Venus	13.90 10.90
	Distributeur de lames Gillette Venus, 8 lames	24.90 19.90
2 x 200 ml	Gel Satin.Care Gillette	12.- 8.90
Tout beau, tout propre!		
	Omo Standard 5,94 kg	33.80 19.90
2 x 28	* Capsules Omo	23.80 16.90
2 x 1,35 kg	* Omo concentré	23.80 16.90
2 x 0,77 kg	* Sun poudre 3en1	15.- 11.90
2 x 1,1 kg	Sun poudre ou * Sun poudre citron	13.- 10.90
2 x 25 doses	Sun Tabs ou * Sun Tabs citron	15.- 11.90
2 x 16 doses	Sun 3en1 Optimal	15.- 11.90
le lot de 2	* Airwick Crystal Air Fruits rouges ou Peach	9.80 7.80
le lot de 2	* Airwick mandarine et thé vert	11.80 9.80

Fleurs et plantes		
	10 mini-roses Max Havelaar avec garantie fraîcheur le bouquet	7.90 6.90
	Cinéaire (sénéçon) en pot de 15 cm de Ø la plante	13.90 10.90
Pour la maison		
	Ensemble d'accessoires Latte Macchiato 8 pièces	25.90 17.90
20% de rabais	Sur toutes les piles Duracell Ultra M3 et Duracell Plus p.ex piles Duracell Ultra M3 AA MN1500 - LR6	9.50 7.60
Textiles		
le lot de 2	Coussins avec garnissage en pures plumes d'oie de Sibérie, coloris gris argent 65 x 65 cm	139.- 69.50
	Chaussettes enfant et femme ou short socks adulte avec lycra les 3 paires	10.- 7.-
	Chaussettes homme avec lycra, les 3 paires	12.- 8.-

* En vente dans les grands supermarchés Coop



CENTRE DE L'ÎLE À BOUDRY

P
100
PLACES



HORAIRE DISCOUNT: 8 h - 18 h 30
Lundi matin fermé. Jeudi jusqu'à 20 h
Samedi jusqu'à 17 h

TÉL. 032 842 22 44

STATION D'ESSENCE ET SHOP 6 h - 22 h

DISCOUNT DE L'ÎLE

Rouge, «Vallée du Rhône» Solardant, litre	2.70
Minervo, Château de Girard, AC 2002, 75 cl	3.60
Chénas, AC 2002, 75 cl	5.90
Neuchâtel blanc, AOC 2001, 2002, 70 cl	4.95
Pinot Noir Suisse, 75 cl	4.20
Côtes du Ventoux, AC 2002 Chapelle St-André, 75 cl	3.60
<hr/>	
Henniez verte, 6 x 1,5 litre	4.70
Evian, 6 x 1,5 litre	4.90
Valsler Classic, 6 x 1,5 litre	5.50
Bière Heineken, 12 x 25 cl	9.90
Bière Cardinal, boîte 50 cl	1.10
Bière Kronenbourg, boîte 50 cl	-.80

PRODUITS FRAIS

Yoghourts «Toni», 180 g	-.70
Fromage à raclette, Fontal, kg	9.80
Gruyère, 1er choix, kg	12.90
Bananes Chiquita, kg	2.40
Asperges vertes, étrangères, botte 1 kg	6.90
Poireau vert CH, kg	2.80
Pommes Golden II, kg	1.20

BOUCHERIE

Steak de bœuf I, kg	28.-
Rôti de veau cou, kg	18.50
Jambon à l'os, «Montandon» 100 g	2.-
1/2 prix: Jarrets de porc, kg	4.50

Café en grains, «Mocca» La Semeuse, paq. 500 g	7.50
Cornettes aux œufs, «La Chinoise» paq. 500 g	1.95
Nesquik, sachet 2 x 1 kg	15.90
Moutarde «Thomy», tube 300 g	1.95

SUPER-PRIX

Papier WC Haklé 3 couches, 18 rouleaux	9.90
Omo poudre, box 5.940 k	17.50
Maga Color, box 4.905 kg	18.50
Persil, box 4.905 kg	18.50
Catsan, litière pour chats, emballage 10 litres	7.50

RESTAURANT

Vendredi soir 4 avril 2003

Sot-l'y-laisse de poulet aux bolets	19.50
Penne - salade	

Dimanche midi 6 avril 2003

Filets de perche 220 g	17.-
Frites - salade	
Filets mignons de porc aux champignons	18.50
Frites - salade	

Dès 15 h: Thé dansant

En grande première suisse

STUDIO Chaque jour à 16h, 18h15 et 20h30
032 710 10 88 Samedi et dimanche aussi à 14h 12 ans

Y'a de la joie et du bonheur...
dans cette aventure qui entraîne deux fidèles amis à commettre un acte de patriotisme plutôt délicat...
Par le réalisateur des *Enfants du marais*.



ARCADES Chaque jour à 15h30, 18h et 20h30
032 710 10 44 Noct. ve et sa à 23h 16 ans
△ Ve pas de séance à 15h30 △

Sports extrêmes, sensations extrêmes, frissons extrêmes!
Accrochez-vous, il n'y a plus de limites.

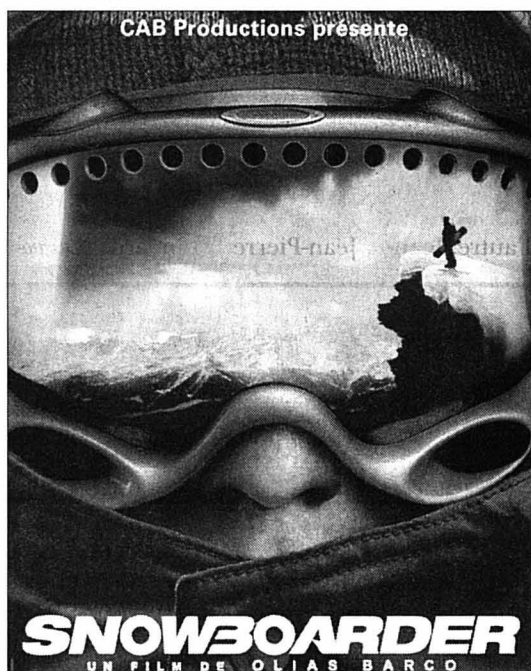

APOLLO 2 Chaque jour à 20h15 16 ans
032 710 10 33

Dans 24 heures, il sera incarcéré pour sept longues années... Le temps lui est compté!

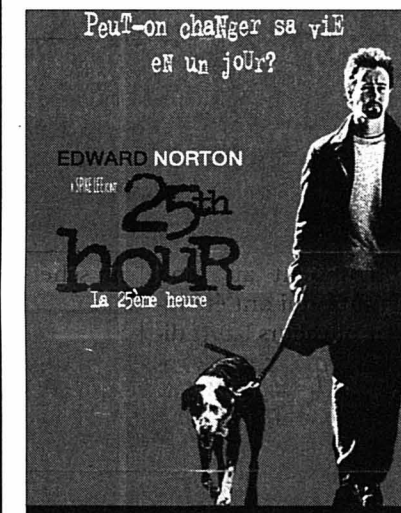

APOLLO 2 Noct. ve et sa à 23h 12 ans
032 710 10 33

Une avant-première explosive!

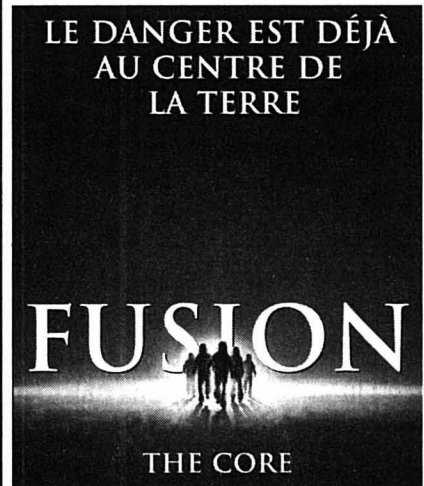

Une région, une combinaison publicitaire!
L'EXPRESS L'Impartial "Quotidien Jurassien" JOURNAL

APOLLO 3 VO s.-t. fr/all chaque jour à 20h30 12 ans
032 710 10 33

L'exercice est acrobatique et passionnant, brillamment mis en scène et interprété par des acteurs ravis de l'occasion.

GRAND PRIX DU JURY - BERLIN 2003
4 NOMINATIONS AUX OSCARS

Nicolas Cage Meryl Streep Chris Cooper



Adaptation.
1 million de fins possibles.
un film de Spike Jonze

PALACE Chaque jour à 15h30 et 20h45
032 710 10 66 Noct. ve et sa à 23h 16 ans

La mort déteste les retardataires au rendez-vous qu'elle fixe!

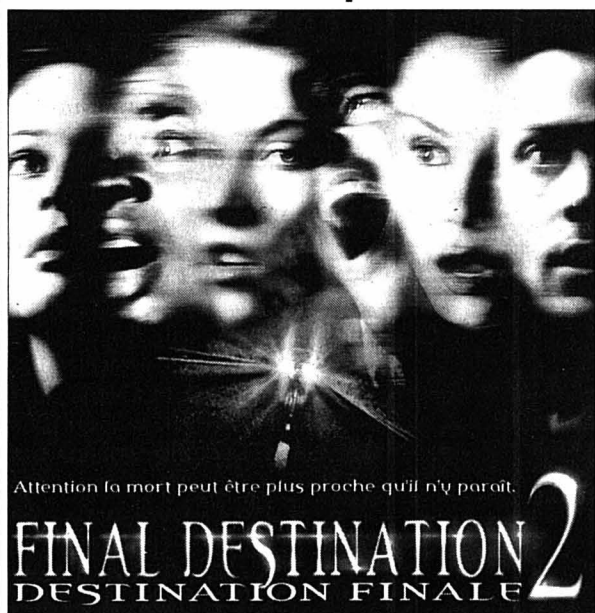

APOLLO 1 Chaque jour à 16h
032 710 10 33 Mercredi + dès samedi Pour tous les jours aussi à 14h

Un merveilleux spectacle se prépare dans la forêt... Mais attention, les braconniers sont aussi aux aguets!

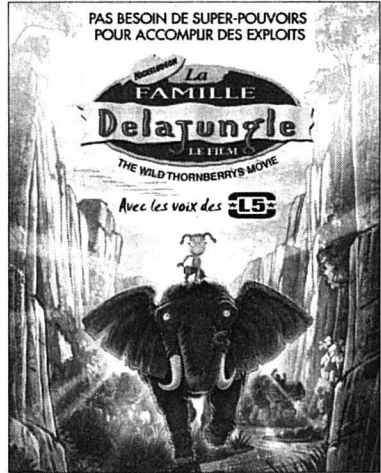

APOLLO 2 Cycle Passion Cinéma
032 710 10 33 LUCAS BELVAUX

Chaque jour à 18h
APRÈS LA VIE

BOURSE AUX VÉLOS
Collège de la Promenade-Sud à Neuchâtel

samedi 26 avril
de 8 h à 11 h 30

GVLN - Groupe Vélo du Littoral neuchâtelois

Le même jour, Bourses ATE, au Locle, à Fleurier, à Cernier, à La Chaux-de-Fonds et à Colombier.

Avant 7 heures

dans vos boîtes aux lettres, grâce au portage à domicile.

L'EXPRESS

La 2^{ème} PAIRE OFFERTE
LUNETTES DE SOLEIL A VOTRE VUE
conditions au magasin

LEROY OPTICIENS
LUCIEN ET ANNE-MARIE LEROY VON GUNTEN
Terreaux 5 • 2000 Neuchâtel • Tél. 032 724 57 57

ATOL OPTICIENS

24h LOTO
CORTAILLOD - SALLE CORT' AGORA
12 et 13 avril 2003

Fête des Vendanges
8 parties de 3 heures = 208 tours
50.- / 100.- / 150.-
plus de 70'000.- de lots
8 ROYALES hors abonnement
3 x 300.- par royale
TOUT EN BONS COOP

INSCRIPTION
E-mail : yves.hugli@bluewin.ch
Adresse : Home le Castel
Yves Hugli
Vigner 13
2072 Saint-Blaise

Nombreuses prestations offertes pour tous ceux qui jouent le 24h et ceux qui jouent les parties 4, 5 et 6

Tél : 032 / 755.90.00
Fax : 032 / 755.90.20

17.000 francs à trouver pour le Congo

Bôle ■ Le matériel est là, reste à le transporter

En collaboration avec l'Entraide missionnaire de Bôle, dirigée depuis 30 ans par Gabrielle Bieler, Charles Makengo Nzila, curé de la paroisse de Bevaix, Boudry, Cortaillod et la Béroche, souhaite équiper un centre de santé à Kinshasa, au Congo. Début mars, nous développons dans ces colonnes l'intégralité de ce projet et nous expliquons la gravité du manque de soins et la totale absence d'hygiène sévissant dans ce pays.

Soutenus par plusieurs hôpitaux de la région, l'Entraide missionnaire et le curé d'origine congolaise ont reçu énormément de matériel hospitalier. «C'est magnifique!», se réjouit Gabrielle Bieler. On nous a même donné une table d'opéra-

tion et du matériel pour pratiquer des échographies. Si les deux bienfaiteurs sont comblés côté matériel et ont de quoi équiper ce centre de santé, ils n'ont, par contre, pas encore trouvé les fonds nécessaires pour l'acheminer à Kinshasa.

«Le coût du transport, par bateau, s'élève à 17.000 francs, indique Gabrielle Bieler. Nous ne pouvons donc que compter sur la générosité des gens pour que, comme initialement prévu, ce matériel parte courant mai par bateau pour arriver fin août au Congo.» /flv

Les personnes souhaitant soutenir cette cause peuvent verser leur contribution sur le compte de l'Entraide missionnaire: CCP Neuchâtel: 20-3873.5

Dix-neuf intronisations lors de la frairie

Boudry ■ Vignolants et invités réunis au château

Les Vignolants du vignoble neuchâtelois se sont réunis, samedi, au château de Boudry, afin de célébrer, avec faste, leur traditionnelle Frairie de printemps.

A cette occasion a eu lieu l'intronisation de 19 nouveaux impétrants.

Cette manifestation s'est déroulée en présence d'une centaine de personnes dans le cellier du château. L'intronisation a été conduite par le maître des cérémonies, Louis-Georges Le Coulter, et par le gouverneur, François Butzberger. Deux jeunes trompettistes de la fanfare L'Avenir, d'Auvergnier, ont, en outre, agrémenté cette cérémonie par des intermèdes musicaux.

Deux dames, soit Cosette Butzberger, de Marin-Epagnier, et Danielle Zehr, de Colombier, figuraient au rang des impétrants, qui ont été intronisés par plusieurs hauts dignitaires. Les nouveaux intronisés ont accepté de défendre le noble but de la confrérie: «Les Vignolants promettent solennellement de tout mettre en œuvre, en tous lieux et en tout temps, pour travailler au bien du vignoble neuchâtelois et de ses nobles produits, le blanc et le rouge, provenant des terres sises entre Le Landeron en bise et Vaumarcus en vent, la montagne en joran et le lac en uberre.» /comm-flv

menté cette cérémonie par des intermèdes musicaux. Deux dames, soit Cosette Butzberger, de Marin-Epagnier, et Danielle Zehr, de Colombier, figuraient au rang des impétrants, qui ont été intronisés par plusieurs hauts dignitaires. Les nouveaux intronisés ont accepté de défendre le noble but de la confrérie: «Les Vignolants promettent solennellement de tout mettre en œuvre, en tous lieux et en tout temps, pour travailler au bien du vignoble neuchâtelois et de ses nobles produits, le blanc et le rouge, provenant des terres sises entre Le Landeron en bise et Vaumarcus en vent, la montagne en joran et le lac en uberre.» /comm-flv

Eaux moins propres pour la step

Cornaux ■ Le plan général d'évacuation des eaux est prêt à être mis à l'enquête. La station d'épuration moins sollicitée

Par **Santi Terol**

En 1997, le Conseil général de Cornaux votait un crédit de 195.000 francs pour l'établissement d'un Plan général d'évacuation des eaux (PGEE). Le dossier de planification, incluant le PGEE et un mémoire technique, sera prochainement mis à l'enquête publique. Lorsqu'ils seront adoptés, ces documents remplaceront le Plan directeur des égouts (PDE), en vigueur depuis 1987. Pour les finances communales, le PGEE représente un investissement, sur trente ans, estimé à près de 5,2 millions de francs (ne sont pas compris les acquisitions de terrain, les réfections ou modifications des chaussées et des réseaux d'énergie, les frais administratifs ou les travaux de réaménagement des canaux menant à la Thielle). Pour la collectivité publique, cet instrument voulu par la loi fédérale sur la protection des eaux permettra de tracer les lignes directrices des travaux de planification, de construction et d'évacuation des eaux.

Que d'eau...

La semaine dernière, le responsable du bureau d'ingénieurs civils mandaté pour ces travaux a présenté aux conseillers généraux les plans définitifs du PGEE. Détaillant un schéma après l'autre, Jean-



Source de bien des inquiétudes, le bon écoulement de l'eau a dernièrement retenu l'attention des élus de Cornaux. PHOTO MARCHON

Pierre Thuillard a rappelé quelques chiffres marquants. L'ingénieur révèle que, sur les 314.000 mètres cubes d'eau traités à la step, près du 50% sont des eaux parasites. Elles surchargent inutilement l'installation et induisent de ce fait des coûts de traitement inutiles. La mise en séparatif des réseaux d'eau (une canalisation pour les eaux claires, une autre pour celles usées) devrait réduire drastiquement cette charge.

«Les eaux usées ne représentent que 91.000 m³ par an, affirme Jean-Pierre Thuillard. Le vo-

lume des eaux claires mené à la step est de 157.000 m³, tandis que les eaux de ruissellement équivalent à 66.000 mètres cubes.»

Plans détaillés

Ingénieur au sein du bureau Thuillard, Olivier Chuat a dévoilé quelques aspects techniques. Dans un premier temps, toutes les canalisations et conduites du village ont été répertoriées. Ce relevé a débouché sur l'établissement d'un rapport d'état du réseau. Le document recense les principaux cours d'eau (au nombre de quatre à Cor-

naux), les eaux claires parasites (en pleine nuit, il s'écoule dans certaines canalisations de 60 à 270 litres par minute, alors que les gens dorment!), un état d'inspection (1300 mètres auscultés, soit 15% du réseau), l'état d'infiltration ainsi qu'un plan des bassins versants (pour connaître les débits par temps sec ou de pluie et proportionner correctement les canalisations). Selon une planification établie jusqu'en 2030, l'application du PGEE devrait débiter par la partie est (chemin des Ecoliers/Malbor). /STE

LA RÉGION PRATIQUE

URGENCES

- **Police 117.**
 - **Urgences-santé et ambulance 144.**
 - **Feu 118.**
 - **Intoxication 01 251 51 51.**
- DISTRICT DE BOUDRY**
- **Pharmacie de garde:** pour les urgences et l'ouverture de la pharmacie de garde, le n° gratuit 0800 832 800 renseigne.
 - **Médecin de garde Basse-Areuse:** 079/387 21 00. **Médecin de garde Côte neuchâteloise:** 144. **Médecin de garde région Bevaix-Béroche:** 144.
 - **Dentiste de garde:** 144.
 - **Hôpital de la Béroche:** 032 836 42 42.
 - **Vétérinaire de garde:** le tél. de votre vétérinaire renseigne.

ENTRE-DEUX-LACS

- **Pharmacie de garde:** Centrale, La neuveville, 032 751 46 61, jusqu'au 6.4.
- **Permanence médicale:** 0900 501 501 (2.50 fr/min).
- **Vétérinaire de garde:** le tél. de votre vétérinaire renseigne.

DISTRICT DE LA NEUVEVILLE

- **Police cantonale:** 032 751 75 81.
- **Médecin de garde:** Voir Entre-deux-Lacs.
- **Pharmacie de service:** voir Entre-deux-Lacs. Le soir pendant la semaine uniquement

sur appel téléphonique préalable.

BIBLIOTHÈQUES & LUDOTHÈQUES

- **Auvergnier** Bibliothèque pour enfants: lu/ve 15h30-17h, me 14-15h30. Bibliothèque publique: ma 9-11h, je 14-16h.
- **Bevaix** Bibliothèque communale: ma 14-19h, je 9-11h/14-18h. **Bôle** Bibliothèque des jeunes (collège): lu/je 15h15-17h15. **Boudry** Bibliothèque communale: me 14-18h, je 15-19h. **Ludothèque de la Basse-Areuse:** ma 14-16h30, me 15h30-18h, je 16-18h30. **Colombier** Bibliothèque communale: me 14-18h, je 16-20h. **Corcelles** Bibliothèque communale: lu 18-20h, me 16-18h, je 15-18h. **Cortaillod** Bibliothèque communale: ma 15h30-18h30, me 14-17h, ve 15h30-17h30. **Gorgier** Bibliothèque intercommunale de la Béroche: me-ve 15-19h. **Marin** Ludothèque (Fleur-de-Lys, 7): lu/je 15h30-18h; bibliothèque-médiathèque (Tertres 5a): ma 10-12h/15-19h, me 15-18h, je 15h30-19h, ve 9-12h. **Peseux** Bibliothèque Jeunesse (collège des Coteaux): lu 13h30-17h, ma 14-17h, me 8-10h/13h30-17h, ve 8-12h. Bibliothèque adultes (maison de commune): ma 10-12h, me 17-19h, je 17-20h.

Le petit lutin Oscar Huguenin

Boudry ■ Officialités pour le 1er avril du musée

«Boudry a fait de lui une légende!» Conservateur du Musée de l'Areuse, Pierre-Henri Béguin n'a pas tari d'éloges, hier soir, sur la commune qui a rendu célèbre l'artiste Oscar Huguenin, néanmoins originaire de La Sagne. Le musée boudryen ayant choisi de consacrer sa saison 2003 au centenaire de la mort du grand homme, il s'agissait d'ériger une statue commémorative. Chose qui fut faite, hier 1er avril, en présence d'un parterre de personnalités. Outre le créateur bulgare-étrusque de la statue, Itessor Asbuss, la plus symbolique d'entre elles n'était

autre qu'Anne-Marie Ritterhaus, petite-fille d'Oscar Huguenin.

Ministre de la Culture de la Ville de Boudry, Raoul Lembawdio a profité de cette occasion pour pousser un «coup de gueule» sur la brièveté des discours. «On m'a dit d'être bref. Alors, j'ai pensé ne rien dire, car le temps d'expliquer que je dois être bref, j'ai déjà tout dit.» Président du Conseil général, Gilles de Reynier a, plus sagement, remercié l'équipe du musée.

Fier d'être sagnard, le président du Grand Conseil neuchâtelois, Jean-Gustave Béguin, a souligné qu'il n'existait pas de grands hommes sans bon creuset! /flv



Un millefeuille en guise d'hommage à Oscar Huguenin, petit lutin qui hante nos esprits. PHOTO MARCHON

Une chorale entièrement relookée

Le Landeron ■ Belle surprise à La Chanson landeronnaise

Le concert annuel de La Chanson landeronnaise aura lieu samedi à 20 heures au C2T (centre scolaire des Deux-Thielles), au Landeron. En deuxième partie, Yann Lambiel présentera son spectacle «Satires obligatoires».

Costumes dévoilés

Cette soirée est une grande première pour La Chanson landeronnaise, puisqu'à cette occasion la chorale dévoilera ses nouveaux costumes. Sébastien Dubach, président de la société depuis six ans, préfère garder un silence malicieux sur cette nouvelle tenue, pour préserver l'effet de surprise: «Nos anciens costumes devenaient un peu ringards, surtout celui des dames, des robes folkloriques autrichiennes. Les nouvelles tenues sont modernes, tout en restant classiques.»

Cette année, La Chanson landeronnaise présente son nouveau programme intitulé «Ça c'est du cœur!», sous la direction d'Esther Cangiamila. «Nous chantons dans plusieurs registres, chanson traditionnelle, mais aussi chanson populaire, précise Sébastien Dubach. Cette année, nous chanterons «Joli Gringo», de la tradition fribourgeoise, mais aussi «La tendresse», de Bourvil. Enfin, nous interpréterons «La création», d'Antonio Santana, qui n'a jamais été jouée en Suisse.»

Fil rouge

Le concert, accompagné par Peter Garst au piano, sera introduit par une petite saynète jouée par quelques choristes, présentant les nouveaux costumes, «qui seront le fil rouge de la soirée», précise le président. /cpa

EN BREF

AUVERNIER ■ Concert de l'Echo du lac. Samedi, l'Echo du lac organise sa soirée annuelle, à 20 heures, à la salle polyvalente d'Auvergnier. En première partie, la société interprétera, sous la direction de Claude Pahud, huit chants de cultures, d'époques et de caractères très variés. En seconde partie, la Chanson vigneronne de Grandvaux, dirigée par Sooa Chung, présentera une rétrospective en hommage au chanteur français disparu Gilbert Bécaud. Après un repas spaghetti gracieusement offert aux spectateurs à l'issue du programme, chacun pourra se dégourdir les jambes aux sons de l'orchestre Jean Baumat et se désaltérer à l'enseigne de la Barrique joyeuse. /comm-flv

SAINT-IMIER
**Sexagénaire
happé
par un train**

Un horrible accident ferroviaire s'est produit hier soir en gare de Saint-Imier. Un homme de 61 ans a été si grièvement blessé par un train qu'il a perdu la vie. La victime aurait semble-t-il glissé sur la voie une, sous le convoi en partance pour La Chaux-de-Fonds, à 19h05.

Les seuls renseignements que nous possédions, à l'heure de mettre sous presse, laissaient supposer que le mécanicien ne s'est pas rendu compte du drame, puisque le train a continué son chemin.

Très grièvement touchée, la victime a reçu les premiers soins par les ambulanciers dépêchés sur place, depuis l'hôpital de Saint-Imier. Un hélicoptère de la Réga s'est rendu sur les lieux, mais il est sans doute reparti sans le malheureux, qui est décédé.

Une enquête a été ouverte pour déterminer les circonstances exactes de cet accident. /dom

COURT
**500.000 francs
en fumée**

Un incendie s'est déclaré, hier matin, dans une usine de décolletage de Court. Il était 6h40, lorsque le propriétaire et un employé de l'usine, sise dans la zone industrielle, ont constaté qu'une décolleteuse avait pris feu. Les deux hommes ont tenté de combattre le sinistre au moyen d'extincteurs, avant que les 14 pompiers dépêchés sur place ne parviennent à le maîtriser complètement.

Personne n'a été blessé, mais les dégâts sont considérables. La machine étant complètement détruite et les locaux fortement endommagés par la fumée, ils sont évalués à près de 500.000 francs. Un problème technique au niveau de la décolleteuse est à l'origine du sinistre. /comm-réd

TRIBUNAL DU JURA

**Homicide par
négligence**

Le juge unique du Tribunal du Jura, Pierre Lachat, a condamné hier un automobiliste ajoulot reconnu coupable d'homicide par négligence à deux mois et demi d'emprisonnement avec sursis pendant quatre ans. En juin 2000, en Ajoie, il a perdu la contrôle de sa voiture qui a percuté un arbre. Le passager, un Portugais de 35 ans, était décédé sur place. Le conducteur a depuis lors complètement perdu la mémoire des faits.

Le juge n'a pas eu la conviction qu'il y avait eu une infraction à la loi sur la circulation routière. Pierre Lachat a écarté la condamnation ferme que demandait le procureur. /vig

Jauger les besoins de La Passade

Boudry ■ Les conseillers généraux ont débattu lundi soir d'une motion de soutien à l'Espace culturel. Toutes les demandes de crédit ont été acceptées

Par
Santi Terol

À la surprise du groupe Chevron boudrysan, qui attendait d'avoir en main les documents nécessaires pour entreprendre la même démarche, le groupe socialiste a déposé, lundi soir, une motion intitulée «Soutien financier à La Passade». Dans son argumentaire, Daniel Schürch a mis en avant le travail réalisé par les bénévoles depuis son ouverture (les locaux ont été inaugurés le 27 août 1998) et surtout le besoin de les ménager. «Il est important qu'ils puissent se concentrer sur leur travail artistique, plutôt qu'ils s'usent à rechercher des fonds», notait-il, en relevant le caractère peu contraignant de la demande. «La motion laisse au Conseil communal le soin de choisir le soutien le plus adéquat», affirmait l'élu socialiste.

Motion amendée

Au nom des Chevrons, Blaise Geiser a évoqué les retours sur investissement: «Des artisans locaux y ont travaillé, des synergies se dégagent au quotidien avec les commerces et les restaurateurs». Le Chevron est même allé jusqu'à imaginer l'introduction d'un statut semi-professionnel. «C'est comme les dimensions d'un pyjama pour enfant...», a-t-il imaginé. Depuis cinq ans, La Passade a grandi. Elle a démontré sa valeur». Dans cette perspective, Blaise Geiser a demandé au Conseil communal de mener une réflexion globale.

Joignant le geste à la parole, le Chevron a déposé un amendement (adopté à l'unanimité, moins une voix et une abstention) complétant le texte de la motion. Celle-ci demande à l'exécutif d'élargir sa réflexion «à une politique globale de soutien aux sociétés et associations qui font la promotion de la culture, du sport, des loisirs et du tourisme et dans la commune de Boudry». Dans son esprit, le soutien communal pourrait être d'ordre financier ou sous forme de travaux, voire de mise à disposition d'infrastructures à des conditions favorables.

Economiser l'eau d'arrosage?

Dans cette hypothèse, le groupe libéral a demandé si la commune devrait exercer un droit de regard sur les comptes de La Passade. Le groupe radical a pleinement soutenu l'amendement. Remarquant que Boudry verse, bon an mal an, une contribution supérieure à 70.000 francs au théâtre du Passage, à Neuchâtel, Franco Pedrazzini estime que les Boudrysans se rendent plus volontiers à La Passade. Estimant qu'il est plus raisonnable d'avoir une vue d'ensemble que de réagir au coup par coup, les radicaux ont suggéré de confier le dossier à la nouvelle commission chargée d'établir un cahier des économies réalisables sur le plan communal.

Responsable des affaires culturelles, le conseiller communal Raoul Lembwadio a usé d'une métaphore dans sa

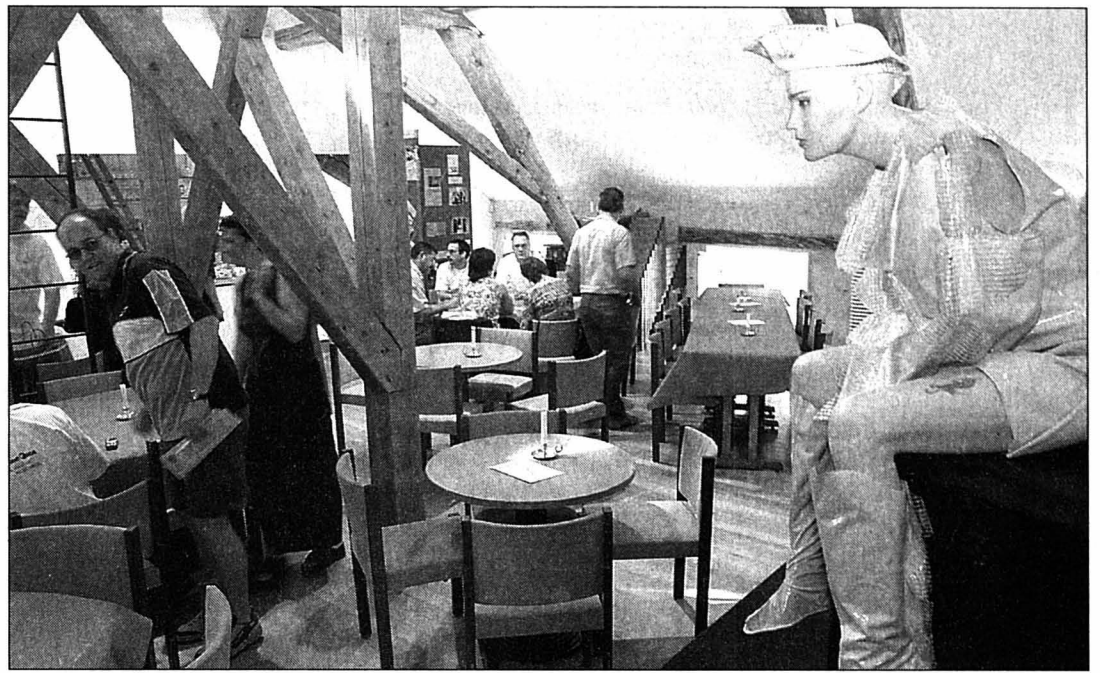

L'Espace culturel La Passade fait rayonner Boudry dans toute la région, estiment les élus locaux. PHOTO ARCH-LEUENBERGER

réponse: «Pour arroser, il faut de l'eau, et cette eau, il faut bien la prendre quelque part. Il est impossible d'arroser et d'économiser en même temps!» Responsable des Bâtiments, Pierre Quinche a également rappelé les efforts consentis par la commune (droit de superficie, abandon d'une taxe pour les places de parc, notamment). Le conseiller communal a toutefois reconnu que, proportionnellement au nombre de ses habitants, Boudry est plus économe que d'autres communes dans son soutien aux sociétés locales. La motion amendée a été acceptée par 31 voix, un refus et deux abstentions. /STE

Un beau tracteur tout neuf

Lors de cette même séance, les élus ont approuvé à l'unanimité le rapport officialisant l'initiative communale sur le financement des structures d'accueil de la petite enfance. Cette belle unité n'était pas de mise, à l'heure d'accepter un crédit de 38.000 francs pour la réfection partielle et provisoire de l'ouest de l'avenue du Collège. Tous les groupes y étaient acquis, sauf le socialiste. L'arrêté a recueilli 23 voix favorables. Le crédit de

287.000 francs pour l'assainissement du chemin Montant a, lui, rallié tous les suffrages. Comme le relevait le porte-parole de la commission financière, les élus ont salué la bonne coordination qui doit prévaloir entre différents corps de métiers dans la réalisation de ce chantier.

Quant au crédit de 246.000 francs destiné à l'achat d'un nouveau tracteur pour le service forestier, il ne s'est trouvé qu'un élu à s'abstenir au moment du vote. /ste

Première priorité: trouver un président

Bellelay ■ Le conseil de fondation qualifie la situation d'extrêmement difficile. Mise à pied du directeur balayée

Entérinant la démission du président François Vorpe, deux jours après celle du directeur Claude-Alain Voiblet, le conseil de la Fondation Bellelay a tenu, lundi soir, une longue séance, dont Pierre Paupe, jusque-là vice-président et désormais président par intérim, présentait hier les résultats essentiels. «La première priorité consiste aujourd'hui à dénicher un nouveau président», affirmait-il, en précisant que la recherche d'un directeur n'est pas à l'ordre du jour actuel. L'exécutif estime en effet que son nouveau président devra avoir son mot à dire dans le choix du successeur de Claude-Alain Voiblet. Au sujet de Claude-Alain

Voiblet, justement, une proposition de mise à pied immédiate a été présentée en conseil, mais massivement rejetée, selon Pierre Paupe. Le prénommé terminera donc son mandat en septembre prochain, à l'issue de ses six mois de dédit.

Il n'en reste pas moins que la situation est grave et même extrêmement difficile, selon les termes du président par intérim, qui affirme vouloir tirer un trait définitif sur le passé.

Question de survie

Dans la situation financière qui est la sienne (lire ci-dessous), «la fondation doit trouver les moyens de survivre durant quelques mois».

Lundi soir, le conseil de fondation a conséquemment nommé un «bureau renforcé» (le quintette du bureau, Pierre Paupe, Patrick Zürcher, Michel Schaer, Jean-Paul Roethlisberger et Marie-Noëlle Willemin, ainsi que Charles-André Beuchat (comptable), Claude-Alain Voiblet et André Rothenbühler). Ce groupe de travail aura pour première tâche d'examiner, sous l'angle financier, toutes les manifestations prévues cette année. Le résultat financier de chaque manifestation devra être connu exactement dans les 15 jours.

Parallèlement, la fondation cherchera toutes les possibilités d'économies. «En 2002,

la masse salariale a connu un dépassement de quelque 180.000 francs, notamment en raison des auxiliaires. Il nous faut donc examiner rapidement si la nécessité d'un si nombreux personnel auxiliaire est démontrée».

Et Pierre Paupe d'annoncer que Jura bernois Tourisme (JBT), par son président Gabriel Zürcher, s'est proposé pour réorganiser le volet touristique de la fondation. «Nous avons l'espoir de réduire ainsi les charges, dans ce domaine, de quelques dizaines de milliers de francs».

Et, bien sûr, c'est avec une impatience non dissimulée que la fondation attend le décompte final de construction... /DOM

Aucune liquidité!

Le grand problème de la fondation: son cruel manque de liquidités. Ses disponibilités financières, compte courant compris, ont été absorbées par les dépassements de la construction. Quant aux subventions promises pour les cinq premières années de fonctionnement, à savoir encore plusieurs centaines de milliers de francs, le canton de Berne les a gelées en attendant le décompte final de construction.

Et, du côté des banques, il ne faut guère rêver. Pierre Paupe le soulignait hier: «En cas de faillite, les biens-fonds de la fondation seraient remis au canton, pour un franc symbolique. Il est bien difficile de convaincre une banque d'accorder une hypothèque importante. Même si la fondation vit sous un toit estimé entre six et sept millions de francs de valeur officielle, la valeur de la cédule n'est pas établie...» /dom

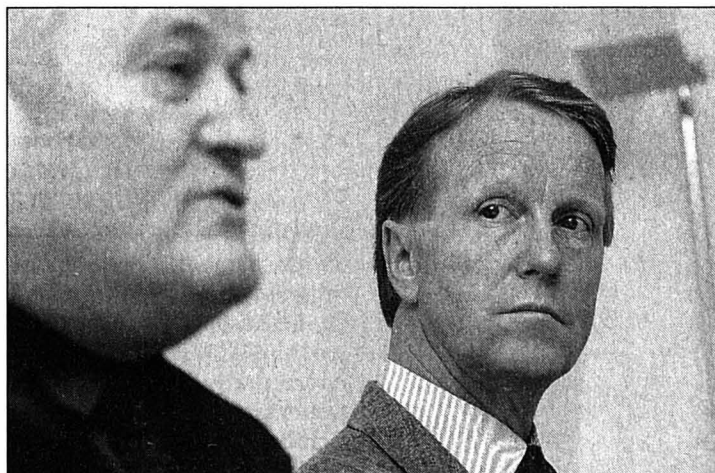

Suite à la démission de François Vorpe (à droite), Pierre Paupe assurera l'intérim à la présidence de la Fondation Bellelay. PHOTO GERBER

BEVAIX

**La magie
d'Andersen**

Monsieur Andersen revient dans le canton. Non pas le fameux Arthur du monde des affaires, mais le non moins célèbre Hans Christian, écrivain de son état et auteur de contes désormais illustres. L'Aristo-loche convie Anne-Marie Pagnhini, Laurence Marin, Nicole Vauthier et Christiane Bauer à raconter «Il était une joie... Andersen», vendredi à 20h, au Salon des quatre saisons du Moulin de Bevaix. Leur récit sera accompagné au piano par Stanislas Romanowski.

Hans Christian Andersen connaissait bien le canton de Neuchâtel. Il avait en effet séjourné au Locle, chez un Monsieur Houriet, horloger, pour se reposer d'un épuisant voyage à Paris. Il avait rencontré Victor Hugo, alors âgé de 31 ans, et avait assisté à l'inauguration de la statue de Napoléon, sur la place Vendôme. C'était en 1833. Des années plus tard, cet écrivain et conteur adulé revint quelque temps à Neuchâtel.

Vu le succès des années précédentes, une deuxième veillée identique sera organisée le vendredi 2 mai. Ces soirées s'adressent à tout public (dès 8 ans). Entrée libre, pousseion à l'entracte et chapeau à la sortie. Réservations au tél. 032 846 25 89. /comm-flv

Comment vendre La Chaux-de-Fonds?

Ester ■ *Un exercice de marketing a été mené par les étudiants en formation commerciale, encadrés par un professionnel*

Par
Irène Brossard

«**N**ous avons été impressionnés par la créativité générale des élèves.» C'est l'avis des enseignants de l'Ester (Ecole du secteur tertiaire du Cifom), Annie Clerc et Ralph Ballmer, et c'était aussi celui de Michel Repond, responsable d'une agence de publicité lausannoise et intervenant extérieur. Ce professionnel a mené un exercice de marketing selon les règles appliquées dans un bureau privé avec cinq classes de 3e année en option commerce, y compris la classe de secrétariat, soit 75 élèves.

Quel produit devaient-ils vendre? La Chaux-de-Fonds, a décidé leur mentor extérieur. «Un défi en quelque sorte, relevait Annie Clerc, sous-directrice de l'Ester. Le processus de

réflexion importait plus que le produit fini», qui n'est resté qu'à l'état théorique, bien sûr.

Avantages et désavantages

Premier point de la démarche, déterminer les aspects positifs et négatifs de La Chaux-de-Fonds. Les avantages relevés sont nombreux. La proximité de la nature, le calme, le soleil en été et en hiver, les possibilités de sport en plein air sont plébiscités. Suivent l'offre culturelle, les cinémas, les grands magasins, les écoles, un bon service de bus, les loyers abordables, entre autres. Les élèves relient aussi les relations sociales plus intenses qu'ailleurs, ainsi que le bon accueil fait aux étrangers.

Dans les désavantages, on relève trop d'impôts, des bus trop chers, pas assez de magasins, la mauvaise position géo-

graphique, le manque d'un centre-ville et d'une zone piétonne, entre autres.

Après la mise en commun des idées, chaque groupe a dû opérer un choix en fonction de son public cible. Plusieurs équipes ont choisi de s'adresser à quelqu'un qui n'habite pas La Chaux-de-Fonds et qu'il faut séduire et convaincre.

Les élèves ont imaginé des scénarios, en images ou vidéo. Avec des parcours à contre-courant, par exemple en imaginant les désagréments du bord du lac - moustiques, pierres qui blessent les pieds et orages soudains -, pour arriver sur le gazon de la piscine

- «les avantages sans les inconvénients»; ou en s'envolant du Pod vers le Chapeau-Râblé, avec un slogan «Respirez» inscrit dans le ciel, en nuages; ou encore, «la neige à La Chaux-de-Fonds, c'est la cerise sur le gâteau», avec une couronne de crème chantilly sur Espacité et une cerise dessus.

Surprise, la tour Espacité apparaît souvent comme élément emblématique de la ville, donc intégrée par la jeunesse. Pour le choix d'un projet final, chacun a dû défendre son point de vue. «C'est ainsi que naissent les produits publicitaires», concluait Annie Clerc face aux élèves. /IBR

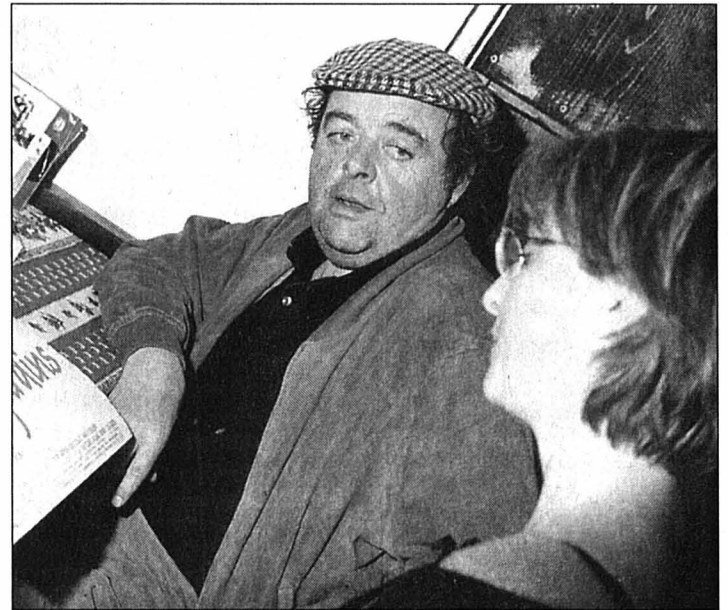

Jacques Villeret en compagnie de Michèle Charpié, directrice adjointe à Cinepel SA, vendredi au restaurant des Roches-de-Moron.

PHOTO SP-ROLAND HUGUENIN

Visite surprise de Jacques Villeret Les Roches-de-Moron ■ Une escapade gourmande

Vendredi dernier dans l'après-midi, le comédien français Jacques Villeret a atterri en hélicoptère aux Roches-de-Moron, dans un champ juste à côté du restaurant. Les Stengel, tenanciers de l'établissement, avaient juste reçu un coup de fil leur demandant si un hélicoptère pouvait se poser à proximité, sans savoir qui serait leur hôte. Mêlant l'utile à l'agréable, le comédien a accordé une interview à nos confrères de RTN. L'escapade s'est organisée à la dernière

minute, pour profiter du beau temps, indique Matthieu Henchoz, de JMH productions. Le comédien a apprécié les spécialités de la carte des desserts, notamment le «cygne du Doubs», un meringué à la crème. Il a signé le livre d'or de l'établissement. Il est ensuite reparti pour Neuchâtel, où il était attendu au cinéma Apollo, pour présenter «Erfroyables jardins», un long métrage de Jean Becker, actuellement à l'affiche à La Chaux-de-Fonds et Neuchâtel. /lby

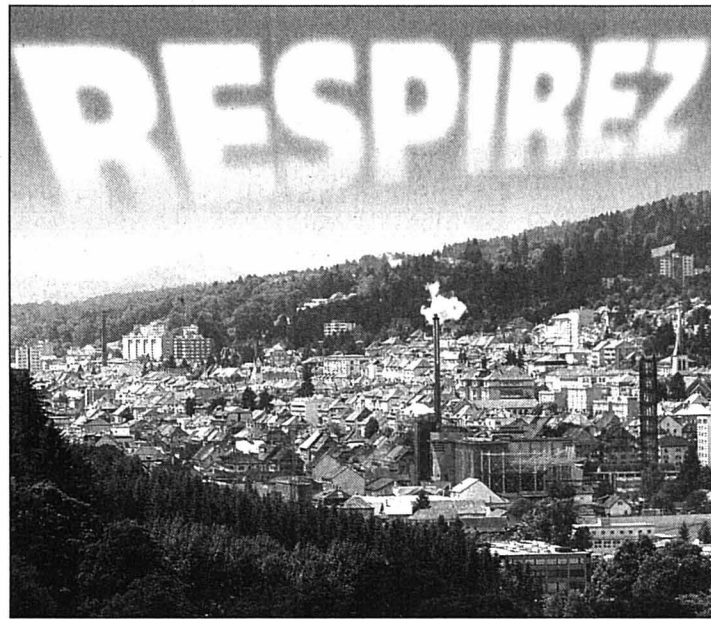

Dans l'un de leurs projets marketing, les étudiants de l'Ester invitent les visiteurs à venir se détresser et respirer à La Chaux-de-Fonds, en l'écrivant en nuages dans le ciel.

PHOTOMONTAGE ALLANOU

Se rapprocher de la pratique

La nouvelle loi sur la formation professionnelle entrera en vigueur le 1er janvier 2004. Les diplômes de commerce devront être adaptés à de nouvelles dispositions, comprenant des séquences de formation se rapprochant de la pratique et du concret. «Les méthodes pédagogiques doivent évoluer. Nous devons inculquer des compétences profession-

nelles mais aussi des compétences sociales et méthodologiques (techniques de travail, par exemple)», explique Georges Vuilleumier, directeur de l'Ester. «Travailler sur un projet précis fait justement émerger des compétences et cet exercice de marketing s'inscrit dans ce cadre. Nous prenons les devants par rapport à ce qui se mettra en place en 2004», explique-t-il encore. /ibr

RÉGION PRATIQUE

AGENDA

LA CHAUX-DE-FONDS

AUJOURD'HUI

- **Beau-Site Spectacle** «L'Etranger» d'Albert Camus, par le TPR, mise en scène de Franco Però, 19h.
- **Club 44 Forum Monde du Graal**, rencontre avec Christopher Vasey, 20h.
- **Lycée Blaise-Cendrars** Rue du Succès 45, Hamlet de Shakespeare, par le Théâtre du lycée Blaise-Cendrars, mise en scène de Pier-Angelo Vay, 20h; jusqu'à samedi.

LE LOCLE

AUJOURD'HUI

- **Bibliothèque des jeunes A** 14h30, contes.
- **Casino A** 20h, Ciné club.

Petits cyclistes en lice

Le Locle ■ *Course de vélo pour les élèves de 7 à 16 ans*

Une course de vélo à l'intention des 1300 écoliers loclois des écoles primaire et secondaire aura lieu le 17 juin, dans le cadre de l'arrivée du Tour de Suisse au Locle. Elle est lancée par le groupe animation du comité d'organisation, qui collabore avec les écoles et la police locale. «Ce ne sera pas un jour de congé», précise Pascal Cosandier, directeur de l'école primaire, mais tous les élèves sont invités à participer, qu'ils courent ou non. Une course de qualification, avec

tous les inscrits (délai fixé au 8 mai), aura lieu le 17 juin au matin. Les 25 meilleurs de chaque catégorie, soit 125 élèves au maximum, participeront à la finale, l'après-midi dès 13 heures.

La remise des prix a lieu immédiatement après l'arrivée, en principe sur le podium du Tour de Suisse. Le premier de chaque catégorie recevra une montre Tissot - rappelez-vous que c'est pour marquer son 150e que la maison horlogère a fait venir cette étape au Locle. /cld

ENBREF

LE LOCLE ■ DJ'13, prochaine ouverture. «Le DJ'13 ouvre le 1er avril», écrivions-nous dans notre édition du 29 mars, dans un compte rendu du Conseil général du Locle. Ce n'était pas censé être un poisson d'avril, c'en est devenu un. Ce 1er avril marque en fait l'entrée en fonction des deux nouveaux animateurs socio-culturels qui travailleront dans l'espace jeunesse, chacun à 50 pour cent. Mais l'ouverture effective du DJ'13 n'est pas encore fixée, indique le conseiller communal Claude Leimgruber, afin de laisser aux animateurs le temps de prendre leurs marques. Le DJ'13 «sera ouvert prochainement». /cld

Farceurs, ces «instits» La Chaux-de-Fonds ■ Elèves victimes d'un poisson d'avril

La plupart des élèves du collège primaire de la Promenade, à La Chaux-de-Fonds, sont tombés dans le panneau! Ils avaient reçu, lundi, une circulaire leur demandant de venir hier à l'école en habits et accessoires d'hiver pour faire l'affiche du film de la série «L'Instit» récemment tourné à La Chaux-de-Fonds. Poisson d'avril!

Une trentaine seulement avaient senti le vent ou oublié d'enfiler un anorak. Un élève a tellement bien senti la plaisanterie, qu'il l'a retournée et est venu... avec une bouée et un sombrero! Mais tous les

autres sont venus avec gants et bonnets, une cinquantaine d'enfants ont même débarqué avec skis, pelles ou luges!

Dans la cour, il y avait de quoi se demander si c'était du lard ou du cochon, puisqu'il y avait, à côté de notre photographe et de celui du collège, une équipe TV de Canal alpha. A la fin de la séance photos, les enseignants initiateurs ont révélé le canular en déroulant un gros poisson sur la façade. Les gosses ont eu droit pour leur peine à une chanson («Petit poisson qui tête encore sa mère...») et un petit chocolat. En forme de poisson, bien sûr... /ron

Valsler Classic 6 x 1,5 litres 6.30		Promotions hebdomadaires www.visavis.ch valable dès le 02.04.2003 Plus de 700 points de vente en Suisse! 0800 808 008	
Tilsiter Switzerland vert 45 % MG/ES 100 g 1.40	Bananes Chiquita Amérique centrale kg 2.60	Filet d'agneau 2 x 110 g 100 g 4.25	Rioja DO Fuego Mayor 1999 Vin rouge d'Espagne 75 cl 7.95
Nutella 400 g 3.50	Nestea Lemon 6 x 1,5 litres 9.90	Thomy •Mayonnaise •Moutarde mi-forte •Thomynaise light 265 g / 300 g / 280 g 2.25	Knorr Aromat Condiment en poudre Paquet de 3, 270 g 3.95
		Always Alldays Toutes les sortes Paquet 4.25	Nivea •Visage lait démaquillant •Visage Tonic 2 x 200 ml •Visage crème de jour, 50 ml 11.25 7.50
		Ariel •Classic, 27 lessives, 2,97 kg 12.95 •Hydractiv liquide •Hydractiv Color liquide Sachets de recharge, 1,5 litres 9.95	visavis individuel et sympathique 144-108673/ROC

Prix rafraîchissants.

Valable du 1.4 au 7.4



Pommes de table Golden Delicious classe 1
du pays
à la pièce ou en barquette
le kg

250



Sur tous les croissants pré-cuits
-.50 de moins
Exemple:
croissants pré-cuits
le sachet de 6 pièces/
200 g

220
au lieu de 2.70



Edam suisse
les 100 g
125
au lieu de 1.60



Asperges blanches d'Espagne
la botte de 1 kg

950

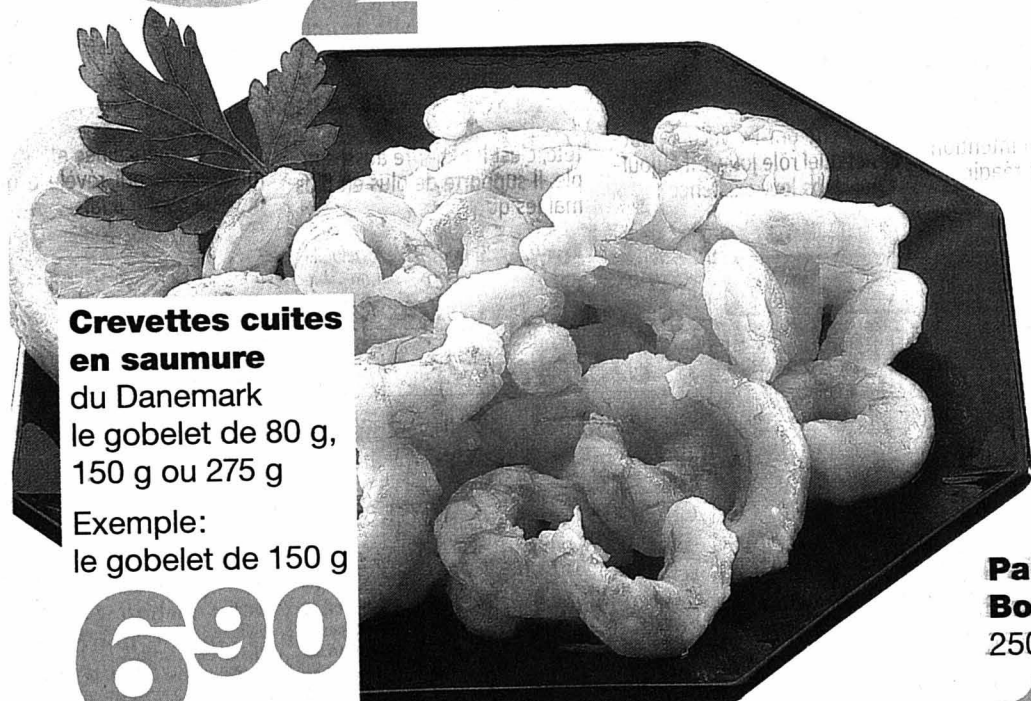

Crevettes cuites en saumure
du Danemark
le gobelet de 80 g,
150 g ou 275 g

Exemple:
le gobelet de 150 g

690
au lieu de 8.40



Pain sarment Bonne soirée
250 g

150
au lieu de 1.90



Entrecôte de bœuf 1er choix, fraîche
de Suisse ou du Brésil
le kg

39.-
au lieu de 49.-



Poulet frais St-Sever, élevé en liberté
le kg

9.-
au lieu de 13.-



www.migros.ch

Société coopérative Migros Neuchâtel/Fribourg

MIGROS
Le Pays-Francheur

PATINOIRE D'YVERDON
MARCHÉ DES VOITURES D'OCCASION

VENDREDI 4 avril 15h – 20h
SAMEDI 5 avril 9h – 20h
DIMANCHE 6 avril 10h – 18h

150 VOITURES OCCASION

Allianz
Suisse

Financement assuré par
GE Capital Bank



Pioneer

3 jours de bonnes affaires à ne pas manquer!
12 mois garantie totale sur tous modèles exposés

La meilleure voiture.
 Maintenant en grand format.
 La Corolla Verso «Family». A partir de Fr. 24'950.-.



LA COROLLA VERSO «FAMILY» VOUS ATTEND POUR UN ESSAI ROUTIER.

Depuis des années, Toyota en général et la Corolla en particulier se classent en tête des études de qualité les plus diverses dans le monde entier. Et cela continue dans les dernières enquêtes du célèbre institut d'information des consommateurs J. D. Power, de l'ADAC, du TÜV et du TCS. Rendez-vous chez votre concessionnaire Toyota et découvrez la Toyota Corolla Verso, modulable à souhait et développant entre 110 et 135 ch. Actuellement disponible en version spéciale «Family» pour Fr. 24'950.- net («Linea Terra») ou Fr. 28'950.- net («Linea Sol») ou en leasing à des conditions très intéressantes.

Immatriculation du véhicule avant le 30. 6. 2003.

CENTRE TOYOTA: 2074 Marin, Autotechnique CRWT SA, tél. 032 753 66 33 ● **PARTENAIRE TOYOTA:** 2113 Boveresse, Garage Renato Napoli, tél. 032 861 34 36 ● 2027 Montalchez, Garage du Verger, Louis Porret, tél. 032 835 25 75.

Neuchâtel: la fête de l'Orient aux Tapis Masserey

Qu'ils viennent de Téhéran, d'Istanbul, de Meshed, de Chiraz ou du Tibet, les tapis d'Orient, les Gabeh et les Cashghuly font l'admiration de tous les amateurs d'authenticité par leurs couleurs chatoyantes à base de teintures naturelles et leurs motifs originaux, qui représentent une symbolique faite d'histoires et d'aventures extraordinaires. Samedi, le magasin des Tapis Masserey à Neuchâtel s'est transformé en souk pour le plus grand plaisir de nombreux visiteurs. Cette grande fête consacrée à l'Orient a été marquée par différents événements tels que l'ouverture de balles de tapis et un exposé agré-

menté de diapositives sur les terres de Perse présentée par Philippe Graef. A cette occasion, Patrick Masserey a parlé des innovations du moment, le tapis à système Du-raAir qui élimine les mauvaises odeurs et un nouveau système de remplacement de lamelles dans le parquet stratifié, tout en proposant une sympathique alternative à la pose de carrelage dans l'habitation. Son père, César, a parlé avec passion de la beauté faite de sobriété des tapis d'Orient. A ne pas manquer dans la foulée l'exposition printanière qui durera jusqu'au 19 avril.

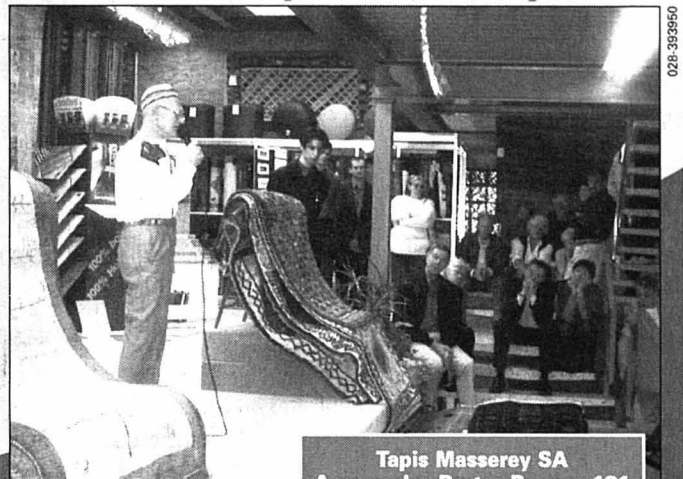

Tapis Masserey SA
 Avenue des Portes-Rouges 131
 2000 Neuchâtel
 Tél. 032 725 59 12
 www.masserey.ch

Echos du commerce

Une piqure aux grands effets:
 Donnez de votre sang



MEUBLES DU BATTOIR-METHOD

Nouveauté à Method

Visitez notre cave à vin.



des Grands Vins
 vous attendent à des prix défiant toute concurrence.

Rte d'Yverdon - Entre Orbe et Yverdon - 024 459 17 48

Hôtel Villa Selva Lugano

A dix minutes à pied du centre, dans un cadre typiquement tessinois, petit hôtel de charme à caractère familial. Excellente cuisine régionale. Régime sur demande. Grand parking. Piscine.
 Fam. Foletti, via Tesserete 36 - Tél. 091 9236017
 Fax 091 9236009
 E-mail: villaselva@bluewin.ch

enseignement et formation

ECOLE MODERNE

ORIENTATION
 SECONDAIRES 7e 8e 9e
 RACCORDEMENTS
 PREPARATION AUX ECOLES SUPERIEURES

SAINT-HONORÉ 10 2000 NEUCHÂTEL
 TÉL. + FAX 032 724 15 15

avis officiels

RÉPUBLIQUE ET CANTON DE NEUCHÂTEL
DÉPARTEMENT DE LA GESTION
DU TERRITOIRE
SERVICE DES PONTS ET CHAUSSÉES

AVIS DE FERMETURE DE CHAUSSÉE

La commune de Boveresse, en collaboration avec le service forestier, va procéder à l'exploitation d'une coupe de bois aux abords immédiats de la route cantonale n° 2233. Ces travaux ainsi que le câblage et le débardage des bois nécessitent impérativement, par mesure de sécurité, la fermeture au trafic de la route cantonale au lieu-dit la Tranchée Verte

le vendredi 11 avril 2003 de 7 h à 18 heures
et
du lundi 14 avril 2003 à 7 heures
au jeudi 17 avril 2003 à 17 heures.

Le trafic sera dévié par Fleurier - Boveresse - Prise Sèche et vice-versa.

Nous remercions les usagers de la route de leur compréhension.

L'ingénieur cantonal
 Marcel de Montmollin

028-391356/DUO

L'EXPRESS

Editeur:
 Fabien Wolfrath

Directeur des rédactions
 et rédacteur en chef:
 Mario Sessa

Tirage contrôlé: 29.059 exemplaires
 (REMP, avril 2002)
 Lecteurs 65.000 (Mach Basic 2001)

RÉCEPTION

4, rue Saint-Maurice, 2001 Neuchâtel
 Tél. 032 723 53 00

Ouverture: du lundi au vendredi,
 8 h à 12 h et 13 h 30 à 18 h
 (vendredi: 17 h).

Nos bureaux peuvent être atteints par téléphone de 7 h 50 à 12 h et de 13 h 55 à 18 h.
 En dehors de ces heures, une permanence est ouverte du dimanche au vendredi de 18 h à 24 h.

ABONNEMENTS / DIFFUSION

4, rue Saint-Maurice, 2001 Neuchâtel
 Tél. 032 723 53 90
 Fax 032 723 53 99

Adresse E-mail: clientele@lexpress.ch

Tarifs pour la Suisse

3 mois Fr. 86.- **6 mois** Fr. 163.- **12 mois** Fr. 306.-
 Y compris 2,4% taxe TVA.

Souscription par téléphone, par bulletin d'abonnement ou à notre réception, rue Saint-Maurice.

CHANGEMENTS D'ADRESSE

Les ordres de changement d'adresse, pour une durée de 6 jours ouvrables, au minimum, doivent parvenir par écrit cinq jours ouvrables à l'avance. Les frais seront facturés avec le renouvellement de l'abonnement.

PUBLICITÉ

Régie des annonces: Publicitas SA
 4, rue Saint-Maurice, 2001 Neuchâtel
 Tél. 032 729 42 42
 Fax 032 729 42 43

Délais: 2 jours avant la parution à 12 h.
 Edition du lundi: jeudi à 12 h.

Avis mortuaires, naissances et tardifs: la veille jusqu'à 21 h.

Le courrier concernant cet avis est à déposer rue de la Pierre-à-Mazel 39, en dehors des heures d'ouverture de la réception.

Couleurs: 4 jours ouvrables, 8 h.

Je souffre!

Éliminez ces douleurs corporelles tenaces de toutes sortes qui empoisonnent votre vie.

Info urgente:
024 445 32 65

www.capital-sante.ch
 www.maldelesos.ch
 www.sport-performance.ch

39.-

Tunique
 avec fentes de côté
 et ceinture à nouer
 34-46, pur lin

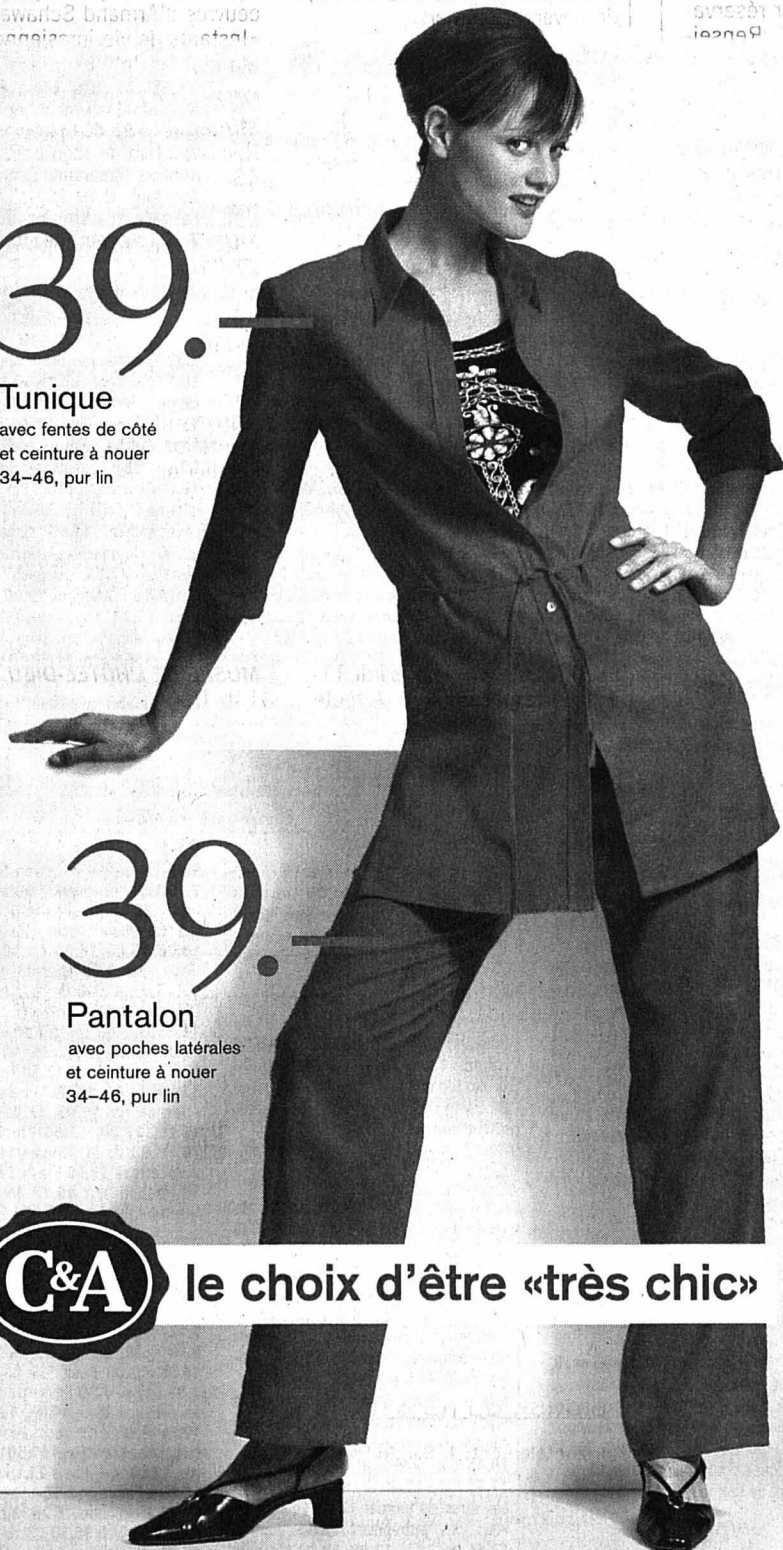

39.-

Pantalon
 avec poches latérales
 et ceinture à nouer
 34-46, pur lin



le choix d'être «très chic»

LES CINÉMAS À NEUCHÂTEL

APOLLO 1 032 710 10 33

LA FAMILLE DELAJUNGLE - LE FILM
Pour tous. 1^{re} semaine.
V.F. ME + SA au MA 14h.
ME au MA 16h.
De Jeff McGrath, Cathy Malkasian.
Dessin animé!
La famille Delajungle part au Congo pour filmer un rassemblement d'éléphants. Mais des braconniers...

APOLLO 1 032 710 10 33

CHOUCHOU
12 ans. 3^e semaine.
V.F. ME au MA 18h, 20h30. VE, SA 23h.
De Merzak Allouache. Avec Gad Elmaleh, Alain Chabat, Roschdy Zem.
Comédie incontournable!!!
Un jeune Maghrébin très étrange débarque à Paris à la recherche de son neveu...

APOLLO 2 032 710 10 33

LE LIVRE DE LA JUNGLE 2
Pour tous. 7^e semaine.
V.F. ME + SA au MA 14h.
ME au MA 16h.
De Steve Trenbirth.
Magnifique suite du «Livres de la Jungle»!
Après 5 jours passés chez les hommes, Baloo lui manque...

APOLLO 2 032 710 10 33

Cycle «Lucas Belvaux»

CAVALE
16 ans. 2^e semaine.
V.F. ME au MA 18h.
Avec L. Belvaux, C. Frot, G. Melki.
Après 15 ans de prison, il s'évade de prison pour reprendre la lutte. Mais après si longtemps, des alliances ont changé...

APOLLO 2 032 710 10 33

LA 25^{ME} HEURE
16 ans. 1^{re} semaine.
V.F. ME au MA 20h15.
De Spike Lee. Avec Edward Norton, Philip Seymour Hoffman, Barry Pepper.
C'est sa dernière nuit de liberté avant la prison. Il va réunir tous ses amis, ainsi que sa compagne qui l'aurait balancé!

APOLLO 2 032 710 10 33

AVANT-PREMIÈRE

FUSION - THE CORE
12 ans.
V.F. VE, SA 23h.
De Jon Amiel. Avec A. Eckhart, Hilary Swank, Tcheky Karyo.
Film fantastique!
Une seule solution pour sauver la Terre: envoyer une équipe de kamikazes dans son centre...

APOLLO 3 032 710 10 33

COUP DE FOUDRE À MANHATTAN
Pour tous. 4^e semaine.
V.F. ME au MA 15h30, 18h.
De Wayne Wang. Avec J. Lopez, Ralph Fiennes, N. Richardson.
Comédie!
Gouvernante dans un luxueux palace, sa vie va s'accélérer lorsqu'un riche héritier la confond avec une autre...

APOLLO 3 032 710 10 33

ADAPTATION 12 ans. 1^{re} semaine.
V.O. s.-t. fr/all. ME au MA 20h30.
De Spike Jonze. Avec Nicolas Cage, Meryl Streep, Chris Cooper.
Comédie!
Scénariste, entre l'angoisse de la feuille blanche et ses déboires avec les femmes, il se perd...
OSCAR 2003 DU MEILLEUR SECOND RÔLE MASCULIN!

APOLLO 3 032 710 10 33

DAREDEVIL
12 ans. 3^e semaine.
V.F. VE, SA 23h.
De Mark Steven Johnson.
Avec Ben Affleck, Michael Clarke Duncan, Jennifer Garner.
D'après la bd! Avocat le jour, super-héros la nuit, il traque les criminels qu'il ne peut pas punir dans un tribunal...

ARCADES 032 710 10 44

SNOWBOARDER
16 ans. 1^{re} semaine.
V.F. ME, JE + SA au MA 15h30.
ME au MA 18h, 20h30. VE, SA 23h.
De Olias Barco. Avec Nicolas Duvauchole, Grégoire Colin, Jean-Philippe Ecoffey.
Il est un jeune snowboarder talentueux et bien naïf. Car lorsqu'on lui propose un stage, il ne voit rien arriver...

BIO 032 710 10 55

THE HOURS 16 ans. 3^e semaine.
V.O. s.-t. fr/all. ME au MA 15h30, 18h15, 20h45.
De S. Daldry. Avec Nicole Kidman, Julianne Moore, Meryl Streep.
Dans les années 20, elle écrit un livre pour ne pas sombrer. 20 ans après, Laura va lire cet ouvrage et...
Exceptionnel!
OSCAR 2003 DE LA MEILLEURE ACTRICE!

PALACE 032 710 10 66

DESTINATION FINALE 2
16 ans. 1^{re} semaine.
V.F. ME au MA 15h30, 20h45. VE, SA 23h.
De David R. Ellis. Avec Ali Larter, A.J. Cook, Michael Landes.
Alors qu'elle part en week-end, elle a soudain, une effroyable vision. Elle va en rattrapper, mais pour combien de temps?

PALACE 032 710 10 66

MONSIEUR SCHMIDT
Pour tous. 4^e semaine.
V.F. ME au DI 18h.
V.O. s.-t. fr/all. LU, MA 18h.
De A. Payne. Avec J. Nicholson, Kathy Bates, Hope Davis.
A 66 ans, il est retraité... et perd tous ses repères. Il va tenter de savoir où il en est, et va découvrir que...

REX 032 710 10 77

PINOCCHIO
Pour tous. 2^e semaine.
V.F. ME au MA 15h30. ME, JE 20h15.
V.O. it. s.-t. fr/all. VE au MA 20h15.
De Roberto Benigni. Avec Roberto Benigni, N. Braschi, Carlo Giuffrè.
Pinocchio remixé à la sauce Benigni... Simplement magique, envoûtant!

REX 032 710 10 77

STUPEUR ET TREMBLEMENTS
12 ans. 2^e semaine.
V.F. ME au MA 18h.
De Alain Corneau. Avec Sylvie Testud, Kaori Tsuji, Taro Suwa.
Comédie grincante!
Après l'uni, elle trouve un poste dans une entreprise au Japon, pour être mutée aux W.-C...

REX 032 710 10 77

8 MILE 12 ans. 6^e semaine.
V.F. VE, SA 23h.
De Curtis Hanson, Kim Basinger.
Avec Eminem, Mekhi Phifer.
Jimmy veut franchir la fameuse 8 Mile Road séparant les Noirs et les Blancs et se distinguer dans le monde des rappers.
OSCAR 2003 DE LA MEILLEURE CHANSON!

STUDIO 032 710 10 88

EFFROYABLES JARDINS
12 ans. 1^{re} semaine.
V.F. ME au MA 16h, 18h15, 20h30. SA, DI 14h.
De Jean Becker. Avec J. Villaret, André Dussolier, Thierry Lhermitte.
En France, un fils n'aime pas le clown qu'interprète son père. Un ami décide alors de lui raconter la genèse de ce clown...

Une pièce d'identité sera demandée à toute personne dont l'âge pourrait prêter à confusion.
Merci de votre compréhension.

LES CINÉMAS DANS LA RÉGION

LA CHAUX-DE-FONDS

ABC (032 967 90 42)
UN COUPLE ÉPATANT. Me 18h30, je-ve 20h45, sa 16h30. 12 ans. De L. Belvaux
CAVALE. Sa 18h30, di 20h45. 12 ans. De L. Belvaux
EN ATTENDANT LE BONHEUR. Me 20h45, je-ve 18h30, sa 20h45, di 16h30-18h30, lu-ma 20h45. 12 ans. VO arabe st. fr/all. De A. Sissako.

CORSO (032 916 13 77)
PINOCCHIO. 16h-20h30. Pour tous. 2^e semaine. De R. Benigni.
COUP DE FOUDRE À MANHATTAN. 18h15. Pour tous. 4^e semaine. De W. Wang.
EDEN (032 913 13 79)
DESTINATION FINALE 2. 16h-20h45. 16 ans. Première suisse. De D. R. Ellis.
MONSIEUR SCHMIDT. 18h. Pour tous. 4^e semaine. De A. Payne.

PLAZA (032 916 13 55)
SNOWBOARDER. 18h-20h30. 16 ans. Première suisse. De O. Barco.

SCALA (032 916 13 66)
EFFROYABLES JARDINS. 14h-16h-18h15-20h45. 12 ans. Première suisse. De J. Becker.
LA FAMILLE DE LA JUNGLE - LE FILM. 14h-16h. Pour tous. Première suisse. De J. McGrath.
CHOUCHOU. 18h-20h15. 12 ans. 3^e semaine. De M. Allouache.
LE LIVRE DE LA JUNGLE 2. 14h-16h. Pour tous. 7^e semaine. De S. Trenbirth.
THE HOURS. 18h-20h30. 16 ans. 3^e semaine. De S. Daldry.

COUVET

COLISÉE (032 863 16 66)
MONSIEUR SCHMIDT. Je-ve-sa 20h30. Di 16h30-20h30. 12 ans. De A. Payne.

LA NEUVEVILLE

LE MUSÉE (032 751 27 50)
NI POUR NI CONTRE (BIEN AU CONTRAIRE). Ve-sa-di 20h30. 14 ans. De C. Klapisch.

À VISITER DANS LA RÉGION

NEUCHÂTEL

BIBLIOTHÈQUE PUBLIQUE ET UNIVERSITAIRE. «L'édition neuchâteloise au siècle des Lumières: La Société typographique de Neuchâtel (1769-1789)», lu-ve 8-20h, sa 8-17h, jusqu'au 30.4. «Manuscrits de Jean-Jacques Rousseau», me/sa 14-17h ou sur rdv 032 717 73 00.
CENTRE CULTUREL NEUCHÂTELOIS. Exposition de Luigi Nono, artisan des sons et du silence. Lu-ve 9h-12h/14h-18h. Sa dès 14 h. Visites commentées par Valentin Raymond les 15, 21 et 29.3. et 25 et 26.4. à 19h. Jusqu'au 3.5.
ÉCOLE CLUB MIGROS. Exposition de Michela Varini, «Images». Lu-je 8h-20h30, ve 8h-20h et sa 8h-11h. Jusqu'au 7.6.
JARDIN BOTANIQUE. Présentations permanentes, serres consacrées à Madagascar. Parc et serres ouverts tous les jours de 9h-17h. Serres fermées le lundi.

FRESENS

HOME CHANTEVENT. Aquarelles de Jean-Claude Robert. Jusqu'au 27.6.

LA NEUVEVILLE

HOME MON REPOS. Peintures de Pierre-Alain Troyon. Tous les jours de 9h. à 18h. Jusqu'au 27.4.

BOUDRY

LA PASSADE. «Rencontre...» avec A. Caudey-Vuilleumier, C. Favre, J.-P. Maillard, A.-M. Schneider-Pilet, A.-M. André Balland, C. Bioley et M. Champod. Je 18-20h, di 14-18h et le soir des représentations. Exposition jusqu'au 12.4.
TOUR DE PIERRE/CAVEAU DE DÉGUSTATION DES VINS. Fermeture annuelle jusqu'au 1.5.

SAINT-SULPICE

VAPÉUR VAL-DE-TRAVERS. Visites du dépôt, tous les samedis 9-17h et sur demande, tél/fax 032 751 38 07.

TRAVERS

MINES D'ASPHALTE DE LA PRESTA. Groupes: toute l'année, toute la journée sur réservation. Individuels: tous les jours à 10h et 14h. Café des Mines: ts les jours de 9h30 à 17h; le soir, ouvert dès 15 personnes sur réservation. Jusqu'au 20.10. Renseignements/réservations: 032 863 30 10. E-mail: info@gout-region.ch.ch.

BOUDRY

LA PASSADE. «Rencontre...» avec A. Caudey-Vuilleumier, C. Favre, J.-P. Maillard, A.-M. Schneider-Pilet, A.-M. André Balland, C. Bioley et M. Champod. Je 18-20h, di 14-18h et le soir des représentations. Exposition jusqu'au 12.4.
TOUR DE PIERRE/CAVEAU DE DÉGUSTATION DES VINS. Fermeture annuelle jusqu'au 1.5.

VAUMARCUS

CHÂTEAU. «Château des mille et une vies». Salles médiévales et de préhistoire. Visite guidée sur réservation au 032/836 36 36, dès 10 personnes. www.chateauvaumarcus.ch.

BOUDRY

LA PASSADE. «Rencontre...» avec A. Caudey-Vuilleumier, C. Favre, J.-P. Maillard, A.-M. Schneider-Pilet, A.-M. André Balland, C. Bioley et M. Champod. Je 18-20h, di 14-18h et le soir des représentations. Exposition jusqu'au 12.4.
TOUR DE PIERRE/CAVEAU DE DÉGUSTATION DES VINS. Fermeture annuelle jusqu'au 1.5.

LA CHAUX-DE-FONDS

BOIS-DU-PETIT-CHÂTEAU. Tous les jours de 8-19h (été) ou 17h (hiver). Vivarium: 9-12h/14-18h (été) ou 17h (hiver).

LA SAGNE

HOME «LE FOYER». Exposition de peintures de Francis Maire. Jusqu'au 11.5.

CRESSIER

SENTIER DIDACTIQUE VITI-COLE VITI-TOUR. 27 panneaux abordant les thèmes de la viticulture, de l'histoire et de l'environnement répartis sur des parcours de 3 - 5 ou 8 km. Départ et arrivée au caveau de dégustation ouvert: ve 17-19h30, sa 11-12h30/16h30-19h, di 11-12h30.

LA SAGNE

HOME «LE FOYER». Exposition de peintures de Francis Maire. Jusqu'au 11.5.

LES PONTS-DE-MARTEL

FROMAGERIE. Démonstration tous les jours, 8-12h/17-19h; fabrication 8-10h.

SAINTE-IMIER

CENTRE DE CULTURE ET DE LOISIRS. Exposition de Danilo Wyss, peintures. Me-ve 14h-18h. Sa-di 14h-17h. Jusqu'au 13.4.

LES MUSÉES DANS LA RÉGION

NEUCHÂTEL

CENTRE DÜRRENMATT. Fermé pour préparation exposition jusqu'au 5.4.
MUSÉE D'ART ET D'HISTOIRE. «Aloys Perregaux, une Rétrospective», peintures, aquarelles et dessins. Ma-di 10h-18h, mercredi entrée libre. Jusqu'au 11.5.03. Exposition permanente: «Neuchâtel à travers les siècles».
MUSÉE D'ETHNOGRAPHIE. Exposition permanente. Ma-di 10-17h. Entrée libre le mercredi.
MUSÉE D'HISTOIRE NATURELLE. «Pas si bêtes! - 1000 cerveaux, 1000 mondes», exposition du Muséum national d'histoire naturelle de Paris. Et exposition permanente: oiseaux et mammifères de Suisse. Ma-di 10-18h. Entrée libre le mercredi.

épreuve», gravures sur bois d'après des poèmes de Paul Eluard, lettres manuscrites, documents sur l'artiste, livres, vidéo. www.marcejurt.ch. Jusqu'au 31.5.

BOUDRY

MUSÉE DE L'AREUSE. Fermeture annuelle.
MUSÉE DE LA VIGNE ET DU VIN. «À table». Me-di 14-18h. Jusqu'au 15.6.

LA CHAUX-DE-FONDS

MUSÉE DES BEAUX-ARTS. Les collections permanentes: art neuchâtelois, suisse et international (19^e et 20^e siècles). Collection René et Madeleine Junod (Liotard, Constalbe, Delacroix, Van Gogh etc.). Ma-di 10-17h. Dimanche matin entrée libre.
MUSÉE D'HISTOIRE. Les collections permanentes. Ma-ve 14-17h, sa 14-18h, di 10-18h. Dimanche matin, entrée libre.
MUSÉE D'HISTOIRE NATURELLE. Les collections permanentes de faune régionale et africaine. Dioramas. Faune marine. Collection Boillat. Jeux. Ma-sa 14-17h, di 10-12h/14-17h. Entrée libre.
MUSÉE INTERNATIONAL D'HORLOGERIE. «Tissot: 150 ans d'histoire, communication et publicité». Ma-di 10-17h. Jusqu'au 30.11.
MUSÉE PAYSAN ET ARTISANAL. Dentellières en démonstration tous les premiers dimanches du mois. Le 6.4. nouvelle exposition.

COLOMBIER

MUSÉE MILITAIRE ET MUSÉE DES TOILES PEINTES DU CHÂTEAU. Visites guidées: du mercredi au vendredi à 15h, ainsi que le 1^{er} dimanche de chaque mois à 14h et 15h30. Pour les visites en dehors des heures se renseigner au 032 843 97 00. Jusqu'au 31.10.

COLOMBIER

MUSÉE MILITAIRE ET MUSÉE DES TOILES PEINTES DU CHÂTEAU. Visites guidées: du mercredi au vendredi à 15h, ainsi que le 1^{er} dimanche de chaque mois à 14h et 15h30. Pour les visites en dehors des heures se renseigner au 032 843 97 00. Jusqu'au 31.10.

HAUTERIVE

LATÉNIUM, PARC ET MUSÉE D'ARCHÉOLOGIE. Ma-di 10-17h.

LA SAGNE

MUSÉE RÉGIONAL. Maison communale. Chambre neuchâteloise, objets début de siècle, oiseaux et mammifères de la région. Premier dimanche du mois 13h30-17h.

MÔTIERS

MUSÉE RÉGIONAL D'HISTOIRE ET D'ARTISANAT DU VAL-DE-TRAVERS. Fermeture hivernale jusqu'au 2.5. Rens. 032 861 35 51 ou musee.regional@bluewin.ch.
MUSÉE J.-J. ROUSSEAU. Ma/je/sa/di 14-17h, d'avril à octobre. Sur rdv 032 861 13 18, de novembre à mars.

LA SAGNE

MUSÉE RÉGIONAL. Maison communale. Chambre neuchâteloise, objets début de siècle, oiseaux et mammifères de la région. Premier dimanche du mois 13h30-17h.

LA NEUVEVILLE

MUSÉE D'HISTOIRE. Pirogue néolithique, canons de Charles le Téméraire. S'adresser à la conservatrice, Mme M. Althaus, 032 751 11 48.

DELEMONT

MUSÉE JURASSIEN D'ART ET D'HISTOIRE. Exposition des oeuvres d'Armand Schwarzer «Instants de vie jurassienne». Ma-di 14-17h. Jusqu'au 1.6.

TRAVERS

MUSÉE INDUSTRIEL - SITE DE LA PRESTA. Présentation d'un atelier de décolletage horloger reconstitué et d'une collection de machines à tricoter Dubied. Pour rns: ttp://www.mival.net. En hiver fermé. Visites individuelles: voir horaires du Voyage au Pays des Fées.

LA SAGNE

HOME «LE FOYER». Exposition de peintures de Francis Maire. Jusqu'au 11.5.

VAUMARCUS

CHÂTEAU. FONDATION MARC JURT. Me-ve 14-17h, sa/di 11-17h. Artespace: «Miró, A toute

LA SAGNE

HOME «LE FOYER». Exposition de peintures de Francis Maire. Jusqu'au 11.5.

Votre programme cinéma sur internet
www.lexpress.ch

LES MOTS CROISÉS DU JOUR No 416

Horizontalement: 1. Capitale insulaire. 2. Accompliras. 3. Insecte carnassier - Sas. 4. De la barre au gouvernail - Roi de Juda. 5. Près de ses sous - Succès - Note. 6. Raillies. 7. Vin doux - Article étranger. 8. Ancienne haute-coiffe. 9. Réfutes - Portée à la bouche. 10. Bois encore en combustion - Pour s'adresser à un monarque.

Verticalement: 1. Avec amour. 2. Dirigera - Chiffre romain. 3. Favoritismes. 4. Coups sans retour - Assurance - Sigle allemand. 5. S'accroche au mur - Extermination raciale. 6. Touchées. 7. Roue de poulie - Symbole métallique - Sans effet. 8. Douce dans la chanson - Haut lieu de l'art bouddhique indien. 9. Meuble de rangement. 10. Tests - Arrivée.

Solution dans la prochaine édition.

Solution du no 415

Horizontalement: 1. Sanderling. 2. Energie - Ur. 3. Xavier - Emu. 4. Eveillée. 5. Pö - Enouer. 6. Purs - Nival. 7. Eta - Ossète. 8. Arvor - Areu. 9. Lei - Penaud. 10. Séré - Etre.

Verticalement: 1. Sex-appeals. 2. Ana - Outrée. 3. Névé - Ravir. 4. Drives. 5. Egéen - ORP. 6. Ririons - EE. 7. Lé - Luisant. 8. Eléverai. 9. Numérateur. 10. Grue - Lude.

Taillez une bavette en bon français!

Francophonie ■ *Présentée récemment dans le cadre de la Semaine de la langue française, la «Ludictée» est soumise à la sagacité de nos lecteurs. A vous de jouer!*

En français «dialectaux»

Belgique: Allez, on va zwanzer! Je suis un babelaire qui aime faire de son nez avec ses carabistouilles!

Québec: Piquer une jase, ça pourrait être le fun! J'haïs pas ça, placoter, mais pas avec un cellulaire!

Suisse: Moi, j'ai la natellite aiguë, mais ça me fait quinter quand ça barjaque trop!

Congo: Ah! Des gens comme vous sont très suspects! Vous êtes danger, vous êtes mystiques! Vous êtes pires!

France: Je n'imprime plus. Quand vous parlez, c'est Canal+! Je ne veux pas faire pomme Q, mais pourquoi ne pas s'envoyer des textos? Ça décoiffe!

Suisse: Ça veut jouer, c'est quand même pas une craquée de mots. Allez, on y va droit direct!

Belgique: Il n'y a pas de stut! On sait tirer son plan sans GSM!

France: Si chacun a une bécane, on ne pourrait pas plutôt pousser le mulot?

Québec: Qué cé qu'on a à branler dans le manche de même? On pitonne tous. Pas de problème avec le courriel. Ou encore on se plogue toute la gang/gagne pour une séance de clavardage écoeurante!

Congo: Par rapport à ce que vous dites, heureusement, pour moi, il y a l'article 15. A cette allure, je prendrai la ligne 11!

France: Je ne capte toujours rien! Vous êtes sonné ou quoi?

Belgique: Sans vouloir raccuser, je suis témoin que personne ne l'a sonné depuis ce matin.

Suisse: Bon, ben je vais gentiment bâcher. J'en ai marre de pas voir passer le puck! Je trouve que vous êtes un peu des contreleyus. Mais bon, je vous dis: 'tout de bon!'

Congo: "J'espère qu'à notre prochain croisement, il n'y aura plus de discussion..."

Québec: Coudon! On est assez fin pour se comprendre! Vous êtes pas des deux de pique?

Le 20 mars dernier à Neuchâtel, dans le cadre de la Semaine de la langue française, le public était convié à participer à une Ludictée, une «épreuve» sortant quelque peu des sentiers battus. Le texte soumis aux participants se présentait sous forme d'un dialogue composé d'expressions et de mots typiques du français parlé au Québec, en France, en Suisse, au Congo et en Belgique. Autant de saveurs, de couleurs, qui témoignent de la richesse et de la vitalité de la langue française.

Envie de jouer à votre tour? Juste pour le plaisir?

Juste pour l'amour d'une langue qui a fort à faire pour préserver son territoire? Lisez le dialogue faisant intervenir les différents parlars francophones (colonne de gauche). A vous, maintenant, de «traduire» chacune des répliques en français standard. Un brin de poésie ou d'humour n'est pas interdit! Reportez-vous ensuite à la colonne de droite. Vous êtes à côté de la plaque? Ou particulièrement inventif? Vous contribuerez à allonger la liste des perles relevées sur la copie des participants (lire les «Morceaux choisis» ci-dessous)...

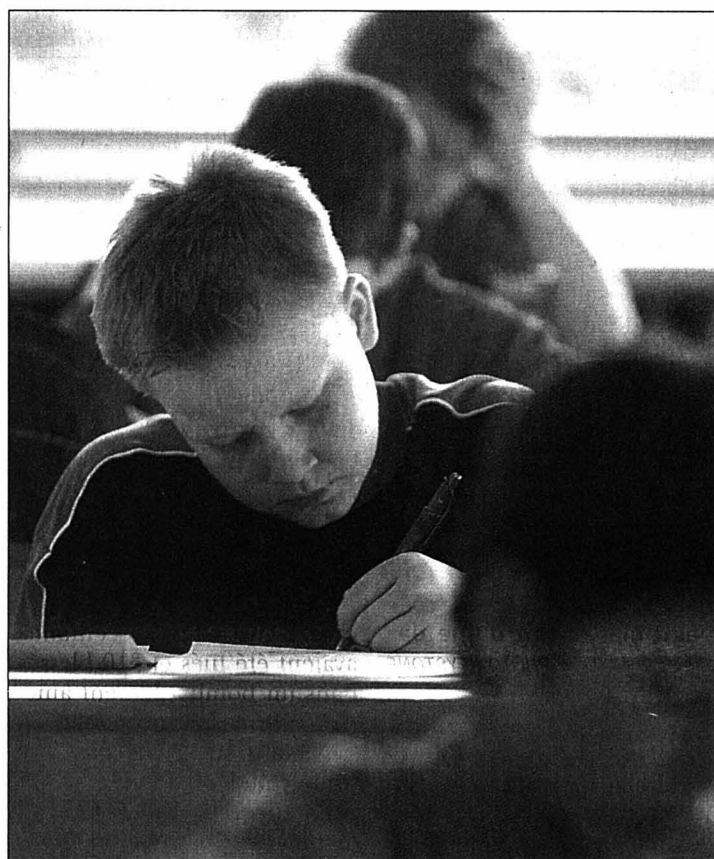

La dictée, comme au bon vieux temps. Un brin de nostalgie... PHOTO ARCH-MARCHON

En français «standard»

Belgique: Allez, on va blaguer! Je suis un bavard qui aime faire le malin avec ses bobards!

Québec: Faire causette, c'est excellent! J'adore parler mais... pas avec un téléphone portable!

Suisse: Moi, je suis dépendant du portable, mais ça me met en colère quand les gens parlent pour ne rien dire!

Congo: Ah! Des gens comme vous sont très cool! Vous êtes étonnants, vous êtes drôles! Vous êtes purs (= j'ai confiance en vous)!

France: Je ne comprends rien! Quand vous parlez, c'est crypté! Je ne veux pas dire au revoir, mais pourquoi ne pas s'envoyer des SMS? Ça décoiffe!

Suisse: Ça va aller, ce n'est pas une grande quantité de mots. Allez droit au but!

Belgique: Il n'y a pas de problème! On peut s'en sortir sans téléphone portable!

France: Si chacun a un ordinateur, on ne pourrait pas plutôt pousser la souris?

Québec: Qu'est-ce qu'on a à hésiter là? On sait tous se servir d'un clavier. Pas de problème avec le courrier électronique. Ou alors branchons-nous toute la bande pour une fantastique séance de 'chat'!

Congo: Par rapport à tout ce que vous dites, heureusement, je vais me débrouiller (l'article 15 n'existe pas en fait...). A cette allure, je vais rentrer à pied!

France: Je ne comprends toujours rien. Vous êtes touché à la tête?

Belgique: Sans vouloir jouer au mouchar, je suis témoin que personne ne l'a appelé par téléphone depuis ce matin!

Suisse: "Bon, je vais tout doucement arrêter. J'en ai marre de ne rien comprendre (le puck: pièce du hockey)! Je trouve que vous êtes des gens qui contredisent facilement, mais je vous souhaite tout de même le meilleur!"

Congo: J'espère qu'à notre prochaine rencontre, on ne va pas se chamailler...

Québec: Alors! On est assez brillants pour se comprendre! Vous êtes pas obtus?

Morceaux choisis

Allez! On va zwanzer! (Belgique)
On va s'lancer!

Piquer une jase, ça pourrait être le fun! (Québec)
Tailler un bout de gras, ça pourrait être bien!

Moi, j'ai la natellite aiguë mais ça me fait quinter quand ça barjaque trop! (Suisse)

Moi, je suis accro au téléphone portable

Je ne veux pas faire pomme Q (France)
Je ne veux pas faire de barbecue

Vous êtes pas des deux de pique? (Québec)
Vous êtes pas des coincés?

Morceaux choisis

Heureusement, pour moi, il y a l'article 15. A cette allure, je prendrai la ligne 11! (Congo)
L'article 15, celui qui dit comment qu'on cause français. Surtout dans le bus, ligne 11!

Je ne capte toujours rien. Vous êtes sonné ou quoi? (France)
SOS. Allo la Terre! Vous avez perdu la tête, mille sabords?

J'en ai marre de pas voir passer le puck (Suisse)

J'en ai marre de rien piger

Si chacun a une bécane, on ne pourrait pas plutôt pousser le mulot? (France)

Si chacun a une moto
Si chacun a un vélo

GameBoy Advance SP et la lumière fut

Jeux vidéo ■ *Juste deux ans après la sortie du GameBoy Avance, Nintendo nous propose une nouvelle version de sa portable 32 bits avec, enfin, un écran équipé d'un éclairage intégré. Génial!*

Depuis son lancement en 1989, la console portable de Nintendo n'a cessé d'évoluer et s'est déjà vendue à plus de 130 millions d'exemplaires (tous modèles confondus). Aujourd'hui, après le GameBoy, le GameBoy Pocket, le GameBoy Light, le GameBoy Color et le GameBoy Advance, Nintendo a revu totalement sa copie en s'attachant à améliorer la physionomie de la machine et la lisibilité de son écran. De cette réflexion est né le GameBoy Advance SP, la première véritable console de poche!

Vision lumineuse

Nouveau dans sa forme, ce GameBoy Advance SP est techniquement identique au modèle précédent: le processeur (32 bits RISC) n'a pas changé et la résolution de l'écran non plus (240 X 160 pixels). Pourtant ce GBA SP présente tout de même des différences de taille. La taille justement... constitue une véritable (r)évolution: pour la première fois, Nintendo propose un appareil avec un écran rabattable. Une parade qui permet de réduire sensiblement



les mensurations de la console. Ainsi, lorsque cette dernière est repliée sur elle-même, elle ne mesure que 8 cm sur 8 cm, pour à peine 2,5 cm d'épaisseur. Sur la balance, le SP affiche un poids de 143 grammes, soit environ 40 grammes de moins que son aîné. Comme les téléphones portables, le GBA SP contient une batterie rechargeable - de type lithium - qui lui confère une autonomie de 18 heures en mode normal et d'environ 10 heures avec l'éclairage ac-

tivé. Vous avez dit éclairage?

Le point fort du SP réside dans l'éclairage intégré qui illumine son écran. Dès lors, il est possible de jouer partout, même la nuit, ce qui est impossible avec le modèle précédent. A noter que l'écran n'est pas rétro-éclairé mais simplement illuminé par un système lumineux logé autour de l'écran. Installé entre les touches, le petit haut-parleur se fait bien entendre, par contre le SP ne dispose pas d'une prise casque. Du coup, pour écouter le son numérique

via des écouteurs, l'achat d'un adaptateur spécifique est incontournable.

La disposition des touches n'a pas changé. Seul une touche permettant d'enclencher ou de désactiver l'éclairage a été ajoutée. Quant au logement des cartouches, il est situé sur la tranche de la console, face au joueur. Bien entendu, tous les jeux de la GBA sont compatibles avec ce SP, ce qui n'est pas le cas des nombreux accessoires et autres câbles qui ont été produits pour la version initiale de l'Advance.

Fini l'aspect jouet rose bonbon. Le GameBoy Advance SP présente un design sobre qui lui donne des allures de Pocket PC. Les adultes n'auront donc plus à se cacher pour y jouer, bien au contraire. Disponible depuis près d'une semaine en trois coloris (cobalt, noir ou platini-um), le GameBoy Advance SP est livré avec son chargeur. Moins encombrant que son aîné, offrant un confort de jeu optimal grâce à son écran lumineux, ce GameBoy Advance SP est une réussite qui va très certainement connaître un succès phénoménal. /PTI

Project Zero sur Xbox

Après un succès mérité sur PS2, le jeu «Project Zero» est proposé aux possesseurs d'une Xbox. Pour mémoire, ce «Survival Horror» édité par Tecmo («Dead or Alive», «Xtreme Beach Volleyball») enferme le joueur dans un manoir hanté en compagnie d'une jolie jeune fille équipée d'un vieil appareil photo. Très vite on comprend que cet ancien boîtier à soufflet est l'arme idéale pour anéantir les fantômes agressifs qui occupent les lieux: si leur énergie spectrale est bien cadrée sur la pellicule, ils disparaissent définitivement. Sur Xbox, le scénario n'a pas changé: la belle Miku est toujours à la recherche de son frère prisonnier de ce ténébreux manoir. Pourtant, cette version Xbox n'est pas qu'une simple adaptation et plusieurs modifications ont été apportées au jeu. Si la nouvelle tenue vestimentaire de Miku est anecdotique,

l'agressivité décuplée de certains monstres et l'apparition de personnages cachés augmentent nettement l'intensité de cette adaptation. De plus, la partie finale de cette quête à également été modifiée. Passionnant, original et superbement réalisé, «Project Zero» exploite parfaitement les capacités de la Xbox avec notamment un son Dolby Digital 5.1 envoûtant.

Trois lecteurs peuvent gagner le jeu «Project Zero» (Xbox), offert par Microsoft et les boutiques Virtual Games (Neuchâtel et La Chaux-de-Fonds). Pour participer au tirage au sort qui désignera les gagnants, il suffit d'envoyer, jusqu'à demain jeudi minuit, sur carte(s) postale(s) uniquement, vos nom, prénom, âge et adresse, à «L'Express-L'Impartial», rubrique Magazine, Concours «Project Zero», rue Neuve 14, 2300 La Chaux-de-Fonds. Bonne chance! /pti

La liste des victimes civiles s'allonge

Consternation: trente-trois habitants d'Al-Hillah, sept femmes et enfants à Najaf, le nombre d'Irakiens tués ne cesse d'enfler. Les critiques fusent de toutes parts

LE FAIT DU JOUR

Le nombre de civils irakiens tués par les forces américano-britanniques a considérablement augmenté ces dernières 24 heures, suscitant de vives réprobations. Hier soir, sept femmes et enfants ont été tués à Najaf, tandis que 33 civils sont morts à Al-Hillah.

«Nous sommes très préoccupés par cet incident et profondément désolés qu'il se soit produit», a déclaré le général Buford Blount, commandant de la 3^e division d'infanterie (3ID), en référence à la fusillade qui a coûté la vie à sept femmes et enfants irakiens près de Najaf.

Sommation

Le général a estimé que les soldats avaient respecté les «règles d'engagement» édictées. Selon le «Washington Post» toutefois, les soldats américains n'auraient pas tiré de coups de sommation avant de détruire la camionnette. Le commandement américain au Qatar a annoncé une enquête.

La bavure de Najaf a suscité de vives critiques, en particulier de la Commission européenne qui a déploré cet «incident horrible et tragique». A Genève, le CICR a affirmé qu'il «regrettait profondément» que des civils aient été tués.

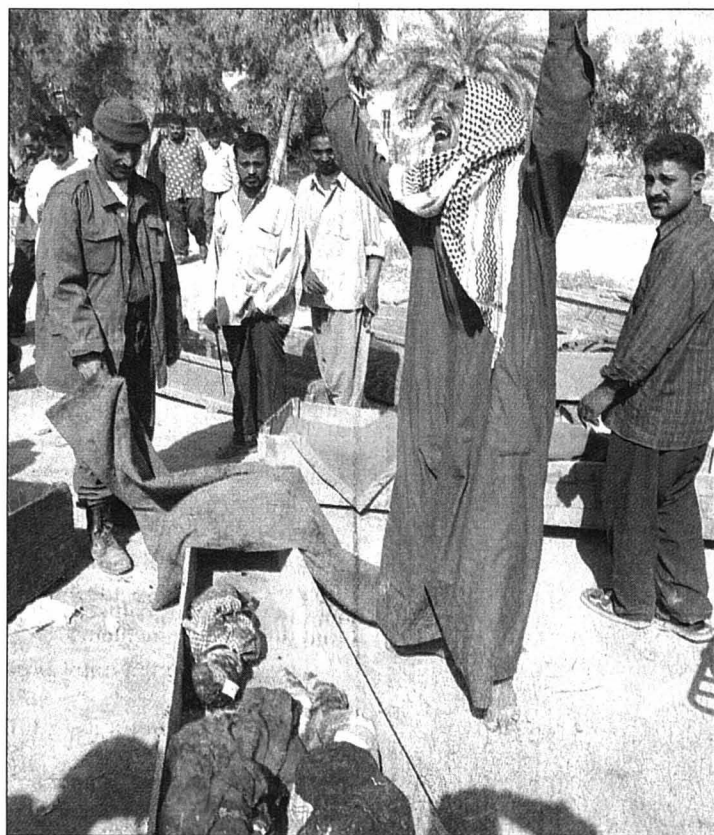

Les forces coalisées accusent régulièrement les Irakiens de combattre habillés en civil. Dans le cas de ce père, dont les six enfants ont été tués, il s'agit clairement d'une bavure.

PHOTO KEYSTONE

Les forces américano-britanniques ont accusé les Irakiens d'être responsables de tels drames impliquant des civils en raison de leurs «tactiques terroristes». Américains et Britanniques accusent régulièrement les Irakiens de combattre habillés en civil pour mieux se fondre dans la

population et tendre des embuscades.

Le général Vincent Brooks, porte-parole du Centre de commandement (Centcom) au Qatar, a ainsi estimé que les victimes civiles étaient «regrettables» mais «inévitables». Le quotidien populaire new-yorkais «Daily News» a quant à lui fait sa Une sur cette fusillade hier, titrant en gros caractères: «Carnage».

Même famille

A 80 kilomètres au sud de Bagdad, près de la ville d'Al-Hillah, d'autres civils irakiens ont également payé le prix fort des attaques de la coalition. Selon un témoin, seul rescapé, quinze membres d'une même famille ont été tués alors qu'ils se trouvaient dans un pick-up atteint par une roquette tirée par un hélicoptère Apache.

Un peu plus tôt, le directeur de l'hôpital de cette même ville d'Al-Hillah, située à proximité des ruines de l'antique Babylone, avait indiqué que 33 civils, dont des enfants, avaient été tués et 310 blessés dans un bombardement américano-britannique survenu hier matin sur un quartier périphérique.

Là encore, le CICR s'est indigné de la situation. Son



porte-parole à Bagdad, Roland Huguenin-Benjamin, a qualifié d'«horreur» ces bombardements. «Notre équipe s'est rendue à l'hôpital d'Al-Hillah. Ce qu'elle a vu là-bas est un horreur. Il y a des dizaines de corps déchiétés», a-t-il déclaré.

Enfin, Bagdad a de nouveau été bombardé hier. Selon les autorités, ces derniers bombardements ont fait des dizaines de morts et plus de cent blessés. /ats-afp-reuters

■ **Attentats déjoués en Jordanie.** Deux complots terroristes antiaméricains ont été déjoués par les autorités jordaniennes. L'un des attentats aurait consisté à contaminer l'eau des troupes jordaniennes et américaines. Le second complot, aurait été un attentat à la bombe contre le Grand Hyatt d'Amman. /ap

■ **Les enfants souffrent.** Environ 500.000 enfants de 6 à 10 ans vivant dans des villes touchées par les combats souffrent de troubles psychologiques, a estimé l'Unicef. «De nombreux enfants ne peuvent pas dormir et sont victimes de réactions psychosomatiques tel l'asthme». /ats-afp

■ **En finir avec la guerre.** «Ce que nous attendons maintenant, c'est la fin de la guerre le plus tôt possible et que des événements comme le carnage du marché de Bagdad ne se reproduisent plus», a déclaré le rapporteur spécial de l'ONU sur les droits de l'homme en Irak. /ats

■ **Saddam promet la victoire.** Dans un discours prononcé en son nom par le ministre de l'Information, Saddam Hussein a promis la victoire aux Irakiens. Le président irakien a appelé au jihad contre «les maléfiques». /ats-afp

La Suisse renonce

Le Département fédéral des affaires étrangères (DFAE) ne publiera finalement pas de liste des victimes de la guerre en Irak. «Nous prenons acte des critiques et renonçons à l'idée d'une liste», a indiqué le chef du service de presse du DFAE. Il justifie cette décision par le manque de fiabilité des sources d'information.

Le DFAE compte désormais soutenir un projet prévoyant la mise sur pied d'un centre d'information dans la région même du Moyen Orient. Ce centre sera chargé de rassembler des informations dûment vérifiées sur la situation des populations civiles.

Critiques

L'idée d'une liste des victimes de la guerre en Irak a suscité le scepticisme. Seul le Parti socialiste s'est montré convaincu de l'idée de Micheline Calmy-Rey. Pour l'UDC, une telle liste aurait violé la neutralité suisse. «Cela montre une fois de plus que Micheline Calmy-Rey agit sans le recul nécessaire». Le PDC considère également que la genevoise a lancé son idée avec précipitation. «Elle se comporte comme une ONG», a déclaré la porte-parole du PRD, Béatrice Wertli. /ats

Les Bagdadis communiquent à l'ancienne

Par
Nayla Razzouk

Ahmed Qassem ne pourra pas vraiment profiter de son jour de repos cette semaine. Son séjour à Babylone, au sud de Bagdad, sera consacré à rendre visite aux proches de ses collègues, sans nouvelles depuis que les bombardements américains ont endommagé le réseau téléphonique.

«Je continue de recevoir des demandes de collègues qui veulent contacter leur famille. Jusqu'à présent, quinze d'entre eux m'ont contacté», explique l'homme âgé de 36 ans. «Cela va gâcher mon congé. Au lieu de passer tranquillement du temps avec ma famille, je vais devoir rendre visite à quinze voisins», regrette-t-il.

Les bombardements intensifs américains et britanniques ont visé plusieurs centres de communication dans le pays dont au moins sept à Bagdad, privant de téléphone des centaines de milliers d'habitants. Chaque centre de communication couvre environ 25.000 foyers.

Par la fenêtre

Les lignes internationales sont complètement hors service. La plupart des lignes locales ont été endommagées, certaines régions étant complètement coupées de l'extérieur. A Bagdad, il n'est possible de téléphoner qu'au sein d'un même quartier.

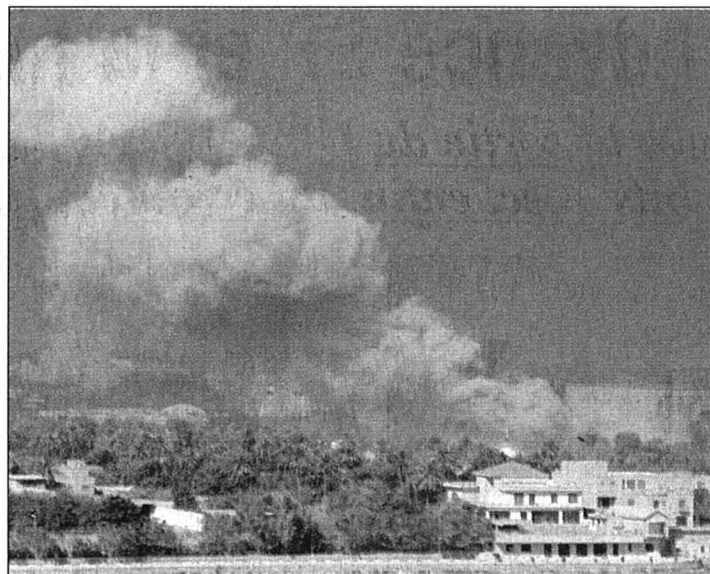

Les frappes aériennes d'hier sur Bagdad auraient touché un palais de Saddam Hussein. Mais les bombardements pénalisent surtout les civils.

PHOTO KEYSTONE

«Je ne peux plus joindre que mes voisins. Mais pourquoi aurai-je besoin de le faire alors que je peux les appeler de ma fenêtre?», plaisante Faleh Salim, épicière dans la rue principale Saadoun.

«Ce dont nous avons besoin après les bombardements criminels, c'est de parler avec les membres de notre famille qui habitent dans d'autres quartiers, ou de nous préoccuper de nos proches dans les autres provinces», dit-il.

La plupart des gens doivent utiliser leur voiture ou leur vélo pour pouvoir prendre des

nouvelles de leur famille ou continuer à gérer leurs affaires. «J'ai envoyé une lettre à ma famille, ils n'ont pas cru le message alors j'ai dû y aller pour leur prouver que j'étais toujours sain et sauf», raconte Ali Ahmed, chauffeur de taxi.

Mauvaise cible

Les raids contre les centres de communication sont censés resserrer l'étau autour du régime de Saddam Hussein, en l'isolant de ses troupes. Mais c'est la population civile qui se sent atteinte. «Je ne peux pas appeler ma famille qui doit être très inquiète. Et je ne

peux pas appeler ou envoyer un fax à mon associé se trouvant à Mossoul, dans le nord, pour savoir quoi faire lors de certaines transactions», explique Abou Kamal, propriétaire d'un magasin de vêtements sur la rue Saadoun.

«Je fais appel aux méthodes de mon grand-père pour faire du commerce: je lui ai envoyé une lettre il y a deux jours, vous imaginez?», poursuit-il. Beaucoup d'Irakiens font comme lui.

Dans le centre de Bagdad, la gare routière de Hafez al-Qadi, qui dessert les villes de Damas ou Amman, les deux seules destinations permettant de sortir d'Irak, est pleine. Pas de voitures mais de personnes tenant des lettres à la main.

Lettres «en danger»

«Ils attendent une voiture qui fera le dangereux voyage vers Damas ou Amman, pour demander aux chauffeurs de porter leurs lettres», explique Ismail Al-Kurdi, qui dirige une petite entreprise de transport à proximité. «Il faut compter douze heures de route, souvent sous les bombes», dit-il.

Une lettre laissée à un chauffeur de cette gare dit: «Ma chère fille Nour... Je t'envoie cette lettre par l'intermédiaire du cher frère Sabri, le chauffeur qui t'apporte gentiment cette lettre à Amman», contre environ cinq dollars. /afp

PUBLICITÉ

AUBERGE
D'AUVERNIER

Jacques Besse

Nouvelle carte
du printemps

Route de la Gare 36
2012 Auvernier

Tél. 032 731 50 50

Fermé dimanche et lundi

Net et clair.

www.lexpress.ch



CONTENU CERTIFIÉ PRESSE ROMANDE

Vous appréciez Internet pour sa formidable capacité à mettre à votre disposition l'information locale, nationale et internationale dont vous avez besoin. Pour garantir la qualité, la fiabilité et la valeur de ces informations, les éditeurs de la presse romande s'engagent à respecter, sur leurs sites Internet, les mêmes règles déontologiques qu'ils observent dans leurs supports écrits. Découvrez les sites souscrivant à la charte de qualité de la presse romande sur www.presseromande.ch.

www.tdg.ch - www.lagruyere.ch - www.lenouvelliste.ch - www.chablaimag.ch - www.lematin.ch - www.24heures.ch - www.bilan.ch - www.femina.ch - www.edicom.ch/magazine/teletop
www.tvguide.ch - www.edicom.ch/terre - www.lequotidienjurassien.ch - www.letemps.ch - www.laliberte.ch - www.protestinfo.ch - www.illustre.ch - www.webdo.ch/hebdo - www.tv8.ch
www.dimanche.ch - www.edelweissmag.ch - www.montrespasion.ch - www.lapresse.ch - www.limpartial.ch - www.lexpress.ch

ÉCONOMIE

Le pétrole est déjà américain

L'ancien patron de Royal Dutch/Shell pour les Etats-Unis, Phillip Carroll, a été pressenti par le département de la Défense pour prendre en charge la production de pétrole irakien après la chute du régime. L'information a été diffusée mardi la lettre spécialisée «Energy Intelligence». Un Américain d'origine irakienne sera probablement nommé par les Etats-Unis pour superviser le raffinage et la distribution du pétrole en Irak. /ats-reuters

TRAFIC AÉRIEN ■ Chute libre.

La guerre a fait plonger le trafic des compagnies aériennes européennes de 12,3% (hors vols intérieurs) pendant la première semaine des hostilités. Le trafic a même dégringolé de 42,2% sur les vols vers le Moyen-Orient. Il s'est contracté de 14,6% sur les vols européens, de 10,2% sur les destinations transatlantiques, et de 12,4% sur les vols vers l'Extrême-Orient. /ats-afp

AIDE HUMANITAIRE ■ UE généreuse.

L'Union européenne a alloué 327 millions d'aide humanitaire à l'Irak, a déclaré l'ambassadeur de l'UE en Jordanie. «L'Union européenne et ses 15 Etats membres prévoient de dépenser plus de 327 millions d'euros d'aide humanitaire pour aider les victimes de la guerre en Irak», a déclaré aux journalistes Robert van der Meulen. /ap

Opposition cherche «vieux sage»

Irak ■ Les Etats-Unis ont longtemps tergiversé sur le soutien aux opposants à Saddam. Il est urgent de trouver un rassembleur

De Washington

Pascal Riché/Libération

Pourquoi la campagne irakienne est-elle si dure? Le «Wall Street Journal», dans un éditorial au vitriol publié avant-hier, avançait cette réponse: «La libération des villes irakiennes aurait été facilitée si les Etats-Unis avaient, plus tôt, mieux travaillé avec les Irakiens qui partagent nos objectifs.»

La lecture des éditoriaux du «Wall Street Journal» est toujours instructive, car ils reflètent assez précisément l'état d'esprit des faucons du Pentagone. L'expert Richard Perle, éminence grise de ces derniers, est très proche du journaliste Robert Bartley, qui règne depuis 30 ans sur les pages «opinion» du quotidien.

Chamailleries

Donald Rumsfeld et son collègue, le secrétaire d'Etat Colin Powell, se sont sérieusement chamaillé l'an dernier sur le rôle à donner à l'opposition irakienne. Une série de réunions avait été organisée à Washington avec plusieurs partis d'opposition représentant les différentes ethnies, mais elles n'ont débouché sur rien de très concret.

Les réserves du Département d'Etat ne sont pas nouvelles. Sous Bill Clinton déjà, Madeleine Albright ne cachait

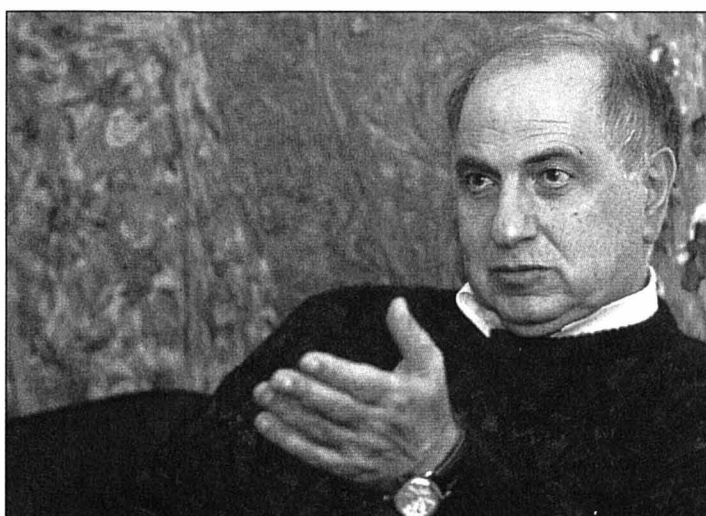

Le Pentagone avait choisi Ahmed Chalabi pour administrer l'Irak après la fin du conflit. Mais les Etats-Unis pourraient choisir un autre leader.

PHOTO KEYSTONE

pas son dédain pour l'assemblage hétéroclite des opposants en exil (des Kurdes, des chiites, des sunnites, des républicains, des monarchistes).

«Une bande de foireux»

En 1998, le Congrès américain avait passé une loi, le «Iraqi Liberation Act», soutenant l'opposition et autorisant même l'exécutif à la financer à hauteur de 97 millions de dollars. Mais la CIA et le Département d'Etat n'ont débrouillé qu'une infime partie de cette enveloppe.

Le chouchou

Pour les faucons, un soutien sans arrières pensées à

sieurs mois après la victoire, une «administration irakienne intérimaire». Mais elle ne s'entend toujours pas pour décider à qui elle pourra en confier les rennes. L'envoyé spécial de la Maison Blanche auprès de l'opposition irakienne, Zalmay Khalilzad (un néoconservateur d'origine afghane) n'arrive pas à démêler l'écheveau. Une grande partie des Irakiens n'apprécient pas le chiite Chalabi, ce qui renforce les arguments du Département d'Etat

Querelles internes

Par ailleurs, l'INC est traversée par des querelles internes incessantes. Face à cette impasse, une idée progresse, celle de trouver un «vieux sage», capable de rassembler. Les regards se sont tournés ce week-end vers l'octogénaire Adnan Pachachi, qui avait été ministre des Affaires étrangères dans les années 60 et qui a présidé samedi une réunion politique à Londres, regroupant 300 Irakiens de tous horizons.

Pachachi est sunnite (ce qui plaît aux pays arabes alliés des Etats-Unis, comme le Koweït ou l'Arabie Saoudite), favorable à un régime laïc, et très modéré. Son âge améliore enfin son profil de rassembleur, puisqu'il lui interdit d'avoir trop d'ambitions personnelles. /PRI-Libération

«DÉGÂTS COLLATÉRAUX»

Viré pour avoir dit la vérité

Licencié par la chaîne américaine NBC, Peter Arnett a rejoint hier le tabloïd antiguerre britannique «Daily Mirror». «Je suis encore sous le choc et la stupeur d'avoir été viré», écrit ironiquement le journaliste, reprenant la dénomination de la stratégie «choc et stupeur» du Pentagone. C'est d'ailleurs le fait de l'avoir critiquée, dit-il, qui lui a valu d'être licencié. «Quoi qu'il arrive, je n'arrêterai jamais de rapporter la vérité sur cette guerre, que je sois à Bagdad ou ailleurs au Proche-Orient», clame le reporter, 68 ans, citoyen américain d'origine néo-zélandaise. /ats-afp

■ Opération playmate. Le magazine érotique «Playboy» a annoncé une opération d'envoi aux troupes américaines en Irak de photos de jeunes femmes habillées (pour ne pas heurter les alliés arabes). Le mensuel précise qu'il s'agit de soutenir leur moral. /ats-afp

■ Opération James Bond. Les noms de code de la mission des troupes de Sa Majesté aux environs de Bassorah sont empruntés à la saga de James Bond. Dans le grésilleme des talkies-walkies se font entendre des allusions à l'«Opération James» et à ses cibles militaires, «Goldfinger», «Blofeld», «Pussy Galore» et «Connery». /ap

EN BREF

BOLIVIE ■ Glissement de terrain meurtrier.

Sept personnes ont été tuées et près de 500 seraient portées disparues après un glissement de terrain survenu au nord de la Bolivie. Une avalanche de boue a rasé 400 maisons d'une commune minière. Selon la presse locale, le nombre des disparus pourrait être de 700 personnes. /ats-afp

FRANCE ■ Vuitton en deuil.

L'industriel et mécène français Henry Racamier a succombé samedi à une crise cardiaque. Il était âgé de 90 ans. De 1977 à 1990, Henry Racamier, marié à Odile Vuitton, avait transformé l'entreprise familiale Louis Vuitton en un géant de l'industrie mondiale du luxe. /ap

RDC ■ Droits de l'homme violés.

De graves violations des droits de l'homme se poursuivent en République démocratique du Congo (RDC), a affirmé hier la rapporteuse spéciale de l'ONU. Dans l'est du pays, les violences sexuelles contre les femmes et les enfants sont récurrentes. Le phénomène des enfants-soldats est également préoccupant. /ats

AL-QAÏDA ■ Deux Algériens condamnés.

Deux Algériens membres présumés du réseau Al-Qaïda d'Oussama Ben Laden ont été jugés coupables d'avoir rassemblé des fonds et recruté des gens pour le réseau terroriste. Ils ont été condamnés hier à onze ans de prison chacun par la justice britannique. /ats-afp

Liberté visée

Pim Fortuyn ■ Prison à vie demandée contre le meurtrier

Le procureur a requis hier la prison à vie contre le meurtrier de Pim Fortuyn, le dirigeant de la droite populiste néerlandaise assassiné en mai 2002.

Au troisième et dernier jour d'audience, le procureur Koos Plooy a réclamé «une peine exemplaire» contre Volkert van der Graaf, estimant que «quiconque menace la démocratie doit être sévèrement puni». Par ce meurtre, a-t-il dit, c'est «la liberté d'expression» elle-même qui était visée. Il a constaté que l'accusé n'avait pas exprimé de regrets.

Volkert van der Graaf avait reconnu avoir intentionnellement tué Pim Fortuyn pour défendre les «groupes sociaux les plus vulnérables», mais aussi les animaux qu'il estime «égaux aux hommes».

Vives polémiques

Pim Fortuyn avait provoqué de vives polémiques aux Pays-Bas en raison de ses opinions radicales contre l'islam et contre l'immigration. Il s'était également dit favorable à l'élevage d'animaux dont la fourrure est utilisée pour la confection de vêtements. /ats-afp

Mystérieux missile

Tokyo ■ Démenti à propos d'un prétendu tir nord-coréen

L'Agence de défense japonaise a fait marche arrière hier sur son annonce d'un tir de missile sol-mer par la Corée du Nord. Elle a indiqué qu'elle ne pouvait pas confirmer pour le moment cet épisode, démenti par Séoul mais confirmé par Washington.

«Il n'était pas juste de dire que nous avions confirmé ce tir comme étant un fait avéré mais il était juste de dire que nous avions obtenu des informations suggérant qu'un missile avait été tiré», a déclaré Shoei Yamanaka, chef du secrétariat de l'Agence de défense. «Nous vérifions encore

les détails de l'affaire, y compris sur le fait de savoir si le missile a été réellement tiré ou non», a indiqué le porte-parole.

Quelques heures plus tôt, le chef d'état-major des forces d'auto-défense maritimes, Koichi Furusho, avait annoncé qu'un missile sol-mer avait été tiré le matin même par Pyongyang.

Mais peu après cependant, le ministère sud-coréen de la Défense avait démenti tout tir de missile, affirmant n'avoir «aucune indication» que la Corée du Nord ait tiré un missile hier matin. /ats-afp-reuters

Les conditions israéliennes

Proche-Orient ■ Israël et les Etats-Unis en désaccord sur le plan de paix international



L'armée israélienne a détruit deux maisons hier en Cisjordanie, donc celle d'un présumé membre du Jihad islamique.

PHOTO KEYSTONE

La «feuille de route», plan de paix international sur le Proche-Orient, préoccupe Israël. Alors que les Etats-Unis prévoient de publier prochainement ce document, les Israéliens exigent la fin du terrorisme avant même d'entamer des négociations.

Ce dossier a été au centre des entretiens lundi à Washington du chef de la diplomatie israélienne, Silvan Shalom, avec le président George W. Bush, sa conseillère pour la sécurité nationale, Condoleezza Rice, et le vice-président Dick Cheney. Silvan Shalom a aussi rencontré le secrétaire d'Etat américain Colin Powell.

George W. Bush a exprimé à son interlocuteur son engage-

ment en faveur du processus de paix au Proche-Orient, a rapporté hier le radio publique israélienne. La «feuille de route» mise au point par le quartette sur le Proche-Orient (Etats-Unis, Union européenne, ONU et Russie) prévoit notamment la création d'un Etat palestinien d'ici à 2005.

Citant des sources à Washington, la radio a affirmé que l'administration américaine n'avait pas l'intention de procéder à des changements à la «feuille de route» et que celle-ci serait publiée «dans sa teneur actuelle».

Israël pose ses conditions

Silvan Shalom s'est refusé à affirmer que son pays accepterait tel quel ce document.

«Nous donnerons notre réponse lorsque cette feuille de route nous sera transmise, mais il y a des choses sur lesquelles nous ne transigerons pas», a-t-il affirmé. «J'ai dit de façon claire qu'il ne peut pas y avoir deux voies parallèles: la guerre contre le terrorisme le jour et des négociations la nuit», a-t-il déclaré en réaffirmant que «l'arrêt du terrorisme constitue la question centrale pour une reprise des négociations avec les Palestiniens». A propos de la colonisation, Silvan Shalom a minimisé les divergences avec les Etats-Unis.

Le ministre des Collectivités locales palestinien, Saëb Erakat, a répliqué en estimant que les déclarations de Silvan Shalom revenaient à «rejeter la feuille de route». «Israël parle de paix en anglais, mais donne des ordres d'attaque en hébreu», a-t-il dit.

Le chef de l'opposition travailliste israélienne, Amram Mitzna, a lui aussi accusé le gouvernement d'Ariel Sharon de «poser des conditions irréalistes en vue de faire échouer l'application de la feuille de route».

Arrestations

En Cisjordanie, l'armée israélienne a arrêté 30 Palestiniens et a détruit à l'explosif deux maisons. L'une appartenait à l'auteur de l'attentat suicide qui a fait une trentaine de blessés dimanche à Netanya. Cet attentat avait été revendiqué par le Jihad islamique, qui l'avait «dédié au peuple irakien». /ats-afp-reuters

Pour gérer vos annonces de façon optimale.

MyPublicitas. Le nouvel outil en ligne pour la gestion de vos annonces sur le marché de l'emploi et de l'immobilier. De la saisie des commandes à la planification média, en passant par une gestion personnalisée des données et un management transparent des coûts – avec notre nouvel outil en ligne, passer des annonces n'a jamais été aussi simple. Car MyPublicitas vous garantit une vue d'ensemble maximale et optimise vos processus pour une gestion parfaite et un impact idéal de vos annonces. Intéressé? Votre conseiller Publicitas personnel vous renseignera volontiers.

www.MyPublicitas.ch

Aujourd'hui comme demain, vos annonces dans la presse et sur Internet sont synonymes de succès.

 PUBLICITAS

CFF CARGO

Entre 250 et 500 emplois à la trappe

CFF Cargo va supprimer plusieurs centaines d'emplois pour retrouver les chiffres noirs dans le trafic marchandises des « wagons complets isolés ». Deux variantes ont été présentées hier à Bâle. Aucune décision n'a été prise pour l'heure. La suppression de 250 à 500 emplois, selon la variante choisie, se fera sans licenciement dans un délai de trois ans, a indiqué la direction de CFF Cargo. Les deux scénarios feront l'objet d'une étude approfondie.

Economiser 40 millions

Le but est d'économiser 40 millions sur trois ans. Le trafic de « wagons complets isolés », qui constitue la colonne vertébrale du trafic marchandises par rail, ne couvre pas ses coûts. La perte s'est élevée à 40 millions en 2002.

La première variante, appelée « redimensionnement », prévoit la suppression de 550 emplois. Sur les 693 points de desserte en fonction, 250 au maximum resteraient ouverts. 90% du trafic actuel s'opère par ces 250 points. Le deuxième scénario, intitulé « optimisation », entraînerait la suppression de 250 à 300 emplois. Cette variante prévoit de différencier les heures de desserte chez les clients en fonction du volume de marchandises. /ats

Incendies criminels chez RUAG

Berne ■ Des inconnus boutent le feu à des véhicules.
L'origine de cet acte est liée à la guerre en Irak



Les membres du « comité du 1er avril » ont totalement détruit un camion militaire.

PHOTO KEYSTONE

Des inconnus ont bouté le feu à des véhicules et à du matériel au siège du groupe d'armement RUAG à Berne, dans la nuit de lundi à hier. Les dégâts se montent à quelque 200.000 francs. Revendiqué, l'acte est en lien avec la guerre en Irak. Sur les lieux du sinistre, les pompiers ont trouvé plusieurs

véhicules en feu. Un camion militaire et une voiture ont entièrement brûlé, tandis que deux autres véhicules et un conteneur de matériel ont été endommagés.

Cocktail Molotov

Les auteurs du délit sont entrés sur le site en découplant la clôture. Ils ont encore lancé

un cocktail Molotov contre le bâtiment. L'acte a été revendiqué auprès de l'ATS par un « comité du 1er avril ». Ses membres critiquent RUAG, accusé de produire des « technologies de lutte contre la révolte » et également de livrer ce matériel à des « armées engagées dans la guerre en Irak ». RUAG exporte notamment des gaz

lacrymogènes, « utilisés mondialement contre les mouvements d'opposition de gauche », ainsi que des drones, développés avec Oerlikon Contraves, et livrés à Israël, selon le comité.

Le siège de RUAG avait déjà fait l'objet d'un acte de vandalisme la semaine dernière. Des inconnus avaient jeté des cocktails Molotov contre les bâtiments. L'entreprise a maintenant pris des mesures de surveillance particulières, a déclaré le porte-parole de RUAG Bruno Frangi. De son point de vue, la coïncidence entre ce sinistre et les critiques actuelles contre les exportations par RUAG de matériel militaire vers des Etats en guerre en Irak n'est en effet « pas un hasard ». RUAG estime que les incendies criminels ne sont « pas une forme de discussion dans un Etat de droit ». Via sa filiale genevoise Derendiger, le groupe livre notamment des composants aux Américains pour les avions de combats F/A-18.

Plainte du PSS

Le Parti socialiste suisse considère ces exportations comme une violation à la loi sur le matériel de guerre et a déposé la semaine dernière une plainte pénale contre RUAG et Derendiger. RUAG estime en revanche remplir les conditions supplémentaires posées par Berne pour continuer à exporter ce matériel. /ats

EN BREF

G8 ■ Les députés socialistes valaisans demandent son annulation. Les députés socialistes ont déposé, hier au Parlement valaisan, une interpellation urgente pour demander l'annulation du G8, qui aura lieu début juin à Evian. Selon eux, la guerre en Irak augmente les risques de débordements. D'éventuels attentats ou manifestations pourraient notamment dégénérer avec la participation de Bush et de Blair, qui focalisent la haine du clan antiguerre, estiment les socialistes. Ceux-ci estiment que le Valais et la Suisse ne sont pas prêts à affronter ce type de situation. /ats

VACHE FOLLE ■ Troisième cas cette année. Berne a enregistré le troisième cas de vache folle de l'année en Suisse. L'animal concerné est un bovin de Nyon né en 1998. La maladie a été découverte dans le cadre du programme de surveillance officielle lors d'un abattage sanitaire. L'année dernière, vingt-quatre cas d'encéphalopathie spongiforme bovine (ESB) avaient été recensés en Suisse. En 2001, ce chiffre avait été presque deux fois plus élevé, avec plus de quarante cas. /ap

MÖVENPICK ■ Vente finalisée. Mövenpick a annoncé hier que la cession des droits de la marque de glace éponyme à Nestlé est sous toit depuis lundi. Le groupe zurichois basé à Adliswil a réitéré son intention de se concentrer sur les secteurs gastronomie et hôtellerie. /ats

Double jeu italien

Fiscalité ■ Rome voudrait les mêmes avantages que Berne

De Bruxelles

Tanguy Verhooseel

Alors que les experts des Quinze vont éplucher aujourd'hui le projet d'accord que Berne et Bruxelles ont conclu dans le domaine de la fiscalité de l'épargne, dont Rome bloque l'adoption définitive, la rumeur bruisse sur les vraies raisons de la fronde italienne: et si Silvio Berlusconi cherchait à obtenir pour son pays les mêmes avantages que la Suisse, la Belgique, le Luxembourg et l'Autriche, qui ont su préserver le secret bancaire?

Compromis sous la loupe

Le groupe fiscal à haut niveau de l'Union décortiquera

aujourd'hui le compromis qu'ont trouvé, le 6 mars, Berne, Bruxelles et la présidence grecque de l'UE. Il prévoit, en gros, le prélèvement en Suisse d'une retenue à la source sur les intérêts de l'épargne payés à des non-résidents, dont le taux atteindra 35% à partir de 2011. D'ici là, le secret bancaire ne devrait plus être trop malmené.

Mais l'Italie a récemment opposé son veto à l'adoption d'une directive (loi) européenne qui placerait la Belgique, le Luxembourg et l'Autriche dans une situation aussi favorable que celle de la Suisse. Partant, les Quinze n'ont pas pu avaliser le projet d'accord avec Berne. Rome établit un lien entre le dossier de la fiscalité et celui des quotas laitiers: il veut obtenir des Quinze l'autorisation de dispenser les agriculteurs italiens, qui ont dépassé leurs quotas de production, de lui rembourser à brève échéance une amende payée à l'Union.

De plusieurs sources, sérieuses, on apprend toutefois que l'Italie aurait d'autres raisons de bloquer l'adoption définitive de l'accord entre la Suisse et l'UE: elle voudrait rejoindre le camp des trois pays de l'Union (Belgique, Luxembourg et Autriche) qui introduiront, à partir de 2005, le système de la retenue à la source pour les non-résidents, alors qu'à l'image des douze autres Etats membres de l'UE, elle est censée appliquer celui de l'échange automatique d'informations entre administrations fiscales. /TVE

Les socialistes persistent et signent

Santé ■ Le parti estime que la révision de la Lamal propose de fausses solutions, contrairement à son initiative-santé



Concernant les retouches apportées par les Etats à la révision de la Lamal, le conseiller national tessinois Franco Cavalli s'est interrogé: « De notables améliorations ont été apportées, mais le Conseil national les maintiendra-t-il? ». PHOTO KEYSTONE

De Berne

François Nussbaum

Sur les neuf objets soumis au peuple le 18 mai, l'initiative socialiste « la santé à un prix abordable » est l'un des plus chauds. Hier, son comité a réaffirmé le bien-fondé du calcul des effets de l'initiative. Mais il s'en est surroulé pris à la révision de la loi sur l'assurance maladie: « En l'état, dit-il, elle ne résout rien ».

Cette révision avait capoté devant le National en décembre. Les Etats l'ont reprise et bouclée précipitamment en mars, pour avoir « quelque chose » face à l'initiative-santé. « De notables améliorations ont été apportées, mais le National les maintiendra-t-il? », demande le conseiller national Franco Cavalli (soc/TI).

Le financement hospitalier, par exemple, entraînera un transfert de charge d'un milliard sur les cantons, note Stéphane Rossini (soc/VS). Pour alléger cette charge, ils chercheront à fermer des établissements privés qui ne répondent pas aux besoins réels. Si possible sans perdre des années en procédures judiciaires.

Refus systématique

Impossible, prévient-il, sans une compétence de coordination donnée à la Confédération en matière de planification. Une compétence systématiquement refusée par le Parlement, y compris dans le secteur très coûteux de la médecine de pointe, ou dans le plafonnement des tarifs médicaux et pharmaceutiques.

La révision, par ailleurs, accorde aux assureurs la liberté de choisir les médecins qu'ils rembourseront, une fois les besoins fixés par les cantons. « Même chose, dit le député valaisan, au lieu d'élaborer une politique fédérale de démographie médicale, on refait le problème aux cantons, sans les moyens de le résoudre ».

Face à l'échec programmé de ces mesures, on dira: les cantons n'ont pas assumé leurs tâches. Et le Parlement, la conscience tranquille, donnera aux assureurs l'entière liberté de choisir « leurs » hôpitaux et médecins. « Fin de la planification concertée et démocratique: la politique aura bâché », dénonce Stéphane Rossini.

Fédéralisme inadéquat

Même précipitation dans le volet social: plafonnement des primes (2 à 12% du revenu, selon la situation écono-

mique et familiale), demi-prime au deuxième enfant, gratuité aux suivants, avec une enveloppe de 150 millions. « Et les 350 autres millions nécessaires seront à la charge de cantons », assure Franco Cavalli. « Il faut oser s'attaquer à des structures comme le fédéralisme qui, dans le domaine de la santé, est aujourd'hui inadéquat », affirme Stéphane Rossini.

Mais on préfère cantonaliser, par peur d'une « pseudo-étatisation » de la médecine. « Mais on ne peut plus gaspiller ainsi l'argent des contribuables et des assurés! ». /FNU

Guerre des chiffres

Malgré les attaques des opposants, le comité d'initiative « la santé à un prix abordable » maintient ses calculs: l'initiative est parfaitement applicable, avec une hausse de TVA de 1,5 point, des primes correspondant à 4,3% du revenu (en moyenne) et une ponction sur le revenu de 0,3%.

Il s'agit bien de financer, par ces trois sources, 13,8 milliards (et non pas 17 milliards, où figurent plus de 3 milliards de subventions publiques). Ensuite, le volume des revenus, sans les premiers 20.000 francs de chacun ni les déductions fiscales pour les primes, se monte à 192 milliards.

Selon le Parti socialiste, les opposants travaillent sur des statistiques de 1997. Et, pour la fortune, leurs chiffres dateraient même de 1994. Actualisés avec la BNS, l'UBS, le CS et quelques cantons, le PS arrive à un volume déterminant de 669 milliards (sans le premier milliard). Le compte y est: 1,5 point de TVA rapporte 3,45 milliards, 4,3% sur la part définie du revenu dégage 8,28 milliards et 0,3% sur la fortune fournit 2,07 milliard. Total: 13,8 milliards. Pour les 3,2 milliards restants, l'initiative indique que les subventions fédérales et cantonales subsistent. /FNU

Pression fructueuse

La pression exercée par Berne sur la présidence grecque de l'UE semble porter ses fruits. Contre l'avis de la Commission européenne, Athènes va proposer aujourd'hui aux Quinze d'assouplir leur mandat de négociations sur Schengen. L'issue du débat est très incertaine, car plusieurs Etats tiquent.

Les pourparlers achoppent toujours sur le problème de l'entraide judiciaire en matière pénale, qu'on retrouve également dans le dossier de la lutte contre la fraude. /TVE



LE VAINQUEUR FAIT PREUVE DE GRANDEUR: LA COROLLA VERSO SÉRIE SPÉCIALE À PARTIR DE FR. 24'950.-.



LA COROLLA VERSO: ELLE VOUS ATTEND POUR UN ESSAI SUR ROUTE.

Cela fait des années que Toyota, plus particulièrement la Corolla, occupe les premières places des études qualitatives les plus diverses dans le monde entier. Toyota récidive maintenant dans les dernières enquêtes réalisées par J. D. Power, le premier service d'information des consommateurs, mais aussi par l'ADAC, le TÜV et le TCS. Allez vous en convaincre vous-même chez votre concessionnaire Toyota. La Corolla Verso spacieuse et multivariable est proposée avec des moteurs de 110 à 135 ch. Et la série spéciale «Family» est proposée au prix spécial de Fr. 24'950.- net («Linea Terra») ou Fr. 28'950.- net («Linea Sol»). 0800 840 400 ou www.toyota.ch. **TOYOTA. LE N°1 EN QUALITÉ ET FIABILITÉ.**

Conditions spéciales leasing Corolla 3-/5-door: Taux d'intérêt annuel effectif 4,9%, mensualités à partir de Fr. 329.75 (1,4 l) pour une durée contractuelle de 60 mois, 10'000 km/année et une caution de Fr. 1'000.-, assurance casco intégrale obligatoire, contrat signé jusqu'au 30. 6. 2003, mise en circulation jusqu'au 7. 7. 2003. **Conditions spéciales leasing Corolla TS:** Taux d'intérêt annuel effectif 4,9%, mensualités à partir de Fr. 476.30 pour une durée contractuelle de 60 mois, 10'000 km/année et une caution de Fr. 1'000.-, assurance casco intégrale obligatoire, contrat signé jusqu'au 30. 6. 2003, mise en circulation jusqu'au 7. 7. 2003. **Conditions spéciales leasing Corolla Sportswagon:** Taux d'intérêt annuel effectif 4,9%, mensualités à partir de Fr. 351.70 pour une durée contractuelle de 60 mois, 10'000 km/année et une caution de Fr. 1'000.-, assurance casco intégrale obligatoire, contrat signé jusqu'au 30. 6. 2003, mise en circulation jusqu'au 7. 7. 2003.



Corolla 5-door, dès Fr. 330.-/mois.
Corolla 3-door, dès Fr. 385.-/mois.



Corolla TS 3-door, dès Fr. 477.-/mois.
Corolla TS 5-door, dès Fr. 486.-/mois.



Corolla Sportswagon, dès Fr. 352.-/mois.



immobilier à louer

NEUCHÂTEL ET ENVIRONS

Places de parc intérieures et extérieures

- Dès Fr. 40.- à Fr. 110.-
- Libre de suite ou à convenir

wincasa
Services Immobiliers
Aurélien Schenk
Téléphone 032 723 09 08
aurelien.schenk@wincasa.ch
www.wincasa.ch **USPI**
041-614209

Neuchâtel
Rue du Bassin 12

bureaux d'environ 452 m²

répartis sur 4 niveaux. Peuvent être loués séparément par bureaux d'environ 113 m². Aménagés et finitions au gré du preneur.

Dans immeuble bien situé au centre et à 2 pas du lac et autres commerces.

Loyer à discuter.
Disponibilité à convenir.

Allianz Suisse Immobilier S.A.
Route de Chavannes 33
1007 LAUSANNE
Tél. 021 623 30 33 **Allianz**
Mme A.-F. Wymann 022-628596

Neuchâtel

A louer à partir du 15 avril 2003 ou à convenir

appartement 2 pièces

à la rue Pierre à Mazel 56/1^{er} étage
loyer 790.- (charges 170.-)
Renseignements et visites auprès de Mme Talasz
Tel. 032 724 48 78 (dès 14h-18h)

Die Liegenschaftler AG
Loorenstr. 9, 8305 Dieltikon
Tel. 01 805 93 93
info@liegenschaftler.ch
043-213144 www.liegenschaftler.ch

Estimez les coûts de votre nouvelle maison sur...

Swissimo.ch
Le portail immobilier romand 022-506962

KS Immobilier
achat et vente de votre bien immobilier en toute confiance

A vendre à Auvernier
Grande villa individuelle de 8 1/2 pièces avec piscine

Très bon état d'entretien, situation dominante. Notice de vente sur demande ou visite sur rendez-vous.

KS Immobilier - Rue du Clos-de-Serrières 31
2000 Neuchâtel
Natel 079 718 21 20 - Tél. 032 731 35 03
www.ks.immobilier.ch 028-393676/DUO

Dombresson, à vendre

appartement 4 1/2 pièces

Cuisine agencée, balcon, cave, dans petit immeuble récent, places de parc intérieure et extérieure.

GBA-Services, 032 730 67 17.

insérer online.

Passer des annonces 24 heures sur 24: rapide, simple et efficace.

www.publicitas.ch

immobilier à vendre

SAINT-BLAISE, à vendre sur plans «TERRASSES DES CHAMPS-VOLANTS»
Un emplacement exceptionnel
Vue panoramique sur le lac et les Alpes

VILLAS TERRASSES

6 pièces, 4 chambres à coucher, salon-salle à manger, 2 salles d'eau, cave, environ 155 m², garages doubles, plus terrasses sud 45 m², ouest 20 m².

Renseignements GBA-Service, tél. 032 730 67 17.

GORGIER
dans petite PPE de 4 logements
Situation exceptionnelle

2 lots de 3 1/2 pièces en duplex de 102 m²
Fr. 320.000.-

N'hésitez pas à contacter M. Petit au 0848 848 012

cogestim
PLACE CHAUDRON 15 - LAUSANNE

OBJET DE RENDEMENT

IMMEUBLE
dans la région de Neuchâtel
Rendement 9%

Nécessaire pour traiter: Fr. 400.000.-

Ecrire sous chiffres H 028-391668, à Publicitas S.A., case postale 1536, 2001 Neuchâtel 1.

NOUS CHERCHONS pour nos clients 10 VILLAS
individuelles ou mitoyennes
neuch@vente-immob.ch
Tél. 032 731 50 30. 028-391847

Bar à café
40 places + appartement 5 1/2 pièces
Prix exceptionnel
Tél. 032 751 69 00

Cliquez sur:

forum

Votre avis sur des sujets d'actualité. Participez au débat en direct.

L'EXPRESS
www.lexpress.ch

Pneus de marque achetés chez Migrol
L'été en toute sécurité et à moindre coût

...et faites maintenant jusqu'à 500 km avec du **carburant GRATUIT** en achetant des pneus

pour tout achat à partir de 2 pneus/bon pour carburant pour 4 pneus, max. CHF 40.-/offre valable jusqu'au 17 avril 2003

CONCOURS
Participer et gagner chez:

Migrol Auto Service
Virginio Patelli
Marin-Centre
Route de Fleurs de Lys 26
2074 Marin-Epagnier
Téléphone 032 753 64 66
Fax 032 753 64 92
E-Mail: migrol.marin@bluewin.ch

MIGROL

AVON TYRES MICHELIN GOODYEAR Continental DUNLOP BRIDGESTONE UNIROYAL PIRELLI

www.migrol.ch

ARMÉE XXI

L'Otan dans la ligne de mire

La réforme Armée XXI est une dérive politique vers l'Otan, dénoncent ses opposants. En coopérant avec l'Alliance atlantique, la Suisse cautionnerait les guerres interventionnistes au lieu de s'en tenir à sa politique de non-agression et à sa neutralité. Depuis plusieurs années, le Conseil fédéral se rapproche de l'OTAN sans l'avouer. «Armée XXI n'est qu'un pas de plus en direction de ce rapprochement qui, finalement, dispense d'une adhésion en bonne et due forme», a déclaré Marion Feigl, du Comité fédéral pour une Suisse souveraine, neutre et démocratique, hier devant la presse à Berne.

Alliance offensive

Or depuis 1999, l'OTAN s'est dotée d'une nouvelle doctrine et est devenue une alliance offensive. Bras armé de Washington, elle est appelée à jouer un rôle majeur dans les prochaines guerres interventionnistes. Et les opposants de dénoncer la «guerre contraire au droit international» que mènent en Irak les Etats-Unis, le Royaume-Uni et l'Espagne, tous membres de l'Alliance. L'armée suisse doit donc uniquement être prévue pour la protection de la population et la sauvegarde du territoire. Au lieu de cela, la réforme soumise au vote le 18 mai entraîne des dépendances techniques et organisationnelles par rapport à l'étranger. Et les opposants de critiquer également la volonté du Département fédéral de la défense de recourir à une technologie d'armement lourd onéreuse et pas adaptée à la défense du territoire. /ats

Priorité à la stabilité des prix

Conjoncture ■ *La Banque nationale ne doit pas jouer avant tout un rôle de moteur de la relance de l'économie. La lutte contre l'inflation prime*



La mission principale de la Banque nationale – ici son siège à Berne – consiste à éviter une hausse des prix.

PHOTO KEYSTONE

De Berne
Georges Plomb

Non, la Banque nationale suisse (BNS) – face à la stagnation de l'économie – ne sera pas tenue d'en faire davantage pour relancer une économie défaillante. Pour la majorité de la Commission de l'économie du Conseil national (comme pour le Conseil

fédéral et le Conseil des Etats), sa mission prioritaire est d'assurer la stabilité des prix. La prise en compte de l'évolution de la conjoncture vient en second. La bataille prend place dans la révision totale de la loi sur la BNS.

Offensive socialiste

C'est Rudolf Strahm qui lance l'offensive. Pour le socialiste bernois, il faut garan-

tir l'égalité entre les deux missions de la BNS. Ainsi, elle devrait viser, avec la même intensité, une inflation basse et une évolution conjoncturelle équilibrée. La Commission refuse à 15 contre 8. Seul le camp rose-vert appuie la minorité. Strahm promet de revenir à la charge devant le plénum.

Toutefois, le socialiste admet que les choses ont évolué depuis 1998. La BNS, depuis, ne pratique plus guère une politique monétariste pure. On y sent l'influence du directeur général (sortant) de la BNS Bruno Gehrig (proche des démocrates-chrétiens), mais aussi celle du patron de la Réserve fédérale américaine Alan Greenspan (proche des Républicains). Il y a donc, reconnaît Strahm, progrès. Mais il souhaite obtenir plus.

Marge plus large

Selon Strahm, la marge de tolérance en matière d'inflation – officiellement située entre 0% et 2% – est trop étroite. Dans certains cas, il faudrait pouvoir aller au-delà pour encourager relance et croissance. Même le ministre radical des finances Kaspar Villiger, estime Strahm, n'y serait pas opposé. A ce propos, Jean-Claude Rennwald – syndicaliste FTMH et socialiste jurassien – rappelle que la Suisse, depuis une quinzaine d'années, affiche le taux de croissance économique le plus faible parmi les Etats de l'OCDE (Organisation de Coopération et de Développement Economique).

Il constate aussi que le cours élevé du franc suisse a pratiquement «mangé» les progrès de la productivité. Quant à l'actuel taux de change du franc (face à l'euro), il cause des soucis à des secteurs comme celui des machines.

Situation débloquée

Charles Favre rejoint la majorité et trouve ce débat plus idéologique que concret. Certes, le radical vaudois tient à la priorité de la stabilité des prix. Mais, depuis plusieurs années, la si-

tuation n'est plus verrouillée. Caspar Baader, UDC de Bâle-Capagne, tient, lui aussi, à la prééminence de la stabilité des prix. Les groupes «bourgeois» de la Commission – radicaux, UDC et PDC en tête – semblent avoir voté compact. Au Conseil des Etats (en mars), des propositions d'Ernst Leuenberger (socialiste soleurois) et d'Eugen David (PDC saint-gallois) – voisines de celles de Strahm – avaient été retirées face aux assurances du Gouvernement. /GPB-La Liberté

Face à une économie flagellante, la Banque nationale suisse (BNS) – par sa maîtrise de la masse monétaire et des taux d'intérêt, par exemple – est l'une des rares capables d'agir. Son rôle, face aux départements fédéraux de première ligne que sont l'Economie et les Finances, s'est accru.

Une curieuse hésitation

Par ailleurs, les vieilles recettes de relance – qui visaient des secteurs comme la construction et les équipements énergétiques – perdent une partie de leur attrait quand les principales victimes de la basse conjoncture se situent dans les services ou la haute technologie. Plusieurs patrons de banques centrales ont déjà su tirer parti de leur pouvoir nouveau. Aux Etats-Unis, le numéro un de la

Réserve fédérale, Alan Greenspan, fut l'un des premiers à s'y lancer. En Suisse, l'un des directeurs généraux de la BNS, Bruno Gehrig, empruntera une voie somme toute voisine (il sera remplacé en juillet par Philipp Hildebrand).

Bien sûr, une politique monétaire flexible ne garantit pas seule la croissance. Le ralentissement observé en Suisse, aux Etats-Unis et ailleurs montre qu'il en faut plus. Mais on s'étonne de l'hésitation du Parlement helvétique à pousser un peu plus la BNS vers une politique d'animation de l'économie. Avec un minimum de doigté, cela devrait être possible sans bousculer la mission de stabilité des prix et sans toucher à l'indépendance absolue de l'autorité monétaire. On a commencé, il suffit de continuer.

Georges Plomb

COMMENTAIRE

RECRUTEMENT

Un «saut qualitatif» apprécié

L'armée suisse tire un premier bilan positif de son nouveau système de recrutement, entré en vigueur au début de l'année. Les tests sont bien acceptés, ont relevé hier devant la presse Samuel Schmid et Christophe Keckeis. Le conseiller fédéral et le chef de l'Etat-major général se sont rendus sur place pour se faire une idée du système introduit il y a trois mois: Samuel Schmid à Sumiswald (BE), Christophe Keckeis à Lausanne. Il y a eu un «saut qualitatif», a déclaré Christophe Keckeis à Lausanne. Il semble que les tests soient bien acceptés. Mais certains questionnaires sont jugés trop longs et certaines questions sont posées de manière trop répétitive, selon les premières impressions recueillies. Une version raccourcie est en cours de préparation. Elle sera introduite à moyen terme. Pour rappel, les conscrits sont désormais soumis, pendant trois jours, à une batterie de tests (d'intelligence, médico-psychologiques ou encore de compréhension de texte) dans six centres répartis sur sept emplacements: Lausanne, Sumiswald, Rütli (ZH), Mels (SG), Windisch (AG), Nottwil (SZ) et Monte Ceneri (TI). /ats

La Commission ne bronche pas

Accord aérien ■ *André Dosé tente d'impliquer Bruxelles dans le différend avec l'Allemagne à propos de Kloten. En vain*

De Bruxelles
Tanguy Verhooseel

André Dosé, le patron de Swiss, a une nouvelle fois tenté hier d'impliquer la Commission européenne dans le règlement du différend qui oppose la Suisse à l'Allemagne à propos de l'aéroport de Zurich-Kloten, mais en vain. Pour Bruxelles, il s'agit d'un problème «essentiellement bilatéral» qui doit être résolu par les deux pays, et pas par l'Union. André Dosé a été reçu, à sa demande, par la commissaire européenne aux transports, Loyola de Palacio. Leurs entretiens ont non seulement porté sur les mesures unilatérales prises par l'Allemagne pour réduire le trafic aérien au-dessus du sud de son territoire, mais également sur la situation de Swiss.

Pas de fonds publics

André Dosé, relève Gilles Gantelet, le porte-parole de Loyola de Palacio, a assuré à la commissaire que Swiss ne réclamerait par le soutien des autorités publiques helvétiques pour pallier les difficultés financières que rencontra la compagnie aé-



Le patron de Swiss, André Dosé, a été reçu hier par la Commission européenne, sans obtenir le moindre appui.

PHOTO KEYSTONE

rienne, notamment en raison de la guerre en Irak. De toute façon, «la question ne se pose plus» pour Bruxelles. Chargée de veiller aux respect des règles de concurrence dans le ciel européen, la Commission estime en effet que les pouvoirs publics helvétiques ont épuisé leur droit de financement en 2001, après qu'ils eurent volé à la rescousse du secteur aérien suisse suite à la débâcle de Swissair.

La Commission, de son côté, estime n'avoir qu'une marge de manœuvre très réduite, voire nulle, pour contraindre l'Allemagne à assouplir les restrictions qu'elle a imposées au survol de son territoire à partir ou à destination de Zurich-Kloten au lendemain du rejet par les Chambres fédérales de l'accord bilatéral que Berlin avait conclu avec Berne. Le 26 mars, le Conseil fédéral avait indiqué qu'ils envisageait trois possibilités de contre-attaque: l'intro-

duction d'une plainte auprès de la Commission, le lancement d'une procédure de conciliation au sein du comité mixte Suisse-UE chargé de gérer l'accord bilatéral sur le transport aérien de 1999 ou la formulation d'un recours devant les tribunaux allemands.

Mouiller Bruxelles

A Bruxelles, d'aucuns se plaignent de l'acharnement avec lequel la Suisse tente de mouiller la Commission dans l'affaire. Les experts européens, nous dit-on, seraient pour la plupart d'entre eux d'avis qu'il s'agit d'un problème bilatéral entre Berne et Berlin que Bruxelles n'a pas le pouvoir de résoudre. Gilles Gantelet, pour sa part, relève qu'un accord intervenu en 2001 au sein de l'Organisation de l'aviation civile internationale (OACI) permet au cas par cas à un pays de restreindre le trafic aérien en raison des nuisances sonores qu'il engendrerait. A ce jour, ajoute-t-il, aucune violation du droit européen n'a été constatée. Bref, Bruxelles ne peut qu'encourager la Suisse et l'Union à régler eux-mêmes leurs petits problèmes... /TVE

PRESSE

Stabilité ou légère baisse

Stabilité ou légère baisse de tirage ont été le lot des principaux journaux romands en 2002. Exception notable, «Le Matin» en semaine progresse de 1,6%. «La Presse Nord Vaudois» a augmenté son tirage quotidien de 10.988 à 12.637 exemplaires (+15%), selon les derniers chiffres de la SA Recherches et études des médias publicitaires (REMP) publiés hier sur son site internet. «Le Nouvelliste» est en hausse de 1,3%, «La Liberté» de 1,2%, «Le Courrier» de 1%, «24 Heures» de 0,6%. En revanche, «Le Temps» est en baisse de 2,6%, «La Tribune de Genève» de 2,2% et «La Presse Riviera/Chablais» de 3,2%. «La Côte», «L'Express», «L'Impartial» et «Le Quotidien jurassien» affichent une baisse de moins de 1%. Dans la presse dominicale, «Le Matin Dimanche» subit un tassement de 11.211 exemplaires et s'établit à 203.838 (-5,2%). Côté hebdomadaires, «L'Illustré» accuse une légère baisse de 1,8% et s'établit à 94.376 exemplaires. «L'Hebdo» recule de 4,1% à 48.376 exemplaires. Plusieurs titres n'ont pas encore communiqué leurs tirages. /ats



Immobilier à vendre



À 3 MINUTES DE ST-IMIER et 15 minutes de Neuchâtel, superbe villa neuve, cossue, cheminée + véranda, grand confort, vue et cadre verdure exceptionnel, 2 salles d'eau, 2 garages, etc. Tél. 079 415 30 90. 006-408747

POUR FR. 1289.- par mois, soyez propriétaire d'un grand appartement 6 pièces de haut standing, offrant un grand volume lumineux, cheminée traversante, jardin à disposition, possibilité de garage individuel dans l'immeuble. Situation: 15 minutes de La Chaux-de-Fonds. Tél. 032 914 76 76. 132-130056

CHAUMONT, à vendre ou à louer, villa individuelle de 5 1/2 pièces, cuisine habitable, 2 salles d'eau, mezzanine, garage et place de parc. Parcelle 1500 m². Tél. 032 753 64 91. 028-393795

LE LOCLE, Jeanneret 27, appartement 5 pièces, cuisine agencée, dépendances, jardin, 1 garage, près des écoles. Tél. 032 931 19 66. 132-130102

THIELLE, villa 4 1/2 pièces. Tél. 079 637 73 49. 028-393440

Immobilier à louer



BOUDRY, dans jolie villa, appartement 3 1/2 pièces, balcon, jardin + potager à entretenir, place de parc. Libre tout de suite. Fr. 1450.- + charges. Tél. 032 730 49 05. 028-393936

CHAMP-DU-MOULIN, 5 pièces dans maison de 2 appartements, cadre de verdure, libre dès le 01.06.03. Non-fumeurs. Tél. 032 855 13 18. dès 20 heures. 028-393937

LA CHAUX-DE-FONDS, charmant 3 1/2 pièces, 80 m², cachet, cheminée, balcon, parquet. Proche centre et gare. Vitro + lave-vaisselle. Fr. 1080.-. Dès 1er mai. Tél. 079 321 96 38. 132-129674

COLOMBIER, centre village, dans petit immeuble, joli 1 1/2 pièce entièrement rénové, cuisine agencée habitable, WC séparés. Fr. 890.- + charges. Libre tout de suite. Tél. 032 755 90 00, heures bureau. 028-393857

FONTAINES, studio meublé, complètement équipé. Libre tout de suite. Fr. 550.-. Tél. 032 853 20 66. 028-393942

LA CHAUX-DE-FONDS, Jacob-Brandt 86, ateliers et bureaux sur 2 étages, accès supplémentaire pour voiture. Libres tout de suite ou à convenir. Tél. 032 911 15 15. 132-128827

LA CHAUX-DE-FONDS, appartement ou bureau, 130 m², particulier, rue Neuve 9. Fr. 1450.- par mois avec charges. Tél. 032 967 89 09. 132-129659

LA CHAUX-DE-FONDS, 2 pièces meublées. Fr. 570.-, charges comprises. Libre à discuter. Tél. 079 403 05 60. 132-130101

LA CHAUX-DE-FONDS, Croix-Fédérale 30, pour le 1er mai, appartement 3 1/2 pièces, avec cuisine agencée, balcon. Fr. 970.-, charges comprises avec coditel et gaz. Tél. 079 459 42 43 dès 12h. 132-130047

LA CHAUX-DE-FONDS, rue du Locle 22, appartement de 4 pièces libre tout de suite, avec cuisine agencée ouverte sur salon-salle à manger, 3 chambres, salle de bains-WC, grand vestibule. Loyer de Fr. 1298.-, charges comprises. Possibilités de subventions. Pour tout renseignement: Tél. 032 913 57 79. 132-130086

MONTMIRAIL, COMMUNE DE MARIN, libre tout de suite ou à date à convenir, dans maison de campagne, ravissant studio meublé, cuisine agencée, 1 chambre, douche-WC, couvert pour voiture, Fr. 500.-/mois charges comprises. Pour visite: Tél. 032 753 18 62 ou natel 079 502 15 40. 028-394003

MARIN, 3 1/2 pièces. Fr. 1150.-, charges et place de parc comprises. Libre le 15.05.2003 ou à convenir. Tél. 032 753 73 77, dès 19h00. 028-393851

NEUCHÂTEL OUEST à personne seule, soigneuse, joli 2 pièces rénové, cuisine habitable non agencée, douche/WC, loggia, vue, verdure, TN, loyer raisonnable, libre tout de suite. Tél. 032 730 59 92. 028-393729

Boutique AU TOURNESOL
Produits du terroir.
Divers objets neuchâtelois et provençaux.
Nappes, vaisselle, lampes.
Nougat et calissons.
Rue Ernest-Roulet 5 CH-2034 Peseux NE Natel 079 709 83 01 www.autournesol.pourtouai.net

NEUCHÂTEL, 01.05.03, grand 3 pièces, vue lac et Collégiale, cuisine agencée, balcon. Fr. 1235.-, charges comprises. Tél. 032 710 17 89. 028-393850

NEUCHÂTEL, Petit-Catéchisme, garage. Tél. 032 724 40 18. 028-393940

NEUCHÂTEL-LA COUDRE, libre tout de suite, 3 pièces, cuisine agencée, cave. Fr. 1090.- + Fr. 160.- charges. Tél. 032 725 09 36. 028-393856

SAULES, appartement 2 1/2 pièces, entrée indépendante. Libre le 01.05.2003 ou à convenir. Tél. 032 853 54 20 ou 079 433 31 07. 028-393855

Immobilier demandes d'achat

LA CHAUX-DE-FONDS et environs, particulier cherche à acheter maison de maître (entre Fr. 1000000.- et Fr. 3000000.-). Ecrire sous chiffres L 132-130053 à Publicitas S.A., case postale 2054, 2302 La Chaux-de-Fonds.

Immobilier demandes de location

ENVIRONS LA CHAUX-DE-FONDS cherche appartement de 3 1/2 pièces. Tél. 079 792 42 22. 132-130091

Animaux

À DONNER cause maladie, 2 chattes 10 ans abyssines stérilisées, à personne disposant si possible d'un jardin ou d'un balcon. Tél. 032 913 57 23. 132-129952

Cherche à acheter

ACHAT et débarras d'appartements complet ou partiel. Achète meubles anciens, bibelots, vaisselle, etc. Tél. 032 935 14 33. 028-393834

LITTORAL NEUCHÂTELOIS, villa ou maison 5 pièces, avec place de parc. Réponse assurée. Ecrire sous chiffres R 028-393617 à Publicitas S.A., case postale 1536, 2001 Neuchâtel 1. 036-152198

A vendre

LA CHAUX-DE-FONDS, appartement complet, bas prix, chambre à coucher, salon, paroi murale + divers meubles, frigo, congélateur, cuisinière, vaisselle et lampes. Tél. 078 727 86 26. 132-130113

BÉTONNIÈRE - GÉNÉRATRICE + divers. Gonzales Gerardo, rue du Parc 43, 2300 La Chaux-de-Fonds. Tél. 079 458 92 03. 132-130025

LIT EN PIN 160 x 200, bon état, sans sommier ni matelas. Fr. 200.-. Tél. 032 913 90 11. 132-129936

LIT FUTON: matelas fibre de coco + coton + sommier. Excellent état. Prix à discuter. Tél. 079 792 74 94. 028-393848

LIT GRIS MÉTALLISÉ, pieds Alu., sommier, matelas (Suisse) 2 ans, Dim: 100 x 190 cm. Fr. 600.-. Tél. 032 753 51 00. 028-393732

POULETS ET LAPINS frais de la ferme. Tél. 032 937 18 16. 132-130099

20 TV COULEURS Philips, état neuf, grand écran 67 cm, télécommande, un an de garantie, Fr. 100.- à Fr. 350.-/pièce. Tél. 026 668 17 89 - 079 392 38 03. 017-624899

4 PNEUS D'ÉTÉ 195/60H R14 sur jantes, roulés 3 mois, Fr. 250.- + 4 pneus d'hiver 175/75 R14, roulés 3 mois, Fr. 200.-. Tél. 032 931 11 81 (heures des repas). 132-130083

Perdu Trouvé

PERDU CHIEN DOGUE ALLEMAND couleur fauve, collier noir. Récompense. Tél. 032 846 15 16. 028-393849

TROUVÉ montre de marque Acier, rue du Ravin. Tél. 032 968 22 21. 132-130054

Rencontres

LA LIGNE NO 1, à découvrir, 24/24, tarif local: Tél. 032 566 20 20, (www.lignedu-cœur.ch). 022-627089

Vacances

MAJORQUE - Porto Cristo Novo, maison 5 personnes, piscine, 5 minutes de la mer, tennis à 700 mètres, vue sur la mer, 2 terrasses dont une couverte. Dès Fr. 500.-/a semaine. Tél. 079 542 37 75 (en soirée). 132-129827

Demandes d'emploi

PEINTRE, (particulier), effectue tous travaux, prix intéressant. Tél. 079 646 35 61. 028-393834

COUPLE CUISINIER et serveuse cherche travail, logé, 1er juin. Tél. 078 874 12 66. 036-152198

DAME CHERCHE HEURES de ménage et repassage. Environs de Neuchâtel. Tél. 078 611 82 51. 028-393882

ÉTUDIANTE MOTIVÉE, cherche petits travaux pour 10 heures/semaine. Tél. 079 668 67 60. 028-393966

fit PERFORMANCE
BODYPUMP • C.A.F. • BODY-SCULPT • TAE BO • HI-LO • STEP SPINNING • FUNKY KID'S
ESPACE CARDIO-VASCULAIRE ET RENFORCEMENT MUSCULAIRE
Garderie • Accès facile • P gratuit
www.fitperformance.ch
028-393346
FIT PERFORMANCE S.A. - 2048 Boudvilliers - Tél. 032/657 20 30 - info@fitperformance.ch

FEMME DE MÉNAGE cherche heures pour le lundi après-midi et vendredi matin. Tél. 032 721 42 68, dès 18 heures. 028-393884

JEUNE HOMME cherche travail. Ouvert à toutes propositions. Tél. 078 606 81 60. 028-393927

NEUCHÂTEL, CHERCHE HEURES de ménage. Tél. 032 731 16 55, dès 19 heures. 028-393967

NEUCHÂTEL, 47 ans, licencié math, cherche emploi, cours, même temps partiel ou durée déterminée. Tél. 076 588 29 36. 028-393917

Offres d'emploi

ENTREPRISE À L'OUEST DE NEUCHÂTEL, offre à employée de bureau ou de commerce, place à 50%. Discretion assurée. Ecrire sous chiffres L 028-393281 à Publicitas S.A., case postale 1536, 2001 Neuchâtel 1. 028-393938

JE CHERCHE BONNE COUTURIÈRE, pouvant passer à domicile, pour chercher travail. Tél. 032 753 68 47. 028-393938

JEUNES RETRAITÉS. Une activité professionnelle vous manque. Vous êtes de nature souriante, enthousiaste. Vous aimez le contact. Alors venez rejoindre l'équipe Omnicom SA. Salaire fixe + avantages sociaux. Horaires de 8h45/12h du lundi au vendredi. Votre expérience est précieuse ne la laissez pas aux oubliettes. N'hésitez plus, contactez M. Julien Le Coq au tél. 032 720 10 23. 028-393655

MÈRES AU FOYER. Vos enfants sont à l'école! Un complément financier serait le bienvenu. Salaire fixe + avantages sociaux. Alors n'hésitez plus, venez rejoindre l'équipe Omnicom SA, dans un cadre jeune, dynamique, avec ou sans expérience, formation assurée. Horaire de 8h45/12h du lundi au vendredi. C'est le moment ou jamais, contactez M. Julien Le Coq au tél. 032 720 10 23. 028-393655

CHERCHE dès mai à La Chaux-de-Fonds, dame pour garder un bébé tous les matins à domicile ou jeune fille au pair. Tél. 079 332 32 06. 132-129720

CHERCHE PERSONNE avec patente. Tél. 079 677 53 22. 028-393828

RESTAURANT CHERCHE une sommelière et un cuisinier. Tél. 079 450 45 05. 028-393891

Véhicules d'occasion



À BON PRIX achète voitures fort km, accidentées, utilitaires. Tél. 079 502 53 54. 028-390150

ACHÈTE AU MEILLEUR PRIX tous véhicules, état indifférent. Tél. 079 606 09 55. 028-393742

BMW 520, 98000 km, expertisée, super état. Fr. 3500.-. Tél. 032 731 44 70. 028-393896

GOLF 2000 GTI, noire, 06.93, 175000 km, 3 portes, expertisée (04.02), climatisation, radio-CD. Fr. 7000.-. Tél. 032 721 45 80 - 078 790 45 80. 028-393729

VENDS Honda NSR 125, 26500 km. Fr. 2500.-. Tél. 078 771 40 53, le soir. 132-130085

PEUGEOT 306 XT 16V, 1.8l, année 2000, blanche, 5 portes, 47000 km. Valeur argus Fr. 14500.-, cédée à Fr. 13900.-. Tél. 079 215 70 40. 028-393831

VW POLO 1.3 CL break, 1994, expertisé du jour, Fr. 4800.-. Tél. 079 301 38 82. 028-393758

VW SHARAN 2.1 GL, année 1998, 68000 km, vert métallisé, toutes options, en très bon état, expertisée du jour. Fr. 21000.-, à discuter. Tél. 079 223 37 28. 028-393758

Divers



CESSEZ DE FUMER sans efforts, naturellement. Essai gratuit. Tél. 079 637 48 60. 132-130095

CLEANING STAR NETTOYAGES après déménagement. Tél. 078 612 52 28. 028-393482

GARY nettoie appartements après déménagements, débarras. Tél. 079 414 95 93. 028-385200

LA SANTÉ PAR LE TOUCHER, cours de bien-être, 25.04.03, soir/26.04 et 10.05.03, journée. Cabinet de kinésiologie, rue de la Main 4a, Neuchâtel. Tél. 079 402 44 36. 028-393188

LEÇONS DE PIANO + SOLFÈGE. Adultes et enfants dès 5 ans. A votre domicile. Tél. 032 721 25 51. 028-393206

POUR LE PLUS BEAU JOUR de votre vie, loue voiture avec chauffeur. Tél. 079 792 42 22 ou 032 968 51 29. 132-130094

PLAYSTATION: Modchips et accessoires! www.parasitestation.com 132-130063

STAGE DÉCOUVERTE du 7-11 avril. Ecole de danse Sun Star. Contemporain, hip-hop, modern-jazz, flamenco. Inscriptions et renseignements: Tél. 079 436 50 41. 132-130048

VOUS MARIEZ-VOUS bientôt? Besoin d'un photographe? De faire-part? Alors appelez le tél. 032 926 60 69 (aussi petites quantités). 132-129681

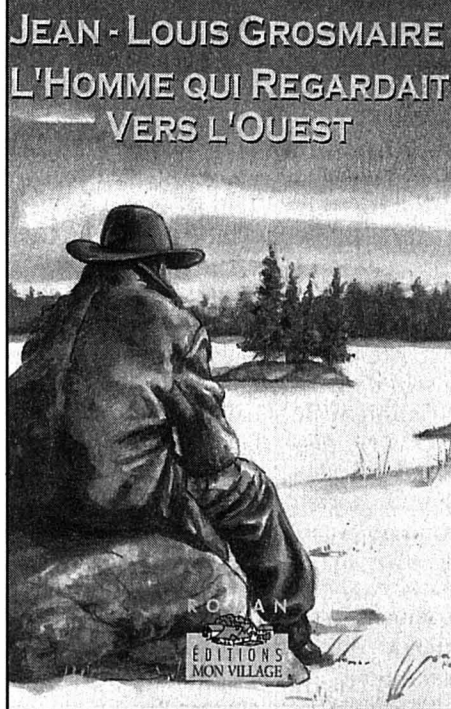

Les fillettes attendent devant la porte de l'immeuble.

– On ramène le chaton!
– Madeleine, je vous invite au restaurant. Ensuite nous nous promènerons sur les bords de la Seine.

Le repas est mélancolique. Antoinette et Louison ne se sont jamais assises dans un grand restaurant. Elles sont intimidées par le service, les dames joliment habillées, les ustensiles, les nappes blanches. C'est un autre monde, que pourtant elles ont entrevu de la rue. Bruits de cuisine, ordres des serveurs, sourires, empressements, courbettes, tabliers noirs et chemises empesées, claquements de bouchons, billets qui s'en vont dans des assiettes; des plateaux de verre, boissons colorées, carafes, miroirs et fumets alléchants. Les petites restent coites.

La Seine roule des eaux sombres. Sous les saules, les pêcheurs oublient le tintamarre des rues et des ponts. Du lierre court sur les murs.

Il fait bon. Les nuages glissent sur la capitale. Elle tient le bras de Paul.

– Madeleine, je ne sais plus si je dois partir. Nous sommes si proches l'un de l'autre.

Je pense à vous, à tous et à tout. Apreval, jamais je n'ai autant aimé ce village que maintenant. Il nous reste si peu d'heures.

Silencieuse, elle veut se convaincre que demain est loin. Ils s'assoient sur un banc. Un pêcheur prête deux cannes aux enfants. Il y a encore un peu place au bonheur.

– Le temps a passé si vite. Madeleine, nous nous écrivons.

– Ne parlez pas ainsi, nous sommes encore l'un à côté de l'autre.

– L'océan est immense. Je suis inquiet pour ma petite, va-t-elle supporter les froids intenses, notre nouvelle vie?

– J'aimerais aller jusqu'au Havre avec vous, demain.

– Non, c'est trop cruel, nous nous quitterons ce soir.

– Demain, sur le quai de la gare, laissez-moi au moins vous saluer demain matin. Si je pouvais, j'irais avec vous au Canada.

– Vraiment?

– Oui. Paul est troublé par les yeux de Madeleine.

– Qu'est-ce qui vous retient?

– Mon père, ma mère. Vous, vous en allez en n'abandonnant personne en arrière.

ENBREF

AVION DÉTOURNÉ ■ De Cuba à Key West. Un avion cubain détourné lundi s'est posé hier à l'aéroport international de Key West, en Floride. L'Antonov de la compagnie Cuban Airlines assurait un vol intérieur. Peu avant son décollage de La Havane, deux groupes d'une vingtaine de passagers sont descendus sains et saufs de l'avion. Le bimoteur avait 45 passagers et membres d'équipage à bord. /ap

SAHARA ■ Disparition de touristes. Un nouveau groupe de touristes a disparu dans le Sahara algérien. Six Allemands n'ont plus donné signe de vie depuis le 17 mars, date du dernier appel téléphonique à leur famille. Au total, 17 touristes étrangers, dont quatre Suisses, sont portés manquants. /ats-afp

PÉKIN ■ Stade olympique construit par des Suisses. Le stade des Jeux olympiques d'été 2008, (photo keystone) nouvel emblème de Pékin sera construit pas des Suisses. Le bureau d'architectes bâlois Herzog & de Meuron a indiqué hier avoir remporté le concours. Le stade doit accueillir les cérémonies d'ouverture et de clôture, ainsi que les épreuves d'athlétisme. L'édifice rappelle un nid d'oiseau. /ats



SWISSAIR ■ Vu par les ex-employés. Swissair a disparu il y a une année. Le livre «Black Box Swissair» présente le point de vue des ex-employés sur la faillite de la compagnie aérienne, dévoilant ainsi la dimension humaine de la débâcle. Le livre n'existe pour l'instant qu'en allemand. /ats

SOLEURE ■ Décès de Stephan Portmann. Stephan Portmann (photo keystone), cofondateur en 1965 des Journées cinématographiques de Soleure, est décédé samedi au Guatemala à l'âge de 70 ans. Il avait dirigé le festival pendant plus de 20 ans. Stephan Portmann a grandi avec le «Nouveau cinéma suisse», pour lequel il s'est battu inlassablement tout au long de sa vie, ont rappelé les Journées de Soleure hier. /ats

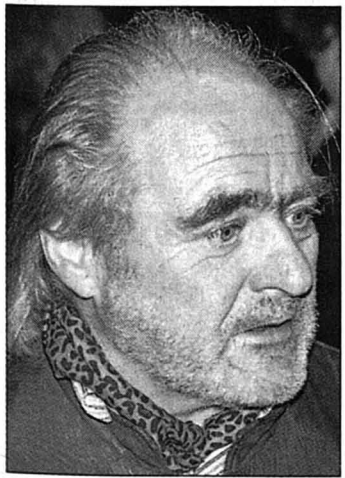

La pneumonie atypique s'étend

Santé ■ *Après la Chine et Hong Kong d'où la maladie s'est propagée, l'épidémie progresse en Asie et gagne l'Europe. Mesures restrictives à Bâle pour le Salon de l'horlogerie*



A Hong Kong, chacun se protège, y compris dans les restaurants, contre la mystérieuse maladie. PHOTO KEYSTONE

Plusieurs pays d'Asie et d'Europe ont été gagnés à leur tour hier par l'épidémie de pneumonie atypique. Son ampleur à Hong Kong a amené les autorités à envisager des camps de quarantaine pour les malades du mystérieux virus.

L'Australie, avec un cas, et l'Indonésie, avec trois, ont annoncé leurs premières suspicions de syndrome respiratoire aigu sévère (SRAS). La Malaisie a pour sa part déclaré

ses premiers huit malades présumés, alors que les Philippines ont placé 23 personnes en observation.

En Europe, un cas a été signalé en Suède et le premier malade allemand a été confirmé à Hambourg, en Allemagne. Au total, le virus a fait 63 morts et plus de 1900 malades dans 23 pays, selon un nouveau bilan hier.

A Hong Kong, d'où l'épidémie s'est propagée dans le monde, la maladie a continué

à progresser. Hier, les responsables sanitaires ont annoncé un 16e décès, un homme de 83 ans, et 75 cas supplémentaires, portant le total à 685 depuis le 12 mars.

Quarantaine

Les autorités ont dit examiner la possibilité de placer les porteurs du virus en quarantaine dans des «camps publics de vacances». Le territoire a déjà fermé ses écoles et pris une mesure draconienne d'isolement à l'égard d'un bloc d'habitations où l'épidémie s'est propagée à quelque 250 personnes.

A Singapour, où l'on compte 92 cas, les équipes masculines et féminines de rugby à sept ont été placées en quarantaine à leur retour d'un tournoi à Hong Kong. Par ailleurs, une des principales banques, la DBS Bank, a suspendu tous les déplacements de son personnel pour limiter les risques et consigné à domicile pour dix jours tous les salariés de retour des zones touchées.

Politique du secret

Sur le front médical, des sources proches de l'Organisation mondiale de la santé (OMS) ont dit soupçonner la cohabitation d'animaux de ferme et d'habitants du sud de la Chine d'être à l'origine de l'épidémie apparue en novembre dans la région de Canton. La Chine n'a toujours pas autorisé l'OMS à se rendre dans la province de Canton et est accusée de pratiquer une politique du secret. Le ministre chinois des affaires étrangères a assuré de son côté que l'épidémie ne s'étendait

pas au-delà des régions déjà affectées. Il a ajouté que Pékin gérait la crise de manière «responsable».

Economie touchée

Le bilan de l'épidémie s'avère aussi lourd pour les économies de la région dont plusieurs piliers, le tourisme, la consommation et le transport aérien sont touchés. Le

SRAS pourrait ainsi coûter jusqu'à 1,5 point de croissance à l'Asie cette année, selon une étude de BNP Paribas Périgrine.

Par ailleurs, le Forum économique mondial (WEF) a reporté à l'automne un sommet qui aurait rassemblé plus de 500 hommes d'affaires à Pékin les 14 et 15 avril, en raison de l'épidémie. /ats-afp-reuters

Agir contre le mal

Les exposants au Salon mondial de l'horlogerie et de la bijouterie ne pourront pas employer à leurs stands des personnes venant de Chine, Hong Kong, Singapour ou du Vietnam. Le Conseil fédéral a pris cette décision hier pour éviter une contagion de pneumonie atypique.

Le Salon se tiendra du 3 au 10 avril à Bâle et à Zurich. On ne peut pas exclure au cours de cette manifestation des contacts permettant une éventuelle transmission de la maladie, souligne le Conseil fédéral, qui a tenu une séance extraordinaire.

Cette mesure concerne environ 350 exposants, soit un sixième d'entre eux, pour un total de 5000 à 7000 personnes. Les visiteurs du salon recevront en outre une information écrite sur la pneumonie atypique. Tous les hôtels qui hébergent des visiteurs de la manifestation distribueront également cette information à leurs hôtes.

Aux aéroports de Bâle, Genève et Zurich, les per-

sonnes en provenance des pays concernés seront informées et les éventuels cas suspects pris en charge médicalement. En Suisse, sept cas suspects ont été annoncés jusqu'à présent. Toutes ces personnes sont rétablies.

Manipulations et essayages

Le syndrome respiratoire aigu sévère (SRAS) est transmis avant tout par des contacts étroits. C'est le cas dans un tel salon, où de nombreux bijoux et montres sont manipulés et essayés, a expliqué Thomas Zeltner, directeur de l'Office fédéral de la santé publique (OFSP). «C'est une mesure de précaution très restrictive», a-t-il ajouté.

En accord avec les recommandations de l'Organisation mondiale de la santé, le gouvernement a renoncé à d'autres restrictions, comme une limitation d'entrée pour les personnes en provenance des pays concernés. Il se réserve toutefois le droit de prendre de nouvelles mesures en fonction de l'évolution de la situation. /ats

Exclus du rêve américain

Art ■ *Voyeurisme troublant au Kunsthaus de Zurich où Duane Hanson met en scène la banalité*

Par **Jean-Marc Heuberger**

Le Kunsthaus de Zurich présente une large rétrospective des œuvres de l'artiste américain Duane Hanson. Ses sculptures, représentant des Américains moyens de taille réelle, invitent à un voyeurisme troublant.

L'exposition donne le temps aux visiteurs de dévisager les portraits qui sont si réels qu'ils ont l'air vivants. Les 36 statues se confondent avec les visiteurs. Des points noirs sur la peau en passant par les accessoires – souvent des produits de grande consommation, Duane Hanson soigne les détails.

Au contraire des statues de cire du Musée Tussaud de Londres, les figures de polyester présentent des Américains moyens dans des situations quotidiennes: une femme de ménage, un bodybuilder, un marchand de voiture ou un cow-boy.

Personnages prostrés

Souvent solitaires et parfois en groupe, comme les trois ouvriers de «Lunchbreak» (1989), les personnages de Hanson ne semblent pas com-

muniquer avec le monde qui les entoure. Ils sont tous comme prostrés dans un lourd silence.

«Je montre des êtres qui n'arrivent pas à tirer leur épingle du jeu de la concurrence qui règne dans la société», a dit Duane Hanson en parlant de son travail. Ses figures sont des exclus du rêve américain.

«I am a big deal» peut-on lire sur le t-shirt de la vendeuse de livres d'occasion («Flea Market Lady», 1990). Abattue sur sa chaise de toile en attendant d'éventuels clients, elle apparaît comme la victime d'un marché de dupes avec la société de consommation.

Regard vide

Les statues de l'artiste né en 1925 ne répondent jamais à la curiosité du visiteur. Elles fixent toutes le sol d'un regard vide. Comme l'a dit Hanson, «le regard fixe de ces êtres provoque un choc auquel le spectateur doit réagir».

L'effet de miroir est parfait. Le visiteur-voyeur qui s'attendait à pouvoir se moquer de ces Américains est renvoyé à lui-même. Leur échec dépasse le simple cadre des Etats-Unis, c'est une expérience qui

concerne toutes les sociétés occidentales.

Pop art et réalisme

Le Kunsthaus met les sculptures de Hanson en perspective avec le pop art et l'expressionnisme abstrait, deux mouvements de création américains contemporains de l'artiste. Le dialogue avec des œuvres comme la «Campbell's soup can» (1962) d'Andy Warhol ou «The Moment I» (1962) de Barnett Newman permet de s'interroger sur le réalisme de Duane Hanson.

Avant de découvrir le réalisme, l'artiste s'est d'abord essayé à la sculpture non-figurative. Pendant un séjour en Allemagne de 1953 à 1961, Duane Hanson adopte son matériau préféré, la résine de polyester. Dès ce moment-là, il essaye de reproduire au plus près la réalité sociale des Etats-Unis, dont il dénonce le racisme, la violence ou la misère. C'est la «Documenta» de Kassel de 1972 qui lui a permis d'accéder à une notoriété internationale. Aucune collection publique suisse ne présente des œuvres de l'artiste, décédé d'un cancer en 1996. /JMH-ats

Note: A voir jusqu'au 13 juillet

Boire ou conduire

Sécurité routière ■ *Renoncer au volant après avoir bu*

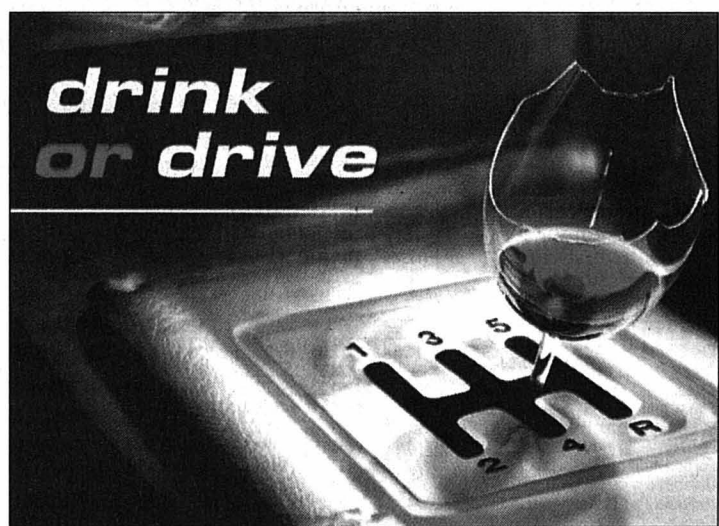

Un verre brisé en lieu et place du pommeau de vitesse rappelleront aux conducteurs les dangers de l'alcool au volant. PHOTO KEYSTONE

«Boire ou conduire», tel est le slogan de la campagne de sécurité routière 2003 lancée hier. Son but: inciter les conducteurs qui ont consommé de l'alcool, même en très petite quantité, à renoncer à prendre le volant.

Un accident mortel sur cinq est lié à la consommation d'alcool. La réduction du taux d'alcoolémie à 0,5 pour mille dès 2004 ainsi que les contrôles et sanctions prévus dans la révision de la loi sur la circula-

tion routière contribueront à abaisser ce chiffre, a indiqué Hans Ulrich Büschli, président du Conseil suisse de la sécurité routière (CSR) lors d'une conférence de presse à Berne.

Mais la campagne de sécurité routière veut aller plus loin. Elle a pour but d'inciter celui ou celle qui consomme de l'alcool à se résoudre à ne plus conduire.

La campagne vise particulièrement les jeunes, souvent «buveurs occasionnels» durant le week-end. /ats

Rapport critique

Agriculture ■ Elargissement onéreux pour les Quinze

L'Union des consommateurs a critiqué hier le coût de l'élargissement de la politique agricole commune (PAC). Dans un rapport publié à Genève, l'ONG affirme que ce coût pour le contribuable européen se situera entre 7,8 et 9,7 milliards d'euros à partir de 2004.

Effets négatifs sur les consommateurs

Pour les auteurs du rapport, les professeurs Sir John Marsh et Secondo Tarditi, la PAC, même réformée, a des effets négatifs à la fois sur les consommateurs de l'UE et ceux des nouveaux pays membres, sur le commerce international ainsi que les pays en développement producteurs de biens agricoles. Selon l'OCDE, l'UE a dépensé en 2001 110 milliards

d'euros pour soutenir son agriculture.

Pour le consommateur de l'UE, le montant exact des soutiens internes à supporter dépendra de l'évolution de la production dans les dix nouveaux pays membres. Le chiffre maximum de 9,7 milliards d'euros correspond à une augmentation modérée de la production, le chiffre de 7,8 à une stagnation de la production. Par ailleurs, dans les dix nouveaux pays membres, la mise en œuvre de la PAC augmentera de plus de 10% les prix des produits agricoles. Les consommateurs de l'Est devront en conséquence réduire leur consommation de 3%. L'application de la PAC chez les nouveaux pays membres accroîtra considérablement les surplus aux exportations de céréales, de sucre, de lait et de bœuf, selon le rapport. /ats

Un assureur en bonne santé

CSS ■ La deuxième caisse-maladie de Suisse a réalisé un bénéfice de 9,5 millions en 2002

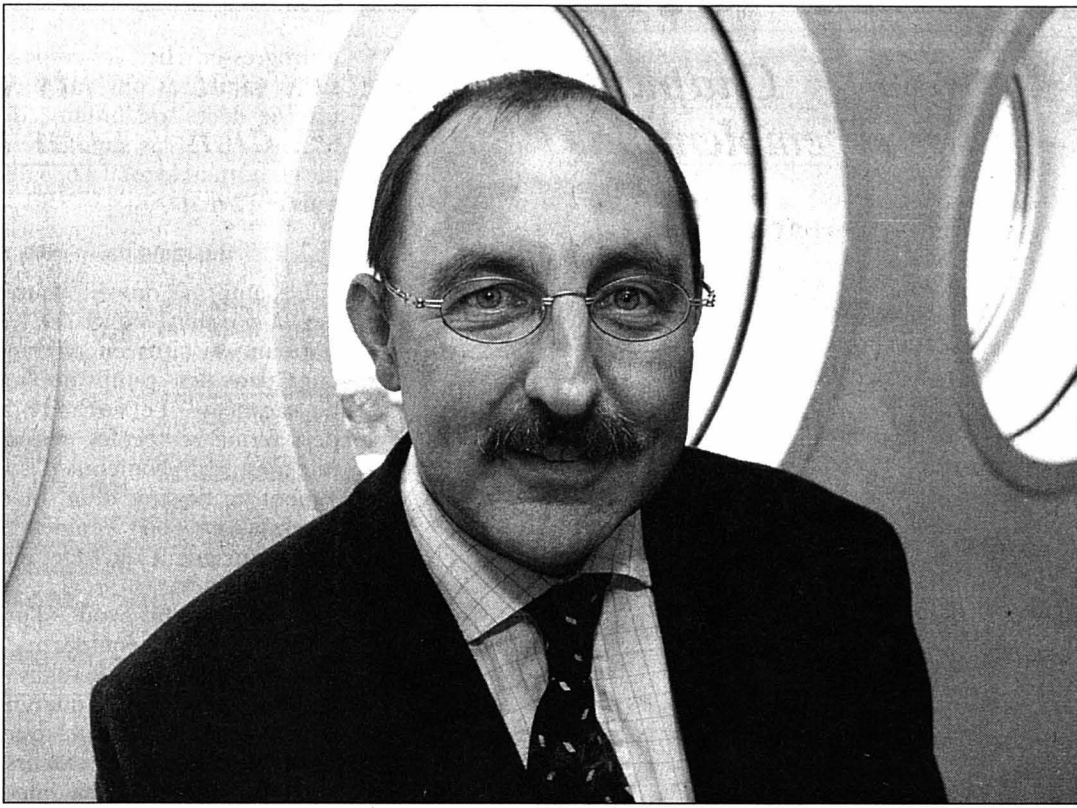

Le président de la direction de CSS Assurances Georg Portmann peut se montrer satisfait par la marche des affaires en 2002.

PHOTO KEYSTONE

CSS Assurances a nettement amélioré sa rentabilité en 2002, mais a perdu 8000 assurés. La deuxième caisse-maladie suisse a réalisé un bénéfice de 9,5 millions dans le domaine des assurances obligatoires, contre une perte de 7,6 millions en 2001. Au niveau des assurances complémentaires, les gains de CSS se sont élevés à 32,1 millions (+60,5%). Le volume des primes de l'assurance maladie obligatoire s'est accru de 3%, à 1,933 milliard.

Optimisation des coûts

CSS explique ces chiffres noirs par l'augmentation des primes de l'assurance obliga-

toire. Pour mémoire, celles-ci ont renchéri de 8% début 2002. Les efforts déployés dans le domaine de l'optimisation des coûts ou des économies sur les charges se révèlent positifs, selon l'assureur.

A fin 2002, le taux de réserve atteignait 14,5%, un chiffre inchangé par rapport à 2001. L'an passé, CSS s'était pourtant fixé comme objectif d'atteindre 15%. Pour l'année en cours, l'assureur envisage de dépasser cette valeur, selon son porte-parole.

Pour les assurances complémentaires, le volume des primes a crû de 2,5%, à 852,8 millions. CSS comptabilisait

fin 2002 «quelque 1,198 million d'assurés». Un chiffre en recul de 8000 clients. En 2001, elle comptait 1,206 million d'assurés, soit 41.000 de moins par rapport à l'effectif enregistré un an plus tôt.

Comparaison avec Helsana

Par comparaison, son principal concurrent Helsana a aussi renoué avec les chiffres noirs en 2002. Le plus important assureur maladie de Suisse a réalisé un bénéfice de 40 millions, malgré le renchérissement constant dans le domaine de la santé et la situation défavorable sur les marchés des capitaux. /ats

Echec à l'OMC

Constatant l'échec des discussions sur l'agriculture, le directeur général de l'OMC, Supachai Panitchpakdi, a exprimé hier sa «vive déception». Les 145 pays membres de l'OMC n'ont pas réussi à s'entendre avant le 31 mars sur les modalités des négociations.

Lundi soir, le chef du groupe des négociations sur l'agriculture, Stuart Harbinson, avait constaté l'échec de ses efforts, au terme d'un débat où la plupart des délégations avaient émis des critiques sur son projet de compromis. Stuart Harbinson a reconnu

qu'en dépit d'efforts acharnés, les divergences entre les Etats membres restent trop fortes.

Le groupe de Cairns des 18 principaux pays exportateurs de produits agricoles, ainsi que les Etats-Unis, estiment que les objectifs fixés pour la libéralisation des échanges ne sont pas assez ambitieux. A l'inverse, l'UE, le Japon, la Corée du Sud, Taïwan, la Norvège et la Suisse jugent que ces objectifs ne sont pas réalistes. Les consultations reprendront après la pause pascale. Les prochaines sessions sont prévues en juin et juillet. /ats

LABOURSE

www.bcn.ch

BCN - Netbanking

Aujourd'hui soyez votre gestionnaire financier

INDICES	bas / haut 2003	dernier	1/04
Zürich, SMI	3618	5000.7	4085.6
Zürich, SPI	2568.21	3475.93	2882.43
New-York, DJI	7416.64	8869.29	7992.06
New-York, Nasdaq comp	1253.22	1467.35	1341.17
Francfort, DAX	2827.67	5467.31	2423.87
London, FTSE	3277.5	4027.6	3613.3
Paris, CAC 40	2401.15	3232.34	2618.46
Tokio, Nikkei 225	7824.82	8829.06	7972.71
DJ Euro Stock 50	1847.62	2551.47	2036.86

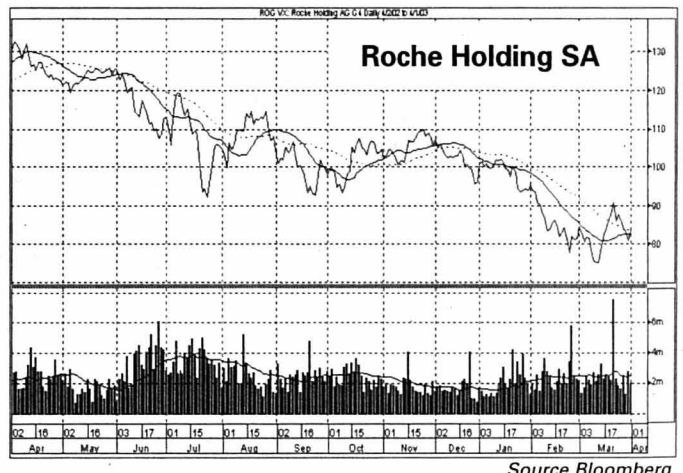

Bourse suisse (cours en CHF)

	bas / haut 2003	précédent	1/04
ABB Ltd n	2.51	5.18	3.17
Actelion Ltd	53.	63.75	65.
Adecco n	34.25	58.35	37.55
Bälzle Holding n	25.	64.5	31.2
BB Biotech	45.8	59.45	53.6
BK Vision	93.85	147.	106.75
BT & T Time	2.	12.1	4.
Charles Voegelé Holding	13.3	32.7	25.7
Ciba Spéc. Chimiques n	74.75	101.5	88.45
Cicore Holding n	20.25	29.	24.
Cie fin. Richemont	17.5	28.35	18.45
Clariant n	9.21	24.5	12.45
Crédit Suisse Group n	20.3	35.	23.5
Crossair n	2.55	23.5	2.7
Emis-Chemie Holding	4427.	5310.	4500.
ESEC Holding n	52.5	121.	89.
Fischer (Group) n	88.7	150.	101.
Forbo Hld n	355.	434.	395.
Givaudan n	427.	648.	516.
Helvetia-Patria Holding n	111.	174.	127.25
Hero p	133.	164.75	163.75
Holcim Ltd	183.	273.	223.25
E.ON Baer Holding p	177.	325.	221.5
Kudelski SA n	14.55	23.55	16.4
Logitech International n	36.25	49.25	39.75
Lonza	70.1	85.15	76.6
Moevenpick	442.5	602.	555.
Nestlé n	233.25	308.	267.5
Nextron	4.8	11.7	5.4
Novartis n	45.2	56.	50.05
Pharasa Holding p	2126.	2670.	2340.
Phonak Holding n	3.06	14.6	12.05
PubliGroup n	180.	240.	199.
Réassurance n	49.6	108.	66.3
REG Real Estate Group	78.75	89.	82.
Rieter Holding n	208.	288.	253.
Roche Holding bj	73.4	103.25	80.9
Roche Holding p	119.25	185.	125.
Serono SA b	562.	800.	646.
Sulzer n	132.5	210.5	165.75
Sulzer Medica n	205.	292.	289.
Surveillance n	409.	488.	435.
Swatch group n	19.15	24.45	23.05
Swatch group p	93.7	120.75	112.
Swiss Life Holding n	41.75	119.	50.
Swisscom n	385.5	435.	415.5
Syngenta SA n	55.1	87.85	61.6
UBS n	49.8	72.45	57.5
UMS p	15.25	35.	27.
Unaxis Holding n	72.8	105.75	88.65
Von Roll Holding p	1.25	1.98	1.5
Vontobel Holding p	12.75	23.95	15.25
Zürich Fin. Serv. n	88.	159.	115.

Bourses européennes (cours en EUR)

	bas / haut 2003	précédent	1/04
ABN Amro (NL)	11.76	16.69	13.4
Accor (F)	25.01	31.	25.32
Aegon (NL)	5.88	14.25	6.88
Ahold (NL)	2.39	13.65	3.05
Air Liquide (F)	105.	132.4	121.5
AKZO-Nobel (NL)	16.	32.44	18.22
Alcatel (F)	4.16	7.59	6.27
Allianz (D)	44.6	99.9	46.1
Allied Irish Banks (IRL)	11.5	13.55	12.45
Aventis (F)	37.5	54.55	40.23
AXA (F)	9.05	14.55	10.82
Banco Bilbao Vizcaya (E)	6.83	10.39	7.63
Bayer (D)	9.85	22.42	12.55
BT Group (GB) £	1.405	2.128	1.57
Carrefour (F)	29.2	44.	34.71
Cie de Saint-Gobain (F)	22.4	30.	25.33
DaimlerChrysler (D)	23.82	31.9	26.9
Deutsche Bank (D)	33.01	47.8	38.6
Deutsche Lufthansa (D)	6.81	9.99	8.06
Deutsche Telekom (D)	9.07	14.47	10.11
EDF (D)	34.25	44.1	37.8
Electrabel (B)	210.	243.8	221.
Elf Aquitaine (F)	135.	176.	143.
Elsevier (NL)	8.01	12.07	9.23
Endesa (E)	10.	12.23	11.15
ENI (I)	11.79	15.83	12.24
France Telecom (F)	14.5	21.75	18.69
GlaxoSmithKline (GB) £	9.8	12.6	11.13
Groupe Danone (F)	104.2	132.3	115.7
ING Groep (NL)	8.55	17.5	10.59
KLM (NL)	5.2	9.79	5.74
KPN (NL)	5.3	7.24	5.88
L'Oréal (F)	50.15	74.85	55.5
LVMH (F)	35.25	43.45	36.16
Metro (D)	15.8	24.65	19.4
Nokia (FI)	10.6	16.64	12.93
Philips Electronics (NL)	12.45	18.66	14.39
Pinault-Printemps-Redoute(F)44.55	74.6	47.14	46.94
Prudential (GB)£	2.8	4.7	3.085
Repsol (E)	11.79	14.3	13.22
Royal Dutch Petroleum (NL)	33.35	44.58	37.31
RWE (D)	17.65	27.75	20.48
Schneider (F)	38.42	49.89	42.9
Siemens (D)	32.22	45.1	37.6
Société Générale (F)	42.8	59.	47.32
Telefonica (E)	7.82	9.8	8.57
Total (F)	110.5	142.7	116.
Unilever (NL)	47.31	60.1	54.55
Vivendi Universal (F)	11.03	17.98	12.18
Vodafone Group(GB) £	1.008	1.263	1.13

Bourses Nord-américaines (cours en USD)

	bas / haut 52sem.	précédent	1/04
Aluminium Co of America	17.62	39.09	19.2
Altria group inc.	27.7	57.79	29.8
American Express Co.	26.55	44.91	33.3
American Tel & Tel Co.	8.2	28.88	27.48
Baxter Intl Inc.	18.54	59.84	18.77
Boeing Co.	24.73	50.05	25.2
Caterpillar Inc.	33.75	59.62	49.56
Chevron Corp.	61.31	91.04	64.93
Citigroup Inc.	23.49	47.79	34.72
Coca Cola Co.	37.01	57.91	40.6
Dell Computer Corp.	21.9	31.06	27.29
Du Pont de Nemours	34.71	48.4	39.14
Eastman Kodak co.	25.59	41.08	29.86
Exxon Mobil	29.75	44.58	35.05
Ford Motor Co.	6.58	18.23	7.52
General Electric Co.	21.3	37.8	25.62
General Motors Corp.	29.75	68.17	33.87
Goodyear Co.	3.35	23.96	5.15
Hewlett-Packard Co.	10.75	21.2	15.54
IBM Corp.	54.01	104.	78.64
Intel Corp.	12.95	31.45	16.37
International Paper Co.	31.35	45.2	33.65
Johnson & Johnson	41.4	65.29	57.92
Mc Donald's Corp.	12.12	30.72	14.42
Merck & Co. Inc.	38.5	60.48	54.93
Microsoft	20.7	30.2	24.36
3M Co.	108.2	134.95	130.51
PepsiCo Inc.	34.	53.5	40.1
Pfizer Inc.	25.13	40.3	31.31
Procter & Gamble Co.	74.08	94.75	89.43
Sears, Roebuck & Co.	18.25	59.9	24.3
Silicon Graphics Inc.	0.56	4.25	1.53
United Technologies Corp.	48.83	75.55	57.92
Wal-Mart Stores	43.72	61.85	52.24
Walt Disney Co.	13.48	25.17	16.99
Yahoo! inc	8.94	24.99	24.02

Fonds de placement (cours différés)

	précédent	dernier
Swissca Small & Mid Caps CHF	129.25	129.95
Swissca Small & Mid Caps Europe	53.88	52.91
Swissca Small & Mid Caps Japan	8636.	8660.
Swissca Small & Mid Caps North-America	83.02	81.92
Swissca America USD	145.5	144.85
Swissca Asia CHF	54.6	53.95
Swissca Austria EUR	68.6	68.35
Swissca Italy EUR	72.1	72.6
Swissca Tiger CHF	45.95	45.8
Swissca Japan CHF	48.55	47.7
Swissca Netherlands EUR	30.4	30.7
Swissca Gold CHF	526.5	548.5

Fonds de placement (cours différés)

	précédent	dernier
Swissca Emer. Markets CHF	79.55	79.3
Swissca Switzerland CHF	168.65	168.65
Swissca Germany EUR	63.9	62.3
Swissca France EUR	20.3	20.4
Swissca Great-Britain GBP	130.55	129.9
Swissca Europe CHF	125.9	125.05
Swissca Bond INTL	65.5	64.85
Swissca IFC	289.	289.
Swissca VALCA	203.7	203.7
Swissca PF Income CHF	120.77	120.78
Swissca PF Yield CHF	128.1	127.95
Swissca PF Yield EUR	96.47	95.97
Swissca PF Balanced CHF	134.9	134.57
Swissca PF Balanced EUR	85.84	85.66
Swissca PF Growth CHF	151.79	151.25
Swissca PF Growth EUR	71.19	69.85
Swissca PF Equity CHF	151.98	151.97
Swissca PF GI Balanced CHF	121.52	119.05
Swissca PF GI Equity EUR	59.11	57.49
Swissca Bond SFR	96.35	96.45
Swissca Bond INTL	96.15	95.9
Swissca BI CHF	108.54	108.58
Swissca BI EUR	64.19	64.39
Swissca BI USD	63.74	63.81
Swissca BI AUD	110.8	110.99
Swissca BI CAD	115.66	115.87
Swissca BI AUD	117.65	118.1
Swissca BI JPY	11893.	11892.
Swissca BI INTL	98.63	98.51
Swissca BI MT CHF	103.66	103.69
Swissca BI MT EUR	103.53	103.78
Swissca BI MT USD	111.06	111.18
Swissca Communication EUR	135.55	130.96
Swissca Energy EUR	364.28	353.86

À L'AFFICHE

Éliminatoires de l'Euro 2004

GROUPE 1

Ce soir
20.15 Slovénie - Chypre
20.45 Israël - France

	J	V	N	D	P	Diff
1. France	4	4	0	0	17-1	12
2. Israël	2	1	1	0	3-1	4
3. Chypre	3	1	1	1	4-4	4
4. Slovénie	2	1	0	1	3-5	3
5. Malte	5	0	0	5	1-17	0

GROUPE 2

19.15 Luxembourg - Norvège
20.00 Danemark - Bosnie-H.

	J	V	N	D	P	Diff
1. Danemark	3	2	1	0	9-4	7
2. Norvège	3	2	1	0	5-2	7
3. Roumanie	4	2	0	2	12-6	6
4. Bosnie-H.	3	1	0	2	2-5	3
5. Luxembourg	3	0	0	3	0-11	0

GROUPE 3

20.00 Moldavie - Hollande.
20.30 Rép. tchèque - Autriche

	J	V	N	D	P	Diff
1. Hollande	3	2	1	0	7-1	7
2. Rép. tchèque	3	2	1	0	5-1	7
3. Autriche	3	2	0	1	4-3	6
4. Biélorussie	4	1	0	3	2-8	3
5. Moldavie	3	0	0	3	1-6	0

GROUPE 4

20.00 Pologne - Saint-Marin
20.15 Hongrie - Suède

	J	V	N	D	P	Diff
1. Lettonie	3	2	1	0	2-0	7
2. Hongrie	3	1	2	0	4-1	5
3. Pologne	3	1	1	1	2-1	4
4. Suède	2	0	2	0	1-1	2
5. Saint-Marin	3	0	0	3	0-6	0

GROUPE 5

20.00 Lituanie - Ecosse.

	J	V	N	D	P	Diff
1. Ecosse	3	2	1	0	6-3	7
2. Allemagne	3	2	1	0	5-2	7
3. Lituanie	4	1	1	2	3-6	4
4. Islande	3	1	0	2	4-4	3
5. Îles Féroé	3	0	1	2	3-6	1

GROUPE 6

21.00 Irlande du Nord - Grèce
21.45 Espagne - Arménie

	J	V	N	D	P	Diff
1. Espagne	3	2	1	0	7-2	7
2. Ukraine	4	1	3	0	6-4	6
3. Arménie	3	1	1	1	3-4	4
4. Grèce	3	1	0	2	2-4	3
5. Irlande du Nord	3	0	1	2	0-4	1

GROUPE 7

19.00 Slovaquie - Liechtenstein
21.00 Angleterre - Turquie

	J	V	N	D	P	Diff
1. Turquie	3	3	0	0	10-1	9
2. Angleterre	3	2	1	0	6-3	7
3. Slovaquie	3	1	0	2	3-5	3
4. Macédoine	4	0	2	2	4-7	2
5. Liechtenstein	3	0	1	2	1-8	1

GROUPE 8

17.00 Estonie - Bulgarie
18.00 Croatie - Andorre

	J	V	N	D	P	Diff
1. Bulgarie	3	3	0	0	6-1	9
2. Belgique	4	2	0	2	2-6	6
3. Croatie	3	1	1	1	4-2	4
4. Estonie	2	0	1	1	0-1	1
5. Andorre	2	0	0	2	1-3	0

GROUPE 10

18.00 Géorgie - Suisse
18.30 Albanie - Eire

	J	V	N	D	P	Diff
1. Suisse	3	2	1	0	7-3	7
2. Russie	3	2	0	1	9-6	6
3. Albanie	3	1	1	1	5-6	4
4. Eire	3	1	0	2	5-7	3
5. Géorgie	2	0	0	2	2-6	0

Les dix vainqueurs de groupe sont qualifiés pour la phase finale qui se déroulera du 12 juin au 4 juillet 2004, au Portugal. Les équipes classées deuxième disputent des barrages aller-retour au terme desquels les cinq vainqueurs seront qualifiés. Le Portugal est qualifié d'office en tant que pays organisateur. /si

Un phénomène incroyable

Football ■ Chapuisat et les autres attaquants suisses font parler la poudre alors qu'ils ne semblent pas disposer des armes pour le faire. Et pourtant ça marche...

De notre envoyé spécial

Christian Moser/ROC

Logiquement, si le football suivait toujours les vérités des «spécialistes», la Suisse n'aurait pas débarqué à Tbilissi, aux portes de l'Asie, pour y jouer une place à l'Euro 2004 portugais. Elle ne serait pas en position de force. Parce qu'elle ne dispose pas des canons qui donnent la percussive, la force de pénétration. Voyez sa ligne offensive. Pas de démineur, de Heskey ou de Kluyvert pour «peser» sur les Géorgiens. Pas d'hélice non plus. On n'a pas Henry, on n'a pas Owen. Pas même de tétu toujours là pour en placer une dans la mêlée. Un Klose, un Vieri.

Qu'est-ce qu'on a? Un capitaine vétérinaire. Chapuisat. A 34 ans, vous diront les éminences, un attaquant est bon pour la casse. Celui-là ne court pas des masses, mais... Un jeune loup tout près de mourir de faim. Frei, à Rennes n'a que les miettes. Faut-il faire jouer un gars qui n'a pas de rythme dans les godasses? Un numéro 10 qui n'en est pas vraiment un, Hakan Yakin, forcément émoussé par l'aventure bâloise, qui peut passer à côté comme il peut passer... le caviar du match. Et puis un lutin qui rappelle un peu Girresse, Cabanas. La France a attendu que Gigi approche la trentaine pour reconnaître ses mérites. L'homme de Grasshopper, tant mieux pour tous, donne déjà sa pleine mesure.

Comme sur internet

Peut-on se permettre d'aller jouer là, gaiement, un match décisif pour l'Euro 2004, avec des types sur le retour ou les gencives, en manque de souffle ou de compétition? On a posé



Stéphane Chapuisat (à g.) et ses camarades de l'attaque aimeraient bien refaire parler la poudre ce soir à Tbilissi. PHOTO KEYSTONE

la question à Daniel Jeandupeux, l'ex-coach national. «Assez incroyable comme phénomène. Mais la Suisse n'est pas, en l'état actuel, en configuration pour changer quoi que ce soit dans sa composition. Kuhn doit faire jouer un Chapuisat, un Frei, même s'ils ne jouent pas ici, même s'ils reviennent là, avec les deux autres derrière. C'est incroyable parce que cette attaque-là n'a pas vraiment les qualités athlétiques demandées au niveau international. On dit qu'il faudrait des complémentarités, un costaud et un super rapide. Or ni Chappi, ni Frei, ni Yakin ou Cabanas ne vont vraiment vite.» Et pourtant ça colle!

«Je dirais que ces gaillards-là sont lestes dans leurs têtes, reprend Daniel Jeandupeux. C'est comme sur internet, lorsque vous obtenez des

connexions rapides. L'un, sent l'intention de l'autre. Chappi, par exemple, dépend énormément de Yakin. Et les deux joueurs sont des passeurs formidables. De plus, les hommes du quatuor offensif peuvent tous débloquer une situation. Entre eux est née une complicité qui fait la force de l'équipe. Ils jouent avec intelligence et à l'instinct. La Suisse ne domine pas allégrement ses matches, mais...»

Mais? «Mais elle marque. Et souvent. Je ne sais pas qui pouvait penser que ça marcherait si bien entre ces quatre joueurs. A priori, en tout cas, rien ne le laissait présager.» Peut-être l'instinct de notre Köbi Kuhn national, celui qui alimentait si bien Dupeux et son pote Katic aux belles heures de Zurich... /CMO

Promesse à tenir

La Suisse n'est pas une montagne de muscles mais elle a du flair. «Nos quatre offensifs, Chappi, Frei, Yakin et Cabanas se créent tous une occasion par match. Ce qui nous en fait quatre. Et comme ils sont très adroits, ça nous assure un ou même deux buts à l'arrivée.» Promesse de Daniel Jeandupeux. Que Stéphane Chapuisat aimerait bien transformer à Tbilissi. Pour sa nonatième cape, pour célébrer son capitaine.

Son premier match? Une

victoire à Bâle, sur le Brésil lui-même (1-0). «Forcément, ça ne s'oublie pas.» Son match le plus émouvant? «L'ouverture de la World Cup 1994, contre les Etats-Unis.» Le plus triste? «Je les ai tous oubliés.»

Il a planté 21 fois pour la Suisse. Le 22e pour ce soir, au Mikheil Meshki Stadion? «Ici ou ailleurs, j'aimerais qu'il soit important, qu'il rapporte un ou des points.»

Alors ici, et pas plus tard que tout à l'heure! /CMO-ROC

REMISES EN JEU

«On prend ce qui vient»

Stéphane Chapuisat se bonifie avec l'âge mais n'aura jamais ce qu'il est convenu d'appeler la grosse tête. «Une nonantième sélection? C'est bon pour la statistique» lâche-t-il, amusé. Le Vaudois roule vers les 117 capes d'Heinz Hermann, record national. Il lui faudra peut-être aller un peu plus loin que l'Euro 2004, son dernier rêve, pour le battre... «Je suis arrivé à un âge où on prend ce qui vient. On n'est pas à l'abri d'une blessure qui peut définitivement vous arrêter.» Alors savourons tout ce qui peut l'être...

Un certain plaisir

Mais l'aventure qu'il vit présentement avec l'équipe de Suisse le maintient. Le maintient bien. Le différend qu'il a eu avec Marco Schällibaum, son entraîneur à Young Boys, est oublié. «Pas sérieux. Une mauvaise compréhension, c'est tout, mais vraiment rien de grave.» Il retrouve un certain plaisir avec la Nati. «Avec Hakan Yakin, Cabanas et Vogel derrière, la qualité des ballons qu'on reçoit est égale à celle que nous offraient Bregy, Sforza et Bickel.» Le Vaudois assure la transmis-

sion à la nouvelle génération. Parle en capitaine de route, ici à Tbilissi. «Ne nous laissons pas impressionner par le cadre, la tension qui peut exister sur ce match. Nous devons mettre de la sécurité dans notre jeu, de la sûreté.» Il en appelle aussi à la solidarité et il propose «de jouer assez haut. Les Géorgiens n'aiment pas ça.»

Deux savons

En face, on n'en parle guère, mais les camarades de l'ex-Zurichois Gocha Jamarauli, véritable diamant du cuir, ont hérité d'un surnom qui devrait inciter à la prudence à l'heure du pronostic: les Brésiliens de l'est. Pour un peu qu'ils s'enflamment et bonjour l'ambiance. Depuis que l'ex-République d'URSS a gagné son indépendance, voici une dizaine d'années, la Géorgie a notamment passé des savons au Pays de Galles (5-0) et à la Pologne (3-0). Dans un passé plus éloigné, le Dynamo Tbilissi a remporté la Coupe des Coupes (1981). Il a aussi donné la raclée à Liverpool en Coupe des champions (3-0, 1979). En toute amitié.

Kuhn méfiant

Köbi Kuhn n'a pas oublié les 20 premières minutes du match aller, à Saint-Jacques, malgré le beau 4-1 final. «Nous avons pas mal souffert au début, nous avons eu la chance d'inscrire le 2-1 sitôt après l'égalisation géorgienne, a rappelé le coach hier matin. Il faudra travailler et lutter.» Tactiquement, le coach suisse va «tenter de trouver des solutions pour que les quatre milieux suisses soient bien équipés contre les cinq hommes que la Géorgie alignera dans ce secteur». En espérant que son équipe «réceptionnera bien le message». Quel message, quelles consignes? «Je ne vais tout de même pas vous le dire...»

Attention à la panne

Il y a toujours de l'électricité, ici à Tbilissi. Rappel: au printemps dernier, le match Géorgie-Russie avait été stoppé net par une panne de courant. Comme il s'en est encore produite une dimanche dans la capitale. Des choses qui arrivent régulièrement. Souhaitons que la Suisse y voie clair et qu'on n'ait pas fait les 3000 bornes du voyage pour rien! /CMO-ROC

«Occasion en or»

Un sélectionneur (Alexandre Chivadze) qui va démissionner après le match, un joueur (Ketsbaia) qui a déjà fait ses valises après la défaite concédée samedi contre l'Eire: l'état de crise est bien présent dans le camp géorgien avant d'aff-

ronter la Suisse ce soir. Le chaos qui règne chez les Géorgiens tranche avec l'assurance dégagee par les Suisses. Les victoires obtenues en Irlande et en Slovaquie ont conféré un certain label à la sélection de Köbi Kuhn.

«Les Géorgiens sont très vulnérables en défense, à nous d'en profiter, lâche ainsi Murat Yakin. Après les résultats de samedi, nous possédons une occasion en or de régler toute l'affaire avant l'été. En gagnant ce soir, puis à Bâle et à Genève (réd: 7 et 11 juin) contre les Russes et les Albanais, notre qualification sera acquise.»

La grande inconnue pour l'équipe de Suisse réside peut-être dans l'aptitude de Bruno Berner et Raphaël Wicky à bien «fermer» le flanc gauche. Appelé à remplacer Ludovic Magnin, le joueur de Fribourg en Brisgau sera titularisé pour la première fois dans ce tour préliminaire. Quant à Wicky, il n'est plus titulaire à Hambourg depuis le début de l'année. /si



Bruno Berner: un baptême du feu périlleux ce soir à Tbilissi. PHOTO KEYSTONE

Nous sommes la Société Internationale la plus renommée sur le plan de la publicité sportive et des relations publiques et recherchons pour soutenir notre service téléphonique des

Téléopératrices

Nous vous offrons dans notre bureau de Neuchâtel :

- un tarif horaire fixe, ainsi qu'une participation intéressante au chiffre d'affaires
- des conditions de travail modernes
- une bonne entente collégiale
- travail à 100 %

Vous aimez :

- le contact
- être intéressée
- être élocuente



Vous parlez Italien et Français
Vous avez entre 25 et 40 ans

Vous êtes intéressée ?

Contactez-nous et adressez-nous votre lettre de motivation et votre curriculum vitae à l'attention de Monsieur O. Meshulam. Nous sommes à votre disposition, pendant les horaires de bureau, du lundi au vendredi, au n° 032/725 76 62.



Publicité S.A.
Rue de Seyon 1A - 2000 Neuchâtel

032-212484

Nous sommes un groupe international en pleine expansion, leader dans le conseil en télécommunications et Internet. Afin de compléter l'équipe de notre siège administratif à Peseux/NE, nous recherchons :

un(e) collaborateur(-trice) administratif(-ve)

Profil souhaité :

- De langue maternelle allemande (indispensable)
- Parfaite maîtrise du français écrit et oral
- Dynamique et motivé(e)
- CFC d'employé(e) de commerce ou titre équivalent
- Quelques années d'expérience
- Ayant le sens de l'organisation
- Sachant travailler de manière autonome
- Esprit d'équipe

Si vous avez entre 25 et 45 ans et que ce poste vous intéresse, nous nous réjouissons de recevoir votre dossier de candidature complet accompagné d'une lettre manuscrite et d'une photo.



T&I SA
A l'attention de M. Manzon
Grand-Rue 38
CP 175
2034 Peseux

028-393883

REPUBLIQUE ET CANTON DE NEUCHÂTEL

OFFRES PUBLIQUES D'EMPLOI DES DÉPARTEMENTS DE L'ADMINISTRATION CANTONALE :

GESTION DU TERRITOIRE

La section électromécanique du Service des ponts et chaussées gère et maintient l'ensemble des équipements électromécaniques des grands axes routiers neuchâtelois, notamment ceux des ouvrages souterrains. Les matériels informatiques ainsi que les logiciels de supervision en font partie intégrante. Agissant au titre de conseillers ou de chefs de projets, les collaborateurs de la section participent activement aux nouvelles réalisations ou au développement des infrastructures existantes.

Pour compléter notre équipe, nous cherchons un(e)

Responsable du domaine «énergies»

regroupant d'une part la distribution d'électricité et de gaz, depuis le raccordement au distributeur local jusqu'aux organes consommateurs, et d'autre part les équipements de production d'énergie. Sa mission intégrera l'optimisation des opérations de maintenance et des coûts d'exploitation, le développement de solutions novatrices, l'assistance aux collègues en tant que spécialiste et la gestion technique et administrative de projets. Chargé(e) d'organiser les interventions d'entretien pour les équipements de son domaine, il/elle participera également au service d'astreinte pour l'ensemble du patrimoine électromécanique.

Au sein d'une structure évolutive, le dynamisme, le sens des responsabilités et la capacité à travailler aussi bien en équipe que de manière indépendante permettront au(à la) futur(e) collaborateur(trice) de s'intégrer rapidement et de développer ses compétences; une bonne organisation personnelle ainsi qu'un goût marqué pour l'analyse et la résolution de problèmes seront des qualités déterminantes.

Profil souhaité: Diplôme d'ingénieur(e) HES ou expérience équivalente en électricité ou électromécanique; maîtrise de la gestion de projets, de la direction de travaux et des principes de maintenance; connaissances approfondies, avec quelques années d'expérience, de la distribution électrique en basse tension et des moyens de production correspondants; bonnes connaissances de la distribution électrique en moyenne tension; pratique des logiciels courants de bureau-tique (y compris base de données), de planification et de présentation; connaissances de l'allemand et de l'anglais.

Lieu de travail: Les Hauts-Geneveys

Entrée en fonction: août 2003 ou à convenir

Délai de postulation: 16 avril 2003

Renseignements: M. Pierre Schneider, chef de section, tél. 032 854 33 00, e-mail : pierre.schneider@ne.ch

La section électromécanique du Service des ponts et chaussées gère et maintient l'ensemble des équipements électromécaniques des grands axes routiers neuchâtelois, notamment ceux des ouvrages souterrains. Les matériels informatiques ainsi que les logiciels de supervision en font partie intégrante. Agissant au titre de conseillers ou de chefs de projets, les collaborateurs de la section participent activement aux nouvelles réalisations ou au développement des infrastructures existantes.

Pour compléter notre équipe, nous cherchons un(e)

Responsable des systèmes d'information

regroupant les niveaux supérieurs (serveurs et interfaces homme-machine) de la gestion informatisée du réseau routier.

Sa mission intégrera l'optimisation des opérations de maintenance et des coûts d'exploitation, le développement de solutions novatrices, l'assistance aux collègues en tant que spécialiste et la gestion technique et administrative de projets. Chargé(e) de veiller au bon fonctionnement des équipements placés sous sa responsabilité, il/elle participera également au service d'astreinte pour l'ensemble du patrimoine électromécanique.

Au sein d'une structure évolutive, le dynamisme, le sens des responsabilités et la capacité à travailler aussi bien en équipe que de manière indépendante permettront au(à la) futur(e) collaborateur(trice) de s'intégrer rapidement et de développer ses compétences. Une bonne organisation personnelle ainsi qu'un goût marqué pour l'analyse et la résolution de problèmes seront des qualités déterminantes.

Profil souhaité: Diplôme d'ingénieur(e) HES ou expérience équivalente en informatique; maîtrise de la gestion de projets informatiques, de la direction de travaux et des principes de maintenance correspondants; connaissances approfondies de l'architecture et du fonctionnement des systèmes d'information, idéalement avec quelques années d'expérience dans le domaine routier; maîtrise de la conception et de l'administration de grandes bases de données, ainsi que des interfaces associées, pour la supervision en temps réel (IP21) ou le stockage d'informations utiles aux exploitants (Oracle); très bonnes connaissances des techniques de communication (OPC) entre les différents éléments d'un système (automates, serveurs et interfaces); bonnes connaissances des systèmes experts (type G2 ou Ilog); connaissances de l'allemand et de l'anglais.

Lieu de travail: Les Hauts-Geneveys

Entrée en fonction: août 2003 ou à convenir

Délai de postulation: 16 avril 2003

Renseignements: M. Pierre Schneider, chef de section, tél. 032 854 33 00, e-mail : pierre.schneider@ne.ch

ECONOMIE PUBLIQUE

Collaborateur(trice) administratif(ve)

pour le Service de l'emploi, office régional de placement du Littoral neuchâtelois. **Activités:** Réception des demandeurs d'emploi et accueil téléphonique; gestion des dossiers des demandeurs d'emploi (modification des données dans le système informatique et suivi des dossiers papier); préparation des décisions de mesures actives prises par les conseillers en personnel des différents secteurs professionnels; travaux de correspondance et de secrétariat.

Profil souhaité: CFC d'employé(e) de commerce ou formation jugée équivalente; connaissance du système de sécurité sociale en Suisse et plus particulièrement de l'assurance chômage; maîtrise des outils bureautiques conventionnels (Windows, Word, Excel, Outlook, etc.); expérience de plusieurs années dans des fonctions de réception et de secrétariat; goût prononcé pour le domaine juridique; esprit d'initiative; aptitude à travailler à la fois en équipe et de façon indépendante; goût et aptitude pour le contact avec le public; maîtrise parfaite de la langue française (lecture, conversation et rédaction); la connaissance orale de l'allemand serait un atout.

Lieu de travail: Neuchâtel

Entrée en fonction: de suite ou à convenir

Délai de postulation: 16 avril 2003

Renseignements: M. Thierry Rothen, chef de l'ORP du Littoral neuchâtelois, tél. 032 889 68 18

Les places mises au concours dans l'Administration cantonale sont ouvertes indifféremment aux femmes et aux hommes. Pour les postes mis au concours ci-dessus, les offres de service manuscrites, précisant le poste recherché, accompagnées d'un curriculum vitae, ainsi que des copies de diplômes et de certificats, doivent être adressées à l'adresse suivante: Service des ressources humaines de l'Etat, rue du Musée 1, case postale 2316, 2001 Neuchâtel.

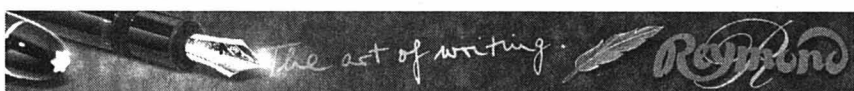

Pour notre succursale de Neuchâtel, nous recherchons

UNE CONSEILLERE DE VENTE

appréciant le domaine de la papeterie, ayant de l'intérêt pour son travail et aimant le contact avec la clientèle

Faire vos offres avec CV à: Reymond SA - Rue Saint-Honoré 5 - 2000 Neuchâtel

REPUBLIQUE ET CANTON DE NEUCHÂTEL

OFFRES PUBLIQUES D'EMPLOI DES DÉPARTEMENTS DE L'ADMINISTRATION CANTONALE :

FINANCES ET AFFAIRES SOCIALES

Responsable de l'office de l'impôt anticipé

pour le Service des contributions.

Activités: Contrôle des états des titres et restitution de l'impôt anticipé; imputation forfaitaire d'impôts sur des revenus étrangers en application des conventions de double imposition; estimation des titres des sociétés non cotés en bourse; analyse des évolutions de fortune en relation avec la taxation des personnes physiques; formation permanente des collaborateurs(trices); encadrement technique; supervision et contrôle de la qualité du travail; traitement de la correspondance; communication d'informations et renseignements aux contribuables; établissement de rapports de gestion; opérations comptables; travaux statistiques.

Profil souhaité: Formation bancaire ou commerciale, avec expérience professionnelle d'au moins cinq ans dans le domaine bancaire, fiduciaire ou en fiscalité; aptitudes pour les chiffres; sens aigu des responsabilités et des relations humaines; être à même d'assumer la formation du personnel et l'encadrement d'une équipe d'une dizaine de personnes; facilité d'expression et de rédaction en français; bonne compréhension de l'allemand parlé et écrit; adaptabilité, flexibilité et capacité à travailler de façon largement autonome sont des atouts indispensables pour ce poste.

Lieu de travail: La Chaux-de-Fonds

Entrée en fonction: de suite ou à convenir

Délai de postulation: 16 avril 2003

Renseignements: MM. H. Gigon, tél. 032 889 45 15 ou Y. Wahid, tél. 032 889 45 86

Responsable de la perception de l'impôt à la source

pour le Service financier, office de perception.

Activités: Gérer la perception de l'impôt à la source, avec l'appui d'un(e) collaborateur(trice); établir les bouclements périodiques; informer les employeurs et les contribuables; examiner avec eux les dossiers complexes; traiter les questions relatives aux arrangements de paiement, aux intérêts et aux frais de recouvrement; collaborer au développement du support informatique dédié à la gestion de cet impôt.

Profil souhaité: Formation commerciale complète, maturité, CFC ou titre équivalent; maîtrise des outils bureautiques (environnement Windows); sens des responsabilités et de l'organisation; aptitude à travailler de manière indépendante; esprit d'initiative; bonne communication.

Lieu de travail: Neuchâtel

Entrée en fonction: mai 2003 ou à convenir

Délai de postulation: 16 avril 2003

Renseignements: M. Patrick Mercier, chef de l'office de perception, tél. 032 889 64 12

Collaborateur(trice) administratif(ve)

à temps partiel (50%)

pour le Service financier, office de perception.

Activités: Collaborer à la perception de l'impôt à la source; informer les employeurs et les contribuables; gérer l'enveloppe postale quotidienne; traiter les arrangements de paiement; établir les documents requis pour les dossiers transmis aux offices des poursuites; traiter les listes de restitutions d'impôts; établir des attestations fiscales.

Profil souhaité: Formation commerciale complète, CFC ou titre équivalent; maîtrise des outils bureautiques (environnement Windows); sens des responsabilités et aptitude à travailler de manière indépendante; esprit d'initiative.

Lieu de travail: Neuchâtel

Entrée en fonction: mai 2003 ou à convenir

Délai de postulation: 16 avril 2003

Renseignements: M. Patrick Mercier, chef de l'office de perception, tél. 032 889 64 12

Les places mises au concours dans l'Administration cantonale sont ouvertes indifféremment aux femmes et aux hommes. Pour les postes mis au concours ci-dessus, les offres de service manuscrites, précisant le poste recherché, accompagnées d'un curriculum vitae, ainsi que des copies de diplômes et de certificats, doivent être adressées à l'adresse suivante: Service des ressources humaines de l'Etat, rue du Musée 1, case postale 2316, 2001 Neuchâtel.

ANEPT
Association neuchâteloise des entreprises de placement privé et de travail temporaire
Case postale 30 - 2000 Neuchâtel
www.anept.ch

- A À Z EMPLOIS SA**
Rue du Musée 9 - Neuchâtel
☎ 032 723 23 23 - Fax 032 723 23 22
- ADECCO RESSOURCES HUMAINES SA**
Terreaux 7 - Neuchâtel
☎ 032 722 68 00 - Fax 032 722 68 01
- ADECCO RESSOURCES HUMAINES SA**
Av. Léopold-Robert 36 - La Chaux-de-Fonds
☎ 032 910 53 83 - Fax 032 910 53 89
- AJILON**
Rue des Poudrières 135 - Neuchâtel
☎ 032 732 10 00 - Fax 032 731 44 63
- AJ PERSONNEL CONTACTS**
Rue de l'Hôpital 11 - Neuchâtel
☎ 032 721 11 64 - Fax 032 721 11 65
- ALPHA S.à.r.l.**
Rte de Soleure 12 - St-Blaise
☎ 032 756 66 00 - Fax 032 754 39 54
- CALANI INTÉRIM**
Grand-Rue 1 - Neuchâtel
☎ 032 724 90 50 - Fax 032 724 90 51
- CONTAPLUS SA**
Rue de l'Hôpital 7 - Neuchâtel
☎ 032 727 70 10 - Fax 032 727 70 11
- INTERACTIF CONSEILS EN PERSONNEL SA**
Av. Léopold-Robert 72 - La Chaux-de-Fonds
☎ 032 910 52 52 - Fax 032 910 52 53
- KELLY SERVICES (SUISSE) SA**
Av. Léopold-Robert 65 - La Chaux-de-Fonds
☎ 032 910 55 10 - Fax 032 910 55 29
- KELLY SERVICES (SUISSE) SA**
Rue St-Honoré 2 - Neuchâtel
☎ 032 729 80 80 - Fax 032 729 80 90
- MAFFIOLI EMPLOIS**
Grand-Rue 6 - Neuchâtel
☎ 032 720 20 30 - Fax 032 720 20 39
- MANPOWER SA**
Rue de l'Hôpital 20 - Neuchâtel
☎ 032 720 20 50 - Fax 032 721 38 50
- MANPOWER SA**
Av. Léopold-Robert 42 - La Chaux-de-Fonds
☎ 032 914 22 22 - Fax 032 914 22 36
- PARTNER JOB SA**
Rue St-Maurice 2 - Neuchâtel
☎ 032 729 09 90 - Fax 032 729 09 99
- PARTNER JOB SA**
Av. Léopold-Robert 47-49 - La Chaux-de-Fonds
☎ 032 910 60 00 - Fax 032 910 60 09
- PROFILS RH**
Ruelle Dublé 3 - Neuchâtel
☎ 032 727 70 00 - Fax 032 727 70 09
- TONUS MANAGEMENT SA**
Rte des Gouttes d'Or 19 - Neuchâtel
☎ 032 721 26 21 - Fax 032 721 26 44
- VEDIORNEWJOB SA**
Rue St-Honoré 12 - Neuchâtel
☎ 032 727 61 00 - Fax 032 727 61 09
- VEDIORNEWJOB SA**
Av. Léopold-Robert 64 - La Chaux-de-Fonds
☎ 032 910 55 55 - Fax 032 910 55 59

028-362943/0/0

Lire, c'est comprendre.
Ecrire, c'est être libre.



Osez apprendre!

Trop d'adultes ont des difficultés à lire et à écrire. Votre rôle est de les informer, le nôtre est de les aider.
ASSOCIATION LIRE ET ECRIRE
cours de base dispensés dans 26 localités de Romandie



Appelez-nous au
032 914 10 81

028-362943/0/0

028-362943/0/0

M 21

Un petit saut dans l'inconnu

L'équipe de Suisse des M21 peut faire un pas de plus vers les huitièmes de finale de l'Euro 2004 aujourd'hui à Tbilissi. Avec sept points en trois matches, elle occupe la deuxième place de son groupe derrière la Russie (4 matches, 12 points).

Force de pénétration

Privée du Servettien Philippe Senderos, la sélection de Bernard Challandes affronte un adversaire qu'elle avait battue 2-0 à Granges en septembre dernier et qui vient de concéder un nul (1-1) samedi contre l'Eire. «Depuis le match de Granges, les Géorgiens ont changé de système et de joueurs. Nous affronterons mercredi pratiquement une autre équipe» prévient Bernard Challandes.

Le technicien neuchâtelois misera en premier lieu sur la force de pénétration de ses deux attaquants, le Lucernois Muff, très en verve actuellement, et le Bâlois Streller, qui fut brillant en sélection lors du tournoi disputé au Qatar en début d'année. Seulement, il n'a pratiquement plus joué depuis lors. Quatrième attaquant dans son club derrière Gimenez, Tum et Rossi, Streller pourrait très vite rebondir à nouveau à Thoune.

Darbellay titularisé

Un Luganais sera titularisé mercredi par Bernard Challandes. Le demi Raphaël Darbellay s'est imposé comme l'un des pions essentiels de cette nouvelle sélection des M21. Courtisé par plusieurs clubs après la faillite de Lugano, il ne sait toujours pas s'il pourra encore jouer cette saison. «La réponse appartient à la Ligue Nationale, lâche-t-il. Le problème bute sur les indemnités de transfert. La question est de savoir si je dois attendre que la faillite de Lugano soit prononcée pour signer dans un nouveau club.»

Auteur du but de la victoire à Kilkenny contre l'Eire, Johan Volanthen n'apparaît pas dans le onze de départ de Bernard Challandes. /si

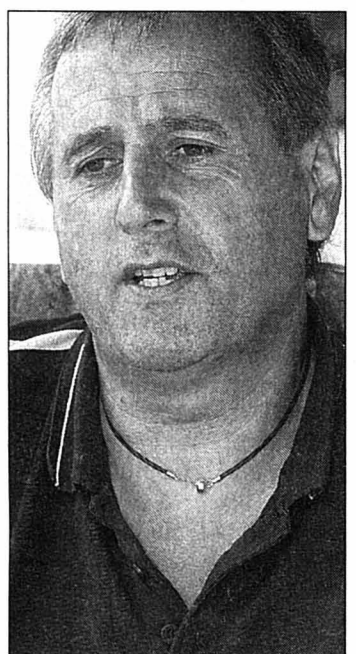

Bernard Challandes: le Neuchâtelois sait très bien que ses jeunes joueurs peuvent faire un grand pas vers l'Euro 2004 aujourd'hui à Tbilissi. PHOTO ARCH-GALLEY

LEPOINT

M21. Championnat d'Europe. Qualifications. Groupe 10. A Tirana: Albanie - Eire 1-0 (0-0). **Classement:** 1. Russie 4-12. 2. Suisse 3-7. 3. Albanie 4-4. 4. Géorgie 3-1. 5. Eire 4-1. /si

Le FCC sans trembler

Football ■ Auteurs d'un début de partie fracassant, les Chaux-de-Fonniers se sont idéalement replacés dans la course aux finales en attendant Colombier

Par **Emile Perrin**

Le FCC devait se racheter après son match nul peu glorieux face au SV Schaffhouse. Force est de constater que les hommes de Manuel Cano n'ont pas laissé

planer le moindre doute sur l'issue de la partie. Ou comment ne pas laisser passer l'occasion de recoller au peloton de tête. Si le portier Sutter s'est fait une grosse frayeur sur sa première intervention, il s'est proprement «troué» sur la deuxième. Ainsi, Renou

pouvait donner une longueur d'avance à ses couleurs (6e) sur coup franc.

Une réussite dans les premiers instants cela fait toujours du bien, mais les Chaux-de-Fonniers n'allaient pas s'arrêter en si bon chemin. Dans la minute suivante Pittet

contrôlait une frappe de Maitre qu'il logeait dans la lucarne du malheureux Sutter, impuissant en l'occurrence. Insatiables en ce début de partie, les gens du lieu continuaient sur leur lancée. Le très remuant Amato obtenait un penalty que Tournoux transformait sans trembler (19e).

Et Altstetten dans tout ça? Fredi Iten redispasait ses joueurs après ces trois coups de massue. Grâce à des Chaux-de-Fonniers plus laxistes, les banlieusards zurichois reprenaient du poil de la bête, sans toutefois se montrer dangereux.

Deuxième erreur

Après la pause, les «jaune et bleu» reprenaient le jeu à leur compte et ne laissaient aucune chance aux Zurichois de revenir dans la partie. Même si les Zurichois ont évité une

correction qui aurait pu être bien plus lourde, ils ne se sont pas ménagés la moindre possibilité. Au contraire, c'est Amato, en vrai chasseur de but, qui profitait d'une nouvelle erreur du portier Sutter pour sceller le score (75e).

Après ce large succès Manuel Cano ne pouvait que se montrer satisfait: «Nous avons réalisé dix premières minutes de très bonne qualité. Les gars ont montré une grande envie et une très bonne agressivité. La bourde du gardien nous a toutefois donné un bon coup de pouce. Après les deux premières réussites, nous avons été victimes d'une euphorie mal placée.» Sans conséquence heureusement. «En deuxième mi-temps, nous avons su reprendre les choses en main. Nous nous sommes relancés et nous avons retrouvé notre place en embuscade derrière le trio de tête» terminait Manuel Cano. /EPE

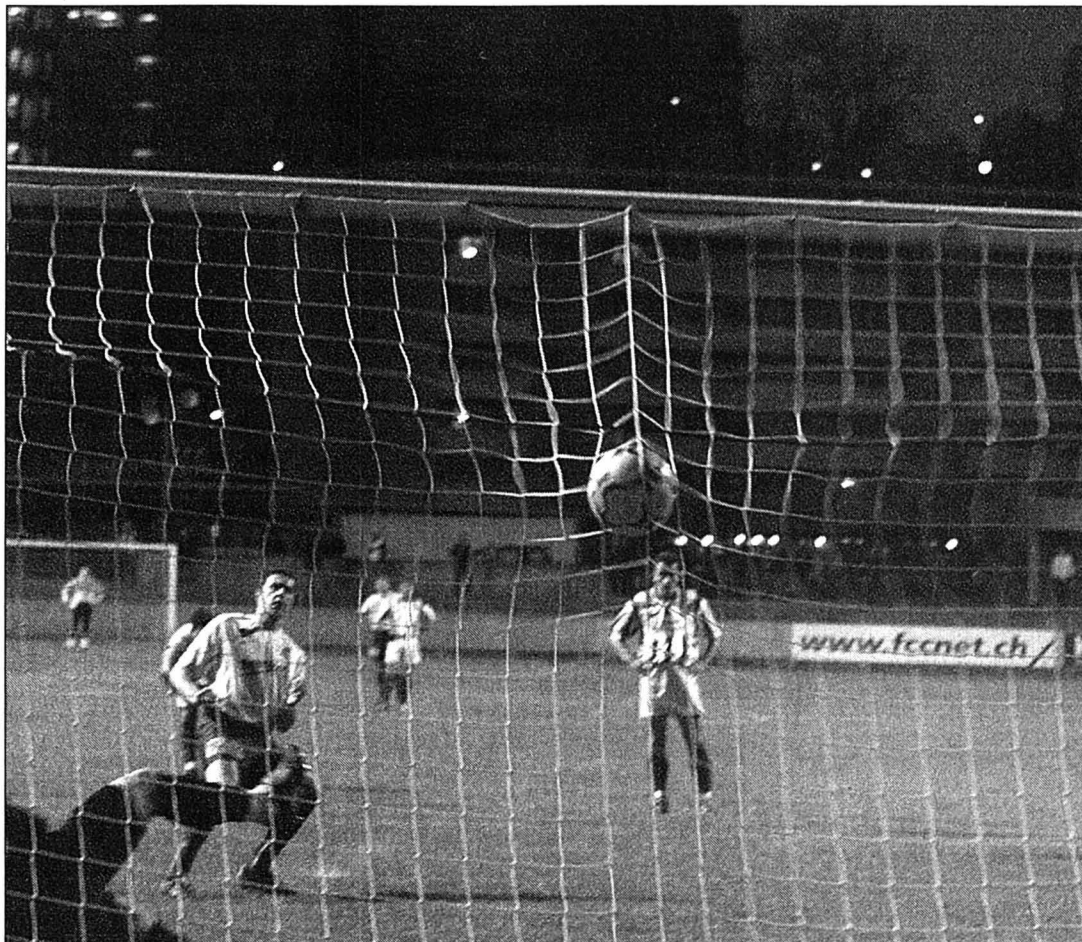

Grégory Tournoux transforme un penalty: c'est déjà 3-0 pour le FCC face à Altstetten après moins de 20 minutes de jeu. PHOTO LEUENBERGER

LA CHAUX-DE-FONDS - ALTSTETTEN 4-0 (3-0)

Charrière: 200 spectateurs.
Arbitre: M. Peduzzi.
Buts: 6e Renou 1-0. 7e Pittet 2-0. 19e Tournoux (penalty) 3-0. 75e Amato 4-0.
La Chaux-de-Fonds: Shili; Bauer, Renou, Tournoux, Carême; Droz-Portner, Maitre, Rufener (79e Vuilleumier), Yesil (67e Aubry); Pittet (46e Roxo), Amato.
Altstetten: Sutter; Campopiano (69e Hess), Oehy, Irizik (43e Malenovic); Kongolo, Ca-

banas, Husic, Ahmentovic, Mihajlovic; Lorenzi (46e König), Varrone.
Notes: temps frais, pelouse bosselée. La Chaux-de-Fonds sans Jeancler ni Janko (blessés). Altstetten sans Bolli, Valentino (suspendus), Zé Arlet, Giancola, Berardi ni Kern (blessés). Avertissements à Irizik (18e, jeu dur), Carême (32e, jeu dur), Rufener (41e, jeu dur), Lorenzi (43e, jeu dur), Husic (55e, réclamaions), Maitre (57e, jeu dur), Oehy (68e, jeu dur). Coups de coin: 8-3 (2-3).

Deux à la suite?

Première ligue ■ A Zofingue, Serrières vise un second succès

C'est avec un effectif plus que réduit que Serrières se rend à Zofingue. En effet, Bize, Carraciolo et Bourassi ont rejoint Tona sur la liste des suspendus. Fazio est toujours blessé et Vieira n'est pas certain d'être libéré par l'armée. Dans ces conditions, le libero De Piante effectuera son retour à la compétition. «Il ressent encore des douleurs et jouera avec l'accord de son médecin, même s'il n'est pas à 100%» note Pascal Bassi. Malgré cette longue liste d'absents, c'est avec l'ambition d'empêcher les trois points que les «vert» s'en vont en terre argovienne. «Il serait agréable d'enregistrer deux résultats positifs consécutivement. D'autre part, la formation qui débutera la partie tiendra la route» poursuit le mentor serriérois.

La victoire de samedi sur Münsingen a fait du bien au moral et l'occasion est belle de grimper encore d'un ou deux rangs au classement. «Je ne perd pas de vue notre objectif de terminer dans la première moitié du tableau. Nous nous sommes rassurés samedi passé et nous avons engrangé six points en cinq parties tout en sachant que nous avons également affronté Soleure, Bienne et Bâle M21. Pour le reste nous avons fait le plein et toutes les équipes ne peuvent pas en dire autant» renchérit Pascal Bassi.

Serrières avait disposé des Argoviens sur le score de 4-1 lors du premier tour, un résultat qui n'a plus grande signifi-

cation. «Les équipent changes passablement entre les deux tours, j'aurais des renseignements plus précis demain (réd.: aujourd'hui). Néanmoins, Zofingue ne semble pas être transcendant et deux des leurs sont également suspendus. Ils ont le couteau entre les dents et ils seront motivés car ils ont cruellement besoin de points. Mais nous le serons également» termine le boss. Il n'y a donc pas de quoi faire pâlir les «vert». /EPE

LEPOINT

PREMIÈRE LIGUE, GROUPE 2

Hier soir
Chx-de-Fds - Altstetten 4-0
Ce soir
18.30 Zofingue - Serrières
20.00 Grasshopper M21 - Wangen

	Classement
1. Wangen	23 12 7 4 47-23 43
2. YF Juventus	23 12 7 4 45-24 43
3. Bienne*	23 11 10 2 44-25 43
4. Soleure	23 12 6 5 40-21 42
5. Chx-de-Fds	23 11 9 3 36-19 42
6. Bâle M21	24 9 11 4 49-29 38
7. Colombier	23 8 10 5 33-30 34
8. Zurich M21	23 8 9 6 41-29 33
9. Granges	24 7 9 8 54-41 30
10. Altstetten	24 6 12 6 31-37 30
11. Serrières	23 7 8 8 27-32 29
12. SV Schaffh.	24 8 5 11 25-29 29
13. Grassh. M21	22 8 3 11 38-44 27
14. Münsingen	24 2 9 13 23-47 15
15. Zofingue	22 2 6 14 24-64 12
16. Aarau M21+	30 4 3 23 23-86 15

* Equipe retirée et reléguée.
* Les deux meilleurs troisièmes participent aux finales de promotion.

DEUXIÈME LIGUE INTER.

Ce soir
20.00 Le Locle - Guin

DEUXIÈME LIGUE

Ce soir
20.15 Saint-Imier - Cortaillod

FOOTBALL ■ L'UEFA examinera les incidents. La commission de discipline de l'UEFA examinera le 15 avril les incidents de Géorgie-Eire (1-2), match des qualifications à l'Euro 2004, samedi à Tbilissi, où un joueur irlandais a été touché par un couteau lancé des tribunes. L'UEFA avait annoncé dimanche avoir ouvert une enquête disciplinaire sur des incidents dans les tribunes, concernant divers jets d'objets, dont un canif qui a heurté Kevin Kilbane. /si

Leonardo range ses crampons. L'ancien international brésilien Leonardo (34 ans), revenu à l'AC Milan en octobre, a annoncé qu'il mettrait un terme à sa carrière de joueur pour désormais se consacrer uniquement à ses fonctions de dirigeant du club italien. Le Brésilien est devenu cette année le bras droit d'Adriano Galliani, vice-président et directeur général du club dirigé par le président du Conseil italien, Silvio Berlusconi. Son dernier match avec l'AC Milan remonte au 22 décembre contre Brescia. /si

Le fils Khadafi s'offre le Barça. Al Saadi Khadhafi, l'un des fils du dirigeant libyen Mouammar Khadhafi, s'est offert le privilège de disputer aujourd'hui avec son équipe d'Al Itihad un match amical contre Barcelone dans le mythique stade du Camp Nou pour la somme d'environ 450.000 francs. Agé de 29 ans, colonel comme son père et dirigeant de son club et de la Fédération libyenne, Al Saadi a reconnu hier le terrain en visitant le stade accompagné du directeur général du club catalan, Javier Perez Farguella. /si

Manchester United en baisse. Manchester United a annoncé une forte baisse de son bénéfice semestriel, en raison notamment de moindres revenus tirés des cessions de joueurs. Le club mancunien, le plus riche du monde, a dérogé au premier semestre de

l'exercice 2002-2003 (achevé le 31 janvier) un bénéfice imposable d'environ 45 millions de francs, en baisse de 34% par rapport à la même période de l'exercice précédent. Le chiffre d'affaires s'est élevé à plus de 200 millions de francs, en hausse de 13%, grâce à la tenue d'un plus grand nombre de matches de Coupe à domicile et à des revenus plus élevés au titre des retransmissions télévisées. /si

Diouf et le Sénégal à l'honneur. L'attaquant sénégalais de Liverpool, El Hadji Diouf, a conservé son titre de footballeur africain de l'année 2002, hier à Johannesburg. Diouf a brillé avec le Sénégal en atteignant les quarts de finale de la Coupe du monde 2002. Le Sénégal, vice-champion d'Afrique, a également obtenu le titre de meilleure équipe de l'année. /si

Six mois de retrait de permis pour Ferdinand. Rio Ferdinand, le défenseur international de Manchester United, a été condamné à six mois de retrait de permis et une amende d'environ 5500 francs pour excès de vitesse. Rio Ferdinand (24 ans) a été condamné par le tribunal de Leeds - la ville de son ancien club qu'il a quitté durant l'été - après avoir été contrôlé l'année dernière sur une autoroute à la vitesse de 150 km/h alors que la limite autorisée est de 112 km/h. /si

Schalke 04 se renforce. L'international junior brésilien, Eduardo Alcides (18 ans) de Vitoria Bahia, a signé avec Schalke 04 un contrat jusqu'au 30 juin 2004 comportant une option lui permettant d'être prolongé pendant quatre ans. /si

Vampeta indisponible jusqu'en 2004. L'international brésilien Vampeta, champion du monde 2002, sera éloigné des terrains jusqu'en 2004. Le milieu de terrain de Corinthians s'est déchiré les ligaments du genou gauche dimanche lors du match de cham-

lionnat perdu face à Atletico Mineiro (0-3). L'ancien joueur du Paris Saint-Germain et de l'Inter Milan, sous contrat avec le club de Sao Paulo jusqu'au 31 décembre 2003, devra subir une opération. Il aura besoin d'au moins huit mois pour récupérer. /si

ESCRIME ■ Avec un Neuchâtelois. La Valaisanne Sophie Lamon (18 ans) et la Genevoise Daphné Cramer (19 ans), spécialistes de l'épée, représentent les meilleurs espoirs suisses de médailles lors des Mondiaux juniors qui auront lieu dès après-demain à Trapani (It). La sélection suisse. Epée: Valentin Marmillod (Neuchâtel), Régis Müller (Bâle), Robin Dederding (Genève). Cadets (jusqu'à 17 ans): Max Heinzer (Küssnacht), Léon Amez-Droz (Sion), Sébastien Lamon (frère de Sophie, Sion). Sabre: Stéphane Richle (Genève). Filles: Daphné Cramer (Genève), Sophie Lamon (Sion), Lorraine Marty (Sion). Cadettes (jusqu'à 17 ans): Tiffany Geroudet (Sion), Eléonore Evéquoz (Sierre). /si

TENNIS DE TABLE ■ Le Bélarus à la surprise générale. Le Bélarus a décroché, à la surprise générale, le titre de championne d'Europe par équipes chez les messieurs à Courmayeur (It). En finale, les Bélarus ont dominé l'Allemagne par 3-1 pour remporter leur premier titre continental. En gagnant ses deux rencontres, Vladimir Samsonov, l'ancien No 1 européen, a posé les premières pierres d'une victoire historique pour son pays. /si

HOCKEY SUR GLACE ■ Jenni malheureux. Championnat de Suède. Finale des play-off (au meilleur de sept rencontres). 1er match: Färjestad (2e du tour qualificatif, avec Jenni) - Västra Frölunda (1er) 4-5 ap. Jenni a terminé la rencontre avec un bilan de -2. /si

Roger Federer positive

Tennis ■ Le Bâlois ne veut pas se mettre trop de pression sur les épaules. Il s'est très bien adapté au «green set» et il est prêt à défier les Français

Roger Federer aborde le quart de finale de Coupe Davis opposant la France à la Suisse l'esprit serein, malgré la pression qui pèse – une nouvelle fois – sur ses épaules. «*Cette rencontre est peut-être particulière pour Georges (réd.: Deniau) et pour les Romands, mais pas pour moi*» lance le No 1 suisse.

Deux ans après un quart de finale, perdu 3-2 à Neuchâtel, qui restera longtemps gravé dans les mémoires en raison de son intensité dramatique, les Helvètes se frotteront une nouvelle fois à leurs voisins français pour une place en demi-finale. Le rendez-vous toulousain a bien mal débuté dans le camp suisse avec le forfait sur blessure de son No 2 Michel Kratochvil, qui avait apporté le point décisif au premier tour en Hollande.

Pour Kratochvil

«*Nous avons perdu une partie de notre potentiel avec son absence. Mais nous devons continuer à travailler sans lui, et nous voulons lui rendre ce qu'il nous a donné en Hollande. Nous voulons lui offrir la possibilité de disputer une demi-finale*» lâche le Bâlois, invaincu en simple dans cette compétition depuis le pre-

mier jour du dernier affrontement franco-suisse, soit sept victoires consécutives.

Acclimatation primordiale

Federer est arrivé à Toulouse avant-hier après-midi, en provenance de Miami où il a chuté en quart de finale, via Zurich et Lyon. 20 heures de vol ont-elles altéré la forme du Bâlois? «*Je me sens bien. J'ai passé une excellente première nuit à Toulouse. Je voulais prendre au plus vite mes marques, et j'ai voulu m'entraîner à deux reprises aujourd'hui (réd.: mardi)*» explique-t-il.

«*Il y a quelques faux rebonds, poursuit-il. Le «green set» n'est pas très rapide, mais les balles sont vives. Il n'y aura pas beaucoup de longs échanges ce week-end.*» Le Français Georges Deniau, l'entraîneur des Helvètes, avait concocté une séance dans cette optique-là hier après-midi, George Bastl pratiquant un tennis très offensif dans le set qu'il a livré – et perdu – face à son compère.

«Tout fonctionne»

Roger Federer est habitué sur le circuit ATP à la présence de son coach et ami Peter Lundgren. Le Suédois, qui avait pris le relais de Peter

Carter à la tête de l'équipe pour le barrage disputé au Maroc en septembre dernier, ne se déplace cependant plus en Coupe Davis pour des raisons familiales.

«*Peter Lundgren nous avait beaucoup aidés dans les moments difficiles qui avaient suivi le décès de Peter Carter. Désormais, tout fonctionne parfaitement dans l'équipe, et c'est mieux pour nous qu'il ne soit plus présent dans cette compétition. La présence d'un coach personnel n'est pas agréable pour les autres joueurs*» conclut le Bâlois, qui est pour l'heure le seul Helvète à connaître son rôle. Par contre, il ne sait pas encore qui l'épaulera en double et le No 2 en simple n'a pas non plus été désigné. /si

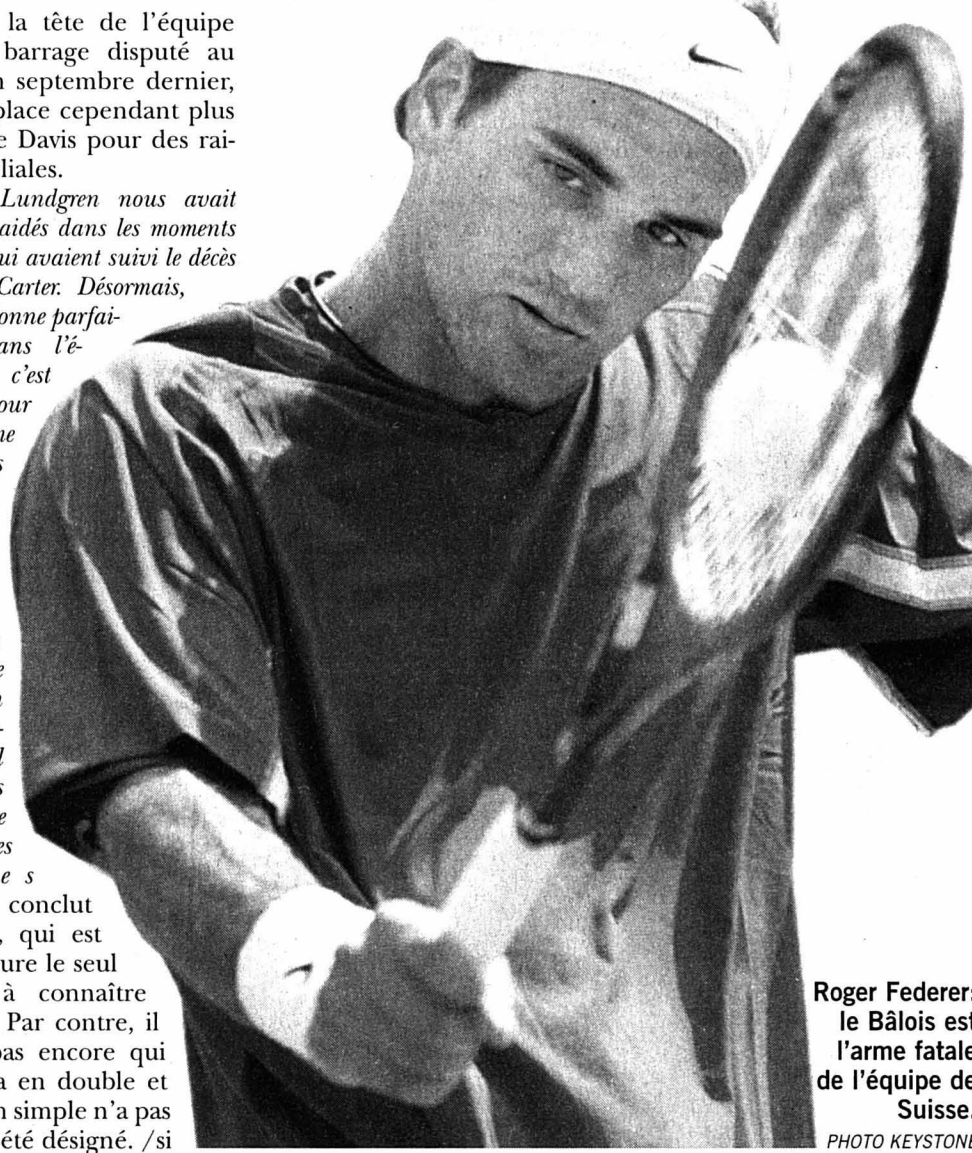

Roger Federer: le Bâlois est l'arme fatale de l'équipe de Suisse.

PHOTO KEYSTONE

RUGBY

Une formule payante

Sous le signe d'une victoire impérative, les Neuchâtois recevaient Stade Lausanne qui, s'il dispose d'un pack moyen, a en sa possession d'excellents trois-quarts. Pascal Bailleul profitait de la rencontre pour tester une nouvelle formule qui s'avéra payante.

Il n'y a pas eu de début de rencontre, mais un assaut continu dans les 22 mètres vaudois. La concrétisation arrivait logiquement au bout de six minutes. Deux pénalités venaient encore récompenser les efforts des avants neuchâtois au cours de la première mi-temps. Peu avant le thé, les visiteurs exploitaient le relâchement du NSRC pour inscrire un essai en contre.

La deuxième mi-temps démarrait elle aussi tambour battant: sur une poussée collective suite à une touche, Bryois aplatisait. Ensuite, la «nouvelle ligne» pouvait s'en donner à cœur joie, multipliant les combinaisons.

Les hommes de Bailleul peuvent aborder avec davantage de sérénité la courte trêve de deux semaines, puisqu'ils auront à faire à Lausanne Albaladéjo le samedi 12 avril prochain à Puits-Godet (coup d'envoi à 15 h).

NEUCHÂTEL - STADE LAUSANNE 28-7 (11-7)

Neuchâtel: Steyner, Da Silva (cap), Allen, Lietta, Tétu, Baile, Keravec, Bryois (55e Prébandier), Wilkinson, Moenne-Loccoz, de Chambrier, Lasalmonie, Cerede, Haccart, Pressl-Wenger (65e Potavin).

Fiche technique: trois essais (Cerede, Bryois et Potavin), deux transformations et trois pénalités (toutes de Moenne-Loccoz) pour Neuchâtel. Un essai et une transformation pour Stade Lausanne.

LNB. Classement: 1. Fribourg 3-9. 2. Bâle 3-7. 3. Yverdon 3-7. 4. Lausanne Albaladéjo 3-5. 5. Neuchâtel 3-5. 6. Stade Lausanne 3-3. /HST

BILLARD

Le CAB sauvé

L'équipe du CAB La Chaux-de-Fonds a réussi à sauver sa place en LNA dans le championnat suisse aux trois bandes par équipes. L'objectif fixé en début de saison a ainsi été atteint par les membres de cette formation composée par Paolo Capraro, Alain et Marcelin Houllmann, Alfred Zehr et Eric Junod.

Une victoire supplémentaire, et possible, face à Bâle ou Lausanne aurait même permis aux Chaux-de-Fonniers de terminer au troisième rang. Ce sera certainement le but du prochain exercice pour les gars du CAB. Le classement du championnat qui vient de se terminer se présente comme suit: 1. Genève. 2. Berne. 3. Lausanne. 4. Bâle. 5. La Chaux-de-Fonds. 6. Zurich.

Dans l'immédiat, c'est le championnat suisse de biathlon qui accaparera l'attention des membres du CAB. Cette compétition individuelle se déroulera en cette fin de semaine dans leurs locaux (Serre 64). Le biathlon mélange le billard aux trois bandes et les cinq quilles. Lors d'un match, chaque joueur doit disputer une partie dans chacune de ces disciplines. Pour en savoir plus, un petit tour samedi ou dimanche au CAB s'impose. /réd.

ENBREF

CYCLISME ■ Phonak au Giro. 18 équipes dont la formation suisse Phonak, ont été retenues par les organisateurs du 86e Tour d'Italie qui partira le 10 mai de Lecce. Plus de la moitié des équipes engagées (10) sont italiennes. /si

FOOTBALL ■ Razzia sur les joueurs luganais. Les joueurs de Lugano ne cessent de nourrir des convoitises. Ainsi, Christophe Simon (23 ans, à Lausanne), Marco Malgioglio (21 ans, à Yverdon), Mijat Maric (19 ans) et Alberto Regazzoni (20 ans), tous deux à Malcantone Agno, ont trouvé de l'embauche à la fin de leur collaboration avec Lugano. Bellinzona a également engagé en prêt jusqu'au terme de la saison les défenseurs Daniele Fenini et Antonio Georgis (tous deux 20 ans). Après l'échec du sursis concordataire du 27 mars dernier, le FC Lugano a libéré tous les joueurs

de sa première équipe, qu'il a retirée du tour de promotion-relégation LNA-LNB. /si

Wyss entrainera Zoug. L'ancien international Thomas Wyss (onze sélections) entrainera la saison prochaine Zoug 94, club de première ligue. Le Lucernois, âgé de 37 ans, a signé un contrat de quatre ans. Wyss entraîne cette saison Granges, dans la même catégorie de jeu. Au cours de sa carrière de joueur, il avait porté les couleurs de Lucerne, Grasshopper, Saint-Gall et Aarau. /si

Zurich - Wil avancé. La rencontre Zurich - Wil, comptant pour la septième journée du tour final de LNA, initialement prévue le 21 avril, a été avancée au mercredi 16 avril (19 h 30). /si

Sesa vainqueur. Série B. Match en retard: Napoli (sans David

Sesa) - Vicenza 2-1. Classement (tous 28 matches): 1. Sampdoria de Gênes 50 points. 2. Sienne 49. 3. Ancône 48. 4. Lecce 46. Puis: 16. Napoli 30. /si

HANDBALL ■ Bossart en Bundesliga. Patricia Bossart, la gardienne de l'équipe de Suisse et de St-Omar Saint-Gall, jouera la saison prochaine en première division allemande. L'institutrice de 25 ans a en effet signé un contrat d'une année avec Mayence, qui occupe la huitième place en Bundesliga. /si

TENNIS ■ Mikaelian passe le premier tour. La Vaudoise Marie-Gaiané Mikaelian (WTA 38) s'est qualifiée pour le deuxième tour du tournoi WTA de Sarasota en Floride. La Lausannoise d'origine arménienne s'est débarrassée de la Tchèque Deja Bedanova (WTA 47) en trois sets (3-6 6-4 6-2). /si

Dotation en hausse Roland-Garros ■ Champions de plus en plus riches à Paris

La dotation de l'édition 2003 des Internationaux de France va augmenter de 6,09% pour atteindre 13.044.055 euros (près de 20 millions de francs). Cette augmentation fait suite à celles de 10,04% pour la deuxième levée du Grand Chelem en 2002 et de 5,39% en 2001.

Effort pour les simples

L'effort principal a été fait sur les épreuves de simples. Le simple messieurs voit sa dotation augmenter de 7,72% (4.614.800 euros soit environs 7 millions de francs) et le

simple dames de 7,61% (4.292.340 euros soit environ 6,3 millions de francs).

Presque l'égalité

Le vainqueur du tableau messieurs à Roland-Garros – ce fut l'Espagnol Albert Costa l'année passée – touchera 840.000 euros (à peu près 1,26 million de francs) et la gagnante du tableau féminin – l'Américaine Serena Williams avait inscrit son nom au palmarès en 2002 –, 819.000 euros (à peu près 1,23 million de francs), soit 97,5% du montant alloué à son homologue masculin. /si

PMUR	Cheval	Poids	Jockey	Entraîneur	Cote	Perf.	NOTRE OPINION	LES RAPPORTS	
Demain à Longchamp Prix des Gravilliers (plat, Réunion I, course 1, 1600 m, 13 h 45)  Cliquez aussi sur www.longuesoreilles.ch Seule la liste officielle du PMU fait foi	1 Isigny	61	O. Peslier	D. Smaga	30/1	Op0p0p	9 - Il monte en puissance. 7 - Sa forme est une garantie. 12 - Soumillon est insatiable. 11 - Plus très loin de son niveau. 13 - Vient d'aligner les bons coups. 2 - Il convient de le reprendre. 10 - C'est tout de même Boeuf. 16 - Un très bel engagement. LES REMPLAÇANTS: 17 - Mieux qu'une seconde chance. 3 - Tôt ou tard dans la combinaison.	Notre jeu 9* 7* 12* 11 13 2 10 16 *Bases Coup de poker 16 Au 2/4 9-7 Au tiercé pour 16 fr 9-7-X Le gros lot 9 7 17 3 10 16 12 11	Hier à Maisons-Laffitte Prix des Aunettes Tiercé: 10 - 14 - 12 Quarté+: 10 - 14 - 12 - 16 Quinté+: 10 - 14 - 12 - 16 - 1 Rapports pour 1 franc Tiercé dans l'ordre: 5433.- Dans un ordre différent: 556,10 fr. Quarté+ dans l'ordre: 13.712,90 fr. Dans un ordre différent: 552,80 fr. Trio/Bonus (sans ordre): 115,90 fr. Rapports pour 2 francs Quinté+ dans l'ordre: 402.048.- Dans un ordre différent: 3350,40 fr. Bonus 4: 214,20 fr. Bonus 3: 71,40 fr. Rapports pour 5 francs 2sur4: 147,50 fr.
	2 Zahar	59,5	R. Marchelli	P. Alexanian	18/1	8p1p1p			
	3 Miss-Fine	59	T. Jarnet	G. Henrot	29/1	Op9p1p			
	4 Linda's-Diamond	58,5	X. Chalaron	J.-P. Pelat	33/1	Op3p8p			
	5 Molto-Vivace	58,5	T. Gillet	T. Clout	22/1	Op5p7p			
	6 Aso-Rock	58	D. Bonilla	Rb Collet	15/1	Op7p6p			
	7 Garita	58	C.Nora	R. Martin-S.	12/1	1p1p7p			
	8 Aérien	56	J.-M. Breux	P. Costes	27/1	5p6p6p			
	9 Jean-De-Luz	56	I. Mendizabal	F. Chappet	9/1	6p2p6p			
	10 Valgreen	55,5	D. Boeuf	D. Smaga	11/1	4p9o3o			
	11 Arbor-Vitae	55	T. Thulliez	F. Doumen	14/1	8p7p0p			
	12 Aloes	54,5	C. Soumillon	J. Rémy	7/1	2p6p7p			
	13 Diamisal	54,5	S. Barbier	Rd. Collet	14/1	3p2p4p			
	14 Norbu	54,5	V. Vion	Mf. Mathet	24/1	Op0p7p			
	15 Thistle-Suite	53,5	S. Pasquier	M. Cheno	25/1	2p3p0p			
	16 Amalias	52,5	F. Sanchez	J.-E. Hammond	13/1	3p0p2p			
	17 Secret-Warrior	52,5	G. Benoist	V. Dissaux	19/1	5p0p3p			
	18 Ephèse	52	C.-P. Lemaire	P. Nicot	21/1	6p4p1p			

Cafés **AU MOKA** Magasin à la Rue du Concert 4 à Neuchâtel

OFFREZ-VOUS LES COURSES EN DIRECT AU BAR **LE LONGCHAMP** (A CÔTÉ DE L'HÔTEL TOURING)

PMU ROMAND

BASKETBALL

Finir en beauté

Université se déplace ce soir à Lancy et reçoit dimanche Riva. Tels sont les deux derniers matches de la saison au programme pour les Neuchâteloises. Avec six points de retard sur les deuxièmes (leurs adversaires du dimanche) et cinq unités d'avance sur les quatrièmes - qu'elles affrontent ce soir -, autant dire que les jeunes femmes dirigées par Fabien Musolino et Hervé Papin n'ont plus grand-chose à craindre ni à espérer.

Cela ne signifie en aucun cas qu'Université va brader ses deux ultimes rencontres. «Nous voulons finir en beauté, assure Fabien Musolino. Le match de ce soir va nous servir à bien préparer la rencontre de dimanche. Les Genevoises sont grandes, mais elles ne disposent plus d'une joueuse étrangère à cause d'un problème interne.» Le déplacement se fera peut-être sans Hurni (malade). /TTR

À L'AFFICHE

LNB FÉMININE, TOUR FINAL

Ce soir
20.30 Lancy-Meyrin - Université

Classement				
1. Hélios	12	12	01049-695	28 (4)
2. Riva	12	10	2 885-761	24 (4)
3. Université	12	8	4 729-722	18 (2)
4. Lancy-Meyrin	12	5	7 731-833	13 (3)
5. Villars	12	6	6 809-805	13 (1)
6. Frauenfeld	12	3	9 752-875	9 (3)
7. Cassarate	12	2	10 693-790	6 (2)
8. Opfikon	12	2	10 729-896	5 (1)

Entre parenthèses, les points au terme du tour qualificatif.

NBA

Iverson envoie Philadelphie en play-off. Allen Iverson, auteur de 42 points, a offert la victoire aux Philadelphia 76ers à Orlando face au Magic (118-113 ap.) et assuré, du même coup, une cinquième qualification consécutive pour les play-off à la franchise de Pennsylvanie. Le meneur des finalistes NBA en 2001 a été bien aidé par les ailiers Kenny Thomas (24 points, 20 rebonds) et Derrick Coleman (18 pts, 13 rebs). Matches de lundi soir: Orlando Magic - Philadelphia 76ers 113-118 ap. Miami Heat - Milwaukee Bucks 86-91. New Jersey Nets - Houston Rockets 110-86. Los Angeles Lakers - Memphis Grizzlies 110-94. /si

NHL

Dallas rejoint Ottawa. Grâce à leur victoire contre les Buffalo Sabres (3-0), les Dallas Stars ont rejoint les Senators d'Ottawa en tête du classement de NHL avec 107 points. L'équipe canadienne compte cependant un match de moins que les Stars. La franchise texane a fait la différence durant les premier tiers, grâce à des réussites de Richard Matvichuk et Brenden Morrow. Pour la sixième fois de la saison, le gardien Marty Turco a réussi un blanchissage. Avec une moyenne de 1,77 buts encaissés par match, Turco est le portier le plus performant du championnat. Matches de lundi soir: Colorado Avalanche (sans Aebischer) - San Jose Sharks 3-1. Boston Bruins - Tampa Bay Lightning 2-2. Carolina Hurricanes - Canadien de Montréal 0-4. Detroit Red Wings - Nashville Predators 3-0. New York Rangers - Atlanta Thrashers 3-4 ap. Pittsburgh Penguins - Philadelphia Flyers 1-6. Minnesota Wild - Calgary Flames 3-0. Saint-Louis Blues - Edmonton Oilers 5-5. Dallas Stars - Buffalo Sabres 3-0. Phoenix Coyotes - Los Angeles Kings 4-5 ap. /si

Lugano se rebiffe

Hockey sur glace ■ Les Tessinois s'imposent à Davos et reviennent à 2-1 dans la série. Et, cette fois-ci, ce sont eux qui ont su profiter des erreurs adverses

Lugano conserve toutes ses chances de devenir champion de Suisse après sa victoire 5-3 sur la glace de Davos lors du troisième match de la finale des play-off de LNA. Les Grisons ne mènent plus que 2-1 dans la série. Les deux équipes se retrouveront jeudi à la Resega de Lugano.

Bien sûr, Davos possède tou-

jours l'avantage de la glace, mais Lugano est revenu dans la série, qui prenait des allures de correction. Pourtant, la tâche des Tessinois s'annonçait difficile quand ils ont encaissé le premier but par l'intermédiaire de Fabian Sutter alors que les Grisons évoluaient en supériorité numérique.

Jeannin égalisait à la 27e après une mauvaise relance de Michel Riesen. Mais le match

prenait toute son envergure qu'au début du troisième tiers lorsque Flavien Conne piégeait Weibel de derrière les buts. Pourtant la réaction de Davos était digne de celle d'un champion. Il fallait cinq secondes de pénalité à Krister Cantoni pour que Marc Gianola surprenne Rieger masqué par un attaquant d'origine d'origine (42e). Puis Kevin Miller, bien servi par Lonny Bohonos derrière les buts, pou-

vait redonner l'avantage aux Grisons. Le coup paraissait rude pour les hommes de Larry Huras. Mais André Rötheli d'un habile retourné pouvait arracher l'égalisation 101" plus tard.

Mauvaise pénalité

Une mauvaise pénalité de Björn Christen permettait à Mike Maneluk, absent lors du deuxième match par la faute d'une grippe, de donner l'avan-

tage à Lugano (58e). Le Canadien était passé en force sur un service de Ryan Gardner. Davos tentait le tout pour le tout en sortant son gardien, mais l'habile Patrick Sutter pouvait en profiter pour marquer dans le but vide à 3" du terme du match. /si

Prochaine journée

Jeudi 3 avril. 20 h: Lugano - Davos (TSR 2).

DAVOS - LUGANO 3-5 (1-0 0-1 2-4)

Stade de Glace: 6189 spectateurs.

Arbitres: MM. Reiber, Mauron et Rebillard.

Buts: 6e F. Sutter (Marha, à 5 contre 4) 1-0. 27e Jeannin (Convery) 1-1. 41e Conne (Wichser) 1-2. 42e Gianola (R. von Arx, à 5 contre 4) 2-2. 52e Miller (Bohonos) 3-2. 53e Rötheli (Guyaz) 3-3. 58e Maneluk (Gardner, à 5 contre 4) 3-4. 60e P. Sutter 3-5 (dans la cage vide).

Pénalités: 4 x 2' contre chaque équipe.

Davos: Weibel; Gianola, Kress; Ott, Forster; Winkler, Hüller; Blatter, Jan von Arx; Riesen, Reto von Arx, Christen; Bohonos, Rizzi, Miller; Fischer, Marha, Paterlini; Ambühl, Neff, Fabian Sutter.

Lugano: Rieger; Guyaz, Keller; Astley, Patrick Sutter; Bertaglia, Nummelin; Jeannin, Convery, Maneluk; Fuchs, Conne, Wichser; Gardner, Rötheli, Murovic; Näser, Aeschlimann, Fair; Cantoni.

Davos mène 2-1 dans la série (au meilleur de sept matches).



Fabian Sutter (à gauche) vient d'ouvrir le score pour Davos: c'est pourtant Lugano qui aura le dernier mot. PHOTO KEYSTONE

Trouver la bonne alchimie

Equipe de Suisse ■ Krüger profitera des deux matches contre la Suède pour faire des réglages

L'entraîneur Ralph Krüger veut profiter des deux matches amicaux contre la Suède, aujourd'hui à Umea et après-demain à Lulea, pour trouver, trois semaines avant le début des Mondiaux, la bonne alchimie dans l'équipe nationale, qui ne compte pas moins de sept néophytes.

Après des résultats aussi décevants que la qualité de jeu affichée lors de la Coupe Skoda en février dernier à Bâle, Krüger a choisi de mettre la priorité sur la force au moment d'élaborer sa sélection. D'autant plus que des finalistes, moins portés sur le jeu physique, comme Gianola, Conne ou

Wichser, devraient encore rejoindre l'équipe nationale pour les Mondiaux en Finlande (dès le 26 avril).

Les Fribourgeois Valentin Wirz (83 kg) et Lukas Gerber (90), ainsi que Raeto Raffainer (ZSC Lions, 86) et Andreas Camenzind (Kloten Flyers, 84) symbolisent cette volonté de renforcer le jeu physique de la Suisse. L'attaquant des Kloten Flyers, Patrik Bärtschi, qui espérait déjà recevoir une convocation pour le tournoi de Bâle en février, et ses coéquipiers Tobias Stephan et Severin Blindenbacher font, tous trois, le saut de la catégorie des M20 à l'équipe A.

Stabilité défensive

Meilleur compteur du championnat du monde M20, Bärtschi essaiera de se montrer aussi efficace sous les ordres de Krüger et de décrocher ainsi une place de titulaire pour les Mondiaux finlandais. Le défenseur Blindenbacher, auteur d'une saison remarquable aux côtés de Marko Kiprusoff aux Kloten Flyers, se voit logiquement offrir une deuxième chance par le coach national après avoir dû déclarer forfait pour la Coupe Skoda en raison d'une grippe.

Ce camp d'entraînement et ces deux matches amicaux recouvrent une importance toute particulière pour Ralph Krüger. «Il faut en profiter pour intégrer les nouveaux visages dans l'équipe. De plus, les néophytes ont l'occasion de montrer leurs qualités

et de décrocher une place pour les Mondiaux», assure le mentor canado-allemand, qui aimerait avant tout retrouver une certaine stabilité dans le jeu défensif de son équipe.

Pour ces deux rencontres, la Suède sera, comme la Suisse, privée des internationaux des deux équipes finalistes des play-off: Västra Frölunda et Färjestad.

Equipe de Suisse

Gardiens: Marco Bühner (Berne) et Tobias Stephan (Kloten Flyers).

Défenseurs: Severin Blindenbacher (Kloten Flyers), Patrick Fischer II (Zoug), Beat Gerber (Laigsnau Tigers), Lukas Gerber (FR Gottéron), Fabian Guignard (Kloten Flyers), Steve Hirschi (Langnau Tigers), Mathias Seger (ZSC Lions), Martin Steinegger (Berne), Mark Streit (ZSC Lions).

Attaquants: Patrik Bärtschi (Kloten Flyers), Andreas Camenzind (Kloten Flyers), Gian-Marco Crameri (GE Servette), Alain Demuth (Zoug), Thibaut Monnet (FR Gottéron), Martin Plüss (Kloten Flyers), Raeto Raffainer (ZSC Lions), Sébastien Ruille (Rapperswil), Ivo Rüthemann (Berne), Rolf Schrepfer (Berne), Valentin Wirz (FR Gottéron).

Progr'amme

Matches amicaux Suède-Suisse: aujourd'hui à Umea (19 h) et vendredi 4 avril à Lulea (19 h). /si

ENBREF

BOXE ■ Alvarez conserve son titre. Le Nicaraguayen Rosendo Alvarez a conservé son titre WBA des poids mi-mouche en battant aux points le Colombien Beibis Mendoza, lundi à Little Rock (Arkansas). /si

CYCLISME ■ Bortolami pas en panne d'idées. L'italien Gianluca Bortolami (Sidermec) a remporté la première étape des Trois jours de La Panne, à Zottergen. Il s'est imposé au sprint devant son compagnon d'échappée, le Hollandais Bart Voskamp. Le Français Christophe Mengin a pris la troisième place à vingt secondes du vainqueur. /si

CYCLOCROSS ■ Carnet noir. Carlo Lafranchi, entraîneur durant plus de 30 ans des meilleurs spécialistes suisses, est décédé à l'âge de 78 ans. Ses protégés ont remporté un total de 49 médailles. Ancien entraîneur d'Albert Zweifel, Peter Frischknecht et Hermann Gretener notamment, Carlo Lafranchi avait été auparavant cycliste professionnel, à l'époque de Ferdy Kübler et d'Hugo Koblet. /si

FOOTBALL ■ Hitzfeld prolonge au Bayern Munich. L'entraîneur du Bayern Munich, Ottmar Hitzfeld (54 ans), a prolongé son contrat avec le club bavarois. L'accord entre les deux parties devrait être signé demain. Le président du club, Karl-Heinz Rummenigge, avait déclaré dimanche que Hitzfeld prolongerait son contrat jusqu'en 2005. L'entraîneur avait fait l'objet de plusieurs propositions de l'étranger. Sous la houlette de l'ancien mentor d'Aarau et de Grasshopper, le club allemand a remporté la Ligue des champions en 2001 et trois titres de champions d'Allemagne. /si

HOCKEY SUR GLACE ■ Un nouveau gardien à Lausanne. Champion de Suisse en titre et ac-

tuel finaliste du championnat de LNA, Davos a prêté son gardien remplaçant Jonas Hiller (21 ans) à Lausanne pour la saison prochaine. Il prendra la place du vétérain Beat Kindler (38 ans), lequel occupera d'autres fonctions dans l'encadrement du club vaudois. /si

Murray entraîneur du Canada. L'entraîneur des Los Angeles Kings, Andy Murray, a été nommé entraîneur de l'équipe du Canada pour le championnat du monde, qui débute le 26 avril en Finlande. Murray, qui est entraîneur principal depuis bientôt quatre ans en NHL, après avoir été assistant aux Winnipeg Jets, Minnesota North Stars et Philadelphia Flyers, avait conduit l'équipe canadienne au titre mondial en 1997. En 1998 aux Jeux olympiques d'hiver de Nagano, il était entraîneur-adjoint du Canada. /si

JEUX OLYMPIQUES ■ Suisses choisis. Le stade des JO d'été 2008 et nouvel emblème de Pékin sera construit par des Suisses. Le bureau d'architectes bâlois Jacques Herzog & Pierre de Meuron a remporté le concours. Le stade doit accueillir les cérémonies d'ouverture et de clôture, ainsi que les épreuves d'athlétisme. L'édifice, surélevé au centre du terrain, rappelle un nid d'oiseau. Un toit coulissant le rend imperméable. Sur les 6000 personnes qui ont visité l'exposition des projets participants au concours, 3506 ont voté pour l'édifice conçu par le bureau bâlois. Un jury de spécialistes a confirmé ce plébiscite. /si

SKI ALPIN ■ Collenberg et Perren à la retraite. Le Grison Claudio Collenberg (25 ans) et le Valaisan Robi Perren (21 ans), membres respectivement du cadre B et C de Swiss-Ski, ont annoncé leur retrait du sport de compétition en raisons d'ennuis de santé. /si

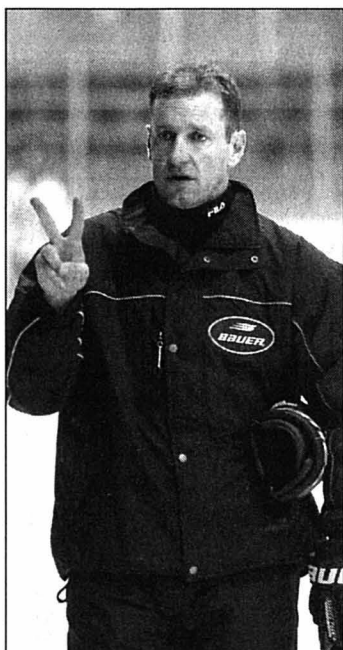

Ralph Krüger: deux matches amicaux contre la Suède, deux! PHOTO KEYSTONE

HYGIASWISS

cherche pour la Suisse romande un(e) délégué(e) commercial(e) pour la diffusion de produits innovants de grande qualité (testés cliniquement) à destination d'une clientèle diverse: médicale, paramédicale, industrie.

Marché très porteur

Pour plus de renseignements, appelez Mme Lecomte au tél. 021 964 26 29, JLD-Diffusion S.A., route Plantière 34, 1817 Brent s/Montreux. 022-625259

Atelier d'architecture du Littoral cherche pour entrée immédiate ou à convenir

architecte ou dessinateur(trice) bâtiment expérimenté(e)

Maîtrisant les outils informatiques de dessin et de gestion courante, sachant travailler de manière indépendante avec responsabilités.

Envoyez votre dossier accompagné des documents usuels sous chiffres H 028-393701, à Publicitas S.A., case postale 1536, 2001 Neuchâtel 1.

Recrutez parmi...
...161 000 lecteurs!
EXPRESS L'impartial Quotidien Jurassien JOURNAL

Jura

RÉPUBLIQUE ET CANTON DU JURA

Services sociaux régionaux de la République et Canton du Jura

L'antenne du district de Delémont met au concours

un poste d'assistant-e social-e à 75%

Pour de plus amples renseignements, veuillez consulter le Journal officiel du mercredi 2 avril 2003. 14-87368/4x4



KESTREL S.A.

Due to the recent growth of our business activities, we are now seeking to recruit a

JUNIOR BOOK-KEEPER (ENGLISH - FRENCH)

We offer you the opportunity to work as part of a dynamic team within an international financial organisation. Please send your motivation letter together with a copy of your curriculum vitae to:

KESTREL S.A., Pausilippe, chemin des Trois-Portes 11, 2000 Neuchâtel, Switzerland. 028-393932

AUTO Pub

4.9% LEASING



Yaris «Linea Sol»

TOYOTA

La compacte la plus sûre d'Europe: actuellement à partir de Fr. 221.- par mois.

LA YARIS VOUS ATTEND POUR UN ESSAI ROUTIER

GARAGE CARROSSERIE H. Jeanneret & Fils

JEANNERET
Agent principal TOYOTA Centre

Montmollin

Tél. 032 731 20 20
toyota@bluewin.ch

Prochaine parution de la page AUTO: mercredi 9 avril 2003

Délai de remise des annonces: 2 avril 2003

Renseignements: Publicitas Neuchâtel, tél. 032 729 42 42.

LA SOCIÉTÉ Philip Morris est la première société de produits de consommation emballés du monde. Notre département Applied Research est intégré à notre division Recherche & Développement située à Neuchâtel.

Afin de renforcer notre département Applied Research, nous cherchons deux

LABORANTINS(INES) EN CHIMIE

LA FONCTION Ces postes s'intègrent dans un groupe de recherche interdisciplinaire en charge de développer des traitements du tabac nouveaux et innovants qui sont destinés à améliorer la composition de la fumée de cigarette. Dans ce cadre, l'activité de nos nouveaux collaborateurs consistera à mettre en pratique une large gamme de traitements sur des échantillons de tabac afin d'en modifier les caractéristiques physiques et chimiques. Nos nouveaux collaborateurs seront aussi appelés à caractériser, selon diverses techniques analytiques, les matériaux ainsi obtenus.

LE PROFIL Vous êtes au bénéfice d'un CFC de laborantin(e) en chimie. Vous pouvez vous prévaloir d'une expérience préalable dans un laboratoire de développement de l'industrie alimentaire et maîtrisez au moins l'une des techniques analytiques suivantes: chromatographie en phase gazeuse ou liquide, thermogravimétrie, rhéologie. Vous faites preuve d'esprit d'équipe, avez le sens de l'organisation et êtes à même de travailler de manière autonome. Vous êtes à l'aise avec l'utilisation de logiciels de base tels Excel et Word et comprenez l'anglais écrit.

Si vous correspondez à ce profil et êtes intéressé(e) à rejoindre une équipe dynamique et professionnelle, faites-nous parvenir votre dossier avec curriculum vitae, lettre d'accompagnement et copies de vos diplômes et certificats à l'adresse suivante:

PHILIP MORRIS
RESEARCH & DEVELOPMENT

PHILIP MORRIS INTERNATIONAL RESEARCH AND DEVELOPMENT C/o PHILIP MORRIS PRODUCTS SA HUMAN RESOURCES REF.: RD-14 QUAI JEANRENAUD 56 CH-2000 NEUCHÂTEL E-mail: Resourcing.WWRD@pmintl.com

Successful Careers Worldwide

Délai de postulation: 18.04.2003

028-393778/0UO

URGENT!
Mandaté par un de nos fidèle et solide client, nous sommes à la recherche de:

MAÇONS Q-A MACHINISTES Q (RÉTROS 5-20T.)

Avec de sérieuses possibilités d'engagement fixe pour des candidats expérimentés, volontaires et motivés.

Contactez rapidement Jacques Parenti au 032 727 61 08

Rue St-Honoré 12
2001 Neuchâtel
Tél. 032 727 61 00
Travail fixe et temporaire
VediorNewjob
www.vediornewjob.ch

Cliquez sur:
cinéma

Les films à l'affiche des salles et nos critiques sur les dernières sorties.

L'EXPRESS

www.lexpress.ch



VILLE DE NEUCHÂTEL

Les hôpitaux de la Ville de Neuchâtel, Cadolles-Portalès cherchent des

Secrétaires médicales

pour effectuer des remplacements à l'heure

Il s'agit de remplacements pour les services de policlinique et d'oncologie, d'autres affectations étant possibles.

Ces postes conviennent à des personnes ayant l'habitude de travailler de façon autonome, pouvant se permettre une grande souplesse d'horaire et une activité répartie de façon irrégulière dans l'année.

La rétribution, fixée selon barème communal, intervient à l'heure.

Préférence sera donnée aux personnes:
- titulaires du certificat de secrétaire médicale ou d'un titre équivalent.
- ayant de bonnes connaissances des termes médicaux.
- capables de travailler au dictaphone.
- capables de s'adapter rapidement.

Les personnes intéressées peuvent s'adresser à **Madame Reynes, responsable du secrétariat du département de chirurgie** au n° de tél. 032 722 92 11 ou à **Madame Cherix, 032 722 94 64, secrétaire du service d'oncologie.**

Les dossiers doivent être adressés au **Service du personnel, Hôpital des Cadolles, avenue des Cadolles 4, 2000 Neuchâtel.**

MANPOWER

Rue de l'Hôpital 20 - 2000 Neuchâtel

Pour un de nos clients du littoral, nous sommes à la recherche pour des postes de longue durée en temporaire plusieurs:

OPÉRATEURS DE PRODUCTION 3 X 8

VOTRE PROFIL:

Expérience de minimum 3 ans dans un milieu industriel et ayant également travaillé en horaire d'équipe. Etre en possession si possible d'un CFC dans le domaine de la mécanique ou équivalent. Bonnes connaissances des outils informatiques. Voiture à disposition.

Faites-nous parvenir votre dossier complet à **M. Enzo Raia** ou par e-mail enzo.raia@manpower.ch. Votre dossier sera traité en toute confidentialité. 028-393976

Pour répondre aux besoins croissants de son activité, la **Fondation pour un Centre d'aide, de soins à domicile et d'action sociale de la Basse-Areuse** souhaite engager:

un(e) infirmier(ère) en Santé/Communautaire ou soins généraux niveau II

pour travailler les week-ends et assurer des remplacements (vacances, formation du personnel), poste à temps partiel, 30 à 40% rémunéré à l'heure.

Votre profil:

- vous êtes au bénéfice d'au moins 3 ans d'expérience dans le milieu médical;
- vous avez un intérêt réel pour le travail en équipe;
- vous vous sentez intéressé(e) par des contacts réguliers avec les partenaires des réseaux de soins;
- vous pensez, comme nous, qu'un programme de maintien à domicile ne peut se développer que grâce à des collaborateurs disponibles et motivés.

Nos conditions de travail:

- une activité indépendante et variée;
- une formation permanente;
- couverture sociale selon les CGT-SAD.

Entrée en fonctions: dès que possible.

Permis de conduire et véhicule indispensables.

Les offres d'emploi, accompagnées des documents usuels, sont à envoyer **jusqu'au 20 avril 2003** à l'adresse suivante:

Centre de santé de la Basse-Areuse, à l'att. de Mme L.-I. Oggier
Av. de Longueville 1, 2013 Colombier 028-393924

Notre entreprise, dont le siège principal se trouve à Grenchen, fait partie du Swatch Group. Le succès de nos produits innovants de haute qualité allié au savoir-faire de nos collaborateurs/trices ont fait de nous un des leaders mondiaux de la fabrication de montres, de mouvements et de composants d'horlogerie.

Pour notre centre d'assemblage de **mouvements mécaniques** à Saint-Imier, nous offrons des postes d'

Opérateurs / trices

(Ce poste s'adresse aussi bien aux femmes qu'aux hommes)

Vos tâches

- Travailler de manière productive
- Effectuer le montage de nos différents calibres

Votre profil

- Connaissances de l'horlogerie requises
- Expérience nécessaire, dans l'assemblage de mouvements mécaniques
- Personne précise, minutieuse, motivée et s'adaptant facilement

Nous vous offrons

- Des perspectives d'évolution individuelle
- Des conditions d'engagement attrayantes

Pour postuler

Merci d'adresser votre dossier de candidature complet à **Gabriella Rizzo** ou de lui téléphoner. Elle vous renseignera volontiers.

Nous nous réjouissons de faire votre connaissance!

ETA SA Manufacture Horlogère Suisse

Bâtiment « Les Longines »
2610 St-Imier
Téléphone 032 942 57 78
Télécopie 032 942 57 69
e-mail: gabriella.rizzo@eta.ch

CHRYSLER CROSSFIRE

L'esprit éternel de la Route 66

Présentée comme concept-car en janvier 2001, au Salon de l'automobile de Detroit, puis mise en fabrication en janvier de cette année, la Chrysler Crossfire constitue la première application d'une réelle synergie au sein du groupe Daimler Chrysler. Maître d'œuvre d'un projet portant son nom, Chrysler a défini un cahier des charges sur la base duquel Mercedes-Benz fournit 39% des éléments, constitués pour l'essentiel par le moteur, les transmissions et trains de roulement. Il résulte de cette alchimie un coupé véritablement sportif dont le ramage est à la hauteur du plumage.

Marier la traditionnelle rigueur germanique au clinquant derrière lequel les Américains dissimulent leur absence de culture historique se révèle être une bonne recette. D'autant que ce mélange de culture ne se limite pas à l'association d'une carrosserie aguichante et d'une mécanique performante. Pour ne citer qu'un exemple pratique, la direction concilie une précision européenne et une légèreté américaine. Le seul éventuel point de discordance se situe au niveau du tarage de la suspension qui relève bien davantage de la fermeté et de la stabilité, chères aux conducteurs sportifs du Vieux Continent, qu'au moelleux balancement propre aux traditions hollywoodiennes. Bien que fabriquée en Allemagne, chez Karmann à Osnabrück, la Crossfire a entamé sa première tranche de présentation à la presse internationale en Californie, dans les montagnes dominant San Diego, alors que la prochaine aura pour cadre les autoroutes allemandes. Un tiers des 250 kilomètres parcourus au volant de la Crossfire l'ont été sur des portions de routes sinueuses et vallonnées, des conditions idéales



Vers la fin de l'année, deux cents Crossfire devraient être livrées en Suisse.

sur la version automatique, donnent le ton. La Crossfire n'est pas uniquement un coupé permettant de paraître jeune à ceux qui en sentent le besoin, c'est une authentique et efficace voiture de sport. Non seulement elle passe de 0 à 100 km/h en moins de 7 secondes et dépasse légèrement 240 km/h en vitesse de pointe, elle offre un comportement dynamique pratiquement sans faille. L'équilibre de cette première «américaine» à adopter de véritables pneus à taille basse permet une intéressante exploitation des transferts de charge, avec pour résultat une appréciable maniabilité. Pour les conducteurs moins aguerris, l'efficacité du freinage et la qualité des assistances à la conduite ne peuvent qu'augmenter la confiance. Reste à évoquer l'aménagement intérieur et les finitions de la Crossfire, si ce n'est pas un sans-faute ce n'en est pas très loin. En Suisse, la Crossfire sera disponible en fin d'année aux environs de 55 000 francs.

Henri Jeanneret/ROC

L'habitacle offre un généreux équipement, de beaux matériaux et de belles finitions.

pour jauger l'efficacité de cette sportive. Avant cela il convient de préciser que cette stricte deux places est animée par un V6 de 3,2 litres développant 215 chevaux à 5700 t/min et un couple maximal de 310 Nm à 3000 t/min. La puissance est transmise aux roues arrière par l'intermédiaire d'une boîte manuelle à 6 rapports ou d'une boîte automatique à 5 rapports et commande par impulsion. Aussitôt installé à bord, l'excellence de la position de conduite, la qualité du maintien qu'offrent les sièges baquets ainsi que certains détails, comme la bonne position et dimension de la pédale qui facilitent le freinage du pied gauche

La nouvelle image de Chrysler

A l'occasion d'un petit déjeuner pris ensemble, Emilio Herrera, directeur du marketing de Chrysler International, nous a livré les grandes lignes de la politique de la marque pour les années à venir. L'objectif fixé par le Président et CEO du groupe Chrysler, Dieter Zetsche, est de passer d'une production annuelle de 3 millions de véhicules à 4 millions d'ici à 2012. Dans cette optique,

la Crossfire représente une étape beaucoup plus importante que les 20 000 unités annuelles programmées. Elle symbolise la nouvelle image de marque de Chrysler, les traits distinctifs de son esthétique se retrouveront dans le dessin des futurs modèles qui, pour bon nombre, seront destinés à des marchés de niche. La plupart des postes clés de Chrysler étant confiés à des transfuges de Mer-

cedes-Benz, la collaboration avec la marque de Stuttgart est non seulement totalement acquise mais également facilitée. Dès lors, la regrettable erreur commise sur le PT Cruiser, en l'affublant d'un moteur et d'une transmission indignes de son originalité, n'est pas prête de se reproduire. C'est donc bien un réel renouveau de Chrysler qui a commencé avec la Crossfire. /HJE

MICHELIN Performances d'été

Les pneus d'été Michelin Energy et Pilot Sport ont tous deux subi une cure de jouvence qui passe par une amélioration des performances. Il s'en est vendu 26 millions en 2002. Le Michelin Energy est le pneu de référence des routières de catégorie moyenne. Le nouveau modèle se caractérise par une meilleure adhérence. Il permet de réduire la distance d'arrêt de 3 mètres à 90 km/h sur sol mouillé. De plus, la longévité a été accrue. Pour parvenir à ce but, le manufacturier français a modifié la sculpture asymétrique des dessins, disposé de nouvelles lamelles plus rigides, rajouté deux nouvelles nappes d'acier et modifié le mélange de gomme. Il est disponible en 43 dimensions. Le Pilot Sport est pour Michelin une image de prestige dans le segment de la très haute performance. Par rapport au modèle précédent, il se caractérise par l'abandon de la sculpture en V. Plus rigide, il se rapproche des pneus de F1. Ce nouveau Pilot Sport permet un gain de sécurité sur sol mouillé et fournit un comportement dynamique plus sécurisant. Pour les deux modèles Energy et Pilot Sport qui sont déjà en vente chez les revendeurs, les prix sont pratiquement inchangés par rapport à la génération précédente.

J.-J. Robert/ROC
La Liberté

PSA ET FORD Diesel phase 2

Les accords de coopération signés entre PSA Peugeot Citroën et Ford Motor Company, en automne 1998 et 99, se sont déjà concrètement traduits par la production en commun du moteur HDi / TDCi 1,4 l 16 soupapes qui équipe les Citroën C3, Peugeot 206 et 307, Ford Fiesta et Mazda2. Aujourd'hui deux nouveaux moteurs sont présentés, 1,6 et 2 litres dont les puissances sont étagées entre 90 et 136 chevaux. Le HDi / TDCi 1,6 - 16 soupapes bénéficie de l'injection Common Rail Bosch de 2^e génération, il fournit 90 ou 110 ch et respectivement 215 et 240 Nm. Le HDi / TDCi 2,0 - 16 soupapes reçoit une nouvelle injection Common Rail Siemens, il développe 136 ch et 320 Nm. Tous deux bénéficient de la fonction Overboost de Ford qui améliore notablement le couple maximal ainsi que, pour certains pays, le système de filtre à particules de PSA qui permet d'anticiper le respect de la future norme de dépollution Euro IV. Les prochains moteurs diesels communs seront un V6 de 2,7 litres et une nouvelle famille pour véhicules utilitaires.

Henri Jeanneret/ROC

VOLVO S60 ET V70 R Avec un «R» comme rageur

La nouvelle série «R» de Volvo dénote un caractère rageur et pourtant... Ce qui ne pourrait être qu'une authentique sportive peut se transformer en confortable break ou limousine. Le design a été retouché notamment sur le capot pour accentuer la note sportive.



Volvo V70 R: un break qui a du «venin»

Avec cette 2^e génération «R», les sportives de Volvo sont devenues des bolides au caractère plus trempé. Les S60 R et V70 R constituent les véhicules les plus évolués techniquement que Volvo n'aient jamais produits. Le châssis actif à hautes performances est un nouveau concept qui permet de contrôler en continu la stabilité du véhicule (technique «Four-C»). Le réglage des amortisseurs est mis à jour 500 fois par seconde en fonction des indications reçues par les capteurs qui gèrent l'ABS et le contrôle dynamique de la stabilité et de la traction (DSTC). Ce système de réglage est issu d'une collaboration avec Ohlins et Monroe. Les performances des Volvo R sont à la carte. Les trois boutons «Comfort, Sport et

Advanced Sport» sont en bonne place au tableau de bord. Ils permettent de métamorphoser le comportement de l'auto. Les deux premières positions privilégient la souplesse, alors que la dernière transforme l'auto en voiture de circuit. La transmission intégrale est calquée sur les XC90 et S60 AWD. Deux boîtes de vitesses sont à choix: une mécanique à 6 rapports ou une automatique/séquentielle à 5 rapports. Le moteur est issu du 5 cylindres turbo 2,3 litres. L'alésage a été porté à 2,5 litres et la pression du turbo à 1 bar. Pour faire face aux 300 chevaux et au couple 400 Nm, les freins ont subi

une «musclature» importante de la part du spécialiste italien Brembo (étrier alu à 4 pistons). Avec une limitation électronique à 250 km/h et un 0 à 100 km/h en 5,7 secondes, les Volvo «R» «décoiffent». La consommation normalisée est d'environ 11 litres. Avec un prix de base de 71 500 francs pour la S60 R et 77 100 pour la V70R, Volvo vise une clientèle qui peut se démarquer. La polyvalence et la technologie très avancée justifient l'investissement. Avec cette série, le constructeur suédois modifie sensiblement son image de marque.

J.-J. Robert/ROC
La Liberté

TOYOTA YARIS Une seconde jeunesse

Quatre ans après son lancement, il était grand temps de rajeunir la Yaris, suivant une pratique généralisée dans l'industrie automobile. Toutefois, la Yaris n'ayant pratiquement pas pris une ride, elle n'a logiquement eu droit qu'au service minimal. Quelques légères retouches aux appendices de carrosserie, un aménagement intérieur plus attrayant et des moteurs essence mis en conformité avec la norme Euro 4 ne constituent pas une révolution. Mais à quoi bon modifier radicalement un modèle à succès.



Illustration: la version 1.5 VVT-i développant 105 chevaux possède un véritable tempérament sportif.

Un accroissement de la sécurité figure également au nombre des améliorations découlant du remodelage de la Yaris. Au niveau de la sécurité passive, il s'agit de renforcements structurels de la carrosserie alors que pour la sécurité active l'ABS et la répartition électronique de la puissance de freinage EBD sont désormais montés de série. La Toyota Yaris est disponible avec trois moteurs essence,

1.0 VVT-i de 65 ch et 90 Nm, 1.3 VVT-i de 87 ch et 122 Nm, 1.5 VVT-i de 105 ch et 143 Nm, ainsi qu'avec un turbodiesel à rampe commune 1.4 D-4D fournissant 75 ch et 170 Nm de couple à 2000 t/min. Les dimensions compactes de la Yaris ne doivent pas tromper, son habitabilité est intéressante et, grâce à un poids raisonnable, ses performances convaincantes, en tout cas avec les motorisations 1.5 VVT-i et 1.4 D-4D que nous avons testées. Sur les autoroutes et dans les cols des environs de Nice, la Yaris équipée du moteur développant 105 chevaux a révélé

un véritable tempérament sportif, bien assisté par une suspension plutôt ferme privilégiant un comportement routier précis et agile. A noter que cette version dispose en série d'un contrôle de stabilité VSC et d'un contrôle de traction TRC. Dans un autre registre, la version diesel s'est avérée très résistante à l'effort dans les cols que nous avons escaladés, exceptionnellement, accompagnés de trois passagers. Les prix nets s'échelonnent, suivant la motorisation, le degré d'équipement et 3 ou 5 portes, entre 15 300 et 23 150 francs.

Henri Jeanneret/ROC

ROMANDIE COLBI
Plus de 366 000 lecteurs de L'Express, de L'impartial, du Journal du Jura, de La Liberté, du Nouvelliste, du Quotidien Jurassien lisent cette page commune!

Le Centre Toyota pour le bas du canton, c'est ici!



Centre Toyota Neuchâtel
Autotechnique

Autotechnique crwt SA
25, rue des Indiennes
2074 Marin
www.autotechnique.ch

VILLE DE NEUCHÂTEL

ADCN. Association pour la défense des chômeurs de Neuchâtel. Permanences-café, aide pour les recherches d'emploi, conseils juridiques. Passage Max-Meuron 6, Tél. et fax 032 725 99 89.

Alcoolisme. Service médico-social: 889 62 10. Alcooliques anonymes: 0848 848 846. SOS Alcoolisme: 0848 805 005. Al-Anon, aide aux familles d'alcooliques: 0848 848 833, (24h/24h)tarif interurbain.

APEN - Association des parents d'élèves de la ville de Neuchâtel. CP 125, 2001 Neuchâtel, tél 724 19 87.

Avivo. Association de défense et de détention des retraités et préretraités, Seyon 2 (immeuble Payot), case postale 134, tel. répondeur 725 78 60. Permanence hebdomadaire: mardi de 9h à 11h, consultation sociale.

Baby-help. Garde d'enfants malades à domicile: 725 42 10.

Boutique d'information sociale fbg de l'Hôpital 27 lu-ve 9h30-11h30/14h-16h. tél. 717 74 12.

Centre de consultation lavi. Service d'aide aux victimes d'infractions, rue Pourtalès 1, 889 66 49, lu-ve 8h-11h30/14h-17h.

Centre d'orthophonie. Rue de la Serre 11. Votre enfant apprend à parler, à lire, à écrire. Le Centre répond à vos questions du lu au ve 8h30 à 11h30 et de 14h à 17h (fermé pendant les vacances scolaires) au 717 78 20.

Centre de santé. Neuchâtel, Peseux et Corcelles. Aide familiale, soins infirmiers: 722 13 13. Stomatologie et incontinence: 722 13 13.

Centre social protestant. Parcs 11, consultations sociales juridiques, conjugales, etc, lu-ve, 722 19 60.

Consultations conjugales. Rue Pourtalès 1, tél. 919 75 19, ou auCSP, Parcs 11, tél. 725 11 55.

Consultation et informations sociales. Neuchâtel et Littoral: langue portugaise: Vieux-Châtel 4, mercredi 17h30 à 19h; langue turque: rue du Pommier 3a, mardi 14h à 16h; pour les Balkans: rue du Pommier 3a, 16h à 18h; pour l'Afrique: rue du Pommier 3a, 14h à 17h

Consultations juridiques. Ordre des avocats, Beaux-Arts 11, me 16-19h, sans rendez-vous.

La Courte échelle. Lieu d'accueil enfants-parents, Fausses-Brayes 3, Lu/ma/je 14h30-17h30, Me 9h-11h30 032 724 45 15.

Croix-Rouge. Garde de malades à domicile: 721 28 05, ergothérapie ambulatoire: 724 73 33, garde d'enfants à domicile: 725 11 44, consultations pour nourrissons: Centre de pédiatrie, Av. du 1er-Mars, lu et ve. 14-17h, me. 18-20h. Permanence lu, au, ve. 8-9h30 tél. 032 740 18 75. Pour tous les autres districts même numéro. Service des cours 032 725 42 10

Diabète. Information diabète: passage Max-Meuron 6, 724 68 01, sur rendez-vous.

Dispensaire des rues. Services offerts aux plus défavorisés: soins médicaux, infirmiers et paramédicaux; douche et buanderie, écoute. Rue Fleury 22, lu-me 14-18h, ve 14-16h, tél 721 10 25. (répondeur)

Drop-in. Toxicomanie/drogue: Centre d'information, de prévention et de traitement des addictions, information,

aide et conseil aux parents et aux proches: Fausses-Brayes 5, lu-ve 8h30-12h/14h30-19h, 032 724 60 10, fax 032 729 98 58. **Rateau-ivre. Bistro-ados,** pour ados de 12 à 18 ans, Fausses-Brayes 15, ma-ve 15h30-18h30 tél 032 725 26 65.

Femmes information et consultations juridiques. Permanence du Centre de liaison, Fbg de l'Hôpital 1, je 14-16h, 724 40 55.

FRC - Conseil. Fédération romande des consommateurs, Fbg de l'Hôpital 1, ma 14-17h, 724 40 55.

Information allaitement. 753 53 95 et 757 20 26.

Informations sociales. 0848 804 124. Lu-ve 14-18h.

Invalides. Association suisse des invalides, passage Max-Meuron 6, permanence me 13h30-17h30, 724 12 34.

Jeunes handicapés. Service de dépannage, lu/ma 931 41 31, me/ve 835 14 55, je 926 85 60 (9-11h).

La Margelle. Lieu d'écoute pour tous. Ancien Hôtel-de-Ville 7, 724 59 59 ou au responsable, pasteur de l'Eglise réformée, Denis Perret, 853 29 36 (le soir).

Lire et écrire. Cours de base pour adultes parlant bien français 032 914 10 81

Mamans de jour. Permanence téléphonique 032 724 36 71. Lu 15h-18h, ma 14h-16h30 et je 8h30-11h.

Médiation familiale. Av. de la Gare 39, 725 05 66. Permanence téléphonique, ma/je après-midi entre 12h30 et 18h30.

Mouvement des aînés. Rue de l'Hôpital 19, 8-11h30, 721 44 44.

Parents information. Service téléphonique anonyme et confidentiel répond chaque jour ouvrable au 725 56 46 ou 913 56 16. Lu 9-11h/18-22h, ma/me/ve 9-11h, je 14-18h.

Planning familial. Consultations et informations, fbg de l'Hôpital 27, lu/ma/ve 14-18h, me 13-19h, ou sur rendez-vous, 717 74 35.

Pro infirmis. Au service des personnes handicapées: Maladière 35, lu-ve 8-12h/14-17h, tel 722 59 60, fax 722 59 70.

Pro Senectute. Au service des personnes âgées. Service social, activités sportives, service animation, vacances, repas à domicile, Côte 48a, 729 30 40.

Rateau-ivre. Bistro-ados, destiné aux adolescents de 12 à 18 ans: rue du Râteau, ma-ve 15h30-18h30, tél 725 26 65 ou 724 60 10.

Recif. Lieu de rencontres et d'échanges interculturels pour femmes réfugiées, immigrées et suisses (rue Coquemène 1, 730 33 50). Ma-je 14-17h. Cours de français et de couture.

SIDA. Groupe Sida, Peseux: Grand-Rue 18, 737 73 37. Tests anonymes: Groupe Sida Neuchâtel, Sophie-Mairet 31, 2300 La Chaux-de-Fonds, tél 967 20 91.

SOS futures mamans. 842 62 52.

Tourisme neuchâtelois. Hôtel des Postes, bureau de renseignements: lu-ve 9-12h/13h30-17h30, sa 9-12h, 889 68 90.

Volontariat en ville de Neuchâtel - Entraide bénévole, ruelle Fleury, 22. Permanences téléphoniques lu-ve 9-10h30, 724 68 00.

DISTRICT DE BOUDRY

Accueil et placement d'animaux. Colombier (Cottendart) refuge de la Fondation neuchâteloise d'accueil pour animaux, 841 38 31 ou 861 46 35, et de la Société protectrice des animaux de Neuchâtel, 841 44 29 ou 753 45 38.

Centre de santé Basse-Areuse (Cortailod, Boudry, Bôle, Areuse, Colombier, Auvernier). Aides familiales et infirmières à domicile, permanence tél. lu/ve. de 8 à 12h/13h30 à 17h30. en dehors de ces heures, répondeur. Tél 032/841 14 24

Centre de santé César (de Bevaix à Vaumarcus). Aides familiales et infirmières à domicile. Tél. 032 836 26 60 du lu-ve 7h30-11h30 et 14h-16h. Répondeur en dehors de cet horaire. Service sociale lu-ve 8h/11h. Tél 032 836 26 63

Infirmières indépendantes à domicile et soins palliatifs. 7/7 079 33 22 600

Service de transports bénévoles. Colombier et Bôle, 079/415 13 49.

Déchetterie. Boudry, sous le viaduc N5, lu/me/je 14-18h, sa 9-13h, fermée jours fériés. Bevaix, Centre Fontanallaz, 13h30-18h30 lu-me-ve, 10h-17h sa (jours ouvrables). Cortailod, chemin de la Rousette, Cort'Agora et hangar des TP, 7-20h (jours ouvrables). Saint-Aubin, Step du Rafour, lu-ve 9-11, me 16-19h, ve 9-11h; tous les premiers et troisièmes samedis du mois, 10-12h.

Mamans de jour. Boudry, 842 38 39.

Service de transports bénévoles. Bevaix, 078/610 62 60. Rochefort, 855 13 79

JURA

Handicapés. Dépôt-atelier de réparations de moyens auxiliaires pour handicapés, Delémont, Etang 5, 422 60 31.

Office du tourisme des Franches-Montagnes. Saignelégier, lu-ve 9-12h/14-18h, sa 9-12h/15-17h, 952 19 52, fax 952 19 55.

Service social des Franches-Montagnes. Puériculture, soins à domi-

cile, aide familiale, planning familial, aide aux alcooliques (mercredi après-midi), permanence Pro Infirmis, Le Noirmont, rue du Pâquier, 953 17 66/67.

SOS futures mères. 422 26 26 (24h/24h).

Transport handicapés. Service «Kangourou», Delémont, 422 85 43 ou 422 77 15.

CANTON & RÉGIONS

Information sociale bonjour! Permanence téléphonique de conseil et d'orientation 0848 804 124

AGAPA. Association des groupes d'accompagnement - pertes de grossesse abus - maltraitements - négligences. Entretiens personnels, groupes d'accompagnement thérapeutique, 026 424 02 22.

ANAAP-Le Déclit. Association neuchâteloise d'accueil et d'action psychiatrique, rue du Plan 19, 721 10 93

ANPCD. Association neuchâteloise de personnes concernées par les problèmes liés à la drogue, rue Louis-Favre 27, 2017 Boudry. (1) Permanences téléphoniques: Neuchâtel, 079/446 24 87, La Chaux-de-Fonds 913 60 81. (2) Permanences famille et entretiens privés: rue Louis-Favre 27, Boudry, 2e et 4e lundi du mois de 14h à 16h. (3) Soirées d'écoute: rue Louis-Favre 27, Boudry, 1er et 3e mercredi du mois dès 19h.

ANPP. Association neuchâteloise des psychologues et psychologues-psychothérapeutes: 032 842 66 03. E-mail: info@anpp.ch

Asloca - Neuchâtel. Information et défense des locataires. Consultations sur rdv, selon message sur répondeur, tél 724 54 24, fax 724 37 26.

Association Alzheimer. Lu-ve, 14-16h30, 729 30 59. Association neuchâteloise de services bénévoles, lu-ve 8h30-11h30, tél 724 06 00. Groupe de contact, auprès de Mme Claire Frauchiger, (le matin) tél 913 34 23.

Association boulimie anorexie (ABA). Antenne neuchâteloise, av. de la Gare 39. Permanence tél.: lu 19h30 - 21h30, mer 9h-12h, ve 13h - 15h au numéro 725 05 82.

Association lecture et compagnie.. Nos lecteurs/trices bénévoles se rendent à domicile ou en institution, séance individuelle ou en groupe dans toutes les régions du canton. Case postale, 2035 Corcelles. Tél 731 70 41 ou 751 57 57.

Association neuchâteloise de services bénévoles (rue des Brévards 1a), tel. 724 06 00, lu-ve 8h30-11h30: orientation, information, formation dans les domaines des visites, transports, accompagnements de personnes en fin de vie, etc.

Association suisse de la maladie de Parkinson (Groupe neuchâtelois). Le 3me jeudi tous les 2 mois. Pour tous renseignements, veuillez tél au 842 27 15. Parkinson: ligne gratuite 0800 80 30 20 ouverte chaque 3me mercredi du mois de 17h à 19h.

Autorité de conciliation en matière de santé. Institution cantonale pour les difficultés entre patients et soignants. c/o Hôtel judiciaire CP 22 84, 2302 La Chaux-de-Fonds. Demandes à adresser par écrit.

Cancer. Ligue neuchâteloise contre le cancer: permanence lu-ve 8-11h30 ou sur rendez-vous, 721 23 25.

Cancer du sein. «Vivre comme avant», Ligue contre le cancer 721 23 25, 835 16 70, 724 31 19, 751 18 13.

Caritas. Consultations sociales de toutes natures, 725 13 06.

Cellule de debriefing psychologique. 079 577 65 33. (répondeur / On vous rappelle le même jour)

Centre de consultations lavi - aide aux victimes 889 66 49 ou 919 66 52 ou **La Main Tendue** (143) ou la police (117).

Centre psycho-social neuchâtelois. Chaux-de-Fonds, consultations rue Sophie-Mairet 29, lu au ve de 8h-12h/14h-18h. sa 8h-12h. di médecin de service et hôpital. Neuchâtel, rue Verger-Rond tél. 724 30 02

Centre spécialisé pour handicapés de la vue. Service social et réadaptation sociale, Peseux, 731 46 56.

Chambre immobilière neuchâteloise. Association de défense des propriétaires, consultations sur rendez-vous, tél. 729 99 90, fbg du Lac, 2.

Croix-Bleue. 032 725 02 17.

Ligue neuchâteloise contre le rhumatisme. Rue de la Maladière 35: tous renseignements, lu-ve 8-12h/14-17h, tél 032 722 59 60, fax 032 722 59 70.

Mouvement de la condition paternelle. Soutien et conseils dans les cas de séparation et de divorce, CP 843, Neuchâtel, 731 12 76.

Parents information. Service téléphonique anonyme et confidentiel répond chaque jour ouvrable au 913 56 16. Lu 9-11h/18-22h, ma/me/ve 9-11h, je 14-18h.

Sages-femmes à domicile. Pour tout le canton, Les Franches-Montagnes et le Jura bernois tous les jours de 8h à 20h, 079/280 48 28.

Sclérose en plaques. Société suisse de la sclérose en plaques. Secrétaire romand, Poudrières 137, Neuchâtel. Tél 730 64 30, fax 730 64 70. Lu-ve 8-12h/14-17h.

Serei. Service d'entraide pour handicapés, moyens auxiliaires et vacances, 926 04 44 ou 426 13 65 (Bassecour))

Solidarité-femmes. 968 60, 10

SOS Alcool. 0848 805 005. (tarif régional).

SOS Racisme. 0800 55 44 43, en cas de discrimination raciale; religieuse, ethnique ou nationale. Ecoute, informations, conseils, défense des droits, médiation.

SOS. Racket-violence 079/270 92 06.

TIM Ton infirmière à la Maison. Association neuchâteloise de soins pédiatriques à domicile. Permanence tél. 24h /24 079 / 476 66 33.

Troubles psychiques. Centre psychosocial: 724 30 02. Association neuchâteloise d'accueil et d'action psychiatrique, lu-ve 14-16h30. Tél. 721 10 93.

Vivre sans fumer. - Prévention contre le tabagisme lu-ve 8h-12h et 13h30-17h. 723 08 60

SUD DU LAC

Cudrefin. Garde-port: 079/416 22 92

Haut et Bas-Vully. Aide familiale: 026 663 36 03. Soins à domicile: 026 684 14 12. Repas à domicile: 026 673 24 15. Service social: 026 670 20 38. Mamans de jour: 026 670 29 67. Bus passe-partout: 026 684 27 57. Office du tourisme: 026 673 18 72.

JURA BERNOIS

Accord service. Accompagnement et relève auprès des personnes handicapées ou malades. Bureau d'information sociale (BIS), Courtelary, 945 17 17, heures de bureau.

Bureau d'information sociale (Bis), Courtelary, 945 17 17. Renseignements, informations, rédaction de lettres et demandes diverses. Organisation des Transports bénévoles et cours Croix-Rouge.

Centre social protestant. Consultations conjugales, sociales, juridiques, etc., sur rendez-vous, 993 32 21.

Cartons du cœur, Jura bernois. Lundi à jeudi, 493 70 60.

Drogue et alcool. «Contact», service d'aide et prévention, Grand-Rue 36, Tavannes (concerne aussi Tramelan, Saint-Imier, Moutier, La Neuveville), accueil lu-ve 8-12h/14-18h, 481 15 16.

Office du tourisme. Av. de la Liberté, Moutier, lu-ve 8-12h/14-17h, 493 64 66.

Office régional du tourisme Chasseral - La Neuveville. Rue du Marché, La Neuveville: me/je/ve 8h30-12h/13h30-17h30, sa 8h30-12h,

751 49 49.

Planning familial. Les Fontenays 27, Saint-Imier, entretiens sur rendez-vous, 942 24 55.

PRO SENECTUTE. Information et action sociale pour personnes âgées, Pont 4, Tavannes, lu-ve 8-12h/14-17h, 481 21 20.

RÉSIDENCE LA CLARTÉ. Diesse, tél. 315 19 14

SMAD - Service de maintien à domicile - district de La Neuveville. Soins infirmiers, aide familiale et ménagère, Rte de Neuchâtel 19, tél. 751 40 61, fax 751 40 62. Secrétaire ouvert 9h30-11h. Dispensaire (excepté le jeudi) 16-16h45.

Service psychologique. Pour enfants et adolescents et service pédo-psychiatrique, consultations Saint-Imier, 941 13 43; Tavannes, 481 40 41.

Service social. Office central, Fleur-de-Lys 5, Courtelary, 945 17 00. Office régional, Fleur-de-Lys, 5, Courtelary, 945 17 10. Office régional, rue H.-F. Sandoz 14, Tavannes, 482 65 10. Office régional, rte de Prêles 3, Lamboing, 315 52 92.

LA CHAUX-DE-FONDS

Amicale des malentendants et devenus sourds. Rencontres mensuelles et séances de lecture labiale (complément essentiel à votre prothèse auditive), Lysiane Wicky, C.P. 1557, 2301 La Chaux-de-Fonds, fax 968 21 36.

ASPEDAH. Parents d'enfants hyperactifs et/ou avec déficit d'attention. Rép. fax 969 26 06. Ma 9-11h, 968 56 42. Me 19h30-21h30, 969 26 08. Je 8-10h30, 913 56 23.

Association Sésame. Aide et soutien aux personnes en deuil. Case postale 1455, 2301 La Chaux-de-Fonds. Permanence téléphonique les mercredi et dimanche de 20h à 22h. Groupes de parole ou entretien individuel sur demande. Tél 724 06 05.

Centre social protestant. Consultations sociales, juridiques, conjugales, pour toute nationalité. Temple-Allemant 23, lu-ve 8-12h/13h30-17h30, 928 37 31. Vestiaire, 968 18 19. La boutique Habillerie, Soleil 2, ma/me/ve 14-18h, sa 9-11h. Vieux puits, Puits 1, me/ve 14-18h, sa 9-11h. Boutique du Soleil, angle Versoix-Soleil, ma-ve 14-18h, sa 9-11h. Bouquiniste, Soleil 2, ma-ve 14-18h, sa 9-11h.

Crèches. Arc-en-Ciel Charrière 4 Tél. 032 968 99 85. De l'Amitié, Manège 11, lu-jeu 6-18h30, ve 6-18h, 968 64 88. Beau-Temps 8, lu-je 6h30-18h30, ve 6h30-18h, 926 87 77. La Farandole, Numa-Droz 155, lu-ve 6h30-18h, 913 00 22. Les Petits Loups, Progrès 13, lu-ve 7h-18h30, 968 12 33. Kid Club Béat, Chapeau-Rablé 50, 926 84 69. Nurserie Petits Nounours, Jardinière 91, 913 77 37.

Croix-Rouge. Paix 71, 913 34 23. Service de garde de malades, conseils diététiques, baby-sitting, service des activités bénévoles (chauffeurs bénévoles, prêts de livres à domicile, etc...), 7h30-12h. Consultations nourrissons, lu/ma/je/ve 13h-16h30. Garde d'enfants malades à domicile, 079/417 63 23, 7h-17h. Vestiaire, Paix 73, me 14-18h30, je

14-18h.

Ferme Gallet. Pour enfants: lu/ma/je/ve 16-18h, 967 64 90.

FRC-conseil. Fédération romande des consommateurs, Grenier 22, lu 14-17h, 913 37 09.

Groupe interventions infirmiers Gil. Soins psychiatriques à domicile. Tél. et fax 968 96 84.

Groupe de maintenance cardiovasculaire. Centre Numa-Droz, entraînements lu 17h, me 12h, 913 65 13 ou 926 06 68.

Groupe régional de la SP - La Chaux-de-Fonds. Rencontre: une fois par mois. Renseignements au 926 03 45.

Habits du cœur. Serre 79, lu-ve 8h30-12h/13h30-18h. Tél. 913 18 19.

MCPJN. Mouvement de la condition parentale du Jura neuchâtelois. Aide en cas de séparation ou divorce, Case postale 992, 2301 La Chaux-de-Fonds. Ma 18h45-20h, Collège 9 (rez-de-chaussée).

Pro senectute. Léopold-Robert 53, service social, gymnastique, natation, lu-ve 911 50 00 (le matin), fax 911 50 09. Repas à domicile, 911 50 05 (le matin).

Service d'aide familiale. Collège 11, lu-ve 8-12h/14-16h, 968 22 22.

Service d'aide aux victimes d'abus sexuels (SAVAS). Av. Léopold-Robert 90, 919 66 44. Lu-ve matin 8-12h, lu/ma/je après-midi 14-17h.

Société protectrice des animaux. Hôtel-de-Ville 9d, 968 64 24, tous les jours.

Tourisme neuchâtelois. Espacité 1, place Le Corbusier, lu-ve 9h-18h30, sa 10h-16h, (jusqu'au 31.8.01). Tél 919 68 95, fax 919 62 97.

Toxicomanie. Centre de prévention et de traitement de la toxicomanie, Hôtel-de-Ville 27, lu-ve 8-12h/14-18h, 967 86 00. Urgences: s'adresser au médecin de service. Le Seuil, Industrie 22, lieu d'accueil pour toxicomanes, 968 52 42. Permanences, lu/je 10-17h, ma 10-21h, /me 10-13h45, ve 10-16h. Soupe à midi du lundi au vendredi.

LES GALERIES RÉGIONALES

NEUCHÂTEL

Galerie des Amis des Arts. Michel Devrient, pastels et linogravures et Jérôme Laureau, peintures acryliques. Ma-ve 14h-18h, sa-di 10h-12h/14h-17h. Jusqu'au 20.4.

Galerie L'Oléothèque. Evelin Corm, peintures à l'huile. Lu-ve 14h30-18h30, sa 9h30-12h30/14-17h. Jusqu'au 29.4.

Galerie L'Orangerie. Exposition de peintures techniques mixtes de C.-A. Bouille, Etienne, Dominique Grisoni, Yves Landry, Jacqueline Ramseyer et Helga Schuhr. Ma-ve 14h-18h30, sa 10h-17h, di 15h-18h.

Galerie du Trésor. Exposition de gravures et l'atelier de gravure du CIFOM. Lu-ma-ve-sa-di 14h-17h. Jusqu'au 5.4.

Galerie YD. Exposition de peinture et d'eaux fortes de Jean-Luc Corpataux. Ma-sa 15h30-19h. Jusqu'au 12.4.

BÔLE

Galerie L'Enclume. Jean-Pierre Jeanneret, sculptures. Tous les jours de 15h. à 18h30, ou sur rdv au 032 842 58 14. Ma fermé. Jusqu'au 6.4.

COLOMBIER

Galerie Numaga. «Equateur 3500-2000 ans avant notre ère», de Stèles Valdivia. Ma-di 14h30-18h30. Jusqu'au 6.4.

Galerie Regards. Exposition permanente des dernières créations de Gabriel Vuilleumier, peintures, et de Monique Itten, sculptures raku. Sa 15h-18h, di 14h-17h.

CORTAILLOD

Galerie Jonas. Ivan Moscatelli présente «Bath-room», peintures lavables pour salles de bains. Me-sa 14h30-18h30, di 14h-30-17h. Jusqu'au 20.4.

HAUTERIVE

Galerie 2016. Eric Vial, peintures récentes. Me-di 15h-19h. Jusqu'au 6.4.

LE LANDERON

Galerie di Maillart. Exposition de peintures de Roger Burgli.

Je-ve 9h-11h/14h15-18h, sa 9h-12h/14h-17h, di 14h-17h. Jusqu'au 13.4.

MÔTIERS

Galerie du Château. Anca Seel, peintures et gravures. Casanova, les gammes du plaisir. Tous les jours 10h-20h, di 10h-17h. Fermé lu-ma. Jusqu'au 27.4.

LA NEUVEVILLE

Galerie Faucon. Exposition de Gregor Graf «Une poignée de papier» et de Aribert Hannappel «Une poignée de terre». Me-ve 16-19h. Sa-di 11-16h. Jusqu'au 13.4.

VALANGIN

Galerie Moulin de la Tourelle. Exposition de peintures, monotypes, dessins et croquis de voyage inédits de Bernard Sandoz. Me-di 15h-18h30 ou sur rdv, tél. 032 857 24 33. Jusqu'au 27.4.

LA CHAUX-DE-FONDS

Galerie Art-Cité. Exposition de Patrick Honegger, sculptures. Ma-ve 14h-18h30, sa 10h-12h/14-17h. Jusqu'au 25.4.

Galerie du Manoir. Laurent Veuve, auto-portraits 2002. Ma-ve 15h-19h, sa 10h-17h. Jusqu'au 17.4.

Galerie de La Sombaille. Exposition de Christiane Tillmann, sculptures, peintures. Tous les jours de 9h. à 11h. et de 14h30 à 16h30. Jusqu'au 6.4.

DELEMONT

Galerie FARB. Stéphane Goldblum, céramiques d'art raku. Ve 17-18h, sa 10-12h30/15-18h, di 15-18h. Jusqu'au 20.4.

PORRENTROY

Galerie «Les Halles». Exposition des travaux de Jérôme Stettler. Je 19h-21h. Sa-di 14h-18h. Lundi de Pâques 14h-18h. Ou sur rdv au 032 465 84 02. Du 9 mars jusqu'au 27.4.

AVIS MORTUAIRES

CERNIER



C'est le temps que tu as perdu pour ta rose, qui fait ta rose si importante.

A. de Saint-Exupéry

Mademoiselle Colette Merguin, à Neuchâtel;

Monsieur et Madame Jean-François et Linda Jendly, à Fontaines;

Monsieur et Madame Alain et Catherine Jendly, à Livingston, NJ-USA;

Mademoiselle Céline Jendly, à Paris;

Monsieur et Madame Benjamin et Séverine Jendly et leur fils Esteban, à Neuchâtel;

Mademoiselle Manon Jendly et son ami Michaël, à Neuchâtel;

Monsieur Nicolas Jendly et son amie Estelle, à Neuchâtel, ainsi que les familles parentes, alliées et amies,

ont la tristesse de faire part du décès de

Madame

Gisèle JENDLY

née MERGUIN

leur très chère sœur, maman, grand-maman, arrière-grand-maman, parente et amie, qui s'est endormie paisiblement dans sa 82^e année.

2053 Cernier, le 1er avril 2003.

La messe sera célébrée en l'église catholique de Cernier, le jeudi 3 avril à 14 heures, suivie de l'incinération.

Notre maman repose au Home du Petit-Chéard.

Adresse de la famille: Monsieur Jean-François Jendly
Grand-Rue 8
2046 Fontaines

R. I. P.

Cet avis tient lieu de lettre de faire part

028-394209

FLEURIER

Une maman c'est tant de choses, c'est comme un bouquet de roses, ça fait partie du bonheur.

Charles et Yvette Vaucher, à Corcelles, leurs enfants et petits-enfants;

Gisèle Schmidt, à Neuchâtel, son fils et son amie;

Robert et Christiane Vaucher, à Yvonand;

Danielle et Pierre-André Fayet, à Estavayer-le-Lac, et leurs enfants;

Jean-Marc et Odette Vaucher, à Bernex, et leurs enfants;

Les enfants de feu Willy Vaucher,

ainsi que les familles parentes, alliées et amies,

ont la profonde douleur de faire part du décès de

Madame

Marie-Louise VAUCHER

née GAFNER

leur chère maman, belle-maman, grand-maman, arrière-grand-maman, tante, parente et amie, enlevée à leur tendre affection, à l'âge de 82 ans.

2114 Fleurier, le 1er avril 2003.

Adieu ma chère famille
Je monte à notre Dieu
Mes combats sont finis
Je sors de la douleur
J'échange aujourd'hui
La terre pour les cieux

La cérémonie aura lieu au Home Clairval de Buttes, vendredi 4 avril, à 14 heures, suivie de l'incinération.

Le corps repose au Home Clairval.

Adresse de la famille: Chapelle 28 - 2035 Corcelles

Un remerciement au Docteur Ribolzi ainsi qu'au personnel du Home Clairval pour leur dévouement.

Prière de ne pas envoyer de fleurs, mais de penser au Home Clairval de Buttes (CCP 20-1456-9)

Cet avis tient lieu de lettre de faire part

028-394190

L'Association des infirmières de La Source a la tristesse de faire part du décès de son amie

Mademoiselle

Renée JUVET

Nous adressons à sa famille nos sincères condoléances.

028-394115

PERMANENCE
POMPES FUNÈBRES
WASSERFALLEN
032 725 40 30
FAUBOURG DU LAC 11 - NEUCHÂTEL
CONSEILS EN PRÉVOYANCE FUNÉRAIRE

DÉLAI jusqu'à 21 heures
Remise des textes:
Lundi - vendredi jusqu'à 17 heures:
PUBLICITAS
tél. 032 729 42 42 fax 032 729 42 43
dès 17 heures, week-ends, jours fériés:
L'EXPRESS
tél. 032 723 53 00 fax 032 723 53 09

AVIS MORTUAIRES

NEUCHÂTEL

Que ton repos soit doux
comme ton cœur fut bon.

Hélène et Martial Landry, à Neuchâtel, leurs enfants et petits-enfants;

Josyane et Axel Droz et leur fils, à Peseux, ainsi que les familles parentes, alliées et amies,

ont le chagrin de faire part du décès de

Madame

Lucette RACINE

née BILLAUD

enlevée subitement à leur tendre affection, dans sa 87^e année.

2000 Neuchâtel, le 1er avril 2003.

Le culte sera célébré à la chapelle du Centre funéraire de Beauregard, à Neuchâtel, jeudi 3 avril, à 14 heures, suivi de l'incinération.

Le corps repose au pavillon du cimetière de Beauregard.

Pour honorer sa mémoire, vous pouvez penser à la Fondation neuchâteloise d'accueil des animaux, Colombier, Banque Raiffeisen, en faveur du compte No 80 677.01 (Refuge de Cottendart)

Adresses de la famille: Cité-Suchard 24, 2000 Neuchâtel
La Venelle 2, 2034 Peseux

Cet avis tient lieu de lettre de faire part

028-394206

BEVAIX

Monsieur Pierre Wyss, à Bevaix;

Monsieur et Madame Pierre-Alain et Patricia Wyss, à Bevaix, ainsi que les familles parentes, alliées et amies,

ont le chagrin de faire part du décès de

Madame

Jeanne Léonie WYSS

enlevée à leur tendre affection, dans sa 72^e année.

2022 Bevaix, le 29 mars 2003.
(Rue du Coin-Gosset 5)

Selon le désir de la famille, la cérémonie religieuse a eu lieu dans l'intimité de la famille.

Cet avis tient lieu de lettre de faire part

028-394189

NEUCHÂTEL

La famille, les amis et connaissances ont la tristesse de faire part du décès de

Monsieur

Hubert MAIRE

enlevé à leur tendre affection, dans sa 73^e année.

2000 Neuchâtel, le 29 mars 2003.

L'incinération a eu lieu dans l'intimité de la famille.

Cet avis tient lieu de lettre de faire part

028-394157

IN MEMORIAM

2 avril 2002 - 2 avril 2003

Petite maman chérie,
déjà une année que tu es partie.
Le vide que tu as laissé est sans fin
et je cache toujours mon chagrin.
C'est dur sans toi.
Je t'aime



Ta fille Janine

028-393358

Ta voix, ton sourire et ton regard me manquent,
toi grand-maman qui m'a tant donné.

Louise DURAND

Ta Jojo

028-393894

AVIS DE REMERCIEMENTS

Une présence, un message, une fleur, un don, une main tendue; pour chacun de ces gestes exprimés lors du décès de notre très chère épouse, maman et grand-maman

Madame

Yvette KORMANN-DUCOMMUN

sa famille remercie les personnes qui l'ont réconfortée par leur amitié et leur sympathie. Un merci particulier à ceux et celles qui l'ont accompagnée et soignée durant sa maladie. Elle les prie de trouver ici l'expression de sa profonde reconnaissance.

Martigny, mars 2003.

028-152718

COMMUNIQUÉ

**Chômage:
pour ne rien regretter**

Selon les mesures transitoires prévues par l'entrée en vigueur de la nouvelle loi sur l'assurance chômage (Laci), la plupart des chômeurs vont voir le nombre de leurs indemnités de chômage diminuer de 520 à 400 jours dès le 1er juillet prochain. Dans la réalité, au lieu de 1500 chômeurs qui arrivent en moyenne en fin de droit ces derniers mois, environ 14.800 chômeurs arriveront probablement au terme de leur droit à fin juin. Selon nos prévisions, près de 50.000 chômeurs vont perdre leur droit à des indemnités de chômage fédérales jusqu'à la fin de l'année 2003.

Tout cela dans un marché de l'emploi totalement asséché et saturé. Selon les statistiques lacunaires du Seco, il y a actuellement seulement 9000 places vacantes annoncées pour 200.000 demandeurs d'emploi. Cela donne une place de travail disponible pour 20 personnes, et ceci sans tenir compte des centaines de milliers de demandeurs d'emploi qui n'ont pas ou plus droit aux prestations de chômage, et qui sont hors statistiques. Et ce ne sont certainement pas les chômeurs de longue durée qui seront les premiers engagés, ni ceux qui bénéficient de l'aide sociale. (...)

Les mesures éventuellement mises en place par les cantons et les communes, qui seront sollicités bien plus souvent que d'ordinaire et en pleine période de vacances d'été, ne suffiront pas pour faire face de manière adéquate à l'augmentation du nombre de chômeurs en fin de droit.

Pour le canton de Neuchâtel, durant les dix années de crise des années 90, l'aide matérielle sociale est passée de 3,5 millions à 35 millions. Malgré la reprise économique en 1999, ce montant n'a pas diminué et continue à augmenter aujourd'hui. Pour éviter ce phénomène économiquement et politiquement irresponsable et humainement inacceptable, nous demandons au Conseil fédéral de prendre des mesures pour éviter cette concentration du nombre de «fins-de-droit» au mois de juillet. Pratiquement, nous demandons que les chômeurs ayant cotisé sous le régime de l'ancienne Laci puissent continuer à bénéficier de 520 indemnités. De cette manière, les chômeurs arriveront en fin de droit de manière plus espacée et nous éviterons un phénomène de concentration durant une période économique très difficile, tout en espérant une reprise pour l'année prochaine.

Certes, le maintien des 520 indemnités va coûter plus cher à l'assurance chômage fédérale, mais la nouvelle Laci permet de reporter dans le temps la diminution du taux de cotisation. L'argent qui serait ainsi distribué aux chômeurs sera réinvesti presque intégralement dans l'économie indigène. Par contre, l'argent économisé sur les cotisations patronales et sur les hauts revenus ne sera pas forcément réinjecté immédiatement dans l'économie suisse.

Comité national
«Lutter contre le chômage,
pas contre les chômeurs»

L'ÉTAT CIVIL

NEUCHÂTEL ■ Naissances - 15.03. Duc, Line, fille de Duc, Chantal et de Sifantus, Didier Emile Etienne. 17. Nanini, Luca Matteo Thomas, fils de Nanini, Mauro Vivante Laurent et de Venuti Nanini née Venuti, Simona Rosanna; Routel, Alan Nicolas André, fils de Routel, David Jean-Claude et de Routel née Ridet, Florence Marie-José Murielle. 18. Germond, Selma Ambre, fille de Germond, Patrick et de Germond née Menoud, Murielle Bluet; Sulzbach, Philippe Pitangui, fils de Sulzbach, Leonardo Alexandre et d'Ives de Melo Sulzbach née Alves de Melo, Isis Pitangui. 19. Moser, Tristan, fils de Moser, Gabriel Daniel et de Moser née Morzier, Mary-France Gisèle; Schalch, Julie, fille de Schalch, Andreas Emil et de Schalch née Alemanno, Catia. 20. Härr, Gabin, fils de Härr, Claude Alain et de Leone Härr née Leone, Daniela; Muriset, Sélim Michel, fils de Muriset, Michel Al-

phonse et de Muriset née Jouini, Monia. 21. Igwe, Chibuike Alain, fils d'Igwe, Elias Ndukwe et de Burri Igwe née Burri, Sabine. 22. Sörensen, Johann Robin Noé, fils de Sörensen, Christian Nicolas et de Sörensen née Vermot-Gaud, Murielle Clémentine Sophie; Monnier, Larissa, fille de Monnier, Bernard et de Monnier née Del Rosario, Segunda.



AVIS DE NAISSANCE

Nous avons l'immense bonheur de vous annoncer la naissance de notre fille

Laura

Couvvet, le 31 mars 2003

Ellen et Raoul Pagnamenta
Grand Rue 25
2108 Couvvet

AVIS DE REMERCIEMENTS

La famille de

Monsieur

Rémy CHATELAIN

remercie sincèrement tous ceux qui l'ont soutenue durant ces jours de pénible séparation et de tristesse.

Votre présence, vos chaleureux messages et votre affection nous ont été d'un très précieux réconfort.

Un merci tout particulier au service des soins intensifs de l'Hôpital des Cadolles.

028-394205

AUJOURD'HUI

La tempête avant le calme

Situation générale. Une perturbation active liée à une dépression est accompagnée de fortes rafales de vent. Dès demain, amélioration progressive et retour de la bise.

Prévisions pour la journée. Nord des Alpes, Valais et Grisons: le plus souvent très nuageux, pluvieux. Brèves éclaircies possibles en plaine. Limite des chutes de neige s'abaissant jusque vers 500 ou 600 m en fin de journée. Températures en plaine: de 3 à 7 degrés, de nuit comme de jour. Fort vent d'ouest ce matin en plaine. **Les prochains jours.** Au nord: demain, variable, quelques éclaircies à l'ouest. Encore un peu de pluie ou de neige, surtout à l'est. Forte bise. De vendredi à samedi: partiellement ensoleillé. Toujours frais, avec de la bise. /ats

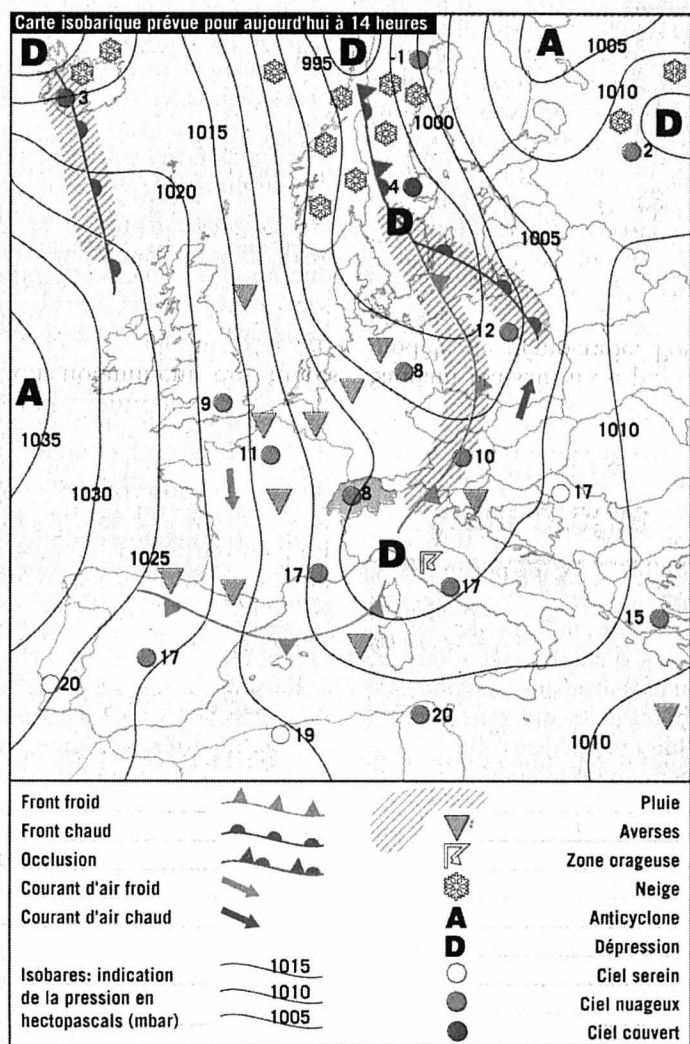

Fête à souhaiter
Théodosia

Températures
Aujourd'hui à 14 heures

Neuchâtel: 8°
Boudry: 8°
Cernier: 6°
Fleurier: 6°
La Chaux-de-Fonds: 4°
Le Locle: 4°
La Vue-des-Alpes: 1°
Saignelégier: 4°
St-Imier: 6°

Hier à 13 heures

En Suisse...
Bâle: beau, 18°
Berne: peu nuageux, 16°
Genève: beau, 18°
Locarno: très nuageux, 12°
Sion: beau, 18°
Zurich: beau, 14°

... en Europe

Athènes: très nuageux, 17°
Berlin: beau, 13°
Istanbul: pluvieux, 14°
Lisbonne: très nuageux, 18°
Londres: pluie, 9°
Madrid: beau, 18°
Moscou: très nuageux, 1°
Paris: très nuageux, 18°
Rome: pluvieux, 20°

... et dans le monde

Bangkok: pluvieux, 33°
Le Caire: ensoleillé, 28°
Johannesburg: variable, 25°
Miami: variable, 18°
Pékin: pluvieux, 17°
Rio de Janeiro: variable, 29°
San Francisco: nuageux, 17°
Sydney: pluvieux, 23°
Tokyo: variable, 17°

Soleil

Lever: 7h11
Coucher: 20h03

Lune

Croissante
Lever: 7h45
Coucher: 20h46

Niveau des eaux

Lac de Neuchâtel: 429,34m
Température (au Nid-du-Crô): 5°
Lac des Brenets: 750,98m

Vent

Lac de Neuchâtel: calme,
0 à 2 Beaufort

Expo
4, 5, 6, 7 avril

Garage et Carrosserie Asticher
La Chaux-de-Fonds

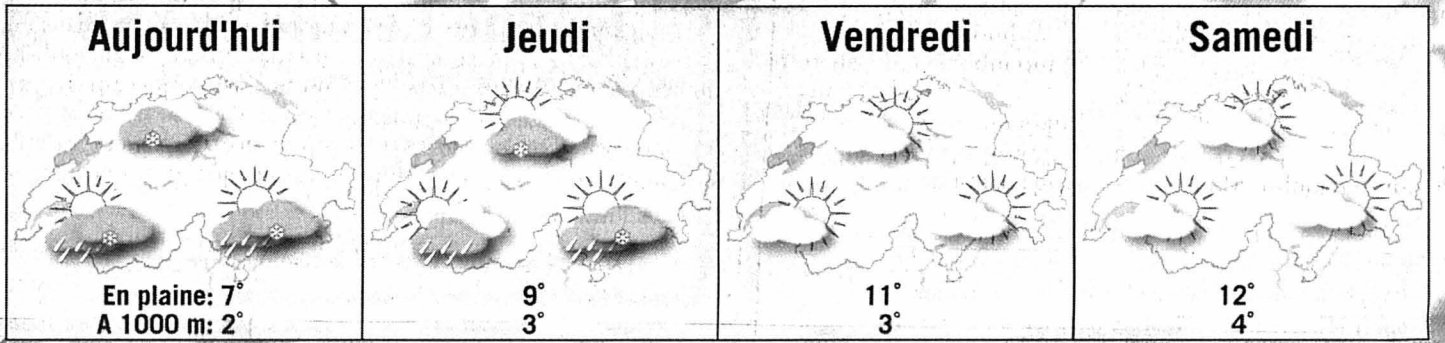
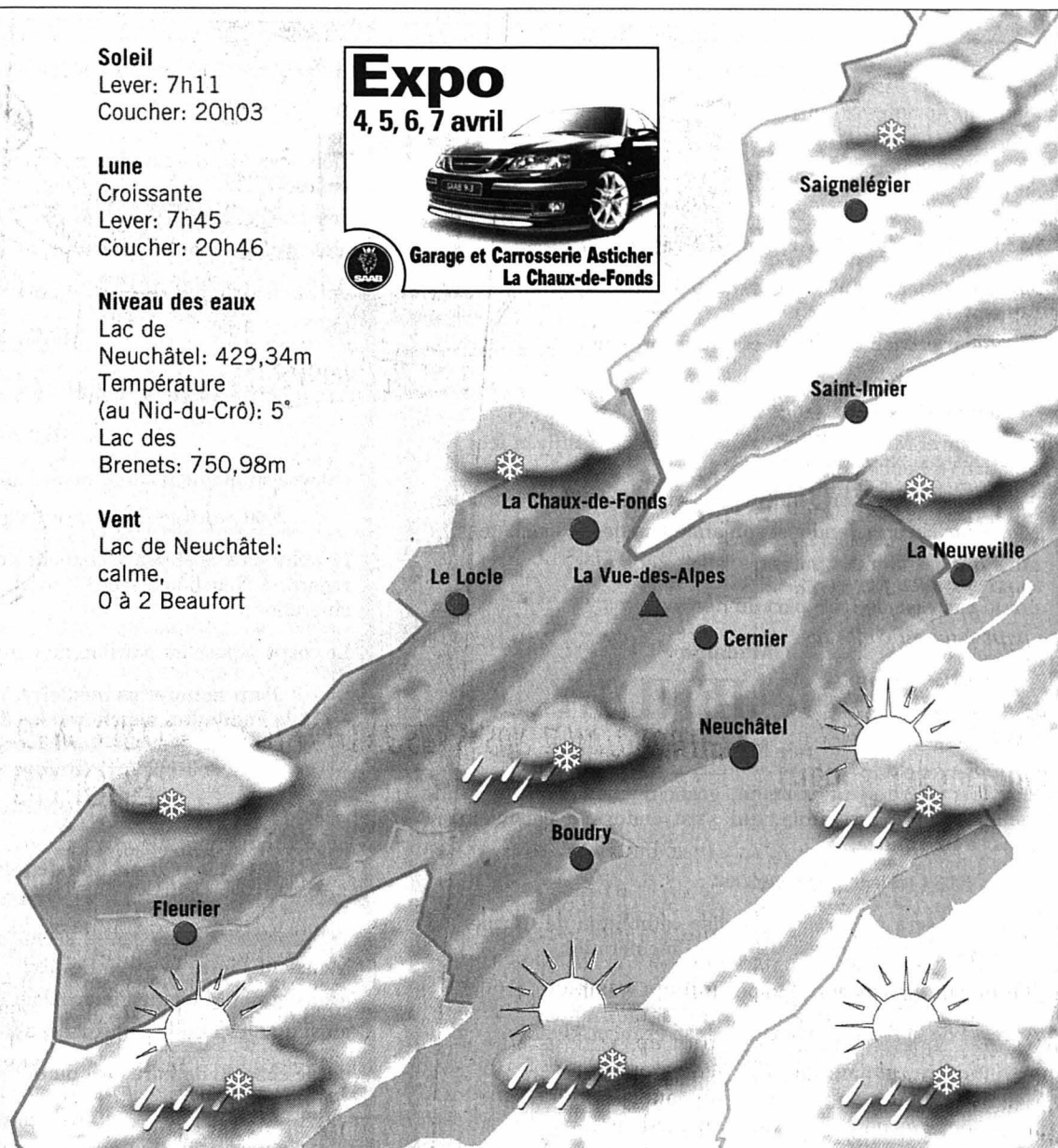

Sources: Jean-François Rumley, F. Cachelin SA et Keystone

LA TRIBUNE DES LECTEURS

ARMÉE XXI

Deux conceptions dépassées

Dans le monde actuel, «promouvoir la paix» et «protéger la population» méritent un service national ouvert à tous et à toutes. Il devrait comprendre quatre options complémentaires à libre choix. L'obligation générale serait maintenue, à l'exception notamment des mères de famille élevant des enfants. Voici ces quatre options:

- Une protection civile dont les professionnels seraient les pompiers et ambulanciers, et dont un service de samaritains et les sapeurs-pompiers représenteraient l'entraînement réel. Une section de protection des biens culturels devrait être organisée.

- Un service en cas de catastrophes naturelles intervenant tant en Suisse qu'à l'étranger lors d'avalanches, de tremblements de terre, etc. L'entraînement permettrait d'aménager des réalisations proposées par des associations (chemins pédestres...).

- Un service civil, consacré à l'aide humanitaire et à l'aide au développement, au service de la Confédération et des organisations non gouvernementales qui œuvrent avec le tiers monde et le quart monde, servirait à la

promotion de la paix par la reconnaissance mutuelle.

- Un service militaire servant de dissuasion armée et à disposition pour des services de maintien de la paix, sous l'égide de l'Organisation des Nations Unies.

Daniel Devaud,
La Chaux-de-Fonds

IRAK

A qui profite la guerre

Certes, le régime irakien de Saddam Hussein n'est pas un modèle de démocratie. Pour ce qui est des droits de l'homme, on n'en parle même pas. Mais que dire de l'attitude du gouvernement des Etats-Unis? Comment peut-il justifier la guerre contre l'Irak pour des raisons humanitaires? Ne soyons pas dupes! Sachons filtrer le message derrière ces discours officiels, où Dieu est pris à témoin.

Sur internet circule un diaporama de l'Institut polytechnique de Milan sur les dessous de l'attaque américaine contre l'Irak en 1991. Cette guerre du Golfe a coûté 40 milliards de dollars. Et qui a payé? La logique voudrait que ce soient les Etats-Unis, ce qui n'est pas vrai. En effet, 25% du coût a été financé par les Américains (dix milliards de dollars) et 75% par les pays arabes, en particulier le Koweït et l'Arabie saoudite (30 milliards de dollars). Mais où a-t-on pris l'argent?

Le prix du pétrole, avant la guerre, était d'environ 15 dollars le baril... mais avec la guerre du Golfe, il est monté jusqu'à 42 le baril, générant un surprofit estimé à au moins 60 milliards de dollars. Et à qui est allé ce surprofit? Dans les pays arabes est appliquée la règle du partage moitié-moitié: 50% au gouvernement local, 50% à la multinationale qui contrôle le gisement. Soit la répartition suivante des 60 milliards de dollars de bénéfice net dû à l'augmentation du pétrole: 30 milliards aux compagnies pétrolières et 30

milliards aux gouvernements des pays arabes (Koweït et Arabie saoudite).

Mais comme on sait qu'au Moyen-Orient l'extraction et le commerce du pétrole sont totalement aux mains des sept sœurs (Shell, Tamoil, Esso...), toutes américaines et dont cinq appartiennent à l'Etat américain, cela signifie environ 21 milliards de dollars au gouvernement américain et environ neuf milliards aux intérêts privés américains.

Ainsi tout est clair... Les Etats-Unis ont gagné au total 20 milliards de dollars avec la

guerre. C'est bien autre chose que la libération du Koweït... Ils voulaient juste empocher l'argent.

Conclusion: ceux qui ont financé, en fin de compte, la guerre de 1991 en Irak sont ceux qui utilisent le pétrole. C'est-à-dire nous! Donc les Etats-Unis, du fait de l'augmentation du prix du brut provoquée par la guerre, ont empoché 11 milliards de dollars directement et 49 milliards indirectement. Où sont allés les 40 milliards de dépenses de guerre? Dans les industries de guerre, qui par ha-

sard sont pratiquement toutes américaines.

La guerre n'est pas terminée que le gâteau de reconstruction de l'Irak est déjà partagé, quasi exclusivement par l'industrie américaine. Un pactole d'environ deux milliards de dollars. Et on apprend que l'armée américaine a attribué le plus important contrat à la filiale du groupe Halliburton, dirigé jusqu'en 2000 par le vice-président Dick Cheney, et ce sans appel d'offres.

André L. Braichet,
Le Landeron

LE DESSIN DU JOUR

DE PLUS EN PLUS DE GENS CIRCULENT À CONTRESENS SUR L'AUTOROUTE



Tribune des lecteurs

Rédaction de L'Express
Rue de la Pierre-à-Mazel 39
2002 Neuchâtel

Rédaction de L'Impartial
Rue Neuve 14
2300 La Chaux-de-Fonds

Nos correspondants sont nos hôtes et s'expriment librement. Nous ne publions cependant que l'essentiel de chaque message et nous écartons les écrits anonymes.

Rappelons que la rédaction est seule habilitée à décider de la publication d'une lettre de lecteurs ou d'un communiqué politique. Dans le cas où un grand nombre de courriers de lecteurs lui sont adressés, en particulier lors de scrutins importants, la rédaction ne retient pour diffusion qu'un échantillonage le plus représentatif possible des avis exprimés.