Vendredi 17 janvier 2003

Fr.s. 2.-/ €1,30
No 13
J.A. 2002 Neuchâtel

L'EXPRESS

FEUILLE D'AVIS DE NEUCHÂTEL FONDÉ LE 2 OCTOBRE 1738

OPINION

On dit de certains sportifs qu'ils n'ont brillé qu'une seule saison. Aussi lumineux qu'ait été leur parcours durant ce bref laps de temps, ils peinent à rivaliser, en terme de prestige et de notoriété, avec ceux qui sont restés au sommet de la hiérarchie pendant les dix ou douze ans que dure une carrière.

Sur le plan touristique, le Pays de Neuchâtel a brillé le temps d'un été. Le temps des 159 jours d'une exposition nationale installée les pieds dans l'eau des Trois-Lacs. Plus ou moins attendue, la nouvelle n'en est pas moins roborative dans un contexte helvétique morose. Mais attention: elle ne prendra de la valeur que si elle obtient confirmation dans les années à venir.

Briller tous les étés

Et c'est là toute la difficulté. Comment continuer de «vendre» Neuchâtel et sa région sans l'appui des images fortes qu'ont été les galets, le Palais de l'équilibre ou les navettes Iris? Une fois la parenthèse Expo définitivement fermée? La question ne s'adresse pas aux seuls responsables touristiques. Tout le monde, ou presque, peut apporter sa réponse.

Car la promotion d'une région, si elle implique une infrastructure, des lieux d'hébergement et de restauration, ainsi que des buts de visite attractifs et vivants, s'accompagne aussi d'un état d'esprit. Un sens de l'accueil chaleureux doublé d'une envie presque gourmande de faire partager au visiteur son amour du pays. Les Neuchâtelois sont-ils austères, laborieux et calvinistes au point d'être rebutés par l'exercice? Peut-être le croyaient-ils. A tort: les bénévoles qui ont sillonné Neuchâtel prospectus en main et sourire aux lèvres ont prouvé au contraire qu'ici aussi, on sait «vendre» son coin de terre.

Comme il est, authentique et naturel. Parfois rude mais si souvent séduisant. Et surtout, dépouillé des clichés propres à entretenir les clivages. Entre Neuchâtel et La Chaux-de-Fonds, il y a une montagne. Mais aussi un tunnel, fait remarquer Bernard Soguel. Faire de ses deux visages un atout et non pas un motif de jalousies et de rivalités stériles, voilà un des défis du Pays de Neuchâtel. Car aujourd'hui, le touriste ne s'arrête plus à une frontière, ni politique, ni psychologique.

Stéphane Devaux

Argent blanchi dans le tourisme

Drogue ■ *Un important trafic a été démantelé dans le canton de Neuchâtel. L'argent – 240.000 francs – a permis la construction d'un hôtel en Albanie*

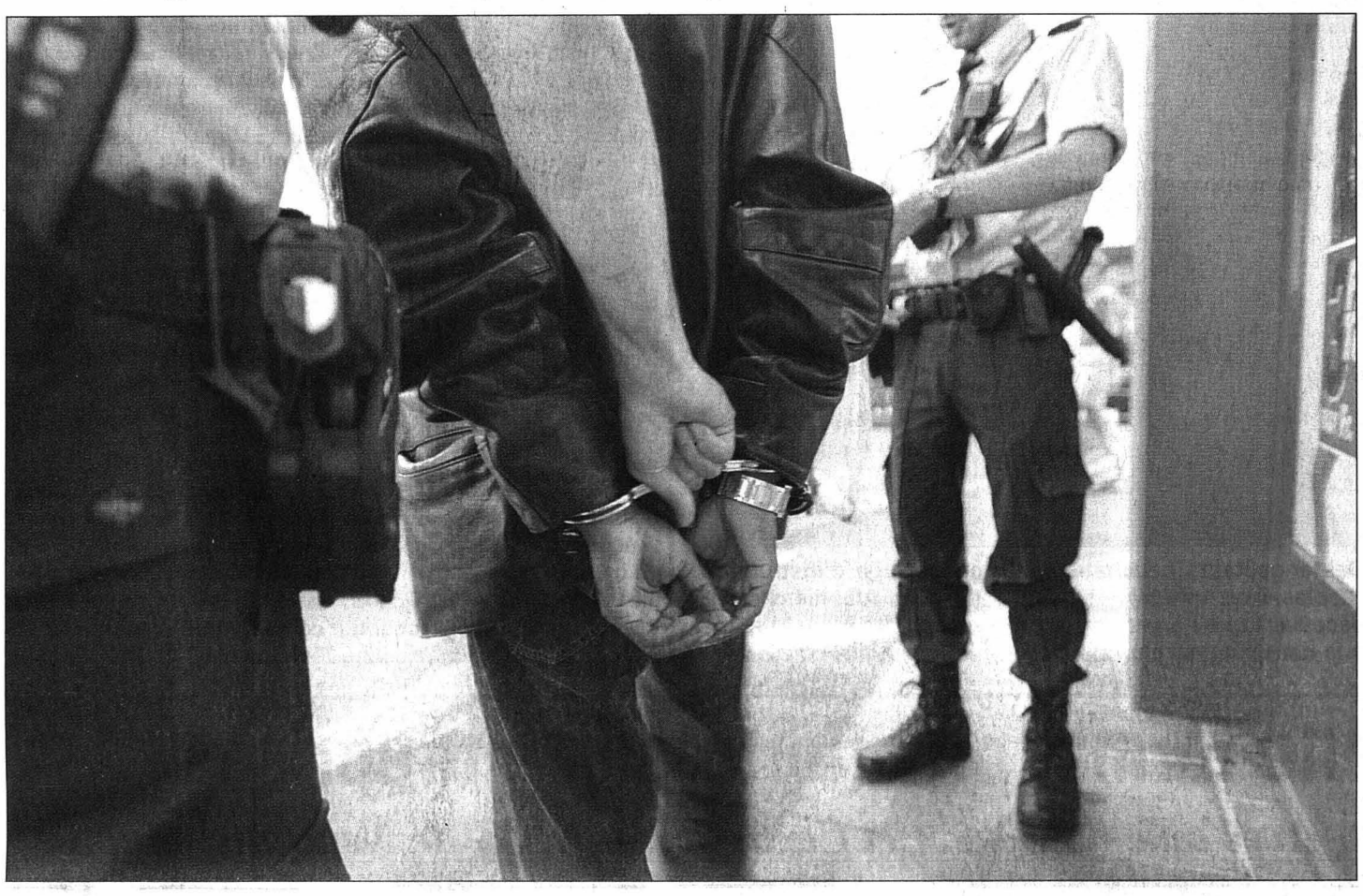

La justice neuchâteloise a annoncé hier le démantèlement d'un trafic d'héroïne et de cocaïne portant sur plusieurs kilos. Les deux principaux protagonistes – des Albanais en situation régulière en Suisse – sont sous les verrous. Ils ont écoulé leur marchandise grâce à des revendeurs qu'ils faisaient venir illégalement et ont blanchi l'argent de la drogue dans la construction d'un hôtel sur la côte adriatique. Ils seront sans doute renvoyés cette année devant la Cour d'assises. Le juge d'instruction Nicolas Feuz, en charge de l'affaire, souligne l'excellente collaboration des autorités albanaises.

■ page 2

Les deux organisateurs du trafic ont été arrêtés en juillet 2002 dans le canton de Neuchâtel (ici une photo d'archives prise à Zurich dans le cadre d'une autre affaire). PHOTO KEYSTONE

AREUSE

Les maisons tombent

Une dizaine de maisons ont déjà été détruites au fil de l'avancement du chantier de l'A5. La semaine dernière, c'est la «villa Quartier» qui a été rasée près de l'échangeur d'Areuse. L'ancien bâtiment de l'entreprise Sieber connaîtra le même sort l'an prochain. PHOTO GALLEY

■ page 10

Le souffle d'Expo.02

Tourisme neuchâtelois ■ *Sacré été que celui de l'an dernier. Il faudra en profiter pour la suite*

Bernard Soguel et Pierre Dubois peuvent bien plaisanter: le conseiller d'Etat et le président de Tourisme neuchâtelois ont dressé un bilan positif des activités touristiques pendant Expo.02. Il s'agit maintenant de ne pas laisser retomber le soufflé. PHOTO MARCHON

■ page 3

BOUDRY

La Poste veut émigrer

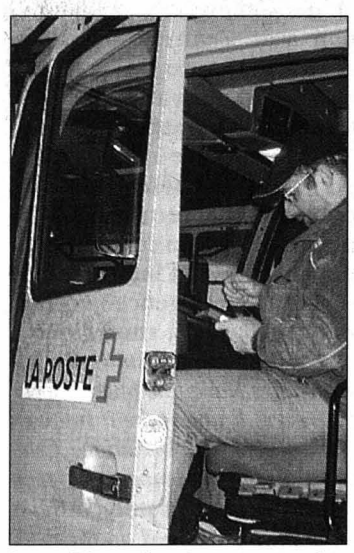

Installée à la rue des Draizes, la base colis de Neuchâtel pourrait déménager dans la zone industrielle de Chézard, à Areuse. Un projet vient d'être lancé: le transfert toucherait une soixantaine d'employés. PHOTO TEROL

■ page 9

DAVOS

Un Forum très attendu

La station grisonne s'apprête à accueillir le 33e Forum économique mondial (WEF). Alors que dimanche dernier des spécialistes de la police désamorçaient une bombe, à proximité du centre des congrès, Davos est sur le pied de guerre. ■ page 19

GRAND ÉCRAN

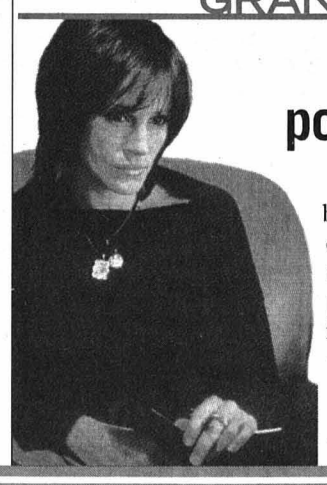

Des stars pour une pochade

Brad Pitt, David Duchovny, Julia Roberts (photo sp-Elite) sont à l'affiche de «Full Frontal», le dernier long métrage de Steven Soderbergh. Un plateau de stars pour un bien «petit» film, qui apprête à la sauce hollywoodienne le «Dogma 95» édicté par Lars Von Trier.

■ page 18

NEUCHÂTEL

Marcel North à la bibliothèque

Les archives du grand illustrateur Marcel North ont été offertes à la Bibliothèque publique et universitaire de Neuchâtel. Elles recèlent bien des témoignages de la fertile carrière de ce «croqueur» de Neuchâtelois et magnifique conteur d'histoire. ■ page 5

PUBLICITÉ

AUBERGE D'AUVERNIER

Jacques Besse
se réjouit
de vous accueillir
dans son nouvel
établissement.

Tél. 032 731 50 50
Fermé dimanche et lundi

De la drogue au service du tourisme

Justice ■ *Un important trafic d'héroïne et de cocaïne a été démantelé dans le canton. Deux gros trafiquants albanais ont été arrêtés. Ils ont blanchi près de 240.000 francs*

Par
Françoise Kuenzi

Un important trafic d'héroïne et de cocaïne, baptisé «Opération nicotine», a été démantelé l'an passé dans le canton de Neuchâtel: le juge d'instruction Nicolas Feuz a annoncé hier que les deux principaux protagonistes – deux Albanais d'une trentaine d'années mariés à des Suissesses – étaient sous les verrous depuis juillet 2002. Ils attendent désormais d'être renvoyés devant la Cour d'assises. Les quantités en jeu sont importantes: cinq kilos d'héroïne et un de cocaïne – «*mais ce n'est sans doute que la pointe de l'iceberg*», estime Nicolas Feuz – ont été écoulés, de Hollande, sur le marché neuchâtelois.

Les deux trafiquants avaient mis au point un système plutôt bien rodé: ils faisaient venir des membres de leur famille – des Albanais âgés de 18 à 25 ans – pour écouler la drogue auprès des toxicomanes. Ces jeunes gens, qui n'étaient pas toxicomanes, débarquaient illégalement en Suisse pour quelques mois à peine, puis regagnaient l'Albanie une fois leur mission effectuée. Un seul d'entre eux a été arrêté. Il a été condamné en septembre 2002 par le Tribunal correctionnel de La Chaux-de-Fonds à 4 ans et demi de réclusion. Et une mule, coincée en janvier 2002, qui avait importé de Hollande le kilo de cocaïne, a malheureusement pris la poudre d'escampette, s'enfuyant de la prison jurassienne où elle était détenue.

En tout, plusieurs dizaines de personnes ont été interpellées. Une dizaine de toxicomanes revendeurs ont été renvoyés devant des tribunaux correctionnels du canton. Pour les jeunes Albanais, identifiés, qui sont aujourd'hui rentrés dans leur pays, la justice neuchâteloise est impuissante, l'Albanie n'extradant pas ses ressortissants.

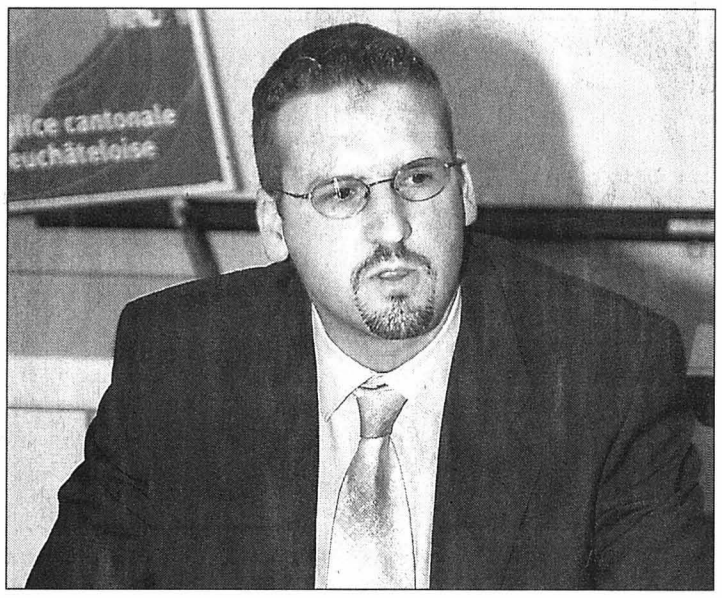

Des enquêteurs neuchâtelois – dont le juge d'instruction Nicolas Feuz (photo) – se sont rendus en Albanie. Ils ont découvert que l'argent de la drogue avait été blanchi grâce à la construction d'un hôtel. PHOTO ARCH-LEUENBERGER

Marché assaini

Reste que l'opération annoncée a permis, pour un temps, de casser le marché: le réseau «*contrôlait la grande majorité du marché neuchâtelois de l'héroïne*, relève André Duvillard, porte-parole de la police cantonale. *On estime d'ailleurs que les petits revendeurs ont écoulé près de 4000 doses.*» A court terme, de nombreux toxicomanes sont partis s'approvisionner dans d'autres grandes villes – actuellement Berne et Lausanne –, alors que d'autres se sont remis à la méthadone. «*A plus long terme, de nouveaux réseaux finissent par se constituer*, ajoute André Duvillard. *Nous devons donc mener une lutte incessante, notre objectif principal étant d'éviter d'avoir une scène semi-ouverte de la drogue.*»

A noter que depuis environ deux ans, le marché de la cocaïne – à 90% en mains de ressortissants d'Afrique de l'Ouest – est plus important que celui de l'héroïne. Dans l'affaire qui vient d'être annoncée, avoir trouvé un kilo de cocaïne constituait d'ailleurs presque une surprise... /FRK

Pour construire un hôtel

L'argent du trafic de drogue a servi à la construction d'un hôtel en Albanie, plus précisément à Vlore, sur la côte adriatique, dont le propriétaire n'est autre qu'un membre de la famille du principal trafiquant arrêté à Neuchâtel. Cet hôtel, qui vient d'ouvrir ses portes, devrait être séquestré par l'Etat albanais, relève Nicolas Feuz, juge d'instruction chargé de cette affaire. «*Il s'agit d'un hôtel de catégorie moyenne, qui a été construit entre 2001 et 2002 grâce à la drogue vendue sur le marché neuchâtelois*, ajoute-t-il. *On a estimé qu'environ 240.000 francs avaient été transférés en Albanie, via La Poste et Western Union.*» Le juge d'instruction souligne l'excellente collaboration entre les autorités suisses et albanaises: celles-ci ont annoncé officiellement leur intention d'intensifier les relations internationales dans le but d'une meilleure lutte contre le crime organisé.

Autre preuve de la bonne collaboration internationale dans ce type de trafic: c'est la DEA américaine – Drug Enforcement Agency – qui, ayant eu vent d'informations au sujet de ce trafic, a informé les policiers neuchâtelois en automne 2001. /frk

Nouvelle formation offerte aux entreprises

Collaboration ■ *Avec celle de Genève et Centredoc, la HEG de Neuchâtel propose un cursus inédit tourné vers la recherche et la gestion d'informations. Départ en mars*

C'est une nouvelle formation que proposeront, dès mars prochain, les Hautes Ecoles de gestion (HEG) de Neuchâtel et de Genève, en collaboration avec Centredoc, à Neuchâtel, le Centre suisse de recherche d'analyse et de synthèse d'informations. Nouvelle aussi parce que les trois partenaires s'intéressent à un domaine encore très peu exploité, celui de la collecte, gestion et analyse d'informations – soit l'intelligence économique et la veille stratégique.

«*Centredoc a constaté que les entreprises étaient de plus en plus intéressées à apprendre à traquer, puis à gérer l'information. Cela dans le but d'identifier les tendances dans le domaine d'activité qui est le leur. Mais aussi d'être à même de prendre des décisions qui les amèneront à mieux se positionner sur le marché régional, national, voire international*», explique François Courvoisier, coresponsable du projet et enseignant à la HEG de Neuchâtel.

Tout le processus

Cette formation est aussi spécifique. «*Nous pensons que ce domaine donnera lieu à de nouveaux postes ou cellules dans les entreprises.*» Ces futurs spécialistes devront en effet être à même de multiplier les sources et canaux d'accès à l'information – c'est ce qui s'appelle l'intelligence économique – puis de la rendre opérationnelle pour l'entreprise – c'est la veille stratégique. «*Le futur diplômé sera capable de gérer tout le processus*».

La formation est prévue sur deux années, assorties d'un travail de diplôme. Elle sera sanctionnée d'un diplôme d'études HES postgrades en intelligence économique et veille stratégique.

Si les PME constituent le public premier, les responsables du projet estiment que d'autres milieux peuvent être intéressés. Ainsi «*les ONG, les services publics, voire les médias*», observe François Courvoisier.

Quant à l'association des trois partenaires, elle ne doit évidemment rien au hasard. «*La HEG de Genève offre une formation de bibliothécaire en information documentaire. A Neuchâtel, nous comptons le management parmi nos spécialités. Centredoc, enfin, bénéficie d'une expérience d'environ 20 ans sur la gestion de bases de données. En réunissant nos différentes compétences, nous avons mis sur pied un programme performant et original.*» /SSP

Sur deux sites

Les cours, divisés en quatre modules, sont prévus sur les sites de Neuchâtel et de Genève. Mais ils pourraient être concentrés en un seul endroit selon la provenance des étudiants. Comme toutes les études postgrades HES, cette formation s'adresse avant tout aux détenteurs d'un titre HES, universitaire ou d'une Ecole polytechnique fédérale. Mais aussi aux porteurs d'un diplôme fédéral qui peuvent faire valoir une solide expérience professionnelle.

A ce jour, soit mardi, les responsables avaient enregistré «*trois inscriptions fermes et une dizaine d'autres faisant montre d'un fort intérêt*». Ils espèrent en séduire entre quinze et vingt. /ssp

EN BREF

***INTERNET* ■ Arcantel en vedette.** La société Arcantel a gagné l'appel d'offres lancé par l'Etat de Neuchâtel pour le développement de la partie logicielle de l'application de vote électronique par internet, a communiqué l'entreprise basée à Neuchâtel. Filiale du groupe Smart Telecom, Arcantel se réjouit de cette attribution, «*qui conforte nos recherches dans le domaine de la cyberadministration*», relève Christian Matthey, son directeur. /comm-frk

***CONFÉRENCE* ■ Val d'Aoste ce matin.** Contrairement à ce qu'on nous avait indiqué, la conférence sur le Val d'Aoste aura bien lieu ce matin, à 10h15, à l'Université de Neuchâtel (aula du bâtiment de microtechnique, rue Breguet 2). Et c'est Etienne Andrione qui présentera les aspects de l'autonomie de cette région dans le cadre de la Constitution italienne. /sdx

PUBLICITÉ

Ventes spéciales
Meubles soldés jusqu'à 50%
Un choix gigantesque à découvrir sur 2 étages
Sur demande, livraison à domicile
OUVERT de 9h à 12h et de 13h30 à 18h30.
Samedi de 9h à 12h et de 13h30 à 17h.
Lundi matin fermé.
AUTOMOBILISTES : dès le centre de Bôle, suivez les flèches «MEUBLORAMA»
GRAND P GRATUIT 60 places
MEUBLES MEYER
meublorama
BÔLE (près de la Gare CFF de Boudry)
028-382313/DUO

Chaussures TESS for LADY
Flandres 2 - 2000 Neuchâtel - Tél. 032 725 90 10
028-383913
Du 11 au 25 janvier 2003
dans nos 2 magasins
durant les SOLDES
10% sur toutes les chaussures non soldées
Chaussures TESS for MEN
Moulins 4 - 2000 Neuchâtel - Tél. 032 721 14 64

«Le pays de Neuchâtel sait accueillir»

Tourisme ■ ***La plupart des chiffres montrent qu'Expo.02 a fait du bien à la branche dans le canton. Mais pour que l'euphorie ne dure pas qu'une seule saison, il faudra se remettre au travail***

Par
Stéphane Devaux

«*Le petit, le besogneux, le laborieux de Suisse Tourisme a bien réussi son coup.*» Parole de Pierre Dubois, hier matin à Neuchâtel. L'ancien conseiller d'Etat avait repris le chemin du Château le temps d'une conférence de presse. Le temps de dire tout le bien qu'Expo.02 avait fait au tourisme dans le canton. «*C'est un peu comme quand une petite équipe de 2e ligue élimine un grand de Ligue A*», a subtilement glissé le président de Tourisme neuchâtelois, dont la passion pour le football est largement connue. Mais damer le pion aux grands du tourisme helvétique le temps d'une saison ne saurait constituer un motif de satisfaction définitif. «*Le plus dur reste à faire*», a encore prévenu Pierre Dubois, avant de goûter avec délectation aux résultats 2002. Résumé d'un été réussi via les chiffres les plus parlants.

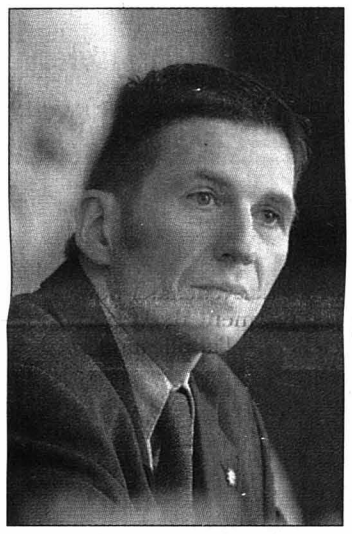

Yann Engel, directeur de Tourisme neuchâtelois. *PHOTO MARCHON*

4,5 millions. Le nombre de visiteurs ayant franchi la grille de l'arteplage de Neuchâtel. «La» référence, qui fait dire au conseiller d'Etat Bernard Soguel que Neuchâtel avait découvert qu'il savait accueillir. Et dans le même temps, la population neuchâteloise a redécouvert son lac.

Cartes épuisées

885 millions. En francs, la somme dépensée dans les cantons-hôtes d'Expo.02, selon une étude de l'Irer (Institut de recherches économiques et régionales) citée par Bernard Soguel. Au chapitre des retombées économiques, le chef de l'Economie publique n'a pas omis les traces durables dans le paysage neuchâtelois: Fun'ambule et réaménagement de la gare de Neuchâtel, doublement de la voie CFF du pied du Jura, par exemple.

60,6%. La hausse des nuitées hôtelières durant la période mai-octobre 2002, par rapport à la période équivalente de 2001. Détails dans le cadre ci-dessous.

53,5. En tonnes, le poids du papier glacé distribué. Ce qui équivaut à 850.000 documents différents. Directeur de Tourisme neuchâtelois, Yann Engel prévoyait une distribution de l'ordre du demi-million. C'est dire si elle a été sous-estimée! A lui seul, le dépliant «La région en dix secondes» (qui brossait le portrait du canton en dix clichés) a été tiré à 270.000 exemplaires. Quant aux jeux de cartes des sites touristiques, ils sont actuellement épuisés. 60.000 jeux sont donc en mains de touristes potentiels...

11.000. Les heures de travail effectuées par les 134 bénévoles engagés pour l'occasion.

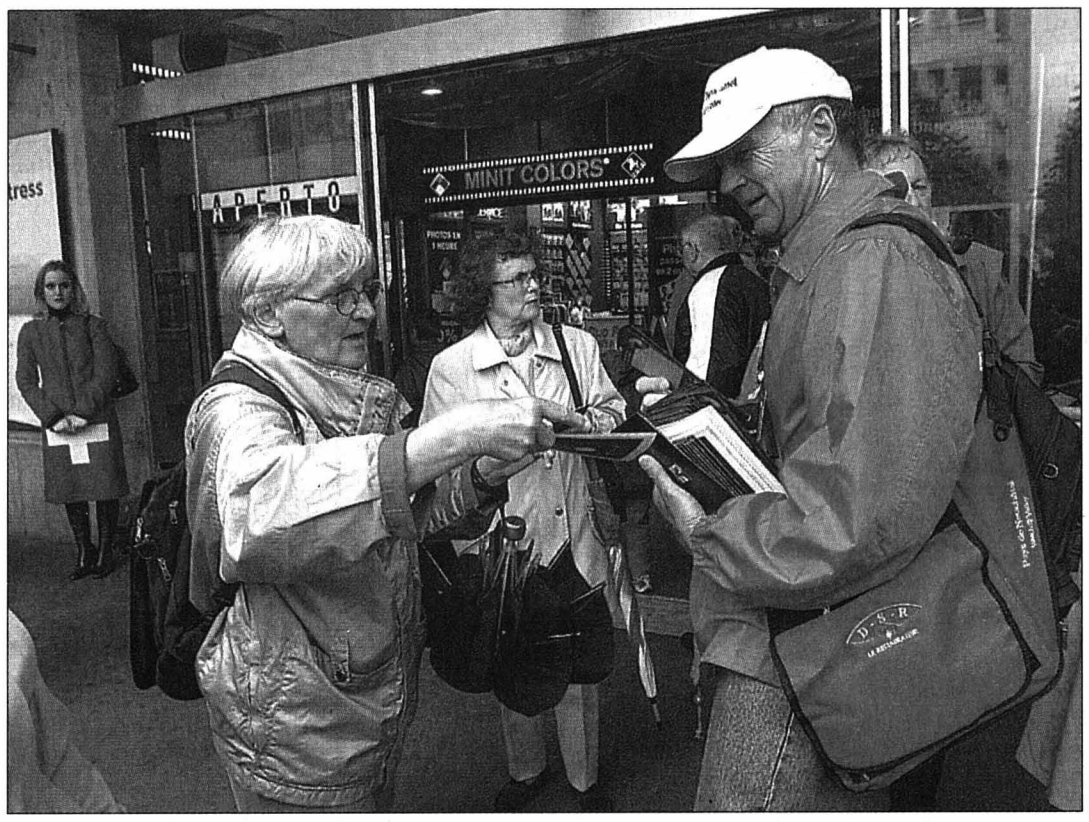

Les bénévoles (ici à la gare de Neuchâtel) ont été de vrais ambassadeurs du canton, se félicitent les responsables de Tourisme neuchâtelois. *PHOTO ARCH-GALLEY*

«*Ils ont très vite démontré qu'ils savaient faire beaucoup plus que simplement sourire. Ils sont devenus de vrais ambassadeurs du pays de Neuchâtel*», s'enthousiasme Yann Engel, qui les place au sommet de ses motifs de satisfaction. Surtout que plus de la moitié ont émis le désir de continuer leur action. Les organisateurs de manifestations sont donc avertis: Tourisme neuchâtelois dispose d'une «force» d'accueil prête à intervenir.

Quatre fois plus

47.700. Logé dans son cube jaune, l'espace touristique du pavillon neuchâtelois a attiré quatre fois plus de visiteurs que le bureau de l'Hôtel des postes (11.500). Son emplacement à un jet de pierre de l'entrée de l'arteplage et «*l'excellente collaboration avec l'Expo*» expliquent ce succès. «*Très souvent, nous étions encore ouverts après 22 heures*», rappelle Yann Engel. Le nombre d'appels téléphoniques (21.000), de réservations effectuées (10.150) et de visites sur le portail électronique de réservation «Gates-to-Expo» (107.000) confirme la fréquence des contacts établis entre touristes et prestataires. /SDX

Finances: ouf!

«*C'est un grand ouf!*» Non content d'avoir réussi son exercice sur le terrain, Tourisme neuchâtelois est en passe d'en faire de même financièrement parlant. «*Nous avions estimé les coûts à 1,95 million. Au début de l'Expo, il nous restait 300.000 francs à financer. Aujourd'hui, nous sommes sûrs de faire mieux que simplement équilibrer nos comptes*», sourit Yann Engel. Les recettes dégagées seront – logiquement – réinjectées dans la promotion touristique. /sdx

Le fer est encore chaud

«*Il faut battre le fer pendant qu'il est chaud. Dans ce domaine, il refroidit rapidement.*» L'avertissement est de Pierre Dubois. Mais le Conseil d'Etat neuchâtelois est-il prêt à empoigner les outils du forgeron? Chef de l'Economie publique, Bernard Soguel n'a pas pu éluder la question. A l'entendre, des perspectives existent.

«*Il s'agit d'abord de cibler les projets touristiques et de fédérer les efforts. Au lieu de cinq ou six projets, ne faut-il pas en privilégier un, vraiment séduisant?*» Tournera-t-il autour du Parc naturel régional du Doubs, à dimension transfrontalière? Le conseiller d'Etat confirme en tout cas qu'il intéresse nos voisins français.

Labels de qualité

Autres axes: la poursuite des efforts en matière de qualité (53 prestataires neuchâtelois ont le label Q du tourisme suisse, 48 au niveau I, cinq au niveau II), le tourisme d'affaires et de congrès, ainsi que la mise en valeur de spécificités neuchâtelois.

Mais encore? «*Il s'agit notamment de mettre en valeur la nature neuchâteloise, via le concept «Neuchâtel canton vert», sur lequel nous planchons. Sur le plan culturel, il faut aussi réfléchir à la création d'un événement phare, qui puisse situer Neuchâtel, comme le Paléo ou le Montreux Jazz Festival le font pour Vaud.*» La réflexion est menée en collaboration avec le Département de l'instruction publique et des affaires culturelles. Enfin, sur le plan de l'infrastructure hôtelière, Bernard Soguel dit vouloir s'engager pour le maintien sur les rives du lac de l'hôtel Palafitte. De manière définitive et non pas jusqu'en 2004, comme le permet le plan spécial actuel.

Encaisser son chèque

Cela ramènera-t-il les visiteurs? Dès ce printemps, ils seront en tout cas un certain nombre à avoir une bonne raison de revenir. Tous ceux qui avaient reçu un «chèque» de 48 francs et qui pourront le faire valoir lors d'un séjour dans la région. Une somme totale de 200.000 francs a été engagée dans cette opération de promotion. /sdx

Sourires hôteliers

Région des Trois-Lacs, région d'exception: alors que la fréquentation des hôtels suisses est en recul, ceux de la zone Expo ont cartonné pendant cinq mois. Surtout ceux du canton de Neuchâtel: de mai à octobre, ils ont enregistré une hausse des nuitées de plus de 60 pour cent par rapport à 2001. Une hausse qui est allée crescendo, comme le prouve l'infographie ci-dessous.

Ce résultat réjouit évidemment Tourisme neuchâtelois, qui atteindra ainsi son objectif, qui était à +30% sur l'ensemble de l'année. «*Pour la période de janvier à novembre, nous en sommes à 33,7%*», commente Yann Engel. Il enchante aussi Michel Riba, président de la Société des hôteliers du canton de Neuchâtel. Rétroactivement, il considère comme judicieuses les ententes passées entre toutes les régions, qui ont permis le développement d'une politique commune en matière de prix et d'accueil. /sdx

NUITÉES DANS LE CANTON DE NEUCHÂTEL

Comparaison entre 2001 et 2002

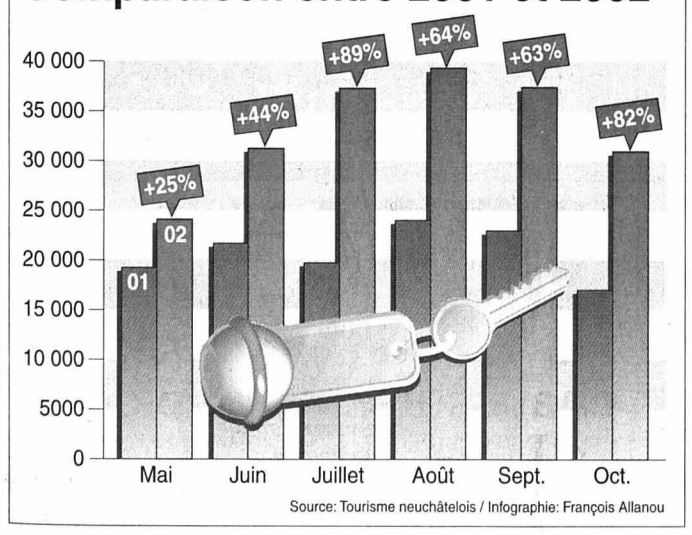

Source: Tourisme neuchâtelois / Infographie: François Allanou

Sites traditionnels «asséchés»

Conservatrice des Moulins souterrains du Col-des-Roches, Caroline Calame a un peu tempéré l'enthousiasme dominant, hier au Château. Certes, elle ne nie pas les retombées de l'Expo sur l'activité touristique du canton de Neuchâtel. Reste que les chiffres sont là: certains sites ont méchamment souffert de la concurrence de l'Expo pendant les cinq mois de la manifestation.

Les gagnants. Globalement, l'ensemble du Littoral. Mais avec des nuances. Très proche voisin de l'arteplage, le Musée d'art et d'histoire de Neuchâtel a vu sa fréquentation exploser (+137%!). Très bon bilan aussi pour le Musée d'histoire naturelle (+87%). Est-ce parce que les musées de la ville de Neuchâtel étaient gratuits? L'effet n'a pas joué pour le Musée d'ethnographie (-5%), plus éloigné et aussi moins «grand public». Quant au Papiliorama, il a littéralement plongé (-50%), n'attendant même pas la fin de l'Expo pour mettre la clé sous le paillasson.

Les perdants. Globalement encore, les sites plus éloignés. Dans l'ordre, le Vapeur Val-de-Travers (-40% de fréquentation), le château des Monts (-28%), les Mines d'asphalte de Travers (-26%), les Moulins souterrains du Col-des-Roches et le Site de Cernier (-22%), la Navigation sur le lac des Brenets (-14%) et le Musée international d'horlogerie de La Chaux-de-Fonds (-13%). Mais même dans le Haut, il y a des exceptions: le Musée paysan progresse légèrement (+4%) et le Musée d'histoire naturelle déborde (+39%). «*Ils ont pu compter sur un public de proximité, resté fidèle. Les autres ont vu leur clientèle privilégiée (groupes, courses d'école, etc.) leur préférer l'Expo.*»

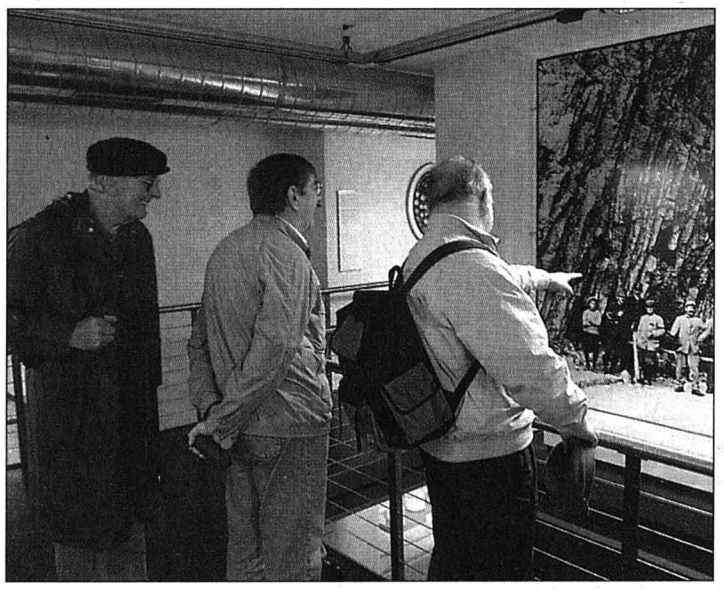

Les Moulins souterrains du Col-des-Roches ont vu 26% de visiteurs en moins pendant l'Expo. *PHOTO ARCH-LEUENBERGER*

Mais Caroline Calame nuance ces chiffres. Primo, Expo. 02 a «asséché» presque tous les sites touristiques traditionnels, dans l'ensemble du pays. Secundo, certains ont bien limité la casse sur l'ensemble de l'année. Les Mines d'asphalte s'en sortent avec -14%, le Site de Cernier avec -6,5 pour cent. L'Expo terminée, les gens de la région «*sont retournés à leurs musées*», imagine-t-elle. Tout en espérant que l'effet «retour» tant attendu déploie ses effets dès 2003 jusqu'aux confins du pays de Neuchâtel. /sdx

PUBLICITÉ

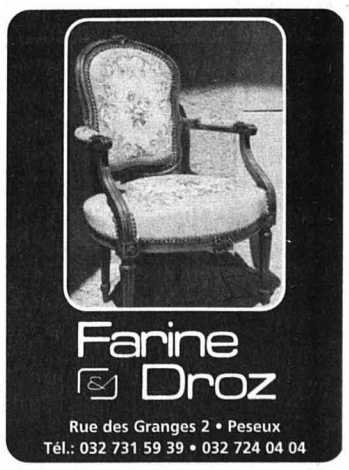

DI MARCO
Pâtes fraîches
Spécialités italiennes & vins
Rue du Coq-d'Inde 1 ~ 2000 Neuchâtel
Tél. 032 725 66 60
Fabrication artisanale de pâtes fraîches, gnocchi, nouilles, tortellini, roulade, etc.
Nombreuses sortes de raviolis fourrés fabriqués quotidiennement, selon les produits de saison disponibles.
Sauces maison et vins, pour accompagnement parfait de nos pâtes.
028-383505

Fausses-Brayes 3 - 2000 Neuchâtel / 032 724.51.41
MARTI sports NEUCHATEL
Tout pour les camps de ski.
Réglage des fixations avec contrôle B.P.A.
Entretien et réparation des semelles.
028-381928

Restaurant du Cercle de la Voile Route des Falaises 14 Neuchâtel

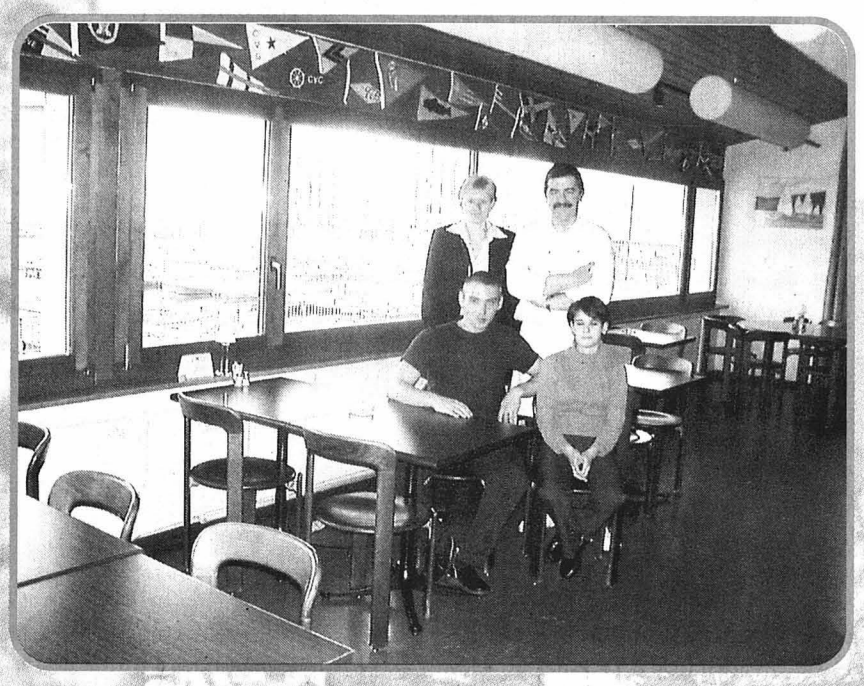

Accueil sympa et chaleureux par l'équipe du Restaurant du Cercle de la Voile. / paf- E

Vénus Night club
Rue Fleury 1 – 2000 Neuchâtel
Tél. 032 721 29 91
Horaires: Lundi au vendredi dès 17 h
Samedi dès 21 h
De 17 h à 21 h: APÉRO-SHOW: spectacles toutes les heures.
Réservez votre soirée avec l'orchestre SPICE MIX
JEUDI 30 janvier 2003
028-383782

028-383507
Yves Rocher
Mme Castellanos Iris
Parfumerie • Solarium
Rue de l'Hôpital 2
2000 Neuchâtel
Tél. 032 724 12 82
Avez-vous mauvaise mine???
Etes-vous fatigué???
L'institut de beauté vous offre un soin du visage énergétique pour un teint éclatant.
Fr. 63.- (-25%) au lieu de Fr. 85.-
Le 10% vous sera offert sur tous les autres soins.
Nos esthéticiennes sont là pour vous conseiller.
Valable jusqu'au 15 février

028-380323
GCC
Restaurant du Cercle de la Voile
Corinne et Thierry Parigot
Route des Falaises 14 • 2000 Neuchâtel
Tél. + Fax 032 724 27 13
thierry.parigot@net2000.ch

Tout sauf un cercle fermé

Corinne et Thierry Parigot ont repris la direction du Restaurant du Cercle de la Voile à Neuchâtel en août 2000, lequel n'a rien d'un cercle privé, bien au contraire! Au premier étage du bâtiment sis au cœur du port du Nid-du-Crô, en-dessus du bar qui porte le même nom, un accueil sympa et chaleureux est réservé à toute la clientèle, que ce soit pour un repas familial, un dîner d'affaire ou une soirée intime entre amis, dans un cadre offrant une vue imprenable sur le lac. Corinne est au service, Thierry au fourneau. Il concocte une bonne cuisine traditionnelle qui varie au gré des saisons. Composée d'un panaché de propositions, dont les fameux filets de perche meunière ou les spécialités du sud-ouest de la France (magret, foie gras, confit de canard...), la carte change chaque semaine; sans oublier le menu du jour le midi. Idéal pour des séances de toute sorte, l'établissement dispose d'une salle de réunion d'une trentaine de places attenante au restaurant et une terrasse ombragée très agréable à la belle saison. Il est fermé le dimanche toute la journée et le lundi soir. Sur demande, il ouvre toutefois à partir de dix personnes pour des événements tels que baptêmes, anniversaires, etc. Les menus du jour et les suggestions peuvent être consultés sur le site www.cvn-restaurant.ch. Il faut enfin préciser que les tenanciers travaillent en collaboration avec le club du Cercle de la Voile de Neuchâtel. / paf- E

Boulangerie Tea-Room des Arcades
Pl. de l'Hôtel-de-Ville • Neuchâtel • Tél. 032 721 11 20
• Grand choix de sandwiches et salades fraîches du jour.
• Petit repas pour le bureau, la maison ou dans le train.
• Nouveauté: La Torsadée, pain à l'ancienne
• Votre santé c'est le pain Bio, multicéréales, aux noix, au maïs.
• Desserts et douceurs, rien ne manque!
028-380107
Ouvert 7 jours sur 7

bronzexpress
haute coiffure Baettig
2000 Neuchâtel
Rue de la Serre 11
(Av. de la Gare)
Tél. 032 725 74 74
028-383506

COMMERÇANTS DYNAMIQUES

028-350402
WMatic
Systèmes automatiques d'ouverture
Ed.-de-Reynier 8, 2000 Neuchâtel
Tél. 032 725 90 51 - Fax 032 725 45 07
Expo permanente - Visite sur rendez-vous
Faubourg de l'Hôpital 31 - Neuchâtel

A ne pas manquer! ce mois

«Les noces de Figaro», les 26 et 28 au Théâtre du Passage

IGNIS 4X4 SPECIAL EDITION
Fr. 23 490.–, y compris équipement Special Edition d'une valeur de Fr. 3800.–
Garage TERMINUS S.A.
R. + M. BLASER
Fbg du Lac 31 - Neuchâtel
Tél. 032 725 73 63
SUZUKI
UN ZESTE D'EXCEPTION
028-383508

028-380324
$$$ Speedy-CASH $$$
Vendez - Achetez - Echangez !
Neuchâtel - Bienne
Vous apportez vos articles (en bon état) au magasin.
Une fois testé...
vous recevez de l'argent, en espèces, tout de suite.
Appareils ménagers • hi-fi • informatique • TV (moins de 10 ans) • lecteurs DVD ou vidéo • natels • instruments de musique • outils • bijoux • équipement de sport • jouets • appareils photo...
Speedy-Cash • Rue des Moulins 51 • Neuchâtel

thalgo DECLEOR
Les Sources
INSTITUT DE BEAUTE
Commencez l'année en beauté
www.lessources.ch
Soins visage - Soins corps - Epilations - Massages - Balnéothérapie - Bain turc - Solarium
St-Nicolas 5 • 2000 Neuchâtel • Tél. 032 721 12 24 • P
028-380109

Marcel North entre à la bibliothèque

BPU ■ *Sa famille fait don des archives de l'illustrateur neuchâtelois à l'institution. Composé de dessins, gravures, brouillons et correspondances, un fonds North sera constitué*

Par
Yvonne Tissot

Ils avaient tous tenu à être là, hier, pour remettre symboliquement les archives de Marcel North, illustrateur neuchâtelois, au directeur de la Bibliothèque publique et universitaire de Neuchâtel (BPU): sa veuve, Marie-Claire Bodinier, et ses quatre enfants, Matthieu, Armande Oswald, Michel et Pierre.

Une dizaine de caisses remplies de dessins, de gravures, d'esquisses et de correspondance du dessinateur vont être classées, soignées et numérotées, pour constituer désormais le fonds North de la BPU. *«Soixante ans de travail, des archives exceptionnelles,* commente Michel Schlup, directeur de la bibliothèque. *Il y a des traces de toutes les étapes de sa carrière.»*

Moment d'émotion pour ses enfants? *«Surtout une charge en moins!,* répondent-ils d'un rire enjoué. *Nous laissons volontiers à la bibliothèque le soin de trier et classer tout ça!»* Le sens de l'humour de Marcel North, décédé en 1990, est toujours vivace parmi ses descendants... Ceux-ci ajoutent, plus sérieusement: *«En fait, nous n'avions pas le sentiment que ces archives étaient à nous. Elles appartiennent plus au domaine public. Nous avons gardé ce qui concernait la famille.»*

Paris, Londres, Neuchâtel

Né en 1909 en Angleterre, mais écolier à Peseux et Neuchâtel, Marcel North a marqué la vie intellectuelle et artistique neuchâteloise par son coup de crayon primesautier et son regard espiègle.

Illustrateur de Villon, promis à une belle carrière parisienne dans le domaine du livre d'art, il voit ses projets stoppés par la crise de 1929. Après une période de trois ans dans la publicité à Londres, il revient à Neuchâtel et décide de se consacrer à la littérature «locale».

Un esprit espiègle

Il écrit et illustre intégralement une vingtaine de livres et dessine les illustrations d'une quarantaine d'ouvrages d'autres auteurs. Dans les années 1950, il publie un billet hebdomadaire sur la vie neuchâteloise dans la «Feuille d'Avis de Neuchâtel», sous la signature d'«Olive».

«C'était un des seuls illustrateurs neuchâtelois, voire romands, à vivre intégralement de sa plume», explique Michel Schlup. *«Et nous avons toujours bien mangé»,* commente sa fille Armande. Marcel North réalise les commandes les plus diverses: de l'illustration de manuel scolaire à l'ouvrage de jubilé d'entreprises, tel l'«Histoire incomplète et anecdotique des télécommunications et de la télédynamie, dédiée aux électriciens et autres gens de bien» (1954) pour le 75e anniversaire des Câbles de Cortaillod. Il crée aussi des décors de théâtre, illustre des menus de mariage et réalise des dessins de presse, des ex-libris... *«Il y a des Marcel North dans presque tous les foyers neuchâtelois...»,* sourit son fils Matthieu. On en trouve désormais une large palette à la BPU. /YVT

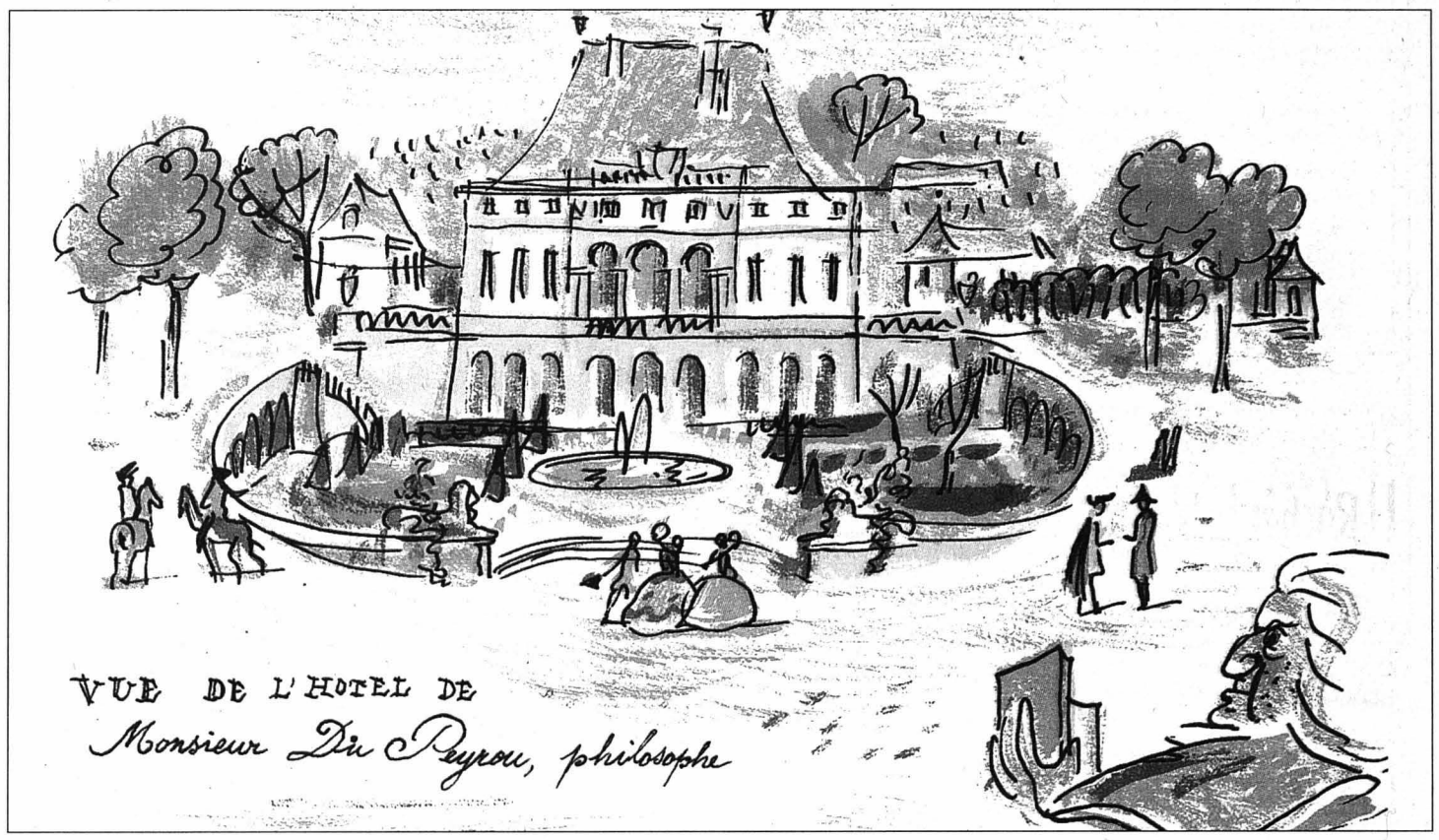

L'hôtel du Peyrou, croqué par Marcel North dans son «Histoire imagée du Pays de Neuchâtel» (1948). Les premières épreuves du livre font partie du fonds North. *PHOTO SP*

La famille de Marcel North avec quelques manuscrits des archives de l'artiste. De gauche à droite, sa veuve Marie-Claire North-Bodinier, et ses enfants Matthieu North, Armande Oswald, Pierre et Michel North. *PHOTO GALLEY*

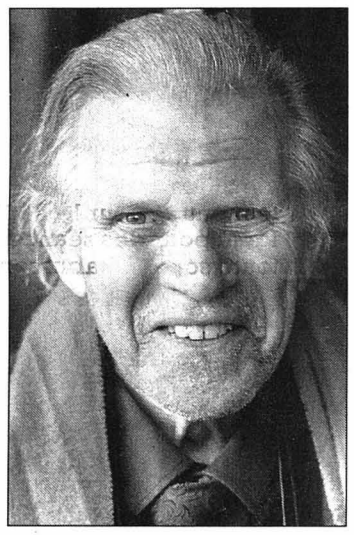

L'illustrateur Marcel North en 1989, un an avant son décès. *ARCH-TREUTHARDT*

Le «ton» de Marcel North

Extrait de son «Histoire imagée du Pays de Neuchâtel», ou «Eloge de la mesure» (1948). Sur la première page de texte, écrite à la main, il dessine un grand carré noir illustrant *«la nuit des temps».* Puis vient le premier chapitre, «La préhistoire»: *«Au commencement, dit la Chronique des chanoines, il n'y avait pas de Pays de Neuchâtel. Il y avait la vénérable glace (...). Il y en avait une sacrée couche.»* /yvt

AVIS TARDIFS
Délai:
la veille de parution jusqu'à 21 h
Remise des textes
Du lundi au vendredi, exclusivement, jusqu'à 17 heures
dès 17 heures, du lundi au vendredi et durant le week-end et jours fériés:
PUBLICITAS tél. 032/729 42 42 fax. 032/729 42 43
L'EXPRESS tél. 032/723 53 01 fax. 032/723 53 09

Vendredi 17 janvier 2003 - 20h00
ESPACE PERRIER
Marin-Epagnier
GRAND LOTO DE LA MUSIQUE
avec Lototronic
30 tours
TOUT EN BONS D'ACHATS
Abonnement: Fr. 10.- la carte
Hors abonnement: 2 ROYALES
Se recommande: L'Association musicale Neuchâtel - St-Blaise
028-381325

La ronde infernale du langage

Théâtre ■ *Dans «Le Mensonge», la troupe Galatée sert Nathalie Sarraute avec finesse*

La troupe amateure neuchâteloise Galatée offre un bel écrin au «Mensonge», petit bijou de l'écrivaine française Nathalie Sarraute, dont la première a eu lieu mardi soir au collège de la Promenade. «Petit» car la pièce, écrite pour la radio, ne dure qu'une cinquantaine de minutes, mais «bijou» car elle croque, dans un langage ciselé, toute la complexité des relations humaines.

La mise en scène de Mario Sancho et les comédiens donnent vie avec doigté à ce texte qui décortique l'usage des petits et grands mensonges dans la communication humaine. Pas facile en effet de donner vie à une longue discussion à neuf personnages, et cela sans autre accessoire qu'un socle rond posé au centre de l'espace scénique, un livre et une chaise. Le spectateur ne ressent pourtant à aucun moment une impression de statisme.

Mentir ou laisser mentir?

Neuf amis se retrouvent dans l'antichambre d'une soirée élégante. Sous les yeux du public, la conversation se poursuit alors à bâtons rompus dans un espace drapé de tissus aux couleurs sombres. Pierre (Fabio Morici), un des convives, est immédiatement pris à parti par ses amis.

Durant la soirée, il a osé dire tout haut ce que tout le monde pense tout bas. *«Je ne supporte pas le mensonge!»,* se défend-il, juché sur le socle, alors que les convives lui tournent autour comme une ronde de prédateurs. Pierre a fait remarquer à une des invitées, qui se plaignait de la cherté de la vie, qu'elle était une riche héritière, alors qu'elle l'avait toujours gardé secret.

La discussion suit alors son cours: faut-il interrompre un interlocuteur qui ment ou le laisser raconter? Les amis se divisent alors peu à peu entre ceux qui disent toujours maîtriser leur envie de rétablir la vérité, comme Robert (magnifique Serge Vulliens), et ceux qui ne peuvent refréner leur révolte contre le mensonge. Simone (Marthe Matile, très expressive) se met alors dans de beaux draps en racontant une anecdote de vie, jugée mensongère par Pierre.

La pièce, courte, passe vite, et c'est bon signe. Après 50 minutes, on est presque triste de quitter, déjà, des personnages attachants, bien incarnés par Yves Bourquin (Vincent), Shokraneh Habibi Amini (Juliette), Chantal Henry (Jeanne), Jean-Pierre Henry (Yves), Bernard Huttenlocher (Jacques) et Danielle Junod (Lucie).

A voir au collège de la Promenade (aile est), jusqu'au dimanche 26 janvier. /yvt

«Simone, dites-nous la vérité...» «Mais, c'est la vérité!» La discussion est vive parmi les convives du «Mensonge». *PHOTO SP-HENRY*

Nous sommes à la recherche de plusieurs
Nettoyeuses
horaire normal, aptes à faire des équipes de 3x8 si nécessaire.
Véhicule indispensable.
Calani Interim - 032 724 90 50
028-384500

Vendredi 17 janvier à 20h00
CORTAILLOD Salle Cort'Agora
LOTO contrôle par ARTHUR
30 tours
Quine 50.- Double 100.- Carton 150.-
Fr. 12.- la carte
Fr. 50.- les 5 cartes par pers.
Fr. 10.- carte suppl.
1 Royale Hors abonnement
Tous les lots en bons coop
Organisation: Jeunes Tireurs Neuchâtel
NOUVEAU!!! A l'achat d'1 planche pour la durée du match = 1 carte suppl. offerte
Le programme des lotos Arthur sur www.arthur-loto.ch

SOUPE DU CŒUR
SAMEDI PROCHAIN
Rue de l'Hôpital 12 • Neuchâtel

CONDUIRE UNE 4x4 PEUT ÊTRE AUSSI VARIÉ QUE ÇA.

Ignis 4x4 1.3 GL Fr. 20 990.- net
Moteur 1,3 l 16V • double airbag, radio/lecteur CD Hi-Fi • direction assistée • lève-glaces électriques • **Ignis 4x4 1.3 GL Top**: avec climatisation et ABS Fr. 22 990.- net.
Consommation d'essence Ignis 1.3, 5 vitesses: 6,9 l/100 km (mixte selon 93/116/CEE)

Liana 4x4 1.6 GL Top Fr. 25 990.- net
Moteur 1,6 l 16V • airbags frontaux et latéraux • ABS, climatisation radio/lecteur CD Hi-Fi • direction assistée • sièges chauffants
Consommation d'essence Liana 1.6, 5 vitesses: 7,4 l/100 km (mixte selon 93/116/CEE)

Wagon R+ 4x4 1.3 GL Top Fr. 19 990.- net
Moteur 1,3 l 16V • double airbag • radio/lecteur CD Hi-Fi • direction assistée • climatisation • ABS
Consommation d'essence Wagon R+ 4x4 1.3, 5 vitesses: 6,7 l/100 km (mixte selon 93/116/CEE)

144-102664/ROC

Importateur: Suzuki Automobiles SA, Brandbachstr. 11, 8305 Dietlikon, tél. 01 805 66 66, fax 01 805 66 15. **www.suzuki.ch** Financements avantageux via EFL Erb Finanz- und Leasing AG, Winterthur. Prix nets, TVA incl.

CONCESSIONNAIRES REGIONAUX: La Chaux-de-Fonds: Garage Asticher SA, Tel. 032 926 50 85, **Neuchatel:** Garage Terminus SA, Tel. 032 725 73 63
CONCESSIONNAIRES LOCAUX: Buttes: Garage Tivoli, Tel. 032 861 25 22, **Cortaillod:** Garage ATT, Tel. 032 841 47 30

S00115.3-09.10.

SUZUKI 3 ANS GARANTIE D'USINE

UN ZESTE D'EXCEPTION SUZUKI

4x4 plus

4 quotidiens leaders dans leur marché!

L'EXPRESS L'Impartial Le Quotidien Jurassien LE JOURNAL DU JURA

L'EXPRESS

903009

Bulletin de changement d'adresse

Les changements d adresse doivent nous parvenir 5 jours ouvrables l avance:
- par e-mail: **clientele@lexpress.ch**
- par Internet: **www.lexpress.ch** rubrique **Abonn s**
- par fax: **032 723 53 99**
- par courrier: **L Express Service client le Case postale 2216 2001 Neuch tel**
- A notre r ception: **rue Saint-Maurice 4 Neuch tel**

Les changements d adresse **ne sont pas pas pris par t l phone.**
Nous n effectuons pas de changement d adresse pour une p riode **inf rieure 6 jours.**

Frais pour l tranger:

Fr. 1,20 par jour pour **l Italie, les Pays-Bas, l Allemagne et la France**
Fr. 1,55 par jour pour **l Espagne, le Portugal et l Autriche**

Tarifs pour les autres pays sur demande.

Attention: la distribution du journal l tranger peut tre irr guli re.

Les frais de changement d adresse seront ajout s sur votre prochaine facture.

Bulletin de changement d'adresse

DOMICILE ACTUEL
(remplir obligatoirement)

No d abonn :
Nom:
Pr nom:
Rue/No:
NPA/Lieu:
Date:
Signature:

A NOUVELLE ADRESSE
(temporaire ou d nitive)

Temporaire:
du au inclus

D nitive:
d s le

Nom:
Pr nom:
H tel / Chez:
Rue/No:
NPA/Lieu:
Pays / Province:

B INTERRUPTION MOMENTAN E

du au inclus

Cette interruption, pour autant qu elle ne soit pas inf rieure une dur e de 10 jours ouvrables, sera d duite sur votre prochaine facture.

La carte par le menu

SUPER PROMO
www.auberge.ch
Filets de perche dès Fr. 22.-
Spécialités sur ardoise
Pavé de boeuf «CH»
160 g Fr. 23.-
Menu du jour: Me-Ve à Fr. 12.–
Auberge du Chasseur
2063 Fenin
Mme R. Oppliger-Humair
Tél. 032 852 02 02 • Fermé le lundi et le mardi
028-383821

Araignée de bœuf à l'échalote
et toujours croûtes aux champignons frais
lexpress.ch/pontins
Restaurant des Pontins
2042 Valangin
Ch. Blandenier
Tél. 032 857 21 98
Fermé le samedi dès 18h et le dimanche
028-383339

La Tène à Marin
Tél. 032 753 80 30
Soirée dansante le vendredi tous les 15 jours dès le 17 janvier 2003
Entrée Fr. 3.–
Gratuite pour les personnes qui mangent!
028-384134

Pizzeria des Allées
2013 Colombier
Tél. 032 841 10 40
Universitaires... Etudiants... et apprentis...
1 pizza à choix (201 sortes)
2 boissons
1 dessert maison
le tout Fr. 22.–
028-383575

Auberge du Plan-Jacot, Bevaix
Chez Colette et Yvan
Comme il y a deux ans,
nous vous offrons l'apéritif
ce vendredi 17 janvier 2003
dès 18 h et jusqu'à 20 heures.
Venez nombreux!
028-384138

CAFÉ RESTAURANT
Le Hameau
132-126051/DUO
Sortie Les Convers, depuis le tunnel de La Vue-des-Alpes
Les vacances sont finies!
La fondue chinoise à Fr. 23.– est de retour
Spécialités sur ardoise
Fermé lundi et mardi
LES CONVERS Famille Risler
Tél. 032 968 61 25

Nouvelle carte et le seul pour le moment à proposer un grand assortiment de poissons frais de mer et lac exposé en entier en salle
Samedi et dimanche midi
Terrine, entrecôte ou perches, dessert **Fr. 23.50**
Aussi avantageux qu'à la maison mais la vaisselle en moins.
028-382067
Hôtel LA COURONNE
Cressier Tél. 032 757 14 58
www.hotel-lacouronne.ch

Paraît **chaque vendredi.** Pour y figurer en bonne place, appelez Publicitas au **032 729 42 42** ou faxez votre texte au **032 729 42 43**

A VILLE-POURPOINT

Grelotter alors que le thermomètre plonge gaillardement en dessous du degré zéro, le scénario est somme toute banal à cette saison. Mais devoir s'emmitoufler avec manteau et écharpe dans une salle obscure, il y a de quoi refroidir tout cinéphile.
Pour les spectateurs qui se sont fait une toile durant la vague de froid à l'Apollo 1, à Neuchâtel, ce n'était pas de la fiction: ils ont grelotté, des dias publicitaires au générique de fin. Une lutte inégale, même pour un cinéaste de la stature de Ken Loach: le réalisme de sa dernière œuvre «Sweet sixteen» fait froid dans le dos. Alors doublé de 90 minutes de frimas...

Glacés à l'Apollo

A la caisse, les employés ne s'en font pas outre mesure. Aux spectacteurs qui quittent la salle pour se plaindre du froid, ils expliquent tranquillement que c'est toujours ainsi quand souffle la bise noire: le mur de la grande salle n'est plus doublé depuis que le bâtiment voisin a été démoli, il y a plusieurs années. Alors? Renoncer à l'Apollo 1 lorsque la température est sibérienne? Un mot d'excuse à l'entrée, et l'atmosphère se réchaufferait déjà d'un cran: un spectateur averti pourrait s'équiper en conséquence ou prendre une place au balcon, paraît-il moins froid. C'est sûr, il serait moins... échaudé.

Brigitte Rebetez

De l'art derrière une vitrine

Poste ■ *Deux Anglo-Saxons proposent un patchwork en images, en mouvement et en musique juste pour se faire plaisir*

Plus de 500 illustrations ont permis de réaliser cette vitrine. *PHOTO GALLEY*

Par
Alexandre Caldara

Une des vitrines commerciales siuées à côté de l'entrée de la Poste principale de Neuchâtel ne laisse pas indifférent, tant les images exposées sont iconoclastes. On pense, d'abord, qu'il s'agit d'une exposition du Musée d'ethnographie, puis, en se penchant un peu, on découvre qu'il s'agit d'une nouvelle intervention artistique de la société Auguste Fivaz.

C'est sous ce nom que le Britannique David Brooks et l'Américain John Sergneri proposent diférentes créations au cœur de la ville: on se rappelle de la décoration picturale d'une petite fontaine de la rue du Vieux-Châtel et de l'illumination éphémère au moyen de lanternes en papier du Jardin anglais, l'été dernier.

«Pas pour choquer»

Les deux Anglo-Saxons ont, depuis le début de l'année 2002, loué cette vitrine où il proposent quelques expositions temporaires: *«Nous l'avons déjà décorée avec des objets liés à l'absinthe ou encore avec une centaine de statues et photos de la vierge Marie»*, explique David Brooks.

Cette fois encore, l'ambiance qui se dégage des 500 images proposées est un peu christique, mais les sept personnes qui ont réalisé cette vitrine, en un espace de cinq semaines, ne souhaitent pas délivrer de message particulier: *«Pour nous, c'est beau et cela fait réagir les gens. Mais on ne veut ni choquer, ni dire quelque chose. On fait ce dont on a envie, un point c'est tout»*, déclare David Brooks.

Les artistes tiennent aussi au côté artisanal et intimiste de la démarche: *«Nous avons effectué des recherches sur internet et pris des photos nous-mêmes en Autriche, au Portugal et France. Les plus anciennes représentations picturales sont du 10e siècle, mais on trouve aussi des icônes médiatiques contemporaines, comme Ben Laden ou mère Teresa. Pour faire tourner les deux petites poupées, nous avons utilisé de vieux moteurs de chaîne hi-fi ou de grills à poulets.»*

Nouvelles illuminations

La vitrine est aussi musicale: on y entendait jusqu'au milieu de cette semaine des chanteurs traditionnels américains comme Nat King Cole, et maintenant c'est Nino Rotta, le compositeur cher à Fellini, qui assure l'ambiance sonore.

Ce projet a une nouvelle fois été autofinancé par David Brooks et John Sergneri. Pour l'an prochain, les deux hommes ont prévu de nouvelles remises en valeur de fontaines et des illuminations qu'ils annoncent comme étant encore plus féeriques; cette fois, ils ont demandé des subventions dans ce sens à la Direction des affaires culturelles de la Ville (les artistes reçoivent volontiers les réactions des passants à l'adresse électronique: societe@auguste-fivaz.org). /ACA

CASE À CHOCS

Drum'n'bass avec Onallee

Les amateurs de drum'n'bass britannique et féminin devraient se régaler demain (portes 22h30) à la Case à chocs, la salle rock de Neuchâtel. Venant de Bristol, DJ Squeek présentera, promet la Case, *«un programme rafraîchissant entre break-beat et drum'n'bass en passant par des envolées trip-hop»*.

Pour accompagner la DJ, la chanteuse Onallee, qui *«prêtera sa voix aérienne, pleine de sensualité et de distinction»*. Onallee a remporté de nombreuses récompenses internationales, notamment pour ses apports «soulful» au sein de l'équipe Reprazent, qui œuvre à la gloire et à l'évolution de la drum'n'bass sous le leadership du producteur britannique d'origine jamaïcaine Roni Size. /comm

SERVICE D'INCENDIE ET DE SECOURS NEUCHATEL

Le matin des urgences médicales

Entre mercredi à 17 heures et hier à la même heure, le Service d'incendie et de secours (SIS) de Neuchâtel est intervenu, au total, à six reprises, uniquement avec ses ambulances, qui ont été sollicitées pour: une urgence médicale avec intervention du Service mobile d'urgence et de réanimation (Smur) rue de la Maladière, à Neuchâtel, hier à 1 heure; une urgence médicale chemin des Abesses, à Auvernier, hier à 4h50; une urgence médicale rue de Monruz, à Neuchâtel, hier à 8h10; une urgence médicale avec intervention du Smur rue du Vieux-Châtel, à Neuchâtel, hier à 8h45; un malaise avenue Robert, à Fontainemelon, hier à 11 heures; enfin, un malaise dans un magasin de la rue du Seyon, à Neuchâtel, hier à 13h35. /comm-réd

EN BREF

***SERRIÈRES* ■ Découvrir l'aïkido et le hojo.** L'Ecole d'aïkido de Neuchâtel organise demain, dans ses locaux du 10 de la rue des Usines, à Serrières, une journée portes ouvertes (10-12 heures et 13-16 heures). On pourra notamment assister à des démonstrations d'aïkido, art martial défini après la Seconde Guerre mondiale et visant à faire comprendre l'inutilité de l'agression, et de hojo, art martial japonais ancien pratiqué avec de lourds sabres de bois. /comm-réd

LA VILLE PRATIQUE

URGENCES

■ **Police:** 117.
■ **Urgences-santé et ambulance:** 144.
■ **Feu:** 118.
■ **Intoxication:** 01 251 51 51.
■ **La Main tendue:** 143.
■ **Dentiste de garde:** 144.
■ **Pharmacie de service:** Monruz, rue de Monruz, 8-20h (en dehors de ces heures, le no 032 722 22 22 renseigne).
■ **Médecin de garde:** 144.
■ **Permanence ophtalmique:** 032 722 22 22.
■ **Hôpitaux:** Cadolles (policlinique médicale et chirugicale) 032 722 91 11, Pourtalès: (policlinique chirurgicale, pédiatrique et gynécologique) 032 713 30 00, Providence 032 720 31 11.
■ **Vétérinaire de garde:** le tél. de votre vétérinaire renseigne.

PISCINES

■ **Piscines du Nid-du-Crô:** Fermées pour entretien des installations jusqu'au lundi 21 janvier à 8 heures.

PATINOIRES DU LITTORAL

■ **Piste intérieure:** ve 9-11h45/13h45-15h45/20-22h; sa 13h45-16h30; di 13h45-16h30.
■ **Nouvelle halle:** ve 9-11h45/15h30-16h15; sa 13h45-16h30; di 10h15-11h45/13h45-16h30.

AGENDA

AUJOURD'HUI

■ **Politique** A 10h15, à l'aula du bâtiment de microtechnique, rue Breguet 2: «Vallée d'Aoste et autonomie», conférence par Etienre Andrione, président du Conseil de la Vallée d'Aoste. Institut de science politique de l'Université.
■ **Enfants** A 18 heures, à la salle de concerts du Conservatoire, faubourg de l'Hôpital 24: «Le cygne et l'éléphant», concert-spectacle pour enfants de 8 à 12 ans, présenté par Noëlle Reymond, contrebasse, et Pascal Desarzens, violoncelle.
■ **Vernissage** Dès 18 heures, à la galerie Une: vernissage de l'exposition de Francisco da Mata, Sebastian Muniz, et Matthieu Pilloud.
■ **Théâtre** A 20h30, à la Maison du concert: «Laphard Dzbaroqh», de Pascal Berney, par le Théâtre des gens.
■ **Théâtre** A 20h30 au théâtre du Pommier: présentation de l'atelier de Commedia dell'Arte, dirigé par Yves Baudin.
■ **Théâtre** A 20h30, au théâtre de la Poudrière: «Le mariage», comédie par le groupe théâtral Héliogade.
■ **Théâtre** A 20h30, au collège de la Promenade: «Le mensonge», de Nathalie Sarraute, par la compagnie Galatée.

DEMAIN

■ **Arts martiaux** De 10 à midi et de 13 à 16 heures, rue des Usines (Serrières): journée portes ouvertes à l'Ecole d'aïkido de Neuchâtel.
■ **Soupe** Dès 10h50, rue de l'Hôpital: distribution de la «Soupe du cœur».
■ **Violon** A 17h30, à la salle de concerts du Conservatoire, faubourg de l'Hôpital 24: audition d'élèves de la classe de Danièle Othenin-Girard, violon.
■ **Photos** A 18 heures, au restaurant L'Interlope de la Case à chocs: vernissage de l'exposition de photos de Christophe Cardinaux des concerts du Cargo.
■ **Années 30** Dès 19h30 à la brasserie Le Cardinal: soirée musicale avec Barthalo Swing, quintette de swing des années 30, Annina, chanson française, et Macadam, musique d'ici et d'ailleurs.
■ **Concert** A 20 heures, au temple du Bas: «Nicolas de Flue», concert par l'Orchestre symphonique neuchâtelois. Direction Theo Loosli.
■ **Théâtre** A 20h30, à la Maison du concert: «Laphard Dzbaroqh», de Pascal Berney, par le Théâtre des gens.
■ **Concert** A 20h30 au théâtre du Pommier: chants et musique ouzbeks de Sevara Nazarkhan, dans le cadre de Culture nomade.
■ **Théâtre** A 20h30, au théâtre de la Poudrière: «Le mariage», comédie par le groupe théâtral Héliogade.
■ **Théâtre** A 20h30, au collège de la Promenade: «Le mensonge», de Nathalie Sarraute, par la compagnie Galatée.
■ **Case** A 22h30, à la Case à chocs: soirée drum'n'bass avec Onallee (UK) et DJ Squeek (UK).

TIMBRES

Première bourse de l'année

Pour sa première bourse aux timbres de 2003, agendée dimanche de 9 à 12 heures et de 14 à 17 heures à l'hôtel Beaulac, la Société philatélique de Neuchâtel (SPN) annonce deux animations particulières.

Tout d'abord, une exposition présentera un extrait d'une collection de cartes postales et de documents sur le village de Colombier. En outre, la SPN distribuera aux visiteurs *«tout une série de revues et de catalogues»*, histoire d'illustrer l'importance de ce genre de documentation pour les philatélistes. La SPN rappelle du reste que sa bibliothèque compte *«plusieurs centaines de livres et de catalogues»*.

Quatorze marchands participeront par ailleurs à cette bourse aux timbres, et un emplacement sera, comme d'habitude, réservé aux jeunes philatélistes. Enfin, l'expert officiel Pierre Guinand répondra aux questions des visiteurs. /jmp

PUBLICITÉ

Régime minceur pour les tout-petits

Cernier ■ *La crèche Les Trolls vient d'être reconnue par le canton dans le cadre de l'application de la nouvelle loi sur les structures d'accueil. Elle devra cependant dégraisser pour survivre*

Par
Philippe Chopard

Toute reconnaissance de l'Etat a un prix. Antoinette Erard, responsable et fondatrice de la crèche Les Trolls, à Cernier, le sait depuis quelques jours, après la réception du feu vert de l'Office cantonal de la petite enfance pour bénéficier des subventions prévues par la nouvelle loi cantonale. Une décision qui lui permet de couper court à certains détracteurs, qui ont tiré profit indirectement de certaines difficultés rencontrées par le passé pour entacher la réputation de l'établissement. Mais le prix à payer est lourd, puisque Les Trolls ne pourront plus accueillir que 20 enfants au maximum et plus aucun dont l'âge est de moins de deux ans.

L'application de la loi cantonale sur les structures d'accueil de la petite enfance repose aussi sur un nouveau règlement, basé sur l'ordonnance fédérale réglant le placement d'enfants. Ce dernier document impose une surface de quatre mètres carrés par enfant placé. «*Je dispose d'un local de 80 mètres carrés pour les activités*», a indiqué la responsable des Trolls. D'où cette limite fixée à 20 au maximum, étant donné que la durée des séjours est réglée sur les besoins des parents.

Aide aux parents

Troll: petit lutin espiègle selon les sagas nordiques, et créature détestant la vue des nains quand ces derniers ne sont pas cuits, selon Tolkien dans «Le Hobbit». Pour Antoinette Erard, il s'en est fallu de peu déjà que ses Trolls soient cuits, eux. «*J'avais absolument besoin de la subvention cantonale promise par le règlement d'application de la loi*», a-t-elle expliqué hier.

«*Je pratique maintenant le prix à la journée suggéré par l'Etat et fixé à 80 francs*, a encore expliqué la directrice. *Les parents des enfants placés chez moi vont donc pouvoir être aidés par leur commune de domicile, selon le barème voté par les Conseils généraux.*» Les parents doivent bien sûr déclarer leur revenu pour bénéficier des subventions, selon un système géré directement par les structures d'accueil.

Trop de personnel

Le fait de devoir renoncer à accueillir autant d'enfants que par le passé pose un autre problème aux Trolls. «*Je devrais normalement licencier l'une de mes collaboratrices*», a encore expliqué Antoinette Erard. Toutefois, d'autres pistes sont actuellement à l'étude par le comité de soutien à la crèche, présidé par Ursula de Meuron, de Chézard-Saint-Martin.

Antoinette Erard, au bénéfice d'une formation de nurse, doit encore suivre le complément de formation qui pourra lui faire diriger Les Trolls en conformité avec la législation. «*Je suis actuellement un cours pour être reconnue éducatrice de la petite enfance, avant de m'attaquer à la formation de directrice de crèche qui est offerte par l'Etat*, a-t-elle indiqué. *De plus, l'autorisation qui vient de m'être délivrée me permet de bénéficier d'indemnité pour former mon personnel. L'Office cantonal des mineurs, qui m'a beaucoup surveillée ces derniers temps, m'a aussi bien aidée dans ce processus.*»

Pour Antoinette Erard, le simple fait de satisfaire toutes les conditions pour l'exploitation de sa crèche ne suffit pas encore. «*Le complément de formation que je dois et que j'ai envie de suivre est un formidable défi personnel et professionnel*», a-t-elle conclu. /PHC

Les enfants des Trolls seront moins nombreux, mais leurs parents davantage subventionnés à l'avenir. *PHOTO CHOPARD*

COMMENTAIRE

L'application de la nouvelle loi sur les structures d'accueil de la petite enfance va encore réserver de bien mauvaises surprises aux crèches privées. Les conditions à remplir pour entrer dans le système d'aide mis à sa place par l'Etat sont en effet de nature à inquiéter tous les établissements qui «socialisent» des petits enfants, souvent avec beaucoup de compétences et d'années de pratique.

Dissuasion

En éclaircissant la jungle des ordonnances et des règlements, il est intéressant de constater que l'Etat veut contrôler le plus possible le fonctionnement des crèches. L'avenir dira s'il s'agit d'un bien ou d'un mal. Il n'en reste pas moins que beaucoup de communes, en votant récemment le barème des tarifs de prise en charge par les parents, ont fermement critiqué l'interprétation faite par le canton d'une décision prise par une très grande majorité du peuple. Le système proposé est certes plus intéressant que le néant juridique qui régnait avant 2002, mais il pose de réels problèmes de viabilité économique. A croire finalement qu'il vaut mieux garder son gamin de moins de quatre ans chez soi.

Philippe Chopard

Onze heures par jour ouvrable

Le règlement d'application de la loi cantonale sur les structures d'accueil de la petite enfance fixe toute une série de critères à remplir pour qu'une crèche puisse bénéficier des subventions de l'Etat. Soit l'ouverture pendant onze heures au moins par jour ouvrable, l'engagement de personnel qualifié – avec formation reconnue par l'Etat – pour les deux tiers au moins de la dotation totale, l'appartenance au futur plan d'équipement cantonal, la garantie d'offrir une autre structure, proche géographiquement, pour les jours ouvrables de fermeture, l'application et la présentation d'un plan comptable agréé et un prix à la journée qui n'excède pas la valeur de référence de 80 francs.

Les montants de la subvention sont égaux aux 20% du coût du personnel engagé, treizième mois compris. L'autorisation est délivrée par l'Office cantonal de la petite enfance, après préavis de l'Office des mineurs et des tutelles, qui est l'autorité de surveillance.

Le placement d'enfants en crèche ou autre institution est aussi réglé à l'échelon fédéral, avec un autre train de normes à respecter. Comme celle de la surface de quatre mètres carrés par enfant, les toilettes et le bureau de la crèche à séparer des locaux dévolus à l'activité avec les plus petits, etc. Les Trolls satisfont tous les critères, n'en déplaisent à leurs détracteurs.

L'Office cantonal de la petite enfance encourage aussi les éducateurs reconnus à suivre une formation de direction de crèche, avec un appui financier. Il offre aussi une mise à niveau pour les personnes qui ont déjà travaillé dans le domaine. Enfin, la création de placements dans les services cantonaux de mamans de jour est aussi encouragée. /phc

EN BREF

LES GENEVEYS-SUR-COFFRANE ■ **Forte progression.** Le Conseil communal des Geneveys-sur-Coffrane s'attendait l'an dernier à la venue de nouveaux contribuables, il a été exaucé. Le village compte désormais 1439 habitants, soit 35 de plus que l'an dernier. La population se compose de 407 Neuchâtelois, 657 Confédérés et 375 étrangers. /comm

SAVAGNIER ■ **Plus bis.** Les Sylvaniens ont aussi enregistré l'arrivée de 14 personnes supplémentaires l'an dernier, pour atteindre une population de 927 habitants. La commune héberge 403 Neuchâtelois, 467 Confédérés et 57 étrangers. /comm

SAINT-SULPICE ■ **Une hausse modeste.** La commune de Saint-Sulpice recensait 621 habitants à fin 2002, soit 9 de plus qu'à fin 2001. La population se compose de 243 Neuchâtelois (-1), 276 Confédérés (+7) et de 102 étrangers (+3). Saint-Sulpice avait également enregistré une hausse modeste (+1) au 31 décembre 2001. Par contre, la commune avait perdu 18 âmes en 2000. /mdc

LA RÉGION PRATIQUE

VAL-DE-RUZ

■ **Pharmacie de service:** du 1er Mars, Geneveys-s/Coffrane, 032 857 10 09, jusqu'au 17.1. Hors des heures d'ouverture, le poste de police 032 888 90 00 renseigne.
■ **Médecin de garde:** Cabinet de groupe, Fontainemelon, 032 853 49 53, jusqu'au 19.1.

AGENDA

AUJOURD'HUI

■ **Fontainemelon** A 20h à la salle de spectacles, «Le monde danse», par l'école d'Hélène Cazès.
■ **Fontainemelon** A 20h15 au temple, concert de l'ensemble russe Tradition.
■ **Valangin** A 20h15 au collège, «Peepshow dans les Alpes», pièce par les Compagnons du bourg.

VAL-DE-TRAVERS

■ **Médecin de garde:** 032 888 90 00.
■ **Pharmacie de service:** 032 888 90 00.

AGENDA

AUJOURD'HUI

■ **Môtiers** A 20h30 à la maison des Mascarons, «30 ans... on s'déride», cabaret-revue par le groupe théâtral.

DEMAIN

■ **Môtiers** A 20h30 à la maison des Mascarons, «30 ans... on s'déride», cabaret-revue par le groupe théâtral.

Une thune pour l'eau

Les Bayards ■ *Le Conseil général a accepté à l'unanimité le nouveau tarif et le budget 2003*

Il a beaucoup été question d'eau, au Conseil général des Bayards. Mercredi soir, les élus ont accepté, à l'unanimité, un nouveau règlement de distribution de l'eau potable. Le précédent remontait à 1905, avait été moult fois modifié et devenait difficile à appliquer. Dans la foulée, le Conseil général s'est penché sur une modification du tarif de vente du précieux liquide, l'approuvant par dix voix contre une.

Tarif encore flou

Le Conseil communal proposait de faire passer la taxe mensuelle par compteur de dix à 20 francs. Une augmentation compensée par un prix du m3 d'eau adapté à la baisse. Rappelons que le chapitre comptable de l'eau doit s'autofinancer selon la nouvelle législation en vigueur. En procédant de la sorte, les autorités souhaitent faire participer davantage les consommateurs au financement de l'infrastructure de base, quelque soit le niveau de la consommation.

Actuellement, 1000 litres d'eau sont facturés 3fr.70. Selon les chiffres inscrits au budget 2003, le prix sera de 3fr.10 ou 3fr.15 le mètre cube. Un prix qui pourra être maintenu si aucun pépin ne se produit, à l'instar d'une fuite. Pour connaître le prix total de l'eau, il faut encore ajouter la redevance cantonale – 70 centimes le m3 – et l'épuration.

Sur ce dernier point, le tarif précis n'a pu encore être calculé, des travaux d'épuration étant en cours. Il s'agit de relier Les Bayards aux Verrières, afin d'acheminer les eaux usées à la station des Verrières-de-Joux, en France voisine. Selon les premières indications, l'épuration d'un m3 d'eau devrait revenir aux alentours de deux francs. Ce qui portera le coût total de 1000 litres d'eau à plus d'une thune et même très près de six francs.

Budget entériné

Le Conseil général s'est encore penché sur le budget 2003. Il présente un déficit de quelque 242.000 francs pour des charges totales de 2,069 millions de francs. Rappelons que le taux fiscal est de 112 pour cent. Le budget a été accepté à l'unanimité. Enfin, les élus ont accepté – par huit voix et trois abstentions – la proposition d'acheter deux parcelles de forêt, soit au 7686 m2 pour 6200 francs, situées aux lieux dits «Vers-chez-le-Gros» et «Les Côtières».

Il était alors temps de recevoir les nouveaux citoyens de la commune, directement mis dans le bain des problématiques d'une commune. /mdc

PUBLICITÉ

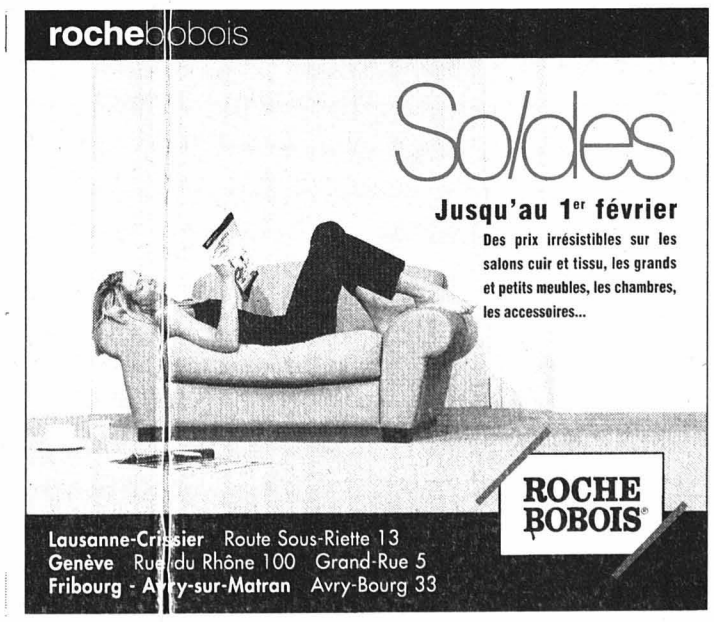

Itinéraires auscultés

Marin-Epagnier ■ *A la recherche des meilleures solutions*

Confrontée à de sérieuses difficultés en matière de sécurité des piétons – particulièrement celle des écoliers –, la commune de Marin-Epagnier a décidé d'associer les parents à sa réflexion. Mercredi soir, le Conseil communal, épaulé par la commission de circulation, a précisément invité la population à débattre des mesures à adopter afin d'éliminer, en partie du moins, les nombreux points noirs (carrefours, croisements, etc.) qui jalonnent les différents trajets empruntés par les élèves.

A l'aide d'un diaporama, cette séance intitulée «Sensibilisation aux problèmes de sécurité sur le chemin de l'école» a permis de mettre en évidence une dizaine de points sensibles. Ils ont été passés sous la loupe, avec force remarques des participants. L'entrée en matière était facilitée par les commentaires des membres de la commission de circulation et du conseiller communal Michel Luthi.

Aucun d'eux ne s'est voilé la face pour reconnaître la gravité de la situation dans certains cas. Ainsi, vu l'étroitesse de la route, la présence de camions ou de trolleybus, il est fortement conseillé aux cyclistes d'éviter les rues de la Gare et Louis-De-Meuron. Mais, ce sont surtout les passages pour piétons qui sont montrés du doigt. Ceux-ci, compte tenu de leur configuration imposée par l'exiguïté de carrefours comme ceux de Charles-Perrier/Couvier, Gare/Charles-Perrier ou Gare/Tène/Sugiez n'offrent qu'un niveau de sécurité relatif: la visibilité y fait cruellement défaut!

Solution la plus adéquate

Toutes sortes de solutions ont été proposées. Mettre des feux, surélever les passages pour piétons, installer une armada de gendarmes couchés, demander à la commune d'acheter du terrain pour construire les trottoirs qui font cruellement défaut, multiplier les contrôles de vitesse... A chaque fois les mesures sont imparfaites, irréalisables ou alors elles ne font que déplacer le problème!

Présentée comme la solution la plus raisonnable dans ces circonstances, l'association de parents Pédibus invite les mamans à créer de nouvelles lignes en fonction des besoins avérés. Car, tous ont convenu qu'il revient aux parents de rendre attentifs les enfants aux dangers de la circulation. /ste

La formule du Pédibus semble être une excellente alternative. PHOTO ARCH-MARCHON

Déménagement des paquets envisagé

Boudry ■ *La Poste désire transférer sa base colis de Neuchâtel à Areuse. Une soixantaine d'employés touchés par la mesure*

Par
Santi Terol

Toujours en quête d'optimisation de ses services, La Poste envisage sérieusement de déménager sa base colis, actuellement sise rue des Draizes, dans le bâtiment Swisscom, à Neuchâtel. Le géant jaune mettrait volontiers le cap sur Boudry, dans la zone industrielle de Chézard, à Areuse, où la construction d'une halle de distribution est à l'étude.

«Pour l'heure, il ne s'agit que d'un projet», préviennent en chœur le bureau d'architecture Ad'A et les promoteurs de l'objet – un groupe d'investisseurs du secteur de la construction, représenté par la société Immoroc, qui fera office d'entreprise générale. L'architecte Vito Frattianni précise que *«cette halle en tôle aura une emprise au sol d'environ 2000 mètres carrés»*. Directeur général d'Immoroc, Jean-Louis Graf signale encore *«qu'il s'agit de construire une halle multifonctionnelle. Les plans ont été déposés, mais rien n'est encore signé avec La Poste»*. Ce n'est qu'une fois les barrières administratives franchies que le géant de la distribution pourrait parapher le bail à loyer.

Désagréments

Porte-parole de La Poste, François Tissot-Daguette confirme que cette manière de pratiquer va s'intensifiant. *«Comme locataire, nous avons plus de flexibilité et cela évite de bloquer des capitaux. Dès que le permis de construire aura été délivré, la direction générale de La Poste décidera si elle fait construire ou non cette nouvelle base colis»*.

Si la décision de quitter Neuchâtel pour Boudry semble acquise, les raisons en sont multiples, reprend le porte-parole. *«A la rue des Draizes, nous sommes en zone urbaine. Ce n'est pas idéal pour un travail de nuit et du petit matin. Cela génère des problèmes de bruit avec le voisinage.»* L'aspect pratique est également avancé par François Tissot-Daguette: *«Actuellement, les employés travaillent dans des locaux sur deux niveaux. Nous ne disposons d'aucun quai de chargement. Il faut utiliser des élévateurs, ce qui multiplie les risques d'accident pour le personnel et induit une perte de temps dans l'exécution des tâches»*.

Emplois conservés

Le déménagement – à la fin de cette année, dans le meilleur des cas – signifierait un lot d'avantages non négligeables pour La Poste. *«La base colis de Neuchâtel sert à la collecte et la distribution des paquets pour tout le Littoral neuchâtelois, le Val-de-Travers et le Val-de-Ruz,* poursuit François Tissot-Daguette. *Entre autres fonctions, il recueille les colis en provenance du centre de tri de Daillens, dans le canton de Vaud, ce qui représente huit navettes par jour d'un semi-remorque!»* Autant d'arguments qui militent pour le nouveau projet, estime le porte-parole.

La base colis de Neuchâtel compte une soixantaine d'employés. *«Ils sont depuis longtemps au courant de notre projet»*, rassure François Tissot-Daguette. Qui pronostique qu'aucun poste ne serait supprimé par le déménagement. Ce transfert ne concerne toutefois pas le garage de La Poste, qui subsisterait à la rue des Draizes. /STE

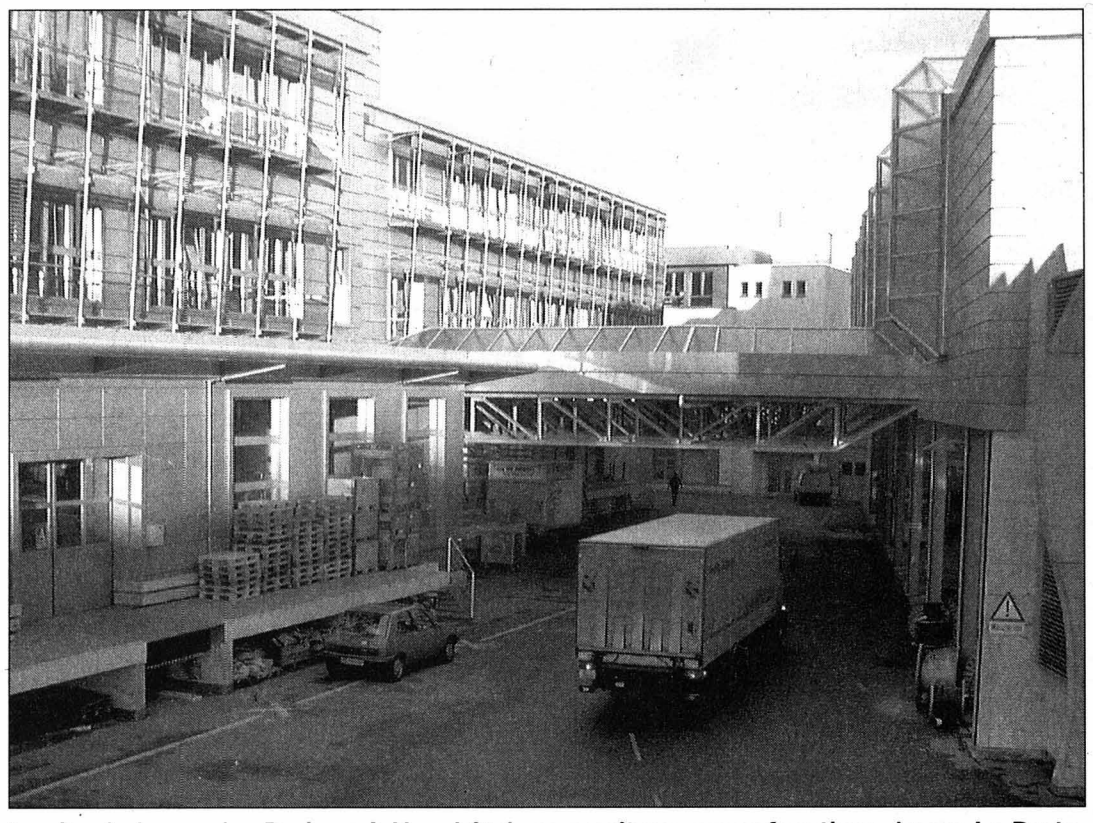

Le site de la rue des Draizes, à Neuchâtel, ne serait pas assez fonctionnel pour La Poste. Son activité générerait par ailleurs trop de nuisances dans le quartier. PHOTO TEROL

LA RÉGION PRATIQUE

URGENCES

- **Police** 117.
- **Urgences-santé et ambulance** 144.
- **Feu** 118.
- **Intoxication** 01 251 51 51.

DISTRICT DE BOUDRY

- **Pharmacie de garde:** pour les urgences et l'ouverture de la pharmacie de garde, le n° gratuit 0800 832 800 renseigne.
- **Médecin de garde Basse-Areuse:** 079/387 21 00. **Médecin de garde Côte neuchâteloise:** 144. **Médecin de garde région Bevaix-Béroche:** 144.
- **Dentiste de garde:** 144.
- **Hôpital de la Béroche:** 032 836 42 42.
- **Vétérinaire de garde:** le tél. de votre vétérinaire renseigne.

ENTRE-DEUX-LACS

- **Pharmacie de garde:** Centrale, La Neuveville, 032 751 46 61, jusqu'au 19.1.
- **Permanence médicale:** 0900 501 501 (2.50 fr/min).
- **Vétérinaire de garde:** le tél. de votre vétérinaire renseigne.

DISTRICT DE LA NEUVEVILLE

- **Police cantonale:** 032 751 75 81.
- **Médecin de garde:** Voir Entre-deux-Lacs.
- **Pharmacie de service:** voir Entre-deux-Lacs. Le soir pendant la semaine uniquement sur appel téléphonique préalable.

BIBLIOTHÈQUES & LUDOTHÈQUES

- **Auvernier** Bibliothèque pour enfants: lu/ve 15h30-17h, me 14-15h30. Bibliothèque publique: ma 9-11h, je 14-16h. **Bevaix** Bibliothèque communale: ma 14-19h, je 9-11h/14-18h. **Bôle** Bibliothèque des jeunes (collège): lu/je 15h15-17h15. **Boudry** Bibliothèque communale: me 14-18h, je 15-19h. **Ludothèque de la Basse-Areuse:** ma 14-16h30, me 15h30-18h, je 16-18h30. **Colombier** Bibliothèque communale: me 14-18h, je 16-20h. **Corcelles** Bibliothèque communale: lu 18-20h, me 16-18h, je 15-18h. **Cortaillod** Bibliothèque communale: ma 15h30-18h30, me 14-17h, ve 15h30-17h30. **Gorgier** Bibliothèque intercommunale de la Béroche: me-ve 15-19h. **Le Landeron** Bibliothèque communale et scolaire des Deux Thielles: lu 13h30-17h, ma 9h30-11h30/13h30-16h, me 15-17h, je 15-19h, ve 10-12h. **Marin** Ludothèque (Fleur-de-Lys, 7): lu/je 15h30-18h; bibliothèque-médiathèque (Tertres 5a): ma 10-12h/15-19h, me 15-18h, je 15h30-19h, ve 9-12h. **Peseux** Bibliothèque Jeunesse (collège des Coteaux): lu 13h30-17h, ma 14-17h, me 8-10h/13h30-17h, ve 8-12h. Bibliothèque adultes (maison de commune): ma 10-12h, me 17-19h, je 17-20h. **Saint-Aubin** Ludothèque Zig-ZagZoug, je 15-17h, sa 9-11h. **La Neuveville** Bibliothèque: lu-je 16-18h, sa 9-11h. Ludothèque: ma/je 16-18h, sa 9h30-11h30.

AGENDA

AUJOURD'HUI

- **Colombier** A 20 heures, à la grande salle: «L'elisir d'amore», de Donizetti, par l'Avant-Scène Opéra.
- **Saint-Aubin** A 20 heures, à la salle de spectacles, à l'occasion du 10e anniversaire de la Fondation Max Havelaar, la compagnie de la Marelle présente: «Max Havelaar, le Hollandais de Sumatra».

Une très profonde détresse

Bevaix ■ *Le home Les Joyeuses sera définitivement fermé mardi. Les résidants ignorent toujours tout de leur proche avenir*

La décision du Service de la santé publique est irrévocable. Mardi, tous les pensionnaires devront avoir quitté le home non médicalisé Les Joyeuses, à Bevaix.

La révolte grondait, hier en début d'après-midi, au home. *«Ils vont devoir utiliser la force car nous refusons tous catégoriquement de partir!»* S'ils semblaient être au courant que le Service de la santé publique avait bel et bien décidé de fermer Les Joyeuses, les résidants, extrêmement abattus, ignoraient toujours le nom des différents établissements qui allaient les accueillir. Ils ne l'apprendront d'ailleurs qu'aujourd'hui!

«Même si nous sommes handicapés, nous avons des droits. En particulier celui de revendiquer l'endroit où nous souhaitons vivre. Nous sommes d'ailleurs en train d'organiser une récolte de signatures», lançait, très en colère, l'un des sept pensionnaires.

Le médecin du home veut comprendre

Très angoissée, la directrice semblait, elle aussi, encore y croire: *«Soucieux de défendre les intérêts médicaux de ses patients, Michel Gauchat, le médecin de mon établissement, a écrit au Service de la santé publique. Même si, comme moi, il avoue ne pas connaître la nature exacte des reproches qui ont amené ce service à ne pas reconduire l'autorisation d'exploitation, il trouve toutefois anormal que les pensionnaires soient les victimes de cette décision. Qu'ils soient, en quelque sorte, pris en otage dans un conflit entre l'Etat et moi!»*

Dans sa lettre datée du 13 janvier, Michel Gauchat fait, en effet, part de sa perplexité: *«Etes-vous sûr que de déplacer les pensionnaires actuels vers un autre lieu de vie va dans le sens d'une amélioration, alors que, unanimement, ils se plaisent tous où ils sont depuis des années? Que risquent-ils à rester dans cette résidence, dans l'état actuel des choses? C'est-à-dire après les améliorations apportées depuis la venue de la nouvelle directrice? Pourquoi la directrice précédente n'a-t-elle pas été inquiétée, alors qu'elle a exploité cette résidence pendant des années?»*

Une mission à mener

«Notre décision est irrévocable. Il n'y aura plus de pensionnaires aux Joyeuses à partir de mardi», confirmait téléphoniquement hier Jean-Paul Jeanneret, chef administratif au Service de la santé publique. *«Le processus prenant du temps, mes collaborateurs les en informeront demain* (réd: aujourd'hui). *Les pensionnaires ont été entendus vendredi dernier. Tous seront dès lors placés en fonction de leurs désirs»*.

Pour Jean-Paul Jeanneret, une telle décision est difficile à prendre. *«Nous avons un mandat à remplir. Une mission à mener qui émane d'une procédure d'évaluation mise en place. Il n'est pas de mon ressort de trahir les secrets. Néanmoins, la sécurité et la qualification du personnel ne répondent pas aux critères fixés. Outre le fait qu'il n'y a pas d'espoir que cela change, le propriétaire des lieux a résilié le bail pour la fin du mois. La qualité des soins, la sécurité des patients et les difficultés économiques sont liées. L'établissement en question n'a, je le répète, plus le droit de donner des soins. Si la directrice n'obtempère pas, elle prend un risque pénal. La situation est très grave. Mais nous avons assuré nos arrières»*. /CHM

COMMENTAIRE

Une attitude irrespectueuse

Dans cette dramatique affaire, le Service de la santé publique tient, à l'évidence, le couteau par le manche. Pourquoi, dès lors, faire preuve d'un tel irrespect face à des êtres humains qui ne comprennent pas toujours le fin mot de l'histoire et dont l'équilibre est, pour la plupart, déjà tellement précaire?

En n'informant les résidants qu'à la dernière seconde. En effaçant, d'un revers de manche, leurs souhaits de continuer à vivre ensemble dans leur nouveau lieu de vie. En faisant fi de leurs sentiments, le Service de la santé publique a agi avec désinvolture et froideur.

Aucun des sept pensionnaires ne comprendra sans doute jamais pourquoi il a dû s'en aller. La majorité d'entre eux présentent des troubles psychiatriques si importants que l'adaptation à un nouveau lieu semble d'ores et déjà s'avérer très difficile.

Ils ne demandaient qu'à être ensemble et heureux, même à leur manière. Ils n'ont, une fois encore, une fois de trop, pas été entendus!

Christiane Meroni

EN BREF

***DIESSE* ■ Exil et espoir chez Alter Native.** Deux voyageurs sans bagages exposent leurs œuvres autour du thème de «La Mémoire», jusqu'au dimanche 26 janvier, à la galerie Alter Native, à Diesse. Jean Devost évoque l'exil, la solitude, mais aussi l'espoir. Claude Racine se tourne, quant à lui, du côté des secrets de la création. La galerie est ouverte les vendredis, samedis et dimanches de 14h à 18 heures ou sur rendez-vous (tél. 032 315 26 69). /comm-flv

***HAUTERIVE* ■ Bronze et burins chez 2016.** Philippe Mohlitz exposera ses bronzes, dessins et burins, du dimanche 26 janvier (vernissage entre 11h et 13 heures) au 23 février, à la galerie 2016. Né à Bordeaux, Philippe Mohlitz est considéré, au plan international, comme un maître du burin. Fidèle à l'imagerie fantastique de ses œuvres gravées, il réalise également, depuis 1990, des sculptures d'argent ou de bronze qui seront montrées pour la première fois en Suisse. La galerie est ouverte du mercredi au dimanche, de 15h à 19 heures. /comm-flv

***LA NEUVEVILLE* ■ Population en hausse.** Le Conseil municipal enregistre une augmentation de la population en 2002. Le dernier recensement fait état d'une hausse de 81 habitants, portant la population de la cité à 3426 âmes. Les ressortissants étrangers représentent 16% de la population. A terme, les autorités neuvevilloises se sont fixé un objectif de 4000 habitants. /comm-ste

Pour joindre les deux bouts

Chantier A5 ■ *Située entre la tranchée d'Areuse et le viaduc de Chanélaz, une villa vient d'être rasée pour laisser passer le nouveau tronçon d'autoroute*

Près de l'échangeur d'Areuse, la «villa Quartier» a été démolie la semaine dernière pour les besoins du chantier de l'A5. PHOTO GALLEY

Par
Caroline Plachta

L'autoroute avance, les maisons tombent. En quelques années, ce sont déjà une petite dizaine de villas qui ont été détruites à Boudry pour le besoin des travaux de l'A5. La semaine passée, c'est la «villa Quartier» qui a été démolie, sur le chantier de l'autoroute près de l'échangeur d'Areuse. *«Cette maison se trouvait sur le tracé de l'accès au viaduc de Chanélaz,* explique Nicolas Merlotti, ingénieur en chef adjoint responsable du projet et des travaux du secteur Bevaix-Areuse. *Elle avait été rachetée depuis quelques années déjà et les locaux ont été utilisés par la direction des travaux.»*

Quant à l'ancien bâtiment de l'entreprise Sieber, situé juste à côté, il abrite pour le moment les entreprises engagées sur le chantier. Lui aussi sera détruit, en principe, dans le courant de l'année prochaine. *«Cette zone située entre la tranchée d'Areuse et le viaduc de Chanélaz est très complexe,* souligne Nicolas Merlotti. *Il faut tenir compte du trafic de la route cantonale et du trafic ferroviaire du Littorail, auxquels nous essayons de toucher le moins possible.»*

Peu sensible au froid

Le grand froid et les légères chutes de neige de ces derniers temps ne perturbent que très peu les travaux de l'A5. *«Le froid ne dérange pas le travail de la foreuse des pieux qui soutiendront les piliers du futur pont,* remarque avec humour Nicolas Merlotti. *Ce sont des colonnes de 20 mètres de haut qui permettent de s'appuyer sur un terrain de meilleure qualité.»*

Le viaduc enjambera le canal du Vivier et la place du Pervou, passera par-dessus l'Areuse et la ligne des TN avant de se raccorder à la tranchée d'Areuse. Celle-ci, longue d'environ 480 mètres, sera terminée et mise en service à la fin de l'année. Quant à l'ouverture au trafic sur ce tronçon de l'A5, y compris la partie située en territoire vaudois jusqu'à Corcelettes, elle est prévue pour la mi-mai 2005. /CPA

Sur le tracé

Les propriétaires des maisons qui se trouvent sur le tracé des nouveaux tronçons sont avertis très à l'avance. *«Ils nous vendent les bâtiments à des conditions qui sont bien entendu discutées avec notre bureau d'acquisition des terrains,* précise Nicolas Merlotti. *Si vraiment ils refusent de vendre, nous devons procéder à des expropriations et c'est très ennuyeux, car la procédure peut être longue, notamment compte tenu des oppositions et recours possibles.»* Aucun cas de ce type n'a été enregistré à Boudry, où les choses se sont très bien passées, selon l'ingénieur en chef adjoint.

Deux premières villas en face du Centre de l'Ile avaient été démolies dès leur désaffectation. *«Leur destruction immédiate permet d'éviter que ces endroits se transforment en squatt»,* relève Nicolas Merlotti. Cinq autres maisons ont été abattues dans la deuxième moitié de l'année passée. /cpa

PUBLICITÉ

Des primes contre la déprime :
Mazda 323 - Prime de reprise : Fr. 2'000*

Découvrez la route sous un nouveau jour en Mazda 323. Allure sportive, moteur 2 litres, habitacle tout confort : la Mazda 323 conjugue détente et performances au service exclusif de votre plaisir. Disponible en 3 motorisations : 1.6 l / 98 ch, 2.0 l / 130 ch ou 2.0 l turbodiesel / 101 ch (230 Nm). Venez l'essayer chez tous les agents Mazda.

ZOOM-ZOOM

1. Climatisation de série
2. Garantie trois ans ou 100'000 km
3. Prix nets – prix honnêtes

mazda

• **Hauterive** : Blanc & Paiche Garages SA, GARAGE HAUTERIVE, Rouges-Terres 57 ✆ 032 756 91 00 • **St. Martin** : Garage Javet, Grand Rue 68 ✆ 032 853 27 07 • **Travers** : Garage Touring, Serge Antifora, Route des Moulins 5 ✆ 032 863 38 38

144-011396

Boudry Bevaix Cortaillod

028-383762

HONDA

Voiture de l'année au Japon

Nouvelle Jazz: 3,83 m pour 83 ch.

1339 cm³, 8 soupapes, 5 places, sièges à réglages multiples:
Jazz Joker 1.4i: Fr. 17'800.- net.
Jazz 1.4i LS: Fr. 18'900.- net.
Jazz 1.4i ES: Fr. 20'900.- net.

HONDA AUTOMOBILES NEUCHÂTEL
Garage des Jordils S.A. • BOUDRY
www.honda-neuchatel.ch • 032 843 03 23
HONDA

Abat – jour Création
La boutique de l'abat-jour

Confection sur mesure ancien et moderne

Ch. de la Roussette 2
2016 Cortaillod
Tél. 032 842 68 70

Ouverture:
Lundi-mardi-jeudi-vendredi
l'après-midi

Mercredi le matin
ou sur rendez-vous

028-383761

Le Château de Boudry, un incontestable bien du patrimoine immobilier

Le Château de Boudry, un écrin où la vigne et le vin racontent leur longue histoire. / paf- *E*

Plus personne aujourd'hui n'oserait proposer la démolition pure et simple du Château de Boudry, comme cela a été le cas en 1749. Le bâtiment est sauvé et entretenu. Sa silhouette est inscrite dans le paysage boudrysan. Si fait que sa disparition serait considérée comme un outrage aux biens du patrimoine immobilier. Depuis le début des années 1960, l'édifice est connu pour ses salles de réception utilisées pour des banquets, mariages et autres cérémonies. Sa grande salle dite «Salle des chevaliers» peut accueillir jusqu'à 130 personnes, le caveau une cinquantaine. Aménagé dans l'ancienne cave seigneuriale, le cellier abrite les produits de quelque 80 encavages actuels du vignoble. Il est possible d'y déguster toute la gamme des vins de Neuchâtel, des traditionnels chasselas et pinots noirs aux spécialités telles que les pinots gris, chardonnays, perdrix blanches, riesling sylvaner, gewurztraminers et autres mousseux dont les rois de Prusse se régalaient déjà. Sous les auspices de l'Office des vins de Neuchâtel, le château est aussi l'écrin où la vigne et le vin peuvent raconter leur longue histoire. Le musée actuel se charge de la présenter au public, que ce soit dans sa partie permanente ou au cours d'expositions temporaires. / sp- *E*

A ne pas manquer! ce mois

L'exposition «A table» au Musée de la vigne et du vin

028-383756

KUBB OPTIQUE
Opticien diplômé SSOO, Maîtrise fédérale
Rue Louis-Favre 13-15, 2017 Boudry
Tél. 032 842 32 33

Stylis™

Un nouveau verre aux multiples atouts

- Elégance et discrétion
- Qualité optique
- Large choix (Unifocaux ou Varilux Panamic)

VARILUX

SPÉCIALISTE 2003

028-383768

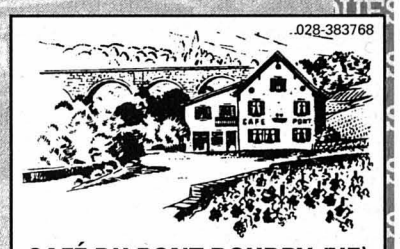

CAFÉ DU PONT BOUDRY /NE)
Famille R. De Iaco – Tél. 032 842 14 20

Croûtes aux morilles	Fr. 23.–
Pâtes aux morilles	Fr. 20.–
Filet de bœuf aux morilles	Fr. 29.–
Entrecôte de cheval aux morilles	Fr. 27.–

Service traiteur

P

FERMÉ LE MERCREDI

Angelo Paolini
Courtils 1, Cortaillod
Tél. 032 842 28 50

028-383766

Electroménager
Séchoir TK 5150X

FORS Blomberg

Vente et réparation d'électroménager toutes marques

Villeroy & Boch
D-66688 Mettlach

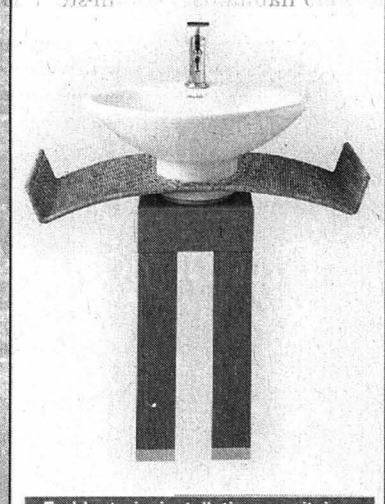

Ferblanterie, installations sanitaires
A. ORTLIEB & L. HIRSCHY sa
Cortaillod tél. 842 15 55 Colombier
www.ortliebhirschy.ch
028-360963

COMMERÇANTS DYNAMIQUES • COMMERÇANTS DYNAMIQUES • COMMERÇANTS DYNAMIQUES • COMMERÇANTS DYNAMIQUES

GARAGE DE LA GRASSILIERE
Olivier Quain

Service et réparations de voitures toutes marques
Test antipollution
Service de pneus

2016 Cortaillod
Tél. 032 841 51 50

028-380544

Votre boutique mode — Votre magasin de sport

CORNING
LOCATION DE SKIS ET SNOWBOARDS
Boudry - Oscar-Huguenin 1 - Tél. 032 842 26 79
Fermé le lundi matin

028-380541

028-383763

Automobiles Alfio S.A.
Schiavi Alfio
2022 Bevaix
E.-de-Coulon 13
Tél. 032 846 11 60

VOTRE AGENT Audi

FSI ® témoigne de la devise Audi «la technique est notre passion»

Atouts majeurs de FSI ®:
Consommation réduite
Moteur puissant et dynamique
Respect de l'environnement

COMMERÇANTS DYNAMIQUES • COMMERÇANTS DYNAMIQUES • COMMERÇANTS DYNAMIQUES • COMMERÇANTS DYNAMIQUES

028-383769

BS BURO - SELECTION

J.J. Favre
Chemin des Rochettes 1 – 2016 Cortaillod
Tél. 0328 414 414 - Fax 0328 414 424
Internet. www.buroselection.ch
E-mail: bsfavre@bluewin.ch
Papeterie - Machines et mobilier de bureau

En exclusivité: nouvelle ligne de bureaux

Profitez de faire votre service d'hiver pour vos tondeuses et autres machines

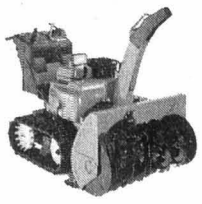

Bienvenue chez votre motoriste spécialisé:

CENTRE AGROMÉCANIQUE
DUCOMMUN Sàrl
CH-2022 BEVAIX
Tél. 032 846 18 56

028-383771

AUTO + MOTO Carrefour Sàrl
www.motocarrefour.ch
Michel Corradini
Chemin des Echelles 3
2016 Cortaillod
Tél. 032 842 52 22

NOUVEAU À CORTAILLOD
Votre agent
KIA
pour le bas du canton

028-383764

COMMERÇANTS DYNAMIQUES • COMMERÇANTS DYNAMIQUES • COMMERÇANTS DYNAMIQUES • COMMERÇANTS DYNAMIQUES

Migros-Loisirs visité par trois voleurs

Delémont ■ *La police les pince avec quatre lecteurs DVD*

Depuis plusieurs semaines, d'importants travaux sont entrepris au magasin Migros-Loisirs, au sud de Delémont.

Dans la nuit de mercredi à hier, trois cambrioleurs ont profité de ce chantier pour s'introduire à l'intérieur du supermarché. Au rayon hi-fi, ils ont emporté quatre lecteurs DVD, représentant un montant de 2000 francs. Alors qu'ils quittaient les lieux, ils ont été aperçus par la police.

Après une course poursuite à pied, ils ont été interceptés dans les environs du magasin. Rappelons que la police jurassienne, dans le but de renforcer la sécurité publique, avait décidé d'augmenter ses patrouilles de police, notamment dans ce secteur, ce qui a valu ce coup de filet. Les trois voleurs seront dénoncés à l'autorité judiciaire. /mgo

EN BREF

***TAVANNES* ■ Le cheval Django d'Arc n'est plus.** Champion de Suisse de trot avec son écurie en 2000 et 2002, Django d'Arc a été victime d'un accident qui a nécessité une euthanasie. Avec une brillante carrière internationale derrière lui, ce cheval, âgé de dix ans, vivait une retraite active à Tavannes. Après avoir foulé les plus grands hippodromes et participé aux championnats du monde, Django d'Arc avait été acheté il y a trois ans par Daniel Grüter, maréchal-ferrant à Tavannes. Le pur-sang a été trouvé fin décembre avec une jambe brisée. Daniel Grüter privilégie l'hypothèse d'une glissade dans le parc et ne pense pas que le cheval ait pu être blessé par un de ses cinq congénères. Et encore moins à un acte de malveillance. /ats

***LES BREULEUX* ■ Dates fixées pour le ski attelé.** La Société de développement et d'embellissement des Breuleux a arrêté deux dates pour les courses de ski attelé. La première est fixée au dimanche 26 janvier prochain (dès 13h30). En cas de manque de neige, une date de renvoi est prévue le 16 février. /mgo

Un herbier retrouve ses racines

Collection ■ *Après 50 ans à Berne, 2750 échantillons de mousse sont de retour dans le Jura*

Par
Michel Gogniat

Rien de politique dans cette affaire. Il s'agit seulement du respect des dernières volontés du défunt. Il s'appelait Albert Eberhardt et ce dernier va marquer de son empreinte la ville de Saint-Imier à l'époque. Sur la fin de sa vie, il se passionne pour les bryophythes de la région, c'est-à-dire les mousses. Sa collection unique finit à l'Université de Berne, en attendant la naissance d'un musée jurassien. Aujourd'hui, cet herbier unique est de retour dans le Jura, au Musée jurassien des sciences naturelles de Porrentruy.

C'est dans la région des Pontins que le scientifique a effectué le gros de ses recherches. *PHOTO GOGNIAT*

2750 échantillons

C'est ce que rapporte la dernière revue «Jurassica». On y apprend la trajectoire d'Albert Eberhardt qui, après ses études, enseigna à Corgémont, puis à Saint-Imier comme professeur de mathématiques et de chimie. On le connaît également pour son engagement associatif. La seconde partie de sa vie, en compagnie de Charles Meylan (spécialiste des cryptogrammes et fondateur du jardin botanique de Sainte-Croix), tiendra dans la passion des mousses, dénichées dans les nombreux biotopes de la région, la réserve des Pontins étant son coin de chasse privilégié.

Son testament, en 1952, indique qu'il entend donner sa collection à un musée jurassien des sciences, en gestation à l'époque. Cet herbier très précieux, fort de 2750 échantillons (18 gros cartons), patientera à l'Institut botanique de l'Université de Berne, jusqu'au jour où la conservatrice bernoise, en visite à Porrentruy, découvrit que le musée cher aux dernières volontés d'Albert Eberhardt existait. Elle va accomplir les vœux du défunt en transférant l'herbier en terre jurassienne.

Du côté de Porrentruy, c'est François Guenat, l'ancien conservateur du musée des sciences naturelles, qui prend en charge cette collection. Il va effectuer un travail de fourmi pour inventorier et actualiser chaque échantillon. Il aura recours, pour ce faire, à la littérature de pointe, mais aussi, via internet, à une antenne en Californie spécialisée en la matière, pour résoudre les problèmes les plus ardus.

Ce travail de bénédictin vient d'être publié dans un catalogue du musée des sciences. Il s'agit d'un document précieux. Déjà, des scientifiques zurichois chargés de dresser un inventaire des fleurs et des espèces menacées de disparition dans notre pays l'ont pris comme référence. /MGO

FONDATION BELLELAY

Pro Jura à la rescousse

Le comité de l'association touristique Pro Jura, placé sous la présidence de Jean-Claude Zwahlen, a décidé de ne pas demeurer insensible au malheur qui frappe la Fondation Bellelay ces jours-ci. Considérant le caractère éminemment interjurassien de cette institution, le rôle de trait d'union que tient le site historique de Bellelay entre les districts du sud et du nord du Pays jurassien, et la mission de promotion du cheval de la race franches-montagnes que s'est assigné la Fondation Bellelay, Pro Jura versera un don de 1000 francs en faveur de la reconstruction.

De plus, l'association touristique jurassienne publiera ce printemps une plaquette richement illustrée dédiée au Centre national agrotouristique de Bellelay et offrira, dans le cadre des festivités du centenaire de Pro Jura, un spectacle audiovisuel, «La Route des vitraux du Jura», qui s'installera définitivement à l'automne sur le site de l'ancienne abbaye des Prémontrés.

Par sa modeste contribution au regard de l'ampleur du sinistre, Pro Jura tient à souhaiter courage et persévérance aux responsables de la Fondation Bellelay. Que le succès soit au bout de l'épreuve. /comm-réd

PUBLICITÉ

sale
Derniers jours !
Promotions chez Orange près de chez vous. Offre valable jusqu'au 18 janvier 2003.

Ericsson R600
avec Economy
1.–*

Nokia 8310
avec Personal
1.–*

Sony Ericsson T68i
avec Advanced
99.–*

Siemens C45
avec PrePay
169.–

*Prix valable pour toute nouvelle souscription de 12 mois au plan tarifaire correspondant (Advanced CHF 50.–/mois, Personal CHF 20.–/mois, Economy CHF 9.90**/mois). Hors carte SIM d'une valeur de CHF 40.–. Offre valable jusqu'au 25.01.03 ou dans la limite des stocks disponibles.** Utilisation mensuelle minimale: CHF 10.– pour les appels standard et les SMS en Suisse.

Incl. CHF 20.– de crédit de communication
Incl. Carte SIM Orange, SIM lock (24 mois)

Maintenant chez Orange près de chez vous: **Avry-sur-Matran** Centre Commercial Avry **Bienne** Bahnhofstrasse 14 **Carouge** Centre Commercial / Av. Cardinal Mermillod 36 **Genève** Rue du Rhône 17 **La Chaux-de-Fonds** Shopping Center La Chaux-de-Fonds / Av. Léopold-Robert 50-52 **Lausanne** Avenue de Gratta-Paille 2, Rue du Petit-Chêne 36 **Marin** Marin-Centre **Morges** Centre Commercial Pont-Neuf **Neuchâtel** Rue de l'Hôpital 20 **Yverdon-les-Bains** Rue du Lac 4-6

Let's talk.

144-102877

Histoire franco-suisse

Haut-Doubs ■ *Le fort de Joux a traversé 1000 ans d'histoire*

Situé à quelques kilomètres de Pontarlier, le château de Joux a connu une histoire bien mouvementée et liée en partie à celle du Pays de Neuchâtel.

Premières seigneuries. Les maisons féodales de Joux, de Blonay et de Vienne (France) se succédèrent à la tête du château. Dès 1467, le fort sera propriété de Charles le Téméraire. Après les défaites successives du duc de Bourgogne à Grandson et Morat, puis sa mort à Nancy en 1477, sa fille Marie, comtesse de Bourgogne, est devenue la nouvelle dame de Joux. Elle épouse Maximilien, fils de l'empereur d'Autriche Frédéric III.

Période Hochberg. Les grands monarques européens vont alors décider d'un nouveau tournant pour le château et la seigneurie de Joux. Louis XI, roi de France, le rend à Philippe de Hochberg, comte de Neuchâtel et descendant de la maison de Vienne. Maximilien, devenu empereur d'Autriche, reconnaît le nouveau seigneur de Joux, pour que ce dernier ne bascule pas dans le camp de la France. Riposte de Louis XI: il offre sa nièce Marie de Savoie à Philippe de Hochberg en 1480. Parent du roi de France et vassal de l'empereur d'Autriche, Philippe de Hochberg se trouve dans une situation difficile à chaque fois que la tension monte entre les deux monarques.

Retour à la Franche-Comté. Le comte de Neuchâtel meurt en 1503. Sa fille unique, Jeanne, a épousé Louis d'Orléans. Pendant ce temps, Maximilien d'Autriche craint une invasion française de la Franche-Comté, alors propriété de son empire. La garnison franco-neuchâteloise de Joux est remplacée en 1507 et le château et la seigneurie reviennent à la Franche-Comté et dépendent de l'Espagne.

Nouvel intermède. Dès 1648, Henri II d'Orléans, descendant des Hochberg et comte de Neuchâtel, en assume le gouvernement. A la suite d'un nouveau traité de paix, il a dû rendre le château à Philippe IV d'Espagne en 1659. En 1668, les troupes de Louis XIV envahissent la Franche-Comté. Celle-ci, rendue une première fois à l'Espagne, est devenue définitivement française en 1678 après la paix de Nimègue.

Au XVIIIe siècle. Ce sont entre 500 et 600 personnes que le château abritait au début du XVIIIe siècle. Les plus prestigieuses unités du roi y habitaient. A partir de 1715, la mission des troupes consistait à surveiller les frontières. Au milieu du siècle, le château est devenu une prison d'Etat. Mirabeau y a séjourné, Bonaparte y envoya prisonniers de guerre et opposants politiques, dont Toussaint-Louverture.

Visées neuchâteloises. En 1815, Napoléon est définitivement vaincu. Après Waterloo, quelque 24.000 Suisses investissent Joux. Les vainqueurs recomposent l'Europe d'alors au Congrès de Vienne. Les Neuchâtelois, fraîchement accueillis au sein de la Confédération, ont des vues sur le château et sa région. L'entregent du diplomate français Talleyrand et l'amitié du duc de Richelieu avec le tsar Alexandre les empêcheront de les concrétiser.

Bourbaki. Jusqu'en 1871 et la guerre franco-allemande, rien ne vient troubler le fort. En janvier de cette année-là, le commandant et 69 hommes vont protéger la retraite de l'armée française du général Bourbaki. Celle-ci va se réfugier dans le Val-de-Travers. La dernière bataille qui s'est déroulée au fort date de juin 1940. Pendant huit jours, les soldats français vont résister aux Allemands, avant d'accepter la capitulation le 24 juin, deux jours après la signature officielle de l'armistice entre les deux pays. /DAD

Renseignements: www.chateaudejoux.com

Développement

Le château de Joux a été racheté par les collectivités locales de Franche-Comté en 1958. Il est, depuis, ouvert au public. L'Etat, le Conseil régional de Franche-Comté, le Conseil général du Doubs et la Communauté de communes du Larmont, propriétaire du site, se sont engagés dans un vaste programme de restauration architecturale et de développement touristique et culturel du château de Joux à hauteur de 18 millions d'euros sur la période 2001-2010. /comm

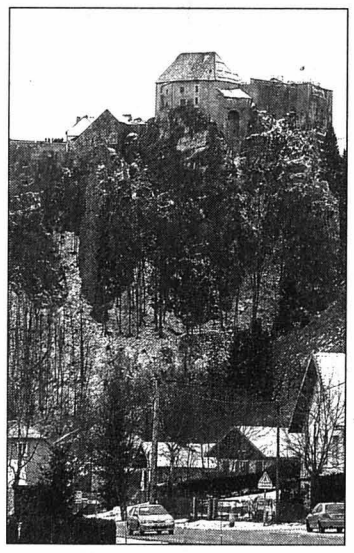

Les collectivités publiques veulent faire du château de Joux un haut lieu touristique. *PHOTO GALLEY*

Le baume au cœur du recensement

La Chaux-de-Fonds ■ *Pour la deuxième année consécutive, la ville enregistre une augmentation de sa population (+51)*

Par
Robert Nussbaum

Publié hier, le recensement de la population de la ville de La Chaux-de-Fonds au 31 décembre 2002 marque une – légère – augmentation de 51 âmes, pour un total de 37.361 habitants. C'est la deuxième année consécutive que le solde est positif (+91 à fin 2001), après une période de baisse durant quatre exercices. A noter que le recensement ne prend pas en compte les étrangers qui ont un permis valable moins d'un an (environ 300), les habitants au bénéfice d'une déclaration de domicile (277) ni, bien sûr, les travailleurs frontaliers (2217).

Les Suisses représentent 72,59% des Chaux-de-Fonniers. Ils sont 27.120, mais 126 de moins que l'année dernière. Un bon tiers sont d'origine neuchâteloise (dont 13,7% sont «bourgeois» de la ville). Un quart des habitants suisses ont des racines bernoises, près de 13% jurassiennes.

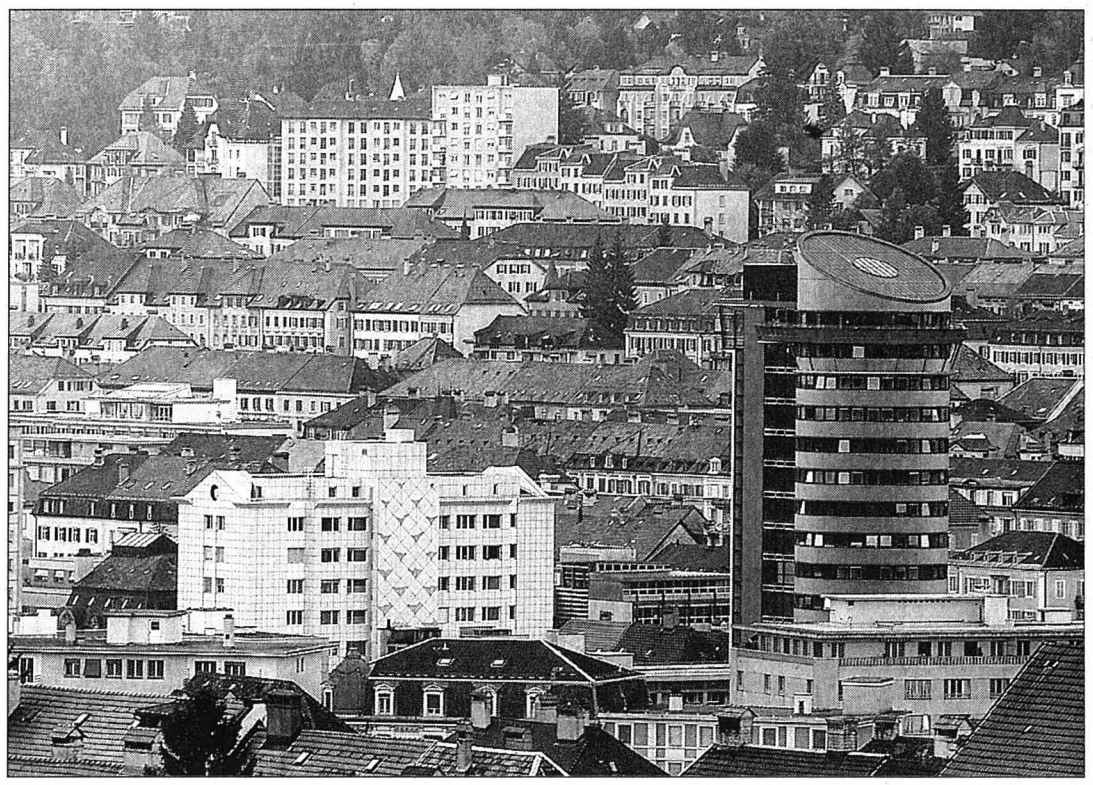

Moins de Suisses et plus d'étrangers, mais La Chaux-de-Fonds se réjouit de son solde positif. *PHOTO ARCH-GALLEY*

Colonie portugaise

Les étrangers établis à La Chaux-de-Fonds sont 10.241, 177 de plus par rapport au recensement 2001. Parmi eux, les ressortissants de l'Union européenne pèsent un bon 70,43%, mais ils sont 11 de moins. Depuis le recensement 2001, la première colonie est portugaise; avec 2629 âmes, elle représente 25% des étrangers (+44 habitants). La deuxième communauté, italienne, est toujours en recul (2352 habitants, 59 de moins). Viennent ensuite les 1102 Français (+9), puis les 959 ressortissants d'ex-Yougoslavie (+50). Les Africains sont 898 (+98), les Espagnols 880 (–3).

Ames et confessions

Globalement, les Portugais représentent 7,01% de la communauté chaux-de-fonnière prise dans son ensemble, les Italiens 6,3%, les Africains 2,4%, les Asiatiques 0,93% et les ressortissants des pays de l'Est 0,29 pour cent.

Selon le sexe, La Chaux-de-Fonds compte toujours plus de femmes que d'hommes (52,62% contre 47,38%), une proportion habituelle. La confession majoritaire est catholique romaine, pratiquée par 16.757 personnes, soit 44,85% de la population. Les protestants sont 13.750 (36,8%). Ces deux confessions perdent cependant des fidèles (–263 protestants, –64 catholiques romains). Les musulmans (1879) sont, eux, en augmentation (+166) et représentent maintenant 5,03% des Chaux-de-Fonniers. Les catholiques chrétiens sont 196 (0,53%), les israélites 148 (0,4%). Les habitants se déclarant sans confession sont 163 de plus que l'an dernier et totalisent 9,5% de la population.

En vrac, quelques autres informations livrées par ce recensement 2002. La longévité du Chaux-de-Fonnier moyen est de 73 ans côté hommes et 80 ans côté femmes. Les jeunes de moins de 20 ans constituent 22,73% de la population, les actifs 57,12% et les retraités 20,15 pour cent. En 2002, il y a eu 443 naissances pour 418 décès, un bilan positif dû à la balance étrangère. Enfin, on peut noter que la plupart de ceux qui viennent s'installer à La Chaux-de-Fonds, comme de ceux qui quittent la ville, déménagent dans le cadre régional du canton de Neuchâtel (plus de 40%). /RON

District de La Chaux-de-fonds	Neuchâtelois	Confédérés	Etrangers	Total 2002	Différence par rapport à 2001
La Chaux-de-Fonds	9567	17.553	10.241	37.361	+51
Les Planchettes	71	139	12	222	-15
La Sagne	519	389	46	954	+22
Total en 2002	**10.157**	**18.081**	**10.299**	**38.537**	**+58**
Chiffres en 2001	**10.128**	**18.238**	**10.113**	**38.479**	

RÉGION PRATIQUE

AGENDA

LA CHAUX-DE-FONDS

AUJOURD'HUI

■ **Centre ABC** Vernissage de l'exposition «Gravure au cutter» de Rebet, 18h30.

■ **Conservatoire** Salle Faller, audition de piano, classe de Valérie Brandt, 19h30.

■ **Théâtre** «La Griffure», spectacle créé par sept auteurs et sept metteurs en scène, au Musée des beaux-arts, 20h30. Jusqu'au 26 janvier. Renseignements et réservations au tél. 032 913 12 33.

■ **Théâtre Superflu** Serre 17, spectacle «La petite Emma» de Mousse Boulanger avec Sissy Lou, mise en scène de Marianne Radja, 20h30; également samedi.

LE LOCLE

AUJOURD'HUI

■ **Les Brenets** De 17h30 à 19h, restaurant du Doubs, vernissage de l'exposition Claire Vermeille, fusain & pastel.

■ **Temple** A 20h15, duo hautbois (Claire-Pascale Musard) et piano (Roger Duc).

■ **Théâtre Comœdia** A 20h30, théâtre de la Combe-Girard, «Un air de famille» (complet).

EN BREF

***LE LOCLE* ■ Maradan sur une huile gigantesque.** L'artiste-peintre Jean-Marie Maradan, de Cernier, a entamé l'an dernier une toile gigantesque, baptisée «Notre mère la Terre», à laquelle il travaille actuellement au rez-de-chaussée de l'Ecole technique du Cifom (Cifom-ET), au Locle. Il y restera jusqu'en mai. Il avait déjà travaillé à cette toile au collège de la Fontenelle, à Cernier. /cld

PUBLICITÉ

La Chaux-de-Fonds: Visinand SA, 032/968 51 88
Le Locle: Project-Garage, 032/931 15 15
Neuchâtel: Garage Robert SA, 032/730 40 40

avis divers

L'EXPRESS

Editeur:
Fabien Wolfrath

Directeur des rédactions et rédacteur en chef:
Mario Sessa

Tirage contrôle: 29.059 exemplaires
(REMP, avril 2002)
Lecteurs 65.000 (Mach Basic 2001)

RÉCEPTION
4, rue Saint-Maurice, 2001 Neuchâtel
Tél. 032 723 53 00
Ouverture: du lundi au vendredi,
8 h à 12 h et 13 h 30 à 18 h
(vendredi: 17 h).
Nos bureaux peuvent être atteints par téléphone de 7 h 50 à 12 h et de 13 h 55 à 18 h.
En dehors de ces heures, une permanence est ouverte du dimanche au vendredi de 18 h à 24 h.

ABONNEMENTS / DIFFUSION
4, rue Saint-Maurice, 2001 Neuchâtel
Tél. 032 723 53 90
Fax 032 723 53 99
Adresse E-mail: clientele@lexpress.ch
Tarifs pour la Suisse

3 mois	6 mois	12 mois
Fr. 86.-	Fr. 163.-	Fr. 306.-

Y compris 2,4% taxe TVA.
Souscription par téléphone, par bulletin d'abonnement ou à notre réception, rue Saint-Maurice.

CHANGEMENTS D'ADRESSE
Les ordres de changement d'adresse, pour une durée de 6 jours ouvrables, au minimum, doivent parvenir **par écrit cinq jours ouvrables à l'avance.**
Les frais seront facturés avec le renouvellement de l'abonnement.

PUBLICITÉ
Régie des annonces: Publicitas SA
4, rue Saint-Maurice, 2001 Neuchâtel
Tél. 032 729 42 42
Fax 032 729 42 43
Délais: 2 jours avant la parution à 12 h.
Edition du lundi: jeudi à 12 h.
Avis mortuaires, naissances et tardifs: la veille jusqu'à 21 h.
Le courrier concernant cet avis est à déposer rue de la Pierre-à-Mazel 39, en dehors des heures d'ouverture de la réception.
Couleurs: 4 jours ouvrables, 8 h.

903240

VU TV-PRESSE
Mme Nina
Médium pour et
Spécialiste du coeur !
au 0 901 222 585* *2.50/mn
018-103186

SOPHIA & PETER
de renommée internationale.
Flashs précis et datés!
Aide et réponse immédiate au
0901 222 141
et 7/7 Fr.2.50/min.
ivp.France@hotmail.com
018-103197

manifestations

SALLE CORT'AGORA *CORTAILLOD*
DIMANCHE 19 JANVIER 2003
LOTO
50 tours
Contrôlé par «ARTHUR»
Pour + de Fr. 16.000.– de bons!
1re partie **15 heures** — **Fr. 12.–** la carte par partie — 2e partie **18 heures**

Quines	Doubles	Cartons
50 x 50.–	50 x 100.–	50 x 150.–

Tous les lots en bons COOP — **10 x 300.-**
5 cartes 50.– par partie
5 cartes 80.– pour deux parties
La carte supplémentaire 10.– par partie
60.- la planche de 6 cartes - par partie
100.– la planche de 6 cartes - pour deux parties
(Ces prix s'entendent par personne)
2 royales hors abonnement 3 x 300.–
Organisation: Chanson Landeronnaise
006399822/DUO

enseignement et formation

ACADÉMIE DE MEURON
Lycée Artistique NEUCHÂTEL
Beaux-arts – (dessin, peinture, modelage, aquarelle, histoire de l'art)
Bases artistiques – Préparation aux arts appliqués
3 ans d'études
Inscriptions et renseignements pour l'année scolaire 2003 - 2004
18, quai Philippe-Godet,2000 Neuchâtel
tél: 032 725 79 33
www.lycee-artistique.ch
028-384186/ROC

< Le monde bouge... et vous ? >

INFORMATIQUE

MS - Project

Le jeudi de 18h à 22h, du 20 janvier au 17 février

Fr. 600.-

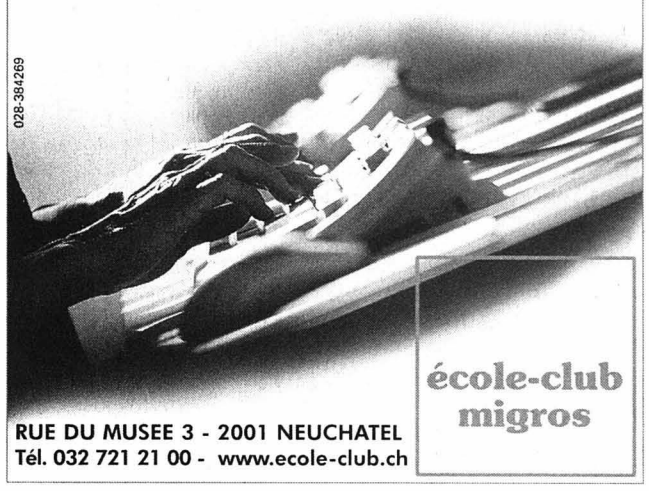

028-384269
RUE DU MUSEE 3 - 2001 NEUCHATEL
Tél. 032 721 21 00 - www.ecole-club.ch
école-club migros

véhicules

GARANTIE 12 MOIS
028-384277

VÉHICULES D'OCCASION EXPERTISÉS GARANTIE 12 MOIS

Marque / type	Année	Prix
Saxo 1.6 VTS in black	01.10	17.200.-
Saxo 1.4 Excl., 5 p.	02.02	14.100.-
Xsara 1.6 Excl. BVA	01.11	26.500.-
Xsara 2.0 Excl. BK	01.08	20.900.-
Xsara 2.0 16V VTS	02.04	27.000.-
Xsara 2.0 16V VTS	01.10	24.200.-
Xsara 1.8 16V	99.08	15.200.-
Xsara 1.4, 5 p.	00.08	14.700.-
Xsara 1.6 16V SX BK	01.09	21.000.-
C3 1.6 16V Excl.	02.04	22.400.-
Picasso 1.8 16V Excl.	01.10	22.800.-
Picasso 2.0 HDI SX	02.01	24.800.-
Picasso 2.0 HDI Excl.	06.02	25.900.-
Xantia Activa V6	97.01	13.700.-
Xantia Monaco BK BVA	97.11	11.700.-
C5 V6 Excl. BVA	01.06	35.000.-
C5 V6 Excl. BVA	01.06	34.900.-
C5 2.0 16V Excl. BVA	01.07	34.900.-
Berlingo 2.0 HDI	02.09	20.700.-
Evasion 2.0 SX 16V	00.11	23.900.-
Berlingo 1.4 X Familial	99.04	11.900.-
Berlingo 1.8 M&M'S	01.03	16.900.-
BMW M3 Coupé	98.12	48.700.-
Chrysler 2.7 Sebring	01.04	33.900.-
Fiat Bravo 2.0 HGT	98.06	11.900.-
Fiat Marea 1.6 SX BK	99.06	15.800.-
Ford Mondeo 2.0 Everest BK	95.09	10.500.-
Mercedes-Benz A 140	00.02	19.900.-
Peugeot 406 2.2 HDI	01.11	31.000.-
VW New Beetle	00.01	19.800.-
VW Sharan 1.8 Trendline	01.02	31.800.-
VW Polo 100 16V 5 p.	98.03	13.400.-

CITROËN
Apollo Neuchâtel
VENTE - ÉCHANGE - ACHAT
2022 Bevaix • Tél. 032 847 0 847

AUTOMOBILE RYSER SA
Bernstrasse 20 - 3210 Kerzers

Marque/Type	Km	An	Prix
Alfa 156 2.0. TS, argent métalisé, sport kit	56 000	00	23 900.–
Alfa 166 3.0 24V Super, bleu f. mét., Navig		99	26 800.–
Aston Martin DB/7 Cabrio Aut., vert f. mét.	26 000	97	119 500.–
Audi A6 Allroad-Quattro 2.7 T aut.. argent	65 000	00	53 500.–
Audi A4 Avant 2.6 aut., Bleu, clim.	66 000	96	25 800.–
Audi A4 2.8 30V Avant Quattro, vert foncé mét.		97	19 900.–
BMW 318 TDS Combi, clim., argent	98 000	96	15 900.–
BMW 535i, Step-Tronic, noir, ttes options	78 000	97	29 800.–
BMW 735i, 5 vit., clim. aut., argent mét., etc.		91	7 900.–
BMW 740i, aut., clim., Xenon, cuir noir., argent		95	22 500.–
BMW Z-3 1.9, bleu mét., cuir clair, clim., etc.	45 000	99	25 900.–
CMD Tiffany Classic V8, blanche, ttes opt.	79 000	87	35 500.–
Ford Galaxy 2,8i aut., bleu f. mét., clim. aut.	82 000	96	15 900.–
Jaguar XJ/S V12 Coupé, anthracite, cuir	110 000	91	9 900.–
Jaguar XJ/S 5.3, Cabrio, noire, cuir magnolia		90	25 900.–
Jaguar XK8, cabriolet, bleu foncé, cuir beige	21 000	97	65 500.–
Jaguar XK8 Coupé, vert foncé, 18' alu, RCD	74 000	98	43 500.–
Jeep 4.0 Cherokee Country, bl. f. mét., clim.	55 000	94	11 900.–
Jeep Cherokee 2,5 Sport 2x Airb.. clim., bl. f.		98	15 800.–
Jeep Cherokee 5.2 Ltd, vert f. mét.,	47 000	96	22 500.–
Jeep Grd Cherokee 5.2 Ltd, 2x Airbags	40 000	96	22 900.–
Land Rover Freelander 1.8 XEi, clim., 5 p.	42 000	98	23 900.–
Land Rover Freelander 2.0 XE Diesel, 5 p.	73 000	98	22 500.–
Land Rover 3,9 SE Discovery, cuir, aut.	87 000	95	13 800.–
Mercedes C 250 TD break Aut., clim., RTB, etc.		99	21 800.–
Mercedes C 280 Sport aut., clim. t.o., temp.		94	16 900.–
Mercedes C 280 Elegance manuel, noir	122 000	96	17 900.–
Mercedes CL 500, bleu fonc. mét., cuir clair	34 000	00	89 500.–
Mercedes CLK 230, compr., bleu mét., cuir gris		98	29 500.–
Mercedes E 240 Aut. Elegance, bleu foncé RTB		98	24 900.–
Mercedes E 280, aut., Avantgarde, cuir	91 000	96	27 900.–
Mercedes E 300 TD break, cuir, t.o., clim.	95 000	98	36 500.–
Mercedes 300 SE, clim., toit o., soignée	86 000	86	8 900.–
Mercedes E 320, manuel, noir, clim., alu	87 000	93	13 800.–
Mercedes ML 270 CDI, bleu mét., cuir clair	20 000	02	62 500.–
Mercedes S 320, bleu mét., cuir clair, options.		99	55 500.–
Mercedes S 500 L, anthracite, cuir clair, opt.	81 000	99	65 500.–
Mercedes S 500 L, noir/noir, ttes options	86 000	99	62 500.–
Mercedes SL 500, argent mét., cuir beige	120 000	90	34 900.–
Porsche Carrera 993 Cabrio, bleu f. mét., opt.		95	58 500.–
Porsche 996 Carrera 2, argent, cuir noir	54 000	98	69 900.–
Range Rover 4.0 SE, argent, t.o., CD, cuir	101 000	94	19 900.–
Range Rover 4.6 HSE, bleu f. mét., cuir clair	99 000	96	23 900.–
Range Rover 4.6 HSE, noir/noir, ttes options	86 000	97	27 900.–
Renault 1.2 Twingo, bleu, radio-cassette		94	3 900.–
Renault Twingo 1.2 Spring, airbag, toit ouv.	27 000	98	8 900.–
Saab 9.5 V6 break, aut., cuir, t.o., etc.	11 000	99	33 500.–
Toyota RAV Aut., 5 p., clim., RCD, noir	29 000	01	31 500.–
VW Polo 75 CV, bleu foncé, toit. ouv., RK7	75 000	99	10 900.–
VW Golf 2,8 VR6 Aut., clim. aut., cuir, temp., 5 p.		95	13 800.–

017-611755
Echange - Acomptes - Leasing
Tél. 031/756 02 02/03 - Fax 031/756 02 04

Une piqûre aux grands effets:
Donnez de votre sang

L·Y·C·E JEAN-PIAGET
CPLN
Centre professionnel du Littoral neuchâtelois

LE LYCÉE JEAN-PIAGET,
par son Ecole supérieure de commerce et le CPLN
par son Lycée d'enseignement professionnel
offrent une

FILIÈRE D'INFORMATIQUE DE GESTION

Soit une formation de 4 ans permettant d'obtenir une maturité professionnelle: orientation commerciale et un CFC d'informaticien. Les cours sont dispensés au Lycée Jean-Piaget et au CPLN (LEP).

Admissions
Sont admissibles les élèves promus de 9e année, section de maturités ou moderne ou ceux ayant réussi le cours de raccordement du Lycée Jean-Piaget. En plus les candidats devront passer un concours d'admission (maths, anglais, français).
Les formules d'inscription doivent être retournées au secrétariat du Lycée Jean-Piaget, Beaux-Arts 30, 2001 Neuchâtel.

Séance d'information
Les parents et les élèves sont invités à une séance d'information qui aura lieu:
Lundi 20 janvier 2003 à 20 h 00
à l'auditoire du bâtiment des Beaux-Arts 30, à Neuchâtel

Renseignements
Pour tous renseignements complémentaires, vous pouvez vous adresser au secrétariat du Lycée Jean-Piaget, Beaux-Arts 30, 2001 Neuchâtel.
Tél. 032 717 89 00 - Fax 032 717 89 09
028-375666

4x4 plus
LA BASE DU SUCCÈS POUR VOTRE ANNONCE!
L'EXPRESS — L'Impartial — Le Quotidien Jurassien — LE JOURNAL DU JURA

Sites @ visiter

Branche	Société	Adresse	Descriptif du site
Annonces	Publicitas	www.bazar.ch/01	Emploi, immobilier, véhicules, divers
Construction	J.-L. Frei	www.jl-frei.ch	Constr. métall., jardins d'hiver
Électricité	ENSA	www.ensa.ch	Informations, actualités, services
Formation	Interlangues	www.interlangues-ecole.ch	Apprentissage des langues
Garage	Auto-Passion	www.autopassion.ch	Skoda, la plus belle marque de VW
Immobilier	G. Roccarino	www.immo-roccarino.ch	Vente appartements, villas, immeubles
Immobilier	Michel Wolf	www.michelwolfsa.ch	Vente, achat, location, expertise
Immobilier	Pro Immob SA	www.proimmob.ch	Pour tout service immobilier
Meubles	Leitenberg	www.leitenberg.com	Spécialiste du meuble
Piscines	Multireal	www.multireal.ch	Piscines, saunas, hammams, spas
Presse	L'Express	www.lexpress.ch	Actualité, archives, météo
Presse	L'Impartial	www.limpartial.ch	Actualité, archives, météo
Publicité	Publicitas SA	www.duo-quotidiens.ch	Tarifs publicitaires DUO/L'Express/L'Impartia
Publicité	Publicitas SA	www.publicitas.ch	Vos annonces dans la presse
Sous-traitance	Alfaset	www.alfaset.ch	Mécanique, tôlerie, soudage
Tourisme	La Navigation	www.navig.ch	Horaire, manifestations, réservations
Travail	Interactif	www.interactif.ch	annonces emplois temporaires et fixes
Voyages	Croisitour	www.croisitour.ch	Last minute, offres de voyages

Pour obtenir les conditions pour figurer dans la rubrique «Sites @ visiter» une simple demande à LCATTANEO@publicitas.ch suffit.

< Changez de vie... >
028-381380

Envie de changer ? Envie de recommencer ?

L'Ecole-club Migros vous offre la possibilité de vous réorienter ou de vous réinsérer dans le monde professionnel grâce à la formation de bureautique

Ecole de secrétariat 1

Formation en journée,
du 28 avril au 10 octobre 2003, du lundi au jeudi de 8h à 12h, à l'Ecole-club de La Chaux-de-Fonds

Séance d'information,
le lundi 27 janvier 2003, de 18h à 19h30

Contactez-nous au 032 911 10 00

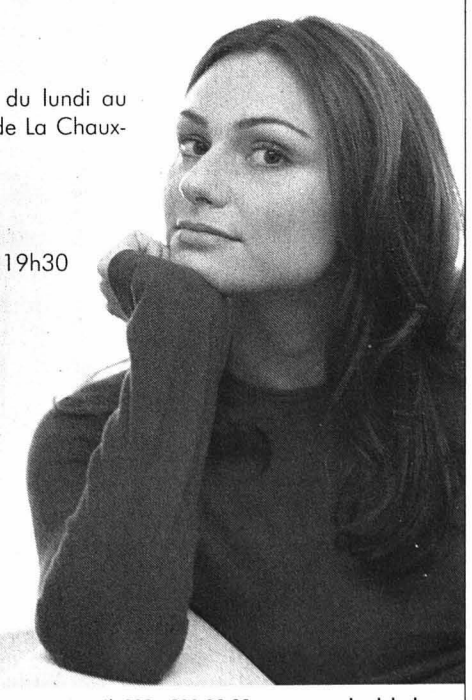

école-club migros

RUE JAQUET-DROZ 12 - 2300 LA CHAUX-DE-FONDS - Tél. 032 - 911 10 00 - www.ecole-club.ch

TSR 1

7.00 Les Zap. Bonjour TSR1; Les Razmokets... *8049017* **8.20** Quel temps fait-il? *8286017* **8.35** Top Models *3986611* **9.00** La femme de l'année. Film de Georges Stevens *9704098* **10.50** Euronews *7323291* **11.15** Les feux de l'amour *8961036* **11.55** Telescoop *3494630* **12.20** Tout le monde aime Raymond *2526291* **12.45** Le 12:45 / Météo *11321475*

13.10 Zig Zag café *141814*
14.05 Rex *4934833*
Mauvaises actions
14.55 Diagnosis murder
A qui profite le crime? *4937920*
15.45 L'homme invisible
Piratage informatique *8394456*
16.35 C'est mon choix *5139901*
17.30 J.A.G. *4621982*
18.20 Top Models *3991291*
18.40 Cinérapido *1362456*
18.50 Météo régionale *8508433*
18.55 Le 19:00 des régions *102185*
19.15 TSR Dialogue *5721920*
19.30 Le 19:30/Météo *399475*
20.05 H *818920*
Une histoire de purgatoire

20.40 *36847291*

Faits divers

Emission présentée par Sofia Pekmes

Mordus de chiens
La Suisse est considérée comme un paradis pour les chiens. Ils sont admis presque partout et leur nombre ne cesse d'augmenter. Mais ce paradis a son enfer: pas loin de 15'000 morsures déclarées par année, la plupart sur des enfants et dans le cadre familial. Doit-on laisser faire?..

21.35 Suspicion. Film de David Bailey, avec Charlotte Gainsbourg *8429746* **23.15** Columbo: En toute amitié *8646727* **0.50** Film de minuit. Aux portes de l'enfer. Film de Louis Malle, avec David Carradine (réception câble et satellite uniquement) *86104741* **2.25** Le 19:00 des régions (R). *7549925* **2.40** Le 19:30 (R) *3246895* **3.10** Le 22:30 (R). TextVision *86086499*

TSR 2

7.00 Euronews *77895833* **7.40** C'est mon choix (R) *83900901* **8.35** Quel temps fait-il? *50139475* **8.45** Territoire 21 (R) *69646746* **9.55** Racines (R) *47034758* **10.15** Ski alpin. Super G dames, en direct de Cortina d'Ampezzo *78222727* **11.40** Voile. 6e régate *64524123* **12.25** Ski alpin. Descente messieurs, en direct de Wengen *49931253*

13.40 Les Zap *83044630*
Bonjour; Les Razmokets; Chris Colorado...
14.35 Telescoop *28340901*
15.00 Les Zap *61892494*
Yugi-Yo; Brico Zap; Totally Spies...
18.10 Snowboard *48537920*
Championnat du monde.
Halfpipe messieurs
19.25 Vidéomachine *18858562*
19.50 Le français avec Victor *47463272*
La conversation
20.05 Banco Jass *73589340*
20.10 Friends *33644340*

20.30 *75000272*

Le doc. nature

Boréalie, la fibre du Nord

Série en deux volets de Jean-Louis Frund

1. Exploration de la forêt boréale, un des grands écosystèmes de notre planète qui s'étend sur plus de cinq mille kilomètres en Amérique et à travers l'Eurasie du Nord. La forêt boréale joue un rôle vital dans le système écologique global

21.25 Santé *20164123* **22.30** Le 22:30; Banco Jass (R) *30193036* **23.00** Zig Zag café (R). Beauté bovine *49253814* **23.45** Nocturne. Lumumba. Film de Raoul Peck, avec Eriq Ebouaney, Alex Descas *82709122* **1.35** Faits divers (R) *76187741* **2.25** Cinérapido (R) *69544234* **2.30** Zig Zag café (R). Beauté bovine. TextVision *41989383*

TF1

5.55 Le docteur mène l'enquête. Problème d'éthique *18937889* **6.45** TF1 Info *96566307* **6.50** Jeunesse *41993901* **8.30** Météo *85239543* **9.25** Allô Quiz *23522475* **10.55** Météo *31072825* **11.05** Mission sauvetages *37980663* **11.55** Tac O Tac TV *78619611* **12.05** Attention à la marche! *34551765* **12.50** A vrai dire *17590253* **13.00** Le journal/Promenade de santé/Météo *71848307*

13.55 Les feux de l'amour *13940291*
14.45 La blonde et le privé *99581185*
Téléfilm d'Armand Mastroianni, avec Rob Estes, Pamela Anderson
16.25 Pacific blue *55507456*
Le marchand de sable
17.20 Dawson *63796794*
Le mauvais goût des autres
18.10 Zone Rouge *57038098*
18.55 Le Bigdil *54899104*
19.50 Mon doudou et moi *29770562*
19.55 Météo *29779833*
20.00 Journal / C.L.A.C. / Le résultat des courses / Météo *12032291*

20.50 *38595475*

Les enfants de la télé

Divertissement présenté par Arthur et Pierre Tchernia

Pour attaquer cette nouvelle année dans la joie et la bonne humeur, Arthur et Pierre Tchernia nous proposent une émission spéciale consacrée aux incidents du direct à la télévision

23.10 Sans aucun doute
Par Julien Courbet *60862833*

1.30 Les coups d'humour *90352949* **2.10** Météo *90310727* **2.13** Trafic info *3903107227* **2.15** Reportages: Quand je serai grand, je serai flic *70702036* **2.40** Histoires naturelles: Mouches et coqs de pêche *73596562* **3.10** Notre XXe siècle *92500272* **2.40** Histoires naturelles: Dombes: l'empire des canards migrants *76882857* **4.30** Musique *76735586*

france 2

5.55 Un livre, Les Z'Amours *97595494* **6.30** Télématin *89565388* **8.35** Un livre. Des jours et des vies *13749104* **9.05** Amour, gloire et beauté *53876678* **9.30** C'est au programme *77704727* **10.55** Flash info *33872807* **11.05** Motus *89161307* **11.40** Les Z'Amours *21166974* **12.20** Pyramide *58840123* **12.55** Un cœur qui bat/Météo/Journal/Météo *21167765*

13.50 Inspecteur Derrick
Une sœur envahissante *77596272*
14.55 Le renard *25810611*
La vérité
15.55 En quête de preuves *29575104*
16.45 Un livre/Rayon X *90723630*
16.50 Des chiffres et des lettres *36258291*
17.25 La cible *17761123*
18.00 Urgences *19526901*
18.55 On a tout essayé *57045388*
19.40 Objectif terre/ Météo *52200814*
19.50 Un gars, une fille *52206098*
20.00 Journal *12021185*
20.40 Image du jour/D'art d'art/Météo *28097098*

21.00 *58352123*

Nestor Burma

Film TV de Laurent Carceles, avec Guy Marchand

La marieuse était trop belle
A l'occasion d'une banale filature, Burma découvre le corps d'un mari volage assassiné. Il plonge alors dans le passé de la victime, fait de mensonges et de faux-semblants...

22.40 Contre-courant
Le temps de l'enfance *30331562*

0.15 Journal/Météo *34611271* **23.50** Contre-courant: Danse avec les ruines - Grosny-Berlin-Paris *82603758* **1.30** Le bivouac *78352895* **2.00** Envoyé spécial (R) *54188654* **3.55** 24 heures d'info/Météo *95258925* **4.15** L'art dans les capitales: Prague. Doc. Prog. Urti *18240942* **4.45** Eurocops. Le destin de l'inspecteur Duran *77527079* **5.40** 24 heures d'info/Météo *69345505*

france 3

6.00 Euronews *53654562* **7.00** TO3. Dessins animés *90936307* **9.05** Cosby *53863104* **9.30** C'est mieux ensemble *88555017* **9.50** Dr. Stefan Frank *83382253* **10.40** Drôles de dames *32571746* **11.35** Bon appétit bien sûr: Poularde fléchoise en cocotte avec un beurre aux herbes. Le chef: Olivier Broussard *92929889* **11.55** Un cœur qui bat *56043678* **12.00** Le 12/14/Météo *21150475*

13.50 Keno *88149369*
13.55 C'est mon choix *87511901*
15.00 La vengeance de l'héritière *53290746*
Film de John L. Moxey
16.35 TO3 *52263630*
17.30 Mon Kanar *27078036*
17.45 La piste du Dakar *84437659*
18.15 Un livre, un jour *34992938*
18.20 Questions pour un champion *39346543*
18.45 Geste d'intérieur *55142271*
18.50 Le 19-20 *12059630*
20.10 Tout le sport *29760185*
20.15 Le journal du Dakar *52213388*
20.25 Le fabuleux destin de... *91095475*

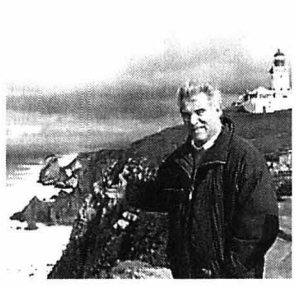

20.55 *79322746*

Thalassa

Le magazine de la mer proposé par Georges Pernoud

Escale au Portugal
Les reportages:
Dessine-moi Lisbonne; Quand les Portugais ont dessiné le monde; Le petit monde de Culatra; La morue, l'amie fidèle; Le sel de Castro Marim; Lisbonne africaine; Pêcheurs des falaises; L'île de Berlengua

22.35 Météo/Soir 3 *30339104*

22.55 On ne peut pas plaire à tout le monde *72190659* **1.10** Ombre et lumière *33268470* **1.40** Toute la musique qu'ils aiment. Spécial Ruggero Raimondi *45768031* **2.40** Un livre un jour *20532692* **2.45** Le fabuleux destin de... *70754499* **3.10** Le choc des cultures *88620050* **4.35** Côté maison *40410876* **5.00** Soir3: 20 ans *76743505* **5.25** C'est mieux ensemble *94065296* **5.45** Les matinales *85980302*

M6

7.00 Morning Live *50801307* **9.10** M6 boutique *15390017* **10.00** E comme envie *13863678* **10.15** M6 Music *66862272* **10.45** Star Six *26154475* **11.53** La météo des neiges *375298123* **11.54** Six Minutes Midi/Météo *492846366* **12.05** Madame est servie. Le sous-marin vert *70738123* **12.35** Docteur Quinn, femme médecin: Los Americanos *88700388*

13.34 Météo *456153185*
13.35 Amour et ambition
Téléfilm de David Lowell Rich, avec Robert Urich *79648307*
15.10 Associées pour la loi
Mauvais payeur. Avec Kathleen Quinlan *43842272*
16.05 Tubissimo *87061524*
17.05 80 à l'heure *71545272*
18.00 Stagate SG-1 *43866475*
18.55 Le Caméléon *71546901*
Question de courage
19.50 Caméra café *96767659*
19.54 Six minutes/Météo *457566098*
20.05 Une nounou d'enfer
La nounou et la star *84062543*
20.40 Caméra café *64190659*

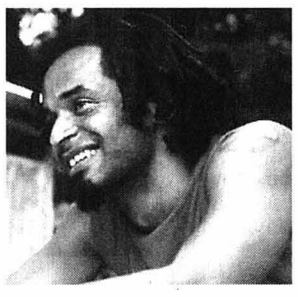

20.50 *49215901*

C'est leur destin

présenté par Benjamin Castaldi

Reportages consacrés au parcours hors du commun de personnalités parmi les plus appréciées du public.

1. Les 4 familles de Yannick Noah (document exclusif)
2. Objectif: devenir top-model
3. Emma Sjöberg la bombe de Taxi 3
4. Larry Flynt, la folle histoire du roi du porno

23.10 Deux flics à Miami. Le retour de Calderon (1/2). Avec Don Johnson, Philip Michael Thomas *32684630* **0.10** Deux flics à Miami. Le retour de Calderon (2/2). *49320741* **0.59** Météo et météo des neiges *416223875* **1.00** Delta Team. Manipulation. Avec Diego Wallraff, Stefanie Schmid *85420692* **1.25** M6 Music. Les nuits de M6 *56041895*

france 5 - arte

6.55 L'emploi par le net *96406814* **7.00** Dans ma boîte *81290475* **8.10** Debout les Zouzous *34995814* **8.45** Les maternelles *34245104* **10.20** Le journal de la santé *67765123* **10.40** L'œil et la main: l'école pour sortir du silence *50793678* **11.10** Quand les éléphants meurent *75210253* **12.05** Midi les Zouzous *52885433* **13.45** Le journal de la santé *33450543*

14.10 Les refrains de la mémoire *59831272*
14.40 Le «Titanic»: mythe et réalité *46960123*
15.35 Nouvelles de Sibérie *55179291*
16.35 Le nouveau corps humain *33970388*
Jeunesse éternelle
17.30 100% question *17159562*
18.05 C dans l'air *17906369*
19.00 Tracks *486475*
Magazine musical
19.45 ARTE info/Météo *161949*
20.15 La vie en feuilleton
Une année au zoo.
5. Le grand jour.
Documentaire de Thierry Marchand *148098*

20.45 *76322456*

Fiction

L'enfant désiré

Téléfilm de Johannes Fabrick, avec Vasiliki Kanakis-Roussi, Alexander Lutz, Sonsee Ahray, Nicholas Ofczarek

Nico, publicitaire et Paula, maquilleuse de théâtre décident de se lancer dans la course à l'adoption. Mais le jour où l'enfant tant attendu paraît, chacun se trouve soudain pris par ses obligations professionnelles...

22.15 Cène de village. Documentaire de Jens Arndt *5281185* **23.15** Profils. Les travaux de Luca Ronconi. Documentaire réalisé par Véronique Aubouy *9990456* **0.25** Barabas. Film historique de Richard Fleicher, avec Anthony Quinn (Rediffusion du 12 janvier) *19151988*

TV5

9.05 Zig Zag café *78716562* **10.00** Journal *56665765* **10.15** Chercheurs d'or. Téléfilm *69526746* **12.05** Une fois par mois *42939272* **13.00** Journal belge *70223291* **13.30** Carte postale gourmande *70233678* **14.00** Journal *85394920* **14.15** Douce France *17195630* **15.15** «D» Design *18399618* **16.00** Le Journal *33086611* **16.20** L'invité *71737949* **16.30** Mille et une voix *89515901* **17.05** Pyramide *23313889* **17.30** Questions pour un champion *51582291* **18.00** Journal *34734494* **18.15** Ascenseur pour l'échafaud. Film policier *85696727* **20.05** Gros plan *69398814* **20.30** Journal France 2 *65211659* **21.00** Mise au point. Magazine *28640272* **22.00** Le journal *96715982* **22.15** Des racines et des ailes OU Vie privée, vie publique *51871920*

EUROSPORT

8.30 Rallye. Dakar 2003 *193340* **9.30** Tennis. En direct. Tournoi féminin de Sydney (Aus). 5e jour *119388* **10.30** Ski. En direct. Super G dames. Coupe du monde *113104* **11.30** Tennis. En direct. Open d'Australie. 5e jour *954272* **12.30** Ski. En direct. Descente messieurs. Coupe du monde *5992307* **13.45** Snowboard. Coupe du monde FIS *739307* **14.15** Biathlon. En direct. 7,5 km sprint dames. Coupe du monde *9560562* **15.30** Ski. Super G dames. Coupe du monde *347369* **16.15** Tennis. Open d'Australie. 5e jour *26754307* **19.00** Volleyball. Ligue des champions *250833* **19.30** Football: Tournoi de Maspalomas (Esp). Finale *389185* **21.30** Tennis. Open d'Australie. 5e jour. A Melbourne *774098* **22.30** Rallye. Dakar 2003. 15e étape: Louxor - Abu Rish *235524*

CANAL+

12.30 Le 12:30 *56519659* **13.30** Le quinté+ la grande course. En direct de l'hippodrome de Cagnes. Plat *24464456* **14.00** Citizen Welles. Comédie dramatique *10544727* **15.25** Lundi investigation. Smicard(e)s. Doc. *78240388* **16.30** Dracula 2001. Film *99796727* **18.05** 7 jours au Groland *43796956* **18.19** Résultats et rapports. Quinté + *485962104* **18.25** Les Simpson. Série *28965833* **18.50** Maurad contre le reste du monde *36085659* **19.20** Omar et Fred *29315949* **19.30** Le journal des bonnes nouvelles *95005123* **19.55** Les guignols de l'info *43345825* **20.05** 60 jours-60 nuits *87251017* **20.30** Le journal du sport *82440920* **20.40** Le Journal du cinéma *59120272* **20.55** Le Zapping *10151456* **20.59** 5 bonnes raisons... *410151456*

RTL9

Pas d'émission le matin
12.00 Cas de divorce *29657727* **12.30** Skippy *36329678* **12.55** Brigade des mers *29420982* **13.40** Hawai, police d'Etat. Le Grand Kahuma *45050036* **14.40** L'as de la crime *43479098* **15.30** Commissaire Lea Sommer *23548456* **16.25** Les condamnées *74625920* **17.15** Skippy *71925611* **17.45** Des jours et des vies. Feuilleton *14866036* **18.10** Top models *19577833* **18.35** Brigade des mers. Série *33191920* **19.25** Ça va se savoir *59184104* **20.10** Friends: Celui qui avait un sweat rouge *83449949* **20.45** Triangle maudit. Téléfim de Ted Humphrey avec Luke Perry, Dan Cortese *42118388* **22.25** Explosif *99568369* **22.30** Contes pervers. Film érotique *65086494* **0.10** Aphrodisia. Série *86164760* **1.20** Téléachat *45563437* **3.25** Derrick *40806499*

TMC

7.05 Les Compagnons de l'aventure *72092369* **10.25** Montana ou le dernier cow-boy. Téléfilm *91816104* **12.25** TMC Cuisine *77544861* **12.45** Pendant la pub *41526949* **13.05** Les nouvelles filles d'à côté *36602456* **13.35** Hercule Poirot *99252036* **15.20** Fame *80059340* **16.10** Un flic nommé Lecœur *70229036* **17.50** TMC'Kdo *93231611* **18.00** Journal/Météo *15522949* **18.15** La Tribu *49981727* **18.45** TMC'Kdo *28167388* **18.55** Balko *30393340* **19.45** TMC'Kdo *47471291* **20.00** Zorro. Série *30189833* **20.30** Pendant la pub: Pierre Perret *83901727* **20.50** Léon Morin, prêtre. Téléfilm de Pierre Boutron avec Robin Renucci, Nicole Garcia, Nada Strancar *36818291* **22.20** Mutant X. L'homme électrique. Série *69871185* **23.05** Journal/Météo *42674104*

PLANÈTE

7.55 Les ailes de légende *83578123* **8.30** Little Big Shaquille *66869920* **9.20** La vie secrète des jardins *75787524* **10.15** A Londres, des fourrières... *68555272* **10.50** Consommateurs, si vous saviez *48354543* **11.20** Georges Brassens *82927524* **12.45** Léo Ferré le talent à fleur de peau *39492982* **13.40** Les hyènes diaboliques *93163659* **14.10** Affaire Grégory... *94025388* **15.10** En quelques mots *60413272* **15.35** L'affaire Sagawa... *63992920* **16.35** Histoires de détectives *84873920* **18.15** L'Odyssée du coureur de fond *59033678* **19.15** Les gazelles des îles *58158739* **19.45** Bienvenue au grand magasin *26452185* **20.15** Dans la peau d'un animal *26462562* **20.45** A Londres des fourrières... Doc. *82720271* **23.55** Dans la peau d'un animal *46578746*

SF1

8.00 Wetterkanal **9.50** Schweiz aktuell **10.15** Ski alpin: Weltcup Super-G Frauen. Direkt aus Cortina d'Ampezzo **12.00** Ski alpin: Weltcup Abfahrt Männer. Direkt aus Wengen **14.05** Meteo/Tagesschau **14.25** Telescoop **14.55** Der Golfkrieg **15.10** Dr. Stefan Frank. Serie **16.00** Telescoop **16.25** Hör'mal wer da hämmert. Serie **16.50** Benjamin Blümchen. Serie **17.15** Briefe von Felix **17.30** Gutenacht-Geschichte **17.45** Tagesschau **17.55** Forsthaus Falkenau **18.45** Telesguard **19.00** Schweiz aktuell **19.30** Tagesschau/Meteo **20.00** Notruf 144 **20.15** Aktenzeichen XY ungelöst **21.20** Reporter **21.50** 10 vor 10 **22.20** Arena **23.50** Aktenzeichen XY ungelöst **0.00** Ein Fall für zwei. Serie **1.00** Tagesschau/Meteo **1.10** Sport aktuell **1.30** Bildung

TSI 1

8.00 Falò **9.40** Agenda TSI **10.15** Ricordi **10.45** I due volti dell'amore **11.30** Luna piena d'amore **12.00** Quel uragano di papà. Telefilm **12.30** Telegiornale/Meteo **12.45** Mr. Jack Pot. Gioco **13.20** I due volti dell'amore **14.05** Bonanza. Telefilm **14.55** Storie di ieri **15.05** L'errore boreale. Doc **15.50** Le farfalle o l'arte della metamorfosi **16.00** Telegiornale flash **16.05** Il commissario Kress. Telefilm **17.05** ió-ió **17.35** Quel tesoro di Raymond **18.00** Telegiornale **18.10** Spaccatredici **18.50** Oggi sport **19.00** Il Quotidiano Cronaca **19.30** Il Quotidiano Dossier **20.00** Telegiornale/Meteo **20.40** Uno, nessuno, centomila **21.00** Mi ritorna in mente **22.40** Telegiornale notte/Meteo **23.00** Romy & Michelle. Film commedia **0.30** Repliche continuate

ARD

9.00 Tagesschau **9.05** Großstadtrevier. Krimiserie **9.55** Wetterschau **10.00** Tagesschau **10.03** Sportschau. Ski alpin. Super-G Damen. Weltcup aus Cortina d'Ampezzo **14.00** Tagesschau **14.10** Ein Schloss am Wörthersee **15.00** Tagesschau **15.15** Abenteuer Wildnis **16.00** höchstpersönlich **16.30** Alfredissimo! **17.00** Tagesschau **17.15** Brisant **17.43** Regionales **17.55** Verbotene Liebe. Serie **18.25** Marienhof. Serie **18.50** St. Angela. Krankenhausserie **19.15** Das Quiz mit Jörg Pilawa **19.50** Das Wetter **19.55** Börse im Ersten **20.00** Tagesschau **20.15** Marga Engel kocht vor Wut. Komödie **21.45** Exlusiv. Reportage **22.15** Bericht aus Berlin **22.43** Das Wetter **22.45** Der Tod ist keine Beinbruch. Comedyserie **23.15** Kuss des Todes. Thriller

SWF

7.15 Teletubbies **7.40** SimsalaGrimm. Trickserie **8.05** Vorsicht! Hund. Trickserie **8.15** Tele-Gym **8.30** Nano. Zukunftsmagazin **9.00** Planet Wissen **10.00** Fliege. Talkshow **11.00** Brisant **11.30** Landesprogramme **12.30** Die Bahamas - lebende Inseln **13.15** In aller Freundschaft. Arztserie **14.00** Planet Wissen. Magazin **15.00** Wunschbox **16.00** Aktuell **16.05** Kaffee oder Tee? Service **18.00** Aktuel **18.05** Hierzuland **20.00** Tagesschau **20.15** Fröhlicher Weinberg. Unterhaltung **21.45** Aktuell **22.00** Nachtcafé. Talkshow **23.30** Nachtkultur. Magazin **0.00** Schümer & Scheck: Der Büchertalk **0.30** Brisant **1.00** Leute Night **3.00** Wiederholungen

TCM

20.45 Je reviens de l'enfer. De Mervyn Le Roy, avec James Garner, William Holden (1956) **22.40** Les géants du ciel. De Raoul Walsh, avec Henry Hull, Edmond O'Brien (1948) **0.55** Luke la main froide. De Stuart Rosenberg, avec Paul Newman, George Kennedy (1967) **2.35** Brotherly Love. De J. Lee Thompson, avec Peter O'Toole, Susannah York (1970) **4.20** La forteresse volante. Film de guerre de Walter Ford (1942)

TVE

6.30 Gente **7.30** Telediario **9.30** Los desayunos de TVE **10.00** La cocina de Karlos Arguiñano **10.25** Saber vivir **11.00** Por la mañana **12.45** para gourmets **13.00** Telediario internacional **13.30** Cultura con ñ **14.00** Saber y ganar **14.30** Corazon de invierno **15.00** Telediario **15.50** Secreto de amor **16.30** Geminis **17.00** Barrio sesamo **17.30** Pelopanocha **18.00** Canal 24 horas **18.25** La botica de la abuela 2003 **18.40** El planeta de los niños **19.10** Cerca de ti **20.00** Operacion triunfo **20.30** Gente **21.00** Telediario 2 **21.50** Cruz y raya.com III **22.20** Esta es mi historia **0.00** Dias de cine **1.00** Conciertos de radio-3 **1.30** Polideportivo **2.00** Canal 24 horas **2.30** Futbol 2e division B 2002/2003. Alcocon - Celta B

RADIOS

LA PREMIÈRE

5.00 Le journal du matin **8.35** On en parle **9.30** Mordicus **11.06** Les dicodeurs **12.07** Chacun pour tous **12.11** Salut les p'tits zèbres **12.30** Le journal **13.00** Tombouctou, 52 jours **13.30** Journal intime **14.50** Fréquences noires **15.04** Histoire vivante **16.04** Aqua concert **17.10** Presque rien sur presque tout **18.00** Forums **19.05** Radio Paradiso **20.04** Drôles d'histoires **21.00** Azimut **22.04** Autour de minuit **22.30** Le journal de nuit

RTN

6.00 La Matinale **6.00, 6.30, 7.00, 7.30, 8.00, 12.15, 18.00** Journal **6.15, 6.45, 7.15, 7.45** Les titres **8.30, 9.00, 10.00, 11.00, 14.00, 15.00, 16.00. 17.00** Flash infos **6.20** Le jeu des lève tôt **6.44** PMU (les rapports) **6.50** Opiniophone **7.20** Revue de presse **7.25** Jackpot **7.40** Bonjour chez nous! **7.50** La vie de château **8.15** Profils **8.40** Presse citron **9.00-11.00** Couleur Café **9.15** L'invité de 09h **9.45** Météo régionale **9.55, 12.55** Petites annonces **10.15** On connait la chanson **10.30** Week-end go **10.45** Les naissances **11.03** Sur le vif **11.45** La Tirelire RTN **12.00** Les titres du journal **12.03** Le rendez-vous des entreprises **12.15** Le Journal **13.00** Musique Avenue **16.00** C:NeT **16.40, 17.40** Net Quiiizz **18.25** Agenda sportif **19.00** Rappel des titres

FRÉQUENCE JURA

6.30, 7.30, 8.30, 9.00, 10.00, 11.00 Flash **6.35, 7.35** Etat des routes **7.15** Regard sur la Suisse **7.50** Revue de presse **8.20** La météo des champs **8.45** Question de chez nous! **9.10** Balades jurassiennes **9.15** Mieux comprendre «culture» **10.05, 11.05** Zénith **11.15** La corbeille **11.30** Eclats de rire **11.45** Jeu du rire **12.00** Infos titres **12.15** Jura midi **12.35, 18.17** Météo **12.37** Carnet rose **12.50** Troc en stock **12.56** Eclats de voix **13.00, 14.05, 15.05** Verre azur **16.05, 17.05** Plein tube **16.20** Chronique web **16.30** CD de la semaine **16.45** Question cinéma **17.00** Flash **17.05** Plein tube **17.20, 17.50** Chronique web **17.30** Titube **18.00** Jura soir **18.17** Météo **18.32** Question de temps **19.00** Les ensoirées **0.00** Trafic de nuit

RADIO JURA BERNOIS

6.00, 7.00, 8.00 Journal RJB **6.10** Les matinales **6.11** Ephémérides **6.15, 7.15** Magazine **6.24, 7.25** Etat des routes **6.30, 7.30, 8.30, 9.00, 10.00, 11.00, 16.00, 17.00** Flash RJB **6.40** Sagacité **7.15** Magazine **7.40** La télé **7.50** Revue de presse **8.40** Jeu du bruit **9.05, 10.05, 13.00, 18.32** 100% Musique **11.05** Radiomania **11.45** La bonne combinaison **11.50** Les naissances **12.00** Les titres **12.15** Le journal **12.40** A l'affiche **12.50** A l'occase **16.05, 17.05** Plein tube **16.20** Chronique web **16.30** CD de la semaine **16.45** Question cinéma **17.00** Flash **17.20, 17.50** Chronique web **17.30** Titube **18.00** Le Journal

RTP

7.30 Entre Nós **8.00** Bom Dia Portugal **11.00** Praça da Alegria **14.00** Jornal da Tarde **15.00** Cronica do seculo **16.00** Junior **16.30** Vencedores **17.30** Entre Nós **18.00** Noticias de Portugal **19.00** Quebra cabeças **19.45** Alves dos Reis **20.15** O Elo mais fraco **21.00** Telejornal **22.00** O Processo dos Tavoras **23.00** Grande entrevista **0.00** Gente da cidade **0.30** Acontece **1.00** Alves dos reis **2.00** Jornal 2 **3.00** O Elo mais fracos

RAI1

6.00 Euronews **6.30** Tg 1 **6.45** Unomattina **7.00, 8.00, 9.00** Tg 1-Mattina **7.05** Economia oggi **9.30** Tg 1 - Flash **10.40** Tuttobenessere **11.25** Che tempo fa **11.30** Telegiornale **11.35** S.O.S. Unomattina **12.00** La prova del cuoco **13.30** Tg1 **14.00** Economia **14.05** Casa Raiuno **16.15** La vita in diretta **17.00** Telegiornale **17.10** Che tempo fa **18.45** L'eredità **20.00** Telegiornale **20.35** Il castello. Varietà **20.55** Commissario Montalbano. Telefilm **23.05** Tg1 **23.10** Attualità

RAI2

10.30 Tg2-Notizie **10.45** Medicina 33 **11.00** I fatti vostri **13.00** Tg2. Giorno **13.30** Tg2 Costume e società **13.50** Tg2. Salute 33 **14.05** Al posto tuo **16.35** Cuori rubati. Telefilm **17.00** Cartoni-Digimon Tamers **17.15** Cartoni Rika Chan **17.50** Tg 2 Flash **18.10** Sportsera **18.35** Sereno variabile **19.10** Streghe **20.00** Cartoni Tweety **20.30** Tg 2 **20.55** Excalibur. Attualità **23.10** Chiambretti c'é **0.15** Tg2 Notte **0.50** Parlamento **1.10** Motociclismo. Parigi - Dakar

CANAL ALPHA

8.00 à **12.00** Journal régional de lundi, mardi, mercredi et jeudi en boucle nonstop **19.00 à 0.00** En boucle. Journal régional. Météo. Evénement **16.30** McMusic diffusé 2 fois

TELEBIELINGUE

19.00 Nouvelles régionales / Bourse / Météo / Agenda / Interview. Répétition programme jusqu'au lendemain à 13 heures.

PROGRAMME

CLUB DES LECTEURS DE L'EXPRESS

Retrouvez-nous sur Internet
www.lexpress.ch
Tél. 032 723 53 70 (le matin)

CONCERT

NEUCHÂTEL
Temple du Bas, Salle de Musique
Samedi 18 janvier 2003, 20 h

ORCHESTRE SYMPHONIQUE NEUCHÂTELOIS

Arthur Honegger

Nicolas de Flue

Direction: Theo Loosli
Soliste: Jean-Luc Bideau, récitant

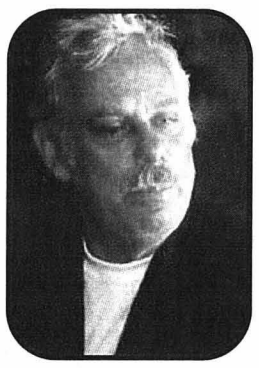

La création de cette légende dramatique d'Arthur Honegger sur un texte de Denis de Rougemont, qui devait représenter le canton de Neuchâtel à l'exposition nationale de Zurich en 1939, n'a pu se faire en raison de la mobilisation. Nicolas de Flue, ce grand sage du XVe siècle, avait rétabli la paix entre les confédérés, suite à de graves discordes dues aux victoires remportées trop facilement sur Charles le Téméraire.

Prix d'entrée: Fr. 25.– à Fr. 40.–
Etudiants, apprentis, AVS: Fr. 20.– à Fr. 35.–
Réservations: Le Strapontin, tél. 032 717 79 07

RÉDUCTION Fr. 5.- CLUB E

IMPROVISATION

SAINT-AUBIN
La Tarentule
Samedi 18 janvier 2003, 20 h

LIGUE D'IMPROVISATION NEUCHÂTELOISE

La Tarentule - Neuchâtel 1

Match d'improvisation théâtrale dans le cadre du championnat cantonal JUNIORS

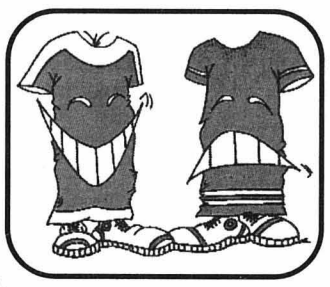

Voilà deux équipes juniors neuchâteloises pleines de fougue et de surprises, elles seront au rendez-vous ce samedi pour vous surprendre et vous faire rire. L'IMPRO ??? VOUS CONNAISSEZ ? Des règles de hockey s'alliant au théâtre, une bonne dose d'humour et d'imagination, 2 équipes de 6 comédiens assistés de leur coach, 1 arbitre, 2 assistants, 1 maître de cérémonie, 1 dj d'enfer, soit 19 comédiens heureux de vous faire vivre un spectacle unique, joué juste une fois, pour vous.

Prix d'entrée: adultes Fr. 15.–
Etudiants, enfants, AVS: Fr. 10.–

Billets à l'entrée

RÉDUCTION Fr. 5.- CLUB E

CONTES

NEUCHÂTEL, Théâtre du Passage
Passage Max-de-Meuron 4
Dimanche 19 janvier, 17 h. Mardi 21 et mercredi 22 janvier 2003, 20 h

service culturel migros

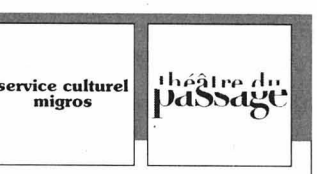

THÉÂTRE DU PASSAGE

Contes humoristiques

d'Alphonse Allais
Lecture d'André Oppel

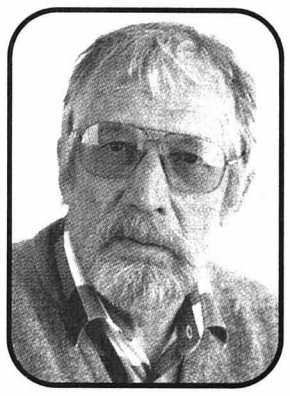

Alphonse Allais publia plus d'un millier de contes. Doué d'un tempérament de mystificateur peu commun, il s'est permis les inventions les plus loufoques, témoignant d'un certain goût de l'absurde, avec cette élégance imperturbable que beaucoup lui envient aujourd'hui encore. Créée au Théâtre du Pommier, cette lecture offre une belle occasion de (re)découvrir un auteur à l'humour aussi subtil qu'insolite.

Prix d'entrée: Fr. 30.–
Etudiants/chômeurs/AVS/AI Fr. 20.–

Renseignements:
Le Strapontin, tél. 032 717 79 07

RÉDUCTION Fr. 5.- CLUB E

THÉÂTRE

NEUCHÂTEL, Théâtre du Passage
Passage Max-de-Meuron 4
Mercredi 22 janvier 2003, 15 h

service culturel migros

THÉÂTRE DU PASSAGE

Bestiaire forain

par Le Cirque de la Licorne

Ils arrivent de loin, sûrement de très loin: dompteurs - démiurges, vieux croûtons masqués en pantoufles, parlant une langue babélique. Une arche de Noé incongrue aux frontières de l'imaginaire, une ménagerie chimérique et de curieuses bestioles, en limaille et en ferraille, nourries à l'huile de gaissage, que l'on découvre à travers d'impossibles numéros et des histoires à dormir debout.

Prix d'entrée: Fr. 35.–
Etudiants/chômeurs/AVS/AI Fr. 25.–
Enfants Fr. 20.–
Renseignements:
Le Strapontin, tél. 032 717 79 07

RÉDUCTION Fr. 5.- CLUB E

THÉÂTRE

NEUCHÂTEL Théâtre du Pommier,
Rue du Pommier 9
Vendredi 24 et samedi 25 janvier 2003, à 19 h 30

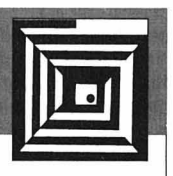

CENTRE CULTUREL NEUCHÂTELOIS

Un plat de résistance

De Benjamin Knobil et Romain Lagarde
Par le Cie Nonante-Trois

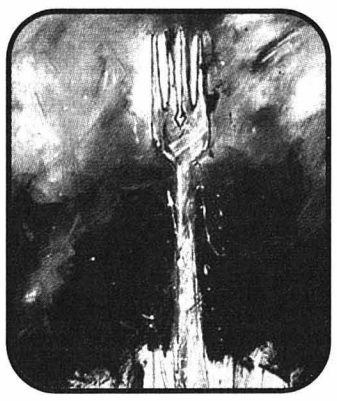

Joseph Cormalin, le chef le plus toqué de France, dirige "La Caresse Gourmande". Vivant comme un Hermite, il s'entretient dans des conversations passionnées avec ses vins, ses produits, ses casseroles et le portrait de sa femme, devenus pour lui autant de muses vivantes et animées. Tension dramatique et saveurs raffinées garanties!

Prix d'entrée: Fr. 22.–
Etudiants, AVS, AI: Fr. 15.-

Réservations: Centre culturel neuchâtelois tél. 032 725 05 05

RÉDUCTION Fr. 5.- CLUB E

Bulletin d'adhésion

Oui, je désire être membre du Club E.

Veuillez me faire parvenir ma carte à l'adresse suivante:

- ❑ **Carte principale:** gratuite pour les abonnés réguliers à *L'Express.*
- ❑ **Carte supplémentaire pour membre de la famille vivant sous le même toit:** Fr. 20.– à verser au moyen du bulletin de versement qui vous parviendra par retour du courrier.

Nom: _____

Prénom: _____

Rue et No: _____

NPA/Lieu: _____

Date de naissance: _____

Tél.: _____ No d'abonné: _____

A retourner à: ***L'Express,*** **Club E, Service de promotion, case postale 2216, 2001 Neuchâtel,** ou inscription sur Internet: **www.lexpress.ch,** rubrique **Club des lecteurs.**

Cherchez le mot caché!

Lézard dangereux, un mot de 9 lettres

La solution de la grille, paraîtra demain dans l'édition de *L'EXPRESS*

Les mots cachés paraissent chaque lundi, mercredi et vendredi

A Agacer, Agame, Anodin, Aracée, Asticot
C Cheptel
D Dartre, Denrée
E Entrée, Etalon
F Férie
G Germon, Ginseng, Glaréole, Gluten, Goujon, Grimer
H Hydraire, Hypocras
I Icaque, Impala, Indium, Intérim, Isard, Isobare, Isoète
L Laitue
M Marner, Mélèze, Merle, Meule, Minois
N Niçoise, Norois
P Paresse, Parrain, Plumet, Pommier
R Radar, Ranger, Réelle, Régent, Renne, Riante, Ricin
S Semoir, Sérum, Soap, Suint
T Tennis, Tenuto, Touret
Q Quai
U Unau

L	E	T	P	E	H	C	R	E	G	N	A	R	M	T
E	Z	E	L	E	M	Y	H	M	E	R	L	E	E	N
E	M	M	U	R	E	S	P	T	L	A	I	T	U	E
I	L	U	O	N	O	J	U	O	G	D	N	M	L	G
I	M	L	I	E	A	L	R	E	C	A	G	A	E	E
T	A	P	C	D	G	U	N	D	I	R	L	R	F	R
E	N	U	A	I	N	T	E	R	I	M	A	E	E	T
N	L	I	Q	L	R	I	E	E	S	B	R	S	M	R
U	A	L	U	E	A	N	A	S	O	I	E	R	A	A
T	G	N	E	S	N	I	G	S	E	M	O	I	R	D
O	A	M	I	E	O	E	I	E	T	A	L	O	N	D
U	M	H	Y	D	R	A	I	R	E	I	E	I	E	R
R	E	I	M	M	O	P	P	A	E	E	C	A	R	A
E	S	I	O	C	I	N	E	P	M	I	N	O	I	S
T	E	N	N	I	S	P	A	R	R	A	I	N	T	I

17/01/03

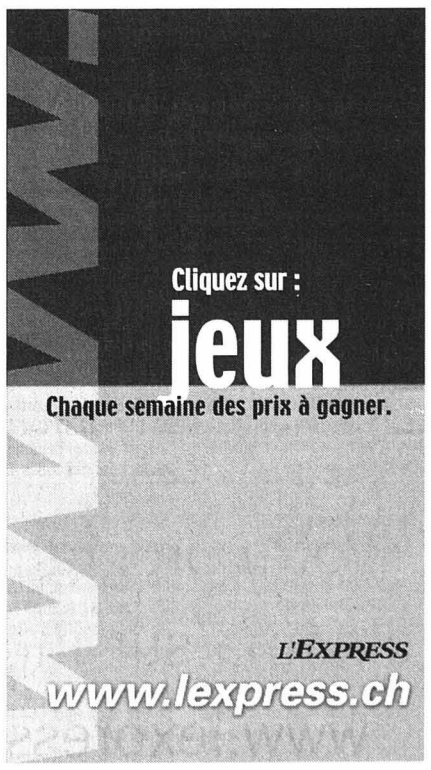

LES CINÉMAS À NEUCHÂTEL

APOLLO 1 032 710 10 33

HARRY POTTER ET LA CHAMBRE DES SECRETS 10 ans. 7e semaine.
V.F. VE au MA 15h.
VE au DI + MA 20h15.
V.O. s.-t. fr./all. LU 20h15.
De C. Columbus. Avec D. Radcliffe, R. Grint, E. Watson.
Harry est averti qu'il ne doit pas retourner à l'école de Poudlard car un danger menace. Il refuse de le croire. Hélas!

APOLLO 1 032 710 10 33

UNE FEMME DE MÉNAGE
12 ans. 3e semaine.
V.F. VE au MA 18h15.
De Claude Berri. Avec Jean-Pierre Bacri, Emilie Dequenne, Brigitte Catillon.
Sa femme l'a quitté. Sa nouvelle vie va être bouleversée par une petite annonce: «Jeune fille cherche heures de ménage»...

APOLLO 2 032 710 10 33

SEX FANS DES SIXTIES
12 ans. 1re semaine.
V.F. VE au DI 15h30, 18h, 20h45.
V.O. s.-t. fr./all. LU, MA 15h30, 18h, 20h45.
De B. Dolman. Avec S. Sarandon, Goldie Hawn, Geoffrey Rush.
Comédie! Après avoir été virée de son bar, sa seule ressource, c'est aller voir sa copine d'il y a 30 ans. Et là...

APOLLO 2 032 710 10 33

LE GOUROU
12 ans. 2e semaine.
V.F. VE, SA 23h.
De Daisy Von Scherler Mayer. Avec Heather Graham, J. Mistry, M. Tomei.
Pensant trouver la gloire aux USA, il va devenir malgré lui un gourou très spécial et tomber amoureux d'une star du X...

APOLLO 3 032 710 10 33

LA PLANÈTE AU TRÉSOR
Pour tous. 9e semaine.
V.F. VE au MA 15h30.
De Ron Clements, John Musker.
LE NOUVEAU DISNEY!
Grâce à une carte secrète, il va embarquer sur un galion de l'espace, chasser un trésor...

APOLLO 3 032 710 10 33

Cycle «Jacques Tati»
PLAYTIME Pour tous.
V.F. VE au MA 17h45.
De Jacques Tati. Avec Jacques Tati, Barbara Denneck, Jacqueline Lecomte.
Un des chef-d'œuvre comique du réalisateur en copie restaurée! Des touristes américaines débarquent visiter l'Europe...

APOLLO 3 032 710 10 33

FULL FRONTAL
16 ans. 1re semaine.
V.F. VE au DI 20h30.
V.O. s.-t. fr./all. LU, MA 20h30.
De Steven Soderbergh. Avec Julia Roberts, David Duchovny, Nicky Katt.
Plongée au cœur du système hollywoodien, zoom sur la décadence de certains «acteurs» du milieu... Original à souhait!

APOLLO 3 032 710 10 33

LE SMOKING
12 ans. 4e semaine.
V.F. VE, SA 23h.
De Kevin Donovan. Avec Jackie Chan, Jennifer Love Hewitt, Jason Isaacs.
Action et comédie! Revêtu d'un costume truffé de gadgets, lui, simple chauffeur, va combattre un riche industriel...

ARCADES 032 710 10 44

LE SEIGNEUR DES ANNEAUX - LES DEUX TOURS 14 ans. 5e semaine.
V.F. VE au MA 16h45. VE au LU 20h30. SA, DI 13h.
V.O. s.-t. fr./all. MA 20h30.
De P. Jackson. Avec E. Wood, S. Astin, V. Mortensen.
Au cœur de la Terre Noire du Mordor, le destin de la Communauté va basculer...
Un épisode plus que génial...

BIO 032 710 10 55

IRIS
16 ans. 1re semaine.
V.O. s.-t. fr./all. VE au MA 16h.
VE au LU 20h45.
De Richard Eyre. Avec Kate Winslet, Jim Broadbent, Judi Dench.
Iris retrace la vie mouvementée d'Iris Murdoch, une romancière britannique qui décéda de la maladie d'Alzheimer.

BIO 032 710 10 55

11 SEPTEMBRE
16 ans. 1re semaine.
V.O. s.-t. fr./all. VE au MA 18h.
De Youssef Chahine, Claude Lelouche, Samira Makhmalbaf, Idrissa Ouedraogo.
11 réalisateurs d'origine et de culture différentes, onze regards sur les événements tragiques survenus à New-York...

PALACE 032 710 10 66

GANGS OF NEW YORK
16 ans. 2e semaine.
V.F. VE au DI + MA 17h, 20h30. DI 13h30.
V.O. s.-t. fr./all. LU 17h, 20h30.
De Martin Scorsese. Avec Leonardo DiCapri, Daniel Day-Lewis, C. Diaz.
En 1846, dans un faubourg pauvre de New York, une terrible guerre des gangs sévit...
Du tout grand spectacle, époustouflant!

REX 032 710 10 77

MON IDOLE
16 ans. 2e semaine.
V.F. VE au MA 15h30, 20h45.
De Guillaume Canet.
Avec Guillaume Canet, François Berléand, Diane Kruger.
Il est engagé par un producteur, fait connaissance de sa femme et de la face cachée de son employeur... Manip et pouvoir!

REX 032 710 10 77

BOWLING FOR COLUMBINE
«Reprise à la demande générale»
12 ans. 4e semaine.
V.O. s.-t. fr./all. VE au MA 18h.
VE, SA 23h.
De Michael Moore.
Documentaire très dérangeant sur la violence provoquée par les armes à feu aux USA.
Criant de vérité, fort!!!

STUDIO 032 710 10 88

LE PAPILLON
Pour tous. 5e semaine.
V.F. VE au MA 16h, 18h, 20h15.
SA, DI 14h.
De P. Muyl. Avec M. Serrault, Claire Bouanich, Nade Dieu.
Une fillette de 8 ans délaissée par sa mère s'embarque dans une aventure avec un vieux ronchonneur...
Frais et beau!

Une pièce d'identité sera demandée à toute personne dont l'âge pourrait prêter à confusion.
Merci de votre compréhension.

Votre programme cinéma sur internet
www.lexpress.ch

LES CINÉMAS DANS LA RÉGION

LA CHAUX-DE-FONDS

■ ABC (032 967 90 42)
L'AUTRE MONDE. Ve 20h45, sa 16h30, di 18h30 (VO st. fr/all.). 12 ans. De M. Allouache.
SWEET SIXTEEN. Ve 18h30, sa/di 20h45 (VO st. fr/all.). 16 ans. De K. Loach.
PARLEZ-MOI D'AMOUR. Sa 18h30, di 16h30. 12 ans. De S. Marceau.

■ CORSO (032 916 13 77)
HARRY POTTER ET LA CHAMBRE DES SECRETS. 17h15. 10 ans. 7e semaine. De Ch. Columbus.
MON IDOLE. 20h45. 16 ans. 2e semaine. De G. Canet.

■ EDEN (032 913 13 79)
GANGS OF NEW YORK. 17h-20h30. 16 ans. 2e semaine. De M. Scorsese.

■ PLAZA (032 916 13 55)
LE SEIGNEUR DES ANNEAUX - LES DEUX TOURS. 16h45-20h30. 14 ans. 5e semaine. De P. Jackson.

■ SCALA (032 916 13 66)
LE PAPILLON. 16h-18h15-20h45. Pour tous. 5e semaine. De Ph. Muyl.
SEX FANS DES SIXTIES. 16h-18h15-20h30. 12 ans. Première suisse. De B. Dolman.
L'ENFANT QUI VOULAIT ÊTRE UN OURS. 16h. Pour tous. Première suisse. De J. Astrup.
LES VACANCES DE MONSIEUR HULOT. 18h. Pour tous. Cycle «Jacques Tati». De J. Tati.
IRIS. 20h15 (VO st. fr/all.). 16 ans. Première suisse. De R. Eyre.

COUVET

■ COLISÉE (032 863 16 66)
PHOTO OBSESSION. Ve/sa 20h30, di 16h30-20h30. 16 ans.

LA NEUVEVILLE

■ LE MUSÉE (032 751 27 50)
LE PAPILLON. Ve/sa/di 20h30. Pour tous. De Ph. Muyl.

À VISITER DANS LA RÉGION

NEUCHÂTEL

BIBLIOTHÈQUE PUBLIQUE ET UNIVERSITAIRE. «L'édition neuchâteloise au siècle des Lumières: La Société typographique de Neuchâtel (1769-1789)», lu-ve 8-20h, sa 8-17h, jusqu'au 30.4. «Manuscrits de Jean-Jacques Rousseau», me/sa 14-17h ou sur rdv 032 717 73 00.
ÉCOLE-CLUB MIGROS. Peintures de Fabien H. Lu-je 8-20h30, ve 8-20h, sa 8-12h. Jusqu'au 26.1.
HOME CLOS-BROCHET. Exposition d'aquarelles de Katharina Sahli. Tous les jours de 14h à 18h, jusqu'au 02.02.
JARDIN BOTANIQUE. Présentations permanentes, serres consacrées à Madagascar. Parc et serres ouverts tous les jours de 9h-17h. Serres fermées le lundi.
PANESPO. Exposition de tortues vivantes. Plus de 400 chéloniens. Tous les jours 10-19h. Jusqu'au 26.1.

BOUDRY

TOUR DE PIERRE/CAVEAU DE DÉGUSTATION DES VINS. Fermeture annuelle jusqu'au 1.5.

COLOMBIER

CHÂTEAU. Fermeture annuelle jusqu'au 28.2.

SAINT-SULPICE

VAPEUR VAL-DE-TRAVERS. Visites du dépôt, tous les samedis 9-17h et sur demande, tél/fax 032 751 38 07.

TRAVERS

MINES D'ASPHALTE DE LA PRESTA. Groupes: toute l'année, toute la journée sur réservation. Individuels: di 12-14h. Café des Mines: di dès 11h. Ouvert dès 15 personnes sur réservation. Jusqu'au 31.3. Renseignements/réservations: 032 863 30 10. E-mail: hotelaigle@bluewin.ch.

VAUMARCUS

CHÂTEAU. «Château des mille et une vies». Salles médiévales et de préhistoire. Visite guidée sur réservation au 032/836 36 36, dès 10 personnes. www.chateauvaumarcus.ch.

LA CHAUX-DE-FONDS

ABC. Rebet, gravure au cutter. Jusqu'au 1.2.
BOIS-DU-PETIT-CHÂTEAU. Tous les jours de 8-19h (été) ou 17h (hiver). Vivarium: 9-12h/14-18h (été) ou 17h (hiver).

LE LOCLE

HOME DE LA RÉSIDENCE (CÔTE 24). Peintures de Rémi Scherrer, dit d'Ursanne. Tous les jours 10-18h. Jusqu'au 19.1.

LES PONTS-DE-MARTEL

FROMAGERIE. Démonstration tous les jours, 8-12h/17-19h; fabrication 8-10h.
LE MARTAGON. Aquarelles, gravures, dessins de Suzanne Pellaton-Bertholet. Jusqu'au 28.2.

L'IMPRESSUM

L'EXPRESS

Société éditrice: SNP Société Neuchâteloise de Presse SA
Editeur: Fabien Wolfrath
Directeur des rédactions: Mario Sessa
Impression: Centre Presse, Neuchâtel

Rédaction en chef
Rédacteur en chef: Mario Sessa
Rédacteur en chef adjoint: Patrick Oberli
Chef d'édition: Jacques Girard
Resp. site La Chaux-de-Fonds: Daniel Droz
redaction@lexpress.ch
Tél. 032 723 53 01

Rédaction
Canton de Neuchâtel: Stéphane Devaux (resp.), Rémy Gogniat, Nicolas Huber, Françoise Kuenzi, Brigitte Rebetez, Sandra Spagnol.
ne.canton@lexpress.ch
Ville de Neuchâtel: Pascal Hofer (resp.), Alexandre Caldara, Jean-Michel Pauchard, Yvonne Tissot.
ville.neuchatel@lexpress.ch
Littoral et Vallées: Philippe Chopard (resp.), Mariano De Cristofano, Christiane Meroni, Caroline Plachta, Santi Terol, Florence Veya.
littoral@lexpress.ch
Montagnes: Daniel Droz (resp.), Irène Brossard, Léo Bysaeth, Claire-Lise Droz, Robert Nussbaum, JeanClaude Perrin.
montagnes@limpartial.ch
Jura bernois: Dominique Eggler, Olivier Odiet.
jura.bernois@limpartial.ch
Canton du Jura: Victor Giordano, Michel Gogniat.
jura.canton@limpartial.ch
Sports: Jean-François Berdat (resp.), Julian Cerviño, Emile Perrin, Gérard Stegmüller, Patrick Turuvani, Thomas Truong.
sport@limpartial.ch
Magazine: Dominique Bosshard (resp.), Sophie Bourquin.
magazine@limpartial.ch
Suisse/Monde/Economie/Société: Jacques Girard (resp.), Chantal Amez-Droz, Eugenio D'Alessio, Jean-Luc Wenger.
ch-monde-eco@lexpress.ch
A Berne: François Nussbaum.
Edition régionale: François Treuthardt (resp.), Nicolas Bringolf, François Othenin-Girard, Serge-André Maire, Michel Merz, Manuel Montavon,
Photographes: Christian Galley, Richard Leuenberger, David Marchon.
Infographiste: François Allanou.
Dessinateur: Jean-Marc Elzingre.

Abonnements:
Rue Saint-Maurice 4
2001 Neuchâtel
Tél. 032 723 53 90
Fax 032 723 53 99
clientele@lexpress.ch

Régie des annonces:
Publicitas SA,
Rue Saint-Maurice 4
2001 Neuchâtel
Tél. 032 729 42 42
Fax 032 729 42 43
neuchatel@publicitas.ch

LES MUSÉES DANS LA RÉGION

NEUCHÂTEL

CENTRE DÜRRENMATT. «Friedrich Dürrenmatt, écrivain et peintre». Jusqu'au 28.2. Me-di 11-17h, je 11-19h. Visites guidées sur réservation.
MUSÉE D'ART ET D'HISTOIRE. «Big is beautiful», jusqu'au 19.1. Et l'exposition permanente «Neuchâtel à travers les siècles». Ma-di 10h-18h.
****MUSÉE D'ETHNOGRAPHIE*.*** «Le musée cannibale». Ma-di 10-17h. Jusqu'au 2.3. Entrée libre le mercredi.
MUSÉE D'HISTOIRE NATURELLE. «Sable», ma-di 10-18h. Prolongation jusqu'au 2.03.

BOUDRY

MUSÉE DE L'AREUSE. Fermeture annuelle jusqu'au 1.4.
MUSÉE DE LA VIGNE ET DU VIN. «À table». Me-di 14-18h. Jusqu'au 15.6.

CERNIER

MUSÉE DES SAPEURS-POMPIERS. Collection d'objets divers datant du 19me siècle à ce jour. Visites sur demande, 079/240 29 00.

HAUTERIVE

LATÉNIUM, PARC ET MUSÉE D'ARCHÉOLOGIE. Ma-di 10-17h.

MÔTIERS

MUSÉE RÉGIONAL D'HISTOIRE ET D'ARTISANAT DU VAL-DE-TRAVERS. Fermeture hivernale jusqu'au 2.5. Rens. 032 861 35 51 ou musee.regional@bluewin.ch.
MUSÉE J.-J. ROUSSEAU. Ma/je/sa/di 14-17h, d'avril à octobre. Sur rdv 032 861 13 18, de novembre à mars.

LA NEUVEVILLE

MUSÉE D'HISTOIRE. Pirogue néolithique, canons de Charles le Téméraire. S'adresser à la conservatrice, Mme M. Althaus, 032 751 11 48.

TRAVERS

MUSÉE INDUSTRIEL - SITE DE LA PRESTA. Présentation d'un atelier de décolletage horloger reconstitué et d'une collection de machines à tricoter Dubied. Pour rens: ttp://www.mival.net. En hiver fermé. Visites individuelles: voir horaires du Voyage au Pays des Fées.

VALANGIN

CHÂTEAU. Fermeture annuelle jusqu'au 28.2.

VAUMARCUS

CHÂTEAU. FONDATION MARC JURT. Fermeture annuelle jusqu'au 17.1. www.marcjurt.ch.

LA CHAUX-DE-FONDS

MUSÉE DES BEAUX-ARTS. Les collections permanentes: art neuchâtelois, suisse et international (19e et 20e siècles). Collection René et Madeleine Junod (Liotard, Constalbe, Delacroix, Van Gogh etc.). Ma-di 10-17h. Dimanche matin entrée libre.
MUSÉE D'HISTOIRE. «Et sur cette pierre...» chronique de l'édification de l'église du Sacré-Cœur 1927-2002, jusqu'au 2.2. «Les bâtisseurs d'espoir», jusqu'au 2.3. Et les collections permanentes. Ma-ve 14-17h, sa 14-18h, di 10-18h. Dimanche matin, entrée libre.
****MUSÉE D'HISTOIRE NATURELLE*.*** «Chauve-souris cherche oiseau», jusqu'au 9.3. Et les collections permanentes de faune régionale et africaine. Dioramas. Faune marine. Collection Boillat. Jeux. Ma-sa 14-17h, di 10-12h/14-17h. Entrée libre.
MUSÉE PAYSAN ET ARTISANAL. «Sculpture d'ailleurs», de René Charlet, jusqu'au 23.2; «Mange ta soupe! Hier, l'alimentation», jusqu'au 23.2. Me/sa/di 14-17h. Dentellières en démonstration tous les premiers dimanches du mois.

LE LOCLE

MOULINS SOUTERRAINS DU COL-DES-ROCHES. «Une affiche publicitaire au XVIIIe siècle, les volets de la librairie Girardet», novembre-avril 14-17h, fermé le lundi. Jusqu'au 31.3.
MUSÉE DES BEAUX-ARTS. «Franz Anatol Wyss», jusqu'au 16.2. Et les collections permanentes. Ma-di 14-17h.
MUSÉE D'HORLOGERIE. **Château des Monts**. «Les temps du temps». Ma-di 14-17h.

LA SAGNE

MUSÉE RÉGIONAL. Maison communale. Chambre neuchâteloise, objets début de siècle, oiseaux et mammifères de la région. Premier dimanche du mois 13h30-17h.

DELÉMONT

MUSÉE JURASSIEN D'ART ET D'HISTOIRE. «Tisser des liens». Ma-di 14-17h. Jusqu'au 16.3.

LES GENEVEZ

MUSÉE RURAL JURASSIEN. Rens. 032 484 00 80, fax 032 484 00 81.

MOUTIER

MUSÉE DU TOUR AUTOMATIQUE ET D'HISTOIRE. Lu-ve 14-17h, ainsi que sur dem. tel/fax 032 493 68 47.

PORRENTRUY

MUSÉE DE L'HÔTEL-DIEU. Ma-di 14-17h.

SAINT-IMIER

MUSÉE DE MINÉRAUX (PASSAGE CENTRAL 6). Visite sur demande, commentée et gratuite 032 941 16 02.

VILLERS-LE-LAC

MUSÉE DE LA MONTRE. Pour les groupes dès 10 personnes: ouvert toute l'année sous condition de réservation préalable au 0033 6 07 15 74 91 ou 0033 3 81 68 19 90.
****Musées affiliés au passeport musées suisses*.***

LES MOTS CROISÉS DU JOUR No 353

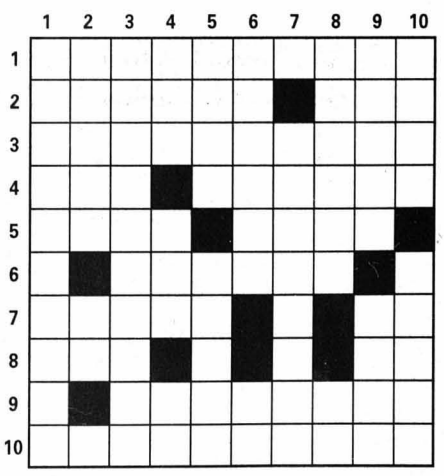

Horizontalement: 1. Brochets de mer. 2. Mouette d'Europe - Entendu. 3. Continuels. 4. Produit cosmétique - A confiance. 5. Lac de Syrie - Affluent de la Seine. 6. Gestes rituels des danseuses indiennes. 7. Hausse le ton - Réservé aux intimes. 8. Elément - Note. 9. Aigrit. 10. Décorateur.

Verticalement: 1. Vol à main armée. 2. Arrivés les premiers - Chiffre romain. 3. Protesteras. 4. Artère - Grèvent le budget - Démonstratif. 5. Commune de Belgique - Tissu résistant. 6. Arrêter - La deuxième était commandée par le général Leclerc. 7. Le plus simple est sans effets. 8. Se jette dans le Don - Signe de mépris. 9. Différent - Range. 10. Placée - Traverser sans se mouiller les pieds.

Solution dans la prochaine édition.

Solution du no 352

Horizontalement: 1. Trébuchets. 2. Réfectoire. 3. Fac - Pro. 4. Morues - Ecu. 5. Oracles - SL. 6. Nacelles. 7. Trolleys. 8. Agio - Elues. 9. Néons - Elue. 10. Eon - Pyrex.
Verticalement: 1. Tramontane. 2. Ré - Ora - Géo. 3. Effraction. 4. Beauceron. 5. Uccello - SP. 6. Ct - Selle. 7. Hop - Seller. 8. Eire - Seule. 9. Trocs - Yeux. 10. Se - Ulysse.

Où sont passées les groupies d'antan?

«Sex fans des sixties» ■ *Vive le compromis fadasse!*

Par
Vincent Adatte

Dans la catégorie du titre traduit le plus idiot, «Sex fans des sixties» fait très fort! «The Banger Sisters» (que l'on pourrait traduire par les «sœurs qui font bang») n'avait vraiment pas besoin de ce coup de pouce pour nous convaincre de sa profonde inanité!

A la fin des années soixante, Suzette (Goldie Hawn) et Lavinia (Susan Sarandon) formaient un couple d'amies inséparables, au point d'être surnommées «the banger sisters». Jouant aux groupies de choc, elles se faisaient fort de séduire toutes les idoles de la scène «pop»... Trente ans ont passé. Bien évidemment, la vie les a séparées. Par la faute d'un scénariste on ne peut plus conventionnel, l'une (Suzette) a su garder son âme de rebelle, mais en paye le prix fort en (sur)vivant solitairement; l'autre (Lavinia) s'est sagement rangée des excès en épousant un avocat influent. Ayant rallier les valeurs les plus conservatrices, elle éduque ses deux filles adolescentes de manière fort rigoureuse.

La suite n'est pas très difficile à deviner. Après avoir perdu son emploi de barman, Suzette tombe dans la dèche. Dénuée de tout, elle s'en vient frapper à la porte de la (luxueuse) demeure de Lavinia qui ne peut se résoudre à l'ignorer. Les deux ex-copines se retrouvent donc et entament une période de cohabitation tumultueuse. Partant, le réalisateur nous fait prendre des vessies pour des lanternes quand il nous joue la détestable comédie de la réconciliation, chacune mettant très chrétiennement de l'eau dans son vin... En répartissant de manière parfaitement égalitaire les coups de griffes, ce bon Bob Dolman renvoie tout le monde dos à dos et s'évite ainsi d'exprimer sa propre opinion sur ce sujet pourtant essentiel.

Dolman dit s'être inspiré d'un passage d'une chanson de Jim Morrison, le mythique et très révolté chanteur des Doors (emblématiquement disparu au début des années septante) – «*Une nuit d'été, sur un quai, j'ai rencontré deux filles; la blonde s'appelait Freedom et la brune, Enterprise*». Cet aveu rend encore plus inexcusable son manque total de courage. /VAD

Neuchâtel, Apollo 2; La Chaux-de-Fonds, Scala 2; 1h34.

G. Hawn, S. Sarandon: un film alimentaire? *PHOTO FOX-WARNER*

Filmer pauvre, ça fait mode

«Full Frontal» ■ *L'ex-jeune prodige américain Steven Soderbergh fait du «Dogma» expérimental avec des stars et sans génie*

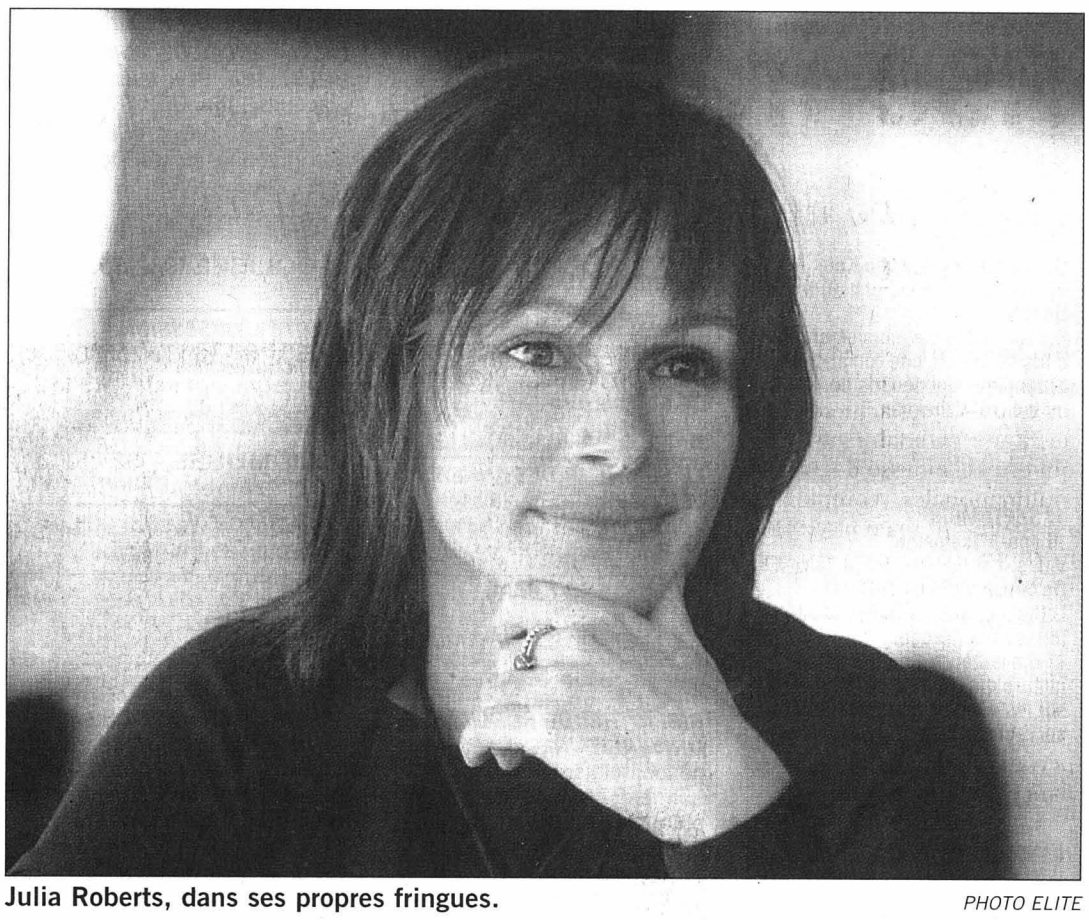

Julia Roberts, dans ses propres fringues. *PHOTO ELITE*

Par
Frédéric Maire

A la fois auteur prodige de «Sexe, mensonges et vidéo», Palme d'Or à Cannes en 1989, et metteur en scène efficace de films de genre comme «Traffic», «Ocean's Eleven» et prochainement «Solaris», Steven Soderbergh a choisi de se faire plaisir en tentant, à son tour, de tourner en vidéo DV un «petit» film fauché entre amis et stars comme Julia Roberts, Brad Pitt, David Duchovny, ou Terence Stamp. Sur quoi? Sur Hollywood, pardi!

Mise à nu

En fait, «Full Frontal» met en scène, à la forme d'un vrai-faux documentaire, 24 heures de la vie de différents habitants de Los Angeles: un journaliste à succès qui se fait simultanément plaquer par sa femme et virer de son boulot, un auteur de théâtre et un acteur ratés à la veille de la première d'une pièce douteuse sur Hitler, une cheffe de personnel qui bouffe de l'employé, sa gentille sœur masseuse solitaire, et bien sûr divers représentants de Hollywood, acteurs, journalistes, cinéastes, producteurs (dont ceux de Miramax dans leur propre rôle). Le lien entre ces personnages: ils ont tous rendez-vous à la party de Gus, un célèbre producteur dont on verra aussi quelques séquences du nouveau film, «Rendez-vous».

Et pourquoi ce titre? On parle de «Full Frontal» quand un acteur (ou un actrice) accepte d'être filmé nu de face, sans voile pudique posé au bon endroit. Le titre vaut ici sans doute pour le semblant de «vérité toute nue» apportée par le cinéaste, accentué aussi par les multiples allusions au sexe et au cinéma porno faites au cours de diverses séquences.

«Dogma» hollywoodien

Et en effet, adaptant à son niveau les règles du «Dogma 95» édicté par Lars Von Trier et ses camarades (pas de son trafiqué ni postsynchronisé, pas de musique, décors réels), Soderbergh a exigé que le tournage se fasse dans la rue et que les acteurs ne bénéficient pas des «services» habituellement en vigueur sur les plateaux hollywoodiens (pas de roulotte ni de maquilleuse perso, pas de costumes, de catering ou de chauffeur). Son but: déstabiliser les acteurs et les obliger à se fondre, le plus naturellement possible, dans leur vrai-faux personnages, à travers un tournage léger d'à peine 18 jours.

La première surprise passée (film dans le film, voix off mélangée aux images «volées», histoires croisées), l'amateur averti s'amusera sans doute de découvrir la garde-robe personnelle de Julia Roberts et ses amours fleur bleue, d'entendre le rap de Blair Underwood sur la négritude, de voir Duchovny payer (cher) pour une branlette et Brad Pitt faisant le flic de parodie. A noter que quelques autres gags sont même accessibles aux non-initiés, comme le chien qui plane grave après avoir bouffé la moitié du gâteau au haschich.

Mais le résultat de ce faux ciné-vérité s'avère surtout terriblement vain et artificiel, jusqu'à un final en «happy end» des plus convenus. Si Soderbergh et ses petits camarades s'amusent de cette pochade sur les mœurs hollywoodiennes, ils sont bien les seuls. Et si vous avez envie de découvrir le monde secret de la Mecque du 7e art, retournez voir «Hollywood Endings» de Woody Allen ou «The Player» de Robert Altman. /FMA

Neuchâtel, Apollo 3; 1h52.

ALBUM

Une mémoire du cinéma

Les «Vacances de Monsieur Hulot» et «Astérix & Obélix: Mission Cléopâtre», «La Belle et la Bête» et «Scream»... Autant de films d'hier et d'aujourd'hui, destinés à devenir «Films de toujours» dans l'esprit du public et répertoriés comme tels dans un bel ouvrage élaboré par l'équipe de «Monsieur Cinéma». Une émission, rappelons-le, autrefois animée par Pierre Tchernia, et qui fit les beaux jours de la télévision.

Au total, 316 films figurent au générique de ce guide articulé en vingt chapitres évoquant les grands thèmes abordés par le 7e art – cowboys et indiens, histoires de familles, amour toujours... Résumé du scénario, fiche technique, anecdotes, éclairages sur le film, sur l'un des acteurs, le réalisateur ou le genre: abondamment illustrée, chaque page multiplie les entrées sur l'œuvre dont elle parle. L'approche est à l'image des Fiches de Monsieur Cinéma: accessible au grand public et propre à rafraîchir la mémoire du cinéphile. /dbo

«Nos films de toujours», éd. Larousse, 2002.

COURTS MÉTRAGES

11 septembre toujours actuel

Déjà présentés à La Chaux-de-Fonds il y a quelque temps, les onze courts métrages regroupé sous l'intitulé «11'09'01 – September 11» gagnent toujours plus en actualité. Rappelons le concept qui est à l'origine de ce projet indispensable: alarmé par le traitement purement sensationnel (et donc idéologique) des fameuses images de la tragédie du 11 septembre 2001, le producteur français Alain Brigand a demandé à onze cinéastes du monde entier de réaliser un court métrage d'une durée de onze minutes, neuf secondes et une image sur l'événement et ses répercussions. Pour notre part nous avons particulièrement apprécié les contributions de l'Américain Sean Penn, de l'Anglais Ken Loach, du Burkinabé Idrissa Ouedraogo et du Japonais Shoei Imamura qui, en quelques minutes, prouve qu'il constitue bel et bien le plus fou de nos cinéastes en exercice! Seul regret, Bush Junior n'aura sans doute pas trouvé le temps de visionner toutes ces subjectivités à l'œuvre... /vad

Neuchâtel, Bio; 2h10.

La ballade de John et Iris

«Iris» ■ *Le cinéaste britannique Richard Eyre retrace le destin tragique de la romancière Iris Murdoch. Et frustre le spectateur*

Par
Dominique Bosshard

Considérée comme l'une des plus brillantes intellectuelles de son époque, la femme de lettres et philosophe Iris Murdoch est morte en 1999, engloutie par la maladie d'Alzheimer. Un homme s'est tenu à ses côtés, jusqu'au bout de la déchéance: son mari John Bayley, dont le récit «Elégie pour Iris» a inspiré «Iris», un film britannique de Richard Eyre.

Futur critique littéraire, John Bayley a rencontré Iris Murdoch à Oxford, au début des années 1950. Sentimentalement et sexuellement libérée, déjà brillante et sur le point de publier son premier roman, la jeune femme jette pourtant son dévolu sur ce grand garçon timide et bégayant, qui manque de s'étrangler lorsqu'elle lui est présentée.

Pérennité d'un amour

Au tout début du film, Richard Eyre fait le raccord entre deux scènes similaires, que séparent «juste» une quarantaine d'années: deux baignades pour signifier la complicité intacte du couple, la pérennité de sa relation (Kate Winslet et Hugh Bonneville incarnent le jeune couple, Judi Dench et Jim Broadbent le couple vieillissant). Car, plus que le génie créateur, plus que ces mots que l'écrivain couche sa vie durant sur le papier et qui finissent par se dérober cruellement, l'amour est le moteur du film. Au fil d'incessants va-et-vient entre deux époques, entre une jeunesse éclatante et un «présent» qui s'alourdit chaque jour, Richard Eyre enregistre l'inversion des rapports au sein du couple: astre vigoureux qui entraînait John dans son sillage, Iris s'efface derrière lui à mesure qu'elle devient l'ombre d'elle-même.

On reste sur sa faim

«*Je suis le jeune homme amoureux d'une belle jeune fille qui, de temps à autre, disparaît dans un monde inconnu et mystérieux... et en revient toujours*», a joliment écrit John Bayley. Monde inconnu et mystérieux qui, avant de trouver une résonance tragique aux jours de la maladie, appartient à la créatrice. Une créatrice que l'on aurait voulu découvrir davantage, au même titre que la jeune femme en avance sur son temps, qui affichait sa liberté au mépris des conventions. Ni stricte biographie ni pure fiction, le film sacrifie par trop la singularité de l'écrivain au profit de la malade et de la maladie, dont il décrit heureusement les étapes sans pathos: «Iris» affirme là ses limites. /DBO

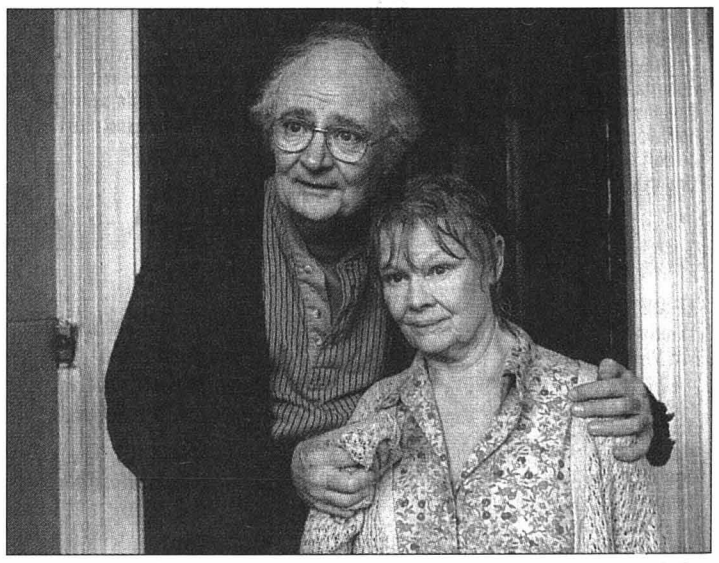

Judi Dench et Jim Broadbent: l'heure est venue pour John de veiller sur Iris. *PHOTO RIALTO*

Neuchâtel, Bio; La Chaux-de-Fonds, Scala 3; 1h31.

SOCIÉTÉ – SUISSE – MONDE – ÉCONOMIE

ASSURANCE MALADIE
L'UDC lance une initiative
page 20

INITIATIVES ANTINUCLÉAIRES
Un comité de médecins apporte son soutien
page 21

TOUT LE SPORT

VOILE
Défaite pas alarmante
page 29

SKI ALPIN
Pas de neige, mais des idées
page 31

La crise irakienne s'invite à Davos

LE DOSSIER

Le thème du forum, «établir la confiance», ouvre le débat aux tensions politiques et économiques internationales. Sans oublier les récents scandales financiers

Après la parenthèse new-yorkaise, le Forum économique mondial (WEF) revient au bercail. La semaine prochaine, plus de 2000 personnes, décideurs économiques et politiques en tête, feront le voyage de Davos. La crise irakienne sera dans tous les esprits.

«Nous sommes heureux de revenir à Davos», a lancé le président et fondateur du WEF Klaus Schwab, à la veille de la 33e édition qui aura lieu du 23 au 28 janvier. En 2002, le Forum avait fait une escale à New York, présentée comme un geste de solidarité à l'égard de la ville frappée par les attaques terroristes du 11 septembre 2001.

Des crises au menu

Ce transfert avait aussi été décidé pour des raisons de sécurité, le canton des Grisons ne disposant pas d'assez de forces de police pour assurer le bon déroulement d'une telle manifestation dans le climat fébrile de l'après-attentats.

Un contexte tendu entourera également cette 33e édition, avec une possible guerre en Irak, les tensions autour de la relance du programme nucléaire nord-coréen et une situation économique difficile.

Les organisateurs ont ainsi choisi comme thème central «Building trust» (établir la confiance), en référence aux crises politiques actuelles mais aussi aux scandales financiers qui ont éclaboussé de grandes multinationales comme Enron. Des facteurs qui ont détérioré de manière dramatique la confiance du public.

Le Forum tentera de contribuer à redresser la barre en abordant ces questions lors des cinq jours de débats prévus à Davos, auxquels participeront 2150 invités en provenance de 99 pays.

Catalyseur d'idées

Klaus Schwab a souligné que le Forum n'est pas un lieu où l'on prend des décisions, mais plutôt un catalyseur d'idées permettant de préparer des solutions. Il a insisté sur le fait que le WEF est une plateforme permettant un dialogue entre tous les segments de la société.

La présente édition accueillera ainsi un millier de représentants de l'économie, 30 chefs d'Etat ou de gouvernement, plus de 80 ministres, une septantaine de responsables d'ONG, des universitaires et des dirigeants religieux.

Lula sera là

Parmi les invités, tous les regards seront tournés vers le secrétaire d'Etat américain Colin Powell, tête d'affiche de la délégation américaine qui comprendra également le ministre de la justice John Ashcroft et l'ancien président américain Bill Clinton.

Le nouveau président du Brésil Luis Inacio Lula da Silva tiendra également la vedette dans la station grisonne, après avoir fait un crochet par le Forum social mondial de Porto Alegre, au Brésil. Le pendant antimondialiste et critique du WEF était encore l'année dernière un podium important du candidat Lula à la présidentielle.

Parmi les poids lourds de l'économie annoncés figurent le fondateur de Microsoft Bill Gates ou les patrons de Nestlé et de Novartis Peter Brabeck et Daniel Vasella. Côté suisse, le président de la Confédération Pascal Couchepin prononcera le discours d'ouverture. Seront également présents le ministre des finances Kaspar Villiger, son collègue de l'économie Joseph Deiss et Micheline Calmy-Rey. /ats

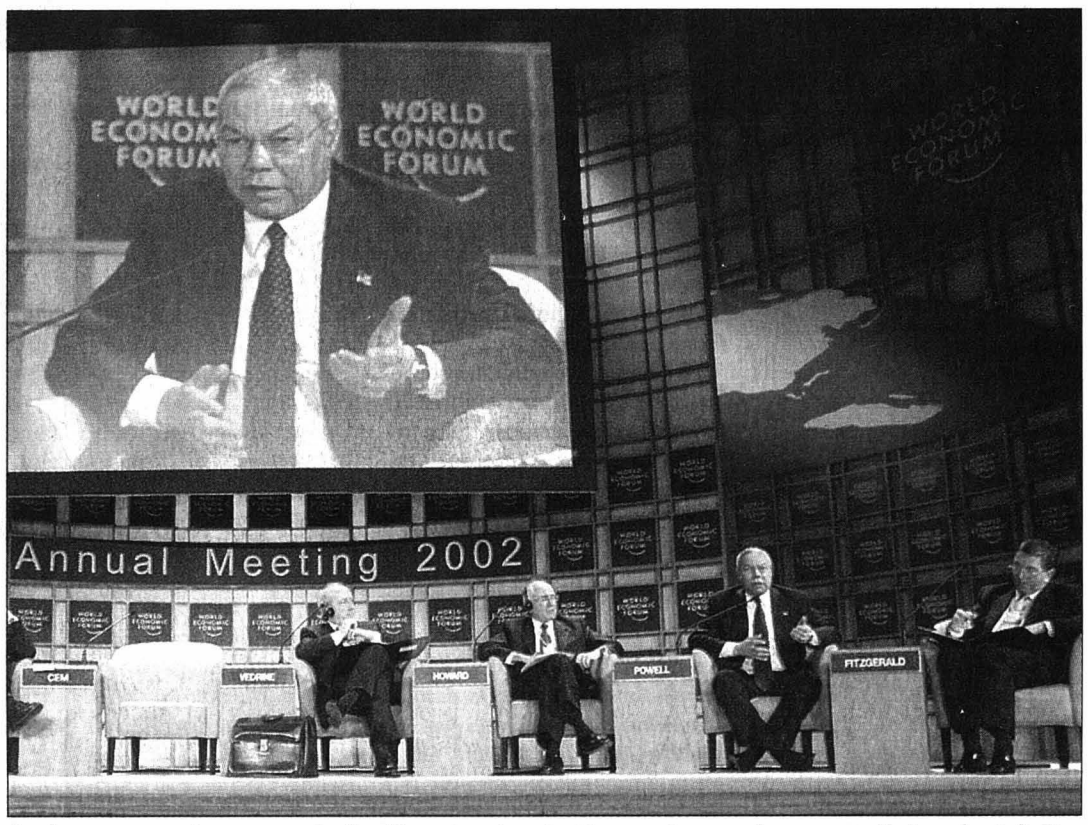

Après une escale new-yorkaise l'an dernier, le Forum économique mondial revient à Davos. Colin Powell (2e depuis la droite) y rencontrera Micheline Calmy-Rey.
PHOTO KEYSTONE

Qui en profite?

Les retombées économiques du Forum de Davos sont inégalement réparties. Le chiffre d'affaires global de 42 millions de francs profite à un petit nombre, alors que les collectivités publiques supportent des coûts explosifs. Une étude sur l'impact économique du WEF, menée par l'Université de Saint-Gall, note que la branche de l'hôtellerie-restauration se taille la part du lion, empochant près de 23 millions de francs.

Sur le chiffre d'affaires global généré par le WEF, quelque 18 millions profitent par ailleurs aux transports suisses dans leur ensemble. Le canton des Grisons lui-même en retire 1,5 million seulement.

Les collectivités publiques supportent le plus gros des charges externes liées à la manifestation. Celles-ci sont passées à quelque 13,5 millions de francs cette année. La Confédération et le canton en supportent environ chacun trois huitièmes, le WEF et Davos un huitième chacun. /ats

Bombe désamorcée

Des spécialistes de la police ont désamorcé des engins pyrotechniques dimanche dernier à proximité du centre de congrès où se déroulera le WEF. Ils ont été avertis par des habitants qui avaient découvert un sac de sports suspect dans un jardin environnant, a annoncé hier Hansruedi Berger, porte-parole du gouvernement grison.

Les spécialistes ont trouvé dans le sac des éléments de feu d'artifice avec un dispositif de mise à feu. Ils ont pu désamorcer sans problème les engins. Le Ministère public fédéral en charge des délits liés aux explosifs et l'Office fédéral de la police ont été informés.

Aucune arrestation

Il y a deux ans, une action similaire avait eu lieu en marge du Forum économique mondial de Davos. Une explosion d'engins pyrotechniques s'était produite. Une vitre du centre de congrès avait volé en éclats. Les auteurs n'avaient pas été identifiés. La police examine si un éventuel lien entre les deux affaires existe. /ap

Les coûts prennent l'ascenseur

Cette année, les responsables du (WEF) emploient les grands moyens pour assurer la sécurité des participants et de la population. En conséquence, les coûts ont pris l'ascenseur et avoisinent les 14 millions de francs.

Pendant le WEF, Davos sera surveillée par des centaines de policiers de la Suisse entière, 1500 soldats et 300 gardes-fortifications. Des chiffres impressionnants au regard du nombre de participants.

Sur les dents

De plus, l'espace aérien au-dessus de Davos a été décrété zone interdite par le Conseil fédéral. Les avions ou engins volants survolant la station grisonne sans autorisation et présentant un danger pourront être abattus sur ordre du conseiller fédéral Samuel Schmid ou du commandant des Forces aériennes Hansruedi Fehrlin.

Mais le dispositif de sécurité ne s'arrêtera pas aux frontières de la commune grisonne, ni même à celles du canton. A Zurich ou à Berne, la police est mise en état d'alerte. Elle sera sur les dents le 25 janvier, le jour de la manifestation anti-WEF à Davos qui pourrait entraîner des dérapages et des violences ailleurs aussi.

Ces mesures devraient coûter 13,5 millions de francs. C'est 50 fois plus qu'en 1998, lorsque le WEF ne devait pas encore faire face aux antimondialistes. La facture de la sécurité s'était élevée à 270.000 francs seulement.

La spirale

Le président du gouvernement grison Stefan Engler, responsable de la sécurité, est conscient des critiques que suscite la spirale des coûts dans son canton comme ailleurs en Suisse. Selon lui, la question de savoir combien les pouvoirs publics sont prêts à payer pour l'organisation d'un congrès international se pose une nouvelle fois. /ats

Coûts du dispositif de sécurité

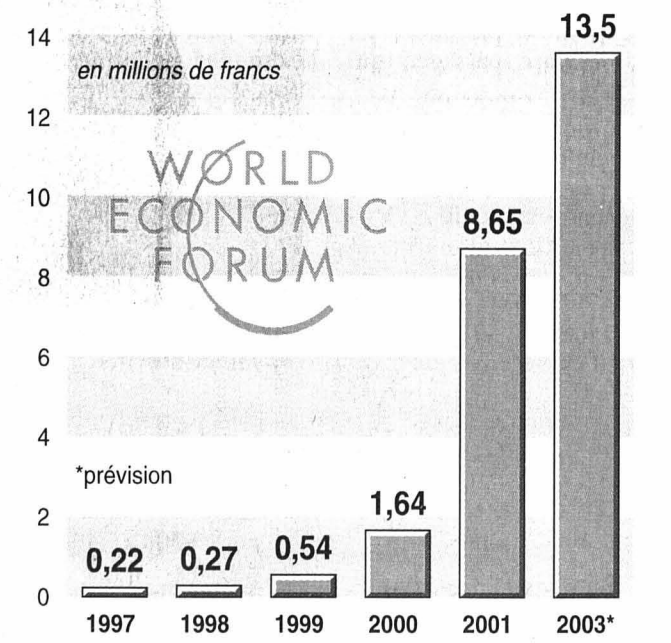

Source: Rapport Arbenz, gouvernement GR
SGN

Les ONG en ordre dispersé

Les ONG seront présentes en ordre dispersé à Davos. Les unes jouent la carte du dialogue tandis que les autres préfèrent rester dans l'opposition. Au risque pour le public d'y perdre son latin. Face à la montée des critiques contre la «mentalité de bunker», le WEF a dû accorder davantage de place à la société civile. Désormais, une septantaine de représentants des ONG sont invités.

Ainsi, sept ONG et œuvres d'entraide ont été conviées à piloter une série de débats. Sous le label «Open Forum Davos». Max Havelaar (Suisse), la Croix rouge suisse et la Fédération des églises protestantes de Suisse y participeront notamment. Ces tables rondes se pencheront sur l'éthique de la globalisation, le commerce équitable ou encore le droit des enfants.

Cette ouverture n'est pas du goût de tous. On leur reproche de se faire instrumentaliser par le WEF. «The Public Eye on Davos» continuera donc à tenir son forum alternatif. Ce collectif de dix ONG, emmené par la Déclaration de Berne (DB) et Pro Natura, a décliné l'invitation à l'Open Forum. /ats

«L'Autre Davos» à Zurich

La mobilisation contre le WEF s'exprimera le 23 janvier à Zurich lors de la conférence internationale «l'Autre Davos». Sous le slogan *«Du capitalisme de casino au capitalisme de caserne»*, le contre-forum veut également marquer son opposition à la guerre en Irak.

La prochaine édition du WEF aura lieu dans un contexte marqué par la faillite de grandes entreprises, la falsification de bilans, des licenciements collectifs et par l'aggravation de conflits guerriers, indique Alessandro Pelizzari, secrétaire d'Attac suisse et oordinateur de la rencontre.

«L'Autre Davos» veut envisager les alternatives à la globalisation néolibérale, explique Eric Decarro, président du Syndicat suisse des services publics (SSP). /ap

ROUTES

Entretien plus cher

Les coûts de l'entretien des autoroutes augmenteront rapidement d'un tiers environ, constate l'Union d'entreprises suisses de construction des routes (VESTRA). Elle réclame à la Confédération les moyens financiers nécessaires.

Lors de leur séminaire annuel qui s'est tenu hier à Lucerne, les membres de la VESTRA ont débattu des «stratégies dans la construction des routes». Les calculs et les observations du professeur de géotechnique de l'Ecole polytechnique de Zurich Markus Caprez ont servi de base à leurs discussions.

Alors qu'une route avait une durée d'utilisation de quatre ans en 1970, elle est usée après un an aujourd'hui, a dit Markus Caprez pour résumer la situation. Premier facteur à l'origine de cette usure accrue: la hausse du trafic qui a quadruplé en 30 ans. /ats

PRIX LATSIS

Neuchâtelois récompensé

Jérôme Faist, 40 ans, professeur ordinaire de physique à l'Université de Neuchâtel, a reçu hier à Berne le prix Latsis 2002. Le Fonds national scientifique (FNS) a ainsi récompensé un des inventeurs du laser à cascade quantique (QCL).

Le prix Latsis est remis cette année à une personnalité avec un cursus exceptionnel dans un domaine du plus haut intérêt, a dit le professeur Hans Rudolf Ott, vice-président de la division mathématiques, sciences naturelles et techniques du Conseil national de la recherche. Le prix est doté de 100.000 francs. /ats

L'UDC en appelle au peuple

Assurance maladie ■ ***Le parti lance une initiative et promet une baisse des coûts de la santé de quelque 20%. De la poudre aux yeux, répondent le PS et le PDC***

Faute de pouvoir imposer ses idées au Parlement, l'UDC en appelle au peuple pour réformer l'assurance maladie. Elle lancera le 1er février une initiative populaire exigeant notamment la levée de l'obligation de contracter et la réduction du catalogue de prestations.

Avec une hausse des primes de 60% depuis son entrée en vigueur en 1996, la loi sur l'assurance maladie (LAMal) est un échec. Il apparaît désormais de façon évidente que le Parlement n'a pas la force d'imposer des changements de fond pour contrer l'augmentation explosive des coûts, a déclaré le conseiller national soleurois Roland Borer

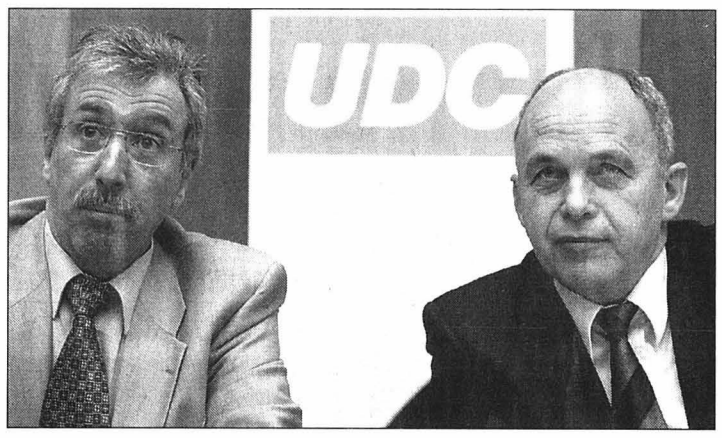

Roland Borer (à gauche) et son président Ueli Maurer ont présenté l'intiative UDC sur l'assurance maladie.
PHOTO KEYSTONE

Quatre piliers

Accusant les milieux concernés de toujours préférer miser sur le dirigisme étatique, l'UDC propose de privilégier la concurrence. Son initiative «pour la baisse de primes d'assurance maladie dans l'assurance de base» repose sur quatre piliers, indissocialement liés entre eux, a expliqué le conseiller national zurichois Toni Bortoluzzi.

Il s'agit d'abord de laisser les assureurs totalement libres de choisir les médecins et les institutions avec lesquels ils entendent collaborer. Selon Toni Bortoluzzi, cette mesure, qui divise le Parlement, permettra de mieux lutter contre les abus.

Organe de contrôle, l'Etat veillerait à son application correcte. L'UDC veut en outre empêcher les caisses proposant une assurance de base de participer à la gestion des hôpitaux et des homes médicalisés et vice-versa.

Deuxième pilier: la réduction du catalogue de prestations. L'initiative veut ancrer dans la constitution fédérale la définition de la couverture des soins par l'assurance de base figurant actuellement dans la LAMal.

Une telle mesure ne reviendra pas forcément à rayer des prestations de la liste actuelle, a reconnu Toni Bortoluzzi. Il s'agit surtout d'arrêter de gonfler le catalogue, selon lui. L'UDC veut notamment s'attaquer à la distribution d'héroïne sous contrôle médical.

Transparence

L'initiative exige en outre davantage de transparence. La Confédération et les cantons devraient verser leurs contributions directement aux assureurs. La manne étatique serait désormais clairement limitée à 50% de l'ensemble des coûts de la santé couverts par l'assurance.

Le lien entre les contributions publiques et la croissance des coûts incitera les autorités à combattre cette hausse, estime l'UDC. Avec l'ensemble de ces mesures, le parti entend davantage responsabiliser les différents acteurs.

«A santé égale, il y a des gens qui consomment la moitié moins que les autres», a souligné le conseiller national vaudois Jean Fattebert. L'UDC promet une baisse des coûts de la santé de quelque 20%, si son initiative est acceptée.

Même s'il n'interviendra pas du jour au lendemain, ce recul est confirmé par les experts, d'après Toni Bortoluzzi. Le parti a en revanche renoncé à présenter son modèle d'assurance à trois piliers (assurance de base, facultative et complémentaire) que les spécialistes ont jugés trop compliqué, a expliqué le Zurichois. /ats

COMMENTAIRE

Prospectus électoral

Il y a un côté «prospectus électoral» dans l'initiative populaire de l'Union démocratique du centre «pour la baisse des primes d'assurance-maladie dans l'assurance de base».

Rien ne garantit que les mesures proposées entraîneront réellement des diminutions de primes de 15 à 20%.
Sur le front sensible de la réduction du catalogue de prestations, l'UDC – mis à part le remboursement de la distribution d'héroïne – reste évasive. On évoque vaguement les médecines parallèles, la physiothérapie, les consultations médicales multiples, etc, tout en avouant qu'il est toujours difficile de supprimer des prestations acquises.
Pour le reste, on retrouve la liberté de contracter entre assureurs et fournisseurs de prestations, le refus d'imbrications d'intérêts entre assureurs et fournisseurs, une contribution de la Confédération et des cantons fixée à 50% au maximum des frais de l'assurance de base.
C'est un peu plus sérieux. L'idée d'injecter plus de concurrence est d'ailleurs partagée par le nouveau ministre radical des affaires sociales Pascal Couchepin. Reste à vérifier si le secteur de la santé s'y prête vraiment.
Mais on ne voit pas grand-chose qui pourrait alléger tout particulièrement le fardeau des familles modestes et des bas revenus. Il n'y est question ni de réductions ciblées de primes ni, bien sûr, de calcul des primes selon le revenu et la fortune.
Alors, qui s'y laissera prendre?

Georges Plomb

Un système à deux vitesses

Pour le PS et le PDC, l'initiative UDC sur la santé n'est que la poudre aux yeux. Les deux partis gouvernementaux estiment qu'elle aggravera encore la situation de ceux qui ont le plus de difficulté à régler leurs primes d'assurance maladie.

Le système de santé à deux vitesse que préconise l'UDC pénalisera lourdement les familles et les personnes à revenu modeste, écrit le PS. Il reproche à l'UDC de promettre un avenir radieux sans en préciser le prix. Les primes baisseront peut-être mais les soins seront réduits à la portion congrue, poursuit le PS. De plus, avec la levée complète de l'obligation de contracter, les assurés perdront le droit de choisir leur médecin de confiance, à moins de souscrire des assurances complémentaires onéreuses.

«Toute modification de l'assurance de base doit impérativement tenir compte des critères sociaux», renchérissent les démocrates-chrétiens. L'initiative *«peu claire»* de l'UDC engendre l'insécurité et ne va pas réduire les primes d'un centime, affirme le PDC.

A son avis, le passage à un financement moniste des hôpitaux doit être introduit dans la réforme actuelle et la liberté de contracter des assureurs assortie de mesures d'accompagnement. Les démocrates-chrétiens jugent en outre irresponsable de fixer la quote-part de l'Etat à 50% des dépenses totales de la santé. /ats

La forêt comme puits de carbone

Climat ■ ***Le bois est aussi une source d'énergie écologique***

Les forêts fixent le carbone et contribuent ainsi à protéger le climat. Mais le bois est aussi une source d'énergie écologique. Des spécialistes ont débattu hier lors d'une journée nationale à Berne du rôle des forêts comme puits de carbone ou comme source d'énergie.

Selon les accords internationaux sur le climat, la Suisse doit réduire ses émissions de gaz à effet de serre à leur niveau de 1990. Le protocole de Kyoto prévoit que des puits de CO_2, tels que les forêts, puissent aussi être pris en considération comme mesure de préservation du climat.

Dilemme écologique

Si la Suisse souhaite utiliser cet instrument, elle doit en présenter les détails d'ici à 2008. La prise en compte des puits est toutefois critiquée. Le risque existe que l'on cherche à compenser la réduction insuffisante de l'utilisation des énergies fossiles par la contribution des puits de carbone. De plus, la prise en compte des puits s'oppose à une exploitation accrue des forêts. Selon les exigences internationales, le carbone absorbé doit rester stocké dans les puits inventoriés et ne peut pas retourner dans l'atmosphère suite à l'utilisation du bois, a expliqué Richard Volz, de l'Office fédéral de l'environnement, des forêts et du paysage (OFEFP).

C'est problématique, parce qu'une exploitation accrue des forêts est tout à fait souhaitable. Utiliser du bois au lieu d'énergies fossiles et de matériaux dont la fabrication demande beaucoup d'énergie permet en effet de réduire les émissions de CO_2. La fabrication de produits en bois requiert moins d'énergie que celle de produits en métal ou en plastique.

Face à ce dilemme, l'Agence des énergies renouvelables et de l'efficacité énergétique (AEE) préconise à la fois des mesures en faveur d'une exploitation accrue des forêts et l'indemnisation de la contribution des puits. Cette indemnisation à l'économie forestière devrait être financée par la taxe sur le CO_2. /ats

La nature sera mieux protégée

Environnement ■ ***La révision de la loi sur la protection de la nature et du paysage prévoit la création de nouveaux parcs***

La Suisse doit pouvoir créer de nouveaux parcs naturels. Ce principe, prévu dans la révision de la loi sur la protection de la nature et du paysage, a obtenu un large soutien en consultation. Le Conseil d'Etat neuchâtelois reconnaît la volonté de soutenir le développement et la préservation de l'environnement, mais n'est pas satisfatait du projet.

La révision prévoit la création de trois types de parcs: les parcs nationaux, paysagers et naturels. Les cantons joueront un rôle essentiel. Ils serviront d'intermédiaires entre les initiatives régionales et la Confédération, notamment pour les demandes de subventions fédérales.

Biodiversité

Le projet du Conseil fédéral a recueilli un écho positif dans les milieux de protection de la nature. Pro Natura «se réjouit» de cette proposition. La révision permettra de combler des lacunes en matière d'environnement, a-t-elle déclaré. Pour le WWF, les futurs parcs seront un apport essentiel au maintien de la biodiversité.

La gauche et les écologistes critiquent cependant les caractéristiques différenciant les trois catégories de parcs. Le PS estime que les conditions à remplir pour la création d'un parc naturel ou paysager sont trop vagues. Pour Pro Natura, presque toutes les régions de Suisse peuvent prétendre au label de parc paysager, qui n'est pas assez clairement défini.

Le WWF et les Verts abondent dans le même sens. L'attribution d'un label et les contributions financières de la Confédération doivent être soumises à des exigences sévères et un contrôle régulier de la Confédération, revendique ainsi le parti écologiste. Tant à gauche qu'à droite de l'échiquier politique, le partage des tâches entre la Confédération, les cantons et les requérants est remise en question.

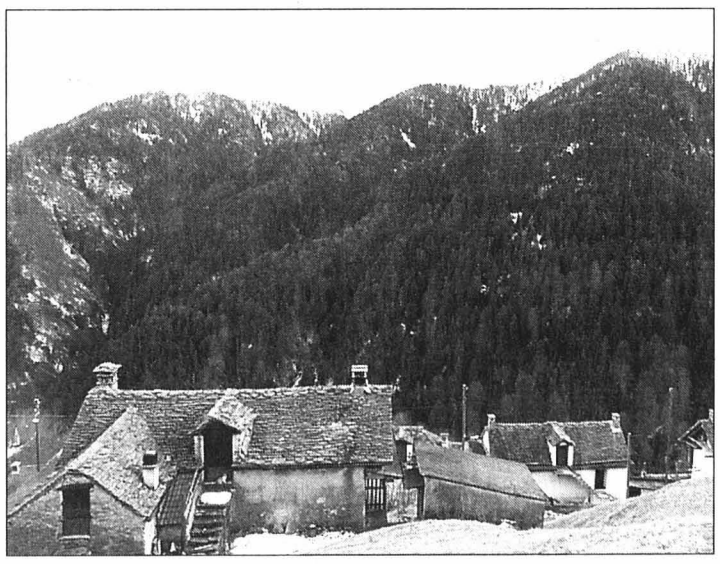

Les forêts du val Onsernone, ici le village de Spruga, seront protégées.
PHOTO KEYSTONE

Spirale des dépenses

Du côté des partis bourgeois, le PDC salue la révision dans le fond et particulièrement en matière de politique régionale. Mais il craint une spirale des dépenses. Les caisses de l'Etat ne peuvent pas être ponctionnées sans autre, même si les cantons doivent pouvoir compter sur le soutien de la Confédération.

L'UDC rejette au contraire totalement la révision. La loi sur la protection de la nature et du paysage ne doit pas être étendue, selon elle. Il n'est pas nécessaire de créer de nouveaux types de parcs.

Le PRD considère également que si le projet privilégie les intérêts écologiques, il écarte en revanche la réflexion économique. Les objectifs de la Confédération doivent être l'amélioration de la dynamique touristique des régions concernées, a-t-il indiqué. /ats

LIBRE CIRCULATION

Mandat unique en discussion

La Commission européenne aimerait un seul mandat de négociation avec la Suisse sur l'extension de la libre circulation des personnes et la contribution financière à l'élargissement. Certains Etats membres doutent toutefois de l'opportunité d'un tel lien.

Projet

La Commission a présenté hier son projet lors de la réunion, à Bruxelles, du groupe AELE (Association européenne de libre échange). Aucune conclusion n'a été prise à l'issue des entretiens. Une prochaine rencontre est prévue le 17 février. Un mandat de négociation pourrait être adopté en mars ou en avril, a estimé un haut fonctionnaire. *«Il n'y a pas eu de désaccord aujourd'hui, seules trois délégations ont pris la parole, surtout pour des questions. Les Etats membres doivent maintenant examiner les propositions pour revenir ensuite avec des positions»*, a-t-il précisé. Le diplomate a néanmoins reconnu que des pays doutaient de la nécessité de lier la libre circulation et l'instrument financier, vu *«la sensibilité»* en Suisse sur ces questions. Ils préféreraient une négociation en parallèle à l'occasion de l'élargissement de l'UE.

«La plupart des délégations seraient heureuses qu'il n'y ait pas de lien», a déclaré pour sa part un diplomate, qui a insisté sur le besoin de *«trouver une base juridique qui fasse sens»* à propos de la demande de participation helvétique au financement de l'élargissement. La Suisse et l'UE doivent adapter l'accord sur la libre circulation à l'arrivée en 2004 de dix nouveaux Etats. La négociation portera surtout des questions de quotas et de périodes transitoires. /ats

Appui de médecins aux antinucléaires

Initiatives ■ ***Un comité national met en garde contre une attaque terroriste. Beznau et Mühleberg ne seraient pas plus sûres qu'une centrale russe***

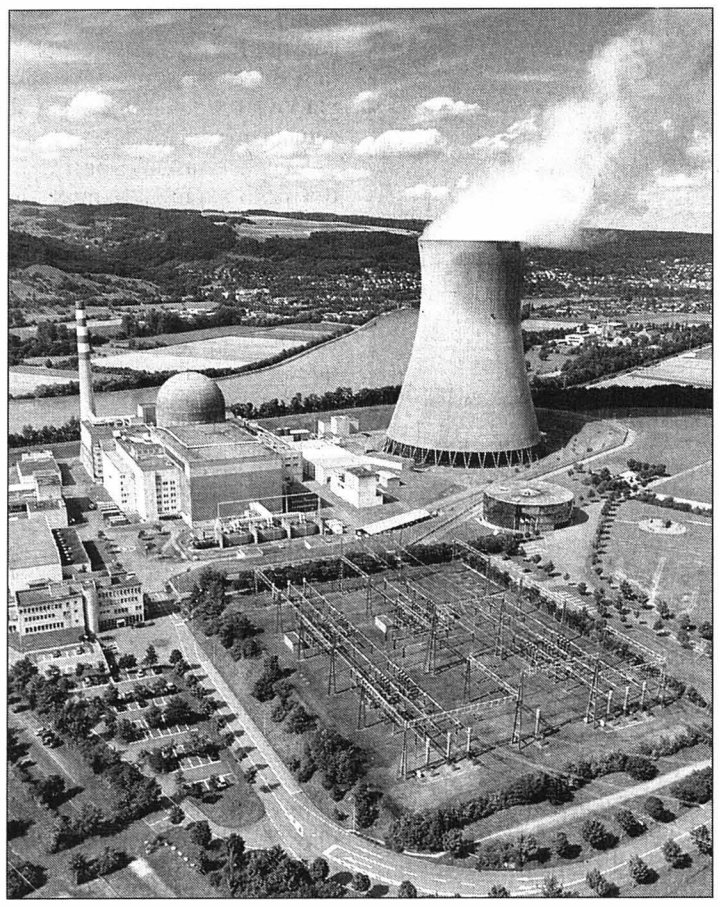

La Suisse possède cinq centrales nucléaires, dont celle de Leibstadt, dans le canton d'Argovie. PHOTO KEYSTONE

De Berne
Georges Plomb

Un comité national de médecins appuie les deux nouvelles initiatives antinucléaires «Moratoire-plus» et «Sortir du nucléaire». Toutes deux pourraient être soumises le 18 mai au peuple et aux cantons. Du coup, la campagne – qui s'annonce vive – est ouverte.

Superaccident

Ce que redoute Paul Günter, conseiller national et socialiste bernois, c'est le superaccident ou l'acte terroriste qui pulvériserait une centrale comme Gösgen. Cela signifierait la fin de la Suisse que nous connaissons. Même des gens favorables à l'énergie nucléaire prennent ce risque au sérieux. Ainsi, l'expert militaire Dominique Brunner recommande de doter les centrales nucléaires de batteries de DCA. Selon Paul Günter, la protection la plus efficace serait d'arrêter les centrales.

Pour lui, la loi nucléaire qui émerge du Parlement n'est pas un contre-projet aux initiatives. C'est une loi de promotion de l'atome. D'après Paul Günter, elle a trois défauts: elle ne prévoit aucun délai pour l'arrêt d'exploitation d'une centrale, elle n'interdit pas le retraitement des déchets, elle abolit le droit de codécision des cantons.

Radiologue à Givisiez (FR), Mme Forat Sadry – tout en plaidant pour des solutions alternatives – admet le recours aux rayons X et à la médecine nucléaire. Car le risque qu'il fait courir aux patients est de loin inférieur aux risques de maladie que l'on combat. Mais elle s'inquiète des effets durables d'essais d'armes atomiques des années 60 dans le sol du Jura ou de l'accident de Tchernobyl au Tessin. Elle se pose des questions sur les silences qui entourent *«le rayonnement direct en certains points de la clôture des centrales de Leibstadt et de Mühleberg.»*

Enfants menacés

Annette Ridolfi Lüthy, médecin-chef en oncologie pédiatrique à Berne, insiste sur le péril de cancer que représentent les rayonnements radioactifs pour les enfants (10 fois plus exposés que les adultes). Elle approuve Bâle qui se bâtit un avenir énergétique sans atome. Bettina Wölnerhannssen, assistante-chirurgienne (à Bâle aussi), est choquée par les conséquences durables de la catastrophe de Tchernobyl sur les enfants du Biélorussie et d'Ukraine notamment. Et la Suisse n'est pas à l'abri. Autre Bâloise, Daniela Schlettwein-Gsell, spécialiste en médecine sociale, observe la proportion croissante d'Etats européens qui songent à renoncer à l'atome. Seules la Grande-Bretagne, la France et la Finlande semblent encore y croire.

La Suisse possède cinq centrales nucléaires: Beznau (2 unités, AG), Mühleberg (BE), Gösgen (SO), Leibstadt (AG). Pour les médecins, elles sont vulnérables. Toutes sont menacées de vieillissement. Des fuites y furent observées. Beznau et Mühleberg surtout ne seraient pas plus sûres qu'une centrale russe. Et dans les statistiques du cancer, les données manquent qui permettent d'estimer la part de responsabilité des rayonnements radioactifs.

Deux initiatives en 1990

En 1990, deux initiatives voisines étaient soumises au peuple et aux cantons. Si l'initiative pour l'abandon du nucléaire était rejetée (47,1% de oui), celle pour un moratoire de dix ans passait la rampe (54,6% de oui). Les deux nouvelles initiatives ont donc leur chance. /GPB-*La Liberté*

COMMENTAIRE

Bataille incertaine

Ce que les deux nouvelles initiatives atomiques – «Sortir du nucléaire» et «Moratoire-Plus» – feront comme scores le 18 mai sera décisif (si le 18 mai est confirmé). Il y a 13 ans que les camps pronucléaire et antinucléaire en Suisse ne s'étaient plus mesurés. Pour les adversaires de l'atome, la situation paraît moins favorable. En 1990, on était sous le coup d'accidents graves (Harrisburg, Tchernobyl). Aujourd'hui, le souvenir s'en est estompé.

Et puis, les adversaires de l'atome, s'ils sont prompts à rappeler les accidents qui ont frappé des centrales étrangères, peinent à mettre le doigt sur de graves défaillances des centrales suisses. Certes, ils attirent l'attention sur les risques d'accident ou d'attaque terroriste, ils déplorent le manque de données pour estimer les périls pour la santé publique (leucémie, cancer). Mais il leur manque l'argument massue. A cela, on ajoutera les difficultés qu'il pourrait y avoir à remplacer l'énergie nucléaire par d'autres formes d'énergie. Inversement, un nombre croissant d'Etats européens, même s'ils sont souvent hésitants, sont saisis par le doute nucléaire. En Suisse même, les cinq centrales existantes, depuis 1990, ont vieilli.

Et les certitudes sur leur niveau de sécurité ont peut-être diminué. Cela vaut d'abord pour les plus anciennes (Beznau I et 2, Mühleberg), moins peut-être pour les deux plus récentes (Gösgen, Leibstadt). C'est dire que l'issue de la bataille, le 18 mai, est totalement incertaine.

Georges Plomb

IMMOBILIER

Baisse des taux demandée

Les propriétaires suisses sont montés au front, hier, pour demander une nouvelle baisse d'un quart de point des taux hypothécaires. Cette opération permettrait de libérer 1,4 milliard pour l'économie, estime la Société suisse des propriétaires fonciers (HEV).

Surfaces commerciales et bureaux

Les prix des maisons familiales, des appartements et des parcelles constructibles vont rester stables cette année, selon le sondage réalisé chaque année par la HEV auprès des 220 plus grandes agences immobilières, investisseurs privés et sociétés de commerce. Il en va autrement des surfaces commerciales et des bureaux: 75% des sondés s'attendent en effet à voir leurs prix chuter.

La situation est favorable pour devenir propriétaire, reconnaît le président de la HEV Ansgar Gmur, relevant que les banques proposaient actuellement des taux hypothécaires fixes à moins de 4%. Ansgar Gmur estime toutefois nécessaire une nouvelle baisse d'un quart de point des taux variables, pour relancer la construction de logements privés. /ap

Les banquiers menacent d'un référendum

Epargne ■ ***«La Suisse doit savoir dire non» à l'échange d'information si celui-ci met en péril le secret bancaire***

Les banquiers privés helvétiques parlent désormais ouvertement d'un éventuel référendum sur le dossier de la fiscalité de l'épargne, actuellement en négociation avec Bruxelles. *«La Suisse doit, le cas échéant, savoir dire non»*, ont-ils estimé. *«Nous devons nous demander»* si les négociateurs *«ne sont pas déjà allés au-delà de ce que nous considérons comme une limite à ne pas franchir»*, a dit Michel Dérobert, secrétaire général de l'Association des banquiers privés suisses (ABPS), hier à Berne.

Reconnaissant que Berne a jusqu'ici *«fermement tenu bon sur les grands principes»* dans ses négociations avec l'UE, les banquiers privés s'inquiètent de la partie pour l'instant encore secrète des derniers développements de l'accord en discussion.

«L'UE est demanderesse»

Ils soulignent à cet égard l'importance de la clause de révision. Associé chez Mirabaud & Cie à Genève, Pierre Mirabaud a ajouté que si un accord avec Bruxelles sur l'échange automatique d'informations *«devait signifier ou entraîner une érosion du secret bancaire»*, il serait *«si radical pour notre pays qu'il justifierait un référendum»*. *«Le peuple doit pouvoir décider»*, a-t-il poursuivi. Dans les bilatérales bis, *«c'est l'UE qui est le plus souvent demanderesse et il n'y a aucune raison que ce soit justement notre pays qui doive faire les plus grandes concessions»*.

Il reviendra en outre à l'Association suisse des banquiers de définir la position de l'ensemble de la place financière, ont dit les banquiers privés. Ils avouent en outre que, pour l'heure, il est *«difficile de se prononcer définitivement»* sur le dossier de la fiscalité de l'épargne. Outre l'inconnue de la clause de révision, ils se demandent ainsi quel sera le taux d'imposition à la source des intérêts de l'épargne qui sera retenu. *«Si c'est 35% en Suisse et moins ailleurs, ce n'est pas acceptable»*, a dit Michel Dérobert, faisant remarquer que *«notre pays serait alors clairement désavantagé»*.

Sur un autre plan, les banquiers privés ajoutent qu'ils considèrent que les Etats-Unis n'ont pas fait de concessions aux Européens sur l'échange d'information. Et pourtant la Commission européenne *«dit s'accommoder»* de ce fait, selon Pierre Mirabaud. *«N'y a-t-il pas là deux poids, deux mesures?»*, s'est-il interrogé.

L'ABPS voit enfin au-delà des bilatérales. Elle craint que la question du secret bancaire ne revienne sur le tapis via l'Organisation de coopération et de développement économiques (OCDE), dont la Suisse est membre. /ats

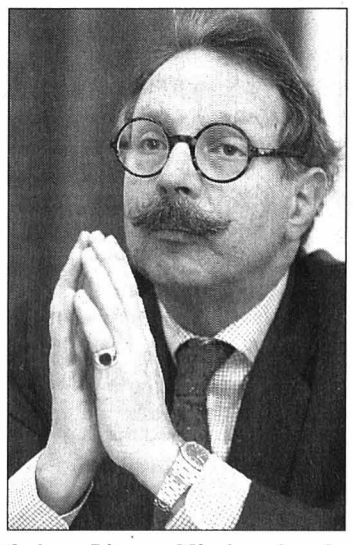

Selon Pierre Mirabaud, «le peuple doit pouvoir décider». PHOTO KEYSTONE

Sombres perspectives

Les banquiers privés suisses ont subi l'an dernier une baisse de 20 à 30% de leurs bénéfices. Ce recul est moins important que celui de 35%, subi en 2001 et cache d'importants écarts entre les différents établissements. Les perspectives restent sombres.

Ces chiffres ressortent d'un sondage sur un échantillon de quinze établissements. L'enquête montre que l'attrait de la place financière semble être resté intact malgré l'amnistie fiscale italienne qui a touché le Tessin.

Encore du chômage

L'année en cours devrait une nouvelle fois se solder par une baisse des bénéfices dans la gestion de fortune. Sur le front de l'emploi, de nouvelles coupes sont à prévoir: les établissements seront en surcapacités durant deux à trois ans et il faudra s'attendre à de nouvelles fusions. /ats

Du goudron et des plumes au Credit Suisse

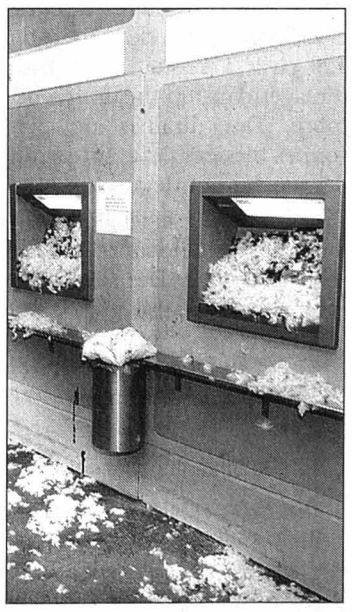

Comme dans les meilleurs westerns, de probables adversaires du Forum économique de Davos (WEF) se sont déjà manifestés de façon originale: ils s'en sont pris, hier à Berne dans la soirée, à deux bancomats et aux portes vitrées du hall d'entrée d'une succursale du Credit Suisse. Les «justiciers» ont recouvert les surfaces d'une bonne couche de goudron et répandu des plumes. Digne d'un bon épisode de Lucky Luke... PHOTO KEYSTONE

ISRAËL

Le Likoud progresse

Le Likoud du premier ministre israélien Ariel Sharon creuse son avance sur le Parti travailliste, selon des sondages publiés mardi en vue des élections législatives du 28 janvier. Une éventuelle coalition de droite disposerait d'une large majorité au Parlement israélien. Selon un sondage du quotidien «Haaretz», le Likoud est crédité de 30 sièges, tandis que les travaillistes plafonnent à 20 élus potentiels. Selon le «Yédiot Aharonot», ils passeraient même sous la barre de 20 députés, avec 19 élus seulement, talonnés par le parti centriste laïque Shinouï (15 députés), tandis que le Likoud est à la hausse avec 34 élus.

Destructions et arrestations

Autre fait encourageant pour Ariel Sharon, le bloc formé par le Likoud, la droite et les partis religieux orthodoxes peut désormais tabler sur une nette majorité de 65 élus, sur un total de 120 au parlement. Les formations de gauche bénéficieraient de 38 sièges et celles du centre de 17 députés.

Par ailleurs, en Cisjordanie et dans la bande de Gaza, l'armée israélienne a poursuivi sa politique d'arrestations d'activistes palestiniens et de destruction de maisons les ayant abrités. Au total, neuf militants ont été appréhendés par les forces de sécurité et dix maisons rasées. /ats

Découverte d'ogives vides

Irak ■ *Les inspecteurs de l'ONU ont trouvé des ogives non répertoriées. Hans Blix accuse Bagdad de ne pas coopérer avec suffisamment de zèle*

Les inspecteurs onusiens en Irak ont découvert hier des ogives chimiques vides, trouvaille minimisée par Bagdad. Auparavant, le chef de la mission d'inspection, Hans Blix, a accusé l'Irak de ne pas coopérer suffisamment pour éviter la guerre. Les experts ont trouvé onze têtes chimiques de projectiles vides et une tête qui doit encore être évaluée, a annoncé le porte-parole des inspecteurs Hiro Ueki en soirée. Il n'a pas précisé si cela constituait une violation des obligations de l'Irak en matière de désarmement.

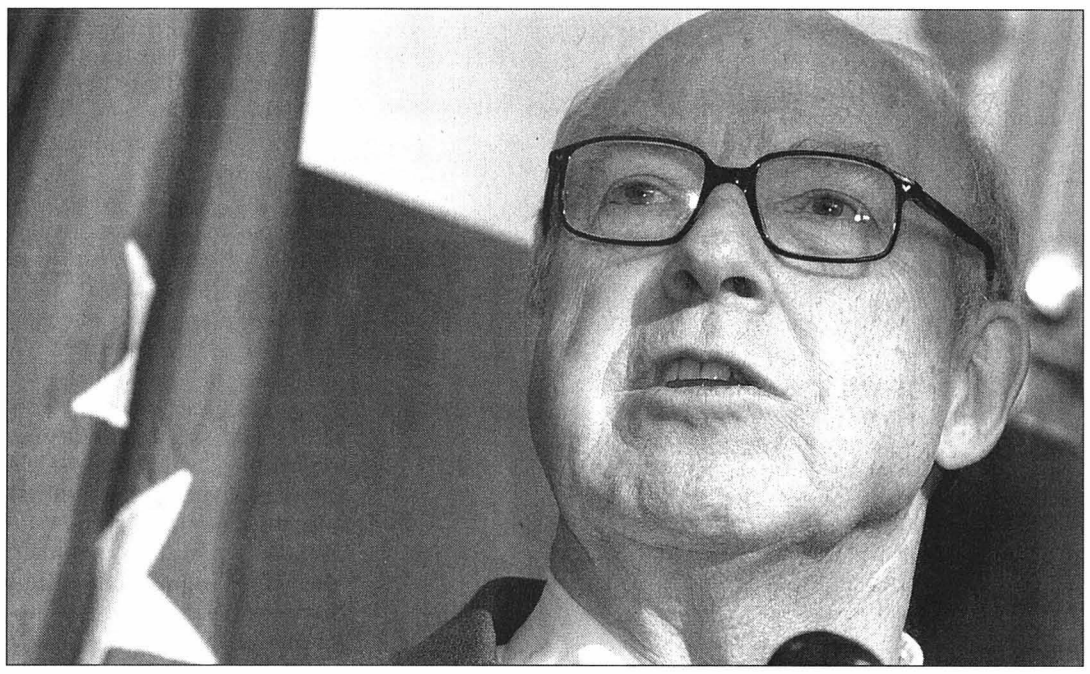

Hans Blix hier lors de sa conférence de presse de Bruxelles. Le chef des inspecteurs de l'ONU a brossé, devant les instances européennes, un tableau assez sombre de la situation. PHOTO KEYSTONE

Bagdag s'explique

La découverte a eu lieu dans un entrepôt d'une fabrique de munitions de la région de Oukhaider, à 170 kilomètres au sud de la capitale Bagdad. «Ces ogives étaient en excellent état et ressemblent à celles importées par l'Irak à la fin des années 80», précise un communiqué. Ces têtes ne sont pas liées aux programmes d'armes de destruction massive, a affirmé un haut responsable irakien, le général Hossam Mohamed Amine. *«Ces fusées ont expiré (...) elles se trouvaient à l'intérieur de caisses en bois fermées (...) dont nous avions oublié l'existence».*

Mise en demeure

Parlant de *«tempête dans une tasse de thé»*, le responsable a mis en demeure les experts des Nations unies de contester ses dires. Les principaux membres du Conseil de sécurité de l'ONU se sont abstenus de commentaire. S'exprimant sous couvert de l'anonymat, un responsable américain a déclaré que ces ogives dépourvues de charges chimiques ne constituaient pas de preuve flagrante de la culpabilité de Bagdad. *«Une preuve flagrante serait la découverte d'un important stock* (d'ogives) *dotées de charges chimiques»*, a-t-il poursuivi.

«Situation dangereuse»

Auparavant, Hans Blix avait dressé un sombre tableau de la situation, qu'il qualifie de «très tendue et dangereuse». Le diplomate suédois a entamé par Bruxelles une tournée des capitales européennes avant de se rendre à Bagdad samedi en compagnie de Mohamed ElBaradei, directeur de l'AIEA (Agence internationale de l'énergie atomique).

«Nous estimons que l'Irak doit faire plus que ce qu'il a fait jusqu'à présent pour faire (des inspections) *une voie crédible». «L'autre grande option, comme vous le savez, est celle que nous avons vu se dessiner sous la forme d'une action armée contre l'Irak»*, a-t-il expliqué.

Son pessimisme est notamment nourri par le fait que les inspecteurs *«ont trouvé des choses illégalement importées en 2001 ou 2002»*, même s'il reste à déterminer si ce matériel a servi à fabriquer des armes de destruction massive. *«Il est clair qu'ils ont violé les règles de l'ONU»*, a-t-il dit. Hans Blix a estimé que le rapport sur le désarmement de l'Irak qu'il doit remettre à la fin du mois au Conseil de sécurité ne constituera pas une évaluation définitive de la situation.

Délais supplémentaires

Depuis Moscou où il était en visite, M. ElBaradei a d'ailleurs fait savoir que les experts en désarmement allaient demander au Conseil quelques mois supplémentaires pour mener à bien la mission. L'Irak s'est déclaré prêt à résoudre toutes les questions que l'ONU pourra poser.

Selon le porte-parole de la Maison blanche Ari Fleischer, la date du 27 janvier sera importante pour déterminer s'il y aura ou non une guerre contre le régime de Bagdad. Washington et Londres, son principal allié, massent depuis plusieurs mois une importante puissance de feu dans le Golfe. Les Etats-Unis accusent l'Irak de développer des armes de destruction massive, ce que les inspecteurs onusiens sont chargés de vérifier sur le terrain. /ats

Les plaintes sont à l'examen

Moscou ■ *Les ex-otages réclament plusieurs millions*

D'ex-otages russes assignent en Justice la mairie de Moscou a justice russe a entamé hier l'examen d'une série de plaintes d'anciens otages qui réclament des millions de francs à la mairie de Moscou. Pour eux, celles-ci est responsable de la mort de 129 civils à l'issue de la prise d'otages dans un théâtre en octobre. Des dizaines de personnes blessées ou ayant perdu un proche ont déposé un total de 61 plaintes dans lesquelles elles demandent près de 60 millions de dollars (près de 83 millions de francs) de dommages et intérêts aux autorités municipales pour compenser leurs souffrances physiques et morales.

Un bilan dramatique

Au total quelque 800 personnes avaient été retenues du 23 au 26 octobre dans un théâtre de Moscou par un commando tchétchène indépendantiste qui réclamait le retrait des troupes russes de la Tchétchénie. Le drame s'était soldé par la mort de 129 otages, dont la quasi-totalité étaient décédés à cause du gaz utilisé par les forces spéciales lors de l'assaut. Le tribunal avait déjà accepté 49 plaintes. Il a donné hier son feu vert au dépôt de 12 plaintes supplémentaires. Le nombre de plaignants pourrait encore augmenter.

L'avocat des ex-otages, Me Igor Trounov, a promis de montrer au tribunal des images inédites de l'intérieur du théâtre prouvant les souffrances endurées par les otages. Il estime que ceux-ci n'ont pas reçu l'aide médicale nécessaire après l'assaut. Le tribunal a cependant refusé de joindre au dossier le matériel vidéo et audio évoqué par la défense, notamment des images de l'assaut filmées par les médias et les enregistrements audio des conversations entre autorités et ravisseurs.

Le tribunal a également rejeté une autre requête de la défense demandant d'interroger comme témoin le vice-ministre russe de l'Intérieur Vladimir Vassiliev et le médecin Léonid Rochal qui avait participé à la libération de quelques enfants. Me Trounov a accusé la cour d'être sous influence de la municipalité.

Loi anti-terroriste

L'avocat a déposé les plaintes en se fondant sur une nouvelle loi anti-terroriste dont il affirme qu'elle engage la responsabilité des autorités sur le territoire desquelles a eu lieu un acte de terrorisme. La mairie de Moscou a versé aux victimes des sommes allant de 2175 à 4380 francs, et réfute ces accusations en arguant que le conflit tchétchène ne relève pas de sa juridiction. Plusieurs professionnels en Russie ont estimé que ces affaires seraient très difficiles à gagner pour les plaignants. Les audiences se poursuivent aujourd'hui. /ats-ap

Lula en vedette à Porto Alegre

Forum social ■ *Près de 100.000 personnes sont attendues pour dénoncer la mondialisation*

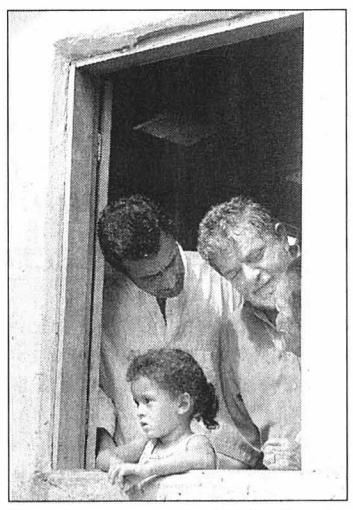

Le nouveau président du Brésil, Luiz Inacio Lula da Silva, en tournée au Minas Gerais, dans le sud-est du pays. PHOTO KEYSTONE

La 3e édition du Forum social mondial qui débute dans une semaine à Porto Alegre rebondira sur l'élection à la présidence brésilienne de l'ex-syndicaliste Luiz Inacio Lula da Silva. Les militants antimondialistes débattront pour trouver des alternatives au néolibéralisme. Après les succès des éditions de 2001 et 2002, plus de 30.000 délégués d'organisations non-gouvernementales (ONG) et parlementaires de 120 pays se sont annoncés cette année. Au total, la manifestation qui se tiendra du 23 au 28 janvier dans la petite ville du sud du Brésil devrait attirer environ 100.000 personnes.

Il s'agit de la plus importante réunion de la planète des opposants à la mondialisation. Son objectif principal est de s'opposer au Forum économique mondial (WEF) qui se tiendra pendant la même période à Davos. Au Brésil, des centaines de conférences et d'ateliers de réflexion sont prévus autour de cinq thèmes centraux: développement démocratique durable et création d'une autre économie, principes et valeurs, droits de l'homme, diversité et lutte pour l'égalité.

Promouvoir la paix

Les participants débatteront aussi sur le pouvoir politique, la société civile et la «démocratisation de la démocratie» ainsi que sur la militarisation du monde et la promotion de la paix.

«Le Forum social mondial est un grand festival des alternatives», estime Antonio Martins, d'attac-Brésil. *«Le Brésil est entré dans une nouvelle ère démocratique qui pourrait faire école à un niveau global»*, explique Marcos Arruda, socio-économiste proche des organisateurs. Il faisait référence au passage à gauche du gouvernement brésilien après la victoire du syndicaliste Luiz Inacio Lula da Silva.

Pléiade de personnalités

Parmi les personnalités attendues à Porto Alegre figurent précisément le président Lula, le théologien de la libération Leonardo Boff, le rédacteur en chef du «Monde diplomatique» Ignacio Ramonet, le professeur libertaire américain Noam Chomsky, l'écrivain indienne Arundhati Roy et l'historien uruguayen Eduardo Galeano.

La Suisse sera représentée au niveau politique avec six conseillers nationaux, dont quatre Romands: François Lachat (PDC/JU), Fernand Cuche (Verts/NE), Pierre Tillmanns (PS/VD) et Valérie Garbani (PS/NE). La Direction du développement et de la coopération (DDC) y enverra quatre personnes, le Département fédéral des affaires étrangères (DFAE) un représentant.

Des ONG suisses feront aussi le déplacement. Le président de la Déclaration de Berne Beat Dietschy, le président du syndicat SSP Eric Decarro et la co-présidente des Femmes socialistes Gabriella Andina seront ainsi sur place.

Nouvelles perspectives

Le conseiller national Rudolf Strahm (PS/BE), qui a déjà participé au Forum, apprécie particulièrement le niveau élevé des alternatives formulées à Porto Alegre. *«Le nouveau gouvernement brésilien sous la présidence de Lula laisse entrevoir de nouvelles perspectives passionnantes»*, a-t-il déclaré.

«Nous voulons suivre les débats sur les thèmes liés à la société civile» a expliqué Dora Rapold de la DDC. Elle s'enthousiasme aussi pour l'atmosphère constructive et amicale qui règne à Porto Alegre. Du côté des ONG, Beat Dietschy considère le forum comme un «atelier des alternatives». Il estime que les thèmes abordés au WEF de Davos sont trop restrictifs et il apprécie les contacts qu'il peut créer à Porto Alegre. /ats

EN BREF

***BOGOTA* ■ Attentat meurtrier.** Un attentat à la voiture piégée a fait quatre morts et 27 blessés hier à Medellin, au nord-ouest de la Colombie. L'explosion s'est produite sur le parking d'un centre commercial proche des locaux du ministère public. Cet attentat n'a pas été revendiqué. Une charge de 40 kg de dynamite serait à l'origine de l'explosion. /ats-ap

***SOUDAN* ■ Lenteurs.** Les pourparlers de paix intersoudanais qui devaient débuter mercredi au Kenya piétinent dans l'attente de l'arrivée de la délégation de Khartoum. L'ambassadeur suisse Josef Bucher qui participe à la médiation reste toutefois confiant. /ats

***BRUXELLES* ■ Renoncement au nucléaire.** Le Sénat belge a entériné hier un projet de loi prévoyant la fermeture progressive entre 2015 et 2025 des sept centrales nucléaires de Belgique. Il avait déjà été voté le 6 décembre par la Chambre des députés. /ats-afp

***CORÉE DU NORD* ■ Chantage évoqué.** Le chef de l'AIEA Mohamed ElBaradei a dénoncé hier à Moscou le «chantage nucléaire» pratiqué par la Corée du Nord. Il a averti Pyongyang que le temps lui était compté pour trouver une solution diplomatique à la crise. /ats-afp

***CÔTE D'IVOIRE* ■ Accusations.** L'armée ivoirienne a affirmé hier que les rebelles avaient attaqué ses positions dans l'ouest du pays, ce qui constituerait une violation de la trêve conclue lundi. /ats-afp

Bruxelles sécurisera les tunnels

Transports ■ *Vers une harmonisation des normes techniques et organisationnelles en Europe. La Suisse, signataire des bilatérales, concernée au premier chef*

De Bruxelles
Tanguy Verhoosel

La Commission européenne veut accroître la sécurité dans les tunnels du réseau routier transeuropéen. Elle propose d'instaurer des normes minimales en matière d'infrastructure, d'exploitation, de règles de circulation et de signalisation que la Suisse devrait elle aussi respecter – sans trop de difficultés, visiblement.

Loyola de Palacio, la commissaire européenne aux transports, estime que les drames du Mont-Blanc, du Gothard et des Tauern *«auraient pu être évités»* si des mesures de sécurité adéquates y avaient été prises. Ces accidents, qui ont coûté la vie à 62 personnes, ont également eu d'importantes répercussions sur l'économie. Bruxelles évalue notamment à 210 millions d'euros par an les coûts directs des trois incendies (réparations, etc.). Par ailleurs, les coûts indirects qu'ont engendrés pour la seule économie italienne la fermeture du Mont-Blanc se chiffreraient à 300-350 millions d'euros par an.

Plus de 500 tunnels visés

Dans ce contexte, la Commission juge indispensable, en attendant un hypothétique transfert du transport de marchandises de la route vers le rail, de renforcer les normes de sécurité dans tous les tunnels de plus de 500 mètres qui font partie du réseau routier transeuropéen. Selon l'inventaire qu'elle a établi, 512 tunnels en exploitation, en construction ou en projet seraient concernés dans l'Union européenne, dont 246 en Italie et 64 en Autriche. *«Mais la Suisse serait évidemment obligée d'appliquer elle aussi les nouvelles normes»*, assure Loyola de Palacio, puisqu'elle a conclu en 1999 un accord bilatéral sur les transports terrestres avec l'UE.

Bruxelles propose donc aux Quinze d'adopter une directive (loi) européenne en la matière, qui, espère la commissaire, pourra entrer en vigueur en 2006. Afin d'améliorer la prévention des accidents et de limiter leurs conséquences, estime la Commission, l'organisation de la sécurité doit être harmonisée à l'échelle européenne: une seule autorité administrative devrait par exemple être compétente pour les tunnels reliant deux pays. Par ailleurs, tous les Etats devraient respecter les mêmes exigences techniques (classification, voies d'évacuation, ventilation, etc.).

Dans ce cadre, la Commission veut progressivement interdire la construction de tunnels monotube, sauf si des prévisions indiquent que le trafic y restera cantonné à un niveau *«raisonnable»* – moins de 50% du niveau de saturation. Les tunnels bitubes, souligne-t-elle, offrent en effet un degré de sécurité beaucoup plus élevé.

Substitution autorisée

La Suisse, toutefois, ne sera pas obligée de construire un nouveau tunnel au Gothard. Bruxelles évalue à 6,3 milliards d'euros le coût de la rénovation des quelque 400 tunnels routiers de plus de 500 mètres qui existent déjà, si l'on voulait les mettre aux normes des nouveaux tunnels. Afin de réduire ce coût à 2,6 milliards d'euros, la proposition de directive stipule que les Etats peuvent *«peuvent accepter la mise en œuvre de mesures de réduction des risques comme solution de substitution»*.

Ainsi, précise Gilles Gantelet, le porte-parole de Loyola de Palacio, rien n'interdirait aux autorités nationales d'imposer des restrictions de circulation (trafic au compte-gouttes, circulation alternée, etc.), mais à condition que l'efficacité de ces mesures soit démontrée au moyen d'une analyse des risques et qu'elles ne soient pas discriminatoires. Or, la Commission reproche toujours à Berne de favoriser exagérément les transporteurs suisses au passage du Gothard, sous prétexte de sauver l'économie tessinoise de l'asphyxie. /TVE

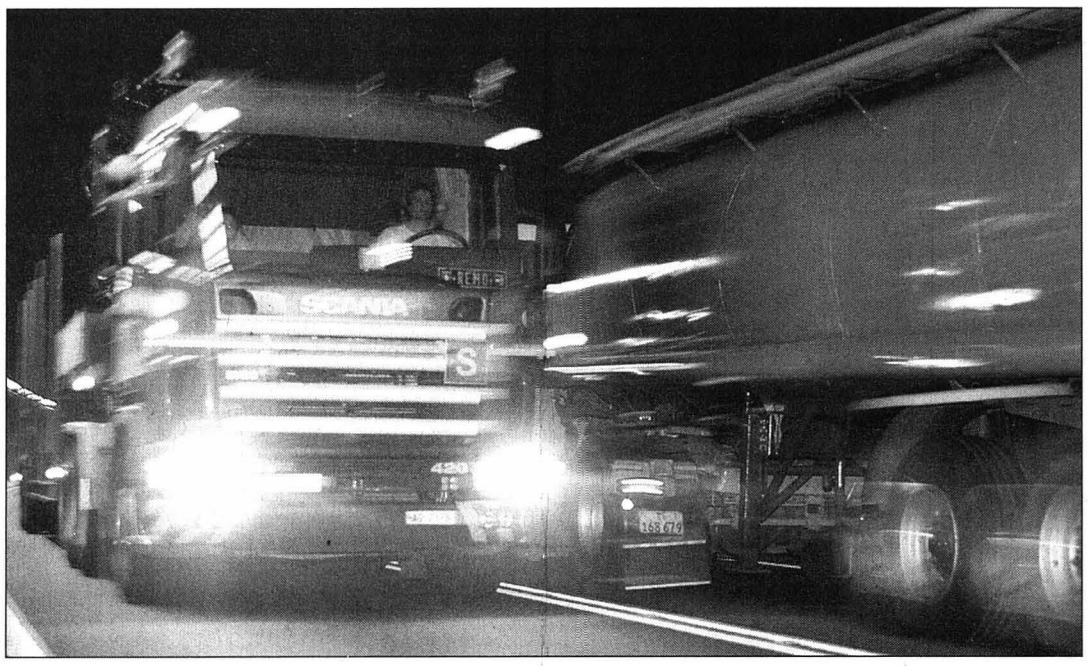

La Suisse, selon Bruxelles, ne sera pas obligée de construire un nouveau tunnel au Gothard. *PHOTO KEYSTONE*

Risques de catastrophe

Le trafic des camions au tunnel du Gothard serait à nouveau le même qu'avant l'incendie d'octobre 2001. L'Association transports et environnement (ATE) déclenche l'alarme. La sécurité doit être renforcée. La limite de 150 camions par heure et par direction a été dépassée à plusieurs reprises au cours des mois écoulés. L'association demande que cette limite soit abaissée et surtout contrôlée systématiquement. Elle soutient la création d'un système de ferroutage qui permettrait annuellement le transport de 300.000 camions supplémentaires. Elle exige enfin l'installation d'un extincteur automatique dans le moteur des camions.

Scepticisme de l'OFROU

Face à ces exigences, le directeur adjoint de l'Office fédéral des routes (OFROU) Michel Egger est sceptique. *«Les technologies qui existent actuellement dans ce domaine ne sont pas encore au point»*, a-t-il dit. Un incendie de diesel ne peut pas être combattu avec de l'eau: elle ne fait que disperser le liquide inflammable dans le tunnel. *«Même avec la meilleure des infrastructures, les tunnel restent dangereux»*, selon ce directeur. /ats

COCAÏNE

Neuf kilos pour les Bernois

Annoncée le même jour que le coup de filet des Neuchâtelois (voir page 2), la saisie bernoise supporte la comparaison. Neuf kilos de cocaïne ont été saisis à la fin du mois de décembre à l'aéroport de Berne-Belp par la police cantonale.

La valeur marchande de la drogue destinée au marché suisse est estimée à plus d'un million de francs. Le convoyeur est actuellement en détention.

De Sao Paulo à Belp (BE)

Selon les enquêteurs, le passeur, un ressortissant italien de 29 ans, a reçu la cocaïne à Sao Paulo au Brésil avant de s'envoler à destination de Berne via Paris.

Ils estiment que cet homme aurait agi pour le compte d'un Africain. Le trafic a été découvert par les autorités douanières et la police cantonale bernoise.

Au total, neuf paquets contenant chacun un kilo de cocaïne ont été découverts dans les bagages du voyageur, a communiqué jeudi la police bernoise. L'homme a été mis en état d'arrestation par un juge d'instruction. /ats

Neuf kilos de cocaïne *PHOTO KEYSTONE*

EN BREF

***OBUS* ■ Quatre morts au Vietnam.** Trois enfants vietnamiens de 11 à 14 ans et un adulte ont été tués dans l'explosion de deux obus de la guerre du Vietnam. Ce genre d'accident arrive un millier de fois par an dans ce pays, où près de 5 millions de tonnes de bombes ont été larguées par les Américains. /ats-afp

***CYCLONE* ■ Trente morts aux îles Fidji.** Six personnes ont péri lors du passage du cyclone «Ami» en début de semaine aux îles Fidji. Mais le bilan définitif pourrait atteindre une trentaine de morts. Les communications avec les villages isolés sont coupées. A Labasa, où 14 personnes sont décédées, la ville est submergée par deux mètres d'eau. /ats-afp-reuters

***TERRORISME* ■ Un fruit et c'est l'alerte.** Un fruit à l'odeur nauséabonde a provoqué hier une alerte au terrorisme à bord d'un avion australien. Les passagers ont évacué l'appareil pour permettre à la police d'identifier la source de cette puanteur. Le fruit était un durian, connu pour son odeur en Asie du sud-est la mystérieuse poudre blanche n'était en fait ... qu'un déodorant. /ats-afp

***CAMERA* ■ La prison pour un Allemand.** Un tribunal indonésien a condamné hier un journaliste allemand indépendant à 10 mois de prison. Elle lui reproche d'avoir travaillé dans une zone de conflit entre chrétiens et musulmans alors qu'il n'avait qu'un visa de touriste. Le juge a estimé que Seyam Reda, 42 ans, avait enfreint les règles de l'immigration. /ats-reuters-afp

***AMOUR* ■ Dix millions pour Tom Cruise.** Un tribunal de Los Angeles a accordé dix millions de dollars de dommages et intérêts à Tom Cruise. L'acteur avait déposé plainte en 2001 contre une ancienne star de films pornographiques qui prétendait avoir été son amant. /ats

***MORT* ■ Il y a dix ans décédait Audrey Hepburn.** Près de 5000 personnes se rendent encore chaque année en pèlerinage sur la tombe d'Audrey Heburn, morte le 20 janvier 1993 à Tolochenaz, près de Morges (VD). Les deux-tiers viennent du Japon. Près de 27.000 admirateurs ont déjà visité le pavillon voisin, qui abrite une exposition. Les entrées ont permis de verser plus 380.000 francs à 27 œuvres caritatives s'occupant d'enfants. /ats

***ABUS* ■ Père indigne condamné.** Un père de famille âgé de 38 ans a été condamné hier à Lugano à huit ans et trois mois de réclusion pour avoir abusé sexuellement de ses deux filles. La cour d'assises l'a reconnu coupable d'actes sexuels sur mineurs, contrainte sexuelle, viol, inceste et pornographie. /ats

Israélien dans l'espace

Navette ■ *Columbia vole malgré les couacs techniques*

La navette spatiale Columbia a décollé hier du Centre spatial Kennedy près de Cap Canaveral avec sept membres d'équipage dont le premier astronaute israélien. Ceux-ci mèneront une mission scientifique de 16 jours.

Dans un ciel bleu azur, la navette et ses 2000 tonnes se sont arrachées du pas de tir à l'heure prévue (10h39 locale, 16h39 suisse). Cinq minutes plus tard, la navette poursuivait son ascension vers son orbite finale à 277 km d'altitude, après s'être débarrassée sans problèmes de ses deux fusées d'appoint, l'une des phases les plus délicates du décollage.

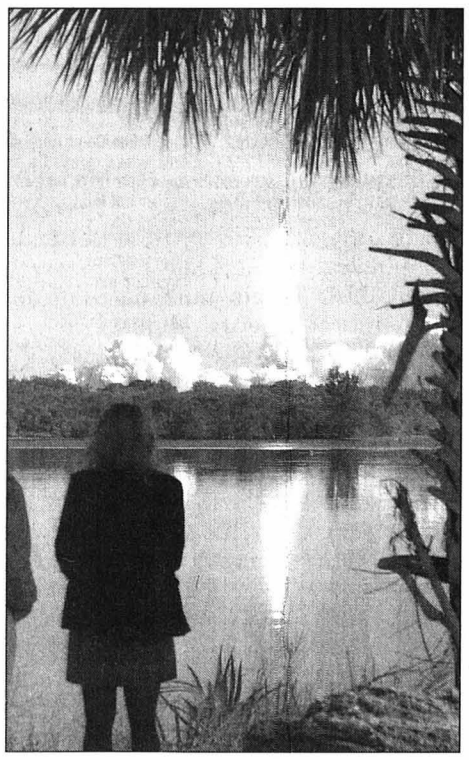

Parée pour une mission de 16 jours *PHOTO KEYSTONE*

De nombreux retards

Le lancement avait auparavant été retardé plusieurs fois depuis juillet 2001 en raison de multiples problèmes techniques. A bord de Columbia se trouve notamment le premier astronaute israélien, le colonel de l'armée de l'air Ilan Ramon, 48 ans, dont la présence a motivé le déploiement de conditions de sécurité sans précédent. La navette doit revenir sur Terre le 1er février. /ats-afp-reuter

L'un des brigands se fait justice

Argovie ■ *Policier agressé et passants menacés*

Deux hommes ont attaqué hier la banque Raiffeisen de Zurzach (AG). Lors de leur fuite, ils ont blessé deux personnes, avant de prendre une automobiliste en otage. L'un d'eux s'est suicidé lors de leur arrestation.

Les deux malfrats, probablement armés de pistolets, ont menacé, puis attaché deux employés de la banque en début d'après-midi. Ils les ont forcés à leur remettre plusieurs centaines de milliers de francs.

L'alarme de la banque s'est déclenchée à 13h30, a indiqué la police argovienne lors d'une conférence de presse. Un policier qui s'est rendu sur place a été agressé par les braqueurs et blessé à la tête.

Coups de feu et otages

Les auteurs du hold-up, des ressortissants italiens récidivistes, ont pris l'arme et la radio du policier. Environ dix minutes plus tard, toujours à Zurzach, ils ont tenté de forcer un passant à leur remettre sa voiture afin de fuire.

Comme l'homme leur a opposé de la résistance, ils ont tiré deux coups de feu, dont l'un a touché l'automobiliste au bras. Ils l'ont ensuite laissé, avant de s'en prendre peu après à une femme près des bains thermaux. Ils l'ont forcé à monter avec eux dans la voiture et à conduire. Une patrouille de police a alors tiré des coups de feu pour stopper leur fuite. Les braqueurs sont sortis de leur voiture et ont fait usage de leurs armes, sans blesser personne, avant de repartir.

Une heure de poursuite

Signalé par un passant un peu plus loin à Schinznach-Dorf (AG), leur véhicule fut à nouveau intercepté par plusieurs patrouilles de police. A 14h45, soit plus d'une heure après que l'alarme a été donnée à la banque, les malfaiteurs ont pu être finalement être stoppés.

L'un d'eux s'est alors tiré une balle dans la bouche. L'autre a été arrêté. Les deux hommes avaient libéré leur otage un peu plus tôt. La femme domiciliée dans le canton de Zurich s'est annoncée spontanément à la police. Elle est en état de choc. Le policier blessé se trouve à l'hôpital. /ats

Grève chez Lufthansa

Allemagne ■ *Négociations salariales au point mort*

Environ 50 vols Lufthansa ont été annulés hier matin à la suite d'arrêts de travail des employés de la compagnie. Plus de trois mille passagers ont été affectés. Une nouvelle réunion de négociations salariales a été agendée pour la fin janvier.

Lignes intérieures touchées

Ces annulations ont touché pour l'essentiel des lignes intérieures allemandes. Les liaisons avec la Suisse n'ont pas été perturbées. Organisées à l'appel du syndicat de branche ver.di, la grève visait à soutenir des revendications salariales.

Au total, sept aéroports ont été affectés par des retards et des perturbations: Francfort, Berlin, Hambourg, Munich, Cologne, Düsseldorf et Stuttgart. Ver.di réclame une augmentation de salaire de 9%, ainsi qu'une participation aux bénéfices pour les 52.000 collaborateurs de bord et au sol, tandis que la direction propose jusqu'ici une augmentation de 2,4% des salaires dans l'immédiat, hausse suivie d'une rallonge de 1,5% en 2004.

«Persister dans ces revendications revient à mettre en danger des emplois et à empêcher la croissance future du groupe», a estimé un porte-parole de Lufthansa. /ats-afp-reuter

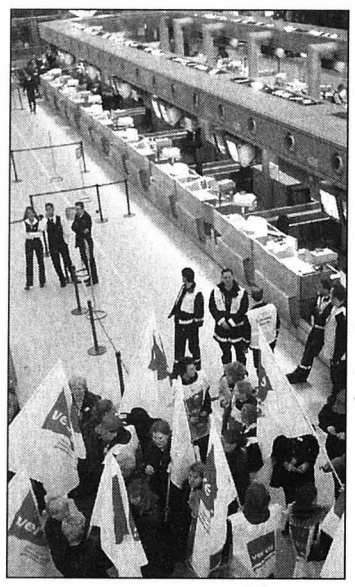

Des grévistes manifestent à l'aéroport de Hambourg.
PHOTO KEYSTONE

Pilatus comblé

Le constructeur aéronautique Pilatus a décroché un contrat de 70 millions de francs. L'Irlande a passé une commande de huit avions d'entraînement de type PC-9 M auprès de l'entreprise nidwaldienne. Le contrat passé avec le Ministère irlandais de la défense a été signé hier. La commande comprend également un système complet de formation, le matériel de logistique et les pièces de rechange. La livraison doit être effectuée d'ici à l'été 2004.

Pour sa part, la compagnie australienne Virgin Blue a annoncé hier l'achat d'une cinquantaine de Boeing 737 pour plus de 3 milliards de dollars (4,5 milliards de francs). La transaction comprend 10 commandes fermes et 40 options sur dix ans. Dix 737-800 doivent être livrés entre août 2003 et août 2004. /ats-afp

Spectaculaire redressement

SGS ■ *En 2002, le bénéfice net s'est élevé à plus de 100 millions. Retour aux chiffres noirs*

La Société générale de surveillance (SGS) a renoué avec les chiffres noirs en 2002. Le bénéfice net du groupe genevois, spécialiste mondial de l'inspection et de la certification, s'est établi à 109 millions, contre une perte de 75 millions en 2001.

Réduction des coûts

Pour 2003, *«le groupe table sur une progression, sans doute à deux chiffres, du bénéfice net»*, a indiqué hier Sergio Marchionne, directeur général de la SGS. Le groupe vise une nouvelle amélioration des marges opérationnelles et poursuit la réduction de ses coûts. En 2002, le chiffre d'affaires a progressé de 2,6% à 2,39 milliards, soit une hausse de 10,2%. En dépit d'un environnement difficile, la plupart des divisions ont enregistré une croissance. Le bénéfice net avant éléments exceptionnels s'est accru de 56% à 159 millions. Le résultat d'exploitation a progressé, lui, de 49% à 216 millions.

Quelque 420 contrats de travail prennent fin en ce début d'année. *«Nous ne prévoyons pas de nouveaux coûts de restructuration, notre effort étant achevé»*, a précisé Sergio Marchionne. En 2002, ils ont atteint 75 millions, dont 50 millions liés à une charge exceptionnelle.

Reste que les encaissements de créances liées aux contrats gouvernementaux échus – soit 25 millions–, ont permis une compensation partielle de la facture laissée à la division Trade Assurance Services. *«Les négociations se poursuivent avec Manille»*, a indiqué Marchionne, rappelant que les Philippines doivent encore 200 millions à la SGS. /ats

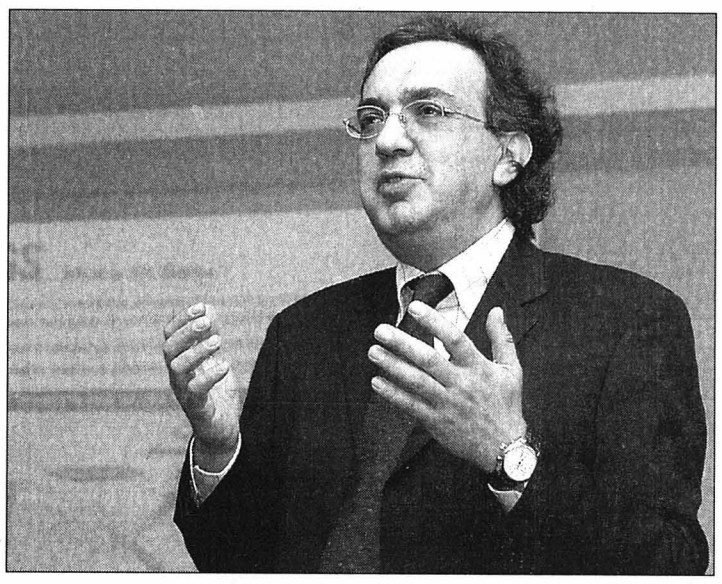

«Nous ne prévoyons pas de nouveaux coûts de restructuration», a souligné le directeur général Sergio Marchionne.
PHOTO KEYSTONE

UBS

Nouveau dégraissage

L'UBS supprime à nouveau des emplois. Quarante postes vont disparaître en Suisse dans l'unité Investment Solutions, dont quelques-uns par licenciement.

Il s'agit de la troisième mesure du genre depuis début 2003. Ces dernières semaines, l'UBS a dû confirmer la suppression de 50 postes dans le marketing à l'international et d'une centaine d'emplois en Suisse dans la planification financière.

Comme cette dernière, Investment Solutions fait partie du département Products & Services, dont la réorganisation n'est pas achevée. Les deux secteurs sont issus de la réorganisation de plusieurs groupes.

La plupart des personnes qui n'ont pas trouvé place dans la nouvelle structure seront replacées à l'interne. Des licenciements sont inévitables. Doté de quelque 650 collaborateurs à Zurich, Bâle, Genève et Lugano, Investment Solutions est en charge de la gestion de la fortune de certains clients. /ats

EN BREF

JOMED ■ **Plainte**. Après les deux corrections successives des comptes de Jomed, l'Association de défense des investisseurs suisses de Hans-Jacob Heitz a annoncé hier la dépôt d'une plainte pénale contre les responsables. Jomed a dû annoncer récemment deux révisions de ses comptes. Les erreurs concernent quelque 130 transactions en Europe et aux Etats-Unis sur une console employée dans les hôpitaux. /ats

CARREFOUR ■ **Label pour le porc**. Carrefour entend se profiler sur les produits alimentaires de qualité. Le géant français lancera fin janvier en Suisse un label ad hoc pour la viande de porc, qui doit assurer un élevage respectueux des animaux. Les aliments concernés seront munis d'une étiquette sur laquelle figurera le nom du producteur, de manière à pouvoir garantir la «traçabilité» du produit. /ats

FNAC ■ **Au tour de Fribourg**. La Fnac poursuit son implantation en Romandie. Après l'ouverture de magasins à Genève et Lausanne, le géant français du livre et du multimédia s'installera à Fribourg en octobre 2003. Avec la présence d'une minorité germanophone, Fribourg va permettre au groupe de se faire une meilleure idée de la clientèle germanique. La Fnac est présente en Suisse depuis novembre 2000. /ats

CROISSANCE ■ **L'Allemagne s'essouffle**. L'économie allemande a pratiquement calé au 4e trimestre 2002, soldant l'année sur une maigre croissance de 0,2%, le plus bas depuis 9 ans. Ces chiffres confirment les difficultés de la première puissance d'Europe. Le pays a également connu une explosion du déficit budgétaire à quelque 3,7% du PIB, bien au-dessus de la limite de 3% fixée par l'Union européenne. /ats-reuter

LA BOURSE

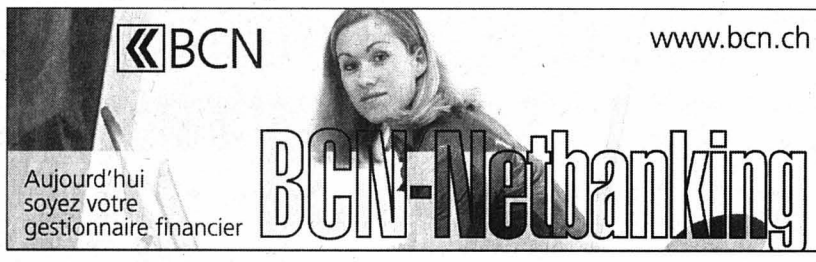

INDICES	bas / haut 2003		dernier	16/01
Zürich, SMI	4789.7	5000.7	4860.	4829.2
Zurich, SPI	3345.37	3475.93	3391.01	3370.79
New-York, DJI	8342.38	8869.29	8723.18	8697.87
New-York Nasdaq comp	1336.98	1467.35	1438.8	1423.75
Francfort DAX	2827.67	5467.31	3049.4	3054.11
Londres, FTSE	3865.8	4027.6	3887.8	3881.8
Paris, CAC 40	3048.68	3232.34	3134.66	3142.59
Tokio, Nikkei 225	8378.18	8829.06	8611.75	8609.17
DJ Euro Stock 50	2395.94	2551.47	2479.71	2474.88

Source Bloomberg

Bourse suisse (cours en CHF)

	bas / haut 2003		précédent	16/01
ABB ltd n	3.98	4.7	4.49	4.52
Actelion Ltd	58.1	68.5	60.55	60.7
Adecco n	49.9	58.35	50.	49.45
Bâloise Holding n	56.7	64.5	62.35	61.5
BB Biotech	55.5	59.45	58.15	58.4
BK Vision	138.25	147.	144.5	142.75
BT & T Time	11.2	12.1	11.3	
Charles Voegele Holding	26.75	32.7	27.	26.3
Ciba Spéc. Chimiques n	96.4	101.5	97.35	96.8
Cicorel Holding n.	20.25	23.	21.05	22.95
Cie fin. Richemont	23.85	28.35	24.45	24.1
Clariant n	22.2	24.5	22.7	22.75
Crédit Suisse Group n.	30.75	35.	33.1	33.
Crossair n.	12.5	23.5	13.45	12.5
Ems-Chemie Holding	5065.	5310.	5220.	5160.
ESEC Holding n	102.	121.	105.5	104.5
Fischer (Georg) n	131.	147.	147.	148.
Forbo Hld n	403.5	434.	419.5	407.
Givaudan n	616.	648.	616.	616.
Helvetia-Patria Holding n	153.	174.	166.	168.75
Hero p	139.	145.	145.	142.5
Holcim Ltd	258.5	273.	259.	261.5
Julius Baer Holding p	300.5	325.	309.	308.
Kudelski SA n.	19.9	23.55	22.4	21.1
Logitech International n	42.1	49.25	45.	46.
Lonza	81.6	85.15	81.7	81.4
Moevenpick	442.5	487.5	470.	470.
Nestlé n	297.5	308.	298.5	295.
Nextrom	10.	10.9	10.9	10.9
Novartis n	52.2	54.3	52.6	52.35
Pargesa Holding p	2501.	2670.	2560.	2540.
Phonak Holding n	13.25	14.6	14.	13.5
PubliGroupe n	216.	240.	219.	219.75
Réassurance n	96.05	108.	103.5	101.5
REG Real Estate Group	86.75	89.	88.	88.
Rieter Holding n	268.	288.	279.	284.
Roche Holding bj	98.25	103.25	101.5	102.25
Roche Holding p	176.	185.	183.25	182.75
Serono SA b	731.	797.	764.	792.
Sulzer n	187.75	210.5	208.25	201.5
Sulzer Medica n	228.	249.	236.5	236.
Surveillance n.	423.5	459.5	431.	460.
Swatch group n	22.1	24.45	22.5	22.25
Swatch group p	107.5	120.75	109.75	108.5
Swiss Life Holding n	105.75	119.	113.25	116.
Swisscom n.	393.	431.5	423.	424.5
Syngenta SA n	78.45	87.85	82.65	86.
UBS n	68.25	72.45	70.35	69.
UMS p	32.2	32.2	32.2	
Unaxis Holding n	98.05	105.75	98.85	97.45
Von Roll Holding p	1.7	1.87	1.7	1.84
Vontobel Holding p	21.7	23.95	23.35	23.6
Zurich Fin. Serv. n.	137.	159.	156.	154.25

Bourses européennes (cours en EUR)

	bas / haut 2003		précédent	16/01
ABN Amro (NL)	15.33	16.69	16.25	16.2
Accor (F)	27.99	31.	28.	28.67
Aegon (NL)	12.28	14.25	13.65	13.59
Ahold (NL)	12.02	13.65	12.9	13.
Air Liquide (F)	122.6	132.4	122.9	123.1
AKZO-Nobel (NL)	29.5	32.44	29.8	29.45
Alcatel (F)	4.16	7.25	6.61	6.43
Allianz (D)	88.3	99.9	93.5	92.8
Allied Irish Banks (IRL)	12.8	13.55	13.4	13.25
Aventis (F)	51.2	54.55	52.9	53.5
AXA (F)	12.65	14.55	13.34	13.39
Banco Bilbao Vizcaya (E)	9.12	10.39	10.25	10.25
Bayer (D)	20.25	22.42	20.5	20.45
BT Group (GB) £	1.915	2.128	1.995	2.
Carrefour (F)	38.	44.	38.23	37.55
Cie de Saint-Gobain (F)	26.54	30.	26.88	27.74
DaimlerChrysler (D)	28.3	31.9	29.2	29.35
Deutsche Bank (D)	43.07	47.8	45.15	45.
Deutsche Lufthansa (D)	8.98	9.99	9.5	9.73
Deutsche Telekom (D)	12.28	14.47	13.9	13.85
E.ON (D)	38.8	44.1	42.2	42.3
Electrabel (B)	230.1	239.9	239.	237.3
Elf Aquitaine (F)	164.8	176.	165.1	165.1
Elsevier (NL)	10.55	12.07	10.86	10.79
Endesa (E)	10.86	12.23	12.05	11.89
ENI (I)	14.4	15.83	14.6	14.76
France Telecom (F)	16.8	24.74	23.64	24.15
Glaxosmithkline (GB) £	11.59	12.6	12.22	12.02
Groupe Danone (F)	125.4	132.3	125.6	125.8
ING Groep (NL)	15.65	17.5	17.16	17.3
KLM (NL)	8.67	9.79	8.7	8.89
KPN (NL)	6.18	7.24	7.03	7.13
L'Oréal (F)	68.6	74.85	68.85	68.7
LVMH (F)	36.55	41.9	38.23	38.31
Metro (D)	21.25	24.65	21.8	21.7
Nokia (FI)	14.62	16.64	15.53	14.65
Philips Electronics (NL)	16.57	18.66	17.87	17.45
Pinault-Printemps-Redoute(F)	62.15	74.6	65.8	70.8
Prudential (GB)£	4.133	4.7	4.17	4.105
Repsol (E)	12.61	13.81	13.75	13.54
Royal Dutch Petroleum (NL)	41.62	44.58	41.83	41.89
RWE (D)	24.7	27.75	27.2	27.4
Schneider (F)	44.22	49.84	48.93	49.09
Siemens (D)	40.5	45.1	42.9	41.43
Société Générale (F)	54.5	59.	57.35	57.45
Telefonica (E)	8.51	10.24	9.94	10.18
Total (F)	129.5	142.7	131.1	131.4
Unilever (NL)	56.7	60.1	56.75	56.4
Vivendi Universal (F)	15.26	17.98	17.45	17.6
Vodafone Group(GB) £	1.12	1.263	1.228	1.235

Bourses Nord-américaines (cours en USD)

	bas / haut 52sem.		précédent	16/01
Aluminium Co of America	17.62	39.75	22.2	22.12
American Express Co.	26.55	44.91	37.67	37.37
American Tel & Tel Co.	8.2	28.88	27.48	
Baxter Intl Inc.	24.07	59.9	30.44	30.66
Boeing Co.	28.53	51.07	33.35	33.46
Caterpillar Inc.	33.75	59.99	47.18	47.26
Chevron Corp.	65.41	91.6	68.15	68.32
Citigroup Inc.	23.49	48.52	37.45	37.11
Coca Cola Co.	42.9	57.91	44.9	45.67
Dell Computer Corp.	21.9	31.06	25.96	25.6
Du Pont de Nemours	35.02	49.8	42.5	42.38
Eastman Kodak co	25.58	41.08	39.14	38.81
Exxon Mobil	29.75	44.58	34.93	35.09
Ford Motor Co.	6.9	18.23	10.3	10.43
General Electric Co.	21.4	41.84	25.19	25.03
General Motors Corp.	30.8	68.17	40.2	39.73
Goodyear Co.	6.5	28.85	6.98	6.86
Hewlett-Packard Co.	10.75	23.6	20.25	19.99
IBM Corp.	54.01	120.55	87.59	86.05
Intel Corp.	12.95	35.15	17.35	17.2
International Paper Co.	31.35	46.2	37.91	38.4
Johnson & Johnson	41.4	65.89	55.	54.68
Mc Donald's Corp.	15.17	30.72	16.69	15.85
Merck & Co. Inc.	38.5	64.5	59.29	58.85
Microsoft	41.41	70.	56.27	55.35
3M Co.	100.	131.55	127.02	126.65
Pepsico Inc.	34.	53.5	42.94	43.73
Pfizer Inc.	25.13	42.46	30.45	29.95
Philip Morris Co. Inc.	35.4	57.79	41.12	41.72
Procter & Gamble Co.	74.08	94.75	85.9	86.87
Sears, Roebuck & Co.	19.71	59.9	26.7	28.58
Silicon Graphics Inc.	0.56	4.85	1.33	1.42
United Technologies Corp.	48.83	77.75	64.4	66.21
Wal-Mart Stores	43.72	63.94	50.59	50.3
Walt Disney Co.	13.48	25.17	17.99	18.05
Yahoo! inc	8.02	21.35	19.58	18.75

Fonds de placement (cours différés)

	précédent	dernier
Swissca Small & Mid Caps CHF	146.25	146.1
Swissca Small & Mid Caps Europe	64.32	63.69
Swissca Small & Mid Caps Japan	8574.	8561.
Swissca Small & Mid Caps North-America	88.15	87.13
Swissca America USD	155.15	156.1
Swissca Asia CHF	57.2	58.1
Swissca Austria EUR	67.9	68.9
Swissca Italy EUR	80.9	80.95
Swissca Tiger CHF	51.4	51.55
Swissca Japan CHF	50.3	51.1
Swissca Netherlands EUR	37.5	37.45
Swissca Gold CHF	648.5	630.

Fonds de placement (cours différés)

	précédent	dernier
Swissca Emer. Markets CHF	87.22	87.33
Swissca Switzerland CHF	193.85	196.55
Swissca Germany EUR	75.55	76.45
Swissca France EUR	23.65	23.7
Swissca Great-Britain GBP	137.3	137.1
Swissca Europe CHF	139.6	140.
Swissca Green Invest CHF	71.35	71.6
Swissca IFCA	271.5	271.
Swissca VALCA	222.75	224.65
Swissca PF Income CHF	120.08	120.25
Swissca PF Yield CHF	130.26	130.58
Swissca PF Yield EUR	98.16	97.94
Swissca PF Balanced CHF	140.23	140.7
Swissca PF Balanced EUR	89.27	89.43
Swissca PF Growth CHF	161.13	161.83
Swissca PF Growth EUR	75.59	75.08
Swissca PF Equity CHF	167.64	168.74
Swissca PF GI Balanced CHF	126.44	126.03
Swissca PF GI Equity EUR	65.33	64.86
Swissca Bond SFR	96.4	96.55
Swissca Bond INTL	94.85	95.05
Swissca BI CHF	111.15	111.24
Swissca BI GBP	66.6	66.64
Swissca BI EUR	65.72	65.8
Swissca BI USD	113.35	113.61
Swissca BI CAD	122.07	122.12
Swissca BI AUD	122.72	122.99
Swissca BI JPY	11830.	11824.
Swissca BI INTL	100.95	101.04
Swissca BI MT CHF	105.69	105.69
Swissca BI MT EUR	106.64	106.68
Swissca BI MT USD	113.38	113.5
Swissca Communication EUR	162.03	159.85
Swissca Energy EUR	377.31	377.09
Swissca Finance EUR	364.59	360.55
Swissca Health EUR	386.54	383.26
Swissca Leisure EUR	238.01	234.68
Swissca Technology EUR	136.45	134.25

Fonds de placement (cours différés)

	précédent	dernier
Prevista LPP Oeko 3	86.33	86.62
Prevista LPP Diversification 3	119.93	120.55
Prevista LPP Profil 3	122.4	122.7
Prevista LPP Universel 3	109.19	109.64

Taux de référence

	précédent	16/01
Rdt moyen Confédération	2.38	2.39
Rdt 30 ans US	5.24	5.213
Rdt 10 ans Allemagne	3.619	3.584
Rdt 10 ans GB	4.55	4.371

Devises (cours indicatifs)

	demandé	offert
USD(1)/CHF	1.3639	1.4019
EUR(1)/CHF	1.4446	1.4806
GBP(1)/CHF	2.1925	2.2505
CAD(1)/CHF	0.8884	0.9124
SEK(100)/CHF	0.1572	0.1612
NOK(100)/CHF	0.1987	0.2037
JPY(100)/CHF	0.0116	0.0119

Billets (cours indicatifs)

	demandé	offert
USD(1)/CHF	1.3425	1.4325
EUR(1)/CHF	1.4385	1.4885
GBP(1)/CHF	2.1475	2.3075
CAD(1)/CHF	0.86	0.94

Métaux (cours indicatifs)

	précédent	16/01
Or USD/Oz	350.85	358.
Or CHF/Kg	15728.	15834.
Argent USD/Oz	4.77	4.83
Argent CHF/Kg	212.36	213.63
Platine USD/Oz	575.	
Platine CHF/Kg	26617.	

Convention horlogère

Plage	Fr.	15900
Achat	Fr.	15500
Base Argent	Fr.	260

Source des cours : FIDES

Sans engagement ni responsabilité de notre part.

COUPS DE CARRES

Vive la glisse

Qu'est ce qui l'emporte sur le Lauberhorn: la technique ou la glisse? *«La glisse»* répond sans hésiter Patrice Morisod, entraîneur du groupe combi helvétique. Avant de nuancer: *«Il y a deux ou trois endroits (Tête de Chien, Brückli, Carrousel...) qu'il faut bien négocier pour garder la vitesse. C'est là que la course peut se gagner ou se perdre. Mais si tu laisses filer une demi-seconde sur le haut, c'est clair que la partie peut être jouée bien avant!»*

Un bon fiston

Didier Défago est un bon bougre. Un petit rigolo aussi, rarement démuni au moment de faire valoir son sens de la formule. Ainsi, à propos du Lauberhorn: *«A Bormio, il faut se battre en haut en bas. Ici, à Wengen, il faut être patient du début à la fin!»* Ou encore, à propos des séquelles de sa chute à Adelboden: *«C'est un petit détail qui ne va pas me gêner.»* Petite pause. *«Je vous dis juste ça pour ne pas effrayer ma maman!»*

Une franche bonne humeur qui n'a pas empêché le Valaisan de retrouver ses marques lors du dernier entraînement (15e à 2"01). *«C'est nettement mieux allé qu'hier, mais il reste des passages où je suis trop direct, et d'autres où je suis trop gentil!»* Oui, oui, un tout bon type!

De saison

Interrogé sur son «passage à vide» actuel qui a prolongé une fin d'année flamboyante (première victoire de sa carrière en Coupe du monde, en super-G à Val Gardena), Didier Défago a d'abord expliqué qu'il était difficile de rester au même niveau, surtout lorsque ce dernier est élevé. Avant de murmurer, mi-songeur mi-philosophe: *«Ça doit être le fameux creux de janvier!»*

Sa préférence...

Antoine Denériaz avait clairement annoncé son désir de décrocher un petit numéro de dossard. Septième du dernier entraînement (à 1"30), le Français a dû déchanter. Il s'élancera tout à l'heure (12 h 30) en 24e position. Une perspective qui ne l'accable pas vraiment. *«Je préfère réaliser une belle course avec le 24 que me planter avec le 2!»*

Kroell premier

Le dernier entraînement avant les deux descentes du Lauberhorn – la seconde aura lieu demain – a vu la victoire de l'Autrichien Klaus Kroell (2'30"78) devant le Suisse Bruno Kernen (à 0"25) et l'Italien Kurt Sulzenbacher (à 0"58). Voici les dossards des principaux favoris: 8. Stephan Eberharter (qui a violemment freiné hier avant de passer la ligne). 10. Franco Cavegn. 13. Werner Franz. 16. Didier Défago. 19. Hannes Trinkl. 20. Fritz Strobl. 21. Hermann Maier. 22. Didier Cuche. 23. Andreas Schifferer. 24. Antoine Denériaz. 25. Ambrosi Hoffmann. 26. Joseph Strobl. 27. Michael Walchhofer. Suivent les trois premiers d'hier dans l'ordre inverse. Puis: 31. Kjetil Andre Aamodt. 32. Daron Rahlves. 33. Lasse Kjus. 34. Hans Knauss. 36. Peter Rzehak. /PTU

Un homme à tout faire

Ski alpin ■ *Dany Vaquin prépare les lattes de Didier Cuche avant les courses. A l'occasion, il lui retape aussi le moral. Sous le serviceman, le confident!*

Wengen
Patrick Turuvani

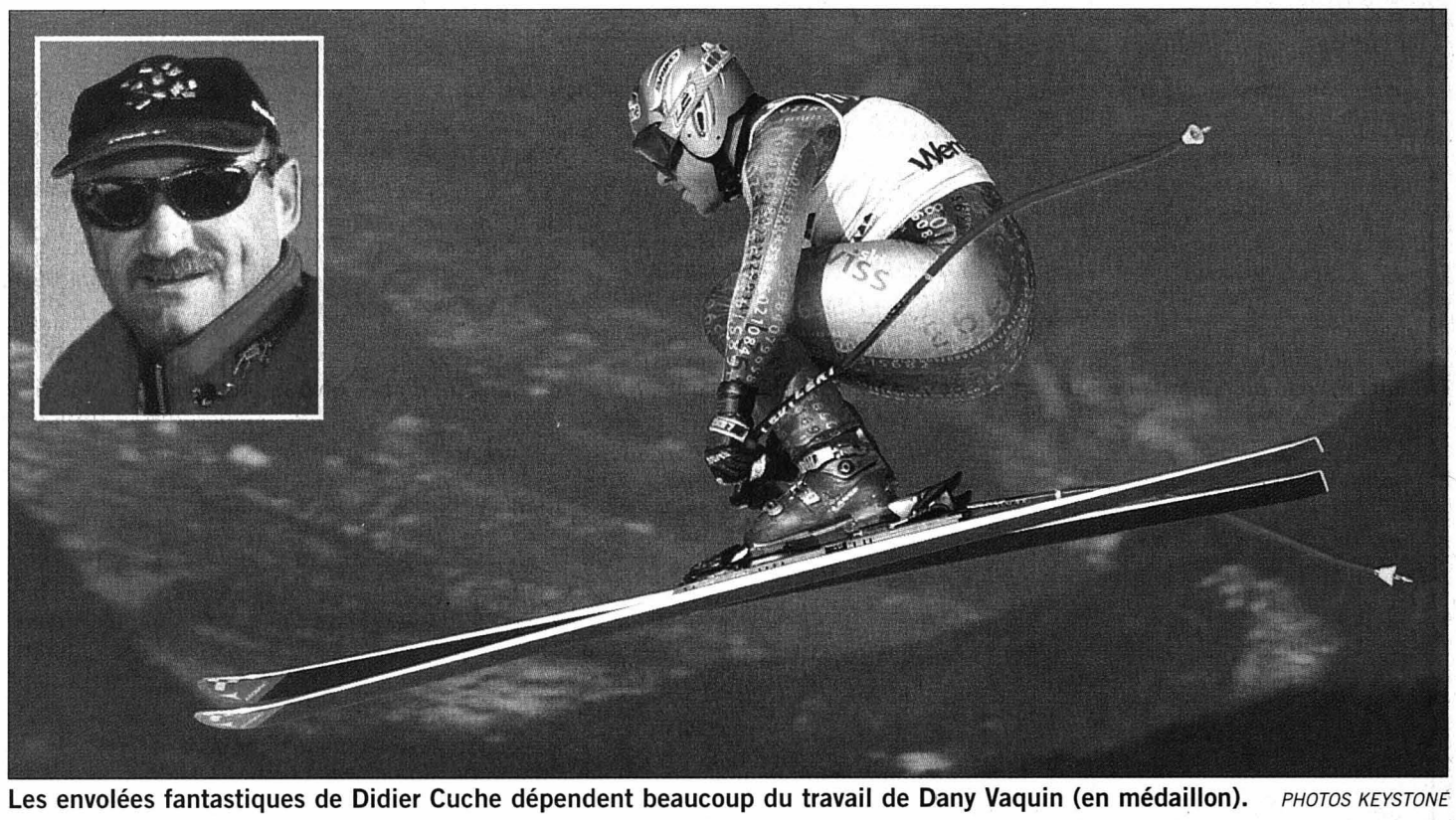

Les envolées fantastiques de Didier Cuche dépendent beaucoup du travail de Dany Vaquin (en médaillon). PHOTOS KEYSTONE

Le ski, il connaît. Depuis 18 ans qu'il bichonne des lattes pour Rossignol, Dynastar et Salomon (pendant 12 ans), elles n'ont plus guère de secrets pour lui. Lui, c'est Dany Vaquin (43 ans), citoyen de Nendaz, ancien facteur, employé de bureau et couvreur, prof de ski à ses heures (patente valaisanne), aujourd'hui serviceman de Didier Cuche et Didier Défago chez Atomic. Autre caractéristique: jovial et sympathique comme tout.

Quel est le rôle d'un serviceman?

Dany Vaquin: Durant l'été, on développe le ski en fonction de l'athlète et de la discipline qu'il pratique. En hiver, on essaye d'ajuster au mieux tous les réglages de glisse et d'aiguisage.

Avec Didier Cuche, la relation dépasse l'aspect technique...

D. V.: A force de travailler ensemble, on est devenu amis, et c'est vrai que j'assume parfois un rôle de confident. Ces mecs sont des montagnes, des machines incroyables, mais ils ont aussi leurs faiblesses. C'est bien de pouvoir les accompagner, les entourer, soit en garcant le silence, soit en parlant pendant des heures. Ce sont des moments très forts.

Qu'est-ce qui vous plaît chez lui?

D. V.: Beaucoup de choses! Sa combativité, sa générosité dans la vie et dans l'effort, son caractère, dans lequel je me retrouve un peu... C'est un gars qui a dû bosser, ça n'est pas venu tout seul. J'ai énormément de respect pour lui.

Le matériel est toujours plus important. Plus que le skieur?

D. V.: Quand même pas! Ce qui trompe, c'est que les athlètes se mettent volontairement au second plan quand ça les arrange! Les gars savent de quelles performances ils sont capables. Alors quand le matos ne répond pas exactement à leurs attentes, ils le critiquent un peu, mais ce n'est pas bien grave! Le matériel joue un rôle essentiel, mais sans un bon pilote, la meilleure paire de lattes ne vaut rien! C'est comme en Formule 1!

On peut chiffrer cette importance?

D. V.: Pas vraiment. Avec un ski mauvais, c'est clair qu'on peut perdre des dixièmes. Mais il n'y a pas que ça. Au Lauberhorn, une faute bénigne dans la première courbe conditionne toute la descente. Statistiquement, si l'on commet des fautes, un ski rapide devient médiocre. A l'opposé, un bon skieur peut transformer un ski moyen en bête de course!

Un ski peut-il faire gagner? ou perdre?

D. V.: Certainement! Techniquement parlant, un gars peut sortir la course de sa vie et manquer le podium parce qu'il n'avançait pas dans les parties de glisse! C'est ça qu'on analyse avec les coureurs. Je dois savoir pourquoi ça va, et pourquoi ça ne va pas! Si l'on ne retenait que les manches sans accroc, on n'avancerait pas!

Les choix sont donc cruciaux...

D. V.: On n'a pas le droit à l'erreur. Et le problème, c'est que l'on remarque toujours les mauvaises options – notamment quand la météo a changé sans crier gare – lorsque c'est trop tard! Au sommet, si l'on n'a pas pris la paire de lattes qu'il fallait, on oublie! On ne peut plus se retourner. Surtout à Wengen, où les trajets en train ne nous facilitent pas la tâche!

On ne parle du serviceman qu'en cas d'échec. N'est-ce pas ingrat?

D. V.: Personnellement, je prends ce job comme une passion. Pouvoir travailler avec des athlètes d'un tel niveau suffit déjà à mon bonheur! Maintenant, c'est vrai qu'on est un peu dans l'ombre. Alors ça fait du bien que l'on s'intéresse à notre boulot, qui n'est pas évident à comprendre pour le grand public. Trop souvent, on ne retient que les deux minutes que le ski passe sur la neige, sans penser aux heures qu'il a passé entre nos mains... /PTU

Mots cachés

Et Didier Cuche, qu'est-ce qu'il pense de son petit Dany? *«Dany, c'est mon serviceman et mon confident. Cela fait 8 ans que l'on bosse ensemble et on se connaît par coeur,* glisse le Neuchâtelois. *Il y a beaucoup de choses que l'on n'a pas besoin de dire pour se comprendre. Comme je ne suis pas toujours très bavard, ça m'arrange! En cas de coup dur, je fais d'abord une analyse personnelle. Ensuite, c'est avec lui que je mets tout à plat...»* /PTU

De mieux en mieux

D'abord les nouvelles du front. Enfin, du genou. Celui de Didier Cuche, qui a eu la bonne idée de désenfler durant la nuit. *«Ce matin, au réveil, j'ai tout de suite senti que ce n'était pas comparable,* se réjouissait le Neuchâtelois au terme du dernier entraînement (neuvième à 1"43). *J'ai eu un peu mal avant que l'articulation ne soit chaude. Après l'échauffement et la reconnaissance, ça allait déjà beaucoup mieux. Et durant l'entraînement, je ne peux même pas vous dire si j'ai ressenti une douleur ou pas!»* La réponse doit se balader du côté du non.

Didier Cuche: une bonne manche. PHOTO KEYSTONE

Très souriant, «Kuke» assurait avoir sorti une bonne manche. *«Il y a partout des suppléments à aller chercher, mais dans l'ensemble j'ai vraiment bien skié. Le matériel est au point, les réglages des chaussures aussi. Sur une descente où la glisse compte énormément, ce bon feeling est indispensable. Il ne me reste plus qu'a croiser les doigts pour que demain* (réd.: aujourd'hui) *les dossards élevés ne soient pas trop défavorisés...»*

Le skieur des Bugnenets a bien tenté de freiner pour reculer au classement, mais pas suffisamment. *«Comme je ne suis pas le seul dans ce cas, la course demeurera intéressante! Le départ des 30 premiers dans l'ordre inverse du dernier entraînement va resserrer le classement, mais je suis sûr qu'on retrouvera les favoris devant. J'espère que je serai du lot!»* /PTU

DANS LA LUCARNE

Un cas école qui pourrait bien faire jurisprudence. Hier soir – le jugement a été mis en délibéré – la commission de discipline de la Ligue française de football s'est penchée sur le cas du joueur parisien Fabrice Fiorèse, auteur d'une double simulation le 19 décembre dernier lors du match Paris SG - Bordeaux.

Combattre la simulation

Les faits n'ont rien de sensationnel dans un milieu où l'on apprend bientôt plus aux jeunes à plonger qu'à jongler: lancé en profondeur, l'acteur Fiorèse chute, «bousculé» par le gardien visiteur Ramé. Penalty. Ce candidat à un futur Oscar au prochain Festival de Cannes se relève mais s'écroule aussitôt, «victime» d'un coup de boule d'un adversaire. Expulsion.

Las pour lui, l'œil inquisiteur des caméras de Canal + est sans pitié: point de faute de Ramé, encore moins de coup de tête. Au lendemain de cette double supercherie, le conseil national de l'éthique, présidé par l'ancien stratège stéphanois Dominique Rocheteau, décide d'aller de l'avant.

Pour une fois, joueurs, arbitres et dirigeants sont du même avis: les images TV, dans de pareils cas, peuvent – doivent – être utilisées a posteriori. Elles constituent une menace pour le tricheur et pourraient jouer un rôle dissuasif.

Il est donc temps d'agir car la triche, vue de tous (ou presque), est insupportable. Que risque le simulateur Fabrice Fiorèse? On espère plus qu'une simple amende de 10.000 francs, comme ce fut le cas lors de la Coupe du monde 2002, lorsque le Brésilien Rivaldo avait fait le mort face à la Turquie, alors qu'il avait reçu la balle contre un genou, lors d'une action digne d'une passe en retrait entre juniors D... /GST

Minie

Délai: l'avant-veille à 12 h.

Paraît dans L'Express et L'Impartial — 123'000 lecteurs (contrôle REMP)

Tél. 032 729 42 42 — Fax 032 729 42 43 — www.lexpress.ch

PUBLICITAS SA
Rue Saint-Maurice 4
2001 Neuchâtel

Immobilier à vendre

ATELIER DE POLISSAGE composé d'installations, de bureaux et de dépendances avec personnel. Bonne rentabilité. Prix intéressant. Tél. 079 515 63 25. 132-126002

AU LOCLE, immeuble de 4 appartements, 1 garage. Prix Fr. 280000.–. Tél. 079 240 24 60. www.laface.ch 132-125638

AU LOCLE, 2 appartements de 2 x 3½ pièces, 2 grands garages. Prix Fr. 350000.–, à discuter. Tél. 079 240 24 60. www.laface.ch 132-125635

APPARTEMENT DE 4½ PIÈCES, de particulier, au rez-de-chaussée, d'un immeuble neuf, situé à proximité du collège de Lignières, avec place de parc extérieure et garage couvert. Prix avantageux. Pour renseignements et visites. Tél. 032 853 46 79 ou 079 637 47 97.

FENIN, grange mitoyenne, volume 1153 m³. Fr. 117500.– inclus taxe d'équipement, plans et autorisation de rénover. Sur terrain de 694 m². Tél. 079 412 43 08. 028-384198

Immobilier à louer

À 2 KM DES PONTS-DE-MARTEL, grand appartement de 6 pièces, 170 m², cuisine agencée, 2 salles d'eau, cheminée de salon, jardin, garage, en pleine campagne, pour le 1er avril ou à convenir. Fr. 1200.– + charges. Tél. 032 937 15 56. 132-125700

AUVERNIER, URGENT, au bas du village, 3 pièces. Pour le 1er février. Situation tranquille, douche, petite cuisine. Loyer actuel Fr. 900.–, charges incluses. Tél. 032 731 46 81, (le soir) ou émail: hbrahier@yahoo.fr 028-383918

BOUDRY, rue Louis-Favre 57, 3 pièces, 96 m², neuf + balcon. Fr. 1300.–, charges comprises. À convenir. Tél. 079 325 92 90, heures repas. 028-383832

COLOMBIER, 01.03.03, 5½ pièces spacieux, lumineux, refait à neuf, cuisine agencée, grand balcon, cadre sympathique pour enfants. Fr. 1550.–. Tél. 079 544 92 27. 028-384268

CORNAUX, tout de suite, 5 chambres doubles. Fr. 20.–/jour par chambre. Tél. 078 646 55 13. 028-384132

LE LOCLE, quartier ouest, 3½ pièces. Dès Fr. 750.– + charges, cuisine agencée, balcon, cave, libre tout de suite. Tél. 0033 608 82 84 91. 132-125342

LE LOCLE, centre-ville, 3½ pièces, cuisine agencée, ascenseur, parking au sous-sol. Fr. 1000.–, charges comprises. Tél. 079 741 19 93. 132-125471

LE LOCLE, centre-ville, 4 pièces, cuisine agencée, ascenseur, parking au sous-sol. Fr. 1150.–, charges comprises. Tél. 079 741 19 93. 132-125470

LA CHAUX-DE-FONDS, Numa-Droz, centre-ville, près des écoles, beau 3 pièces, tout confort, libre tout de suite ou à convenir. Tél. 032 954 20 64 (heures de bureau). 014-083325

MONTALCHEZ, dès le 01.04, bel appartement 3½ pièces, cuisine agencée, cheminée de salon, jardin. Fr. 1150.– + charges. Tél. 079 695 91 66. 028-383838

NEUCHÂTEL, Charmettes, grand appartement de 2 pièces, cuisine non agencée. Pour fin mars. Fr. 880.–. Tél. 032 730 25 09. 028-384255

NEUCHÂTEL, petit appartement de 4½ pièces. Entrée immédiate. Tél. 078 712 08 09. 028-384168

VAL-DE-RUZ, LE CÔTY, date à convenir, bel appartement 3½ pièces, 100 m², cuisine agencée, 2 salles de bains, chauffage au sol, cheminée, balcon, cave et sauna, salle de jeux. Tél. 032 853 71 48. 028-384207

Immobilier demandes de location

NEUCHÂTEL OU LA CHAUX-DE-FONDS, cherche tout de suite, appartement 3-4 pièces ou petite maison pour salon de massage. Tél. 079 781 93 23. 028-384223

NEUCHÂTEL, je cherche à louer appartement minimum grand 3 pièces. Pour le 1er avril ou 1er mars 2003, à convenir. Tél. 079 237 95 54. 028-383837

Animaux

ADORABLES LAPINS nains, à donner contre bons soins. Tél. 079 640 28 30. 028-383872

BOXES À LOUER dans un petit club équestre (environ 10 places), ambiance très sympa et simple, disposant d'un manège couvert, d'un paddock éclairé et de beaucoup de parcs, très bons soins assurés. Pour tous renseignements tél. 079 710 92 38, région des Ponts-de-Martel. 132-126049

À LOUER à La Ferrière, box pour chevaux avec pension complète. Conviendrait pour chevaux loisir - sport. A disposition, paddock, manège et pâturages. Libre tout de suite. Tél. 032 961 10 94. 132-125595

A vendre

COLLECTIONNEUR, À VENDRE: cinéma Pathé-Baby manuel avec films. Tél. 032 863 17 44. 028-383676

TABLE HENRI II en noyer, avec rallonge (10 personnes) et 6 chaises Louis-Philippe, très bon état. Fr. 2900.–. 2 lustres en métal, 5 ampoules. Tél. 032 753 25 44. 028-384185

VESTE/MANTEAU 3/4, homme, taille 56, boutonnage croisé, extérieur cuir grainé brun moyen semi-brillant, intérieur mouton retourné blanc. Magnifique exécution de Ansani, Lausanne. Prix neuf Fr. 1850.–, à vendre pour env. Fr. 500.–. La Chaux-de-Fonds. Tél. 079 706 30 31. 132-126014

VESTE FOURRURE LYNX, parfait état, taille 40. Tél. 032 731 30 04. 028-384160

20 TV COULEURS Philips, état neuf, grand écran 67 cm, télécommande, un an de garantie, Fr. 100.– à Fr. 350.–/pièce. Tél. 026 668 17 89 - 079 392 38 03. 017-611865

Rencontres

ANONYMAT, RAPIDITÉ... rencontres ce soir: Tél. 032 566 20 20 (www.ligneducœur.ch). 022-571346

JOLIE MAMAN de 39 ans, seule, cherche un ami pour relation de qualité. Tél. 079 436 29 52. 132-126020

Demandes d'emploi

CUISINIER avec longue expérience, cherche nouveaux défis. Entrée immédiate ou à convenir. Tél. 079 296 07 69. 028-384247

DAME CHERCHE HEURES de repassage. Tél. 078 807 97 82. 028-384246

DAME fait repassage à son domicile au Locle (voiture). Garde aussi petits animaux. Tél. 032 931 07 65 ou 079 797 51 30. 132-126044

HORLOGER retraité cherche emploi T2. Ouvert à d'autres propositions. Ecrire sous chiffres M 132-125956 à Publicitas S.A., case postale 2054, 2302 La Chaux-de-Fonds.

JEUNE PERSONNE avec certificat Goethe-Institut, donne leçons privées d'allemand. Région Colombier, Fr. 25.–/h. Tél. 079 276 49 59 / 032 731 21 15, (journée) 028-384222

NEUCHÂTEL, 47 ans, licencié math, cherche tout emploi, même temps partiel ou durée déterminée. Tél. 076 588 29 36. 028-383608

Offres d'emploi

PETIT COMMERCE import-export cherche personne avec expérience, à 60%, parlant portugais, anglais, français et connaissances d'allemand. Entrée: février 2003 ou à convenir. Merci d'adresser votre dossier sous chiffres G 028-384285 à Publicitas S.A., case postale 1536, 2001 Neuchâtel 1

BOULANGERIE-PÂTISSERIE CAMUS, Hauterive, cherche vendeuse avec permis de conduire, quelques heures le matin. Tél. 032 753 70 90. 028-384123

RESTAURANT À FLEURIER cherche serveur/se avec patente. Entrée immédiate. Tél. 079 237 12 46. 028-384144

SALON DE COIFFURE cherche une coiffeuse (statut indépendant). Tél. 032 730 19 00. 028-384044

URGENT: cherche toute personne motivée pour travail indépendant. Tél. 078 729 37 03. 028-384042

Véhicules d'occasion

À BON PRIX achète voitures fort km, accidentées, utilitaires Tél. 079 502 53 54 028-382097

À BON PRIX achète voitures, bus camionnettes, 4x4. Tél. 079 214 09 37. 028-383409

TOYOTA YARIS, 1.5 TS, bleue, 1.2002. Fr. 21900.–. Tél. 079 322 56 78. 028-384043

FORD ESCORT RS 2000, 92, 148000 km, expertisée. Fr. 4 800.–. Tél. 076 397 09 97. 028-384181

NISSAN XTRAIL 2.0 sport, 11.01, 14000 km, noire, roues d'hiver, chargeur 6 CD, possibilité de reprise. Fr. 29000.–. Tél. 078 642 34 55. 132-126006

PEUGEOT 106 1.4 QUICKSILVER, 12.2000, climatisation, CD, 20000 km, pneus été - hiver avec jantes. Fr. 12800.–, à discuter. Tél. 079 219 23 10. 028-384165

PEUGEOT 306 GTI, noire, 2000, 6 vitesses, 30000 km, état neuf, tunning, rabaissée. Fr. 24000.–, à discuter. Tél. 079 796 72 38. 028-384211

RENAULT ESPACE V6, année 96, 100000 km, expertisée, parfait état. Prix à discuter. Tél. 079 685 64 02. 028-384142

Divers

COURS ET RATTRAPAGE SCOLAIRE, anglais et allemand, tous niveaux, longue expérience. Tél. 032 931 41 88. 132-125869

CHERCHE ÉTUDIANT, pour soutien de math, pour élève en 5e primaire. Quartier Maladière. Tél. 079 325 72 60. 028-384286

COIFFEUSE vient à domicile, région Montagnes neuchâteloises. Tél. 032 931 36 34 ou 078 889 11 70. 132-125993

ELENA, astro-voyance. Tél. 032 841 35 43.

NOS COIFFEUSES cherchent plusieurs modèles pour stage de coupe dernières tendances. Service gratuit. Se présenter au plus vite au salon Bruno Diffusion, Seyon 1, 2000 Neuchâtel. 028-383957

ORPER, groupe de rencontre pour les femmes «Bousculée, débordée», à la recherche d'une vie plus harmonieuse; six soirées, dès le 29 janvier à Peseux. Renseignements/inscriptions: Tél. 032 857 14 00 ou 032 731 47 34. 028-384024

PEINTRE avec expérience, cherche travaux. Prix intéressants. Tél. 078 765 58 51.

POUR GUÉRIR DE L'INTÉRIEUR, réflexologie du pied. Aussi à domicile. Tél. 079 473 97 69. 028-384261

POUR TOUS TRAVAUX ÉLECTRIQUES et dépannages, rapides. Prix raisonnable. B. Muster. Tél. 079 472 25 82. 028-384253

URGENT, POUR RAISON DE SANTÉ (hospitalisation), je cherche personne responsable pour sortir mon chien de grande taille, dès le 06.02.03, pour une durée indéterminée. Tél. 078 691 13 30.

VIOLATION DE DOMICILE, rte de Brel 25, prière aux personnes de me rapporter toutes les choses qu'elles se sont appropriées chez moi pendant mon séjour à l'hôpital. Veuillez me les rapporter le plus vite possible. Tél. 079 797 79 16. 028-384147

4,9% LEASING

TOYOTA

La compacte la plus sûre d'Europe: actuellement à partir de Fr. 221.- par mois.

Yaris «Linea Sol»

Offre valable jusqu'au 31.01.2003

LA YARIS VOUS ATTEND POUR UN ESSAI ROUTIER

GARAGE CARROSSERIE H. Jeanneret & Fils — JEANNERET — Agent principal TOYOTA Centre

Montmollin
Tél. 032 731 20 20
toyota@bluewin.ch

028-384200

LA CHAUX-DE-FONDS, appartement de 4½ pièces, 106 m² + terrasse 25 m². Prix Fr. 440000.– à discuter. Tél. 079 240 24 60. www.laface.ch 132-125573

LA CHAUX-DE-FONDS, appartement de 4½ pièces, 124 m² + terrasse de 105 m². Prix Fr. 460000.–. Tél. 079 240 24 60. www.laface.ch 132-125574

LA CHAUX-DE-FONDS, quartier de l'hôpital, appartement 5½ pièces, de construction récente, 124 m² + balcon. Prix Fr. 470000.–. Tél. 079 240 24 60. www.laface.ch 132-125553

PROFITEZ d'un microclimat particulièrement favorable, d'une vue imprenable, d'un taux fiscal de 75% et d'une meilleure qualité de vie. Les Brenets, maison villageoise de 2 appartements (3½ et 4 pièces), un atelier de 100 m² et couvert pour 3 véhicules. Tél. 032 931 13 75 dès 14h. 132-126046

VAUMARCUS, villa de 7½ pièces, parcelle de 612 m², vue imprenable, en bon état. Prix Fr. 620000.–. Libre tout de suite. Tél. 079 240 24 60. www.laface.ch 132-125637

LA CHAUX-DE-FONDS, appartement à remettre au plus vite avec cuisine équipée de buffets, salon avec balcon, 2 chambres, parquets vitrifiés, salle de bains, WC séparés. Chambre haute. Loyer Fr. 877.50, charges comprises. Pour tout renseignement: Tél. 032 913 57 79. 132-126035

LA CHAUX-DE-FONDS, tout de suite ou à convenir, proximité Bois Petit-Château, 2½ pièces rénové dans ancienne ferme, grand jardin boisé. Fr. 790.– + charges. Tél. 076 570 02 70. 132-126015

LA CHAUX-DE-FONDS, pour le 01.04.03, 4 pièces + 1 grand balcon, proche des écoles, commerces, bus, grande place de jeux. Tél. 032 926 22 58. 132-126043

LA CHAUX-DE-FONDS, 6 pièces duplex, poutres, poêle suédois, cuisine agencée, pour le 1er mars. Fr. 1189.– + charges. Tél. 079 240 66 69. 132-126033

LE LOCLE, centre-ville, joli 3 pièces, 1er étage, dans petit immeuble avec jardin, dès le 01.04.03 ou à convenir. Fr. 690.–, charges comprises. Tél. 032 481 11 36. 132-126040

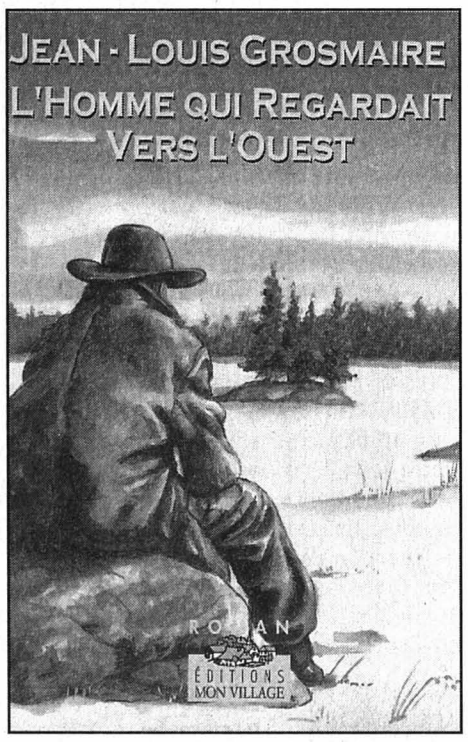

– Dans le temps, le voyage était périlleux. Maintenant, c'est plus court, on parle même d'une ligne directe entre la France et le Canada. Avec les vapeurs, le pays sera à sept ou huit jours tout au plus!

– Et l'Asie?

– Je préfère le froid, la neige, la chaleur d'un foyer et le vent frais. Enfin, tout cela est du passé! D'ailleurs cet hiver-ci est assez rigoureux! Je supporte moins les frimas qu'à ton âge, Paul. Nous aurons sûrement un Noël blanc, cette année. Alors, à la prochaine, Paul! Il me plaît de constater que tu reprends du poil de la bête.

Paul salue le curé.

– Merci, encore une fois.

– Tu me dois une statue!

Le curé part en sifflotant.

Paul travaille jusqu'à la tombée de la nuit. Louison est dans la cuisine, elle rédige ses devoirs à la lueur de la lampe à pétrole. Elle sort de temps à autre pour voir les doigts de son père donner forme aux objets. Puis elle rentre. Paul l'entend remettre du bois dans le feu ou ajouter de l'eau au bouillon. Elle va chercher l'eau à la fontaine, balaie la cuisine.

Les copeaux se tordent sous les coups de rabot. Le bois livre son âme sous les ciseaux et surtout son vieux canif. Tout en sculptant et polissant, Paul pense à Noël. Le village continue à vivre, que Renée soit là ou pas. Chacun vaque à ses affaires, que Grosperrin fût sauvé de la noyade ou non. Mais lui, Paul Javelier, manouvrier, presque valet de ferme, demeure déchiré par l'absence. Il se rappelle la Toussaint, vents, pluies et les fleurs arrachées des tombes, emportées par les bourrasques. Il était devant la croix de bois, Louison à ses côtés, Flavie et Breugnot en arrière. Dispersés entre les tombes, des gens de noir vêtus se recueillaient après la messe du matin. Puis il y eut les vêpres des morts et les cloches sonnèrent sans fin le glas.

Noël arrive sur une terre gelée. Les enfants examinent le ciel plombé en attendant la neige qui ne vient pas. Verglas et pluies froides s'abattent sur Apreval. Le village grelotte dans ses maisons de pierre aux fenêtres disjointes. Paul a mis de côté un bon morceau de bois qui, dans le poêle, sera leur bûche de Noël. La cheminée ne sert plus depuis que les parents de Paul ont installé le fourneau.

(A suivre)

Droits réservés: Jean-Louis Grosmaire

Brodeur serre les mailles

Hockey sur glace ■ *Le gardien canadien des New Jersey Devils accumule les blanchissages. Le champion olympique en est à son 60e et ne va pas en rester là*

A 30 ans, Martin Brodeur semble au sommet de son art, celui de serrer les mailles du filet. Les New York Islanders peuvent en témoigner. Lors de leur match face aux New Jersey Devils, le natif de Montréal a stoppé les 27 tirs expédiés en direction de sa cage. Il a ainsi signé son cinquième blanchissage de la saison. Le soixantième de sa déjà longue carrière. Seul deux gardiens encore en activité ont fait mieux. Il s'agit de Patrick Roy (61), le dernier rempart de Colorado Avalanche, et d'Eddie Belfour (63), portier des Toronto Maple Leafs.

Une troisième?

Après avoir fortement contribué à la conquête du titre olympique du Canada lors des JO de Salt Lake City, Martin Brodeur affiche toujours la même forme... olympique. Son équipe, les New Jersey Devils en tire le plus grand bénéfice. Les «Diables» ont reconquis la première place de la division atlantique et figurent au deuxième rang de la conférence est (derrière les Ottawa Senators).

Avec un portier de cette trempe dans leur cage, les pensionnaires de la Continental Airlines Arena peuvent se sentir pousser des ailes. Parviendront-ils à reconquérir la Coupe Stanley pour la troisième fois avec le Québécois dans leurs rangs? C'est une autre paire de manches. Mais celui qui a fait oublier Patrick Roy durant les Jeux olympiques soulèverait volontiers ledit trophée après ses victoires en 1995 et 2000. Déjà avec les New Jersey Devils.

Une place de No 1

Avec 11 saisons de NHL (dès 1991 avec les Devils), Martin Brodeur est à assurément une des valeurs les plus sûres de la ligue. Son compteur affiche 745 matches (115 en play-off) dont 413 victoires et 1566 buts encaissés. S'il maintient sa moyenne de 2,10 buts par match (tout au long de sa carrière), ses coéquipiers peuvent rêver d'une nouvelle finale de play-off après celle perdue en 2001 face à Colorado Avalanche.

Mais le chemin est encore long et Martin Brodeur sait mieux que tout le monde que la patience finit toujours par payer. Trop longtemps dans l'ombre de Patrick Roy, il a su saisir sa chance l'année dernière pour lui ravir sa place de gardien No 1 du Canada. Et il n'est certainement pas perdre de la perdre./JCE

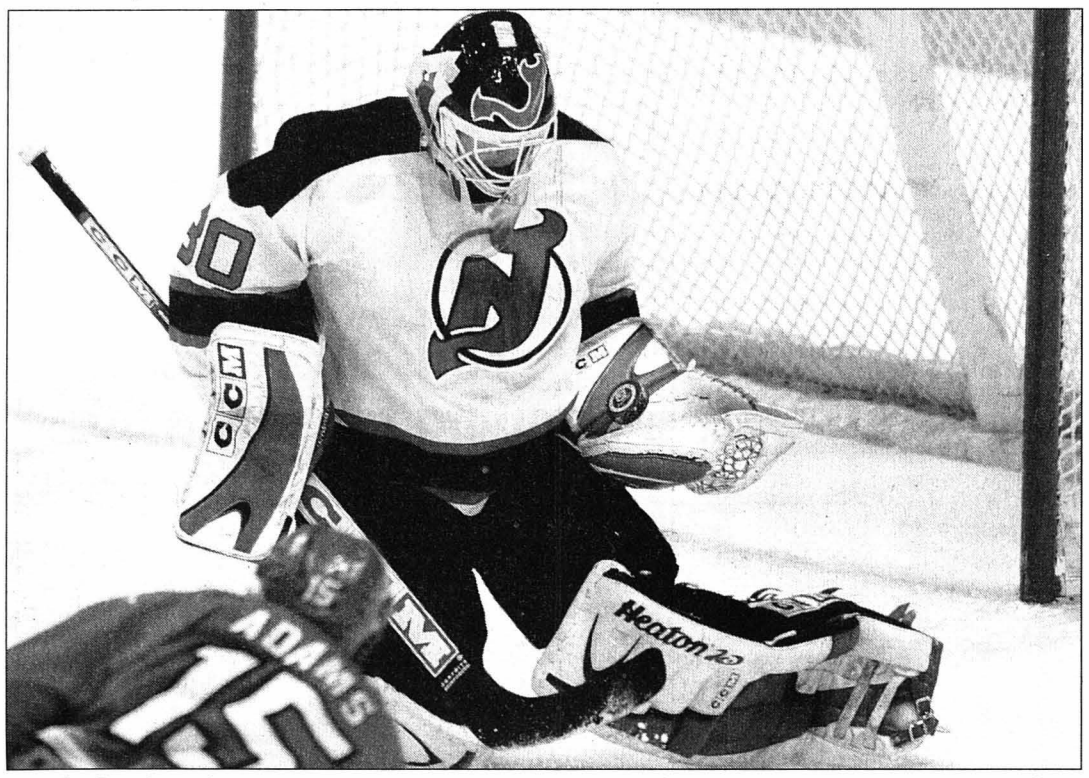

Martin Brodeur dans ses œuvres: une assurance tout risque pour les New Jersey Devils.
PHOTO KEYSTONE

LE POINT

Matches de mercredi: New Jersey Devils - New York Islanders 5-0. Chicago BlackHawks - Detroit Red Wings 4-1. Florida Panthers - Boston Bruins 3-0. Atlanta Thrashers- Canadien de Montréal 1-0. Columbus Blue Jackets - Anaheim Mighty Ducks (sans M. Gerber) 3-4. Washington Capitals - New York Rangers 1-2. Carolina Hurricanes - Pittsburgh Penguins 0-2.

Classements

Conférence est. Division nord-est: 1. Ottawa Senators 44-62. 2. Toronto Maple Leafs 45-51. 3. Boston Bruins 44-49. 4. Canadien Montréal 45-45. 5. Buffalo Sabres 43-33.

Division sud-est: 1. Washington Capitals 45-50. 2. Tamap Bay Lightning 44-46. 3. Florida Panthers 45-43. 4. Carolina Hurricanes 45-42. 5. Atlanta Thrashers 44-32.

Division atlantique: 1. New Jersey Devisl 43-56. 2. Philadelphia Flyers 43-55. 3. Pittsburgh Penguins 45-46. 4. New York Islanders 44-45. 5. New York Rangers 48-45.

Conférence ouest. Division centrale: 1. Detroit Red Wings 45-58. 2. Saint-Louis Blues 45-56. 3. Chicago Blackhawks 45-53. 4. Columbus Blue Jackets 45-40. 5. Nashville Predators 44-37.

Division nord-ouest: 1. Vancouver Canucks 44-57. 2. Edmonton Oilers 45-52. 3. Minnesota Wild 45-52. 4. Colorado Avalanche 44-48. 5. Calgara Flames 45-37.

Division pacifique: 1. Dallas Stars 46-61. 2. Anaheim Mighty Ducks 44-40. 3. Los Angeles Kings 44-43. 4. Phoenix Coyotes 45-41. 5. San José Sharks 43-41./réd.

LNB

AJOIE - BIENNE 4-3 ap. (0-1 2-0 1-2 1-0)

Patinoire de Porrentruy: 1258 spectateurs.

Arbitres: MM. Kurmann, Marti et Stähli.

Buts: 3e Beccarelli (Schneider, Roder) 0-1. 25e Pasche (Lindberg, Conz, à 5 contre 4) 1-1. 39e Clavien (Pasche, Obry) 2-1. 50e Belanger (Reber, Keller, à 5 contre 3) 2-2. 55e Lindberg (Miner) 3-2. 56e Furler (Belanger, à 4 contre 5!) 3-3. 62e (61'02") Aubry (Lindberg, Ott) 4-3.

Pénalités: 5 x 2' contre Ajoie, 5 x 2' + 5' (Von Gunten) et pénalité de match (von Gunten) contre Bienne./si

Classement

1. GCK Lions*	34	23	3	8	139-76	49
2. Bâle*	33	23	1	9	145-83	47
3. Viège*	34	18	4	12	119-91	40
4. Bienne*	34	16	5	13	118-120	37
5. Sierre*	34	15	3	16	106-109	33
6. Thurgovie*	33	15	2	16	119-120	32
7. Ajoie	31	14	2	15	115-127	30
8. Olten	33	14	1	18	120-131	29
9. Chx-de-Fds	34	10	3	21	108-161	23
10. Langenthal+	34	5	4	25	109-180	14

* qualifié pour les play-off
\+ ne participera pas aux play-off

Prochaine journée

Samedi 18 janvier. 17 h: GCK Lions - Bâle. **17 h 30:** Langenthal - Thurgovie. Olten - Bienne. **17 h 45:** Viège - La Chaux-de-Fonds. **20 h:** Ajoie - Sierre

SANS GRADE

DEUXIÈME LIGUE, GROUPE 5

Samedi
16.45 Université - Le Locle
17.00 Fr.-Mont. II - Nord Vaudois
17.30 Bulle - Saint-Imier
Delémont - Star Montagnes
20.15 Fleurier - Alterswil

TROISIÈME LIGUE, GROUPE 10

Ce soir
20.15 Pts-de-Martel - Sarine FR
Samedi
19.45 Le Landeron - La Glâne (à Neuchâtel)
20.00 Les Brenets - Anet (aux Ponts-de-Martel)
20.30 Boesingen - Guin II

QUATRIÈME LIGUE, GROUPE 9B

Samedi
17.15 Val-de-Ruz - Star Montagnes II (aux Ponts-de-Martel)
Bulle - Plaffeien
Dimanche
20.00 Vannerie - Serrières-P. (à Marly)
20.15 Gurmels - Pts-de-Martel II (à Guin)
Jeudi 23
20.45 Serrières-P. - Gurmels (à Neuchâtel)

HCC: deux départs

Malgré la victoire de mardi face à Ajoie, le HCC entend alléger sa masse salariale au plus vite. C'est dans cette optique que des négociations ont été menées avec Zoug. Le manager du Herti, Philipp Neuenschwander, était ainsi présent hier à La Chaux-de-Fonds et en est reparti avec la certitude de disposer de deux nouveaux joueurs. Sauf imprévus de dernière minute, Valeri Chiriaev et Omar Tognini devraient s'entraîner avec leur nouvelle équipe dès aujourd'hui.
Du côté des Mélèzes, on n'a pas voulu officialiser ces deux départs, mais on ne les a pas démentis non plus. «On attend des confirmations et des garanties concrètes» tempérait Mike Lussier, le manager-entraîneur. Il serait, cependant, surprenant que les deux joueurs en question soient présents à l'entraînement du HCC tout à l'heure.
En tous les cas, du côté de Zoug, on assure que ces deux hockeyeurs ont le profil des renforts recherchés par l'entraîneur Serge Pelletier pour atteindre les play-off./réd.

EN BREF

***HOCKEY SUR GLACE* ■ Lecompte aux Langnau Tigers.** Le Canadien de Langenthal (LNB) Eric Lecompte (22 ans) évoluera jusqu'au terme de la saison avec les Langnau Tigers. Il devrait encore évoluer samedi avec Langenthal, face à Thurgovie, avant d'endosser le maillot des Emmentalois, dimanche, face à Zoug./si

***FOOTBALL* ■ Ohrel quitte l'élite.** Christophe Ohrel va terminer sa carrière en deuxième ligue, à Prilly. Cinquante-cinq fois international, âgé de 35 ans, il portait jusqu'ici les couleurs d'Yverdon et son contrat arrivait à terme à la fin de l'année./si

Victoire romaine. Coupe d'Italie. Quart de finale aller: Vicenza (D2) - AS Roma 1-2./si

Leroy à Troyes. Laurent Leroy (26 ans), l'attaquant du Paris SG, a été prêté à Troyes jusqu'à la fin de la saison. Leroy était mécontent de ne plus jouer suffisamment cette saison avec le club parisien./si

Ziege out. Christian Ziege (30 ans), l'international allemand de Tottenham, a indiqué au bi-hebdomadaire allemand «Kicker» paru jeudi qu'il *«ne disputera probablement plus de match cette saison.»*/si

Littbarski au Japon. L'entraîneur allemand Pierre Littbarski retourne au Japon et s'occupera à partir du 1er février du club de D2 japonaise Yokohama FC, où il avait commencé sa carrière d'entraîneur en 1999./si

Argentin au Bayern Munich. Le défenseur argentin Martin Demichelis (River Plate) a signé un contrat portant jusqu'au 30 juin 2007 avec le Bayern Munich. L'indemnité de transfert serait de l'ordre de 4,5 millions d'euros./si

***BASKETBALL* ■ Charrière à Villars.** Jérôme Charrière quitte le club de LNA de Nyon, où il évoluait depuis le début de la saison, pour retourner à Villars-sur-Glâne en LNB./si

Les Mavericks écrasés. NBA, matches de mercredi: Sacramento Kings- Dallas Stars 123-94. Los Angeles Clippers - Minnesota Timberwolves 64-95. Golden State Warriors - Cleveland Cavaliers 108-80. Boston Celtics - Atlanta Hawks 86-66. Philadelphia 76ers -New Jersey Nets 108-107. Toronto Raptors - Milwaukee Bucks 87-99. Indiana Pacers - Miami Heat 104-81. New Orleans Hornets - Los Angeles Lakers 82-90. Houston Rockets - Phoenix Suns 102-96. Denver Nuggets - Utah Jazz 81-92. Portland TrailBlazers - Memphis Grizzlies 100-92./si

PMUR

Demain à Vincennes Prix de Granville (trot attelé, Réunion I, course 3, 2850 m, 14 h 45)

Cliquez aussi sur www.longuesoreilles.ch

Seule la liste officielle du PMU fait foi

Cheval	Mètres	Driver	Entraîneur	Cote	Perf.
1 Ixia-Du-Bellay	2850	A. Laurent	A. Laurent	25/1	3a0a9a
2 Illico-Phedo	2850	P. Touvais	P. Touvais	30/1	6a0a8a
3 Intérêt-Du-Roumois	2850	J. Eeckhaute	J. Eeckhaute	35/1	7a6a6a
4 It's-Well	2850	X. Decaudin	L. Decaudin	5/1	2aDa1a
5 Idéal-Cocktail	2850	C. Bigeon	C. Bigeon	4/1	2a4a2a
6 Ilia-De-Faverol	2850	G. Delacour	S. Roger	25/1	Dm0aDm
7 Illaire	2850	O. Raffin	J. Raffin	30/1	6a2a3a
8 Idylle-De-Larre	2875	S. Roger	S. Roger	40/1	Dm0m3m
9 Intentionally	2875	S. Levoy	P. Viel	6/1	2a1a1a
10 Ignace	2875	J. Verbeeck	J. Kruithof	40/1	9a9a7a
11 Iroco-De-Faje	2875	P. Vercruysse	J.-L. Peupion	35/1	Da0aDa
12 Isis-Brennoise	2875	E. Raffin	J. Raffin	12/1	1a9a1a
13 Isabey	2875	J.-H. Treich	J.-H. Treich	20/1	0a1a8a
14 Idole-Blonde	2875	S. Baude	F. Harel	35/1	0a0a6a
15 Idéal-De-Beauval	2875	Y. Dreux	J.-L. Bigeon	20/1	Da1aDa
16 Iras-Du-Bottey	2875	F. Lecellier	F. Lecellier	25/1	0a0a2a
17 Impulse	2875	D. Locqueneux	E. Herbeau	45/1	7mDa1a

NOTRE OPINION

5 - Il est tout désigné.
12 - Les moyens de s'imposer.
9 - Une forme euphorique.
7 - Une limite du recul acceptable.
16 - Réhabilitation attendue.
13 - Sera plus à l'aise sur ce parcours.
15 - Une fois oui, une fois non.
1 - Sur la foi de sa récente sortie.

LES REMPLAÇANTS:
14 - En théorie elle vaut ce lot.
11 - Tout sera question de sagesse.

Notre jeu
5*
12*
9*
7
16
13
15
1
*Bases
Coup de poker
1
Au 2/4
5 - 12
Au tiercé pour 15 fr
5 - X - 12

Le gros lot
5
12
14
11
15
1
9
7

LES RAPPORTS

Hier à Vincennes, dans le Prix de Privas
Tiercé: 10 - 2 - 6.
Quarté+: 10 - 2 - 6 - 16.
Quinté+: 10 - 2 - 6 - 16 - 9.

Rapports pour 1 franc
Tiercé dans l'ordre: 418,00 fr.
Dans un ordre différent: 83,60 fr.
Quarté+ dans l'ordre: 1748,80 fr.
Dans un ordre différent: 218,60 fr.
Trio/Bonus (sans ordre): 21,60 fr.

Rapports pour 2 francs
Quinté+ dans l'ordre: 16.704,80 fr.
Dans un ordre différent: 139,20 fr.
Bonus 4: 84,00 fr.
Bonus 3: 17,20 fr.

Rapports pour 5 francs
2sur4: 50,00 fr.

Cafés AU MOKA
Magasin à la Rue du Concert 4 à Neuchâtel
OFFREZ-VOUS LES COURSES EN DIRECT AU BAR LE LONGCHAMP (A CÔTÉ DE L'HÔTEL TOURING)
PMU ROMAND

SNOWBOARD

La fête continue

La fête s'est poursuivie pour les Suisses aux championnats du monde de Kreischberg. Fabienne Reuteler a conquis la médaille de bronze de l'épreuve féminine de halfpipe, remportée par la Française Dorianne Vidal, la détentrice du titre.

Après l'or d'Ursula Bruhin (slalom géant parallèle), l'argent (slalom géant parallèle) et le bronze (slalom parallèle) de Simon Schoch, la Suisse a conquis sa quatrième médaille dans la station autrichienne. Comme à Salt Lake City lors des Jeux olympiques de 2002, la Schwytzoise est montée sur la troisième marche du podium.

Fabienne Reuteler aurait pu prétendre à une couleur de métal différente si elle n'avait pas chuté lors de son dernier saut, une rotation de 720 degrés. Grâce au degré de difficulté élevé de son programme, elle a toutefois réussi à conquérir le bronze, à 1,1 point de Nicola Pederzolli (Aut).

Outre Reuteler, deux autres Suissesses se sont classées en finale, la Zurichoise Andreas Schuler (6e) la Bâloise et Mirjam Marbach (11e)./si

MEUBLES
ROSSETTI S.A.
MOBILIER CONTEMPORAIN

BOUDRY / NE 032 842 10 58
YVERDON-LES-BAINS 024 425 04 94
info@rossetti-mobilier.ch

SOLDES

Rabais 20% à 50%

Nos espaces tout à
Fr. 20.– / 50.– / 100.– / 150.–

Multitude d'objets de décoration tels que lampes, chaises, petites tables, miroirs, etc.

du 17 janvier au 1er février 2003

028-381278

offres d'emploi

WINKENBACH S.A.
Depuis 1960

- Chauffage
- Sanitaire
- Ventilation
- Climatisation

recherche pour le renforcement et le développement de son **département chauffage-froid**

1 technicien projeteur en chauffage expérimenté

entrée immédiate ou à convenir

Nous vous proposons :
- de prendre la responsabilité du traitement de l'ensemble des projets, devis, soumissions et de développer les contacts clientèle au sein d'une équipe motivée et reconnue professionnellement.

Nous demandons :
- Devis, soumissions, calculation, acquisition
- Connaissances approfondies de tous les systèmes de production et distribution de chaleur ou froid
- Promouvoir les énergies alternatives
- Collaboration très étroite avec le responsable des exécutions
- Coordination avec les techniciens-projeteurs sanitaire et ventilation
- Goût prononcé pour l'informatique
- Sens avisé de la communication orale et écrite.

Nous offrons :
- Un travail varié au sein d'un environnement motivant.
- Des possibilités de formation et de perfectionnement.

Merci d'adresser votre offre, accompagnée des documents usuels, à **Monsieur Laurent Winkenbach**

132-125940

Winkenbach S.A. – rue du Locle 9 – 2301 La Chaux-de-Fonds
Tél. 032 925 39 39 – info@winkenbach.ch - www.winkenbach.ch

036-137727

Famille française installée dans le Valais central
cherche à engager

une personne

intéressée par un emploi de gouvernante. Logement sur place ou indépendante.

Faire offre avec documents usuels chez:
Farner Air Service, Aéroport régional, case postale 514, 1951 Sion.

028-384245

RESTAURANT DU LITTORAL
cherche

Cuisinier

Faire offres sous chiffres S 028-384245, à Publicitas S.A., case postale 1536, 2001 Neuchâtel 1.

Nous engageons de suite ou pour date à convenir

Ford

RESPONSABLE DU SERVICE APRÈS-VENTES

Cette fonction, qui exige une formation technique, conviendrait bien à un **mécanicien en automobiles.** La personne se verra confier la réception de la clientèle, la tenue du planning d'atelier, l'établissement de devis, la gestion administrative de l'atelier.

La préférence sera donnée à un collaborateur motivé, travailleur, disponible, de bonne présentation, possédant quelques années d'expérience en mécanique automobile.

Veuillez adresser votre dossier à la
Direction du GARAGE DES TROIS ROIS S.A.
Pierre-à-Mazel 11 - 2007 Neuchâtel

132-126042

International Financial Advisory COmpany in Neuchâtel requires a

Secretary

Your profile:
- 1-2 years experience in secretarial work.
- Excellent knowledge of English (preference mother tongue) and French.
- Good presentation, independent, resourceful and flexible.
- Computer literacy (Word, Excel & Outlook)

We offer you the opportunity to work in our secretarial department as a part of a dynamic team within an international fast growing financial organisation.

Please send your letter of application and your full CV (in English) to

Stonehage SA
Human Resources
Rue du Puits-Godet 12
Case postale 126
2005 Neuchâtel

028-384170/DUO

eésp école d'études sociales et pédagogiques Lausanne

cherche, pour sa filière de formation des éducatrices et éducateurs spécialisés (secteur travail social de la HES-S2),

un ou une professeur-e - formateur/trice, à 100%

Titres:
- Diplôme en éducation spécialisée ESTS et/ou licence universitaire ou diplôme de formation continue en travail social.

Expériences et intérêts:
- Pratique professionnelle de l'éducation sociale,
- Bonne connaissance des institutions sociales et éducatives et de leurs diverses pratiques d'intervention,
- Expérience de formation aux adultes et de recherche.

Principales tâches confiées:
- Enseignements relatifs à l'intervention professionnelle (maltraitance, situation de handicap, déviances, etc.),
- Collaboration à la bonne marche et au développement de la formation),
- Responsabilité de suivi des étudiants (mémoires de fin d'études, formation pratique),
- Contribution à des activités de prestations de services et de recherche,
- Relations avec les partenaires de la formation.

Entrée en fonctions le **1er septembre 2003.**

Les offres, accompagnées des documents d'usage, seront adresssées **jusqu'au 20 février 2003, à Mme Paola Richard-De Paolis, directrice de l'EESP, c.p. 70, 1000 Lausanne 24.**

Hes·s2
Haute Ecole Spécialisée Santé-Social de Suisse romande

022-577095

Entreprise neuchâteloise
cherche

EMPLOYÉE DE COMMERCE

Poste à temps partiel

Entrée en fonctions: tout de suite.

Ecrire sous chiffres Y 028-384244, à Publicitas S.A., case postale 1536, 2001 Neuchâtel 1.

028-384244

196-107869

Vous êtes **disponibles, lundi, mardi et mercredi, une semaine sur deux,** et possédez une voiture.

Vous êtes **les personnes** que nous cherchons pour des livraisons légères dans la région de Neuchâtel et environs. Suisse ou permis C.

Tél. 021 881 53 61

Le home médicalisé «Le Foyer» à La Sagne
cherche à repourvoir pour le 1er avril 2003 ou date à convenir, un poste de

Cuisinier/cuisinière à 100%

Nous attendons de vous:
- La capacité de prendre des responsabilités.
- Dynamisme et motivation.
- D'évoluer dans une équipe mixte.
- Des connaissances en diététique pour personnes âgées.
- Une collaboration constructive avec le chef de cuisine.
- Une bonne conscience professionnelle.
- Un caractère agréable.
- Un intérêt pour la personne âgée.

Adresser votre offre manuscrite, copies de certificats, diplômes et curriculum vitae à la Direction du Home Le Foyer, Mme Carole Berberat, rue Neuve 5, 2314 La Sagne.

132-125938/DUO

BÂTIMENT

POSTES FIXES

Mandatés par une entreprise de la région, nous cherchons

un menuisier-poseur et un charpentier

Intéressés? Alors contactez au plus vite **Sébastien Ducommun**
sebastien.ducommun@kellyservices.ch

KELLY SERVICES — BIEN PLUS QU'UN JOB! Tél. 032 729 80 80
Rue Saint-Honoré 2
2000 Neuchâtel

028-384241

Nous sommes à la recherche d'

un ouvrier en équipe

pour l'exploitation de notre usine d'incinération

Nous demandons:
- CFC en électricité ou en mécanique.
- Connaissances informatiques.
- Capacité d'adaptation.
- Age: 25-35 ans.

Nous offrons:
- Des conditions financières intéressantes.
- Un emploi stable et varié.
- Possibilité de promotion interne.

Entrée en fonctions: tout de suite ou à convenir.

Tout renseignement complémentaire peut être obtenu auprès du chef d'exploitation, M. Glauser, tél. 032 843 82 11.

Envoyez l'offre de services et les documents usuels à:
SAOID, «ouvrier en équipe», usine de Cottendart, 2013 Colombier.

028-383314

VILLE DE NEUCHÂTEL

Afin de compléter l'équipe du Service de planning familial de la Ville, la Direction des Services sociaux met au concours un poste de

conseillère en planning familial à 50%

Cette activité conviendrait à une personne capable d'écoute, bénéficiant d'un bon sens de l'organisation, apte à travailler en milieu pluridisciplinaire et à s'adapter à des situations complexes.

Si vous possédez un diplôme de conseillère en planning familial ou bénéficiez d'une formation équivalente en santé sexuelle et procréative, cette offre vous concerne et nous attendons avec plaisir votre lettre de motivation accompagnée des documents usuels (curriculum vitae, photo, copie des diplômes et certificats) – jusqu'au vendredi 24 janvier 2003 – à l'adresse suivante:

Service social
Postulations
Faubourg de l'Hôpital 27
2000 Neuchâtel

Tous renseignements complémentaires peuvent être obtenus auprès de Mme Nadia Hügli, responsable du Planning familial au 032 717 74 35.

Entrée en fonctions: dès que possible.

028-384225/DUO

VILLE DE NEUCHÂTEL

Le Musée d'art et d'histoire met au concours un poste de

secrétaire

apte à accomplir toutes les tâches liées au secrétariat des quatre conservatrices / conservateurs ainsi qu'à la coordination administrative des différents services de l'institution.

Ce poste conviendrait à une personne au bénéfice d'une solide expérience professionnelle, responsable et organisée, à l'aise dans les contacts humains.

Si vous avez une excellente formation commerciale (Ecole supérieure de commerce), de bonnes connaissances de l'allemand et de l'anglais, si vous maîtrisez l'environnement Microsoft (Word et Excel principalement), cette offre vous concerne et nous attendons avec plaisir votre lettre de motivation accompagnée des documents usuels (curriculum vitae, photo, copies des diplômes et certificats), jusqu'au 3 février 2003, à l'adresse suivante:

Administration communale
Office du personnel
Hôtel communal
2000 Neuchâtel

Tout renseignement complémentaire peut être obtenu auprès de Mme Renée Knecht, administratrice du Musée, au 032 717 79 20.

028-384090/DUO

Ecole Secondaire Régionale Neuchâtel cherche

moniteurs(trices) ski et snowboard

J+S et non J+S pour camps, dès le 3 février 2003.

Tél. 079 48 007 84.

28-384270/4x4

Prêt-à-porter féminin Centre-ville
cherche

vendeuse

Expérience, bonne présentation. Engagement immédiat.

Ecrire sous chiffres O 028-384129, à Publicitas S.A., case postale 1536, 2001 Neuchâtel 1.

028-384129

4x4 plus
Recrutez parmi...
...161 000 lecteurs!
L'EXPRESS L'Impartial Le Quotidien Jurassien LE JOURNAL DU JURA

DIVERS

Deux fois championnes

Les étudiants de l'Université de Neuchâtel ont obtenu deux titres de champions suisses cette semaine.

Mardi à Bâle, l'équipe de football (J. Ballestracci, D. Bärfuss, M. Garcia, P. Maire, S. Sanchoz, A. Sousa, D. Villa, A. Villard et G. Wildhaber) a remporté le titre national devant Bâle et Lausanne.

Mercredi à Neuchâtel, c'est en hockey sur glace que les universitaires neuchâteloise se sont imposés devant Berne et Lausanne. Cette formation était composée de O. Amadio, A. Brusa, Ch. Chasles, D. Erard, L. Ferrazzini, F. Guyot, Y. Hafner, D. Lochmatter, G. Matthey, D. Malkov, M. Mallet, L. Moser, S. Riquen, Y. Tièche, Ph. Willi, A. Zurbriggen et était coachée par J.-B. Matthey.

Les deux équipes championnes ont dédié leur titre au directeur des sports de l'Université de Neuchâtel, Hugues, Feuz, qui prend sa retraite en juillet 2003. Un bien beau geste./comm.

EN BREF

***SKI ALPIN* ■ Rey-Bellet devant.** Corinne Rey-Bellet a empoché les 5000 francs récompensant la lauréate du deuxième entraînement de la descente de Coupe du monde de Cortina d'Ampezzo. La Valaisanne s'est imposée avec plus d'une demi-seconde sur l'Autrichienne Alexandra Meissnitzer./si

Démenti de Kostelic. Idole des sportifs croates, Ivica Kostelic, accusé de sympathie pour le nazisme à la suite d'une déclaration imprudente à un magazine croate, s'est déclaré fermement opposé à cette idéologie./si

***PATINAGE ARTISTIQUE* ■ Forfaits suisses.** Sarah Meier (18 ans) et Jamal Othman (17 ans) ne prendront pas part aux championnats d'Europe de Malmö, qui débuteront lundi prochain. La Zurichoise est blessée à un pied et à la hanche, alors que le Bernois souffre également d'un pied./si

***HOCKEY SUR GLACE* ■ R. Keller prolonge.** Ronny Keller a prolongé de deux ans, soit jusqu'au 30 avril 2005, le contrat le liant à Lausanne./si

***BADMINTON* ■ Plus d'espoirs.** Malgré sa deuxième victoire en trois matches (3-2 contre la Hongrie), l'équipe de Suisse ne peut plus espérer obtenir sa promotion lors des championnats d'Europe B de Lisbonne. Elle doit désormais se contenter de viser la deuxième place et réaliser de bonnes performances dans les matches de classement./si

***TENNIS* ■ Démission à la WTA.** Kevin Wulff, directeur exécutif de la WTA, quitte ses fonctions à la tête du tennis féminin pour intégrer l'équipe de management d'Adidas aux Etats-Unis./si

***FOOTBALL* ■ Simon prêté à Lugano.** Ancien international des moins de 21 ans, le défenseur de Lausanne Christophe Simon (23 ans) a été prêté pour six mois à Lugano. Le défenseur Oliver Portmann (21) a lui été prêté pour six mois à Granges (1re ligue)./si

«Oracle» marque un point

Voile ■ *Les Californiens sont enfin parvenus à battre «Alinghi» au terme d'une régate disputée dans des conditions particulières. Rien d'alarmant*

Le Défi suisse «Alinghi» a concédé sa première défaite dans la finale de la Coupe Louis-Vuitton, qui l'oppose au Défi de San Francisco «Oracle», lors de la quatrième régate, à Auckland.

Le voilier SUI 64, mené par le Néo-Zélandais Russell Coutts, s'est incliné de deux minutes et 13 secondes par un vent très faible et très variable. Les Suisses ne mènent plus désormais que 3-1 dans cette finale disputée au meilleur des neuf manches. Son vainqueur affrontera «Team New Zealand» lors de la Coupe de l'America.

«Conditions particulières»

Les Suisses ont mené lors du premier bord de près et viré la première bouée en tête avec 39 secondes d'avance. Mais dans le bord de portant qui a suivi, les Californiens ont bénéficié d'une bascule de vent qui leur a permis de prendre la tête pour ne plus la quitter. *«Nous sommes ravis d'avoir marqué ce point et d'être parvenus à battre «Alinghi», ce qui semblait être un problème pour nous lors des six ou sept dernières régates* (réd.: «Oracle» s'était incliné 4-0 face à «Alinghi» en demi-finale)» a avoué le Néo-Zélandais Ian Burns, navigateur à bord d'USA 76. *«Les conditions étaient très particulières aujourd'hui avec des airs faibles et de nombreuses variations du vent. Ce n'était pas facile d'avoir une bonne lecture du plan d'eau»* a expliqué le Néo-Zélandais Brad Butterworth, tacticien d'«Alinghi».

«Nous menions à la première bouée. Puis, au portant, «Oracle» a eu de la pression venant de l'arrière. Nous aurions dû empanner pour le couvrir mais nous faisions route directe vers la bouée suivante et nous avons préféré garder cette route», a-t-il précisé.

Une erreur de trop

Même si les cloches des supporters sonnaient à la base du Défi suisse lors du retour d'«Alinghi», l'ambiance était toutefois beaucoup plus calme que d'habitude. La déception se lisait sur tous les visages. *«Ce n'est pas drôle de perdre»* a reconnu le Français Christian Karcher, wincheur à bord de SUI 64.

A la question de savoir comment son équipe gérait cette défaite qui n'est que la troisième en 26 régates depuis le début de la compétition, Christian Karcher a répondu *«qu'ils cherchaient d'abord à comprendre pourquoi ils ont perdu»*.

«C'est celui qui fait le moins d'erreur qui gagne. Aujourd'hui, nous en avons fait une de plus qu'eux. Quant à l'écart, il est important parce que le vent était très faible» a encore précisé le Français. Les membres d'«Alinghi» ne semblent pas trop inquiets par cette défaite.

«Il ne faut pas oublier que nous sommes en finale de la Coupe Louis-Vuitton. Les deux équipes présentes ont franchi de nombreuses étapes pour y parvenir et les bateaux ont beaucoup progressé. «Oracle» a toujours eu un bon potentiel et nous les avons toujours considérés comme une équipe difficile à battre» a déclaré Brad Butterworth.

«Nous avons atteint un stade de la compétition où si c'est trop facile et si l'on ne se fait pas un peu repousser dans ces retranchements par l'adversaire, on aura peu de chance pour la Coupe de l'America» a encore souligné le tacticien d'«Alinghi». /si

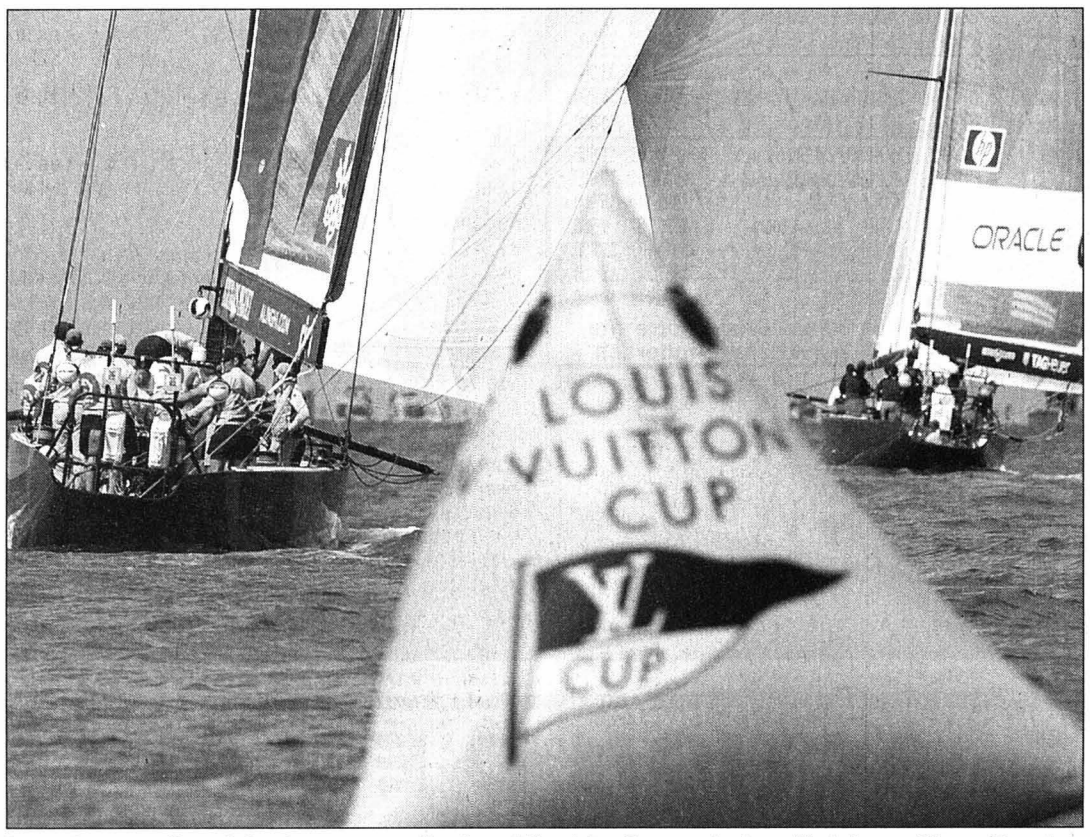

Pour la première fois dans cette finale «Alinghi» (à gauche) a dû laisser filer «Oracle» vers la victoire. PHOTO KEYSTONE

LE POINT

Auckland (NZ). Coupe Louis-Vuitton, finale (au meilleur de neuf régates). Quatrième régate: «Oracle» (EU) bat «Alinghi» (S) de 2'13". Alinghi mène 3-1 dans la série. /si

La promenade de Federer

Tennis ■ *Le Bâlois n'a connu aucun problème et affrontera Vinciguerra. Gagliardi sortie*

«*Le jour et la nuit par rapport à mon premier match»:* telle est l'image retenue par Roger Federer (No 6) pour qualifier sa performance au deuxième tour de l'Open d'Australie. Il s'est imposé 6-3 6-0 6-3 devant l'Allemand Lars Burgsmüller (ATP 76).

Face au Saint-Gallois d'adoption, le Bâlois a réussi une démonstration qui aurait dû être encore plus convaincante s'il n'avait pas servi seulement 44% de première balle. *«J'ai retrouvé mon coup droit,* se réjouissait Federer. *Burgsmüller m'a laissé plus de temps en fond de court que Saretta mardi. J'ai su en profiter pour frapper dans le bon timing».*

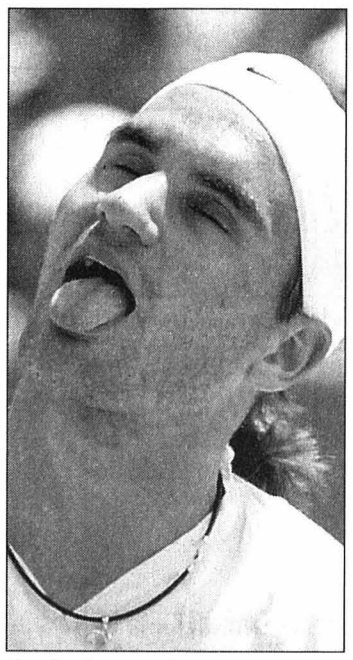

Contrairement aux apparences Roger Federer n'a pas souffert. PHOTO KEYSTONE

Il lui reste à retrouver toute son efficacité en première balle pour évoluer à son meilleur niveau. Démoralisé après sa défaite à Sydney contre Franco Squillari il y a dix jours, Roger Federer peut désormais nourrir quelques ambitions dans cet Open d'Australie. Il ne souffre plus, d'une part, des adducteurs. Son tableau, d'autre part, lui trace une belle route jusqu'en quart de finale.

L'armada suédoise

Samedi, il affrontera un joueur qui n'est classé qu'au 145e rang mondial, le Suédois Andreas Vinciguerra. Rival de Federer chez les juniors, le gaucher de Malmoe a vu sa progression stoppée l'an dernier par une blessure au dos. A Melbourne, il s'est extrait des qualifications avant de battre deux Autrichiens, Stefan Koubek (No 32) et Julian Knowle (ATP 131), qui étaient blessés. *«Ce match est très loin d'être gagné d'avance,* affirme toutefois Federer. *Je n'oublie pas qu'Andreas m'avait battu ici il y a cinq ans en demi-finale du tournoi juniors».* Et lors de leur seule confrontation à ce jour dans les rangs professionnels, la victoire est également revenue à Vinciguerra.

Ce seizième de finale permettra à Roger Federer de goûter à une ambiance de Coupe Davis avant l'heure. A Melbourne, les joueurs suédois bénéficient, en effet, du soutien d'une petite armée de supporters déchaînés. Les fans parviennent très souvent à sublimer leurs joueurs. Ainsi l'an dernier, ils avaient poussé Thomas Johansson jusqu'au titre.

Emmanuelle Gagliardi (WTA 60) n'a pas tenu la distance devant Anastasia Myskina (No 8). Après un départ de choix qui lui a permis de mener 5-1, la Genevoise a perdu le fil de son jeu. Elle pouvait toutefois empocher le gain du premier set en exploitant deux double-fautes de la Russe à 6-5. Mais dans les deux dernières manches, elle fut tout simplement déclassée.

Principaux résultats

Melbourne. Open d'Australie. Premier tournoi du Grand Chelem doté de 16 millions de francs. Simple messieurs, deuxième tour: Federer (S-6) bat Burgsmüller (All) 6-3 6-0 6-3. Hewitt (Aus-1) bat Larkham (Aus) 6-1 6-0 6-1. Safin (Rus-3) bat Montanes (Esp) 6-3 4-6 6-4 6-1. Novak (Tch-7) bat O. Rochus (Be) 7-6 (7-3) 7-6 (7-5) 4-6 4-6 6-3. Roddick (EU-9) bat Voinea (Rou) 6-2 6-2 6-2. Nalbandian (Arg-10) bat Crabb (Aus) 6-1 7-6 (7-3) 6-3. Martin (Esp) bat Gonzalez (Chili-13) 6-7 (5-7) 6-3 6-1 7-6 (7-4). Stepanek (Tch) bat Kuerten (Bré-30) 5-7 6-3 7-5 4-6 6-3. Schüttler (All-31) bat Krajicek (Ho) 6-3 7-5 6-4.

Simple dames, deuxième tour: Myskina (Rus-8) bat Gagliardi (S) 5-7 6-2 6-0. S. Williams (EU-1) bat Callens (Be) 6-4 6-0. Clijsters (Be-4) bat Mandula (Hon) 6-0 6-0. Koukalova (Tch) bat Seles (EU-6) 6-7 (6-8) 7-5 6-3. Rubin (EU-10) bat Pierce (Fr) 0-6 6-4 6-2. Maleeva (Bul-11) bat Cho (CdS) 2-6 6-4 6-1. Pistolesi (Isr-14) bat Matevzic (Slo) 5-1 abandon.

Double dames, premier tour: S. Williams-V. Williams (EU-1) battent Grande-Schnyder (It-S) 6-3 6-1. Navratilova-Kuznetsova (EU-Rus-16) battent Casanova-Pratt (S-Aus) 5-7 6-1 6-3. /si

Tout est dit

Rallye-raid ■ *Peterhansel et Sainct peuvent être sereins*

Mitsubishi a décidé de figer les positions assurant la victoire de Stéphane Peterhansel, si celui-ci ne connaît pas de problème avant l'arrivée dimanche. Chez les motos, la journée a été marquée par la violente chute de Fabrizio Meoni, auteur d'un spectaculaire roulé-boulé sur 30 mètres, il est reparti avec sa moto et une jambe abîmées, perdant tous ses espoirs.

Classements

Dakar 2003. Autos. Quatorzième étape, Dakhla - Louxor. Spéciale (174 km). Autos: 1. Alphand-Stevenson (Fr-GB), BMW, 3 h 02'20". 2. Fontenay-Picard (Fr), Mitsubishi, à 22". 3. de Villiers-Maimon (AfS-Fr), Nissan, à 1'06". 4. Vatanen-Thorner (Fin-Su), Nissan, à 2'05". 5. Biasion-Siviero (It), Mitsubishi, à 3'11".

Général: 1. Peterhansel (Fr) 39 h 03'57". 2. Masuoka (Jap) à 27'13". 3. Fontenay (Fr) à 2 h 25'28". 4. Biasion (It) 2 h 38'55". 5. Sousa (Por) à 2 h 53'32".

Motos: 1. Sainct (Fr), KTM, 3 h 00'14". 2. Despres (Fr), KTM, à 18". 3. Coma (It), KTM, à 3'08". 4. Lundmark (Su), KTM, à 9'32". 5. Ullevalseter (No), KTM, à 9'55".

Général: 1. Sainct (Fr) 43 h 20'35". 2. Despres (Fr) à 11'20". 3. Meoni (It) à 39'21". 4. Brucy (Fr) à 1 h 11'39". 5. Azevedo (Bré) à 1 h 24'42". /si

Mosley serre la vis

Automobilisme ■ *Le président veut réduire les coûts*

Max Mosley, président de la Fédération internationale, a indiqué que la FIA appliquerait rigoureusement les règles en vigueur dès le début de la saison afin de parvenir à une réduction massive des coûts.

Ainsi, les règles existantes seront appliquées: éliminer la télémétrie entre les voitures et le stand, les communications radio entre l'équipe et le pilote; allouer deux voitures par équipes (plus de mulet); placer les voitures en parc fermé entre la qualification et la course (les équipes ne pourront pas travailler sur les voitures, sauf sous surveillance); éliminer l'antipatinage, l'accélérateur électronique et la boîte de vitesses automatique.

Dans l'optique de 2004, la FIA introduira de nouvelles règles pour l'utilisation d'un système de freinage et d'un aileron arrière standards, de composants plus résistants, et s'assurer que les grands constructeurs motoristes impliqués en F1 puissent fournir d'autres équipes. Pour 2005, les règles concerneront l'utilisation d'un même moteur pour deux courses au lieu d'une, l'extension de la durée de vie de la majorité des éléments, de nouvelles sanctions pour le changement de moteur ou d'éléments en dehors des moments permis. /si

Voitures d'occasion...

Prochaine parution de cette rubrique:
vendredi 31 janvier 2003

Délai de remise des annonces:
mercredi 29 janvier à 12 heures

Renseignements et réservations:
Publicitas SA, rue Saint-Maurice 4,
2001 Neuchâtel,
tél. 032 729 42 42, fax 032 729 42 43.

GARAGE CARROSSERIE
H. Jeanneret & Fils
JEANNERET
2205 MONTMOLLIN
OUVERT 032 731 20 20
SAMEDI TOUTE LA JOURNÉE
Agent principal TOYOTA

Starlet 1.3 climat, ABS	1997	9.900.–
Starlet 1.3, XLi, 5 p., dir. assistée	1995	10.500.–
Corolla 1.6 XLi, automatique, 5 p.	1995	8.900.–
Previa 2.4 XE 4x4, clim., ABS	1998	24.900.–
Avensis 2.0 TDI, break, climat, cuir	2001	29.000.–
Audi A8, aut., climat., cuir	1996	24.500.–
Ford Focus 1.6, 16V, break, clim., ABS	2000	18.500.–
Audi TT Coupé 1.8, climat, ABS	1999	26.500.–
VW Golf 2.0 GTI FTI edition, 5 p., climat, ABS	1996	12.800.–

028-384295

RENAULT
GARAGE ROBERT
NISSAN
OUVERT LE SAMEDI MATIN
Tél. 032 730 40 40
Garantie 12 mois pièces et main d'oeuvre

028-384284

Occasions

MARQUES	Modèles	Années/Km	Prix
RENAULT	TWINGO Initiale ADV	2000/ 37	11'800.–
RENAULT	CLIO 1.4 RT, 3 p.	2000/ 47	12'700.–
RENAULT	CLIO Initiale, 1.6, 5 p.	1999/ 45	16'900.–
RENAULT	LAGUNA 1.8 RT Break	1999/ 66	16'500.–
RENAULT	SCENIC 1.6 16V, Alizé	1999/ 37	18'700.–
RENAULT	SCENIC RX4 1.9 D CL	2001/ 35	27'900.–
RENAULT	SCENIC 1.6 Alizé	2000/ 71	16'900.–
RENAULT	ESPACE V6 aut. Alizé	1998/109	21'900.–
RENAULT	SAFRANE 2.0 Bus. 140 CV	1998/ 48	17'900.–
RENAULT	SAFRANE 3.0 RXE V6	1999/ 87	23'800.–
NISSAN	PRIMERA 2.0 Tekna, 4 p. aut./SEQ	2002/ 9	33'900.–
NISSAN	X-Trail, 4x4, 2.0 16V, sport	2001/ 7	36'900.–
NISSAN	MICRA 1.3 plus, aut., 3 p.	1999/ 71	10'800.–
FORD	MONDEO 2.0, Style Stw	1996/ 93	11'900.–
HONDA	ACCORD coupé V6	1998/ 54	25'800.–
BMW	320i, 6 cyl. ABS	1995/110	15'900.–
OPEL	ASTRA 1.8i break sport	1995/ 82	9'900.–
FORD	EXPLORER 4.0 LTD	1999/ 32	32'800.–
MAZDA	323 F, aut., 5 portes	1997/ 49	13'900.–
CHRYSLER	NEON 2.0 LE	1996/123	6'900.–

D'autres véhicules sur notre site internet **www.garage-robert.ch**

passez la vitesse supérieure et venez nous trouver !

Retrouvez les modèles présents sur cette page et de nombreux autres sur www.lexpress.ch

BAZAR

TAPIS : ACTION D'ÉCLAT !

TRAITEMENT ANTIMITES GRATUIT

20% sur les tarifs de nettoyage

Offres valables jusqu'à fin février 2003

Confié à Baechler, votre tapis est en bonnes mains.
Dépoussiéré, nettoyé en profondeur, lavé, séché, il retrouve tout son éclat et sent bon le propre.

Pour tout renseignement veuillez nous contacter :
BAECHLER, Centre-conseil tapis
Route de Lausanne 17 - Romanel
Tél. 021 648 13 21

BAECHLER
Teinturiers depuis 1834
La tradition du service soigné !

Dépoussiérage, nettoyage, Réparation, ravivage des couleurs, Restauration, expertise.

Venez apporter et reprendre votre tapis :
Chez Baechler : Bulle : Avenue de la Gare 7-9 - **Lausanne** : Avenue de Chailly 17
Nyon : Rue de Saint-Jean 30 - **Pully** : Avenue de la Poste 24-26 - **Rolle** : Grand-Rue 21

Dans les points agréés Netteco :
Morges : Centre commercial La Gottaz

Dans les points agréés 5 à Sec : Lausanne : Route Aloys-Fauquez 95 - Place Chauderon 4 - Avenue de Chailly 8 - Avenue de la Sallaz 47 - Rue Marterey 5 - Chemin de Rovéréaz 5
Avry/Matran : Centre commercial MMM - **Crissier** : Centre commercial MMM - **Ecublens** : Centre commercial
Fribourg : Avenue de la Gare 1 - Centre commercial Pérolles, Boulevard de Pérolles 21A
Morges : Grand-Rue 70 - Centre commercial Pont-Neuf, Rue de la Gare 19 - **Neuchatel** : Rue de Seyon 3
Nyon : Avenue de la Gare 37 - La Combe, Centre commercial - **Marin** : Centre commercial
Prilly-Centre : Centre commercial - **Romanel** : Marché Romanel - **Renens** : Centre commercial Métropole
Vevey : Rue du Théâtre 5 - **Rennaz** : Centre commercial Riviéra

018-100510

immobilier à louer

MARIN-EPAGNIER
Champs-Montants 14b

392 m² au 1er étage
- 01.01.2004 ou à convenir
- très bonne situation près sorties autoroutes
- immeuble moderne et de très bonne qualité

www.immovista.ch

wincasa
Services Immobiliers
Rémy Pheulpin
Téléphone 032 723 09 11
remy.pheulpin@wincasa.ch
www.wincasa.ch

041-605156

immobilier à vendre

Saillon (VS), à vendre
à 400 m du centre thermal, très **grand 2½ pièces** de 75 m², dans petit immeuble, avec balcon couvert et fermé de 16 m², cave, place, Fr. 235 000.–.
Tél. 079 637 45 89.

036-137144/ROC

A vendre de particulier à Bevaix

Magnifique villa

disponible à discuter. Grand séjour/ salle à manger avec cheminée. Très belle cuisine habitable, 4 chambres à coucher, 2 salles d'eau. Beaucoup de lumière. Ambiance chaleureuse. Galetas + grand sous-sol (atelier bricolage, jeux, etc.). 2 places de parc. Possibilité garage + couvert. Jolie parcelle de 643 m². Fr. 690.000.– Pour traiter: à discuter.

Ecrire sous chiffres P 028-384250, à Publicitas S.A., case postale 1536, 2001 Neuchâtel 1.

028-384250

SCHL Société Coopérative d'Habitation Lausanne

CUDREFIN
Route de Vallamand 5
Magnifique et spacieux

appartement de 2½ pièces

Dans petit immeuble, quartier verdoyant.
Loyer Fr. 1010.– (charges comprises).
Le loyer peut être abaissé en fonction du revenu du locataire.

Disponible au 1er avril 2003.

Pour traiter: **tél. 021 544 00 10.**

022-575046

«LA SIBERIENNE»
Atelier artisanal – Fourrure et cuir
Tél. 032 931 13 75
Jaquet-Droz 39 – La Chaux-de-Fonds
Accueille dans son espace **«Galerie»**
Muriel Sommer-Vorpe
Graveuse sur métal
du 17 janvier au 30 avril 2003
Un coup de cœur à partager avec vous!

132-126025/DUO

immobilier à louer

DELEMONT
Centre Pré-Guillaume

Grande surface commerciale avec vitrines
- Aménagement au gré du preneur
- A proximité des commerces
- Idéales pour diverses activités commerciales (magasins)
- Grand parking souterrain
- Libre de suite ou à convenir

www.immovista.ch

wincasa
Services Immobiliers
Annouchka Reber
Téléphone 032 723 09 07
annouchka.reber@wincasa.ch
www.wincasa.ch

41-606549/4x4

A louer GARAGE
NEUCHÂTEL
Fbg de l'Hôpital 29a
Prix: FR. 250.–
032 841 38 35.

028-384194

insérer online.
www.publicitas.ch
PUBLICITAS

A louer pour le 1er mars ou à convenir

MAGNIFIQUE APPARTEMENT
3½ pièces (103 m²)
dans une ferme transformée à Gals (Pont de Thielle)

- Agencement moderne.
- Réduit et cave.
- Deux balcons.
- Jardin et gril.
- Près de la Thielle et de la forêt.
- Situation tranquille.

Contact: M. Schreyer,
Bethlehemstrasse 6, 2076 Gals
Tél. 032 338 26 37 ou 079 275 63 54.

028-384252

A vendre à Montmollin
grand terrain
à bâtir, environ 1900 m², magnifique situation, vue, calme, proche transports publics.
Tél. 079 606 36 72 028-384130

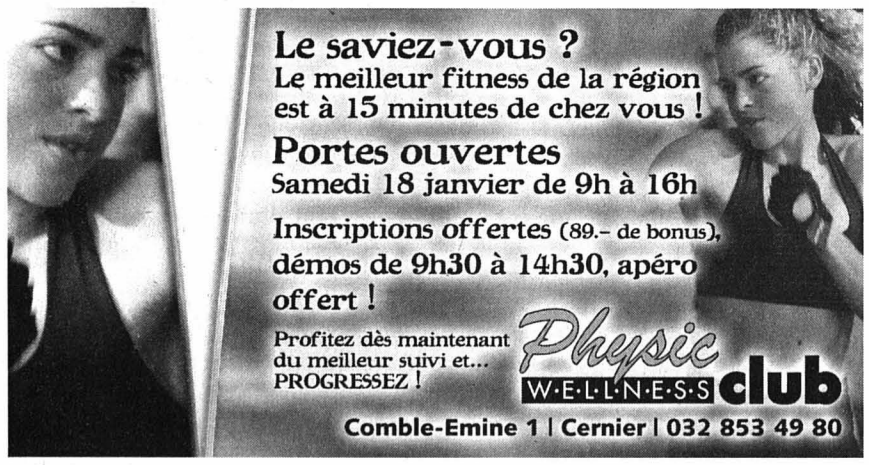

Avant 7 heures
être informé grâce au portage à domicile.
Une possibilité offerte par
L'EXPRESS

Mais où se cache la neige?

Ski alpin ■ *Le manque «d'or blanc» ne fait pas vraiment les affaires des organisateurs de course dans la région*

Par
Thomas Truong

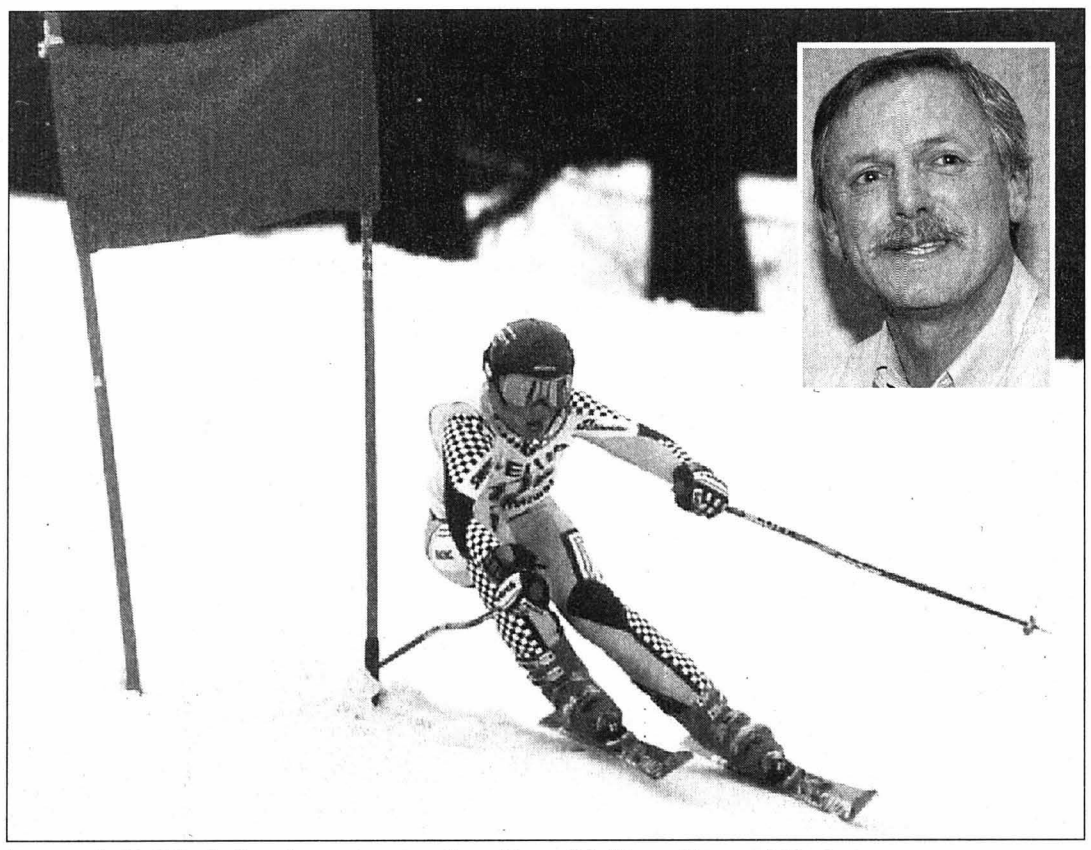

La combativité n'attend pas les années. En médaillon: Bernard Frei.
PHOTOS SP ET ARCH-LEUENBERGER

Le timide manteau blanc de l'hiver a tout juste le temps de se poser que la traditionnelle rengaine des aînés revient au galop: *«De mon temps, il y avait bien plus de neige que ça. Certains jours, nous n'avions pas école tellement il y en avait!»* Entre la mémoire qui flanche un peu et le témoignage oral qui a toujours la fâcheuse tendance à céder à l'exagération, les «vieux» n'ont pourtant pas complètement tort. Et les statistiques scientifiques (voir encadré) leur donnent raison.

Les grands perdants demeurent bien sûr les sports d'hiver et les adeptes du ski alpin – c'est le même combat pour le ski nordique – ont bien des raisons de faire la gueule. *«Il y a longtemps que nous sommes habitués à ce genre de situation,* lâche Bernard Frei. *Je suis dans le comité du Giron jurassien des clubs de ski depuis 1997 et nous avons toujours été confrontés à ce manque de neige.»*

Une habitude qui fait place à une faculté d'adaptation plutôt qu'à de la lassitude. Le chef alpin s'explique: *«Dimanche dernier, la Coupe marinoise s'est déroulée aux Collons en Valais. Après-demain, le slalom du Petit-Val qui devait avoir lieu aux Pointes sera déplacé à Nax (VS). Toutefois, il y a déjà tout de même 120 inscrits. Enfin, le 1er février, l'épreuve inter-région ouest est prévu aux Bugnenets. En cas de manque de neige, nous la déplacerons à Torgon (VS).»*

Le plaisir avant tout

Se «réfugier» en Valais n'est cependant pas la solution pour tout le monde. Il est en effet difficile de demander à des parents de tout sacrifier pour que leurs petites têtes blondes goûtent aux vraies joies de l'hiver. *«La Coupe Didier Cuche se déroule dans la région et pas ailleurs,* précise Fernand Berger, le chef juge-arbitre alpin du Giron jurassien des clubs de ski. *Cette épreuve réservée aux jeunes ne peut pas se dérouler en Valais. Dans la région, il y a tout le côté «animation» qui entre en ligne de compte. Les parents, les grand-parents et les amis contribuent grandement par leur présence à promouvoir le ski alpin dans notre région.»*

Cette façon de faire très régionale porte aussi ses fruits pour l'avenir. *«Depuis cinq ans que la Coupe Didier Cuche existe, c'est à chaque fois plus de 200 jeunes qui y prennent part,* sourit Bernard Frei. *Le fait que cette compétition soit bien organisée et accessible à tous nous permet ensuite d'avoir des jeunes qui s'illustrent dans la catégorie des OJ.»*

Et pour ceux qui prennent la compétition plus au sérieux, le manque de neige n'est pas vraiment un problème: *«Les jeunes qui sont dans les cadres du Giron jurassien ou qui sont bien suivis par leur club ont la possibilité de faire des camps sur des glaciers dès l'été. Pour les autres, s'il n'y a pas de neige, la préparation se réduit au strict minimum.»* Quant à changer quelques dates sur le calendrier des compétitions, cela n'amènerait strictement rien. *«Il n'y a pas de meilleure période pour le ski en hiver»* regrette Bernard Frei.

Tendance à la hausse

S'il est un brin nostalgique – *«Lorsque j'étais compétiteur dans les années 70, il y avait bien plus de neige»* se souvient-il –, Bernard Frei n'en demeure pas moins résolument optimiste: *«La tendance pour le ski alpin dans la région se maintient bien. On peut même dire qu'elle est à la hausse.»*

La pénurie de neige ne semble donc pas trop affecter le monde du ski alpin. La baisse de la pratique du snowboard ou l'arrivée du carving contribuent-ils à ces résultats réjouissants? *«Je ne crois pas que le fait que la cote du snowboard baisse nous aide beaucoup,* répond Bernard Frei. *Par contre, le carving doit sans doute motiver plus les jeunes. Le carving permet aussi à ceux qui ont une bonne base technique de skier encore mieux. J'ai fait un constat tout à fait personnel à l'issue du slalom géant d'Adelboden: beaucoup «d'anciens» qui n'ont pas connu le carving lors de leurs débuts se sont retrouvés devant à Adelboden.»* Ce ne sont pas Knauss, von Grünigen ni Aamodt qui diront le contraire! /TTR

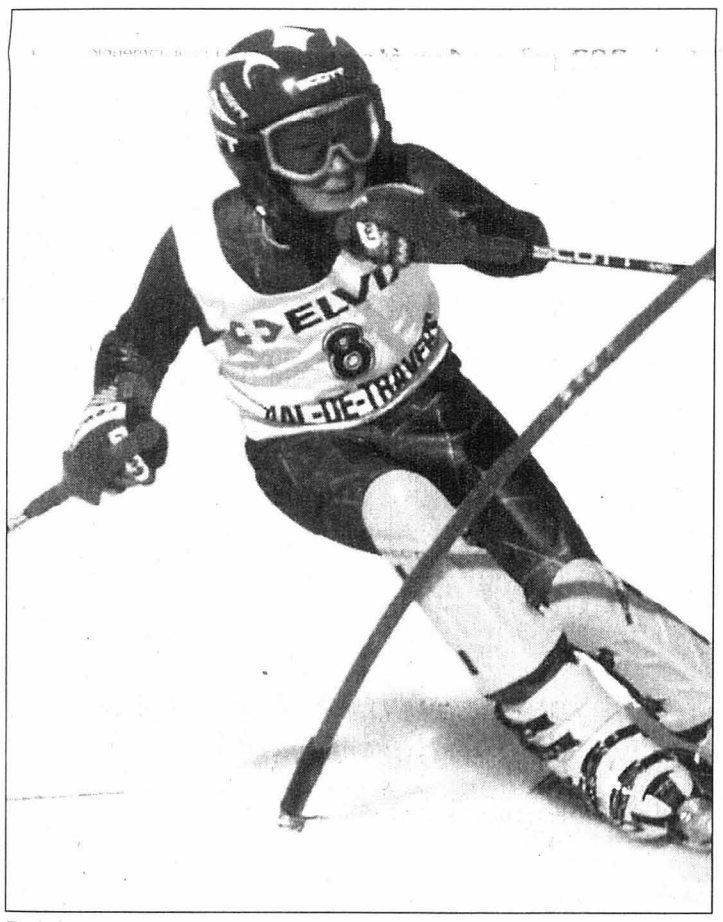

Bel âge, beau style. PHOTO SP

Mauvaise influence de l'homme

Et une course de plus dans la région annulée, une! La première épreuve de la Coupe Didier Cuche prévue demain au Chapeau Râblé a dû être supprimée en raison du manque de neige. *«Il n'est pas question de la faire ailleurs,* explique Fernand Berger, organisateur de la manifestation. *Quant à reporter la compétition, cela est impossible, car le calendrier est déjà bien assez charger comme ça.»* Reste à voir si les prochaines courses dans la région bénéficieront de suffisamment d'enneigement pour qu'elles puissent avoir lieu.

Pourquoi «l'or blanc» se fait de plus en plus rare? Le site de météo France, www.météo.fr, donne des éléments de réponse dont George W Bush et ses acolytes s'en fichent royalement, mais qu'il n'est pas inutiles de rappeler. Extrait: Depuis quelques décennies, l'influence de l'homme commence à modifier sensiblement le climat de la planète. Toutes les stations météorologiques du monde constatent depuis le début du siècle une augmentation lente de la température (+0,5° à + 0,7° C depuis 1860). Parallèlement, les glaciers pyrénéens et alpins reculent ou disparaissent pour certains. La cause de ce réchauffement serait l'augmentation massive de certains rejets gazeux dans l'atmosphère provenant de diverses activités humaines (industries, automobiles, etc...).

Autant dire que l'avenir ne s'annonce pas rose, mais Dame nature n'y est franchement pour rien! /TTR

OÙ ET QUAND?

BASKETBALL

LA CHAUX-DE-FONDS - UNION NEUCHÂTEL
LNB masculine, samedi 18 janvier, à 17 h 30 au Pavillon des sports.

HOCKEY SUR GLACE

LES HIRONDELLES - LA CHAUX-DE-FONDS
LNC féminine, dimanche 19 janvier, à 17 h aux Patinoires du Littoral.

LA CHAUX-DE-FONDS - THURGOVIE
LNB masculine, mardi 21 janvier, à 20 h aux Mélèzes.

TENNIS

CHAMPIONNATS CANTONAUX DE SIMPLES INDOORS
Vendredi 17 janvier dès 18 h, samedi 18 janvier dès 8 h et dimanche 19 janvier dès 9 h (finales), au CIS de Marin.

VOLLEYBALL

TGV 87 - LOCARNO
Première ligue masculine, samedi 18 janvier, à 16 h 15 à Tramelan (La Marelle).

VAL-DE-TRAVERS - MURISTALDEN
Première ligue masculine, samedi 18 janvier, à 17 h à Couvet (Centre sportif du Val-de-Travers).

VAL-DE-RUZ - BÖSINGEN
LNB masculine, dimanche 19 janvier, à 16 h 30 à Cernier (La Fontenelle).

ET ENCORE...

SKI ALPIN

COURSES MASCULINES
Coupe du monde, descente vendredi 17 janvier à 12 h 30, descente samedi 18 janvier à 12 h 30 et slalom (combiné) dimanche 19 janvier à 10 h 15 (première manche) et à 13 h 15 (deuxième manche), à Wengen.

COURSES FÉMININES
Coupe du monde, super-g vendredi 17 janvier à 10 h 30, descente samedi 18 janvier à 10 h 30 et slalom géant dimanche 19 janvier à 9 h 30 (première manche) et à 12 h 15 (deuxième manche), à Cortina d'Ampezzo.

SKI NORDIQUE

CHAMPIONNATS DE SUISSE
Poursuite dames samedi 18 janvier à 11 h 30 et poursuite messieurs à 12 h 30, sprint messieurs dimanche 19 janvier à 9 h et sprint dames à 11 h 30.

TENNIS

OPEN D'AUTRALIE
Première levée du Grand Chelem, du lundi 13 janvier au dimanche 26 janvier, à Melbourne.

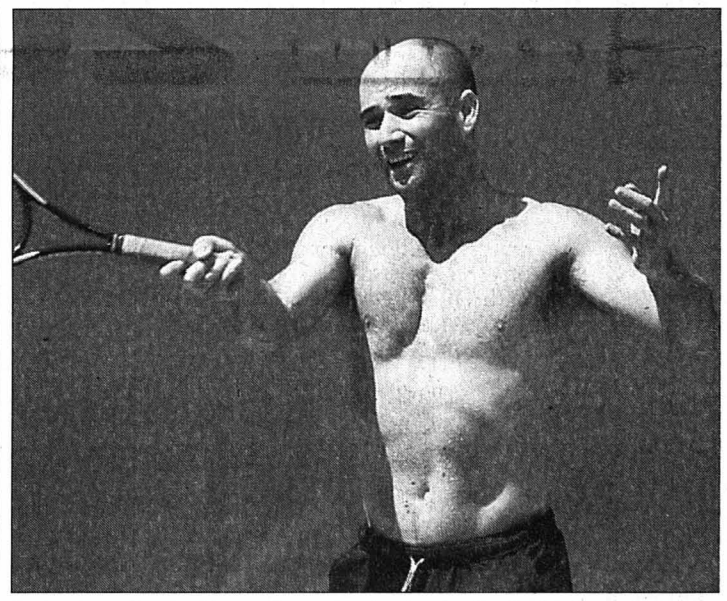

Andre Agassi: un sérieux client pour la victoire finale en Australie.
PHOTO KEYSTONE

VOILE

COUPE LOUIS-VUITTON
Finale (au meilleur des neuf manches), du samedi 11 janvier au samedi 25 janvier, à Auckland (Nouvelle-Zélande).

PUBLICITÉ

Voici tout ce que vous payez!

En fait, c'est un bon petit bout de moins que pour une voiture venue d'ailleurs... du Japon par exemple! Ainsi, pour une Terios 4x4, vous ne dépensez que Fr. 23'990.– au lieu de Fr. 26'900.–. Nous avons aussi réduit les prix de l'YRV et de la Sirion, avec ou sans 4x4. Seule la longueur de l'essai n'a pas été réduite! Tous les concessionnaires, toutes les infos: tél. 0800 80 70 80, www.daihatsu.ch.

DAIHATSU
Plus gros, laisse tomber!

FCB Leutenegger Krall
144-103664/ROC

Pour gérer vos annonces de façon optimale.

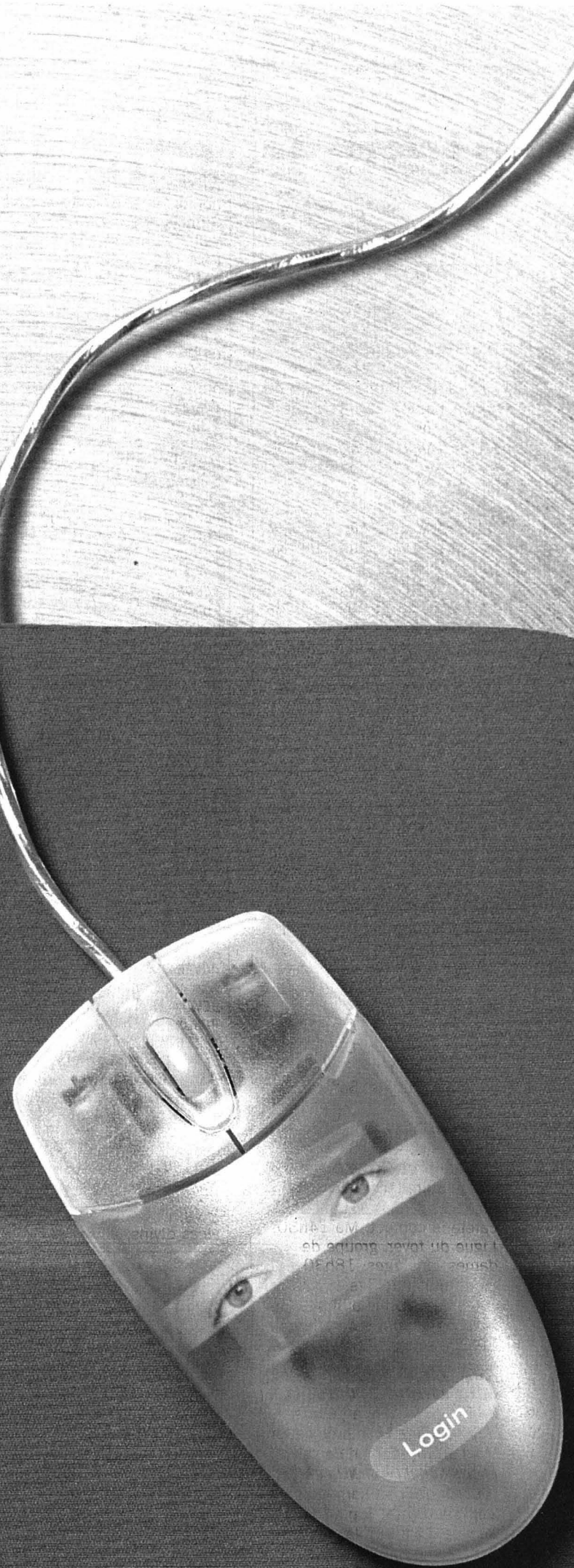

MyPublicitas. Le nouvel outil en ligne pour la gestion de vos annonces sur le marché de l'emploi et de l'immobilier. De la saisie des commandes à la planification média, en passant par une gestion personnalisée des données et un management transparent des coûts – avec notre nouvel outil en ligne, passer des annonces n'a jamais été aussi simple. Car MyPublicitas vous garantit une vue d'ensemble maximale et optimise vos processus pour une gestion parfaite et un impact idéal de vos annonces. Intéressé? Votre conseiller Publicitas personnel vous renseignera volontiers.

www.**MyPublicitas**.ch

Aujourd'hui comme demain, vos annonces dans la presse et sur Internet sont synonymes de succès.

PUBLICITAS

DISTRICT DE NEUCHÂTEL

RÉFORMÉS

COLLÉGIALE. Di 10h, culte, sainte cène, M. F. Jacot. Jeudi 23 janvier dès 14h30, rencontre des aînés au temple du Bas. Tous les mercredis à 12h15, recueillement.
TEMPLE DU BAS. Di 10h15, culte, M. J.-L. Parel. Jeudi 23 janvier dès 14h30, rencontre des aînés. Tous les jeudis à 10h et 17h45, recueillement.
MALADIERE. Di 10h, culte, sainte cène, Mme Carmen Burkhalter.
ERMITAGE. Di 10h, culte, sainte cène, Mme N. Rochat avec la participation de Timothée Houmard, major de l'Armée du Salut.
VALANGINES. Di 10h, culte, M. C. Miaz.
CADOLLES. Di 10h, célébration domicile, Aumônerie protestante, Mme E. Putsch.
SERRIERES. Di 10h, culte, sainte cène, MM. C. Bacha et F. Jeanmaire.
LA COUDRE. Di 10h, culte, sainte cène, M. R. Tolck. Tous les mardis à 9h15, recueillement.
CHARMETTES. Di 10h, culte, sainte cène, M. D. Perret.
DEUTSCHPRACHIGE REFORMIERTE KIRCHGEMEINDE. Kein Gottesdienst im temple du Bas. Um 10. Uhr, Gottesdienst in Couvet, Pfrn M. Briner.

CATHOLIQUES ROMAINS

NOTRE-DAME. Messes: sa 17h, en portugais; di 10h, 18h. Sacrement du pardon: sa 11-12h à Notre-Dame.
VAUSEYON, ÉGLISE SAINT-NICOLAS. Di 10h30, messe.
SERRIÈRES, ÉGLISE SAINT-MARC. Messes: sa 17h30; di 10h15 en italien.
LA COUDRE, SAINT-NORBERT. Messes: sa 18h; di 17h, selon le rite Saint Pie V, 1er et 3e dimanche du mois.
HÔPITAL DE LA PROVIDENCE. Di 9h, messe.
HÔPITAL DES CADOLLES. Di 10h, célébration dominicale (aumônerie protestante 1er et 3e dim; catholique 2e et 4e dim.).
MISSION ITALIENNE. Di 10h15, messe à Saint-Marc.
MISSION ESPAGNOLE. Di à 16h, chapelle de la Providence.
MISSION PORTUGAISE. Sa 17h, messe à Notre-Dame.
MISSION POLONAISE. Messe: 10h à la chapelle de la Providence, le 4me dimanche de chaque mois.
COMMUNAUTÉ CROATE. Eucharistie à 16h à la chapelle de la Providence, le 1er et 3e samedi du mois.

CATHOLIQUES CHRÉTIENS

SAINT-JEAN-BAPTISTE. (Emer-de-Vattel). Di 18h, liturgie de la parole. Me 18h, office de prière à l'église rouge, curé Christoph Schuler et Lavinia Mihai, flûte.

NÉO-APOSTOLIQUES

(Rue Gabriel Lory 1). Di 9h30; me 20h, services divins.

ÉVANGÉLIQUES

ACTION BIBLIQUE. (Evole 8a). Di 17h, culte (programme enfants). Ma 19h30, prière. Ve 18h30, ados; Jeunes: tél 032 753 12 53.
ASSEMBLÉE CHRÉTIENNE (Serre 9, 032/725 61 54). Di 9h30, culte. Me 20h, édification, prière.
ÉGLISE ÉVANGÉLIQUE DU TEEN. (Portes-Rouges 36). Di 10h, culte avec garderie et école du dimanche. Ma 20h, groupes de maisons.
ÉGLISE ÉVANGÉLIQUE APOSTOLIQUE. Ve 20h, PAP (groupe de jeunes). Di 9h30, culte et activités pour les enfants.
ÉGLISE ÉVANGÉLIQUE DE LA FRATERNITÉ CHRÉTIENNE. (Rue Saint-Nicolas 8). Di 9h30, culte. Ve 19h14, selon programme.
ÉGLISE ÉVANGÉLIQUE LIBRE (av. de la Gare 18, wwwlarochette.ch.) Di 9h30, culte, sainte cène, culte des enfants et garderie.
ÉGLISE ÉVANGÉLIQUE MÉTHODISTE. Ve 19h30, groupe des ados. Di 9h15, petit déjeuner; 10h, culte de famille. Ma 12h-13h, méditation et repas (sur inscription par tél.).
ÉGLISE ÉVANGÉLIQUE STADTMISSION - LA CROISÉE (AV. J.-J. ROUSSEAU 6). Di 10h, culte. Tous les jours, écoutez le message téléphonique au 032 724 90 18.
CHIESA EVANGELICA PENTECOSTALE. (Saint-Nicolas 8). Domenica ore 17 culto (italiano); giovedì ore 20, preghiera e studio biblico, sabato ore 17 incontro dei giovani.
ÉGLISE ÉVANGÉLIQUE CHAPELLE DE L'ESPOIR (EVOLE 59). Di 9h45, culte, sainte cène. Me 20h, louange et prière. Sa 10h, partage.
ARMÉE DU SALUT. Ve 10h, cafétéria contact. Sa 18h30, étude biblique en espagnol. Di 9h45, culte (école du dimanche, garderie). Lu 14h30, cafétéria contact. Ma 14h30, Ligue du foyer, groupe de dames - histoires; 18h30, mardi musique. Me 19h30, cours de français pratique. Je 11h15, rencontre de prière; 12h15, soupe pour tous.

AUTRES

ÉGLISE ADVENTISTE DU 7ÈME JOUR. Sa 9h15, l'église à l'étude; 10h30, culte avec prédication. Ma 19h30, réunion de prière.
ENGLISH CHURCH OF NEUCHÂTEL. (Chapel of The Charmettes). 2nd Sunday (at 5 p.m) Family Service. Last Sunday (at 5 p.m) Communion Service.
PREMIÈRE ÉGLISE DU CHRIST, SCIENTISTE. 9h30, culte et école du dimanche. Me 19h, réunion. Salle de lecture ouverte au public (lu-sa 14h30-17h).
TÉMOINS DE JÉHOVAH. (r. des Moulins 51). Discours public: sa 16h30; étude biblique: sa 17h20.

DISTRICT DE BOUDRY

RÉFORMÉS

EST
AUVERNIER. Di 9h45, célébration œcuménique, Mme R.-A. Guinchard et M. le curé J. Vial.
BÔLE. Célébration œcuménique à Auvernier.
COLOMBIER. Célébration œcuménique à Auvernier.
ROCHEFORT. Célébration œcuménique à Corcelles.
PESEUX. Célébration œcuménique à Corcelles.
CORCELLES-CORMONDRÈCHE. Di 10h, temple, célébration œcuménique, sainte cène, Mme E. Pagnamenta et M. N. Deagostini.
OUEST
BEVAIX. Di 10h, célébration de l'unité des chrétiens à l'église catholique de Boudry. Pas de culte au temple.
BOUDRY. Di 10h, célébration de l'unité des chrétiens à l'église catholique de Boudry. Pas de culte au temple.
CORTAILLOD. Di 10h, célébration de l'unité des chrétiens à l'église catholique de Boudry. Pas de culte au temple.
SAINT-AUBIN. Di 10h, célébration de l'unité des chrétiens à l'église catholique de Boudry. Pas de culte au temple.
PERREUX. Di 9h45, liturgie de la parole, R.-M. Piccini.
VAUMARCUS (LA ROCHELLE). Office oecuménique chaque jeudi à 16h45. Le dimanche, regroupement avec la paroisse de St-Aubin.

CATHOLIQUES ROMAINS

AUVERNIER. Di 9h45, célébration œcuménique.
BEVAIX. Di 11h, messe.
BOUDRY. Di 9h30, messe.
COLOMBIER. Sa 17h, messe. Me 18h30, temps de prière.
CORTAILLOD. Sa 18h, messe.
GORGIER-LA BÉROCHE. Sa 18h, messe.
PESEUX. Sa 18h; di 10h, messes.

NÉO-APOSTOLIQUES

BOUDRY. (Route des Addoz 21a). Di 9h30; je 20h, services divins.

ÉVANGÉLIQUES

BOUDRY, ÉVANGÉLIQUE LIBRE. Di 10h, culte (garderie). Ma 12h, club des enfants. Repas et animation biblique.
COLOMBIER, ÉVANGÉLIQUE LIBRE. Di 9h45, culte, M. J. Zbinden (garderie, école du dimanche). Heure de la Joie, le mercredi de 11h30 à 13h45. Je 20h, étude biblique.
CORCELLES-CORMONDRÈCHE, ÉGLISE ÉVANGÉLIQUE BAPTISTE (CHAPELLE PROTESTANTE AV. SOGUEL 2). Chaque 2e dimanche du mois à 16h, culte avec garderie, prédication suivie de l'épître aux Hébreux. Chaque 4e mardi du mois à 20h15, étude biblique suivie de l'évangile de Jean.
CORMONDRÈCHE, ASSEMBLÉE ÉVANGÉLIQUE DES FRÈRES. (Salle de l'assemblée, av. Beauregard 48). 1er, 2e et 4e dimanche à 10h. Mercredi après le 1er et le 3e dimanche à 20h.
GORGIER, ÉVANGÉLIQUE (Combamare 19). Di 9h, culte de la semaine de l'Unite à l'église catholique de Boudry. En semaine: groupes de maison (se renseigner au 032 835 13 43).
PESEUX, ÉVANGÉLIQUE. Di 9h30, culte, école du dimanche.
SAINT-AUBIN, ARMÉE DU SALUT (BAYARD 7). Sa 17h, Teens; 20h, club des jeunes. Di 10h, culte; 20h, prière. Ma 9h30, prière; 14h30, Ligue du Foyer.

AUTRES

CORTAILLOD, TÉMOINS DE JÉHOVAH. Discours public et étude biblique, sa 17h (français), 19h (espagnol), di 9h30 (italien).
PESEUX, JÉSUS-CHRIST DES SAINTS DES DERNIERS JOURS. Di 9h, réunion de prêtrise, de société de secours jeunes filles et primaire; 10h, école du dimanche; 10h50, réunion de sainte cène; ve 19h, choeur, séminaire et institut; 20h, activités.

DISTRICT DE LA NEUVEVILLE

RÉFORMÉS

DIESSE-PRÊLES-LAMBOING. Di 10h, célébration œcuménique, suivie d'un apéritif.
LA NEUVEVILLE. Di 10h, culte à la Blanche Église (en langue allemande à 9h le 3e dimanche du mois).
NODS-LIGNIÈRES. Di 10h15, culte à Nods.

CATHOLIQUES ROMAINS

LA NEUVEVILLE. Sa 18h, messe. Quête pour l'école normale de Zoug. Di 10h, célébration œcuménique au temple de Diesse. Ma 10h30, messe à Mon Repos. Je 8h30, messe.

ÉVANGÉLIQUES

LA NEUVEVILLE. ÉGLISE ÉVANGÉLIQUE DE L'ABRI. Di 9h30, culte avec Didier Suter (garderie et écoles du dimanche). Jeudi pas de rencontre.

AUTRES

LA NEUVEVILLE. ÉGLISE ADVENTISTE DU 7ÈME JOUR. Sa 9h15, l'église à l'étude; 10h30, culte avec prédication. Ma 20h, réunion de prière.
LA NEUVEVILLE. ARMÉE DU SALUT. Sa 19h, heure de joie, chez Geiser. Di 9h45, culte capt J.-D. Egger. Lu 19h30, partage. Me 14h, Ligue du foyer. Je 16h30 et 18h15, heures de joie, chez Geiser.

ENTRE-DEUX-LACS

RÉFORMÉS

CORNAUX-CRESSIER-ENGES-THIELLE-WAVRE. Di 10h, culte, sainte cène à Enges.
HAUTERIVE. Pas de culte.
LE LANDERON. Di 10h, culte.
MARIN-ÉPAGNIER. Di 19h, célébration œcuménique.
PRÉFARGIER. Di 10h, célébration œcuménique avec communion à la chapelle (bâtiment D).
SAINT-BLAISE. Di 10h, célébration œcuménique.
LIGNIÈRES-NODS. Di 10h15, culte à Nods.

CATHOLIQUES ROMAINS

CRESSIER-ENGES-CORNAUX. Sa 17h30, messe.
HAUTERIVE. Voir sous Saint-Blaise.
LE LANDERON. Sa 17h30, messe des défunts Confrérie St-Antoine avec leur célébrant. Di 10h, messe de la Confrérie St-Antoine - chorale.
MARIN-ÉPAGNIER - THIELLE-WAVRE. Di 9h, messe.
PRÉFARGIER. Di 10h, célébration œcuménique avec communion, à la chapelle (bâtiment D).
SAINT-BLAISE. Sa 18h; di 10h15, messes.

NÉO-APOSTOLIQUES

LE LANDERON. (Rue du Pont-de-Vaux). Di 9h30; je 20h, services divins.

ÉVANGÉLIQUES

LE LANDERON, COMMUNAUTÉ ÉVANGÉLIQUE. (rte de La Neuveville 5). Di 10h, culte suivi (garderie et programme pour enfants), accueil café dès 9h30.
MARIN-ÉPAGNIER. (Espace Perrier, salle Epagnier). Di 9h30, culte, sainte cène (garderie, école du dimanche); à 17 heures, à la grande salle (Espace Perrier): concert avec «The Young Gospel Singers». Ma 20h, réunion de prière (Espace Perrier, salle La Ramée).
SAINT-BLAISE, COMMUNAUTÉ CHRÉTIENNE DE LA GRÂCE. (Musinière 17). Di 10h, culte, sainte cène (école du dimanche), prédication, Béatrice Beauverd. Me 20h, partage et prière.
SAINT-BLAISE, ÉGLISE ÉVANGÉLIQUE DE LA DÎME. Sa 19h30, groupes des jeunes «Viens et vois». Di 9h, groupe des ados; 10h, louange, culte, sainte cène. Me 20h, réunion de chants et prières. Adresse: ruelle des Voûtes 1.

VAL-DE-TRAVERS

RÉFORMÉS

LES BAYARDS. Pas de culte.
BUTTES. Di 19h, culte, sainte cène.
LA CÔTE-AUX-FÉES. Di 10h, culte, sainte cène.
COMMUNAUTÉ EFFATA: tous les soirs, y compris samedi et dimanche, prière à 19h. Tous les jeudis à 18h, repas ouvert à tous, suivi à 19h, d'un culte avec communion. Célébration de la messe chaque 4e jeudi du mois.
COUVET. Di 10h30, célébration à l'église catholique.
HAUTE-AREUSE:
FLEURIER. Di 10h, culte, sainte cène.
MÔTIERS. Pas de culte. ***ST-SULPICE.*** Pas de culte. ***BOVERESSE.*** Pas de culte. ***NOIRAIGUE.*** Pas de culte. ***TRAVERS.*** Pas de culte. ***LES VERRIÈRES.*** Pas de culte.

CATHOLIQUES ROMAINS

COUVET. Messes: ve 10h, messe à l'hôpital; di 10h30, célébration œcuménique avec la paroisse réformée à l'occasion de la semaine de prière pour l'Unité des chrétiens; ma 8h30; me 15h, messes.
FLEURIER. Messes: sa 17h; di 10h30.
NOIRAIGUE. Je 17h, messe.
TRAVERS. Sa 18h30, messe.
LES VERRIÈRES. Di 9h, messe.

NÉO-APOSTOLIQUES

FLEURIER. (Av. D. Jeanrichard 6). Di 9h30; je 20h, services divins.

ÉVANGÉLIQUES

COUVET (ST. GERVAIS), ÉGLISE ÉVANGÉLIQUE LIBRE. Di 10h30, culte, sainte cène (école du dimanche, garderie). Me 20h, étude biblique, prière.

DISTRICT DU VAL-DE-RUZ

RÉFORMÉS

SEMAINE UNITÉ Dimanche 10 heures à Fontaines, culte régional œcuménique de l'Unité, François Rossier et Canisius Auberson.

CATHOLIQUES ROMAINS

CERNIER. Sa 18h, messe. Di 10h, culte œcuménique à Fontaines.
LES GENEVEYS-SUR-COFFRANE. Di 10h, culte œcuménique à Fontaines.
LANDEYEUX. Messe à 16h, le 2e mardi du mois.

NÉO-APOSTOLIQUES

CERNIER. (Rue du Crêt-Debély 13). Di 9h30; me 20h, services divins.

ÉVANGÉLIQUES

CERNIER, ÉGLISE DU PLEIN ÉVANGILE. Di 9h45, culte (structure pour l'enfance). Comble-Emine 1, Cernier. (rens. au 032 853 12 68). Vendredi 24 janvier: spaghettis/contacts à 18h30, Comble-Emine 1, Cernier.
LES GENEVEYS-SUR-COFFRANE, ÉGLISE ÉVANGÉLIQUE MISSIONNAIRE. Di 9h45, culte, école du dimanche et garderie (centre scolaire). Ma 20h, étude biblique (centre scolaire).
VILLIERS, ASSEMBLÉE ÉVANGÉLIQUE DES FRÈRES (à la salle chez famille Frédéric Cuche, agriculteur, ch. du Tombet 2). 1er dimanche à 14 heures.

LES JEUX DU VENDREDI

ÉCHECS

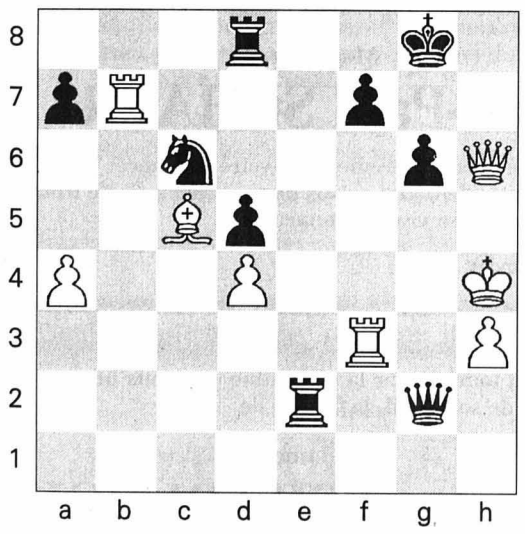

Problème No 42

Question de tempo

Trait aux Blancs

Est-il possible de poursuivre l'offensive sans laisser aux Noirs le temps de souffler et de contre-attaquer?

C'est par l'habileté que vaut le bûcheron, plus que par la vigueur.
Homère

Solution du problème en avant-dernière page

SCRABBLE
Le top en 3 minutes

M. Cossa

Vos lettres:

E F F A U R E

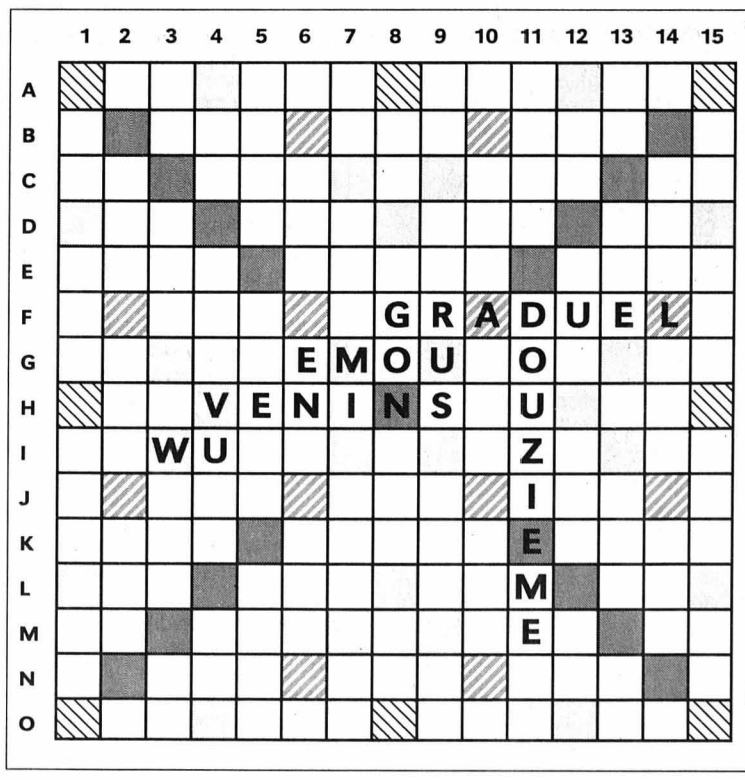

? Symbolise un joker
Lettre compte double
Lettre compte triple
Mot compte double
Mot compte triple

Solution en avant-dernière page

VILLE DE NEUCHÂTEL

ADCN. Association pour la défense des chômeurs de Neuchâtel. Permanences-café, aide pour les recherches d'emploi, conseils juridiques. Passage Max-Meuron 6, Tél. et fax 032 725 99 89.
Alcoolisme. Service médico-social: 889 62 10. Alcooliques anonymes: 0848 848 846. SOS Alcoolisme: 0848 805 005. Al-Anon, aide aux familles d'alcooliques: 0848 848 833, (24h/24h)tarif interurbain.
APEN - Association des parents d'élèves de la ville de Neuchâtel. CP 125, 2001 Neuchâtel, tél 724 19 87.
Avivo. Association de défense et de détente des retraités et préretraités, Seyon 2 (immeuble Payot), case postale 134, tel. répondeur 725 78 60. Permanence hebdomadaire: mardi de 9h à 11h, consultation sociale.
Baby-help. Garde d'enfants malades à domicile: 725 42 10.
Boutique d'information sociale fbg de l'Hôpital 27 lu-ve 9h30-11h30/14h-16h.tél. 717 74 12.
Centre de consultation lavi. Service d'aide aux victimes d'infractions, rue Pourtalès 1, 889 66 49, lu-ve 8h-11h30/14h-17h.
Centre d'orthophonie. Rue de la Serre 11. Votre enfant apprend à parler, à lire, à écrire. Le Centre répond à vos questions du lu au ve 8h30 à 11h30 et de 14h à 17h (fermé pendant les vacances scolaires) au 717 78 20.
Centre de santé. Neuchâtel, Peseux et Corcelles. Aide familiale, soins infirmiers: 722 13 13. Stomathérapie et incontinence: 722 13 13.
Centre social protestant. Parcs 11, consultations sociales juridiques, conjugales, etc, lu-ve, 725 11 55.
Consultations conjugales. Rue Pourtalès 1, tél. 919 75 19, ou auCSP, Parcs 11, tél. 725 11 55.
Consultation et informations sociales. Neuchâtel et Littoral: langue portugaise: Vieux-Châtel 4, mercredi 17h30 à 19h; langue turque: rue du Pommier 3a, mardi 14h à 16h; pour les Balkans: rue du Pommier 3a, 16h à 18h; pour l'Afrique: rue du Pommier 3a, 14h à 17h
Consultations juridiques. Ordre des avocats, Beaux-Arts 11, me 16-19h, sans rendez-vous.
La Courte échelle. Lieu d'accueil enfants-parents, Fausses-Brayes 3. Lu/ma/je 14h30-17h30, Me 9h-11h30 032 724 45 15.
Croix-Rouge. Garde de malades à domicile: 721 28 05, ergothérapie ambulatoire: 724 73 33, garde d'enfants à domicile: 725 11 44, consultations pour nourrissons: Centre de puériculture, rue des Tunnels 740 18 75 / 740 18 76. Service des cours 032 725 42 10
Diabète. Information diabète: passage Max-Meuron 6, 724 68 01, sur rendez-vous.
Dispensaire des rues. Services offerts aux plus défavorisés: soins médicaux, infirmiers et paramédicaux; douche et buanderie, écoute. Rue Fleury 22, lu-me 14-18h, ve 14-16h, tél 721 10 25. (répondeur)
Drop-in. Toxicomanie/drogue: Centre d'information, de prévention et de traitement des addictions, information, aide et conseil aux parents et aux proches: Fausses-Brayes 5, lu-ve 8h30-12h/14h30-19h, 032 724 60 10, fax 032 729 98 58. ***Rateau-Ivre.***
Bistro-ados, pour ados de 12 à 18 ans, Fausses-Brayes 15, ma-ve 15h30-18h30 tél 032 725 26 65.
Femmes information et consultations juridiques. Permanence du Centre de liaison, Fbg de l'Hôpital 1, je 14-16h, 724 40 55.
FRC - Conseil. Fédération romande des consommateurs, Fbg de l'Hôpital 1, ma 14-17h, 724 40 55.
Information allaitement. 753 53 95 et 757 20 26.
Informations sociales. 0848 804 124. Lu-ve 14-18h.
Invalides. Association suisse des invalides, passage Max-Meuron 6, permanence me 13h30-17h30, 724 12 34.
Jeunes handicapés. Service de dépannage, lu/ma 931 41 31, me/ve 835 14 55, je 926 85 60 (9-11h).
La Margelle. Lieu d'écoute pour tous. Ancien Hôtel-de-Ville 7, 724 59 59 ou au responsable, pasteur de l'Église réformée, Denis Perret, 853 29 36 (le soir).
Lire et écrire. Cours de base pour adultes parlant bien français 032 914 10 81
Mamans de jour. Permanence téléphonique 032 724 36 71. Lu 15h-18h, ma et je 8h30-11h.
Médiation familiale. Av. de la Gare 39, 725 05 66. Permanence téléphonique, ma/je après-midi entre 12h30 et 18h30.
Mouvement des aînés. Rue de l'Hôpital 19, 8-11h30, 721 44 44.
Parents information. Service téléphonique anonyme et confidentiel répond chaque jour ouvrable au 725 56 46 ou 913 56 16. Lu 9-11h/18-22h, ma/me/ve 9-11h, je 14-18h.
Planning familial. Consultations et informations, fbg de l'Hôpital 27, lu/ma/ve 14-18h, me 13-19h, ou sur rendez-vous, 717 74 35.
Pro infirmis. Au service des personnes handicapées: Maladière 35, lu-ve 8-12h/14-17h, tel 722 59 60, fax 722 59 70.
Pro Senectute. Au service des personnes âgées. Service social, activités sportives, service animation, vacances, repas à domicile, Côte 48a, 729 30 40.
Rateau-ivre. Bistro-ados, destiné aux adolescents de 12 à 18 ans: rue du Râteau, ma-ve 15h30-18h30, tél 725 26 65 ou 724 60 10.
Recif. Lieu de rencontres et d'échanges interculturels pour femmes réfugiées, immigrées et suisses (rue Coquemène 1, 730 33 50). Ma-je 14-17h. Cours de français et de couture.
SIDA. Groupe Sida, Peseux: Grand-Rue 18, 737 73 37. Tests anony mes: Groupe Sida Neuchâtel, Sophie-Mairet 31, 2300 La Chaux-de-Fonds, tél 967 20 91.
SOS futures mamans. 842 62 52.
Tourisme neuchâtelois. Hôtel des Postes, bureau de renseignements: lu-ve 9-12h/13h30-17h30, sa 9-12h, 889 68 90.
Volontariat en ville de Neuchâtel - Entraide bénévole, ruelle Fleury, 22. Permanences téléphoniques lu-ve 9-10h30, 724 68 00.

DISTRICT DE BOUDRY

Accueil et placement d'animaux. Colombier (Cottendart) refuge de la Fondation neuchâteloise d'accueil pour animaux, 841 38 31 ou 861 46 35, et de la Société protectrice des animaux de Neuchâtel, 841 44 29 ou 753 45 38.
Centre de santé Basse-Areuse (Cortaillod, Boudry, Bôle, Areuse, Colombier, Auvernier). Aides familiales et infirmières à domicile, permanence tél. lu./ve. de 8 à 12h/13h30 à 17h30. en dehors de ces heures, répondeur. Tél 032/841 14 24
Centre de santé César (de Bevaix à Vaumarcus). Aides-familiales et infirmières à domicile. Tél. 032 836 26 60 du lu-ve 7h30-11h30 et 14h-16h. Répondeur en dehors de cet horaire. Service sociale lu-ve 8h/11h. Tél 032 836 26 63
Infirmières indépendantes à domicile et ***soins palliatifs***. 7/7 079 33 22 600
Service de transports bénévoles. Colombier et Bôle, 079/415 13 49.
Déchetterie. Boudry, sous le viaduc N5, lu/me/je 14-18h, sa 9-13h, fermée jours fériés. Bevaix, Centre Fontanallaz, 13h30-18h30 lu-me-ve, 10h-17h sa (jours ouvrables). Cortaillod, chemin de la Rousette, Cort'Agora et hangar des TP, 7-20h (jours ouvrables). Saint-Aubin, Step du Rafour, lu-ve 9-11, me 16-19h, ve 9-11h; tous les premiers et troisièmes samedis du mois, 10-12h.
Mamans de jour. Boudry, 842 38 39.
Service de transports bénévoles. Bevaix, 078/610 62 60. Rochefort,855 13 79

JURA

Handicapés. Dépôt-atelier de réparations de moyens auxiliaires pour handicapés, Delémont, Etang 5, 422 60 31.
Office du tourisme des Franches-Montagnes. Saignelégier, lu-ve 9-12h/14-18h, sa 9-12h/15-17h, 952 19 52, fax 952 19 55.
Service social des Franches-Montagnes. Puériculture, soins à domicile, aide familiale, planning familial, aide aux alcooliques (mercredi après-midi), permanence Pro Infirmis, Le Noirmont, rue du Pâquier, 953 17 66/67.
SOS futures mères. 422 26 26 (24h/24h).
Transport handicapés. Service «Kangourou», Delémont, 422 85 43 ou 422 77 15.

CANTON & RÉGIONS

Information sociale bonjour! Permanence téléphonique de conseil et d'orientation 0848 804 124
AGAPA. Association des groupes d'accompagnement - pertes de grossesse abus - maltraitances - négligences. Entretiens personnels, groupes d'accompagnement thérapeutique, 026 424 02 22.
ANAAP-Le Déclic. Association neuchâteloise d'accueil et d'action psychiatrique, rue du Plan 19, 721 10 93
ANPCD. Association neuchâteloise de personnes concernées par les problèmes liés à la drogue, rue Louis-Favre 27, 2017 Boudry. (1) Permanences téléphoniques: Neuchâtel, 079/446 24 87, La Chaux-de-Fonds 913 60 81. (2) Permanences famille et entretiens privés: rue Louis-Favre 27, Boudry, 2e et 4e lundi du mois de 14h à 16h. (3) Soirées d'écoute: rue Louis-Favre 27, Boudry, 1er et 3e mercredi du mois dès 19h.
ANPP. Association neuchâteloise des psychologues et psychologues-psychothérapeutes: 032 842 66 03. E-mail: info@anpp.ch
Asloca - Neuchâtel. Information et défense des locataires. Consultations sur rdv, selon message sur répondeur, tél 724 54 24, fax 724 37 26.
Association Alzheimer. Lu-ve, 14-16h30, 729 30 59. Association neuchâteloise de services bénévoles, lu-ve 8h30-11h30, tél 724 06 00. Groupe de contact, auprès de Mme Claire Frauchiger, (le matin) tél 913 34 23.
Association boulimie anorexie (ABA) . Antenne neuchâteloise, av. de la Gare 39. Permanence tél.: lu 19h30 - 21h30, mer 9h-12h, ve 13h . 15h au numéro 725 05 82.
Association lecture et compagnie.. Nos lecteurs/trices bénévoles se rendent à domicile ou en institution, séance individuelle ou en groupe dans toutes les régions du canton. Case postale, 2035 Corcelles. Tél 731 70 41 ou 751 57 57.
Association neuchâteloise de services bénévoles (rue des Brévards 1a), tel. 724 06 00, lu-ve 8h30-11h30: orientation, information, formation dans les domaines des visites, transports, accompagnements de personnes en fin de vie, etc.
Association suisse de la maladie de Parkinson (Groupe neuchâtelois). Le 3me jeudi tous les 2 mois. Pour tous renseignements, veuillez tél au 842 27 15. Parkinfon: ligne gratuite 0800 80 30 20 ouverte chaque 3me mercredi du mois de 17h à 19h.
Autorité de conciliation en matière de santé. Institution cantonale pour les difficultés entre patients et soignants. c/o Hôtel judiciaire CP 22 84, 2302 La Chaux-de-Fonds. Demandes à adresser par écrit.
Cancer. Ligue neuchâteloise contre le cancer: permanence lu-ve 8-11h30 ou sur rendez-vous, 721 23 25.
Cancer du sein. «Vivre comme avant», Ligue contre le cancer 721 23 25, 835 16 70, 724 31 19, 751 18 13.
Caritas. Consultations sociales de toutes natures, 725 13 06.
Cellule de debriefing psychologique. 079 577 65 33. (répondeur / On vous rappelle le même jour)
Centre de consultations lavi - aide aux victimes 889 66 49 ou 919 66 52 ou **La Main Tendue** (143) ou la police (117).
Centre psycho-social neuchâtelois. *Chaux-de-Fonds*, consultations rue Sophie-Mairet 29, lu au ve de 8h.-12h./14h.-18h. sa 8h.-12h. di médecin de service et hôpital. *Neuchâtel,* rue Verger-Rond tél.724 30 02
Centre spécialisé pour handicapés de la vue. Service social et réadaptation sociale, Peseux, 731 46 56.
Chambre immobilière neuchâteloise. Association de défense des propriétaires, consultations sur rendez-vous, tél. 729 99 90, fbg du Lac, 2.
Ligue neuchâteloise contre le rhumatisme. Rue de la Maladière 35: tous renseignements, lu-ve 8-12h/14-17h, tél 032 722 59 60, fax 032 722 59 70.
Mouvement de la condition paternelle. Soutien et conseils dans les cas de séparation et de divorce, CP 843, Neuchâtel, 731 12 76.
Parents information. Service téléphonique anonyme et confidentiel répond chaque jour ouvrable au 913 56 16. Lu 9-11h/18-22h, ma/me/ve 9-11h, je 14-18h.
Sages-femmes à domicile. Pour tout le canton, Les Franches-Montagnes et le Jura bernois tous les jours de 8h à 20h, 079/280 48 28.
Sclérose en plaques. Société suisse de la sclérose en plaques. Secrétariat romand, Poudrières 137, Neuchâtel. Tél 730 64 30, fax 730 64 70, lu-ve 8-12h/14-17h.
Serei. Service d'entraide pour handicapés, moyens auxiliaires et vacances,926 04 44ou 426 13 65 (Bassecourt)
Solidarité-femmes. 968 60,10
SOS Racisme. 0800 55 44 43, en cas de discrimination raciale, religieuse, ethnique ou nationale. Ecoute, informations, conseils, défense des droits, médiation.
SOS. Racket-violence 079/270 92 06.
TIM Ton infirmière à la Maison. Association neuchâteloise de soins pédiatriques à domicile. Permanence tél. 24h /24 079 / 476 66 33.
Troubles psychiques. Centre psycosocial: 724 30 02. Association neuchâteloise d'accueil et d'action psychiatrique, lu-ve 14-16h30. Tél. 721 10 93.
Vivre sans fumer. - Prévention contre le tabagisme lu-ve 8h-12h et 13h30-17h. 723 08 60

SUD DU LAC

Cudrefin. Garde-port: 079/416 22 92
Haut et Bas-Vully. Aide familiale: 026 663 36 03. Soins à domicile: 026 684 14 12. Repas à domicile: 026 673 24 15. Service social: 026 670 20 38. Mamans de jour: 026 670 29 67. Bus passe-partout: 026 684 27 57. Office du tourisme: 026 673 18 72.

JURA BERNOIS

Accord service. Accompagnement et relève auprès des personnes handicapées ou malades. Bureau d'information sociale (BIS), Courtelary, 945 17 17, heures de bureau.
Bureau d'information sociale (Bis), Courtelary, 945 17 17. Renseignements, informations, rédaction de lettres et demandes diverses. Organisation des Transports bénévoles et cours Croix-Rouge.
Centre social protestant. Consultations conjugales, sociales, juridiques, etc., sur rendez-vous, 993 32 21.
Cartons du cœur, Jura bernois. Lundi à jeudi, 493 70 60.
Drogue et alcool. «Contact», service d'aide et prévention, Grand-Rue 36, Tavannes (concerne aussi Tramelan, Saint-Imier, Moutier, La Neuveville), accueil lu-ve 8-12h/14-18h, 481 15 16.
Office du tourisme. Av. de la Liberté, Moutier, lu-ve 8-12h/14-17h, 493 64 66.
Office régional du tourisme Chasseral - La Neuveville. Rue du Marché, La Neuveville: me/je/ve 8h30-12h/13h30-17h30, sa 8h30-12h, 751 49 49.
Planning familial. Les Fontenays 27, Saint-Imier, entretiens sur rendez-vous, 942 24 55.
PRO SENECTUTE. Information et action sociale pour personnes âgées, Pont 4, Tavannes, lu-ve 8-12h/14-17h, 481 21 20.
RÉSIDENCE LA CLARTÉ. Diesse, tél. 315 19 14
SMAD - Service de maintien à domicile - district de La Neuveville. Soins infirmiers, aide familiale et ménagère, Rte de Neuchâtel 19, tél. 751 40 61, fax 751 40 62. Secrétariat ouvert 9h30-11h. Dispensaire (excepté le jeudi) 16-16h45.
Service psychologique. Pour enfants et adolescents et service pédo-psychiatrique, consultations Saint-Imier, 941 13 43; Tavannes, 481 40 41.
Service social. Office central, Fleur-de-Lys 5, Courtelary, 945 17 00. Office régional, Fleur-de-Lys, 5, Courtelary, 945 17 10. Office régional, rue H.-F. Sandoz 14, Tavannes, 482 65 10. Office régional, rte de Prêles 3, Lamboing, 315 52 92.

VAL-DE-RUZ

Aide familiale et soins infirmiers à domicile. 7/7j. 24/24h., 853 15 31.
Cours de sauveteurs. Samaritains, 857 14 08 (ouest), 853 46 59 (centre).
Infirmières indépendantes à domicile et soins palliatifs. 7j/7j - 24h/24h - 079 417 33 41
Information allaitement. 853 44 15.
Mamans de jour. 853 31 79.
Office du tourisme. Bureau de l'Association région Val-de-Ruz, Épervier 4, Cernier, lu-ve 7h30-12h/13h30-17h, tel. 853 43 34, fax 853 64 40.
Protection des animaux. 853 11 65

AVIS DE REMERCIEMENTS

Profondément touchée par les nombreux témoignages de sympathie et d'affection reçus, la famille de

Madame

Hélène MULDER

remercie toutes les personnes qui ont pris part à son deuil et les prie de croire à l'expression de sa profonde reconnaissance.

Chaumont, janvier 2003.

028-384521-

Profondément touchée par les témoignages de sympathie et d'affection qui lui ont été adressés lors de son deuil et dans l'impossibilité de répondre à chacun, la famille de

Madame

Louise BASSET

vous prie de trouver ici l'expression de sa vive reconnaissance.

Saint-Aubin, janvier 2003.

028-384393-

Très touchée par les témoignages de sympathie et d'affection reçus lors de son deuil, la famille de

Mademoiselle

Simone FURRER

vous remercie très sincèrement de la part que vous avez prise à son épreuve, soit par votre présence, votre message, votre envoi de fleurs ou votre don.

Elle vous prie de trouver ici l'expression de sa profonde reconnaissance.

Marin, janvier 2003.

028-384292-

La famille de

Monsieur

René LEUBA

émue et reconnaissante, remercie toutes les personnes qui, par leur présence, leur don, leur message, leurs fleurs, ont pris part à son grand chagrin.

028-384169-

Dans notre peine, nous avons ressenti avec émotion votre affection et votre amitié lors du décès de

Paola PEDRETTI

Nous vous remercions d'avoir été si près de nous.

Luisa Zuccolotto et Roland Walther
Stéphane Zuccolotto
Alexandra Zuccolotto

La Chaux-de-Fonds et Marin, janvier 2003.

028-384156-

Profondément touchée par les nombreux témoignages de sympathie et d'affection reçus en ces jours de pénible séparation et dans l'impossibilité de répondre à chacun, la famille de

Monsieur

Jean-Paul SCHAER

vous remercie très sincèrement de votre présence, vos messages, vos envois de fleurs ou vos dons et vous prie de trouver ici l'expression de sa vive reconnaissance.

Auvernier, janvier 2003.

028-384424-

Profondément touchée par la sympathie que vous lui avez témoignée lors de son deuil, la famille de

Madame

Madelaine FREY-DUBOIS

vous exprime sa très vive reconnaissance.

Auvernier, janvier 2003.

028-384571-

AVIS MORTUAIRES

NEUCHÂTEL

Je vais rejoindre ceux que j'ai aimés
et j'attends ceux que j'aime.

Monsieur et Madame Charles et Lise Sancey-Rossier;
Madame et Monsieur Renée et René Morel-Sancey;
Madame Michelle Fieschi-Fouan et ses filles, et Monsieur Jérôme Fouan;
Madame et Monsieur Nicole et Jean-Claude Labbe et leurs filles;
Madame Monique Sancey et ses enfants;
Monsieur Jean-Michel Sancey et ses enfants;
Madame et Monsieur Marie-Anne et Pierre Mermod et leurs enfants;
Madame Jacqueline Blumenzweig et ses enfants;
Madame Marie-José Racine-Balaj et son fils, et Monsieur Zymer Balaj;
Madame Françoise Racine et son ami Max;
Monsieur et Madame Philippe et Nives Morel et leurs filles;
Madame et Monsieur Danielle et Claude Labis et leurs filles;
Monsieur et Madame Jean-François et Claudette Sancey et leurs enfants;
Madame et Monsieur Anne-Marie et Christian Geiser et leurs enfants;
Monsieur Pierre-Alexandre Sancey;
Madame et Monsieur Caroline et Vincent Codoni et leurs enfants;
Monsieur et Madame Roger et Elsy Veeser;
Madame Marie-Thérèse Rosselet;
La famille de feu René Schrag,
ainsi que les familles parentes, alliées et amies,

ont l'immense chagrin de faire part du décès de

Madame

Hélène SCHRAG

née SANCEY

enlevée à leur tendre affection le 16 janvier 2003.

Ton souvenir restera à jamais
source de bonheur.

Le culte sera célébré à la chapelle du Centre funéraire de Beauregard, à Neuchâtel, lundi 20 janvier à 11 heures, suivi de l'incinération.

Domicile mortuaire: pavillon du cimetière de Beauregard.

Adresse de la famille: Monsieur Pierre-Alexandre Sancey
Port-Roulant 40
2000 Neuchâtel

Cet avis tient lieu de lettre de faire part

LA CHAUX-DE-FONDS

Recommande ton sort à l'Eternel
Mets en lui ta confiance et il agira.
Psaume 37: 5

Les enfants, petits-enfants et arrière-petits-enfants
ainsi que les familles parentes et amies

ont le chagrin de faire part du décès de

Madame

Rosa SCHÜPBACH

née SCHLÄPFER

que Dieu a rappelée à Lui jeudi, dans sa 92e année.

LaChaux-de-Fonds, le 16 janvier 2003.

Le service funèbre sera célébré à la Chapelle de l'Eglise néo-apostolique, rue de la Combe-Grieurin 46, à La Chaux-de-Fonds, lundi 20 janvier à 14 h 30.

Notre maman repose au pavillon du cimetière de La Chaux-de-Fonds.

Domicile de la famille: Madame et Monsieur
Ursula et Michel Perret-Schüpbach
rue du Succès 35
2300 La Chaux-de-Fonds

Les personnes désirant honorer la mémoire de notre maman peuvent penser au personnel du Home médicalisé de la Sombaille, CCP 23-826-0

Nous remercions chaleureusement le personnel soignant de la Sombaille pour son dévouement et sa gentillesse.

Cet avis tient lieu de lettre de faire part

La Paroisse catholique de Colombier, Bôle et Auvernier, le Conseil pastoral ont la tristesse de faire part du décès de

Monsieur

Henri JUILLERAT

père de Laurent, membre du Conseil, et beau-père de Nicole, catéchiste.

La paroisse en union de prières avec vous.

Scrabble
Les solutions

Top:
FARFELUE / 14A / 78 points

Autres:
AFFLEURE ou EFFLEURA / 14C / 66 points
AFFERME / L6 / 36 points
AFFERE / M8 / 32 points
+ 2 solutions valant 28 pts

Echecs
Solution

1.Dg7+!! Rxg7 2.Tfxf7+ Rg8 *(2...Rh6 3.Th7 mat)* **3.Tg7+ Rh8 4.Th7+ Rg8 5.Tbg7 mat** (J.Polgar-L.B.Hansen, Vejstrup 1989)

AVIS MORTUAIRES

BEVAIX

Aimez-vous les uns les autres,
comme je vous ai aimés.
Jean 13: 34

Son épouse:
Anita Mooser, à Bevaix,

Ses enfants et petits-enfants:
Murielle et Andy Macgeorge-Mooser, à Neuchâtel
Stéphane et Marie-Claire Mooser et leur fils Loris, à Peseux
Arianne et Vincent Mottet-Mooser et leurs enfants Leslie et Arnaud, à Concise,

Ses sœurs et son frère:
Marinette et Georges Bernardini, à Bienne
Ginette Mooser et son ami Roland, à Yverdon, et son fils
René et Madeleine Mooser à Neuchâtel, leurs enfants et petits-enfants,

ainsi que les familles Pedimina, D'Alessandri, Mooser, parentes et amies,

ont le grand chagrin de faire part du décès de

Monsieur

Gilbert MOOSER

leur très cher époux, papa, beau-papa, papi, frère, beau-frère, oncle, parrain, cousin, parent et ami que Dieu a rappelé à Lui, dans sa 63e année.

2022 Bevaix, le 16 janvier 2003.
(Sources 5)

La messe sera célébrée en l'église Notre Dame de la Route à Bevaix, le lundi 20 janvier à 14 heures, suivie de l'ensevelissement au cimetière de Gorgier.

Domicile mortuaire: pavillon de l'Hôpital de la Béroche.

En sa mémoire, pensez à la Ligue neuchâteloise contre le cancer, CCP 20-6717-9

Le présent avis tient lieu de lettre de faire part

028-384572-

La Direction ainsi que le Personnel de l'Auberge du Grand Pin, à Peseux, ont le grand chagrin de faire part du décès de

Monsieur

Gilbert MOOSER

papa, beau-papa et papi de Stéphane, Marie-Claire et Loris Mooser.

028-384573-

La Direction et le Personnel de l'Electricité Neuchâteloise SA, à Corcelles, ont la profonde tristesse de faire part du décès de

Monsieur

Gilbert MOOSER

frère de notre collaborateur, Monsieur René Mooser.

L'USGC a la tristesse de faire part du décès de

Monsieur

André SIGRIST

père de notre ancien président et membre soutien.

028-384548-

Le Comité et les membres de la Coopérative d'habitation des Cheminots de Neuchâtel ont la tristesse de faire part du décès de

Monsieur

Joseph DÉVAUD

membre fidèle de notre coopérative.

028-384526-

L'ÉVANGILE AU QUOTIDIEN

Des signes d'espérance

Dans le contexte de haine et de vengeance que connaît actuellement ce que l'on peine à appeler encore la Terre sainte, il existe un hôpital où travaillent ensemble Palestiniens et Israéliens, soignant sans distinction les victimes d'attentat des deux camps. Puis, des signes très concrets d'espérance existent là où parfois on les attend le moins, comme pour nous rappeler que nous ne sommes pas seulement capables du pire, mais que nous portons en nous cet élan sacré de la vie et de l'amour. Le plus difficile est de réveiller ces dons lorsqu'ils ont été anesthésiés par trop de souffrance et de violence. Pour briser les mécanismes de destruction, guérir les blessures de la haine ou de l'indifférence, nous devons apprendre à changer notre regard sur l'autre pour commencer à croire en lui, découvrir qu'il désire comme tout un chacun vivre et aimer. Cela prend du temps, beaucoup de temps!

Une sentence de l'Evangile a ramassé en quelques mots toute la puissance de cette attitude exigeante: *«Aime ton prochain comme toi-même»*. Si nous nous laissons écraser par le sentiment que notre humanité nous fait peur, qu'elle est laide et définitivement corrompue, comment pourrons-nous alors nous aimer nous-mêmes, et de surcroît aimer nos semblables? Laisser grandir en nous la confiance en l'homme demande de s'accrocher très fort aux signes d'espérance tel que celui décrit plus haut. Avec le temps, cela nous donne des racines qui, à l'instar des arbres de nos villes, sont capables de faire craquer le béton de la violence. Dieu n'aurait pas choisi de confier son esprit au cœur de l'homme s'il n'en valait pas la peine! Son amour pour nous est plus fort que toute la violence du monde. Le Christ est venu nous le dire en se faisant l'un de nous. Il a toujours refusé de se laisser enfermer dans le cercle de la violence et a payé le prix fort pour n'avoir pas cédé à la tentation de la violence et de sa puissance. C'est donc possible, avec lui, et c'est là mon espérance!

Jean-Charles Roulin

LES FAITS DIVERS

***LA CHAUX-DE-FONDS* ■ Contre un mur, un arbre, puis sur le toit: conducteur blessé.** Hier à 2h, un habitant de La Chaux-de-Fonds circulait en voiture sur la rue de l'Hôtel-de-Ville, à La Chaux-de-Fonds, en direction sud. Dans une courbe à gauche, il a perdu la maîtrise de son véhicule, qui traversa la chaussée et alla heurter un muret, ainsi qu'un arbre. Suite à ce choc, la voiture termina sa course sur le toit, au milieu de la chaussée. Blessé, le conducteur a été transporté au moyen d'une ambulance à l'hôpital de La Chaux-de-Fonds. /comm

***H20 À VALANGIN* ■ Appel aux témoins.** Entre lundi à 5h et hier à 9h, un conducteur a circulé sur la H20, en direction de Neuchâtel, au volant d'une voiture de marque Ford Mondéo de couleur violette. Dans une courbe à droite, peu avant le Pont-Noir, il percuta violemment la glissière centrale de sécurité. Le conducteur en question ainsi que les témoins de cet accident sont priés de prendre contact avec la police de circulation, à Neuchâtel, tél. 032 888 90 00. /comm

BERNE-NEUCHÂTEL

Aggression dans le train

Hier à 5h30, une altercation a opposé deux ressortissants africains et un citoyen géorgien dans le train Berne-Neuchâtel, aux environs d'Ins (Anet). A un moment donné, un des protagonistes a brandi un couteau. Dans des circonstances qui demeurent pour l'heure peu claires, un des ressortissants africains a été blessé au visage. Son compatriote a alors appelé des secours au moyen de son téléphone portable. La police cantonale est intervenue en gare de Neuchâtel et a interpellé ces trois personnes, qui ont été placées en garde à vue.

Un appel aux témoins est lancé, en particulier à l'égard du couple qui se trouvait dans le wagon où se sont déroulés les faits et qui est descendu en gare de Neuchâtel à 5h50. Ces personnes sont priées de contacter la police cantonale au numéro de téléphone 032 888 90 00. /comm

AVIS DE NAISSANCES

Quentin, Jérôme et Anne-Laure JAQUET ont la grande joie d'annoncer la naissance de

Chloé

le 9 janvier 2003 à la maternité de Pourtalès

St Jodelweg 6b, 3232 Ins

028-384417

Nous avons l'immense joie d'annoncer la naissance de notre petite

Morgane

le 16 janvier 2003 à la maternité de Couvet

Brigitte et Juan-Carlos VELAZQUEZ-COUCHOUD Fbg Ph.-Suchard 10a 2017 Boudry

028-384468

Romain et Gaétan annoncent avec bonheur la naissance de leur petite sœur

Lilou

le 15 janvier 2003

Magali VAUCHER DÉTRAZ et François DÉTRAZ

Un grand merci au personnel de la maternité de Pourtalès

028-384532

Laura et Raphaël ont l'immense joie d'annoncer la naissance de leur fille

Laila

GLASSEY

le 16 janvier 2003 à la maternité d'Aigle

Domicile: 1869 Massongex/VS

028-384535

AUJOURD'HUI

Du gris ou du bleu, c'est selon

Situation générale: une superbe bulle de hautes pressions se complaît sur une large moitié sud du continent, au grand dam des skieurs de tout poil. Pour l'instant, il ne reste aux dépressions que les îles Britanniques et la Scandinavie pour pleurer.
Prévision pour la journée: il y a les défavorisés et les autres. Les premiers doivent se contenter un long moment de brouillards pénétrants alors qu'en même temps, au-dessus de 800 mètres environ, il y a un feu d'artifice de rayons de soleil. Les températures sont plus agréables sur les hauteurs, où elles affichent de 4 à 5 degrés tandis qu'elles stagnent vers 2 ou 3 degrés ailleurs.
Demain: peu de changements.
Ensuite: de plus en plus nuageux puis précipitations.

Jean-François Rumley

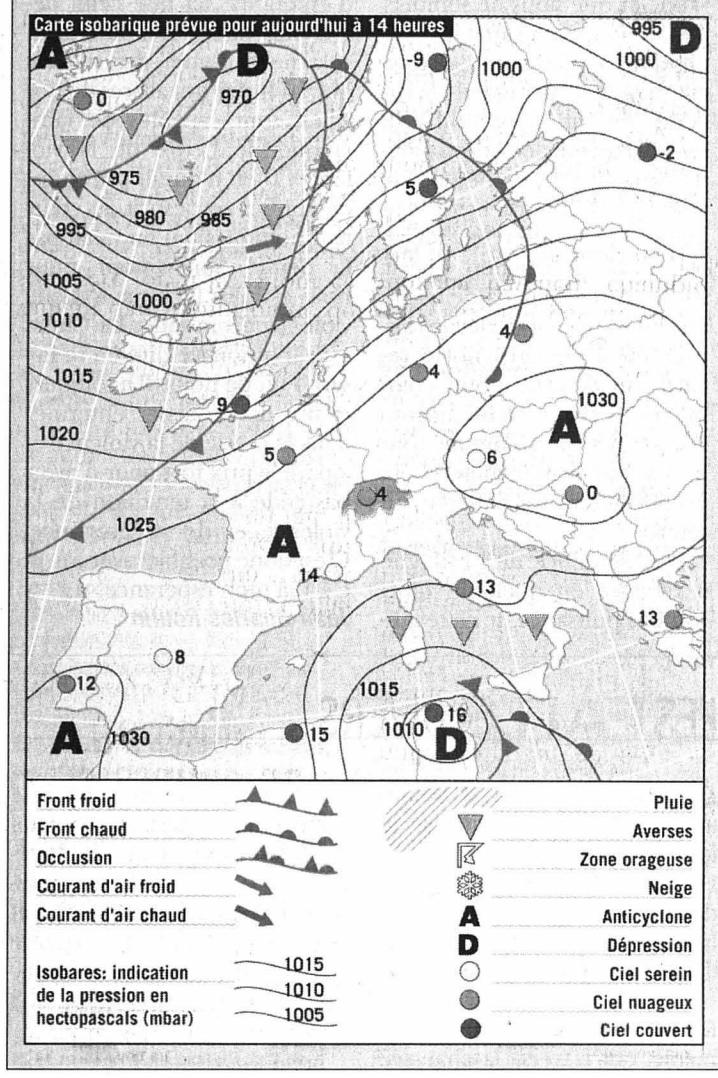

Fête à souhaiter
Antoine

Températures
Aujourd'hui à 14 heures

Neuchâtel: 3°
Boudry: 3°
Cernier: 3°
Fleurier: 3°
La Chaux-de-Fonds: 4°
Le Locle: 4°
La Vue-des-Alpes: 4°
Saignelégier: 4°
St-Imier: 3°

Hier à 13 heures

En Suisse...
Bâle: très nuageux, 5°
Berne: très nuageux, 1°
Genève: très nuageux, 4°
Locarno: beau, 9°
Sion: beau, 4°
Zurich: très nuageux, 2°

... en Europe
Athènes: beau, 13°
Berlin: très nuageux, 6°
Istanbul: beau, 10°
Lisbonne:très nuageux, 7°
Londres: peu nuageux, 8°
Madrid: beau, 6°
Moscou: très nuageux, 3°
Paris: brouillard, 3°
Rome: ensoleillé, 13°

... et dans le monde
Bangkok: ensoleillé, 31°
Le Caire: variable, 18°
Johannesburg: variable, 32°
Miami: ensoleillé, 22°
Pékin: variable, 3°
Rio de Janeiro: variable, 28°
San Francisco: ensoleillé, 16°
Sydney: variable, 27°
Tokyo: ensoleillé, 8°

Soleil
Lever: 8h12
Coucher: 17h12
Lune
croissante
Lever: 15h58
Coucher: 7h46

Niveau des eaux
Lac de
Neuchâtel: 429,17m
Température
(au Nid-du-Crô): 4°
Lac des
Brenets: 750,39m

Vent
Lac de Neuchâtel:
Calme, puis sud-ouest,
2 Beaufort

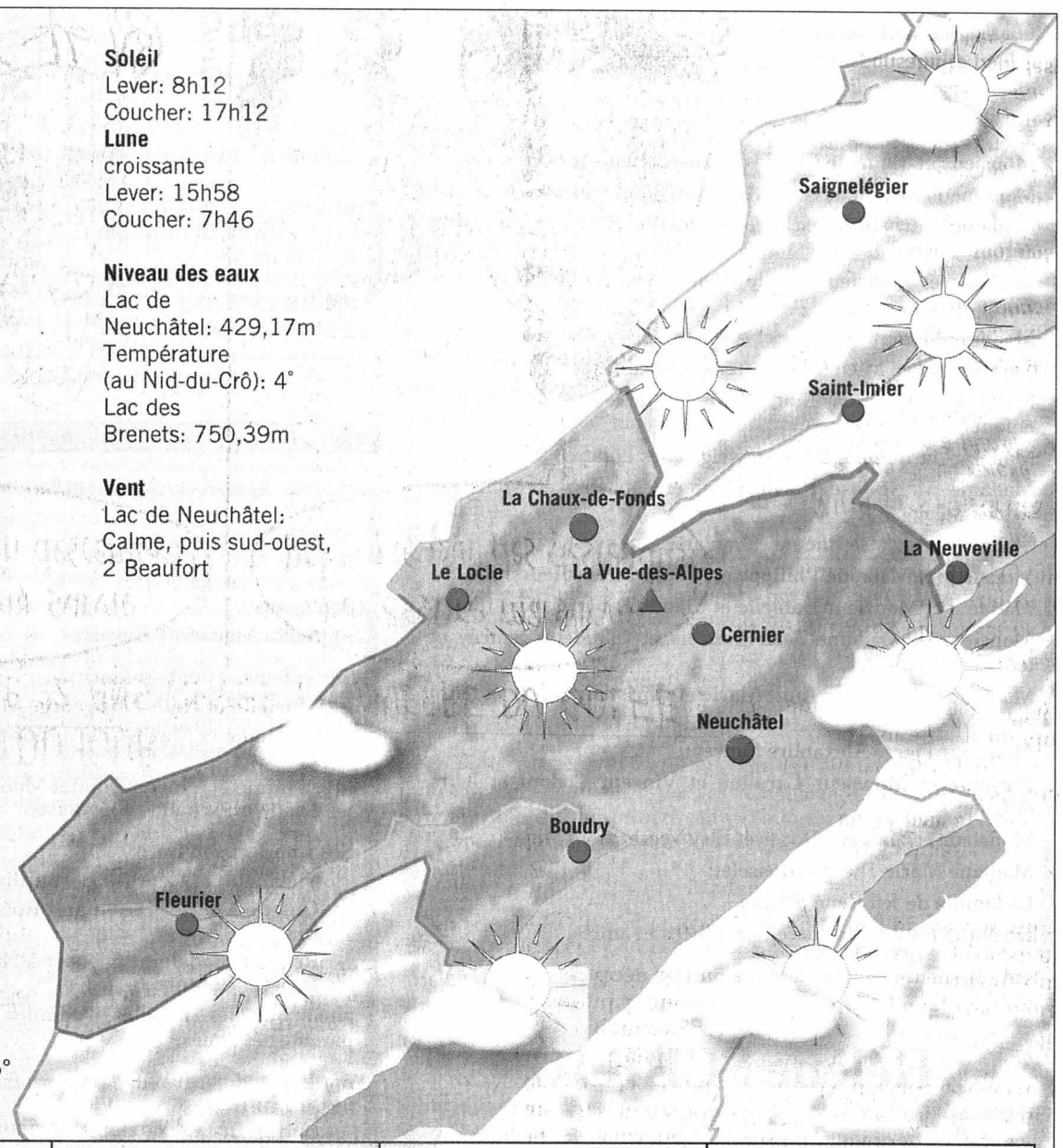

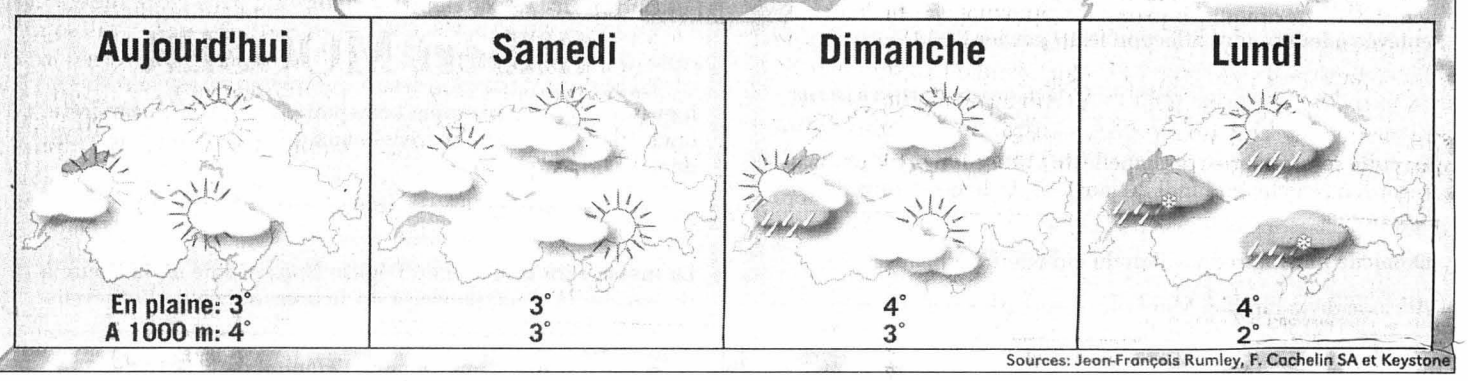

Sources: Jean-François Rumley, F. Cachelin SA et Keystone

L'ÉPHÉMÉRIDE

17 janvier 1706: naissance de Benjamin Franklin

Pour beaucoup, Benjamin Franklin n'est «que» l'inventeur du paratonnerre. Mais en fait, il fut beaucoup plus que cela! Homme politique, mémorialiste et pamphlétaire, il était le quinzième enfant d'une famille d'origine anglaise. Autodidacte, il se forma en travaillant dans l'imprimerie de son frère, où il lisait tout ce qui lui tombait sous les yeux. En 1729, il avait racheté la «Gazette de Pennsylvanie». En 1743, il créait la Société philosophique américaine, qui allait devenir l'Université de Pennsylvanie. Choisi pour défendre les intérêts de la Pennsylvanie à Londres, il remplit si bien sa mission qu'il fut nommé ambassadeur extraordinaire des colonies en Grande-Bretagne. D'abord impérialiste, il se laissa petit à petit convaincre par les idées des physiocrates français et participa activement à la conquête de l'indépendance des Etats-Unis en obtenant de Louis XVI l'envoi d'une armée, d'une flotte et d'une aide financière. Il est mort en 1790.

Cela s'est aussi passé un 17 janvier

2002– L'éruption du volcan Nyiragongo, au Congo-Kinshasa, provoque la destruction de près de la moitié de Goma, laissant 10.000 familles sans abri et des centaines de milliers de personnes sans moyens de subsistance. Le Conseil constitutionnel censure l'article premier de la loi sur la Corse, sur l'attribution d'un pouvoir législatif aux élus insulaires. Décès de Jean Elleinstein, 74 ans, historien, journaliste et ancien membre du Parti communiste. Décès de Camilo José Cela, 85 ans, écrivain espagnol, prix Nobel de littérature en 1989. Décès de Carl «Bobo» Olson, 73 ans, boxeur hawaïen, champion du monde des moyens dans les années 50.

2001 – Jacques Chirac nomme Dominique Baudis, député-maire UDF de Toulouse, à la présidence du Conseil supérieur de l'audiovisuel (CSA) en remplacement d'Hervé Bourges, dont le mandat de six ans prend fin le 23 janvier.

1996 – Omar Abdel Ramane, guide spirituel des islamistes intégristes égyptiens, reconnu coupable d'avoir projeté plusieurs attentats à New York et l'assassinat du président égyptien Hosni Moubarak, est condamné à la réclusion à perpétuité par le Tribunal fédéral de New York.

1995 – Un séisme de magnitude de 7,2 sur l'échelle de Richter frappe la région de Kobe, dans l'ouest du Japon: 5063 morts.

1992 – Un attentat en Irlande du Nord, revendiqué par l'IRA, fait sept morts.

1991 – Golfe: premiers bombardements aériens des Alliés sur l'Irak et le Koweït, marquant ainsi le début de la guerre du Golfe baptisée «Tempête du désert». Décès d'Olav V, roi de Norvège depuis 1957.

1990 – Décès de Charles Hernu, ancien ministre français de la Défense.

1989 – Rétablissement du pluralisme syndical en Pologne.

1986 – Le président américain Ronald Reagan signe un document secret autorisant la vente d'armes à l'Iran, ce qui provoquera un scandale.

1981 – Le président Ferdinand Marcos lève la loi martiale en vigueur depuis huit ans aux Philippines et libère 341 détenus.

1967 – Le président indonésien Soekarno est sommé par Adam Malik, ministre des Affaires étrangères, de démissionner sous peine d'être chassé du pouvoir dans le déshonneur.

1959 – L'Etat fédéral du Mali est créé par l'union du Sénégal et du Soudan.

1948 – La Hollande et l'Indonésie signent une trêve.

1945 – L'armée soviétique et les communistes polonais libèrent Varsovie, après plus de cinq ans d'occupation allemande.

1920 – Paul Deschanel est élu président de la République française. Démission du ministère Clémenceau.

1913 – Raymond Poincaré est élu président de la République française.

1893 – La France et la Russie signent une alliance.

1759 – L'empereur du saint-empire déclare la guerre à la Prusse.

1601 – Signature du Traité de Lyon par la France, l'Espagne et la Savoie.

1601 – La capitale espagnole est transférée de Madrid à Valladolid.

1595 – Le roi de France Henri IV déclare la guerre à l'Espagne.

1562 – Le chancelier Michel de l'Hospital promulgue l'Edit de Saint-Germain, qui autorise le culte protestant de jour en dehors des villes closes.

Ils sont nés un 17 janvier

– L'écrivain russe Anton Tchekhov (1860-1904);
– Le boxeur américain Mohammed Ali (Cassius Clay) (1942);
– La chanteuse italo-égyptienne Dalida (1933-1987);
– La chanteuse française Françoise Hardy (1944). /ap

LE DESSIN DU JOUR

Tribune des lecteurs

Rédaction de L'Express
Rue de la Pierre-à-Mazel 39
2002 Neuchâtel

Rédaction de L'Impartial
Rue Neuve 14
2300 La Chaux-de-Fonds

Nos correspondants sont nos hôtes et s'expriment librement. Nous ne publions cependant que l'essentiel de chaque message et nous écartons les écrits anonymes. La rédaction n'assume aucune responsabilité pour les lettres non publiées.