

L'EXPRESS

FEUILLE D'AVIS DE NEUCHÂTEL FONDÉ LE 2 OCTOBRE 1738

L'Expo est à nous!

Expo.02 ■ La manifestation a ouvert hier matin ses portes au public. A Neuchâtel, Bienne, Morat et Yverdon, les visiteurs ont goûté au soleil des arteplages

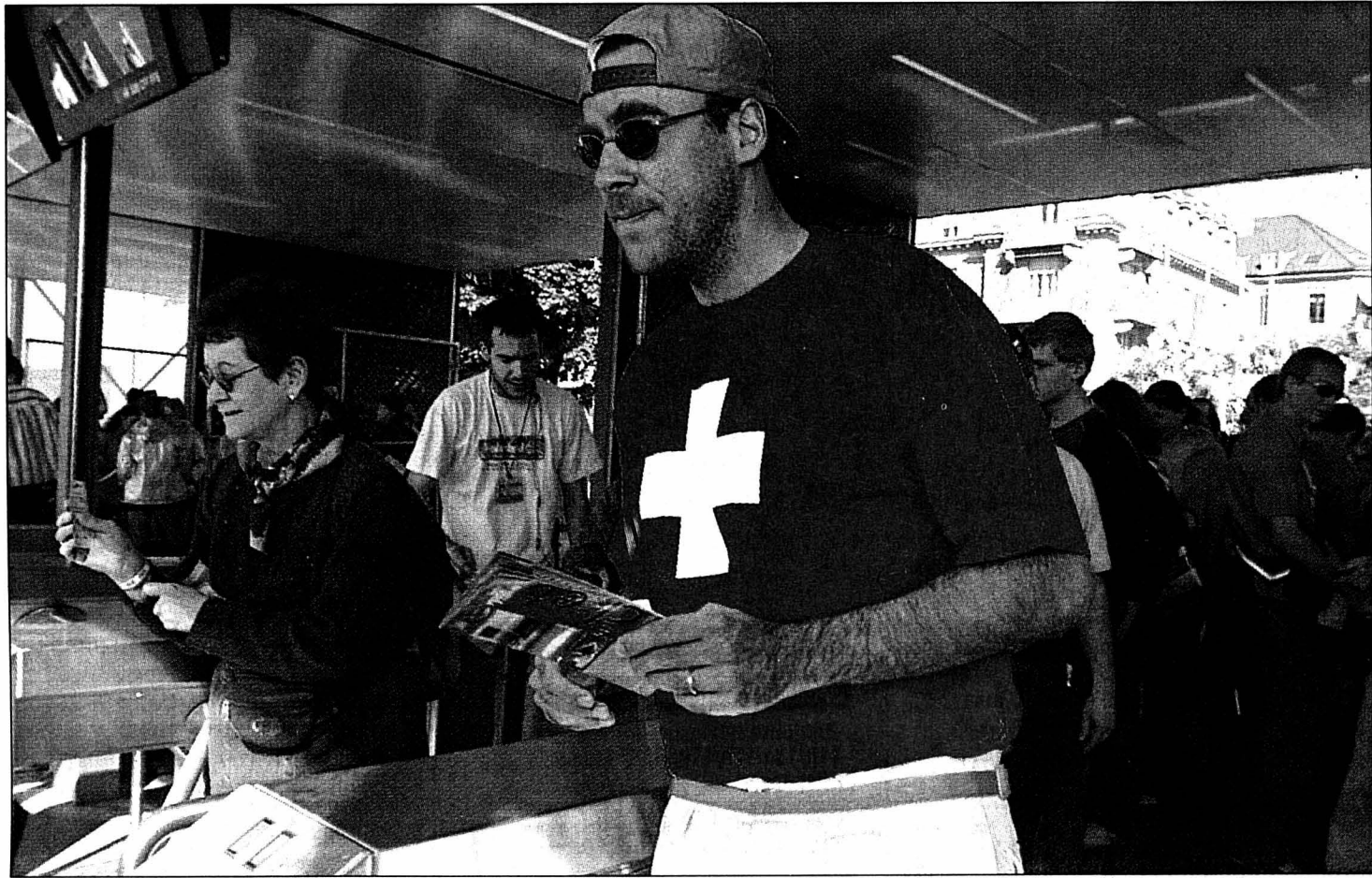

Des milliers de visiteurs ont afflué hier sur les quatre arteplages d'Expo.02. A Neuchâtel, une file d'attente s'était constituée derrière les guichets une demi-heure déjà avant l'heure d'ouverture. Nombre de classes d'école ont découvert les expositions. Dans l'après-midi, on enregistrait déjà quelques files d'attente. Mais il faudra attendre aujourd'hui pour connaître le nombre exact de visiteurs enregistrés durant la première journée. En ville, l'ambiance était aussi particulière. Pour sa part, François Rochaix a répondu aux critiques à propos du spectacle d'ouverture.

■ pages 2, 3 et 4

Un des premiers visiteurs à vouloir découvrir l'arteplage de Neuchâtel, hier matin.

PHOTO MARCHON

Contrairement aux grandes agglomérations et à quelques tronçons d'autoroute, le Gothard ne subira de bouchons permanents que si le trafic augmente encore fortement (de 40% d'ici à 2020). C'est en partant de ce constat que le Conseil fédéral s'oppose à l'initiative «Avanti».

OPINION

Mais cette initiative (six pistes sur les tronçons Genève-Lausanne et Berne-Zurich, deuxième tube routier au Gothard) est prise au sérieux: des goulets d'étranglement existent et il faut s'y attaquer. Simplement, dit le Conseil fédéral, les priorités proposées sont trop unilatérales.

Gothard non prioritaire

Etudes à l'appui, il cible son contre-projet sur les endroits les plus problématiques: les zones entourant les grandes agglomérations urbaines. C'est là que, même avec une hausse moyenne du trafic (24%), les capacités du réseau autoroutier seront vite très insuffisantes.

Pas de quoi désarmer les partisans d'un nouveau tunnel au Gothard (milieux routiers et partis bourgeois). Les débats au Parlement seront donc vifs cet automne, mais pourraient bien se solder par une solution double: agglomérations et Gothard, l'un n'excluant pas l'autre.

Moritz Leuenberger, lui, s'appuie sur plusieurs votations populaires: l'initiative des Alpes, qui interdit toute nouvelle transversale routière, et les NLFA, dont la rentabilité dépend du transfert de la route au rail. Un nouveau tube au Gothard serait donc un «signal erroné».

Outre la priorité que réclament les agglomérations, l'argument-clé contre une deuxième route au Gothard est peut-être là: ne pas remettre en cause toute une politique des transports axée sur le transfert route-rail, que les instances européennes donnent en exemple, sans la suivre. Car les éloges de Bruxelles interpellent peu les transporteurs des pays membres.

La Suisse se veut-elle plus royaliste que le roi? Il s'agit plutôt d'un pari: dans 10 ans, lorsqu'il faudrait percer le tunnel, la mise en service des NLFA pourrait montrer qu'on n'en a pas besoin. Longue incertitude. Pour l'alléger, le Parlement trouvera peut-être une formule permettant de décider, «le moment venu», le lancement des travaux.

François Nussbaum

■ page 33

INITIATIVE «AVANTI» Contre-projet gouvernemental

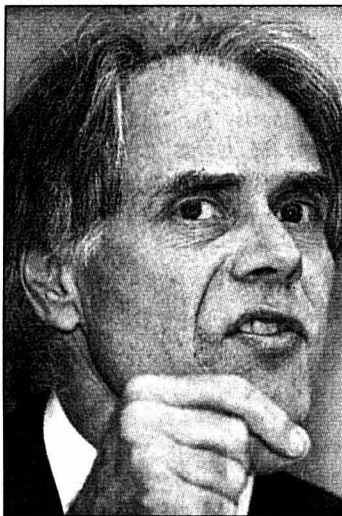

Le percement d'un deuxième tunnel au Gothard n'est pas prioritaire, a estimé hier le Conseil fédéral par la voix de Moritz Leuenberger. Le contre-projet gouvernemental à l'initiative «Avanti» vise l'élimination des goulets d'étranglement.

PHOTO KEYSTONE

■ page 33

Ils joueront à guichet fermé Littoral et Vallées ■ La Poste ferme trois offices. Quatre sont maintenus, mais en tant que filiales

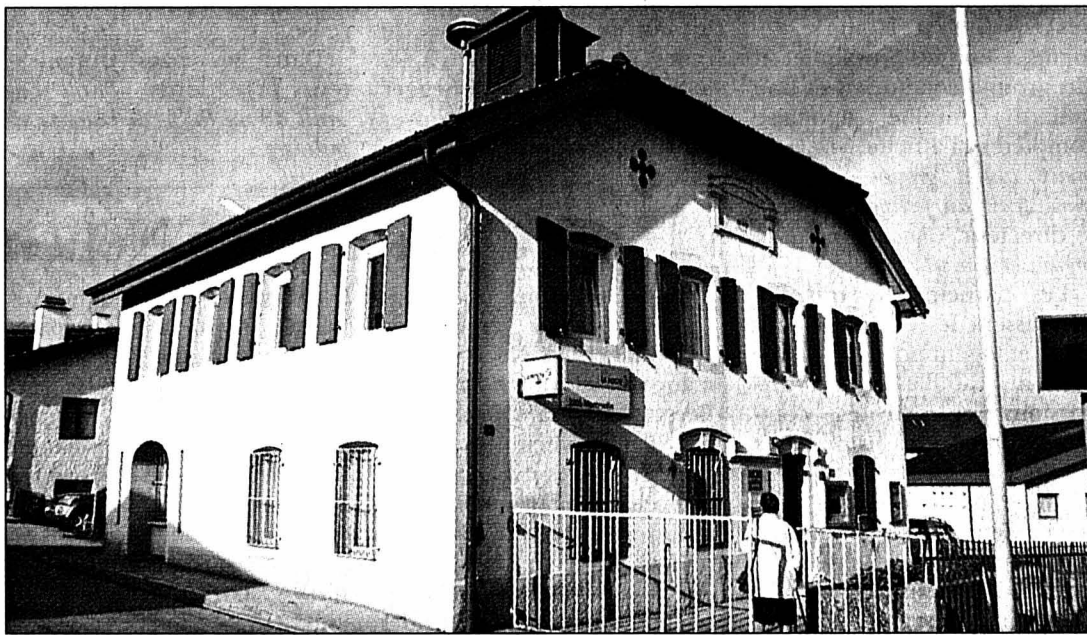

A l'instar des offices de Rochefort, Noiraigue et Buttes, La Poste maintient celui de Montmollin (photo), qui, dès le 2 septembre prochain, sera néanmoins subordonné à l'office de Corcelles. Les guichets de Chambrien, Chez-le-Bart et des Bayards passent à la trappe.

PHOTO A

■ page 13

NEUCHÂTEL Vente de scooters «verts»

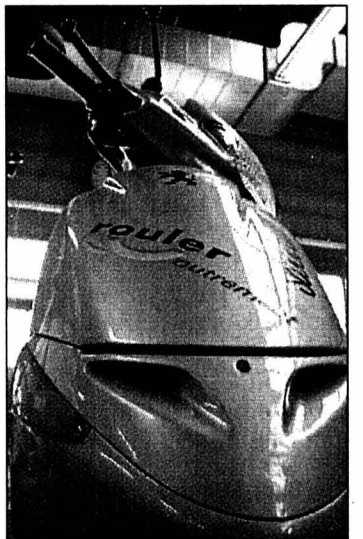

Dans le cadre des actions destinées à favoriser ce que l'on appelle la mobilité durable, la Ville de Neuchâtel a lancé son opération de promotion des scooters électriques.

PHOTO SP

■ page 7

FOOTBALL

Un Xamaxien dans le coup

Parmi les joueurs retenus par Bernard Challandes pour disputer l'Euro, on trouve Pascal Oppliger. Le milieu de terrain xamaxien piaffe d'impatience avant le premier match de la Suisse, demain face à l'Angleterre à Zurich.

■ page 23

MODE DE VIE

A l'heure du départ

Mourir dignement, qu'est-ce que ça signifie? Entériner l'euthanasie? Se reposer entièrement sur les soins palliatifs? François de Closets, La Chrysalide et Exit apportent leur éclairage, (photo Larousse).

■ page 20



COURSE À PIED

Un succès sans précédent

La cinquième étape du Tour du canton a coïncidé avec un nouveau record de participation. En effet, hier à La Chaux-de-Fonds, ils étaient exactement 2536 à se presser au portillon de départ.

■ page 21

ROLLERS

Gare aux amendes

Les adeptes de rollers et autres trottinettes pourront être soumis à l'amende. Berne a modifié hier les règles de la circulation pour répondre à l'essor de ces engins et favoriser leur cohabitation avec les piétons.

■ page 32

AGENDA DE L'ARTEPLAGE DE NEUCHÂTEL

A) La Grande Scène
 ■ **Aujourd'hui**
 13h/16h/18h: Hanery Amman unplugged. Chanson alémanique.
 ■ **Demain**
 7e Festival européen des jeunes musiciens:
 10h: musique de chambre (Allemagne); 11h30: musique classique; 13h: musique chorale (Biélorussie); 15h: musique chorale (Slovénie); 16h30: musique chorale (Slovénie); 18h: musique chorale (Slovénie); 19h30: musique de chambre (Italie).

B) Le Cargo
 ■ **Aujourd'hui**
 17h: Calming Park. L'univers lifestyle d'Olivier Rohrbac.
 ■ **Demain**
 20h: Tarmac, le chanteur et le violoniste de Louise Attaque dans leur nouveau projet.

C) Théâtre des Roseaux
 ■ **Aujourd'hui**
 17h: Oana Pellea et Mihai Gruiua Sandu «Je m'en vais». Spectacle clownesque et poétique.
 ■ **Demain**
 17h: Oana Pellea et Mihai Gruiua Sandu «Je m'en vais»..

D) Débarcadère Arteplage du Jura
E) Scène des Galets
 ■ **Aujourd'hui**
 11h/13h/15h/17h: Clown Linaz «Patchwork».

F) Patinoire du Littoral

G) Piazza

H) Scène de la Passerelle
 ■ **Aujourd'hui**
 21h: spectacle d'ouverture.

I) Sons et lumières
 ■ **Demain**
 22h15: spectacle de nuit: comme un étrange appel.

10. Entrée

1. Le Palais de l'équilibre
 2. Manna
 3. Piazza Pinocchio
 4. Ada
 5. Robotics
 6. Magie de l'énergie
 7. Biopolis
 8. Beaufort 12
 9. Aua extrema

11. Histories de voir

12. Funpark

13. Expo Nationale Suisse
 14. Informations générales.
 15. Hébergement: Call Center
 16. Expo.02
 17. Tél. 0900 02 02 02 (Fr. 0.50/min.)
 18. Site Internet: www.expo.02.ch

19. Horaires, billets de train, billets Expo.02
 20. Tél. 0900 300 300 (Fr. 1.19/min.)
 21. Site Internet: www.cff.ch

22. Billets Events
 23. Tél. 0848 800 800
 24. Site Internet: www.ticketcorner.ch

25. Informations générales, service pour groupes (dès 10 personnes)
 26. Tél. 0901 02 02 02 (Fr. 0.70/min.)
 27. Site Internet: www.expo.02.ch

Infographie: François Allanou

Expo.02 accueille un festival de jeunes musiciens

Pour la première fois, la Suisse accueille le 7e Festival européen des jeunes musiciens. Depuis hier, près de 7000 interprètes se produisent dans 60 villes du pays. Point d'orgue: la création dimanche à Neuchâtel d'une symphonie dans le cadre d'Expo.02 (voir encadré).

Le festival met tous les styles musicaux à l'honneur, de la musique de chambre au rock, en passant par le jazz et la musique folklorique. Durant une semaine, il va réunir près de 300 groupes venus de 27 pays européens. Les interprètes sont âgés de 12 à 25 ans.

Choisie grâce à l'Expo

«La manifestation ne donne pas lieu à un concours», explique son directeur Jürg Nyffenegger. La première ambition de ce rendez-vous est de bâtir des ponts entre des jeunes venant de différents

pays, dont 2500 Suisses. Parmi les 4500 musiciens en herbe venus de l'étranger figurent beaucoup de représentants des pays de l'Est (Hongrie, Pologne, Géorgie, Slovaquie...). Un groupe équatorien et une fanfare féminine japonaise complètent l'affiche. «De nombreux autres groupes auraient aimé venir au festival», indique le directeur. Chaque pays a dû organiser une sélection.

Les participants étrangers investissent les écoles de musique et logent pour la plupart dans des familles. Visites, excursions et activités communes avec des camarades suisses figurent au programme de leur séjour. Plusieurs jeunes soulignent la bonne ambiance générale.

En Suisse romande, ces musiciens joueront avant tout sur les quatre arteplages. «La tenue de l'Expo a constitué un argument de poids pour l'attribution

du festival à la Suisse», confie Jürg Nyffenegger.

Bémol sur la partition de l'organisation: le budget du festival de 2,3 millions de francs n'est couvert qu'à 90 pour cent. Jürg Nyffenegger évoque la difficulté de trouver des sponsors pour une mani-

festation unique. Il regrette que la Confédération, engagée à hauteur de 400.000 francs, ne soit pas plus généreuse.

Dans les pays organisateurs précédents, «l'Etat couvrirait 80 ou 90% de budgets similaires.»

Ce festival est organisé tous les deux à trois ans sous la houlette de l'Union européenne des écoles de musique. /ats

Concerts sur les arteplages d'Expo.02 inclus dans le billet d'entrée. Programme sur www.festival02.ch

Création à Neuchâtel

Pour «A Song of Earth», symphonie créée dimanche à Neuchâtel, le compositeur zurichois Mario Beretta dirigera 450 choristes et 350 instrumentistes. Par le nombre de ses exécutants, ce morceau de 35 minutes pourrait rivaliser avec la «Symphonie des Mille» de Gustav Mahler. Il mobilise un orchestre symphonique, neuf cors des Alpes, deux chœurs, une soprano et un ténor.

Articulée en trois mouvements, la symphonie doit dégager optimisme et espoir, a expliqué Mario Beretta. Le texte, chanté en anglais, évoque la lumière qui dissipe les zones d'ombre de chacun, l'amour ou le «fun». Le compositeur et l'écrivaine et chanteuse anglophone Jeanine Osborne signent le livret.

Complexe et ambitieuse, la symphonie «A Song of Earth»

représente un défi pour ses interprètes.

«Il s'agit d'une œuvre pour professionnels», assure un joueur de tuba slovène. Mario Beretta estime, lui, qu'elle est à portée de bons musiciens de cette tranche d'âge. /ats

«A Song of Earth», création dimanche à 18h00 à la patinoire du Littoral à Neuchâtel. Billets: TicketCorner ou www.expo.02.ch

EXPOSITIONS

1. Le Palais de l'équilibre
2. Manna
3. Piazza Pinocchio
4. Ada
5. Robotics
6. Magie de l'énergie
7. Biopolis
8. Beaufort 12
9. Aua extrema

EN PASSANT

10. Histories de voir

ATTRACTIONS

11. Funpark

À SAVOIR

Expo Nationale Suisse
 15 mai - 20 octobre 2002

Informations générales.
 Hébergement: Call Center
 Expo.02
 Tél. 0900 02 02 02 (Fr. 0.50/min.)
 Site Internet: www.expo.02.ch

Horaires, billets de train, billets Expo.02
 Tél. 0900 300 300 (Fr. 1.19/min.)
 Site Internet: www.cff.ch

Billets Events
 Tél. 0848 800 800
 Site Internet: www.ticketcorner.ch

Informations générales, service pour groupes (dès 10 personnes)
 Tél. 0901 02 02 02 (Fr. 0.70/min.)
 Site Internet: www.expo.02.ch

Notre sélection

BIENNE

■ **Aujourd'hui**
 Theater Mummenschanz.
 10h30: «Mummenschanz Filmsets». 16h: «Mummenschanz Expo Special».
 Scènes du Rivage.
 11h30/14h/15h/17h: Angklung-Duo. Thomas Steiger & Gheorg Wiesmann, Espace public. 21h: spectacle d'ouverture
 ■ **Demain**
 Theater Mummenschanz.
 10h30/13h15: «Mummenschanz Filmsets». 16h/18h: «Mummenschanz Expo Special»
 Das Zeit. 18h/20h15: David Dimitri, One-man show.

MORAT

■ **Aujourd'hui**
 Espace public. 21h: spectacle d'ouverture.
 ■ **Demain**
 Eglise évangélique libre.
 10h-17h30: 7e Festival européen des jeunes musiciens.

YVERDON

■ **Aujourd'hui**
 Sur différentes scènes. 10h-16h30: 7e Festival européen des jeunes musiciens.
 Festival Site. 11h/14h: Traber Show.
 Espace public. 21h: spectacle d'ouverture.
 ■ **Demain**
 Festival Site. 9h30-20h: Festival de la Santé.
 11h/14h/18h/21h: Traber Show - Entre ciel et terre.

PUBLICITÉ

Vous êtes unique

à nos yeux!
Action solaire dès Fr. 80.-

Profitez de notre action pour adapter en un clin d'oeil vos lunettes avec des verres solaires, 5 coloris au choix

Du sur-mesure, pour VOUS uniquement

Neuchâtel
 Rue de l'Hôpital 17
 032 725 18 91

Cortailod
 Littoral Centre
 032 842 32 32

028-355246

La foule des beaux jours

Ouverture au public ■ Alémaniques, romands, et même allemands, les visiteurs ont envahi hier l'arteplage de Neuchâtel. Ambiance particulière en ville aussi

Légère fièvre

Peut-on parler de fièvre du premier jour à Neuchâtel? Même au lendemain de sa cérémonie d'ouverture, Expo.02 n'est pas la Fête des vendanges. Mais son ouverture au public a créé une ambiance particulière dans les lieux stratégiques de la ville-arteplage.

C'est ainsi qu'au débouché de la station inférieure du Fun'ambule, rue Coulon, on a vu surgir, vers 10 heures, de solides cohortes de lycéens alémaniques. «C'est d'ailleurs le seul moment de la journée où le Fun'ambule n'a pas pu prendre d'un coup toutes les personnes qui attendaient d'y monter», raconte Daniel Blanchoud, chef d'exploitation aux TN. Et qui, en fin d'après-midi, estimait la fréquentation du funiculaire souterrain à 6000 personnes, soit le double d'une journée ordinaire.

Moins de foule, évidemment, au pavillon cantonal neuchâtelois, au sud du Musée d'art et d'histoire. Mais un début de succès qui ne va sans doute pas se démentir, pour la boîte où l'on pouvait déguster cafés et petits biscuits enrobés de chocolat liquide.

La vibration particulière du premier jour a aussi pris la forme d'une attention peu ordinaire portée aux autres: il a suffi à l'auteur de ces lignes qu'il revienne brusquement sur ses pas en haut de la rue du Crêt-Taconnet pour qu'un autre passant lui demande aussitôt s'il hésitait sur le chemin à emprunter.

En dehors de Neuchâtel, le parking Expo.02 de Marin a connu une fréquentation estimée par les agents de sécurité présents sur place à une septantaine de véhicules, outre les voitures du personnel de l'Expo. /JMP

Par
Sandra Spagnoli

C'était la foule. Pas celle des grands beaux jours. Hier matin, une demi-heure environ avant l'ouverture au public d'Expo.02, à Neuchâtel, une file attendait patiemment que les guichets veuillent enfin s'ouvrir. Premiers visiteurs démasqués.

«J'ai vu les expositions nationales de 1939 et 1964. C'est dire si je n'allais pas manquer celle-ci», s'est exclamé Max Walser. Avec son épouse, il avait fait le déplacement le matin même depuis Zurich. Le choix de privilégier d'abord l'arteplage de Neuchâtel s'est fait un peu au hasard. «Nous avons un billet valable sur trois jours. Nous allons ainsi visiter les quatre sites.»

«Joli et grand»

Disons-le. Le public jeune était nombreux hier matin à fouler le sol neuchâtelois. A l'image de cette classe de 5e année primaire de Bâle-Ville. «Nous avons le choix entre deux dates. Nous avons opté pour le premier jour pensant qu'il y aurait peu de monde et que le personnel d'accueil serait encore en forme!»

La plupart de ces élèves ont découvert le chef-lieu cantonal pour la première fois, tout comme l'expo, «forcément». «C'est super: l'arteplage est joli et grand. De même, la vue sur le lac et les montagnes, on adore.» Partis à 7h50 de Bâle, ces enfants voulaient profiter, la journée durant, de visiter les expositions.

De Stuttgart

Le premier jour d'ouverture n'a pas seulement attiré des Helvètes. Des lycéens de Stuttgart avaient aussi fait le déplacement. «Nous sommes depuis une semaine à Neuchâtel.» Expo.02 sera l'un des temps forts de leur séjour. «Nous avons visité celle de Hanovre, nous n'allons pas manquer l'exposition suisse.»

Le public indigène, il fallait un peu le chercher.



Il était 9h30 précises quand les premiers visiteurs et visiteuses ont pu franchir l'enceinte de l'arteplage de Neuchâtel.

PHOTO MARCHON

Quoique. Aux premières places dans les «starting blocks» hier matin, on remarquait au moins deux Neuchâtelois. Le plus piaffant étant Francis Matthey: le président

de l'Association Expo.02 a prononcé le sésame «ouvert-toi». Il était suivi de son ex-collègue au Conseil d'Etat, Jean Guinand. Appareil photo en mains, ce dernier se

réjouissait d'immortaliser les expositions avant que trop de visiteurs ne s'en emparent. Bien lui en a pris: l'après-midi, on observait déjà quelques files d'attente. /SSP

EXPO.TINS

Visiteurs canalisés

Une employée d'Expo.02 remplissait hier matin un rôle particulièrement ingrat: placée sur le quai Léopold-Robert pile dans l'axe de l'entrée de l'arteplage, autrement dit là où le visiteur tend naturellement à vouloir s'engouffrer, elle devait inlassablement annoncer aux arrivants que «non, n'entrez pas par là, prenez par les couloirs à droite ou à gauche». Dans ce genre de situation, surtout en cas d'affluence modérée, les plus souples se glissent évidemment dans les couloirs en question en passant sous les barrières qui les délimitent... /jmp

Promotion Cash

A Expo.02, on peut tout payer avec une carte Cash.

Engagées par Europay, deux étudiantes se chargeaient hier de le faire savoir aux personnes passant par la station inférieure du Fun'ambule. Rude tâche: faute de disposer de la documentation qu'elles étaient censées distribuer, ces demoiselles devaient pratiquer à fond le jeu de l'explication orale. Sans même pouvoir démontrer par l'exemple le fonctionnement des appareils dédiés – au contraire des classiques bancomats – à la seule recharge des cartes Cash: si la station inférieure du Fun'ambule dispose d'une telle machine, celle-ci refusait, hier matin, obstinément de fonctionner. /jmp

Temps d'attente

La station inférieure du Fun'ambule comporte un équipement dont on ne sait s'il calmera les impatients ou s'il risque de les rendre encore plus nerveux: un pan-

neau indique que, si vous êtes en train de faire la queue à sa hauteur, vous en avez pour, au minimum, vingt minutes d'attente. Ce qui ne manque pas d'honnêteté, mais pêche quand même par omission, puisqu'il n'ajoute pas qu'en 20 minutes, on a le temps de monter deux fois à la gare à pied. /jmp

Auberge de jeunesse

Expo.Sleepers, l'auberge de jeunesse sur rails située à l'est du plateau de la gare de Neuchâtel, a connu, entre mardi et hier, sa première nuit d'exploitation. Elle a accueilli une vingtaine de personnes sur 240 couchettes disponibles. Mais, hier à midi, 20 clients potentiels avaient déjà réservé pour la nuit suivante. Et le réceptionniste d'ajouter que, pour le week-end prochain, la moitié des couchettes avaient trouvé preneur. /jmp

Ailleurs aussi

Plusieurs centaines de visiteurs ont attendu dans l'excitation générale l'ouverture de la grande manifestation nationale à Yverdon-les-Bains. Dans une atmosphère fraîche et printanière, ils ont pénétré par grappes dans le saint des saints pour admirer ses collines, fleuries notamment de tulipes de toutes les couleurs. Au cours de la matinée, la foule s'est répartie sur le site et sur ses terrasses.

A Bienne, seule une petite centaine de visiteurs attendaient vers 9h de pouvoir rentrer sur le site de l'arteplage. Au fur et à mesure de l'arrivée des trains, la foule, composée d'enfants, de re-

traités et de familles, n'a cessé de grossir pour atteindre plus d'un millier vers 9h30. Massés derrière les grilles, les visiteurs ont entamé, sous la houlette du maire de Bienne Hans Stöckli, un compte à rebours avant de se précipiter sur le site. Vers midi, le temps d'attente pour les visiteurs n'excédait pas quinze minutes.

A Morat, le monolithe de l'architecte Jean Nouvel a attiré les visiteurs: quelque 200 personnes, avant tout des retraités, faisaient déjà la queue vers 9 heures. Les organisateurs ont qualifié la fréquentation de bonne. /ats

A VISITÉ

Rencontrée hier sous un gilet, Lena Müller est lycéenne allemande à Stuttgart. Elle fait partie d'un d'échange scolaire avec le Lycée neuchâtelois Denis de Rougemont. Elle habite dans une famille du Landeron. Après l'arteplage de Neuchâtel, elle verra encore ceux de Morat et de Bienne (pas Yverdon? «C'est le choix du maître!»).

Alors, ces expos? Longue hésitation. «Je les trouve... partiellement intéressantes», dit-elle, en allemand malgré tout. Lesquelles classe-t-elle dans le «partiellement»? «Le pudding» (Manna) «et biopolis». Et dans «intéressantes»? «Robotics, et, comment ça s'appelle, l'eau qui gicle?» Magie de l'énergie. Que dit-elle du Palais de l'équilibre? «Ah oui. Mais pourquoi ont-ils mis des vraies salades, et pas des salades en plastique? Les vraies, on doit les jeter.»

Expo.02? Lena pense qu'elle est très moderne. «Mais elle a coûté trop cher. On aurait pu faire avec moins. Ça n'a pas de sens de dépenser autant d'argent pour tout démonter ensuite.» /rgt

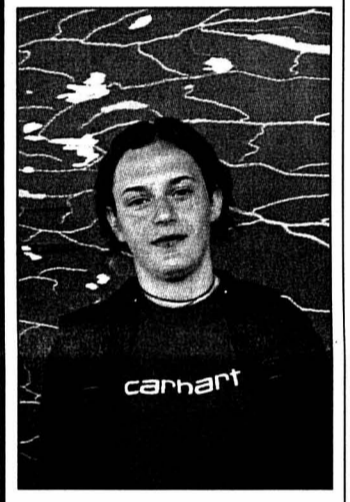

SPECTACLE

Billets bradés?

«C'est fou, quand même. On a payé bien cher nos billets pour le spectacle d'ouverture, et maintenant l'Expo en donne gratuitement pour remplir les gradins.» La rumeur courait hier matin à la gare de Neuchâtel.

«Non, nous a déclaré le patron des Events, Daniel Rossetat. Nous ne remplissons pas les gradins avec des billets donnés gratuitement. Nous en avons effectivement offert, puisque nous en avons encore, aux élèves des lycées de Neuchâtel. Pour compenser quelque peu les nuisances qu'ils ont subies par les constructions d'Expo.02. Du coup, nous en avons aussi offert à un gymnase à Bienne et à Yverdon. C'est aussi une opération séduction à l'égard de la jeunesse.» Paraît que hier, à la gare, des étudiants se faisaient du blé en revendant des billets... Prométhée rend aussi astucieux. /rgt

PUBLICITÉ



BEAU-RIVAGE
HOTEL

Pour déguster
les petites joies
le restaurant ou la Véranda
sont ouvertes 7/7 jours

1, ESPLANADE DU MONT-BLANC,
2001 NEUCHÂTEL • TEL. 032 723 15 15

OBJECTIF

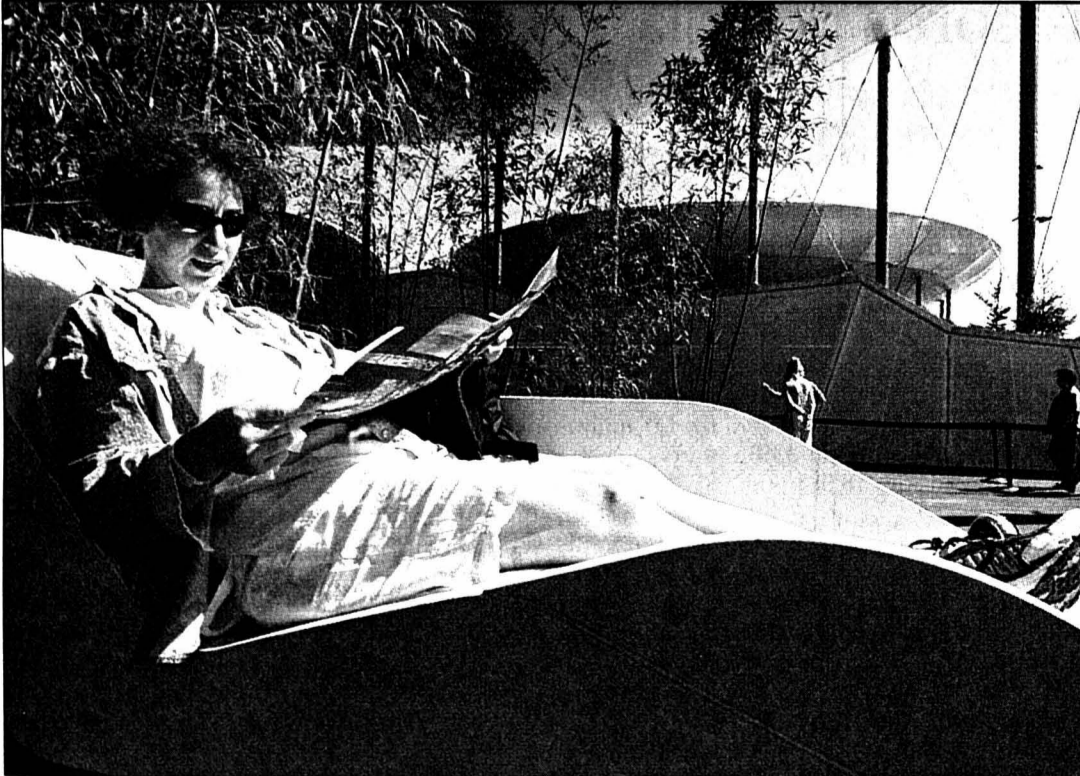

La découverte de l'arteplage de Neuchâtel en toute décontraction.

PHOTO DAVID MARCHON

Il entend stimuler le public

Spectacle d'ouverture ■ Même si la première n'a pas fait l'unanimité, son concepteur, François Rochaix, se montre très serein face aux critiques

Par
Philippe Oudot/ROC

François Rochaix, une partie de la presse n'est pas très tendre avec votre œuvre. Elle parle de provincialisme, de mélange des genres, voire de four national. Comment réagissez-vous?

François Rochaix: J'en prends note, et ça me fait bien sûr réfléchir. Mais vous savez, depuis 35 ans que je fais ce métier, j'ai aussi pris l'habitude de la critique... Quand on me reproche par exemple le mélange des genres, je m'étonne de voir que personne ne s'en offusque dans le programme de n'importe quel festival. Mais visiblement, ça ne passe pas dans un spectacle comme celui-ci.

Entre autres critiques, on vous a aussi reproché des scènes parfois longues, voire ennuyeuses...

F.R.: Aujourd'hui, on ne supporte plus une scène de cinq minutes. Mais si on entre en matière là-dessus, on ne dit plus rien! Il faut bien sûr éviter d'ennuyer le public, mais je revendique un certain laps de temps pour faire passer mon message.

Sur les arteploges, le public qui n'était pas documenté a eu de la peine à suivre le fil du spectacle. Certains ont parlé de patchwork mal cousu, d'autres, de manque de cohérence. Que leur répondez-vous?

F.R.: C'est vrai que le fil rouge n'est pas chronologiquement linéaire, mais plutôt synchronique. Quant au fait que le public n'aurait pas suivi le spectacle, je n'en suis pas aussi sûr, car il ne faut pas sous-estimer les gens. Qui plus est, ce spectacle peut être perçu à différents niveaux de lecture, et il n'est pas nécessaire de tout comprendre. C'est pareil dans la vie: tout le monde a vu les images des événements du 11 septembre, mais chacun les a interprétées différemment, en fonction de sa propre subjectivité.

Une partie du public dit avoir été frustrée de ne pas bien comprendre. N'avez-vous pas été trop ambitieux?

F.R.: Je ne crois pas. Lors de la Fête des vigneronns également, le public n'avait pas non plus tout compris, et alors? Notre rôle n'est pas de trop vulgariser les choses, mais de stimuler le public.



François Rochaix revendique un certain laps de temps pour faire passer son message. Et c'est Pégase, le cheval ailé, qui est le symbole du temps partagé. PHOTO MARCHON

C'est aussi une marque d'estime à son égard.

Les Guignols de l'Expo avaient-ils vraiment leur place dans votre spectacle?

F.R.: Certainement! La crise de 1999 a été un tel psychodrame que j'ai jugé nécessaire de l'évoquer de manière satirique. Cela n'a rien d'extraordinaire: la satire faisait déjà partie intégrante de la tragédie grecque.

Au troisième acte, la partie Génie et Esprit des Lieux semble en décalage avec le reste du spectacle. Est-ce une concession faite aux villes-arteploges?

F.R.: Non. J'ai voulu, par conviction, rendre hommage à la culture régionale en faisant s'exprimer les gens du lieu. C'est important de mettre en valeur le travail extraordinaire qui s'y fait. /POU-Journal du Jura

Nelly Wenger curieuse et à l'écoute

La veille avait été la journée de toutes les émotions et de toutes les tensions. Hier, à l'heure de

l'apéro, Nelly Wenger a néanmoins insisté pour parler d'abord de celle qui commençait: «C'est ce 15 mai, 9h30,

qui a toujours été la finalité», a résumé la directrice générale. Qui ne se sent pas en fin de parcours pour autant. Bien au contraire: «Ce matin, je suis à pied d'œuvre, à l'écoute des visiteurs.» Et pas seulement pour les problèmes liés au fonctionnement. «Je suis curieuse de ce qu'ils diront des expositions.»

Retour à mardi. «Le souvenir que j'en garderai? J'ai découvert une Suisse d'une émotion insoupçonnée. Cela m'a frappée lorsque je suis entrée dans la patinoire au moment de l'inauguration.» Concernant le spectacle, c'est l'impression de la Nelly Wenger spectatrice qu'elle a voulu livrer. «Je me suis complètement laissée prendre par ce voyage dans le temps et l'espace. C'est vrai, je suis sensible à l'idée d'être en communion avec d'autres personnes en d'autres lieux.»

Trois éléments l'ont marquée en particulier dans la fresque prométhéenne de François Rochaix: la diversité, au-delà du multiculturalisme suisse (voir l'apparition, par la magie de l'image, de l'ami africain Youssou N'Dour), la mobilité et la mise en réseau. Et, surtout, ce qu'elle appelle «le frottement entre l'universel et le local». D'un côté, des mythes universels, de l'autre, la légende neuchâteloise de la Vouivre ou un tir de l'Abbaye... très vaudois.

A côté de la directrice générale, Daniel Rossellat, directeur des «events», a d'abord exprimé un sentiment de soulagement. «On a eu quelques angoisses, car il s'agissait d'un vrai défi technologique.» Mais un défi qui voulait intégrer les gens de

la région, musiciens, comédiens, figurants. «C'était une volonté. Nous ne voulions pas d'une émission de type variétés avec quelques vedettes, qui aurait été faussement populaire», a-t-il martelé, insistant encore sur les «émotions ressenties» et la mise en valeur du cadre naturel des Trois-Lacs.

Fossé comblé

Mais le mot de la fin est revenu à Raymond Vouillamoz, mandaté par SSR idée suisse pour toute l'opération télévisuelle. Au-delà des exploits techniques, c'est une autre performance qu'il a mise en exergue: «Nous avons comblé ce fossé entre habitudes culturelles romandes et alémaniques, grâce à une mise en réseau. C'est quelque chose de magique qui fait ce pays.» /SDX



«J'aime le frottement entre universel et local».

PHOTO KEYSTONE

Ah! ces chers râleurs, ils n'en ratent jamais une. Je vous l'accorde, on est loin des sempiternelles récriminations de nos néanmoins voisins français. Mais dans le genre, nous ne sommes pas mauvais non plus.

Prenez les giratoires installés le long de l'avenue du 1er-Mars, à Neuchâtel. On a beau dire qu'ils sont provisoires, on a beau dire, surtout, que cette solution a été choisie pour permettre aux navettes de l'Expo (celles venant du parking de Marin) de repartir immédiatement dans l'autre sens, nos chers râleurs ont condamné ces giratoires avant même de leur avoir donné le temps de produire leurs effets.

Prenez le premier spectacle d'ouverture d'Expo.02, mardi soir. De nombreux spectateurs ont râlé parce que, pris dans les files d'attente, ils ont manqué le début de la représentation. C'était évidemment la faute à

l'Expo, qui aurait dû prévoir que des centaines de personnes attendraient 20h58 pour se présenter au pied des escaliers menant aux gradins.

Prenez quelques-uns des spectateurs de ce même spectacle d'ouverture: ils ont râlé parce que les restaurants de la gare de Neuchâtel avaient fermé leurs portes avant leur arrivée. Soit vers 23h15. Evidemment encore, ces établissements auraient dû patienter jusque-là, rien que pour eux.

Bon, j'arrête. Car il m'arrive aussi de râler. Hier matin, par exemple, quand la revue de presse de la Radio romande a mentionné les journaux de l'Arc lémanique pour évoquer la cérémonie d'inauguration de l'Expo qui a réuni 2500 personnes à... Neuchâtel. Vive la Suisse unie!

Pascal Hofer

GARE AU GALET!

Chiffres records pour la TSR

Quelque 811.000 téléspectateurs ont suivi l'intégralité du spectacle d'ouverture d'Expo.02 mardi soir sur les quatre chaînes de SSR SRG idée suisse. Près d'un million n'en ont regardé qu'une partie, soit au moins 30 secondes, selon le mode de calcul de SSR SRG idée suisse. Et des milliers de personnes auraient profité de l'interactivité en zappant sur les différents arteploges.

Pour la TSR, ce résultat correspond à une part de marché de 37,8 pour cent. «C'est le plus grand succès de toute l'histoire des émissions culturelles, le double environ d'une émission habituelle», a déclaré hier devant la presse à Neuchâtel l'ancien directeur de

la TSR Guillaume Chenevière, responsable des émissions Expo.

300.000 pour la cérémonie

La cérémonie d'inauguration, diffusée en direct en fin d'après-midi, a été suivie en entier par 300.000 téléspectateurs en Suisse romande, soit un taux d'écoute de 44 pour cent. En Suisse alémanique, ce taux a été de 33% et au Tessin de 18,5 pour cent.

Par comparaison, les retransmissions de la dernière Fête des vigneronns avaient réuni 73.000 téléspectateurs en direct dès 7h et 130.000 en différé en soirée. Mais il faut prendre ce parallèle avec des pincettes, notamment vu la longueur de l'émission et

les heures et époques de diffusion, nuance la TSR.

Amman toujours devant

Selon des statistiques précédentes, des films comme «Le Dîner de cons» avait été suivi par 528.000 personnes. Le saut olympique de Simon Amman avait pour sa part rassemblé plus de 1,3 million de téléspectateurs alémaniques sur SF DRS1.

Mardi soir, quelque 280 collaborateurs, six cars de reportage, 40 caméras, trois bateaux et un hélicoptère ont été mobilisés pour la diffusion télévisée du spectacle mis en scène par François Rochaix. Et 15.000 spectateurs ont assisté sur place à la manifestation. /ats

REVUE DE PRESSE

A boire et à manger

Si le spectacle d'ouverture a été durement critiqué dans la presse d'hier, celle-ci se réjouissait que l'Expo existât. A l'instar de «L'Express» et de «L'Impartial» qui titraient «Elle existe!», «Le Nouvelliste» écrivait «Expo.02 est là, ne pleurons pas notre bonheur». Le quotidien alémanique «Blick» notait pour sa part «La plus grande party de Suisse a commencé», relevant l'enthousiasme contagieux de Nelly Wenger. «Le Temps» a noté quant à lui que «du statut de gouffre à millions à celui de preuve d'existence d'une nation, la transfiguration d'Expo.02 commence».

Plusieurs quotidiens ont affirmé que l'Expo ne devait pas «être jugée sur le spectacle d'ouverture», comme l'a écrit la «Berliner Zeitung». Un spectacle que «Le Matin» a jugé «teinté de provincialisme, d'un mélange de genres incompréhensible et de vrais moments de cacophonie et d'ennui». «La Tribune de Genève» l'a même qualifié de «four national». /ats-rgt

BREVES.02

SONDAGE ■ Deux tiers des Suisses à l'Expo. Selon un sondage publié hier et réalisé pour «L'Illustré», quelque 4,2 millions de Suisses se rendraient à l'Expo. Les organisateurs tablent sur la vente de 4,8 millions de billets. Si 60% des Suisses disent qu'ils visiteront ou visiteront probablement l'Expo, 17% pensent qu'ils n'iront sans doute pas, et 21% sont certains de ne pas s'y rendre. /ats

ROUTES ■ Pentecôte difficile. Les routes d'accès à la région des Trois-Lacs devraient être particulièrement chargées en ce week-end prochain de Pentecôte. Les CFF se préparent aussi à une vague de voyageurs avec 20 trains supplémentaires, notamment sur certains grands axes suisses, selon le porte-parole des CFF Roland Binz. Ces trains viendront s'ajouter à l'offre déjà spéciale mise sur pied pour l'Expo. /ats

LIECHTENSTEIN ■ Vote d'un crédit. Le parlement du Liechtenstein a accepté hier sans opposition un crédit de 420.000 francs pour la journée de la Principauté à Expo.02, prévue en septembre sur l'arteploge de Bienne. La principauté voisine va axer sa présence sur la culture. /ats

BANQUET ■ Grillette à l'honneur. Le repas d'inauguration d'Expo.02, savouré mardi soir par 800 convives triés sur le volet, a fait la part belle au vignoble neuchâtelois. Ce sont en effet deux crus du domaine Grillette, à Cressier, qui ont accompagné le menu: un chardonnay «Premier 2000» et «Le Noir des Roches 2000». /réd

JOUR DE CONGÉ ■ Heureux fonctionnaires. Les employés des villes de Bienne et d'Yverdon ont congé aujourd'hui pour célébrer l'ouverture d'Expo.02. Dans les autres villes-arteploges, on est prié de ne pas être jaloux. /rgt

HITS DU WEEK-END

**ST SAPHORIN
2001**

6 x 70 cl

49.70

8.28 la bouteille

~~71.70~~

Vente en carton
entier uniquement



**SAUMON FUMÉ DE NORVÈGE
en tranches**

1/2 prix

200 g

4.95

~~9.90~~

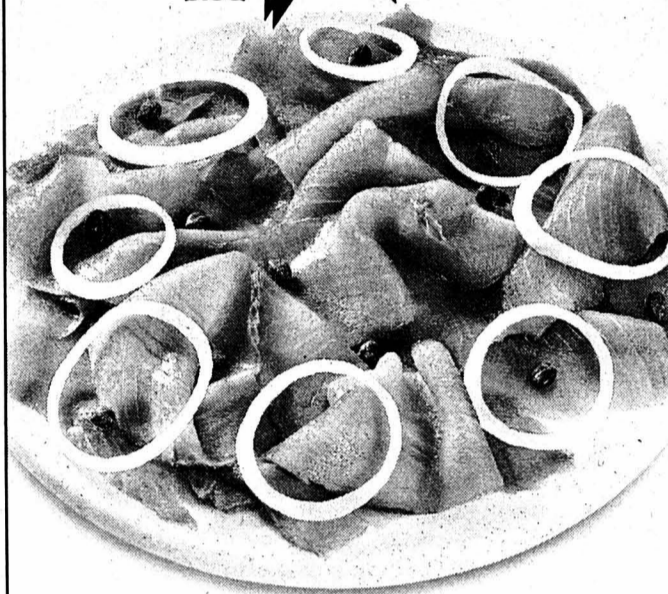

**Bière «KARLSBRÄU»
en tonneau**

5 litres

10.95



**«BONESSA» spirales
Pâtes aux 3 œufs**

3 x 500 g

3.60

~~4.80~~



paiement pratique avec carte

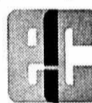

Postcard

**TOP DENNER
SUPERDISCOUNT**

144-089306/ROC

www.denner.ch

Valable à partir du: 16.05.02 / semaine 20

CAISSE-MALADIE

156.- p. mois*

*Assurance de base obligatoire sans accident

Assurgest Sarl conseils en assurances

Fbg de l'Hôpital 3
Tél. 032 721 42 42

2000 Neuchâtel
Fax. 032 721 42 44
028-354317/DUO

Au sujet des slogans cyniques sur les affiches
des partisans de la « solution » des délais :

**L'avortement
n'a rien à voir
avec la dignité
de la femme !**

Tuer un enfant à naître n'est jamais une décision
responsable, ni une décision éthique.

Par conséquent:

OUI à l'initiative pour
la mère et l'enfant

SHMK, Pl., 4011 Basel www.mamma.ch



Journées irrésistibles HDi

Profitez de la prime HDi de Fr. 3000.-
sur toute la gamme C5



C5 break HDi dès Fr. **33'900.-** net
(2.0 HDi SX, 110 ch) déduction faite de la prime HDi



C5 berline HDi dès Fr. **32'900.-** net
(2.0 HDi SX, 110 ch) déduction faite de la prime HDi

CHEZ VOTRE AGENT CITROËN

Neuchâtel-Bevaix
Citroën (Suisse) SA, Succursale Neuchâtel Tél. 032 847 0 847
Boudevilliers Christinat Automobiles Tél. 032 857 24 54
Fleurier Garage Claude Hotz Tél. 032 861 29 22
Le Landeron Garage Claude Fracchetti Tél. 032 751 23 24
St-Blaise Garage du Lac, Crescia SA Tél. 032 753 21 88

EUROFSC BALLYON & CIGER S.

118-739400

Nouvelle gamme de moteurs diesel HDi. Offre valable
sur véhicules neufs achetés et immatriculés du 11 mai
au 30 juin 2002. Offre réservée aux agents Citroën
participant à l'action.



new
e-promotion
www.citroen.ch

Financement par
CITROËN FINANCE

VOUS N'IMAGINEZ PAS TOUT CE QUE CITROËN PEUT FAIRE POUR VOUS. **CITROËN**

**photocopies
couleur**

...de vos fêtes
...de vos vacances
...de vos enfants



- Sur papier jusqu'au format A3 et plus par montage
- Grammage jusqu'à 160 gm²
- Sur transparent de présentation avec possibilité de modifier la couleur
- Zoom 25%-400%

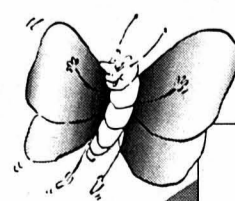

ICN

IMPRIMERIES CENTRALES NEUCHÂTEL SA

4, rue Saint-Maurice • 2001 Neuchâtel • Tél. 032/723 52 30

Nouveau: Colt «Silver 25» et bonus Jubilé de 2'000.-!

25 1977-2002
MITSUBISHI

Gagnez chaque mois 25 kilos d'argent
chez votre concessionnaire Mitsubishi!

Vous économisez 2'000.-

- Airbags latéraux
- Compte-tours, cadrans bleus
- Jantes alu 14", pneus larges
- Jupes avant/arrière, latérales
- Pot d'échappement chromé
- Radio/lecteur CD
- Supplément 1.6 litre: jantes 15", antibrouillards, spoiler arrière, ABS
- Tissu spécial
- Volant cuir, pommeau du levier de vitesses cuir



Mitsubishi fête ses 25 ans de réussite en Suisse en vous proposant le modèle Jubilé Colt «Silver 25». Moteur 1.3 l 16 V (82 ch) ou 1.6 l 16 V (104 ch), climatisation, airbags, lève-glaces électriques, verrouillage central et équipement spécial à un prix net Jubilé: Colt 1.3 «Silver 25», 82 ch, 17'725.-

SILENCE PUISSANCE MITSUBISHI



www.mitsubishi.ch MMC Automobile AG, Steigstrasse 26, 8401 Winterthur, tél. 052/208 25 00, fax 052/208 25 99. EFL Erb Finanz + Leasing AG, Winterthur.

3 ans de garantie d'usine

144-090281/ROC

CONCESSIONNAIRE DIRECT: Neuchâtel: Garage Pierre Wirth, Faubourg de la Gare 9, 032/723 80 00

CONCESSIONNAIRES LOCAUX: La Neuveville: Garage de Grenétil, 032/751 18 50; Neuchâtel: Espace Automobile, 032/731 13 31; Neuchâtel: Garage D'Amico-Villanova, 032/731 49 09; Sonvilier: Garage Roth, 032/941 15 38; St-Sulpice: Garage du Pillial, 032/861 45 84; Thielle-Wavre: Simsek SA, 032/753 68 68

M00115.4-03.01.

AVIS DIVERS

PROBLÈME D'AUDITION?

NOUVEAUTÉ:
mini-ordinateurs pour malentendants

Appareils auditifs télécommandés avec sélecteurs d'ambiance.

Fournisseur: AI - AVS - AMF - CNA

Renseignements Essais
Contrôle gratuit de l'audition sur rendez-vous

Centrale d'appareillage acoustique S.R.L.S.

Rue Saint-Honoré 2 - 2000 Neuchâtel
Tél. (032) 724 10 20

028-316671



WITTWER SA
TRANSPORTS & DÉMÉNAGEMENTS
NATIONAUX ET INTERNATIONAUX

TRANSPORTS
DÉMÉNAGEMENTS
GARDE-MEUBLES
MANUTENTIONS
EMBALLAGES
EXPÉDITIONS
ENTRÉPÔTS

Wittwer SA
Zone Industrielle
Les Perveuilis 10
CH 2074 Marin
Tél. 032 756 00 60
Fax 032 756 00 69
E-Mail: wittwer.sa@swissonline.ch
028-344714

Machines professionnelles à mettre sous vide

dès Fr. 1000.-.
Tél. 021 9488566.

185-13770/4x4

Mot caché

Solution: Le mot à former de la grille avec les lettres inutilisées est:
BESAIGUÉ

16/05/02

Contradictions dans la législation :

Les plantes et les animaux mieux protégés que les enfants ?

La « solution » des délais permet que les enfants non nés soient moins protégés que certaines espèces de plantes ou d'animaux. C'est paradoxal et inhumain.

oui Par conséquent:
à l'Initiative pour la mère et l'enfant

SHMK, Pf., 4011 Basel www.mamma.ch

4x plus La base du succès pour votre annonce!
L'EXPRESS L'impartial le Quotidien Jurassien le JOURNAL

Dès le 15 mai: changements d'horaires pendant Expo.02

MM Hôpital

Centre ville de Neuchâtel

Lundi	8.00 - 19.00*
Mardi	8.00 - 19.00
Mercredi	8.00 - 19.00
Jeudi	8.00 - 21.00*
Vendredi	7.30 - 19.00*
Samedi	7.30 - 19.00*

* NOUVEAU

MMM Marin-Centre

Lundi	13.00 - 18.30
Mardi	8.00 - 18.30
Mercredi	8.00 - 18.30
Jeudi	8.00 - 20.00
Vendredi	8.00 - 21.00*
Samedi	8.00 - 19.00*

028-354570

MIGROS

«BAGATELLES»

Le Théâtre des gens sur scène

La première de «Bagatelles», créée par le Théâtre des gens, sera jouée demain (19h) à la Maison du concert, à Neuchâtel. Suivront des représentations les 18 (18h30 et 20h30), 19 (17 et 19h), 22, 23 et 24 mai (18h30 et 20h30). Léger, composé de pièces loufoques de l'humoriste français Pierre Cami, le spectacle oscille entre comédie dell'arte contemporaine et théâtre de rue. Textes brefs, rythme accéléré et style burlesque, la dynamique de «Bagatelles» repose sur le jeu des comédiens.

Le spectacle a été conçu pour être joué à l'intérieur du théâtre comme en plein air, sur une petite scène montée à l'ouest de la bâtisse, rue du Concert.

Maison ouverte

Cette création inaugure aussi l'opération «Maison ouverte» organisée par les quatre ensembles professionnels de théâtre et de danse qui résident à la Maison du concert: pendant la période de l'Expo, le lieu sera ouvert pratiquement chaque jour à partir de 17 heures, «qu'il y ait spectacle ou non», précise Patrice de Montmollin, du Théâtre des gens. Le but étant d'ouvrir toutes grandes les portes sur le quotidien des créateurs. Et d'y accueillir les passants pour une répétition, un spectacle ou tout simplement un verre à la buvette.

Le Théâtre des gens s'attellera à une seconde série de textes de Pierre Cami qu'elle jouera du 7 au 11 août./comm-bre

JAZZ

Le swing des rythmes d'hier

L'association «I Love Jazz» organise une jazzerie, au café-restaurant du Clos-de-Serrières, à Neuchâtel, aujourd'hui à 20 heures avec le groupe Crazy Six. «C'est une formation ambitieuse et intéressante, notamment parce qu'elle s'appuie sur trois saxophones et aucun autre cuivre. Du jazz traditionnel des années 40-50, mais novateur dans le choix des compositions», précise l'instigateur de la soirée Claude Vuilleumier.

Parmi les musiciens, plusieurs neuchâtelois: le contrebassiste Michel Guillemain; le saxophoniste Roland von Allmen; le pianiste, arrangeur et leader Claude Joly; et le batteur Eddy Riva. Le groupe existe depuis une année et demi et gravera bientôt son premier CD.

La soirée démarrera à 20 heures, mais un repas sera servi dès 19 heures pour ceux qui le désirent. «Les musiciens joueront deux sets (réd: deux actes musicaux) de 45 minutes. Nous nous réjouissons de les accueillir dans cette salle que les amateurs de jazz commencent à connaître et qui peut accueillir 80 personnes.» /aca

Les scooters «verts» sont disponibles

Mobilité durable ■ La Ville lance l'opération de promotion des scooters électriques.

Les services communaux, mais aussi les habitants, peuvent en bénéficier

«Rouler autrement». Tel est le slogan choisi par la Ville de Neuchâtel pour promouvoir une série d'actions «en faveur d'une mobilité durable». A la suite de l'adoption par le Conseil général, en février de cette année, d'un rapport de l'exécutif concernant un premier train de mesures dans ce domaine du développement durable, deux offres sont proposées aujourd'hui, l'une au public, l'autre aux services de l'administration communale. «Ces actions entendent promouvoir l'utilisation de scooters électriques en milieu urbain», fait savoir la Ville dans un communiqué.

Elle précise: «Considérés comme des véhicules particulièrement performants du point de vue de l'utilisation rationnelle de l'énergie et de la protection de l'environnement, les scooters électriques présentent également des avantages quant à leur faible surface de parcage et à leur rendement élevé. Ils offrent en outre un grand confort d'utilisation et sont particulièrement adaptés aux déplacements urbains».

Eviter les véhicules privés

Forte de ce constat, la Ville a décidé de promouvoir ces deux-roues électriques à la fois par l'acquisition de véhicules pour les besoins de l'administration et par une aide financière à l'achat, par les habitants de la commune, de ces mêmes deux-roues.

Ainsi, des scooters électriques sont désormais à la dis-



A l'achat d'un scooter électrique, les cinquante premiers habitants de Neuchâtel qui en feront la demande bénéficieront d'une réduction de prix de 1800 francs.

PHOTO VILLE DE NEUCHÂTEL

position des principaux services de la Ville pour les déplacements professionnels: vingt scooters ont été décorés du slogan «Rouler autrement» et circulent dans la cité. Le but de cette action, qui se poursuivra par l'acquisition de voitures électriques, est d'éviter que les employés se rendent à leur travail en véhicule privé parce qu'ils ont besoin de celui-ci pour leurs déplacements professionnels.

Dans le même temps, la Ville propose dorénavant une action promotionnelle à l'at-

tention des habitants: les 50 premières personnes – domiciliées sur le territoire communal – qui en feront la demande, bénéficieront, lors de l'achat d'un scooter électrique, d'une réduction de prix de 1800 francs (la Ville et les importateurs s'engageant pour un montant de respectivement 1200 et de 600 francs par unité).

Bornes de recharge

Afin de permettre aux habitants de recharger leur scooter électrique, quatre empla-

cements seront à leur disposition à partir du mois prochain en ville de Neuchâtel. Des places de parc réservées aux deux-roues électriques et munies de bornes de recharge seront en effet aménagées aux abords de la zone piétonne, à la station inférieure du Fun'ambule et à proximité de la gare.

Les personnes intéressées par cette action promotionnelle ou par des informations concernant l'utilisation des scooters électriques sont priées de prendre contact

avec Christian Trachsel (disponible tous les après-midi), délégué à l'énergie de la Ville de Neuchâtel, à l'adresse suivante: Section de l'urbanisme, faubourg du Lac 3, 2000 Neuchâtel, tél. 032 717 76 64, adresse e-mail christian.trachsel@ne.ch.

A la suite de ce contact, il sera par ailleurs possible de découvrir deux modèles de scooter électrique s'inscrivant dans le cadre de cette opération auprès de concessionnaires installés dans la région. /comm-pho

Le clin d'œil de Zofingue



La société d'étudiants Zofingue, de l'Université de Neuchâtel, comporte-t-elle de dangereux agitateurs? «Non, nous voulions juste adresser un clin d'œil à Expo.02. Depuis que l'on parle de l'Exposition nationale, je me dis qu'il faudrait marquer le coup», répond Roland Maeder, instigateur de ce lâcher de drapeau, hier, le long de la Tour des prisons. Les Zofingiens du coin en parlent et se souviennent alors que leurs homologues vaudois avaient déployé un grand drapeau sur la cathédrale de Lausanne, il y a une dizaine d'années. «Tout le monde s'y est mis, nos sœurs aussi, et ce drapeau de 4 mètres sur 6 a été confectionné en deux mois. Nous l'avons montré pendant une heure», se réjouit Roland Maeder.

PHOTO MARCHON

**ADMINISTRATION
Un jour de congé pour Expo.02**

Les services communaux de la Ville de Neuchâtel sont officiellement fermés aujourd'hui. Motif? En raison de l'Exposition nationale, le Conseil communal a décidé d'octroyer un jour de congé supplémentaire – par rapport au nombre de jours habituels – au personnel de l'administration.

Plus précisément, cette décision a été prise après que la Ville de Bienne (autre ville-arteflage) avait elle-même décidé d'accorder un jour de congé à ses fonctionnaires. «L'idée était de «lancer» l'Exposition nationale en faisant en sorte qu'il y ait le plus de monde possible sur les artefages lors des premiers jours, explique Didier Burkhalter, président du Conseil communal. Pour ne pas nous désolidariser avec la Ville de Bienne, nous avons décidé d'agir de même.»

Voilà pour la raison principale. Mais il y en a une autre: «Ce congé a également été accordé en signe de reconnaissance pour tout le travail supplémentaire fourni en raison de l'Expo. Car ces derniers mois, pour ne pas revenir plus loin dans le temps, la pression a vraiment été très forte sur de nombreux services. D'ailleurs, elle l'est encore, à tel point que beau-coup de monde travaillera quand même jeudi et prendra ce jour de congé à un autre moment.» /PHO



Entre mardi à 17h et hier à la même heure, le Service d'incendie et de secours (SIS) de Neuchâtel est intervenu à six reprises.

– Les véhicules du feu ont été sollicités hier à 10h15, pour une alarme automatique (négative) à l'avenue J.-J. Rousseau, à Neuchâtel, et à 14h31, pour une fuite de mazout de peu d'importance sur la rue des Pralaz, à Peseux.

– Les ambulances, quant à elles, sont intervenues mardi à 19h42, au port d'Auvernier, pour une blessure à un coude suite à la chute d'un bateau; hier à 9h30, pour un malaise à domicile, faubourg de l'Hôpital, à Neuchâtel; hier à 16h37, pour une chute à domicile, rue des Combes, à Peseux; hier à 10h29, pour une urgence médicale avec intervention du Smur, à la Prise-Imer, au-dessus de Corcelles. /comm-réd

Rubrique ville de Neuchâtel
Pascal Hofer
Jean-Michel Pauchard
Alexandre Caldara
Tél. 032 723 53 20
Fax 032 723 53 09
e-mail: ville.neuchatel@lexpress.ch

AVIS TARDIFS

la veille de parution jusqu'à 21 h

Délai:

Remise des textes
Du lundi au vendredi, exclusivement, jusqu'à 17 heures

PUBLICITAS
tél. 032/729 42 42
fax. 032/729 42 43

dès 17 heures, du lundi au vendredi et durant le week-end et jours fériés:

L'EXPRESS
tél. 032/723 53 01
fax. 032/723 53 09

Les textes de telles annonces ne peuvent être traités par la voie du courrier électronique (e-mail)

L'EXPRESS

Fêtes de la Pentecôte

L'EXPRESS ne paraîtra pas lundi 20 mai 2002.

Les bureaux, réception et ateliers seront fermés ce jour-là.

Délais pour la réception des annonces:

Edition du samedi 18 mai

jeudi 16 mai, à 12h

Lundi 20 mai

Pas d'édition

Edition du mardi 21 mai

jeudi 16 mai, à 12h

Edition du mercredi 22 mai

vendredi 17 mai, à 12 h

PUBLICITAS
Rue St-Maurice 4 • 2001 Neuchâtel
Tél. 032 729 42 42 • Fax 032 729 42 43

DAEWOO NUBIRA 2000 CDX EDITION Station

CHF 24'500.-

TOP LEASING **2,9%*** OU **3'333.-**
****PRIME DE REPRISE EN PLUS DE LA VALEUR EUROTAX**



La DAEWOO NUBIRA 2000 CDX EDITION Station offre un espace intérieur d'une générosité exceptionnelle. Deux airbags, ABS, climatisation automatique, radio-K7 stéréo ou radio-lecteur CD, direction assistée, lève-vitres électriques, antiviol, phares antibrouillard, 126 ch pour le plaisir de conduire. Mais la Nubira est déjà accessible dès CHF 19'950.- dans sa version SE développant 106 ch ! Pour en savoir plus, rendez-vous chez votre concessionnaire DAEWOO le plus proche, visitez www.daewoo.ch ou commandez la documentation détaillée auprès de daewoo@daewoo.ch.



AUTANT D'ATOUTS, C'EST UNE DAEWOO

*CONDITIONS LEASING: Sur 48 mois, 12'000 km par an, 1er leasing 10% du prix d'achat, sans casco. Ne pas à cumuler avec la prime de reprise. **Jusqu'à l'épuisement du stock. Ne pas à cumuler avec le Top Leasing.

Concessionnaires régionaux:

Colombier: Garage Le Verry, Onofrio Bongiovanni, rue de la Côte 18, 032/841 10 41. **Le Locle:** Garage Giovanni Rustico, Giovanni Rustico, rue de France 59, 032/931 10 90.

Concessionnaires locaux:

Couvet: Garage Antonio Ciminello, Antonio Ciminello, rue de la Flamme 64, 032/863 34 78. **La Chaux-de-Fonds:** Garage des Stades, B. Helbling & A. Miche, rue de la Charrière 85, 032/968 68 13. **Le Landeron:** Garage François Rollier, François Rollier, Condémines 10, 032/751 23 71. **St-Aubin:** Garage du Littoral, Michele Mellillo, av. de Neuchâtel 91, 032/835 14 57.

DAEWOO TOP LEASING **24 DAEWOO H ASSISTANCE** **3 DAEWOO ANS DE GARANTIE** Daewoo Automobile (Schweiz) AG, Im Langhag II, 8307 Effretikon, tél. 052 355 15 50, fax 052 355 15 59, www.daewoo.ch

Cessation d'activité

A vendre de gré à gré au plus offrant, paiement comptant

Nombreux outils de **menuiserie**
vendredi 17 et samedi 18 mai 2002

Réception des offres dès 08 h 00
 Vente dès 14 h 00

- Circulaires - Perceuses - Sautieuses
- Caisses à outils - Lots de ferrements
- Lots de bois - Lots de panneaux - Etc...
- Fenêtres d'occasion - Brocante - Etc...

Liste complète sur www.pellatonsa.ch
 Renseignements au 032 757 13 30
 Menuiserie Pellaton SA - 2088 Cressier/NE

Initiative pour la mère et l'enfant :

Voter Oui, c'est sauver des milliers d'enfants d'une mort certaine !

L'initiative fournit une aide financière et élimine les problèmes, pas les enfants !

Par conséquent:
OUI à l'Initiative pour la mère et l'enfant

SHMK, Pf., 4011 Basel www.mamma.ch

MANIFESTATIONS ET SPECTACLES

E P O . 0 2

7^e Festival Européen des Jeunes Musiciens - Suisse 2002
A Song of Earth

Avec 800 interprètes de cinq pays. Une création de Mario Beretta pour soprano, ténor, deux chœurs et orchestre.
 Direction: Andrei Boreyko.

Arteplage Neuchâtel

Patinoire du Littoral
Dimanche, 19 mai 2002, 18h

ticketCorner.ch CHF 20.-
 y compris accès à l'arteplage dès 17h

Forel (FR) près d'Estavayer-le-Lac

Céciliennes 2002

Judi 16 mai 2002 à 20h15: Grand loto
 (plus de Fr. 8000.- de lots en bons d'achats. Abonnements: Fr. 10.-)

Vendredi 17 et samedi 18 mai 2002 à 21 h
Festival Pierre Delanoë
 (Bécaud, Sardou, Fugain, Lenorman, Dassin...)

Message de Jean-Michel Boris, directeur de l'Olympia, Paris:
Pierre Delanoë, l'homme aux 400 chansons, écrites en compagnie des plus grands compositeurs français, chantées par une quantité incroyable de chanteurs et chanteuses: Pierre Huwiler a fait le bon choix, faire interpréter 25 de ses plus célèbres chansons par 500 choristes, cela est déjà un gage de succès. Dans la salle, le public sera porté par les fantastiques mélodies sur lesquelles Pierre Delanoë a écrit ses textes poétiques et originaux et sera tout naturellement entraîné à chanter à l'unisson avec les choristes pour la grande réussite de la soirée. Je souhaite à tous et à toutes ce bonheur partagé.

Direction musicale: Pierre Huwiler
Scénographie: Jean Winiger

Orchestre symphonique de Lettonie (50 musiciens), Orchestre moderne Direction: Rudi Frei (chef d'orchestre RSR) et Georges Chorafas (chef d'orchestre, Munich)
 Groupe vocal Café-Café (80 voix)
 Solistes: Natacha Milan (lauréate de «Graines de Star» sur M6), Laurent Brunetti, Pascale Ménétrey, Kenny Brown, Eric Macheret.

Adultes: Fr. 45.- / Jeunes (de 10 à 16 ans): Fr. 25.-
 VIP: Fr. 100.- (apéritif, repas, place réservée au festival).

Réservation: Magasin Migros, 1470 Estavayer-le-Lac
 Magasin Coop, 1470 Estavayer-le-Lac
 Kiosque de l'Hôtel de Ville, 1470 Estavayer-le-Lac
 Anita Marmy, bâtiment de la poste, 1569 Montbrelloz
 Françoise Barras, 1569 Forel (tél. 026 663 37 75) e-mail: fbarras@dplanet.ch

Après le festival: Bal avec l'orchestre Kenny Brown.

Samedi 18 mai 11 h : Kiosque à musiques de la 1re.
 14 h : après-midi des familles avec Jacky Lager.

Dimanche 19 mai 10 h 30: Messe des Céciliennes
 12 h : apéritif et repas avec les Amis Champêtres de Payerne, Pif le Clown pour les enfants.
 Dès 16 h: Céciliennes en musique avec Frédéric Marquard.
 Jambon à la borne, friture du lac, raclettes, saucisses, bars, ambiance...

C'est décidé... Je m'abonne!

Je choisis le mode de paiement :

annuel Fr. 301.-
 1 mois gratuit offert à tout nouvel abonné.

semestriel Fr. 160.-

trimestriel Fr. 85.-

Je désire recevoir la carte CLUB E réservée aux abonnés réguliers et profiter de réductions pour divers spectacles et manifestations.

Merci d'écrire en majuscules !

Nom et prénom: _____

Rue et no: _____

NP/Localité: _____

Numéro de téléphone: _____

Date: _____ Signature: _____

Je réglerai ce montant au moyen du bulletin de versement qui me parviendra ultérieurement. (Pour la première période ce montant sera déterminé au prorata.)

Coupon à retourner à L'EXPRESS, service des abonnements, rue de la Pierre-à-Mazel 39, 2001 Neuchâtel. Formulaire également disponible sur internet à l'adresse www.lexpress.ch - rubrique abonnés.

LAVILLE PRATIQUE

URGENCES

■Police: 117
 ■Urgences-santé et ambulance: 144
 ■Feu: 118
 ■Intoxication: 01 251 51 51
 ■La Main tendue: 143
 ■Pharmacie de service: Espace-Santé pharmacie Coop, Grand-Rue/rue du Seyon, 8-20h (en dehors de ces heures, le no 032 722 22 22 renseigne).
 ■Médecin de garde: 032 722 22 22. Dentiste de garde: 032 722 22 22. Permanence ophtalmique: 032 722 22 22. Hôpitaux: Cadolles (policlinique médicale et chirurgicale) 032 722 91 11, Pourtalès: (policlinique chirurgicale, pédiatrique et gynécologique) 032 713 30 00, Providence 032 720 31 11.
 ■Vétérinaire de garde: le tél. de votre vétérinaire renseigne.
 ■Violences: centre de consultations LAVI - aide aux victimes 032 889 66 49 ou 032 919 66 52 ou la main tendue (143) ou la police (117). S.O.S. racket-violence 079 270 92 06. Solidarité-femmes, 032 968 60 10.

AGENDA

AUJOURD'HUI

■Chant A 19h30, à la salle de concerts du Conservatoire, fbg de l'Hôpital 24: audition d'élèves de la classe d'Andrée-Lise Hoffmann Dubois, chant.
 ■Piano A 19 heures, à la salle de rythmique du Conservatoire, Clos-Brochet 32: audition d'élèves de la classe de Paul Coker, piano.
 ■Jazz A 21 heures, au bar King, Seyon 38: jazz traditionnel avec Only Blue Stompers.
 ■Jazz A 20 heures, au café-restaurant du Clos-de-Serrières,

Clos-de-Serrières 2: jazz avec l'orchestre The Crazy Six.
 ■Théâtre A 20h30, au théâtre du Passage (petite salle), «La passion selon Antigone Pérez», de Luis Rafael Sánchez, par le Théâtre universitaire neuchâtelois. Mise en scène: Matthieu Béguelin.
 ■Expo.02 Voir en page 2.

DEMAIN

■Blues A 21 heures, au bar King, Seyon 38: Mississipi blues avec Double D.
 ■Piano A 20h15, à la salle de concerts du Conservatoire, fbg de l'Hôpital 24: audition d'élèves de la classe de Charles Jann, piano.
 ■Flûte traversière A 20h15, à la salle de rythmique du Conservatoire, Clos-Brochet 32: audition d'élèves de la classe de Caroline de Montmollin, flûte traversière.
 ■Théâtre A 17 heures, à la Maison du concert: inauguration de la «Maison ouverte»; à 18 heures: «Un ravissant petit chemisier», par le théâtre Rumeur; à 19 heures: «Bagatelles», de Pierre Cami, par le Théâtre des gens.
 ■Musique russe A 18h30 (sous réserve) au Music all de L'Industrie, rue Louis-Favre 34: musique russe par le trio féminin Stellka.
 ■Astronomie A 22 heures, à l'Observatoire, rue de l'Observatoire 58: soirée d'observation (si ciel dégagé). Se renseigner au 032 861 51 50.
 ■Théâtre A 20h30, au théâtre du Passage (petite salle), «La passion selon Antigone Pérez», de Luis Rafael Sánchez, par le Théâtre universitaire neuchâtelois. Mise en scène: Matthieu Béguelin.
 ■Expo.02 Voir en page 2.

Premières façades décorées

Libellules ■ De gros insectes multicolores commencent à coloniser le centre-ville. Opération séduction

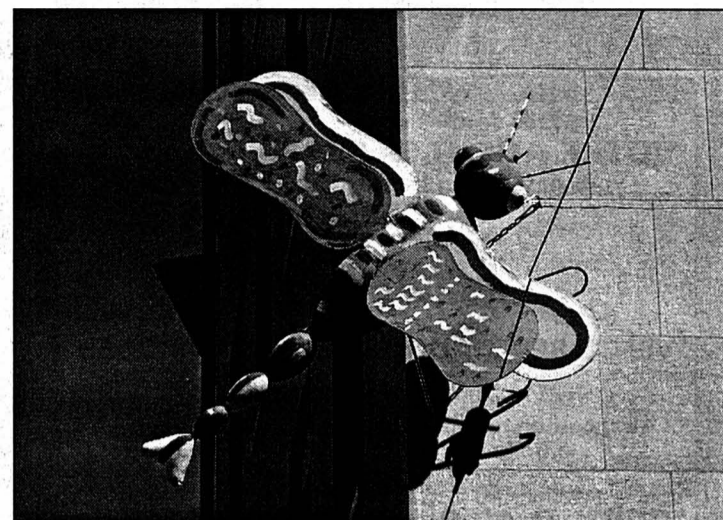
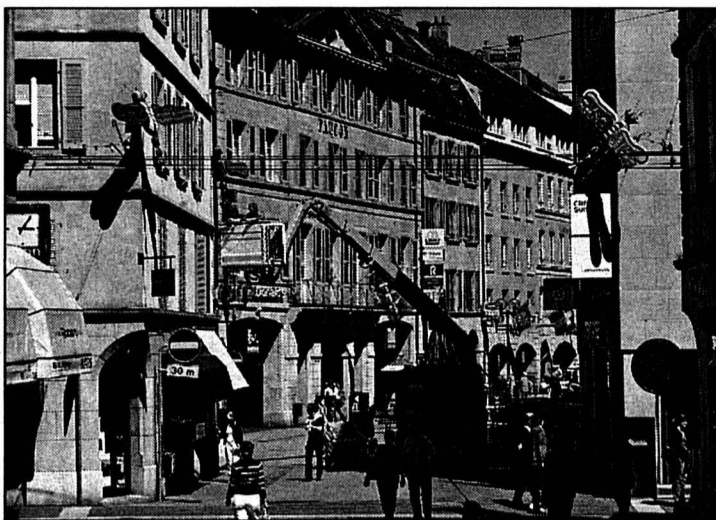

Installées une à une (ici, rue de l'Hôpital), les libellules formeront une colonie de 93 membres d'ici une semaine.

PHOTOS LEUENBERGER

Par **Brigitte Rebetz**

Des libellules géantes ont commencé à squatter le centre de la cité. Avec l'aide d'un camion-élévateur, les insectes prennent place sur des façades où ils sont fixés, un à un, par les soins du Service de l'électricité de la Ville de Neuchâtel. La colonie multicolore, forte de 93 membres, devrait être au grand complet d'ici la fin de la semaine prochaine. Soit une semaine plus tôt que prévu: «Nous devons commencer

la pose lundi prochain, mais on a récupéré deux monteurs qui étaient en vacances pour accélérer les choses», explique Claude Duriaux, chef des installations extérieures au sein du Service de l'électricité.

L'idée de garnir façades et balcons avec des libellules – de 1m80 de long en l'occurrence – vient des responsables de l'association Pro Neuchâtel (notre édition du 8 mai). Le but? Tracer un parcours original, entre l'artéplage et le centre-ville, pour inciter les visiteurs de l'Expo à faire un détour par le cœur de la cité.

Pour financer l'opération, l'association – qui réunit principalement des commerçants et des représentants de professions libérales – avait lancé une souscription auprès de ses membres. Le succès fut au rendez-vous: une centaine de pièces, vendues 390 francs l'unité, avaient trouvé preneur.

Confectionnées par une entreprise biennoise, les libellules ont transité par l'école primaire de Boudry, qui s'est chargée de la décoration. Dans une grande salle du collège des Esserts reconverte en atelier,

huit classes de 3e, 4e et 5e années ont pris les bêtêtes sous leur aile depuis plusieurs semaines. Dispersion rouge, jaune, bleue, sans compter les savants mélanges de teintes concoctés par les artistes en herbe, appliqués avec de bonnes doses d'imagination. Résultat: une colonie bariolée, multicolore, où toutes les libellules sont différentes.

Ephémères, les insectes s'en iront à la fin de la belle saison. Ils tireront leur révérence en même temps que l'Expo. /BRE

PUBLICITÉ

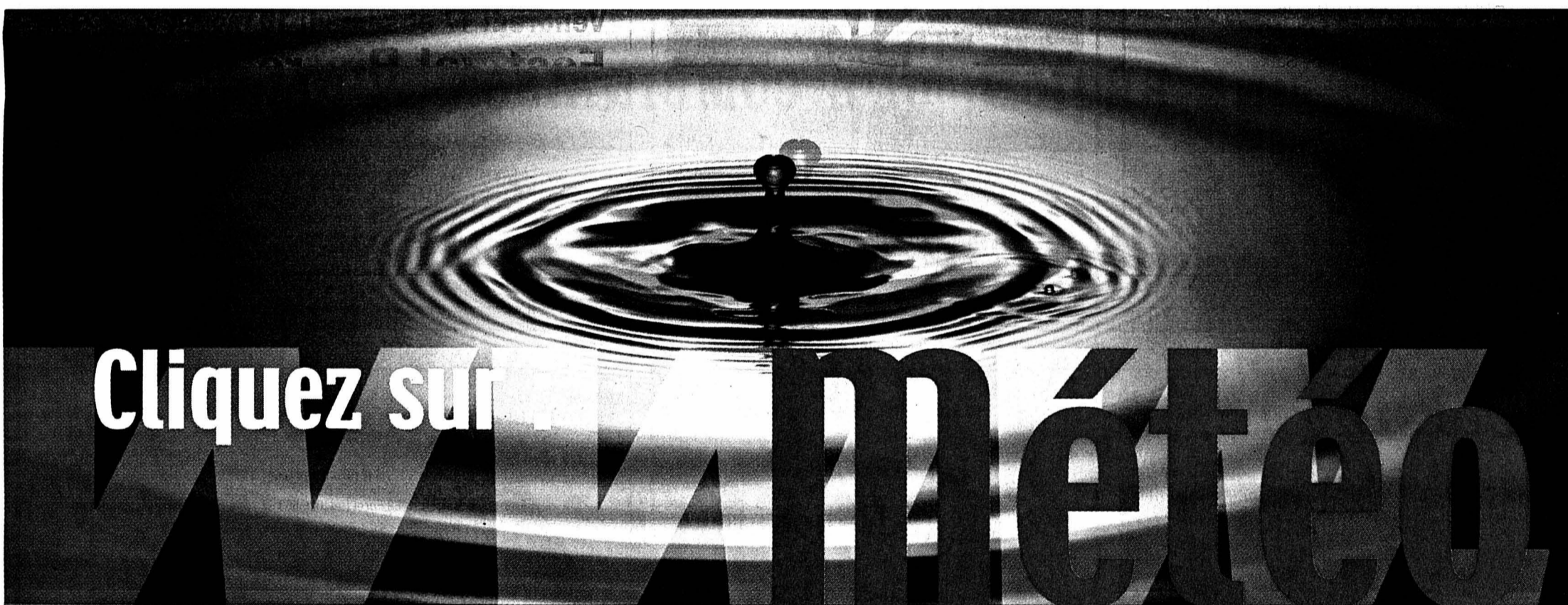

Cliquez sur **Météo**

- Les prévisions pour aujourd'hui et les jours à venir.
- Nos webcams à Neuchâtel et La Chaux-de-Fonds, avec des images actualisées toutes les dix minutes.
- Des liens vers les webcams du monde entier.
- La météo en temps réel au port du Nid-du-Crô à Neuchâtel, avec direction, vitesse et force des vents, total et vitesse des précipitations, température et pression atmosphérique.

www.lexpress.ch

Exposition permanente
Cuisines et bains
Droz & Perrin SA
Ouvert du
lundi au samedi
Tél. 032 / 863 18 54
Fax 032 / 863 18 08
2108 COUVET



Christian Rohrbach Traitement du bois Brot-Dessous



S'attaquant aux bâtiments, la mэрule pleureuse est le plus redouté et le plus dangereux des champignons. Lorsqu'il trouve des conditions favorables à son développement, son oeuvre destructrice peut rapidement prendre une grande expansion. / sp-E

Au chevet des bois meurtris

Le bois est un des matériaux de construction les plus anciens que l'homme ait employé. C'est la raison pour laquelle sa protection revêt une importance particulière et que l'on ait développé très tôt des méthodes de lutte contre les parasites pour le préserver. A Brot-Dessous, l'entreprise Christian Rohrbach est justement au chevet des bois envahis par la vermine ou de redoutables champignons des maisons tels que la mэрule pleureuse. Cette dernière se développe par une température de 21 degrés, un taux d'humidité de 30 à 40% pour le bois et supérieur à 85% pour l'air. Tout le bois des bâtiments est exposé à l'infection lorsque ces conditions sont remplies. Même des poutres de chêne peuvent être détruites. Le bois qui se trouve en contact avec la terre est particulièrement en danger, de même que celui des caves et des locaux soumis pendant longtemps aux influences de l'humidité. Au fil des ans, Christian Rohrbach a acquis d'excellentes connaissances pour combattre ce fléau. De plus, une pratique quotidienne lui permet d'intervenir efficacement sur le terrain. Les traitements appliqués dans les règles de l'art sont garantis pour une cinquantaine d'années. En cette période estivale, un contrôle préventif est recommandé, car c'est à cette époque que les parasites sont les plus virulents. Au moindre petit doute, il faut faire appel au spécialiste au numéro 032 855 14 07 qui, selon le résultat de ses investigations, établira un devis sans engagement. / paf-E

TRAITEMENT DU BOIS

Christian ROHRBACH

- Destruction des insectes du bois.
- Destruction des champignons de maison.

Expertise et devis **GRATUIT ET SANS ENGAGEMENT**

Titulaire certificat Lignum et école suisse du bois

Tél. 032 855 14 07 **2149 BROT-DESSOUS**

Près de chez vous
VOTRE AGENT SUBARU
vous garantit un travail soigné

Depuis
1979

Garage du Pré

VENTE-RÉPARATIONS TOUTES MARQUES

2114 Fleurier - Tél. 032 861 34 24

Exposition permanente
à Belle-Ile 7

Atelier:
Rue du Pré

028-327324

BECK S.A. Succ. Hervé PIAGET



Transports
en tout genre

Tél. 032 863 15 10
Fax 032 863 27 17

2103 NOIRAIGÜE

028-327322



12 parutions
1 publiportage offert
12 façons de rappeler
votre présence
à votre clientèle

PUBLICITAS

Tél. 032 729 42 42
Fax 032 729 42 43



HOTEL-RESTAURANT «Beauvallon» Bar «Les Flots Bleus»

Rue du Parc 19 - Couvet
Tél. 032 863 34 39
Fax 032 863 36 80

- Bar convivial ouvert 7j/7
- Apéro à partir de 11h et de 17h
- Chambres d'hôtel tout confort
Fr. 60.-

028-354746

SUZUKI SPÉCIAL ÉDITION Votre agence



GARAGE TIVOLI

J.-M. Vaucher

Ignis 4x4 Special Edition
Prix de base: Fr. 22990.- + Fr. 500.-
Valeur de l'équipement Special Edition: Fr. 3800.-
Vous économisez: Fr. 3300.-

Tél. 032 861 25 22
2115 BUTTES

028-354748

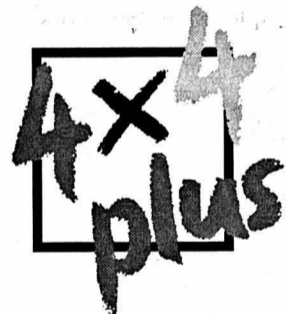

UNE RÉGION, UNE COMBINAISON PUBLICITAIRE!

L'EXPRESS

L'Impartial

Le Quotidien Jurassien

LE JOURNAL
DU JURA

AVIS DIVERS

Leasing

Honda Leasing: 48 mois (TVA incluse), 10'000 km/an,
1^{er} versement: 10% du prix d'achat

Ce taux de leasing exceptionnel est valable
du 1^{er} mars au 30 juin 2002 sur toutes les Civic,
sur tous les HR-V, 4x4 compris, et sur tous
les monospaces compacts Stream 1.7i et 2.0i.

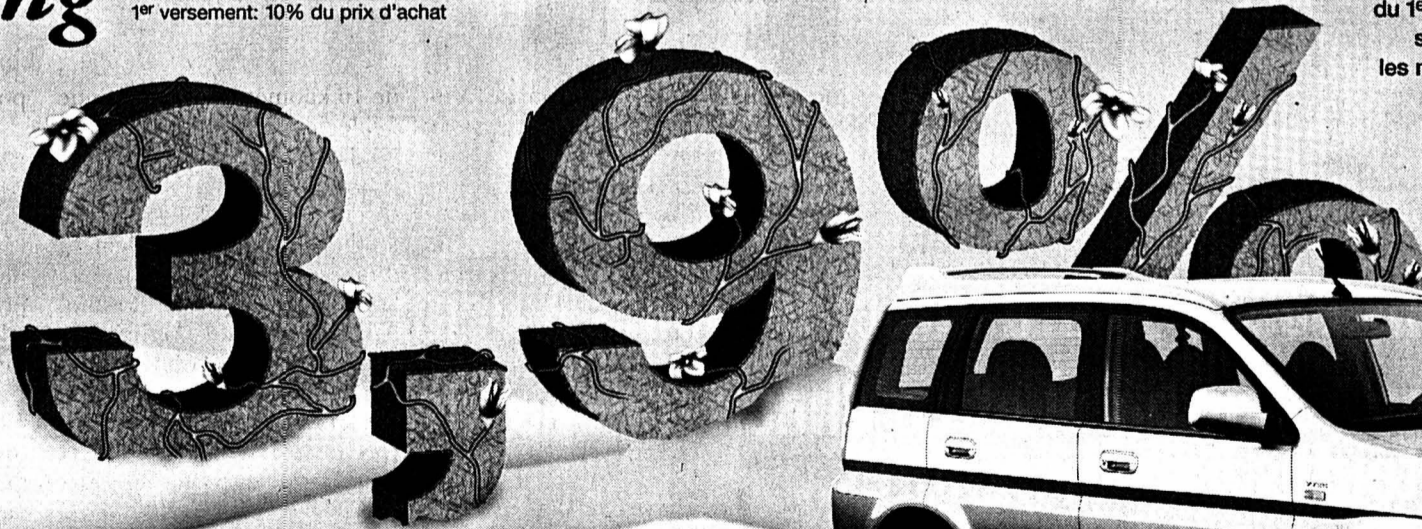

Stream

Stream 1.7i LS, 125 ch, 5+2 places: Fr. 29'900.-
Leasing: Fr. 340.-/mois



Civic

Civic 3 portes 1.4i LS, 90 ch: Fr. 22'400.-
Leasing: Fr. 255.-/mois
Civic 5 portes 1.4i LS, 90 ch: Fr. 22'900.-
Leasing: Fr. 260.40/mois



HR-V

HR-V 3 portes 1.6i 2WD, 105 ch: Fr. 23'900.- net
Leasing: Fr. 312.05/mois
HR-V 5 portes 1.6i 2WD, 105 ch: Fr. 25'400.- net
Leasing: Fr. 331.40/mois

144-090897

Boudry: Honda Automobiles Neuchâtel, Route du Vignoble 13, Tél. 032/843 03 23. **Fleurier:** Garage Moderne, W. Gattolliat, Rue du Patinage 1, Tél. 032/861 11 86. **Le Landeron:** Garage C. Fracchetti, Rue de Soleure 8, Tél. 032/751 23 24.



Les impôts baisseront

Fleurier ■ Le Conseil général accepte de diminuer le coefficient fiscal de quatre points. Le hangar du feu sera refait

Par
Mariano De Cristofano

Les impôts baisseront à Fleurier. Ainsi en a décidé le Conseil général, réuni mardi soir. Au vu d'un excellent exercice comptable 2001 et de tendances favorables pour les années à venir, le Conseil communal proposait de fixer le coefficient fiscal, dès le 1er janvier de cette année et pour 2002, à 100%, au lieu de 104 pour cent. Une proposition acceptée par 23 voix et deux abstentions.

Tous les groupes politiques ont appuyé le projet de l'exécutif. Pour Pascal Stirnemann (Forum), il existe toutefois un risque que le taux fiscal joue au yoyo ces prochaines années. Compte tenu de l'introduction de taxes causales et du résultat de 2001, Forum a estimé nécessaire de faire un geste pour la population. Eric Luthy (PS) a félicité le Conseil communal pour son courage politique. Il a salué la baisse proposée, qui soulagera les budgets des ménages aux revenus modestes.

Les libéraux, par la voix de Jacqueline Auclair, se sont déclarés satisfaits de l'évolution des comptes communaux et qu'il était bon que le contribuable en profite. Les libéraux voient dans une baisse du taux fiscal la possibilité d'augmenter l'attractivité du village, tout en remerciant les communes riches du Littoral de leurs efforts dans le cadre de la péréquation financière (Fleurier a touché deux millions en 2001).

Les radicaux ont soutenu unanimement la proposition de l'exécutif de faire un geste en faveur de la population. Le porte-parole, Bernard

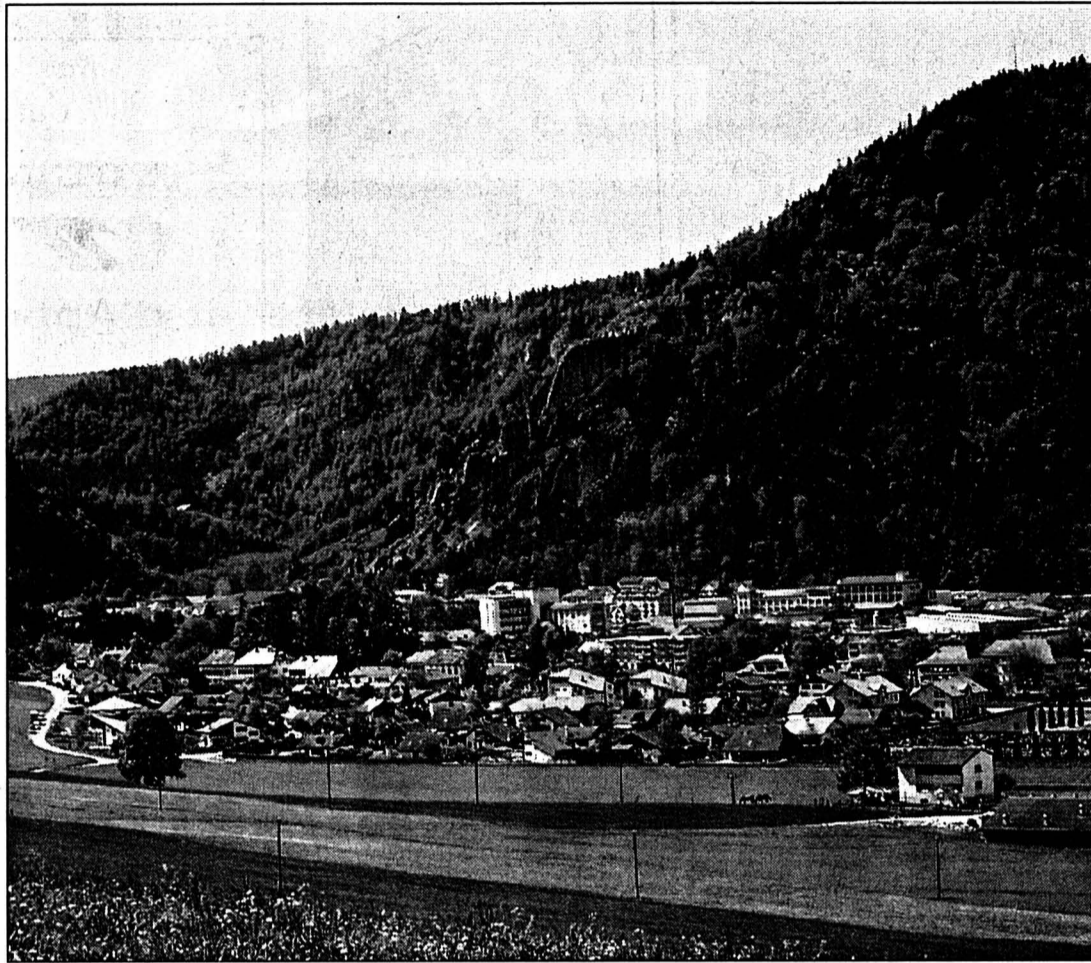

En diminuant les impôts, les autorités de Fleurier souhaitent augmenter l'attractivité de la commune. PHOTO DE CRISTOFANO

Gertsch, a toutefois insisté sur la nécessité de bien informer sur le risque d'un effet de yoyo du taux fiscal.

Satisfaction unanime

Avant de se prononcer sur la baisse des impôts, le Conseil général s'est penché sur les comptes 2001 qui bouclent avec un bénéfice brut de 815.000 francs - déficit de 445.000 francs prévu au budget - pour des charges totales de 16,4 millions de francs. Des comptes approuvés à l'unani-

mité. Les groupes politiques ont tous exprimé leur satisfaction quant au résultat obtenu.

Adrien Simon-Vermot (Forum) a souligné que, sans tomber dans l'excès, la commune doit continuer à investir en remettant en état ses biens et ses infrastructures. Bernard Gertsch (PRD) s'est félicité qu'il existe encore des entreprises préférant la verte campagne au gris morne des échangeurs autoroutiers. Enfin Jacques Béguin, au nom des libéraux, a estimé que, malgré l'embellie passagère, il

s'agira de vouer une attention particulière aux comptes de 2002.

Deux demandes de crédit figuraient à l'ordre du jour. Elles ont toutes deux été acceptées. Le premier crédit, d'un montant de 50.000 francs servira à l'extension et à l'aménagement des locaux de l'orthophonie à l'Hôtel de ville. Le second crédit, d'un montant de 165.000 francs, sera utilisé pour rénover la toiture, les sols et les portes du hangar du feu. /MDC

La commune victime du passé

Fontaines ■ L'histoire de l'ancien chef-lieu du Val-de-Ruz est riche d'anecdotes amusantes

La commune de Fontaines a souvent été une victime par le passé, que ce soit lorsqu'elle s'est fait piquer le siège de l'autorité administrative du district par Cernier au 19e siècle ou qu'elle a dû renoncer à la perspective de pouvoir tirer les bénéfices de l'exploitation d'un casino égyptien dans les années 1950, par la nationalisation de ce genre d'établissements par Gamal Abdel Nas-

ser. «La péréquation nous aurait de toute façon tout repris», ont lâché mardi soir quelques conseillers généraux lors d'une causerie donnée par Maurice Evard sur l'histoire de la localité. «L'un des villages les plus intéressants du district», a conclu l'orateur.

Victime, Fontaines? Pas tellement lors de l'année comptable 2001, puisque les comptes, adoptés mardi soir par le Conseil général, révè-

lent «encore» un excédent. Même si ce dernier a quelque peu fondu en raison de rentrées fiscales surestimées, la commune se porte encore bien. Les élus ont autorisé le Conseil communal à renouveler des emprunts pour un montant total de deux millions de francs. Le bureau du Conseil général a été renouvelé, avec notamment l'accession de Daniel Grandjean (rad) à sa présidence. /phc

Lundi, c'est jour de foire

Dombresson ■ Stands et chaleur humaine sont attendus le long de la Grand-Rue

La foire de Dombresson revient comme un métronome chaque troisième lundi du mois de mai, et cette année, la manifestation tombera sur le week-end prolongé de Pentecôte. Le village s'affaire pour que les forains puissent présenter leur assortiment lundi dans la Grand-Rue. Ce rendez-vous sympathique attend une cen-

taine de stands, parmi lesquels les habitants, les sociétés locales et les marchands venus de toute la Suisse romande peuvent fraterniser. La population est cependant priée de laisser la rue principale libre dès le dimanche pour faciliter le montage des stands. Le trafic sera dévié dès le lundi matin avec l'aide des sapeurs-pompiers.

Cette année, les radicaux du Val-de-Ruz ont décidé de venir se présenter devant la laiterie. Une grue de 50 mètres de haut, munie d'une cabine de téléphérique de douze places, emmènera les personnes intéressées prendre de la hauteur par rapport à la manifestation. Pour les photographes et les amis de cette foire villageoise. /comm

La péréquation fait grogner

Valangin ■ Pas question d'être la banque de l'Etat

La commune de Valangin a vu sa situation financière s'équilibrer de manière toute provisoire en 2001. Le Conseil général l'a fort bien compris lundi soir, en adoptant des comptes légèrement bénéficiaires (1231 fr. pour 1,89 million de revenus). Président de la commission financière, Sylvian Arrigo (rad) a relevé que cette embellie était due principalement à une rentrée d'impôt plus importante que prévu, à la location de carrières des Pacots et de La Cernia, à la péréquation intercommunale ainsi qu'à des reprises sur des exercices comptables entre 1998 et 2000.

Il ne faut cependant pas occulter l'emprunt de la commune qui, malgré le bon bouclage de l'année dernière, manque de liquidités pour faire face à ses obligations. «La situation est inadmissible, a tempêté le conseiller général Sylvian Arrigo. La commune n'est pas la banque de l'Etat! Il faut attendre le plus longtemps possible avant de payer les factures que le canton nous impose.» L'écu s'en est ensuite pris à la presse «qui présente et commente les comptes des communes avant que les Conseils généraux ne les aient adoptés, quitte à donner des informations déformées et précoces.»

Quelques conseillers généraux lui ont alors rétorqué que les comptes et les rapports étaient des documents publics,

que la manière de procéder était légale et que la liberté de la presse existait encore en Suisse. Le Conseil général a ensuite renouvelé son bureau, avec Lise Widmer (rad) à sa tête et Françoise de Montmollin comme vice-présidente. Comme le plancher de la classe des grands grince et perturbe l'enseignement, un crédit de 14.000 fr. est accepté pour la réfection totale du fond de cette salle. Une modification du règlement de police, acceptée de justesse, permettra l'enlèvement des véhicules parkés illégalement au village et leur mise en fourrière.

La motion socialiste relative à la circulation au village est reçue favorablement, car elle partage les préoccupations de la commission scolaire et du Conseil communal. Ce dernier lui apportera une réponse lors d'une prochaine séance. Les élus ont ensuite évoqué le sort du terrain de football, appartenant à l'armée, mais qui sera prochainement mis en vente. Les communes de Valangin et de Boudevilliers sont intéressées à en faire l'acquisition, conjointement avec le Football club valanginois.

Enfin, des mousses se sont dégagées de la station d'épuration locale pour se déverser dans les gorges du Seyon. Cette situation passagère est due à un excédent de boues. Un vidangeur fera les travaux nécessaires quatre fois par année. /amo

Une balade en VTT

La Vallonnière ■ Trois parcours pour la 10e édition

La Vallonnière aura lieu lundi de Pentecôte, soit le 20 mai prochain. Pour la 10e édition de cette balade en VTT non chronométrée, les organisateurs - le MTB Cyclophile Fleurier - proposent pour la première fois et exceptionnellement trois parcours différents.

Le premier parcours, long de 16 kilomètres et doté d'une faible dénivellation, emmènera les participants de Fleurier à Couvet, retour par Môtiers. Le second parcours, long de 25 kilomètres et doté également d'une faible dénivellation, sera la copie conforme du premier parcours jusqu'à Môtiers. A partir de là, et avant de rejoindre la patinoire de Fleurier, les cyclistes feront encore un crochet par Buttes. Ces deux parcours s'effectueront par moitié sur des chemins goudronnés et pour l'autre sur des chemins forestiers.

Le parcours des 44 ki-

lomètres, dit touristique (70% de chemins forestiers, 30% de chemins goudronnés), emmènera les participants du côté de Couvet, puis au Crêt de Sapel, à La Brévine, aux Jordan, aux Bouilles, avant de redescendre sur Saint-Sulpice et de terminer à Fleurier. Autant dire que la dénivellation de ce troisième parcours est relativement importante.

Les départs et les arrivées auront lieu à la patinoire de Fleurier. Il s'agira de quitter Belle-Roche entre 9h et 13h pour y revenir au plus tard à 18 heures. Les inscriptions seront prises sur place (18 francs par adulte, 14 francs par enfant). Les parcours sont balisés et des cartes sont à disposition des participants, qui recevront tous un prix souvenir - ceux qui ont fait le parcours et l'ont terminé dans les délais. /mdc

RÉGION PRATIQUE

URGENCES

- Police 117.
- Urgences-santé-ambulance 144.
- Feu 118.
- Intoxication 01 251 51 51.
- VAL-DE-RUZ
- Médecin de garde: dr J. Raetz, Cernier, 032 853 21 24, jusqu'au 17.5.
- Pharmacie de service: Piergiovanni, Fontainemelon, 032 853 22 56, jusqu'au 17.5.
- Hors des heures d'ouverture, le poste de police (032 888 90 00) renseigne. Dentiste de garde: 032 722 22 22. Hôpital de Landeeyoux: 032 854 45 45.
- Consultations des nourrissons: Cernier, rue Henri-Calame 8, 2e et 4e jeudi du mois de 14h à 16h et le 1er jeudi du mois de 10h30 à 11h30.
- VAL-DE-TRAVERS
- Médecin de garde: 032 888 90 00.
- Pharmacie de service: 032 888 90 00.
- Hôpital et maternité, Couvet: 032 864 64 64. Permanence médicale: votre médecin habituel. Dentiste de garde: 032 722 22 22 à Neuchâtel ou 032 913 10 17 à La Chaux-de-Fonds. Sage-femme: 032 863 17 27. Foyer d'accueil L'Étoile: 032 863 21 91.

AGENDA

DEMAIN

- La Fontenelle Dès 18h, course de solidarité en faveur de la construction d'une école maternelle au Cameroun.

PUBLICITÉ

LUDI CLOTURES

032 857 10 20

CLÔTURES ET BARRIÈRES

PORTAILS à BATTANTS
OU COULISSANTS

AUTOMATISATION

www.ludiclosures.ch

EN BREF

BOVERESSE ■ Piscine des Combes ouverte. La piscine des Combes, à Boveresse, a ouvert ses portes hier après-midi. Les bassins demeureront accessibles jusqu'en septembre, à une date à préciser en fonction des conditions météorologiques. La piscine est ouverte tous les jours de 9h30 à 19 heures. /mdc

NEUCHÂTEL APPENZELL AI/AR

ARAINÉ
JOURNÉE CANTONALE
KANTONALTAG



05-06 MAI 02

www.ne.ch/araine

FÊTONS NOS DIFFÉRENCES!

- Plus de 500 musiciens, chanteurs et danseurs de Neuchâtel et d'Appenzell.
- En Ville de Neuchâtel et sur l'Artepilage.
- Consultez le programme!

Les entrées pour les animations en ville sont libres. L'accès à l'Artepilage demeure payant.



E PO.02

Journées cantonales

canal alpha

RTN

L'EXPRESS

L'Imperial

LOTTE CHANDE

Lire, c'est comprendre.
Ecrire, c'est être libre.
Osez apprendre!

Trop d'adultes ont des difficultés à lire et à écrire. Votre rôle est de les informer, le nôtre est de les aider.
ASSOCIATION LIRE ET ECRIRE
cours de base dispensés dans 26 localités de Romandie

Appelez-nous au **032 914 10 81**

Vous désirez mieux accompagner vos proches ou vos patients

Rosette Poletti
organise un cours d'accompagnement de personnes en fin de vie.

Ouvert à tous.

1 jour par mois sur 1 an dès le 5 septembre 2002.

Renseignements à:

IRFAP, Case postale 98, 1350 Orbe au tél. 024 441 83 89.

198-098917

Caravanes Entretien
Hubert Fasel

1400 Yverdon-les-Bains

Tél. 024 426 44 00

www.caravanes-entretien.ch

Réparations toutes marques
Vente - Reprise - Accessoires - Auvents
Neuves - Occasions
Agence Adria et T.E.C.

198-09454/010

En Suisse romande les lecteurs de

L'EXPRESS

trouveront leur quotidien dans les kiosques des gares de

- Aigle, Kiosque de la gare
- Bassecour, Kiosque de la Gare
- Bex, Bibliothèque de la gare
- Brigue, Bibliothèque de la gare CFF
- Brigue, Bibliothèque de la gare BLS
- Bulle, Kiosque de la gare
- Château-d'Œx, Kiosque de la gare
- Chaux-de-Fonds (La), Kiosque de la gare
- Corcelles/Ne, Kiosque de la gare
- Courtelary, Kiosque de la gare
- Courtepin, Kiosque de la gare
- Courtételle, Kiosque de la gare
- Delémont, Kiosque de la gare
- Fleurier, Kiosque de la gare
- Fribourg, Kiosque de la gare
- Genève, Bibliothèque de la gare, Brigitte
- Genève, Bibliothèque de la gare Cornavin, quai 4
- Genève, Bibliothèque de la gare Romande
- Genève, Bibliothèque de la gare, Gina
- Hauts-Geneveys (Les), Kiosque de la gare
- Lausanne, Kiosque de la gare Hall
- Lausanne, Kiosque de la gare Place
- Lausanne, Kiosque de la gare Sous-voie
- Lausanne, Kiosque de la gare Est
- Leyzin, Bibliothèque de la gare
- Loclé (Le), Kiosque de la gare
- Marin, Kiosque de la gare
- Martigny, Kiosque de la gare
- Montreux, Bibliothèque de la Gare M.O.B.
- Morges, Bibliothèque Naville gare
- Moutier, Kiosque de la gare
- Neuchâtel, Kiosque de la gare Hall
- Neuchâtel, Kiosque de la Lipo
- Neuveville (La), Kiosque de la gare
- Payerne, Kiosque de la gare
- Porrentruy, Kiosque de la gare
- Reconvilier, Kiosque de la gare
- Renens, Kiosque de la gare
- Romont, Kiosque de la gare
- Sainte-Croix, Kiosque de la gare
- Saint-Imier, Kiosque de la gare
- Saint-Maurice, Bibliothèque de la gare
- Sierre, Kiosque de la gare
- Sion, Bibliothèque de la gare
- Sonceboz, Kiosque de la gare
- Tavannes, Kiosque de la gare
- Tramelan, Kiosque de la gare
- Twann, Kiosque de la gare
- Vevey, Bibliothèque de la gare
- Villars-s/Ollon, Bibliothèque de la gare
- Visp, Bibliothèque de la gare
- Yverdon, Kiosque de la gare
- Zermatt, Kiosque de la gare-BVZ



CRÉATEUR D'AUTOMOBILES

RENAULT Kangoo 4x4



Il y a quand même des limites...

Grâce à sa traction intégrale avec système antipatinage, le Kangoo 4x4 fait bonne figure même dans les endroits auxquels les autres voitures n'ont pas accès. La puissance de son moteur 1.6 16V 95 ch lui en donne les moyens. Le Kangoo 4x4 s'aventure donc fièrement sur les terrains difficiles, mais sur route aussi il vous convaincra par ses performances. Kangoo 4x4 dès Fr. 24 990.- (TVA comprise), Kangoo 4x4 1.9 dCi 80 ch dès Fr. 26 550.- (TVA comprise). Avec le Kangoo 4x4 vous bénéficiez d'un taux de leasing à 4.9% ou d'une prime client de Fr. 750.- jusqu'au 30.06.02 (offre réservée aux particuliers). Plus d'infos: www.renault.ch

Neuchâtel: Garage Robert SA, 032/730 40 40

Corcelles: Garage du Crêt Claude Arm, 032/731 16 27 - Cressier: Garage P.-A. Schaller, 032/757 12 66 - Neuchâtel: D'Amico & Villanova S.à.r.l., 032/725 29 79
Neuchâtel: Garage Gibraltar, 032/724 42 52 - La Neuveville: Garage et Carrosserie des Vignes SA, 032/751 22 04 - Saint-Aubin: Garage de la Béroche Alain Perret 032/835 13 52 - Travers: Garage C. Hotz, 032/863 34 63

CRESSIER

Vente de gré à gré

Décidée à ne pas se battre contre des moulins à vent, la menuiserie Pelaton SA, à Cressier, a cessé toute activité au 30 avril dernier. L'entreprise a déjà organisé une vente des machines stationnaires. Il ne lui reste plus qu'à liquider le petit matériel et les outils avant de remettre l'immeuble.

Cette vente de gré à gré aura lieu vendredi et samedi, dans la menuiserie, rue Planches-Vallier 2. Des lots ont été préparés, ils seront mis en vente dès 8 heures. Ensuite, dès 14 heures, le petit matériel partira au plus offrant. Bricoleurs et professionnels intéressés peuvent, par exemple, acquérir des boîtes à outils, des petites machines (circulaires, sauteuses, perceuses, raboteuses...), des fenêtres d'occasion, des lots de bois, de panneaux, de vis, de lames pour boiseries, des établis, chariots, etc... /ste

RÉGION PRATIQUE

URGENCES

- **Police 117.**
- **Urgences-santé et ambulance 144.**
- **Feu 118.**
- **Intoxication 01 251 51 51.**
- **DISTRICT DE BOUDRY**
- **Pharmacie de garde:** pour les urgences et l'ouverture de la pharmacie de garde, le n° gratuit 0800 832 800 renseigne. **Médecin de garde Basse-Areuse:** 079/387 21 00. **Médecin de garde Côte neuchâteloise:** 144. **Médecin de garde région Bevaix-Bé- roche:** 032 835 14 35. **Dentiste de garde:** 032 722 22 22. **Hôpital de la Béroche:** 032 836 42 42. **Vétérinaire de garde:** le tél. de votre vétérinaire renseigne.
- **ENTRE-DEUX-LACS**
- **Pharmacie de garde:** de la Tour, La Neuveville, 032 751 24 24, jusqu'au 20.5.
- **Permanence médicale:** votre médecin habituel. **Vétérinaire de garde:** le tél. de votre vétérinaire renseigne.

DISTRICT DE LA NEUVEVILLE

- **Police cantonale:** 032 751 75 81.
- **Médecin de garde:** durant la semaine, chaque médecin assure la garde de ses patients.
- **Pharmacie de service:** voir Entre-deux-Lacs. Le soir pendant la semaine uniquement sur appel téléphonique préalable.

AGENDA

AUJOURD'HUI

- **Colombier** La troupe Entr'acte présente un spectacle de Prévert, 20h30 à la grande salle.
- **La Neuveville** Régate d'entraînement de la bordée de Tribord, de 19 à 21h.
- **Peseux** Conférence-discussion de Rosette Poletti «Dire ou ne pas dire» sur le thème de la communication familiale, 20h15, aula du collège.

DEMAIN

- **Boudry** «Les poules parlent d'eux, les chicken d'elles», par les Amis de la scène à 20h30 à La Passade.
- **Boudry** Concert en faveur de Terre des hommes, avec la chorale d'enfants Pyramide, le ventriloque Roger Guyot, le club Dynamic dandies et David Lack, à 20h à la salle de spectacles.
- **Colombier** La troupe Entr'acte présente un spectacle de Prévert, 20h30 à la grande salle.

Sur l'autel de la rentabilité

La Poste ■ Le géant jaune ferme les offices de Chambrelieu, Chez-le-Bart et des Bayards, mais maintient ceux de Montmollin, Rochefort, Noiraigue et Buttes

Par **Christiane Meroni**

Le couperet vient de tomber! Les guichets postaux de Chambrelieu, Chez-le-Bart et des Bayards seront définitivement fermés le 2 septembre prochain. Dans un communiqué, La Poste Suisse relève néanmoins qu'elle maintiendra, en tant que filiales, les offices de Montmollin, Rochefort, Noiraigue et Buttes.

Consciente qu'en changeant cette forme de gestion elle fait disparaître une certaine tradition, la direction du géant jaune s'engage, par écrit, à fournir des prestations de qualité. «Avec le service postal à domicile, nous proposons à la population concernée une solution conviviale. Ce service donne la possibilité aux clients de remettre au facteur des lettres et des colis, d'effectuer des versements et des paiements ainsi que d'autres opérations, et ce, depuis leur domicile. Le personnel de distribution sera informé des demandes de prestations par le biais d'un petit panneau que chacun voudra bien disposer au niveau de sa boîte aux lettres.» La Poste promet également de distribuer ces panneaux à tous les ménages et en temps opportun.

Les fruits de la récolte

La décision de dresser le bilan et de réorganiser le réseau de plus de 1500 offices de poste remonte à janvier 2001. C'est donc sur la base de cette étude, et sous la forme d'un tout-ménage, que les habitants des localités concernées ont appris les changements.

«Pour l'instant, le comité de l'Association pour le maintien des services publics actuels à Chambrelieu (Amspac), est partagé, confesse Laurent Debrot, le président. En mars, nous insurgeant contre la fermeture imminente de la poste et



Déposée en avril, la pétition pour le maintien d'un guichet postal à Chambrelieu n'a pas trouvé grâce auprès d'Ulrich Gygi, directeur de la Poste. PHOTO A

celle de la station CFF, nous lançons une campagne de signatures. En avril, nous envoyions, par poste, aux directions d'arrondissement et de secteur de La Poste et des CFF, plus de 1650 signatures accompagnées d'une missive dans laquelle nous leur demandions de surseoir à leur décision de fermeture et de mettre en place une structure durable pour le maintien, voire le développement de leur service public à Chambrelieu. La Poste et les CFF ayant fait fi de la vox populi, que pouvons-nous faire de plus si ce n'est attendre et voir si la réalité colle à la fiction?»

Guichets fermés sur le Littoral

Pour importante qu'elle fut, la récolte de signatures n'a, le fait est, pas franchement porté ses fruits. Le 2 septembre pro-

chain, le guichet de Chambrelieu sera bel et bien définitivement fermé. La localité dépendra alors de l'office postal de Bôle (2014), ouvert du lundi au vendredi de 7h30 à 12h et de 14h30 à 18h, le samedi de 8h30 à 11 heures. Le numéro postal d'acheminement (NPA) 2202 sera alors remplacé par 2019 Chambrelieu.

Même destin pour la poste de Chez-le-Bart (2025), qui sera rattachée à celle de Gorgier mais dont le NPA 2025 restera, par contre, inchangé. La population sera, quant à elle, avisée en temps voulu des horaires d'ouverture.

Guichets maintenus sur le Littoral

La poste de Rochefort (2203) sera maintenue en tant que fi-

liale. Elle sera subordonnée à l'office de Bôle (2014) – mêmes horaires que pour Chambrelieu. Pour une question organisationnelle, Rochefort aura le même numéro postal que Chambrelieu, à savoir 2019.

La Poste proposera également de nouvelles opportunités de travail aux titulaires de ces deux offices.

Maintenu, mais en tant que filiale, l'office de poste de Montmollin (2205) sera, dès septembre, subordonné à celui de Corcelles (2035). De nouveaux horaires d'ouverture seront en outre appliqués à Montmollin, où la population sera également avisée. A partir du 2 septembre, le NPA sera modifié en 2037 Montmollin.

La poste de Noiraigue (2103) – dont dépendent

Le Val-de-Travers n'est pas épargné

À compter du 2 septembre prochain, la poste des Bayards se fermera à son tour et, à l'instar de Chambrelieu et de Chez-le-Bart, les prestations postales s'effectueront chez les clients.

Le guichet postal de 2127 Les Bayards (le numéro postal restant) dépendra dès lors de l'office de 2126 Les Verrières, ouvert du lundi au vendredi de 7h30 à 12h, de 15h à 18h et le samedi, de 8h à 10h30.

Maintenu, l'office de poste de 2115 Buttes, dont le numéro postal reste inchangé, sera néanmoins géré comme une filiale de l'office postal de 2114 Fleurier. A ce jour, et bien que la date de mise en œuvre n'a pas encore été définie, La Poste Suisse est catégorique: «Nous ne manquerons pas de vous avertir dès que nous l'aurons arrêtée!» /chm

déjà depuis un certain temps les localités de Champ-du-Moulin, Brot-Dessous et Frereules (toutes trois inscrites sous le NPA 2149) – sera maintenue mais gérée comme une filiale de l'office de poste de Travers (2105). La date de mise en place de cette organisation n'est pas encore connue. Les nouveaux horaires d'ouverture qui seront appliqués à Noiraigue (2103), non plus. Les numéros postaux attribués à Noiraigue, Champ-du-Moulin, Brot-Dessous et Frereules resteront, par contre, inchangés. /CHM

Printemps rime avec fête

Enges ■ Marché aux plantons et course aux œufs ce week-end

Comme chaque année, printemps rime avec fête à Enges et cette année ne déroge pas à la tradition. «Les anciens du village racontent que dans le passé, les villageois faisaient tout pour retarder le coureur en lui offrant force vin et friandises. Ils chassaient ainsi définitivement la neige et le froid. Nous allons remettre cette formule au goût du jour», affirme le président de la jeunesse d'Enges.

C'est tout un village qui donne congé au froid et à l'hiver en proposant sur trois jours, de vendredi à dimanche, des animations diverses. Le samedi est consacré au marché aux plantons, agrémenté de stands de produits du terroir. Les enfants pourront se balader avec des lamas ou participer à un grand troc. La journée se terminera vers 17h30 par une raclette géante servie à la salle communale.

La nuit appartiendra à la jeunesse du village qui organise un grand bal musical jusque fort tôt le matin. Le dimanche est quant à lui réservé à la course aux œufs nouvelle formule et à son cortège d'en-

fants déguisés. «De mémoire d'homme, il y a toujours eu une course aux œufs à Enges», ajoute encore Claude Gisiger, président d'Anim'Enges. Vendredi dès 19h, grillades. Samedi, marché aux plantons. En soirée, raclette et nuit du grand tétras. Dimanche, course aux œufs et cortège des enfants. /etb



Il y aura du sport, dimanche, pour la traditionnelle course aux œufs. PHOTO A-GALLEY

Courir aussi pour les autres

Gorgier ■ Des élèves du collège des Cerisiers organisent un marathon pour l'école de Sojisile

Pour offrir aux écoliers de Sojisile les moyens de créer un jardin scolaire en plein cœur d'un bidonville d'Afrique du Sud, les élèves de la 8e moderne du collège des Cerisiers organisent demain et vendredi, de 14 à 17 heures, un marathon au port de Saint-Aubin.

Chacun peut s'inscrire pour courir ou pour parrainer un coureur. Mouillant leur maillot pour la bonne cause, les élèves des Cerisiers comptent, dès lors, vraiment être entendu loin à la ronde! Deux départs sont prévus. L'un, à 14 heures pour les élèves, l'autre, à 16h30 pour les autres participants. Le parcours, tracé et long de 1,1 kilomètre, correspond à 7 ou 8 minutes de course.

Outre cette action pour laquelle les sportifs sont d'ores et déjà certains de ne pas mettre les deux pieds dans la même basket, les élèves de la classe de Valérie Gilliard participeront également à une exposition-vente de photos d'Afrique du Sud, prises par Eliane Pierrehumbert, et qui

se déroulera, durant deux week-ends, les 7 et 9 et les 14 et 16 juin prochain, au Caveau de Boudry.

Une belle mobilisation

Dans le cadre d'une expo consacrée à des dessins d'enfants et des photos de l'école de Sojisile, et profitant du 25e anniversaire des Cerisiers, les élèves d'Eliane Pierrehumbert avaient déjà, à l'époque, monté un stand et vendu des ananas.

Récoltant 500 francs – l'équivalent du salaire mensuel d'un instituteur en Afrique du Sud –, ils décidèrent de consacrer cette somme à l'achat de matériel didactique pour l'enseignement des mathématiques. En automne 2000, Eliane Pierrehumbert et son collègue Jean-Luc Geiser se rendirent alors à Cape Town pour apporter cet argent.

L'objectif de récolter de l'argent pour financer la construction d'un jardin scolaire dans l'école du bidonville prouve, si besoin est, que ni Eliane Pierrehumbert, instigatrice du projet, ni les élèves

de la classe de Valérie Gilliard, ne souhaitent, d'une manière ou d'une autre, tomber dans les traverses de l'aide directe! /chm



Eliane Pierrehumbert, enseignante et instigatrice du projet «Sojisile». PHOTO SP

Actions du 14.5 au 20.5

Tartelettes à la crème

2 pièces, 100 g

2.90

au lieu de 3.90



Pâté de campagne

Paul Prédault
frais, de France
la tranche de 160 g

4.10

au lieu de 4.90

Mousson de canard

Paul Prédault pure
mousse de canard
la tranche de 160 g

5.10

au lieu de 5.90

Salade pommée

du pays
la pièce

1.10



Poulet St-Sever entier

frais, de France
Label Rouge
le kg

9.90

au lieu de 13.-

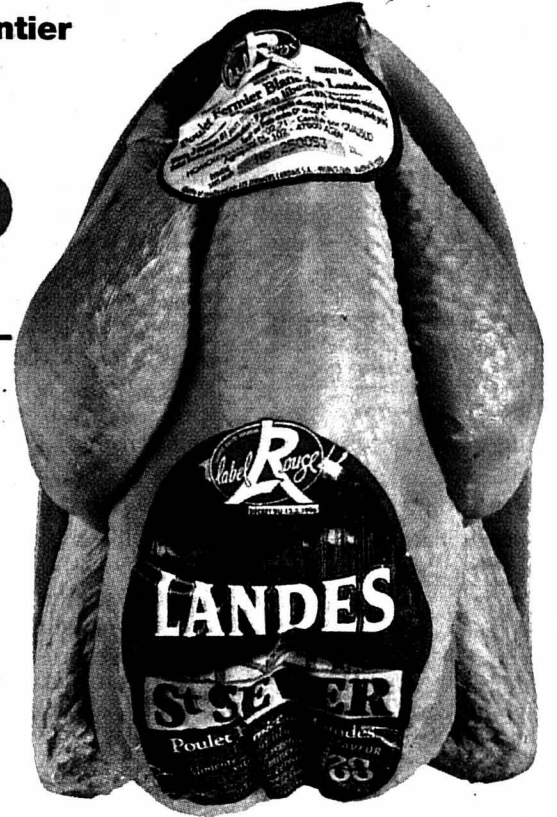

Carottes
d'Italie et d'Espagne
le kg

1.30



Bananes
d'Amérique centrale
le kg

2.50



JUSQU'À ÉPUISEMENT
DU STOCK!

Mozzarella
Santa Lucia

le lot de 3 x 150 g

5.50

au lieu de 7.20



Gigot d'agneau frais
avec os

de Nouvelle-Zélande
le kg

18.-

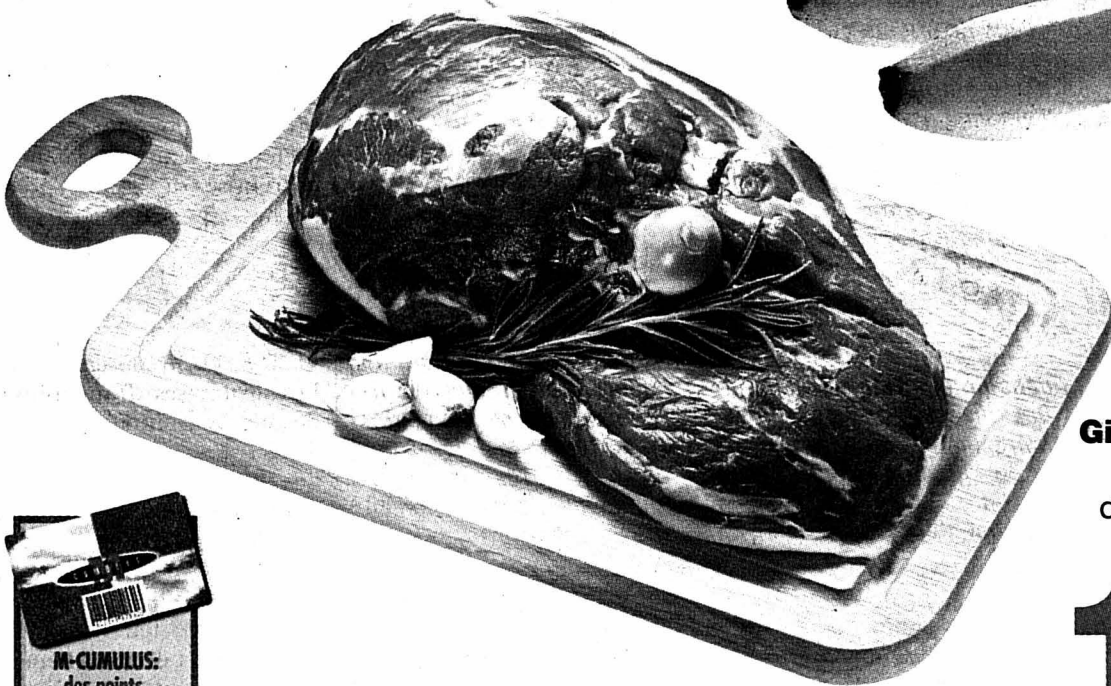

MGB www.migros.ch



Société coopérative Migros Neuchâtel/Fribourg

MIGROS

Le Pays-Francheur

Systeme social d'avant-garde

Assistance ■ *Après avoir dressé le profil des bénéficiaires, le canton du Jura met en place une politique sociale uniforme. Contrats d'insertion en prime*

Par
Michel Gogniat

« Une loi sociale d'avant-garde, certainement l'une des plus modernes du pays et une approche nouvelle de l'assistance avec les contrats d'insertion »: voilà résumée la réforme de l'aide sociale jurassienne, présentée hier par le ministre Claude Hêche. En voici un reflet en trois volets.

Un traitement uniforme. Dans l'ancien système, on peut dire qu'il y avait autant de pratiques dans l'aide sociale qu'il n'y avait de communes (83 au total). Et on connaissait la friolité de certaines petites communes. Ce système est banni pour une pratique plus égalitaire. Désormais, c'est le service cantonal qui décidera de l'octroi des prestations sociales. La commune n'est pas écartée de la décision puisque c'est elle qui les prévoit en vérifiant les indications données, les services sociaux régionaux coopérant à l'établissement du dossier. L'an passé, ce sont près d'un millier de Jurassiens qui ont bénéficié de l'aide sociale.

Simplification aussi au niveau du financement des crèches: leurs déficits sont pris en charge à hauteur de 60%

par le canton, et 40% par les communes sans tenir compte du siège de la crèche, ceci pour en faciliter l'accès.

Le profil des assistés. Selon une enquête réalisée l'an passé, le profil des personnes qui ont eu recours à l'aide sociale dans le Jura se définit comme suit: Le phénomène est largement urbain puisque Delémont (50% de la population) enregistre 70% des cas, contre 25% en Ajoie (37% de la population) et 5% aux Franches-Montagnes (13% de la population). La population étrangère (12% de la population du canton) est largement touchée (43% des cas), ce qui montre sa fragilité et sa difficulté d'intégration. Enfin, et c'est une surprise, 60% des demandeurs ont moins de 40 ans! Les femmes seules, les demandeurs d'emplois ou en quête de l'assurance invalidité (AI) sont également les plus sensibles à la précarité.

Les contrats d'insertion. Nouvelle approche au niveau de l'insertion. On veut passer d'une logique d'assistance (souvent péjorative) à une logique de participation ou d'intégration. Cela se traduit par les fameux contrats d'insertion, contrat signé afin d'engager un processus de

changement pour parvenir à la reconstruire une image positive. Le contrat (d'une durée d'une année, généralement) donne accès à un montant incitatif mensuel (de 150 francs), mais, surtout, propose tout un train de mesures pour y parvenir: des cours de

langue à la gestion d'un budget en passant par des mesures d'apprentissage ou de participation sociale. Un réseau se met en place à cet effet. Le Service de l'aide sociale souhaiterait que davantage d'entreprises s'engagent dans ce programme. /MGO



Le ministre jurassien Claude Hêche, ici en compagnie de son bras droit Jean-Marc Veya, chef du Service de l'aide sociale, a présenté hier «une des lois les plus modernes du pays».

PHOTO GOGNIAT

La jeunesse au pouvoir

Constatant que le Jura connaît un large déficit en matière de politique de la jeunesse (pas de poste d'animateur jeune, manque de centre d'animation, de site ou de ligne SOS jeunes), le canton lance un vaste processus de consultation auprès des jeunes et des ados du Jura. Sous le titre «La jeunesse au pouvoir», les ados et les élèves seront invités à un jeu de rôle dans leurs diverses écoles pour prendre, l'espace d'une heure, la place des politiques. Chaque classe fera dix propositions traduisant leurs besoins ou leurs préoccupations. Il s'agit de faire participer la jeunesse à l'élaboration de la loi cantonale les concernant et les sensibiliser à la citoyenneté.

En septembre, un séminaire réunira, aux Franches-Montagnes, une vingtaine de délégués représentatifs qui débattront des propositions reçues et arrêteront un catalogue à l'endroit du gouvernement. Une excellente initiative! /mgo

ENBREF

SAINT-AUBIN-SAUGES ■ Comptes positifs. Lundi soir, les élus de Saint-Aubin-Sauges ont adopté les comptes 2001, à l'unanimité. Le bouclage montre un léger excédent de recettes de 8200 francs. Montant obtenu après avoir effectué des amortissements supplémentaires de 296.000 francs. Lors de cette même séance, les élus ont officialisé le retrait de la commune du Syndicat intercommunal de la station de télédistribution Boudry-Colombier (Sitebco). Il ne s'agissait que d'une formalité, dès lors que la commune a vendu son télé-réseau. Les conseillers généraux ont par contre refusé l'entrée en matière concernant une demande de crédit de 454.400 fr. pour des travaux de rénovation de l'immeuble communal, à la rue de la Gare 4. Le projet a paru cher en fonction du rendement escompté. Dans les divers, des voix se sont fait entendre pour demander un réaménagement de la route cantonale N5, suite à l'ouverture du tronçon autoroutier. /ste

MONTALCHEZ ■ Taux inchangé. Lundi, les élus de Montalchez ont adopté à l'unanimité les comptes 2001, qui bouclent sur un excédent de recettes de 21.900 francs. Des amortissements supplémentaires ont pu être réalisés pour un montant de 79.000 francs. Le taux fiscal reste maintenu à 117,5 pour cent. /ste

JURA ■ Nouveau chef à l'OEPN. Le Gouvernement a désigné Jean-Pierre Meusy comme chef de l'Office des eaux et de la protection de la nature (OEPN). Il succédera à Jacques Babey et entrera en fonction au début décembre. Agé de 39 ans, domicilié à Develier, il a une formation de chimiste ETS et un diplôme postgrade en gestion d'entreprise. Il a travaillé durant deux ans comme inspecteur des industries au sein de cet office. Il a notamment été directeur de Fairtec, Delémont, entreprise de traitement de déchets spéciaux. Il traite le projet de cadastre des sites pollués et la réorganisation de l'office. /vig

BIENNE ■ Gymnases primés. Les gymnases francophones de Bienne viennent de se voir décerner, par le Centre suisse de perfectionnement du corps enseignant du degré supérieur (CPS), un prix de 3000 francs récompensant la cohérence et le degré d'aboutissement de leurs nouveaux programmes d'enseignement, lesquels offrent aux élèves de multiples approches interdisciplinaires. /comm

COURTELARY ■ Une eau irréprochable. Les dernières analyses effectuées sur l'eau du réseau de Courtelary ont révélé une qualité irréprochable du précieux liquide au point de vue bactériologique. /comm-réd

HAUTERIVE ■ Christian Wüthrich au Conseil communal. Les Altaripiens auront sans doute remarqué l'erreur qui s'est glissée dans notre édition d'hier: c'est bien le libéral Christian Wüthrich, et non un imaginaire Christian Fahrni, qui a remplacé Pierre Fahrni au Conseil communal. /cpa

TRIBUNAL DE BOUDRY

A la fin, qui a trompé qui?

Siégeant sous la présidence de François Ott, juge-suppléant, le Tribunal de police de Boudry a entendu, lundi, une Bernoise de 46 ans, N.S., prévenue d'escroquerie sur plainte d'une ex-amie.

En septembre 2001, la plaignante avait souscrit en son nom, mais au profit de N.S., qui est sous tutelle, un abonnement téléphonique auprès de Swisscom. Cet abonnement fut résilié quelque temps plus tard, on ne sait guère pourquoi! Ulcérée, N.S. l'a fait réactiver. S'est-elle alors fait passer pour la plaignante qui était signataire du contrat? L'accusée le conteste.

Trahie par son amie

Toujours est-il que la plaignante a dû s'acquitter des factures de Swisscom que N.S. laissait impayées! Elle évalue le préjudice subi à près de 800 francs. Elle estime avoir été trahie par son amie. Mais, sans vouloir lui jeter la pierre, elle s'en remet à dire de justice.

L'avocate de la défense qualifie de floue cette affaire dans laquelle on ne sait qui a été trompé! Swisscom ou la plaignante? En l'espèce, l'escroquerie n'est pas réalisée à satisfaction de droit, plaide-t-elle. Et, de conclure à l'acquiescement de sa cliente. Le jugement sera rendu le 27 mai prochain. La prévenue risque dix jours d'emprisonnement, peine requise par le procureur général. /mbt

Rubrique Littoral

Tél. 032 723 53 30
Fax 032 723 53 09
e-mail: littoral@lexpress.ch

Champions en nombre au concours d'attelage Bellelay ■ La fondation sera animée ce week-end de Pentecôte

Le Concours d'attelage de Bellelay, organisé par le syndicat chevalin du lieu, vivra sa 8e édition ce lundi de Pentecôte. Une édition passionnante, si l'en croit le président, Jean-Pierre Graber, qui annonce la participation de nombreux spécialistes de la discipline. Quatre épreuves figurent au programme de ces joutes, à savoir celles qui sont réservées respectivement aux chevaux de trois ans, de quatre ans, de cinq et six ans, ainsi que l'épreuve de maniabilité de catégorie libre.

Relevons encore que la journée de samedi sera consacrée, comme chaque année, aux tests en terrain. Une soixantaine de chevaux y seront présentés, attelés ou montés, dont une moitié seront mis en vente.

«Les chevaux de ce monde», l'exposition présentée depuis l'Ascension par la Fondation Bellelay, avait accueilli jusqu'à hier plus de 6000 visiteurs. Un succès énorme. A noter également que les deux dernières représentations de «Cheval, mon ami», le spectacle équestre de Jean-Luc Mayor sont agendées lundi. Quant aux races de chevaux exposées, tous les spécimens méritent le détour, du petit poney islandais à l'impressionnant shire, 1m80 au garrot pour une tonne de muscle! /dom

Tests en terrain samedi de 8h30 à 16h; concours d'attelage lundi, premier départ à 7h, épreuve libre à 15h15. Fondation Bellelay: exposition ouverte demain et samedi de 9h à 22h, les autres jours de 9h à 20h; spectacles dimanche à 16h, lundi à 11h, 14h30 et 16 heures



Le concours d'attelage de Bellelay, un rendez-vous équestre dont le succès n'est jamais démenti. PHOTO A

Coups de feu nocturnes Moutier ■ Un homme a tiré dimanche soir depuis sa fenêtre

Le Service des juges d'instruction du Jura bernois a annoncé hier que plusieurs coups de feu ont été tirés dimanche contre la façade d'une entreprise, à Moutier. Personne n'a été blessé et le tireur a pu être appréhendé.

Le 12 mai dernier, à minuit dix environ, la centrale régionale d'engagement de la police cantonale bernoise, à Bienne, a été avisée du fait que plusieurs coups de feu avaient été entendus dans un quartier de Moutier. Des investigations, lancées rapidement, ont permis d'établir l'identité de l'auteur et de déterminer qu'il avait bel et bien tiré à plusieurs re-

prises, au moyen d'un fusil d'assaut, depuis une fenêtre de son appartement.

L'homme, un ressortissant suisse de 28 ans, a été appréhendé quelques heures plus tard par des membres de l'unité spéciale d'intervention Gentine. Il a reconnu les faits et a avoué avoir agi sous l'emprise de l'alcool et de médicaments.

Après avoir été entendu par les autorités d'enquête, l'auteur a été remis en liberté et devra se soumettre à un traitement médical spécialisé. D'autres investigations sont en cours. /comm-réd

Approche dynamique Tramelan ■ Le CPC-JB se dote d'une salle multimédia

« Une salle de cours qui donne envie aux adultes de retourner à l'école. » C'est en ces termes que Jean-Pierre Donzé, directeur du Centre professionnel commercial du Jura bernois (CPC-JB), a décrit «Médiastar», un outil au service de l'enseignement pluridisciplinaire conçu par l'entreprise française Edu4. Chef de la section francophone de l'Office cantonal de la formation professionnelle, John Buchs abonde dans le même sens. Responsable de l'installation des équipements, Jean-Marie Mettetal a

précisé que cette salle multimédia pouvait également servir à dispenser des cours classiques.

L'outil en question a été conçu dans le but de proposer un espace pédagogique multimédia accessible au plus grand nombre d'élèves afin de généraliser l'utilisation des nouvelles technologies éducatives. Un enseignant est à même de maîtriser cet outil après une dizaine d'heures d'instruction seulement. Financé par le canton, ce projet s'est élevé à 75.000 francs. Seize postes de travail sont mis à la disposition des élèves. /ood

Un voyage inoubliable avec Pascal Auberson

Expo.02 ■ Dans le rôle des compagnons d'Ulysse, les choristes du lycée Blaise-Cendrars ont pris part au spectacle d'ouverture sur l'artéplage d'Yverdon

Par
Denise de Ceuninck

Pour les 52 choristes du lycée Blaise-Cendrars, à La Chaux-de-Fonds, l'odyssée a commencé le jour où Pascal Auberson leur a demandé de prendre part, avec lui, au spectacle d'ouverture d'Expo.02. Le bonheur! Vrai que le chanteur savait que les lycéens seraient les meilleurs «compagnons d'Ulysse», rôle qu'il assure dans la mise en scène de François Rochaix. Soudain, l'épopée d'Ulysse s'est mise à résonner avec une immédiateté troublante.

Quelques-uns des choristes relatent ici cette fabuleuse aventure.

Etiez-vous en adéquation avec le thème?

On ne se rend pas compte de l'ampleur de la chose, on se sent membre d'une im-

mense aventure qui englobe tant de monde... Finalement, on est un peu frustré sur le détail. Quoi qu'il en soit, tout cela sera inoubliable. La démarche va beaucoup plus loin que le spectacle. Auberson est quelqu'un de très sensible. Pendant les temps d'attente, nous avons beaucoup parlé avec lui. Nous avons commencé de travailler en janvier déjà, nous avons fait un camp...

Quel est votre souvenir le plus vibrant?

Lorsque nous avons enregistré le clip, il y avait trois bateaux autour du nôtre... A la mi-avril, nous avons passé deux nuits à nous «cailler» sur un bateau pour enregistrer les images. Tout cela, ça rapproche. La mythologie grecque était devenue tout à coup très secondaire...

Evoluer dans un cadre professionnel d'aussi haute qualité, c'est fabuleux, c'est une chance unique. A force d'entendre parler les cameramen, nous nous sommes familiarisés avec leur jargon technique.

Quelques-uns parmi vous passent le bac dans quinze jours...

Oui, mais on a justement besoin de penser à autre chose... On est heureux d'être à La Chaux-de-Fonds, dans une école ouverte sur les disciplines artistiques. Vrai que notre maître de musique a dû un peu arracher l'autorisation... Vrai encore que François Cattin sait transmettre sa passion, c'est un maître de musique hors du commun. /DDC

A voir ce soir à 21h sur les chaînes de TV suisses



Dans la nuit, l'embarcation d'Ulysse arrive à quai...

PHOTO KEYSTONE

Haute boulangerie à La Chaux-de-Fonds

Le Panetier ■ Une nouvelle société orientée tradition

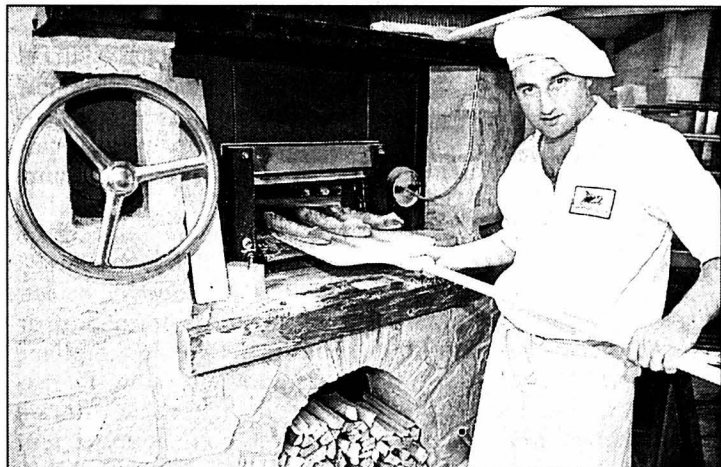

Au Panetier, les clients peuvent assister au travail du boulanger. PHOTO LEUENBERGER

«C'est un clin d'œil du destin», confie Pierre-André Sommer. Le maître boulanger ouvre samedi prochain une boulangerie dans la maison qui a abrité «durant plus de cent ans une des boulangeries les plus renommées des Montagnes neuchâtoises», soit de 1875 à 1980. Le Panetier occupe sept personnes, dont, outre le chef d'entreprise, deux boulangers. La maison est l'une des plus anciennes de La Chaux-de-Fonds. Elle a été construite en 1730. «Son toit est à 1000 m d'altitude.» Hermann Marending, venu de Suisse alémanique, avait repris le commerce en 1939. C'est en aidant le boulanger que Pierre-André Sommer, alors enfant, a été pris par le virus du métier. Il devient le fils spirituel d'Hermann Marending, «qui a malheureusement perdu tous ses descendants», et gravit tous les échelons de la société. Il en a assumé la direction durant dix ans, jusqu'en 2001.

Son concept inédit du Panetier veut – à l'image de l'horlogerie – exprimer «la maîtrise professionnelle, l'excellence des produits, le respect des valeurs culturelles d'un métier et d'une origine». Quant au prix des produits, il se situe «quelques pour-cent au-

dessus de la moyenne» et ne se veut pas élitaire.

Une charte

Qu'est-ce qui fait notamment l'originalité de la démarche? Une charte «affirme la volonté du Panetier de redonner au pain et aux produits du four leur importance naturelle, diététique et culturelle». Elle est mise très visiblement à la disposition du client.

Un coin café contient une quarantaine de places dans un décor rustique boisé, où il est possible de manger et boire des produits qui se veulent authentiques. «Seules deux ou trois boissons sucrées industrielles constituent une rare concession du Panetier au conformisme commercial...»

Pierre-André Sommer insiste sur l'ouverture pratiquée par la boulangerie. «Nous valorisons notre métier. Pour le consommateur aussi, il voit tout.» Il espère que cette démarche suscitera des vocations chez les jeunes en montrant le côté convivial de ce travail artisanal. «En quelque sorte, nous revenons 50 ans en arrière», mais pour la cause. «Ce métier meurt», constate-t-il. Des 23 apprentis boulangers de sa volée, il est le dernier à demeurer dans la branche. /DAD

PUBLICITÉ

B comme Bouquet
D comme Déguster
G comme Grand cru

A chacun sa passion, à chacun son appréciation

Gérance de fortune - Gestion financière - Financements

BDG

Banque de Dépôts et de Gestion
UNE BANQUE À LA MESURE DE L'HOMME

www.bdg.ch

Neuchâtel, fbg de l'Hôpital 21 - ☎ Clients - 032 727 67 11

Promos en claquettes

Le Locle ■ Les animations de rue seront trépidantes

Les animations de rue, aux Promos, participent pour une bonne part à la chaleur de la fête locale, et cette année (les 5 et 6 juillet) ne faillira pas à la tradition. Avec plus de trente artistes qui, au fil des heures et des rues se mettront en quatre pour éblouir le public.

CDF Breakers. De très jeunes gens unis par l'amitié et le plaisir de breaker, plaisir ô combien communicatif! Depuis 1999, année où Pablo Stämpfli fait ses premiers pas de break, bientôt rejoint par Damien Sauser et Fabio Bagnato, les CDF Breakers n'ont cessé de progresser dans leur spectaculaire discipline.

Sun Star. Si vous avez flashé sur Jack Dawson dansant au fond du «Titanic», vous allez aimer les claquettes de Sun Star, irlandaises, américaines, jazz, hip-hop ou danse contemporaine! Tout est bon pour que les élèves de l'école de danse locale vous mettent des fourmis dans les pattes.

La troupe Mysteria. Mystère et boule de gomme! Qui est cette troupe-là? Que vont faire ces comédiens échappés du

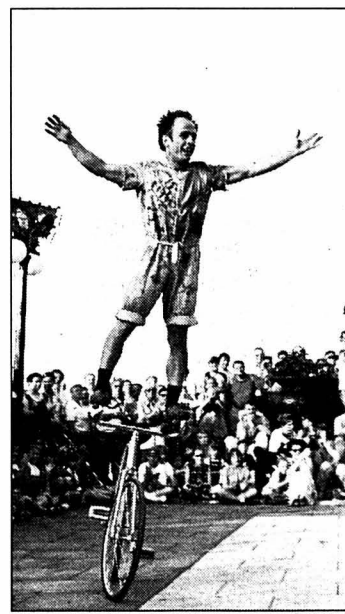

Dubbike, c'est du vélo dans tous les sens. PHOTO SP

Talus Circus? Magie, jonglage, cracheurs de feu? Pour l'instant, le suspense demeure.

Dubbike. Comme son nom l'indique, c'est du vélo. Mais dans tous les sens, à l'endroit ou à l'envers, sur la selle ou sur le guidon. Avec un as de la bicyclette acrobatique, Sylvain Dubois, diplômé de l'École de cirque de Montréal. /cld

BÂTIMENT SIS Appel aux artistes

Le Conseil d'Etat et le Conseil communal de La Chaux-de-Fonds ont lancé hier, par voie d'annonce, le concours d'intervention artistique pour le bâtiment SIS-police cantonale-juges d'instruction. Le concours s'adresse aux artistes peintres, sculpteurs et plasticiens originaires du canton ou qui y sont domiciliés depuis le 1er janvier 2002, et aux artistes de l'extérieur qui y ont séjourné durant cinq ans au moins.

La conception de l'intervention est libre, pouvant se confronter à l'espace et au lieu ou se concentrer sur une œuvre en tant que telle.

Pour favoriser une large participation, le concours se déroulera en deux temps: concours d'idées d'abord, à remettre jusqu'au 18 août, puis développement des projets retenus par le jury. Une somme de 150.000 francs est à disposition. Le cahier des charges détaillé est consultable à la direction des Services industriels, rue du Collège 30, ou sur le site internet (www.chaux-de-fonds.ch) cliquer Infos (à droite). Une visite du site aura lieu le 23 mai, à 14h, rue L.-J.-Chevrolet 29. /ibr

BIKINI TEST Little Records comme à la maison

La tournée annonçant l'arrivée aux affaires du label chaux-de-fonnier Little Records (voir notre édition d'hier) s'arrête demain soir à Bikini Test. Voici le programme.

Entre cabaret karaoké, rock'n'roll infantile et tourisme extraterrestre, Bebe & Serge (prononcer «Bibi and Seurdege») vous rappelleront que les USA sont capables de tout.

On ne présente plus (du moins à La Chaux-de-Fonds) l'ineffable Guitar Fucker, qui signe un album de punk-blues primaire et tellurique qui revendique l'héritage de papys tels que T-Model Ford ou R.L. Burnside. Garanti 100 % pur porc.

Dans un tout autre ordre d'idées, les toujours mystérieux Sunday Ada présentent un pur joyau de rock atmosphérique: «Amazing Springtime». Ce disque génère une discrète pulsation tenant à la fois du brouillage électronique et de la musique des sphères, avec des parti-pris de production originaux. Un monument de subtilité psychédélique. /mam

Soirée Little Records, demain. Portes à 21h30

LES MONTAGNES PRATIQUE

■ Heures de turbinage à l'usine du Châtelot: 0-24h, 2 turbines (sous réserve de modification). Répondeur: 032 913 41 36.

AGENDA

LA CHAUX-DE-FONDS

■ Club des loisirs Course de printemps (sur inscription) à Colmar-Alsace, départ 7h15 à la gare.

■ Librairie La Méridienne Fernand Cuhe signe: «Un agriculteur engagé» (éditions Demours) et «Nous voulons une autre Suisse» par Fernand Cuhe, Patrice Mugny et Alain

Maillart (éditions de l'Aire); 18h30.

■ Parlement des Jeunes Au Car, Serre 12, 19h30, brainstorming autour d'une future LAN (partie en réseau de jeux d'ordinateur).

■ La Cave à mots Partage de lectures, 20h, rue des Fleurs 9. Animation: Gérard Donzé.

■ Salle de musique En avant-première de la journée cantonale neuchâtoise à Expo.02, concert réunissant le Original Streichmusik-Projekt, le Nouvel ensemble contemporain et l'Orchestre de chambre de Neuchâtel, 20h. Entrée libre.



2,9% Leasing*

Nouvelle Alfa 156. Sportività evoluta.

Nouvelle Alfa 156. Système télématique Connect. Infocenter avec Trip Computer. Cruise Control. Climatisation bizona. Systèmes de sécurité à la pointe du progrès: six airbags, ABS, MSR, ABD, VDC, ASR.

* Offre de leasing valable selon les modèles disponibles chez votre agent Alfa Romeo.

2,9% Leasing*

Exemple de leasing, valable jusqu'au 30.06.2002: Alfa 156 1.8 T.S. Progression, prix Fr. 34 900.-, durée 36 mois, 10 000 km par an, pour Fr. 421.80 par mois et un acompte de 15% du prix catalogue. Casco totale obligatoire. TVA comprise dans le prix.

Concessionnaire Alfa Romeo

Neuchâtel: Garage et Carrosserie M. Fachinetti, 032/720 22 30
Neuchâtel: GPS-Automobiles SA, 032/725 12 12



118-740421

ENSEIGNEMENT ET FORMATION

Étudiez à l'étranger !

Tout âge, dates à choix !



Aspect

- Anglais, allemand, italien, espagnol
- Débutants à prép. universitaire
- Cours et stages professionnels
- Semestre et Année d'étude

Tél. 022-900 17 00 17, rue du Cendrier - 1201 Genève
info.suisse@aspectworld.com

SEJOURS LINGUISTIQUES renommés depuis 1955
Cours intensifs
Cours avec diplôme
Cours de vacances

PRO LINGUIS

Pour une documentation gratuite:
Tél. 021 341 04 04 Av. Louis-Ruchonnet 1, CP 1001 Lausanne
Info immédiate: www.prolinguis.ch

EXTERNAT et INTERNAT

ECOLE TÖPFFER

- BACCALAUREAT français ES, L et Arts
- CYCLE D'ORIENTATION section S, L et M
- Section PRIMAIRE dès 9 ans
- Section non-francophone ALLIANCE FRANÇAISE
- COURS D'ETE en juillet : rattrapages et langues intensives

avenue Eugène-Pittard 21 - CH-1206 GENÈVE
© 022 703 51 20

THE BALKAN SCHOOL OF ENGLISH

Business English

Judi
20h00 - 21h30

Evoles 13 - Neuchâtel - 032 724 78 20
www.balkanschool.com

SÉJOURS LINGUISTIQUES

Cours de vacances juniors (10-18 ans)
Allemagne, Angleterre, Malte

Séjours linguistiques pour adultes
A travers le monde

College Year (dès 16 ans) Angleterre, USA, Australie

Cours & stage en entreprise

ESL - Ecole Suisse de Langues
CP 1204, 1820 MONTREUX
Tél 021.961.17.97
Fax 021.961.11.91
www.esl.ch
e-mail: info@esl.ch

SEJOURS LINGUISTIQUES

Juniors - Adultes - Groupes
19 ans d'expérience
Demandez la documentation

Irlande Angleterre Ecosse Malte SLC, Swiss Language Club
Australie Nouvelle-Zélande Suisse allemande Montreux
Tél. 021/963 65 00
www.swisslanguageclub.ch

THE BALKAN SCHOOL OF ENGLISH

Conversation
(Upper - Intermediate)

Mercredi
18h30 - 20h00

Evoles 13 - Neuchâtel - 032 724 78 20
www.balkanschool.com

Marshall Language Studies

Jordils 3a - 2016 Cortailod - e-mail: info@mlstudies.ch

Séjours linguistiques

AUSTRALIE - NOUVELLE-ZÉLANDE
Tél. 032 841 55 78

HEC

Construire mon avenir avec une formation innovante et de qualité universitaire

Informations

Hautes Etudes Commerciales
Université de Genève
Uni Mail
40, bd du Pont-d'Arve
CH - 1211 Genève 4
Tél + 41 22 705 8103/05
Fax + 41 22 705 8104

Les Hautes Etudes Commerciales de l'Université de Genève proposent la Licence en Gestion d'Entreprise, une formation actuelle adaptée aux impératifs du marché.

Pour répondre à la complexité du monde des affaires, à la globalisation des marchés et à la rapidité des changements, HEC Genève prépare ses étudiants à ces réalités, en les guidant dans leurs parcours.

www.hec.unige.ch
e-mail: hec@hec.unige.ch

Hautes Etudes Commerciales
Université de Genève
Uni Mail
40, bd du Pont-d'Arve
CH - 1211 Genève 4
Tél + 41 22 705 8103/05
Fax + 41 22 705 8104

UNIVERSITÉ DE GENÈVE

018-040665

Lire, c'est comprendre.
Ecrire, c'est être libre.

➤➤➤➤➤ Osez apprendre!

Trop d'adultes ont des difficultés à lire et à écrire. Votre rôle est de les informer, le nôtre est de les aider.

ASSOCIATION LIRE ET ECRIRE
cours de base dispensés dans 26 localités de Romandie

Appelez-nous au
032 914 10 81

PETITS OU GROS DÉGÂTS,
NOUS SOMMES LÀ POUR VOUS
SOULAGER DE VOS TRACAS!

F.C.R.
Membre de la Fédération des Carrossiers Romands

CARROSSERIE HAGO CORTAILLOD

Tél. 032/842 17 17 • Dépannage 24h/24

028-337955

esg Centre de formation esg
Tél 021 654 01 54 info@esg.ch www.esg.ch

Agent-e de processus

Les processus de l'entreprise

- industrialisation
- organisation
- technique
- production
- planification
- service client

BON CHF 300.- non cumulable
joindre à l'inscription avant le 6 juin 2002. Valable dans une classe région Neuchâtel

Brevet fédéral

Formation en cours d'emploi

022-389278

TOURISME • ACCUEIL • RELATIONS PUBLIQUES • COMMUNICATION

Les Professionnels de l'Accueil et du Tourisme

Hôte(esse) Tunon • Assistant(e) Tunon • Tunon RP

ECOLE INTERNATIONALE TUNON
ENSEIGNEMENT TECHNIQUE PRIVÉ

2, rue Adrien Vallin • 1201 GENÈVE Tél : (022) 732 83 20

www.ecoletunon.com

JOURNÉES D'INFORMATION MÉTIERS
mercredis 22 mai et 5 juin à 14h30

DEMANDE DE DOCUMENTATION

Nom _____ Prénom _____ Age _____ DS

Niveau d'études _____

Adresse _____

Ville _____ Code postal _____ Téléphone _____

Retournez cette demande de documentation à l'adresse indiquée ci-dessus. 018-036340/ROC

WOSTEP

CENTRE SUISSE DE FORMATION ET DE PERFECTIONNEMENT HORLOGER

Le WOSTEP offre des services variés dans le domaine du service à la clientèle. Plusieurs postes nouveaux vont être créés pour lesquels nous recherchons

DES ENSEIGNANT(E)S EN HORLOGERIE

si possible expérimentés. Une formation sera assurée pour les candidats n'ayant pas encore d'expérience pédagogique mais se sentant des affinités pour l'enseignement horloger.

Les domaines d'activités : prise en charge de cours de courte ou longue durée et suivi du Partenariat mondial avec les écoles d'horlogerie.

Les compétences requises : être titulaire d'un diplôme d'horloger et parler l'anglais. L'allemand ou l'italien serait un atout supplémentaire.

Les qualités requises : aimer les contacts humains, être passionné par l'horlogerie et enthousiaste de nature.

Nous offrons un travail varié dans un milieu cosmopolite avec des conditions salariales et sociales intéressantes.

Vous vous sentez concernés ? N'hésitez pas à nous adresser votre candidature qui sera traitée en toute confidentialité.

WOSTEP - Antoine Simonin - Directeur
Rue des Saars 99 - 2000 Neuchâtel
E-mail: wostep@swissonline.ch

028-354159 4x4

Initiative pour la mère et l'enfant:

Avortement après un viol : les femmes ne seront pas punies !

L'avortement comme seconde violence après le traumatisme du viol peut conduire la femme au désespoir. Selon l'article 66bis du Code pénal, aucune procédure pénale ne sera donc ouverte contre elle! L'initiative maintiendra cette disposition.

Par conséquent:

OUI

à l'Initiative pour la mère et l'enfant

SHMK, Pl., 4011 Basel www.mamma.ch

L'EXPRESS

Editeur:
Fabien Wolfrath
Directeur des rédactions
et rédacteur en chef:
Mario Sessa

Tirage contrôlé: 29.059 exemplaires (REMP, avril 2002)
Lecteurs 64.000 (Mach Basic 2001)

RÉCEPTION

4, rue Saint-Maurice, 2001 Neuchâtel
Tél. 032 723 53 00
Ouverture: du lundi au vendredi,
8 h à 12 h et 13 h 30 à 18 h
(vendredi: 17 h).

Nos bureaux peuvent être atteints par téléphone de 7 h 50 à 12 h et de 13 h 55 à 18 h.
En dehors de ces heures, une permanence est ouverte du dimanche au vendredi de 18 h à 24 h.

ABONNEMENTS / DIFFUSION

4, rue Saint-Maurice, 2001 Neuchâtel
Tél. 032 723 53 90
Fax 032 723 53 99
Adresse E-mail: diffusion@lexpress.ch
Tarifs pour la Suisse
3 mois Fr. 85.- 6 mois Fr. 160.- 12 mois Fr. 301.-
Y compris 2,4% taxe TVA.
Souscription par téléphone, par bulletin d'abonnement ou à notre réception, rue Saint-Maurice.

CHANGEMENTS D'ADRESSE

Les ordres de changement d'adresse, pour une durée de 6 jours ouvrables, au minimum, doivent parvenir par écrit cinq jours ouvrables à l'avance.
Les frais seront facturés avec le renouvellement de l'abonnement.

PUBLICITÉ

Régie des annonces: Publicitas SA
4, rue Saint-Maurice, 2001 Neuchâtel
Tél. 032 729 42 42
Fax 032 729 42 43
Délais: 2 jours avant la parution à 12 h.
Edition du lundi: jeudi à 12 h.
Avis mortuaires, naissances et tardifs: la veille jusqu'à 21 h.
Le courrier concernant cet avis est à déposer rue de la Pierre-à-Mazel 39, en dehors des heures d'ouverture de la réception.
Couleurs: 4 jours ouvrables, 8 h.

903240

Ne restez pas spectateur



devenez acteur



pour un monde plus juste

Soutenez
Terre des hommes
021/664 66 66
www.tdh.ch

Annonce soutenue par l'éditeur



028-337026

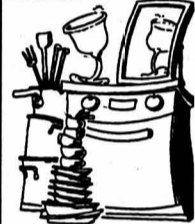

Votre centre:

Miele
Electrolux

Appareils ménagers libres, encastrables et professionnels



Steiger
Krähenbühl & Cie
Pierre-à-Mazel 4, 6
Neuchâtel.
Tél. 032 725 29 14.



E P O . 0 2

La technique est notre passion.



Un spectacle rare: La plupart des gens la voient de derrière. Audi S6 Avant.

L'Audi A6, en version Avant ou berline, a été créée pour ceux qui veulent une puissance à sentir, des performances à apprécier, un dynamisme à vivre. Cette impression de totale maîtrise que vous éprouvez dans une S6, vous la devez à la motorisation surpuissante, au programme de stabilisation électronique ESP, à la transmission quattro®, au système complet de sécurité et au confort fascinant du véhicule. Montez donc!

quattro® d'Audi.
Sécurité au superlatif.



L'EXPRESS L'Impartial

UNE RÉGION, UNE COMBINAISON PUBLICITAIRE!

Le Quotidien Jurassien

LE JOURNAL



CLAUDE DURUSSEL SILENCE COUPABLE



ROMAN



NOTRE NOUVEAU FEUILLETON SILENCE COUPABLE

Lausanne, mercredi 6 avril 1994: étourderie ou fatalité, Adeline est renversée par un bus. «Elle est morte!» chuchotent les badauds attroupés... émotion, arrivée des secours. Personne ne remarque l'ancestrale poussette de marché restée sur le trottoir. Agée de 78 ans, Adeline en réchappera, mais quelle inconscience: le chariot recelait tout son capital retraite. A partir de cet instant maudit, saignée à blanc, elle n'aura de cesse de retrouver son bien. L'immigré hongrois, Janos Kovacs, est l'un de ces petits inventeurs besogneux, avide de réussir sans rien devoir à quiconque. Alors qu'il recherche deux petites roues pour un projet, il met la main sur une véritable fortune. Brave

et honnête, il culpabilise à l'idée de garder cet argent; il en a cependant cruellement besoin.

Les chemins d'Adeline et de Janos viennent de se croiser, mais le destin est parfois cruel. L'amour, le pardon, seront-ils plus forts que les ressentiments et la haine?

CHAPITRE I

Lausanne, mardi 5 avril 1994

Fred, Mikey et Olivier occupaient tout le trottoir avec leurs bécanes. Le pied à terre, moteur coupé, ils réinventaient le monde comme seuls savent le rêver les adolescents. Se donnant des allures de durs, le casque à la main, la cigarette au coin des lèvres, ils ne trompaient qu'eux-mêmes sur leur âge réel: à tout casser, ils pouvaient avoir quinze ans et

l'école prenait encore presque tout leur temps. A pied, traversant l'avenue en oblique, Dylan s'approcha du petit groupe.

– J'te parie dix balles qu'il a serré son moteur! s'exclama Fred en pouffant de rire sous cape.

– Tu économises ton moulin, gros! provoqua Mikey.

– Gaffe à comment tu me traites, tête de nœud, rétorqua le nouvel arrivant. Leur manière de s'adresser la parole n'était pas une succession de calomnies ou d'injures gratuites, mais plutôt un mode d'expression urbain, propre à les démarquer de leurs parents et des adultes en général.

LES CINÉMAS À NEUCHÂTEL

APOLLO 1 032 710 10 33

L'ÂGE DE GLACE
Pour tous. 7^e semaine.
V.F. JE au MA 16h.
SA au LU 14h.
De Chris Wedge.
DESSIN ANIMÉ GÉNIAL,
SUBLIME!!!
Une mangouste et un mammoth
veulent ramener un petit homme
chez les siens...

APOLLO 1 032 710 10 33

LUNDI MATIN
12 ans. 2^e semaine.
V.F. JE au MA 18h.
De Iossefiani avec Jacques
Bidou, Narda Blanchet, Anne
Krazv-Tarnavsky.
Tous les jours la même routine.
Jusqu'au jour où il décide de
voyager...
Une ode à la flânerie digne d'un
Jacques Tatit!

APOLLO 1 032 710 10 33

RIDERS
16 ans. 2^e semaine.
V.F. JE au MA 20h45.
VE au DI 23h.
De Gérard Pirès avec S. Berkoff,
S. Dorff, Natasha Henstridge.
Pour mettre la main sur un gang de
4 jeunes malfaits, la police va
mettre tous les moyens...
Action et cascades au menu!

APOLLO 2 032 710 10 33

STAR WARS - L'ATTAQUE DES CLONES
10 ans. 1^{re} semaine.
V.O. s.-t.fr./all. JE au MA 14h15,
17h15, 20h15. VE au DI 23h15
De Georges Lucas avec Hayden
Christensen, Ewan McGregor,
Natalie Portman.
Episode 2: au fond de l'espace, la
menace se précise! Obi-Wan
Kenobi va découvrir une
mystérieuse armée de clones...

APOLLO 3 032 710 10 33

LA BRÛLURE DU VENT
12 ans. 2^e semaine.
V.O. s.-t.fr./all. JE au MA 15h,
20h30.
De Silvio Soldini avec Lukesova
Brabara, Götz Citiad, Ivan Franek.
Après avoir poignardé l'homme
censé être son père, il s'enfuit à
l'ouest, à la recherche de la
femme belle, irréaliste...

APOLLO 3 032 710 10 33

L'EMPLOI DU TEMPS
Cycle «Le travail c'est la santé»
V.O. s.-t.fr./all. JE au SA 17h45.
De Laurent Cantet avec Aurélien
 Recoing, Karin Viard.
Licencié, il va s'inventer une
nouvelle vie professionnelle, mais
sera entraîné dans la spirale du
mensonge...

APOLLO 3 032 710 10 33

LE BOULET
12 ans. 6^e semaine
V.F. VE au DI 23h.
De Alain Berberian avec
José Garcia, Gérard Lanvin,
Benoît Poelvoorde.
Comédie déjantée! Il est en tôle,
et c'est la femme de son gardien
qui s'est tirée avec son billet
gagnant de loto...
- DERNIERS JOURS -

ARCADES 032 710 10 44

STAR WARS - L'ATTAQUE DES CLONES
10 ans. 1^{re} semaine.
V.F. JE au MA 14h15, 17h15, 20h15.
VE au DI 23h15. SA, DI 11h.
De G. Lucas avec H. Christensen,
Ewan McGregor, N. Portman.
Episode 2: au fond de l'espace, la
menace se précise! Obi-Wan
Kenobi va découvrir une
mystérieuse armée de clones...

BIO 032 710 10 55

LE VOYAGE DE CHIHIRO
Pour tous. 6^e semaine.
V.F. JE au MA 15h.
De Hayao Miyazaki.
OURS D'OR, BERLIN 2002!
Dessin animé éblouissant, où la
petite Chihiro doit sauver ses
parents transformés en
cochons...
- DERNIERS JOURS -

BIO 032 710 10 55

SAMSARA
12 ans. 3^e semaine
V.O. s.-t.fr./all. JE au MA 17h45,
20h30.
De Nalin Pan avec Neelesha
Bavora, Christy Chung, Shawn Ku.
Au Ladak, un jeune moine
bouddhiste va être pris par ses
pulsions sexuelles et attiré par
une jeune femme...

PALACE 032 710 10 66

MONSTRES ET CIE
Pour tous. 10^e semaine.
V.F. JE au MA 16h.
SA au LU 14h.
De Peter Docter, David Silverman.
Des créateurs de Toy Story,
génial! Ils sont des «monstres»,
spécialisés pour faire peur.
Mais un jour, une petite fille...
- DERNIERS JOURS -

PALACE 032 710 10 66

PARLE AVEC ELLE
12 ans. 6^e semaine.
V.O. esp. s.-t.fr./all. JE au MA 18h.
De Pedro Almodovar avec
Javier Camara, Rosario Flores,
Dario Grandinetti.
Destin croisé de deux hommes
lié à deux femmes tombées dans
le coma... Un film fort, intense!

PALACE 032 710 10 66

THE PANIC ROOM
16 ans. 4^e semaine
V.F. JE au MA 20h30.
VE au DI 23h.
De David Fincher avec Jodie Foster,
Kristen Stewart, Forest Whitaker.
Lorsqu'elle s'installe dans sa
nouvelle maison équipée d'une
pièce de sûreté, elle ne pensait pas
l'utiliser le premier soir!...

REX 032 710 10 77

THE MAJESTIC
12 ans. 1^{re} semaine.
V.F. JE au LU 20h15.
V.O. s.-t.fr./all. MA 20h15.
De Frank Darabont avec Jim Carrey,
Laurie Holden, Martin Landau.
Comment Peter Appleton a perdu la
mémoire et retrouvé une nouvelle
vie...
Du réalisateur de la «Ligne verte»

REX 032 710 10 77

LES PETITES COULEURS
12 ans. 4^e semaine
V.F. JE au MA 18h15.
De Patricia Plattner avec
Philippe Bas, Anouk Grinberg,
Bernadette Lafont.
En fuyant son mari, elle se réfugie
chez une hôtelière au grand
cœur. Elles vont se découvrir une
passion commune...
- DERNIERS JOURS -

REX 032 710 10 77

SAM, JE SUIS SAM
12 ans. 3^e semaine.
V.F. JE au MA 15h30.
De Jessie Nelson avec Sean
Penn, Michelle Pfeiffer, Richard
Schiff.
A la naissance de Lucy, sa mère
s'enfuit. Elle est élevée par son
père, déficient mental...
Une histoire émouvante, forte!

REX 032 710 10 77

LE ROI SCORPION
12 ans. 3^e semaine
V.F. VE au DI 23h15.
De Chuck Russell avec Michael
Clarke Duncan, Kelly Hu, The Rock.
5000 ans avant J.-C., pour se
défendre d'un tyran, les peuplades
du Désert engagé Maythayus...
Action et aventure!

STUDIO 032 710 10 88

HOLLYWOOD ENDING
12 ans. 1^{re} semaine.
V.O. s.-t.fr./all. JE au MA 15h, 18h,
20h45.
De Woody Allen avec Woody Allen,
George Hamilton, Debra Messing.
Un réalisateur new-yorkais tente
un ultime retour sur le devant de la
scène.
Une histoire foldingue comme on
les aime.

LES CINÉMAS DANS LA RÉGION

LA CHAUX-DE-FONDS

ABC (032 967 90 42)
LE LAIT DE LA TENDRESSE HU-MAINE. Je 18h30, ve 20h45, sa 16h30-20h45, di 18h30, lu 16h. 12 ans. De D. Cabrera.
LE DESTIN. Di 16h, lu 18h (VO st. fr/all.). 12 ans. De Y. Chahine.
LE MÉTIER DES ARMES. Je 20h45, ve/sa 18h30, di/lu 20h45 (VO st. fr/all.). 12 ans. d'E. Olmi.

CORSO (032 916 13 77)

K-PAX, L'HOMME QUI VIENT DE LOIN. 12h-20h30. 12 ans. De I. Softley.
SAMSARA. 17h45 (VO st. fr/all.). 16 ans. 3^e semaine. De N. Pan.

EDEN (032 913 13 79)

LE VOYAGE DE CHIHIRO. 15h. Pour tous. 6^e semaine. De H. Miyazaki.
PARLE AVEC ELLE. 18h (VO st. fr/all.). 12 ans. 6^e semaine. De P. Almodovar.
RIDERS. 20h30. 16 ans. 2^e semaine. De G. Pirès.

PLAZA (032 916 13 55)

STAR WARS - L'ATTAQUE DES CLONES. 14h15-17h15-20h15. 10 ans. Première suisse. De G. Lucas.

SCALA (032 916 13 66)

L'ÂGE DE GLACE. 16h. Pour tous. 7^e semaine. De Ch. Wedge.
LA PROPHÉTIE DES OMBRES. 18h-20h30. 12 ans. Première suisse. De M. Pellington.
GOSFORD PARK. 15h-20h30 (VO st. fr/all.). 12 ans. Première suisse. De R. Altman.
SAM, JE SUIS SAM. 18h. 12 ans. 3^e semaine. De J. Nelson.

LA BRÛLURE DU VENT. 15h-20h45. 12 ans. 2^e semaine. De S. Soldini.

SPACE COWBOYS. 17h45 (VO st. fr/all.). 12 ans. Cycle «Le travail c'est la santé». De C. Eastwood.

COUVET

COLISÉE (032 863 16 66)

PANIC ROOM. Je/di/lu 20h30. 16 ans.
TROIS COPINES. Ve/sa 20h30, di/lu 16h30. 12 ans.

LA NEUVEVILLE

LE MUSÉE (032 751 27 50)

PARLE AVEC ELLE. Ve/sa/di/lu 20h30. 12 ans. De P. Almodovar.

À VISITER DANS LA RÉGION

NEUCHÂTEL
BIBLIOTHÈQUE PUBLIQUE ET UNIVERSITAIRE. «Explorateurs, voyageurs et savants», lu-ve 8-20h, sa 8-17h. Jusqu'au 10.9. «Manuscrits de Jean-Jacques Rousseau», me/sa 14-17h, ou sur rdv. 032 717 73 00.

ÉCOLE-CLUB MIGROS. Peintures de Hristina Collaud. Lu-je 8-20h30, ve 8-20h, sa 8-12h. Jusqu'au 30.7.

HOME LES CHARMETTES. Peintures en acrylique sur toile de Patricia Corminboeuf. Jusqu'au 28.6.

HOME CLOS-BROCHET. Aquarelles de Jean-Claude Robert. Tous les jours 14-18h. Jusqu'au 2.6.

JARDIN BOTANIQUE. Présentations permanentes, serres consacrées à Madagascar. Parc et serres ouverts tous les jours de 9h-20h. Serres fermées le lundi.

OFFICE FÉDÉRAL DE LA STATISTIQUE. «Déchiffrez ! Entziffert !», exposition de photographies. Lu-ve 9-16h30. Jusqu'au 30.10.

BOUDRY
LA PASSADE. Peintures rétrospectives et récente d'Oreste Pellegrini. Ouvert le soir des représentations, les jeudis de 18 à 20h. Jusqu'au 30.6.

TOUR DE PIERRE/CAVEAU DE DÉGUSTATION DES VINS. Ve/sa 17h30-20h30, di 11-12h30/16h30-19h, ou sur réserv. 032 842 59 16. Jusqu'au 27.10.

CHAMP-DU-MOULIN

LA MORILLE. CENTRE D'INFORMATION DE LA NATURE NEUCHÂTELOISE. Sa/di 10-17h. (Ouvert aussi le 20.5 et le 16.9). Jusqu'au 22.9.

COLOMBIER
CHÂTEAU. Musée militaire et des toiles peintes, mémorial de la Brigade frontière 2, ouvert du mercredi au vendredi, visite commentée à 15h, ainsi que le 1^{er} dimanche du mois. Visites commentées à 14h et 15h30. Jusqu'au 31.10.

CRESSIER
SENTIER DIDACTIQUE VITI-COLE VITI-TOUR. 27 panneaux abordant les thèmes de la viticulture, de l'histoire et de l'environnement répartis sur des parcours de 3 - 5 ou 8 km. Départ et arrivée au caveau de dégustation ouvert: ve 17-19h30, sa 11-12h30/16h30-19h, di 11-12h30.

FRESENS
HOME CHANTEVENT. Œuvres de Pierre-Alain Troyon. Jusqu'au 26.5.

MARIN
PAPILIORAMA. Tous les jours 9-18h (été), 10-17h (hiver).

NOCTURAMA. Tous les jours 10-18h (été) 10-17h (hiver).

SAINT-SULPICE

VAPEUR VAL-DE-TRAVERS. Visites du dépôt, tous les samedis 9-17h et sur demande, tél/fax 032 751 38 07.

TRAVERS

MINES D'ASPHALTE DE LA PRESTA. Groupes: toute l'année, toute la journée sur réservation. Individuels: lu-di 10-14h (juillet/août visites supplémentaires à 12h et 16h). Café des Mines: lu-di 9h30-17h30; le soir ouvert dès 15 personnes sur réservation. Jusqu'au 20.10. Renseignements/réservations: 032 863 30 10, E-mail: hote-laigle@bluewin.ch.

VAUMARCUS

CHÂTEAU. Ouverture au public tous les jours 14-17h. Accueil médiéval et parcours fléché. www.chateauvaumarcus.ch. Jusqu'au 20.10.

LA CHAUX-DE-FONDS

A.D.C. (Association de la défense des chômeurs, Serre 90). Aquarelles d'Erika R.-M. Junod. Lu/ma/me/ve 8-12h/14-17h, je 8-19h. Jusqu'au 30.6.

BIBLIOTHÈQUE DE LA VILLE. «De l'amitié: hommage à Albert Béguin (1901-1957)». Lu 14-20h, ma-ve 10-20h, sa 10-16h. Jusqu'au 31.8.

BOIS-DU-PETIT-CHÂTEAU. Tous les jours de 8-19h (été) ou 17h (hiver). Vivarium: 9-12h/14-18h (été) ou 17h (hiver).

LE LOCLE

MOULINS SOUTERRAINS DU COL-DES-ROCHES. Individuels: tous les jours 10-17h30. Visites guidées prévues à 10h15, 11h45, 13h15, 14h45, 16h15. Groupes: toute l'année sur réserv. 032 931 89 89. Visites également le lundi et en dehors de l'horaire. Jusqu'au 31 octobre.

LE NOIRMONT

AU CJRC. Aquarelles de Marlène Gilliland, tous les jours 9h30-21h. Jusqu'au 30.5.

FONDATION «SUR-LA-VELLE». Cinquante ans de peinture rétrospective de Jean Bouille. Me-di 14-18h. Jusqu'au 9.6.

LES PONTS-DE-MARTEL

FROMAGERIE. Démonstration tous les jours, 8-12h/17-19h; fabrication 8-10h.

LES MUSÉES DANS LA RÉGION

NEUCHÂTEL

CENTRE DÜRRENMATT. «Friedrich Dürrenmatt, écrivain et peintre». Jusqu'au 31.12. Me-di 11-17h, je 11-19h. Visites guidées sur réservation.

MUSÉE D'ART ET D'HISTOIRE. «Au gré de l'eau, le Pays des trois lacs», aspects de la collection des arts plastiques, jusqu'au 20.10. Exposition permanente «Neuchâtel à travers les siècles». Ma-di 10h-18h. (Entrée gratuite jusqu'au 20.10).

***MUSÉE D'ETHNOGRAPHIE*.** «Le musée cannibale». Ma-di 10-18h. Jusqu'au 2.3.03. Entrée libre le mercredi.

MUSÉE D'HISTOIRE NATURELLE. «Sable», ma-di 10-18h. Jusqu'au 5.01.03.

BOUDRY

MUSÉE DE L'AREUSE. Ma-di 14-18h. Jusqu'au 30.11.
MUSÉE DE LA VIGNE ET DU VIN. «Le Chêne et le tonneau». Me-di 14-18h. Jusqu'au 15.6.

CERNIER

MUSÉE DES SAPEURS-POMPIERS. Collection d'objets divers datant du 19^e siècle à ce jour. Visites sur demande, 032 861 43 81.

HAUTERIVE

LATÉNIUM, PARC ET MUSÉE D'ARCHÉOLOGIE. «Hier... Entre Méditerranée et Mer du Nord». Ma-di 10-17h.

MÔTIERS

MUSÉE RÉGIONAL D'HISTOIRE ET D'ARTISANAT DU VAL-DE-TRAVERS. Ma/je/sa/di 14-17h. Hors de ces heures, visites possibles pour groupes dès 10 personnes. Rens. 032 861 35 51 ou musee.regional@bluewin.ch. Jusqu'au 31.10.

MUSÉE J.-J. ROUSSEAU. «1751 - La quarantaine... et la renommée», jusqu'au 30.4. De novembre à mars sur rdv 032 861 13 18.

LA NEUVEVILLE

MUSÉE D'HISTOIRE. Pirogue néolithique, canons de Charles le Téméraire. S'adresser à la conservatrice, Mme M. Althaus, 032 751 11 48.

TRAVERS

MUSÉE INDUSTRIEL - SITE DE LA PRESTA. Présentation d'un atelier de décolletage horloger reconstitué et d'une collection de machines à tricoter Dubied. Ouverture du 4.5 au 20.10. Visite guidée avec démonstration pour les groupes dès 10 personnes, sur réservation au 032 866 13 54 ou 032 861 17 46 (7 jours sur 7). Pour rens: ttp://www.mival.net. En hiver fermé. Visites individuelles: voir horaires du Voyage au Pays des Fées.

VAUMARCUS

CHÂTEAU. FONDATION MARC JURT. «Cendres», peintures, gravures et objets de Silvana Solivella. Me-ve 14-17h, sa/di 11-17h. Jusqu'au 26.5.

LA CHAUX-DE-FONDS

MUSÉE DES BEAUX-ARTS. «Col-der», photographies et vidéos de Thomas Flechtner, en collaboration avec le théâtre ABC, jusqu'au 9.6. Et les collections permanentes: art neuchâtelois, suisse et international (19^e et 20^e siècles). Collection René et Madeleine Ju-

MURIAUX
MUSÉE DE L'AUTOMOBILE. Lu-sa 10-12h/13h30-18h, di 10-18h. Jusqu'au 31.10.

PORRENTROY
MUSÉE DE L'HÔTEL-DIEU. Ma-di 14-17h.

SAINT-IMIER
MUSÉE DE MINÉRAUX (PASSAGE CENTRAL 6). Visite sur demande, commentée et gratuite 032 941 16 02.

VILLERS-LE-LAC
MUSÉE DE LA MONTRE. Pour les groupes dès 10 personnes: ouvert toute l'année sous condition de réservation préalable au 0033 6 07 15 74 91 ou 0033 3 81 68 19 90.
Musées affiliés au passeport musées suisses.

LES MOTS CROISÉS DU JOUR No 149

Horizontalement: 1. Agent. 2. Attaches - Personnes. 3. Partie d'un tout. 4. Recherché - Un peu de vin - Note. 5. Petit groupe dirigeant. 6. Mit bas - Pays de l'Est. 7. Fin de messe - Article étranger. 8. Supports d'outils. 9. Trois à Rome - Reçoit les voix. 10. Commune des Hauts-de-Seine - Palier.

Verticalement: 1. Renfermé. 2. Précepte - Relie la patte au tronc. 3. Enfantine. 4. Traîtresse. 5. Existe - Occupe un siège. 6. Rond - Vieille rogne. 7. Disposition. 8. Unité de mesure - Out - Roue à gorge. 9. Originales. 10. Difficulté - Organe - Ile de France.

1									
2									
3									
4									
5									
6									
7									
8									
9									
10									

Solution dans la prochaine édition.
Solution du no 148

Horizontalement: 1. Progresser. 2. Aire - Store. 3. Igloo - AL. 4. Lo - Iglou. 5. Luire - Nini. 6. Armagnac. 7. Serpentine. 8. Su - Hé - Ite. 9. Esse - Poète. 10. Sessions.

Verticalement: 1. Paillasses. 2. Rigoureuse. 3. ORL - IMR (RMI) - SS. 4. Géographes. 5. Egée. 6. Es - NN - P6. 7. Stagnation. 8. Sollicités. 9. Er - On - Net. 10. Réduite - Et.

Une dernière liberté controversée

Euthanasie ■ Faut-il reconnaître à chacun le droit de choisir le moment de sa mort? Acharnement thérapeutique ou abrègement des souffrances sont-ils acceptables? Quelques éclairages

Propos recueillis par
Dominique Bosshard

Atteinte d'une maladie incurable, la Britannique Diane Pretty s'est éteinte il y a quelques jours après s'être battue, en vain, pour obtenir le droit de mettre fin à sa vie avec l'aide de son mari. D'autres cas relancent, chaque jour, le débat sur l'euthanasie. Journaliste et écrivain français, François de Closets a apporté sa pierre à l'édifice avec «La dernière liberté», un plaidoyer qui examine le problème sous tous ses angles et débordé les frontières de l'Hexagone, où contrairement à la pratique suisse, toute forme d'euthanasie (voir Définitions) est punissable aux yeux de la loi. Un éclairage indispensable pour quiconque s'interroge sur une ultime délivrance qui, un jour, le concernera peut-être.



Que veut dire mourir dans la dignité?

PHOTO A

Qu'est-ce qui vous a déterminé à écrire ce livre?

François de Closets: Je n'ai pas vécu moi-même de drame relatif à la fin de vie. Ce qui m'a incité, c'est le décalage devenu effarant entre la réalité et la loi, les discours, les représentations qu'on se fait de cette réalité. Depuis 50 ans en France, on en est encore à débattre «pour ou contre l'euthanasie», à se demander «faut-il faire une loi qui introduirait l'euthanasie»? Or on a toutes les raisons de penser que l'euthanasie est une pratique courante de la médecine moderne. Elle existe déjà! Au Bénélux, une enquête a démontré que l'euthanasie, sous une forme ou une autre, concerne 40% des décès. Le jour où, en France, il sera établi, de façon indiscutable, scientifique, qu'un tiers des décès correspond à un acte ayant donné la mort, on sera obligé de réfléchir à un cadre légal qui permet d'éviter les injustices scandaleuses de la mort à deux vitesses, les ba-

vures, les dérives. Il ne s'agit pas d'introduire une pratique forcée et généralisée de l'euthanasie, mais de faire en sorte que soit respectée la liberté de chacun, de celui qui demande l'euthanasie et de celui qui la refuse.

Et dans l'opinion publique, avez-vous perçu une forte résistance à ce débat?

F.D.C.: Il y a très peu de gens qui pensent que l'homme n'a pas le droit de choisir sa mort; cela doit concerner 10-15% de la population. Personne aujourd'hui ne pense que le réanimateur qui, à un certain stade, décide d'arrêter une ventilation forcée, personne ne pense que ce médecin est un criminel. Ce qui fait problème, c'est la reconnaissance de la demande. Comme la majorité de la population ne veut pas s'occuper de ce problème, c'est l'opinion de cette minorité qui s'impose. Mon propos n'est nullement d'attaquer ceux qui, à l'image de cer-

tains croyants, refusent l'euthanasie. Je leur demande simplement de laisser aux autres aussi le soin d'en décider.

Si l'on se voile la face, n'est-ce pas aussi parce que la mort est un tabou?

F.D.C.: C'est sûrement un tabou terrible, mais c'est un tabou de fuite. Jusque dans les années 30, toutes les sociétés ont institutionnalisé la mort. Elle était reconnue, elle avait ses significations, ses rites. Puis, en quelques décennies, on l'a complètement escamotée. Au point que, aujourd'hui, on ne dit plus à l'incurable qu'il va mourir! Au moment où l'homme prend le contrôle de l'agonie, il ne veut plus connaître la mort: c'est une situation de fou! Les médecins ne savent que faire: faut-il étirer sur des semaines, des mois, des années, l'agonie de gens qui ne doivent surtout jamais savoir qu'ils vont mourir? Nous avons d'énormes moyens techniques d'un côté

mais aucun appareil conceptuel pour les maîtriser.

Votre livre évoque la situation en Suisse, en Hollande et dans l'Oregon. Des exemples à suivre?

F.D.C.: L'approche suisse du suicide assisté est spécifiquement d'une société extraordinairement citoyenne. L'exemple suisse montre que le suicide assisté n'entraîne aucune prolifération des suicides et ne favorise en rien le suicide chez les jeunes qui, bien sûr, est à combattre. L'exemple hollandais nous montre par exemple l'extraordinaire difficulté à obtenir la transparence sur l'euthanasie; ils en sont encore à 50% d'euthanasie clandestine. L'expérience des autres est riche d'enseignement, elle peut nous dire comment poser les questions. Quant aux réponses, il appartient à chaque pays de les trouver. /DBO

«La dernière liberté», François de Closets, éd. Fayard, 2001.

La voix des soins palliatifs

Faut-il entériner le suicide assisté en institution? Ou s'y opposer? A l'instigation de La Chrysalide, cette délicate question a été abordée récemment à Neuchâtel sous ses différents angles – juridique, éthique, psychiatrique, politique et palliatif...

«Tant que l'accès aux soins palliatifs n'est pas assuré partout en Suisse, estime la Société suisse de médecine et de soins palliatifs (SSMSP), nous ne devons pas favoriser un ancrage légal de l'assistance médicale au suicide ou de l'euthanasie active directe. Par contre la SSMSP souhaite que l'offre en soins palliatifs se développe et que la discussion publique sur le thème des soins en fin de vie continue». Centre de soins palliatifs et de formation développé à La Chaux-de-Fonds selon la volonté du canton de Neuchâtel, La Chrysalide affiche la même position. «Les médecins qui nous adressent un patient, le patient lui-même, connaissent notre philosophie. Dans la plupart des cas, on organise une visite préparatoire qui s'attache à dissiper tous les fantasmes entourant les soins palliatifs», explique Grégoire Gremaud, le médecin responsable de l'établissement.

qu'un soin de confort ait pour effet secondaire de raccourcir la vie». Telle la sédation que Grégoire Gremaud avait tout récemment convenu d'administrer à une patiente menacée d'étouffement en ses derniers instants. Et qui, in fine, a demandé l'assistance d'Exit. C'est là le seul cas extrême vécu par La Chrysalide qui, en revanche, répond de manière appropriée – i.e. sans renoncer à soulager la douleur – à de fréquentes demandes d'interruption de traitement. «Nous n'acceptons pas que l'association agisse en nos murs, mais nous discutons avec elle et nous sommes prêts à tout faire pour que le patient puisse retourner à son domicile; c'est là que la malade en question a décidé de son départ. Cette notion de domicile est importante: nous accueillons des patients, au même titre qu'un hôpital, alors qu'un établissement médico-social (EMS) devient la seule adresse de ses pensionnaires». Des pensionnaires qui, a estimé la Commission cantonale d'éthique, ont eux aussi le droit de décider de leur mort. «Je suis déçu qu'elle ait pris sa décision sans même nous consulter, nous qui avons une solide expérience de l'accompagnement en fin de vie!»

«Dois-je le faire?»

Attachée à lutter contre l'acharnement thérapeutique, à respecter, de ce fait, le terme naturel de la vie, La Chrysalide admet l'euthanasie passive. «En soins palliatifs comme en gériatrie, il est une question que l'on devrait toujours se poser: Je peux le faire, mais dois-je le faire?». L'euthanasie active indirecte? Les soins palliatifs ne la condamnent pas davantage. «Il est possible, en effet,

Position évolutive

Très favorable à une généralisation des soins palliatifs, La Chrysalide récusé l'accusation de fermeture parfois formulée à son encontre. «Notre position, plaide Grégoire Gremaud, tente de contrebalancer l'individualisme dominant. Elle correspond à l'ici et maintenant mais n'est nullement figée; elle est appelée à évoluer, au même titre que la société qui garde notre écoute pleine et entière». /DBO

Exit, vingt ans d'assistance au suicide

«Le nombre de demandes de suicide assisté est bien plus élevé que le nombre de demandes qui aboutissent», éclaire le Dr Jérôme Sobel, président de l'association Exit ADMD (association pour le droit à mourir dans la dignité) Suisse romande. La mort naturelle peut, en effet, survenir dans le laps de temps qui s'écoule entre le moment où l'association et le malade constituent le dossier – lettre manuscrite faisant part de l'intention du malade ou acte notarié, diagnostics médicaux – et l'éventuel passage à l'acte, dont le malade seul est à même de fixer l'instant. Jérôme Sobel, qui au passage relève l'excellence du livre de Closets, estime que 60% environ des demandes n'aboutissent pas, qu'une quarantaine de personnes, chaque année en Suisse romande, vont au bout de leur choix. «Pour cer-

tains, le fait que tout soit mis en ordre, le fait de savoir qu'Exit ne les laissera pas tomber, constitue le meilleur soutien psychologique qu'on puisse leur apporter».

Assistance au suicide: les termes peuvent effrayer, ils imposent que les choses soient bien claires. Il est hors de question, pour Exit, de venir en aide au chômeur, au dépressif, au veuf qui aurait décidé d'en finir, bref de répondre aux tentatives de suicide émotionnel. Ne sont prises en considération que les requêtes obéissant à cinq critères: le discernement, la demande sérieuse et répétée dans le temps, la maladie incurable, les souffrances physiques et psychologiques intolérables, l'invalidité complète ou le pronostic fatal. «Et en aucun cas, il ne s'agit d'intervenir dans l'urgence ou la précipitation. Nous accordons au demandeur le temps de la réflexion,

et il a le choix de dire non jusqu'au dernier moment car c'est à lui d'accomplir le dernier acte».

Rêve de complémentarité

De même, Exit aura discuté, au préalable, de toutes les options qui s'offrent au malade. Les soins palliatifs en sont une. «Mais les soins palliatifs ne règlent pas tout. Au début, nous étions en opposition frontale avec La Chrysalide, mais aujourd'hui nous avons appris à nous respecter. Je rêve de complémentarité, d'une situation de synthèse telle qu'elle existe aux Etats-Unis dans l'Oregon, où le médecin peut apporter son aide au suicide quand les soins palliatifs ne suffisent plus».

Créé en 1982, la même année que son pendant suisse alémanique, Exit dispose actuellement de sept accompagnateurs(trices). «C'est peu, car cette assistance s'effectue en plus du travail de chacun, et

exige que l'on se régénère entre deux accompagnements». L'appartenance au corps médical n'est pas déterminante, mais il est indispensable, en revanche, que chacun(e) soit serein face à sa propre mort. En vingt ans, le chemin parcouru par l'association est important – elle commence à franchir le seuil des EMS – quand bien même, au jour d'aujourd'hui, elle reste persona non grata au sein des hôpitaux. «Je crois que la plupart des équipes y ont compris l'inutilité de l'acharnement thérapeutique. Le fait que l'euthanasie indirecte soit admise leur permet de faire au mieux. Mais je préférerais davantage de clarté. Je souhaiterais aussi que l'assistance au suicide s'inscrive dans le cursus des médecins. Quelques passerelles se dessinent néanmoins entre Exit et les hôpitaux, il arrive par exemple qu'on m'invite à des débats». /DBO

DÉFINITIONS

Soins palliatifs. La médecine et les soins palliatifs comprennent tous les traitements médicaux. Les soins physiques, le soutien psychologique, social et spirituel destinés aux malades souffrant d'une affection évolutive non guérissable. Leur but est de soulager la souffrance, les symptômes et d'assurer le confort et la qualité de vie du malade et de ses proches.

Euthanasie passive. Renoncement à des mesures de survie ou arrêt des mesures de survie. Cette forme d'euthanasie n'est pas expressément régie par la loi, mais elle considérée comme permise.

Euthanasie active indirecte. Traitement des symptômes en mettant en œuvre des moyens qui pourraient raccourcir la durée de la survie, mais sans intention de la rac-

courcir. L'euthanasie active indirecte n'est pas expressément régie dans le code pénal actuel, mais considérée comme en principe admise.

Euthanasie active directe. Homicide rapide et indolore d'une personne dans le but d'abrèger sa souffrance. Cette forme d'euthanasie est punissable en droit pénal selon les articles 111, 113 et 114 du Code pénal.

Assistance médicale au suicide. Suicide avec l'aide d'un médecin. L'assistance au suicide, en Suisse, n'est pas punissable pour autant qu'un motif égoïste (tel la convoitise d'un héritage) puisse être exclu (article 115 du Code pénal). L'assistance au suicide est pratiquée par Exit, mais «n'est pas un acte médical» selon les directives de l'Académie suisse des sciences médicales (ASSM).

Un test grandeur nature

Course à pied ■ Christophe Stauffer – venu faire un simple entraînement de résistance – et Angéline Joly se sont imposés à La Chaux-de-Fonds. Record de participation battu avec 2536 concurrents

Par **Patrick Turuvani**

Puisqu'il était dans l'air, il est tombé comme un fruit mûr: le record absolu de participation au Tour du canton a explosé hier soir sous la pression populaire, au terme d'une cinquième étape remportée par Angéline Joly et Christophe Stauffer. L'an dernier, au soir du final, 2503 concurrents avaient pris le départ d'au moins une étape. Alors qu'il reste encore un rendez-vous à Couvet, le recensement 2002 a fixé ce nombre à 2536 (1871 adultes et 665 enfants). La barre des 3000 ne sera sans doute pas franchie cette année, mais ensuite? Où s'arrêtera le succès de la boucle neuchâteloise?

de quelques enfants lors de son demi-tour triomphal sur l'anneau du Centre sportif. Comme pour rappeler qu'on peut tout à la fois gagner hors stade et sur piste...

«Je n'avais plus fait de résistance depuis les 20 km de Lausanne, alors j'ai profité de ce beau soleil et du Tour, confiait le coureur de Peseux. Même si c'était un test, je me suis donné à fond, sans toutefois puiser dans mes réserves. Il faisait très lourd, c'était pesant sur la fin.» Jeudi prochain, Christophe Stauffer s'alignera sur 5000 m lors du meeting de Coblenz. «J'aimerais bien y décrocher ma

qualification pour les championnats de Suisse de Colombier. Cela sera ma première expérience dans une telle réunion internationale...»

Encore une tranchée

Troisième derrière Markus Sterchi, François Glauser, absent du général pour n'avoir pas disputé toutes les étapes, a chaleureusement couru «main dans la main» avec Jean-Michel Aubry. «Depuis trois mois, on prépare le Tour dans le froid. Aujourd'hui, on a tous été étonnés» soupirait, tout ruisselant, l'athlète de Montmollin. Au gré de la défaillance d'Andres Bernhard – un dauphin en naufrage hier –, son compère chaux-de-fonnier a creusé l'écart sur

Marc-Henri Jaunin dans l'optique de cette fameuse deuxième place au général. Mais gare! Le Neuchâtelois a «perdu une bataille, mais pas la guerre! Il reste encore une tranchée...»

Chez les dames, Angéline Joly, même en méforme, n'a pas de rivale. «J'ai juste réussi à faire la différence lors de la dernière montée, avouait la Vaudruzienne, encore talonnée par Corinne Schweizer à un kilomètre et demi de la banderole. Mais ce n'est pas agréable de courir quand la forme n'est pas là.» L'athlète d'Anet, elle, montrait deux grosses éraflures au bras et à la cuisse, conséquences d'une méchante chute sur le plat, à mi-parcours. «D'habitude, je n'ai

rien contre les montées, mais la dernière était de trop!»

Pour l'anecdote, le peloton

devait longer le cimetière juste avant de revenir dans le Centre sportif... /PTU

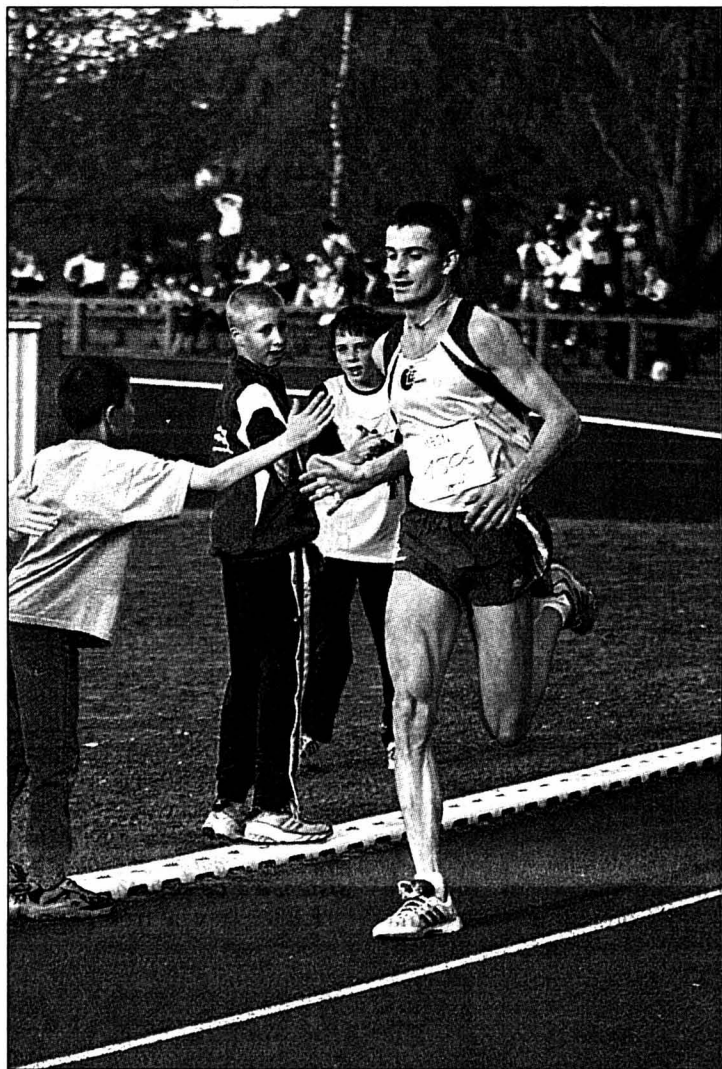

Christophe Stauffer: à fond, sans puiser dans les réserves.

PHOTO LEUENBERGER

LES ANONYMES DU JOUR



Elena Fernandez (à gauche) et Jessica Pacifico: amies grâce au TdCN.

PHOTO LEUENBERGER

Elena Fernandez (27 ans, Neuchâtel) et Jessica Pacifico (26 ans, Peseux) ont pris l'habitude de courir ensemble. «Durant toute l'année, pour s'entraîner, et au printemps pour le Tour du canton, clament-elles en chœur. Le dimanche, on va également reconnaître le parcours!» On a beau courir pour le plaisir et reléguer le chrono à l'arrière-plan, on ne laisse rien au hasard sur la boucle neuchâteloise...

Le TdCN est convivial, pro-

pice à la découverte de nouveaux compagnons. La preuve? «On était de simples collègues de travail, et on est devenues amies en se rencontrant sur le Tour du canton, rigolent les deux jeunes femmes. Le sport, pour ça, c'est génial!» Une anecdote? «Il m'est arrivé de voir qu'une fille n'était pas motivée, de discuter avec elle et de la «pousser» jusqu'à l'arrivée, alors que je ne la connaissais pas du tout, lance Jessica Pacifico. Et de remettre ça l'étape d'après!» /PTU

LE PETIT TOUR

Douleur et douceur

La salle de massage itinérante du Tour du canton a pris ses quartiers, hier, dans la salle de musculation du Pavillon des sports. On va où il y a de la place, d'accord. Mais le contre-emploi était saisissant. D'habitude – et bien des athlètes chaux-de-fonniers peuvent en témoigner – on s'enferme dans cet endroit pour torturer ses muscles, pas pour leur faire des petits câlins...

Voir le match...

Avant même le coup de pistolet, on devinait que beau-

coup de coureurs allaient mettre les foulées doubles afin de gagner l'arrivée dans les plus brefs délais. Et pas seulement au sein des groupes qui se tirent la bourre pour le général. L'enjeu était (aussi) ailleurs. «Non, je ne reste pas, je veux voir le match» était l'une des phrases en vogue hier au Centre sportif. Quel match?

Tous ensemble...

Rien de tel qu'un bon échauffement avant une étape du Tour du canton. Pour motiver les plus récalcitrants, trois dames, juchées sur un camion-

podium, ont distillé un cours d'aérobic en musique juste avant que les coureurs ne prennent le départ. Deux ou trois élèves au début, pour une bonne craquée vers la fin. «Ils sont fous de faire autant d'efforts avant d'aller courir» a lâché un fin observateur.

Comme l'Expo!

Belle animation au Centre sportif. Du soleil, du monde, quelques stands. Il n'en fallait pas plus. «C'est beau... C'est un peu comme l'Expo!» Les Chaux-de-Fonniers seraient-ils jaloux de leurs voisins du Bas? /PTU



Un petit cours d'aérobic avant l'effort...

PHOTO LEUENBERGER

CLASSEMENTS

DAMES

Toutes catégories. Etape: 1. Angéline Joly (Cernier) 46'15"2. 2. Corinne Schweizer (Anet) à 23'1. 3. Mirja Jenni (Nidau) à 3'43"1. 4. Marianne Cuenot (Le Cerneux-Péquiognot) à 4'15"5. 5. Mariette Gogniat (Lajoux) à 4'41"5. 6. Nathalie Perrin (La Chaux-de-Fonds) à 4'44"6. 7. Nathalie Borle (F-Les Fins) à 5'26"2. 8. Bénédicte Bacchli-Martin (Le Landeron) à 5'48"5. 9. Dorianne Schick (Fleurier) à 6'02"5. 10. Jeanne-Andrée Bourquin (Auvier) à 6'08"4.
Général: 1. Angéline Joly 3 h 42'33"1. 2. Corinne Schweizer à 3'00"1. 3. Marianne Cuenot à 19'51"9. 4. Mariette Gogniat à 23'44"9. 5. Dorianne Schick à 29'31"3. 6. Nathalie Perrin à 31'41"1. 7. Bénédicte Bacchli-Martin à 32'27"1. 8. Andrée-Jeanne Bourquin à 33'57"5. 9. Claudine Vuille (Le Locle) à 35'48"2. 10. Delphine Anderegg (La Chaux-de-Fonds) à 35'57"2.

Dames I (1982-73). Etape: 1. Angéline Joly 46'15"2. 2. Mirja Jenni à 3'43"1. 3. Nathalie Perrin à 4'44"6.
Général: 1. Angéline Joly 3 h 42'33"1. 2. Nathalie Perrin à 31'41"1. 3. Rachel Bieri (La Chaux-de-Fonds) à 52'31"7.

Dames II (1972-63). Etape: 1. Corinne Schweizer 46'38"5. 2. Marianne Cuenot à 3'52"2. 3. Nathalie Borle à 5'02"9.
Général: 1. Corinne Schweizer 3 h 45'33"2. 2. Marianne Cuenot à 16'51"8. 3. Claudine Vuille à 32'48"1.

Dames III (1962-53). Etape: 1. Mariette Gogniat 58'11"0. 2. Bénédicte Bacchli-Martin à 1'07"0. 3. Dorianne Schick à 1'21"0.
Général: 1. Mariette Gogniat 4 h 06'18"0. 2. Dorianne Schick à 5'46"4. 3. Bénédicte Bacchli-Martin à 8'42"2.

Dames IV (1952 et avant). Etape: 1. Josiane Amstutz (Courtclary) 53'41"8. 2. Silvana Ferrari (Couvet)

à 5'42"8. 3. Dora Meisterhans (Boudry) à 6'55"9.

Général: 1. Josiane Amstutz 4 h 26'17"9. 2. Silvana Ferrari à 24'42"7. 3. Jacqueline Petermann (La Chaux-de-Fonds) à 31'04"8.

Juniors (1986-83). Etape: 1. Delphine Anderegg 54'01"7. 2. Laure Virgilio (Fleurier) à 5'09"8. 3. Athalie Gosteli (La Brévine) à 5'21"1.

Général: 1. Delphine Anderegg 4 h 18'30"3. 2. Laure Virgilio à 23'26"4. 3. Athalie Gosteli à 35'40"1.

MESSIEURS

Toutes catégories. Etape: 1. Christophe Stauffer (Pescus) 39'10"1. 2. Markus Sterchi (Jegenstorf) à 1'00"6. 3. Jean-Michel Aubry (La Chaux-de-Fonds) et François Glauser (Montmollin) à 1'40"5. 4. Marc-Henri Jaunin (Neuchâtel) à 1'55"4. 5. Jean-Pierre Wähli (Bévilard) à 2'03"6. 6. Walter Jenni (Nidau) à 2'05"9. 7. Patrick Mayoraz (Hauterive) à 2'14"2. 8. Yan Perroud (Neuchâtel) à 2'32"6. 9. David Girardet (Yverdon) à 2'45"0.

Général: 1. Markus Sterchi 3 h 12'56"6. 2. Jean-Michel Aubry à 4'55"7. 3. Marc-Henri Jaunin à 5'32"4. 4. Andres Bernhard (Bätterkinden) à 6'01"4. 5. Yvain Jaanneret (Le Locle) à 7'18"2. 6. Yan Perroud à 9'23"9. 7. Pascal Cobos (Bevaix) à 9'35"1. 8. Patrick Mayoraz à 10'48"7. 9. Pascal Fleury (La Chaux-de-Fonds) à 12'34"1. 10. Christophe Pittier (Villiers) à 12'37"5.

Elites (1982-73). Etape: 1. Patrick Mayoraz 41'24"3. 2. Yan Perroud à 0'18"4. 3. David Girardet à 0'30"8.

Général: 1. Andres Bernhard 3 h 18'58"0. 2. Yvain Jaanneret à 1'16"8. 3. Yan Perroud à 3'22"5.

Seniors I (1972-63). Etape: 1. Christophe Stauffer 39'10"1. 2. Markus Sterchi à 1'00"6. 3. Jean-Michel Aubry et François Glauser à 1'40"5.

Général: 1. Markus Sterchi 3 h 12'56"6. 2. Jean-Michel Aubry à 4'55"7. 3. Marc-Henri Jaunin à 5'32"4.

Seniors II (1962-53). Etape: 1. Jean-Pierre Wähli 41'13"7. 2. Pascal Cobos à 0'47"0. 3. Hafid Seghrouchni (Yverdon) à 1'08"8.

Général: 1. Pascal Cobos 3 h 22'31"7. 2. Philippe Lamert (F-Mortéau) à 7'35"9. 3. Raymond Gaillard (Grandson) à 11'27"5.

Vétérans I (1952-43). Etape: 1. Bernard Terreaux (Vuisternens-Ogoz) 44'16"8. 2. Alain Vuilleumier (Tramclan) à 0'49"4. 3. Albrecht Moser (Perles) à 1'36"8.

Général: 1. Bernard Terreaux 3 h 32'39"1. 2. Alain Vuilleumier à 6'03"6. 3. Albrecht Moser à 11'22"3.

Vétérans II (1942 et avant). Etape: 1. Armin Schaller (Neuchâtel) 49'44"3. 2. Erwin Reber (Cernier) à 0'48"0. 3. Vincent Scarfo (Payame) à 1'09"8.

Général: 1. Armin Schaller 4 h 04'14"7. 2. Vincent Scarfo à 1'59"0. 3. Erwin Reber à 3'30"1.

Juniors (1986-83). Etape: 1. Gael Francillon (La Chaux-de-Fonds) 44'14"3. 2. Patrick Barreto (Neuchâtel) à 0'21"0. 3. Yannick Boillod (Bevaix) à 1'46"5.

Général: 1. Patrick Barreto 3 h 38'15"1. 2. Gael Francillon à 1'27"6. 3. Asael Gosteli (La Brévine) à 3'06"8.

Par équipes. Etape: 1. Tosalli Sport 2 h 11'52"9. 2. Team Marti Sport 2 h 12'33"2. 3. Fitness Oxygène 2 h 13'29"8.

Général: 1. Tosalli Sport 10 h 38'09"1. 2. Team Marti Sport 10 h 41'47"8. 3. Médecin du monde 10 h 49'06"2.

Challenge Entreprises. Etape: 1. Etel 4 h 21'47"6. 2. Dixi I 4 h 23'34"9. 3. Petropolis 4 h 36'02"1.

Général: 1. Etel 20 h 49'35"4. 2. Dixi I 21 h 24'02"1. 3. Petropolis 22 h 36'29"0.
1648 coureurs classés.
Prochaine étape: le mercredi 22 mai à Couvet.
Des classements plus complets paraîtront dans notre prochaine édition. **Renseignements et classements sur Internet aux adresses:** www.data.sport.ch ou www.sportplus.ch.

La patte de Zidane

Football ■ Bayer Leverkusen a buté sur la dernière marche. Fidèle à lui-même, il a sérieusement accroché le Real qui avait le maître atout dans ses rangs

De notre envoyé spécial
Marcel Gobet/ROC

C'est le propre des grands joueurs d'être là dans les moments importants, ceux qui décident d'un match, d'un titre, d'une saison. Zinedine Zidane est de ceux-là. On le savait depuis un soir de juillet 1998 où, en frappant deux fois, il avait mené la France à son premier titre mondial. Il restait une lacune à combler à son palmarès personnel, lui qui fait toujours passer l'intérêt de l'équipe avant le sien: gagner la Ligue des champions. Depuis hier soir, c'est chose faite et de quelle manière.

Avec sa petite voix, il l'avait annoncé: «Je finirai ma carrière au Real quand j'arriverai au bout de mon contrat. J'aurai 33 ans. Je ne rejouerai pas en France ni ailleurs. Je suis venu dans ce club pour remporter la Ligue des champions. Bayer Leverkusen est une belle équipe mais nous allons gagner au Hampden Park. Parce

que le Real est encore plus fort et parce que je ne veux pas attendre plus longtemps pour enlever le seul trophée qui me manque encore.»

De l'art, vraiment

Cette victoire, il la voulait tant qu'il s'est chargé en personne de la forcer, d'écrire lui-même la ligne manquante: d'un geste de seigneur, d'une volée de grande classe. Et du pied gauche, lui le droitier, sur un centre de Roberto Carlos, il a réussi une frappe d'une pureté technique sans faille. Dans ces secondes magiques, le football touche à l'art et c'est tout un match qui reste dans les mémoires. Dans 20 ans on dira encore: c'était à Glasgow quand Zidane a marqué cette formidable volée.

D'avoir été battu par un tel artiste et un tel adversaire n'atténuera certainement pas la déception des Allemands qui ont été, comme dans leurs deux finales précédentes, boudés par la réussite. Du moins dans un premier temps

car, même s'ils ont buté sur la dernière marche, leur ultime performance a été à la hauteur de leur remarquable parcours. Ils n'ont rien à se reprocher, rien à regretter, si ce n'est le résultat.

La part allemande

C'est pourquoi il faut leur rendre hommage. Ils ont été jusqu'au bout fidèles à eux-mêmes et ont largement contribué à faire de ce match une très belle finale. Ils ne se sont pas cachés et ils n'ont ja-

mais renoncé. Le but gag de Raul, sur une remise en touche de Roberto Carlos, ne les a pas ébranlés et la rapide égalisation de Lucio les a totalement remis en selle. A certains moments, en première mi-temps, ils ont même dominé le Real et l'on en oubliait presque l'absence de Ze Roberto et Nowotny.

A la reprise, ils ont certes accusé un peu le coup. Mais, dans les 20 dernières minutes, retrouvant leurs qualités allemandes et les autres,

ils ont poussé les Madrilènes dans leurs derniers retranchements. Dans les arrêts de jeu, ils sont passés par trois fois tout près d'une égalisation qu'ils n'auraient pas volée. Mais là, c'est Casillas qui a préservé le bénéfice du geste somptueux signé Zidane, à quelques secondes de la pause. Quand il s'est offert sa première Coupe d'Europe, la neuvième du Real. La première d'un grand homme, la neuvième d'un grand club. /MGO

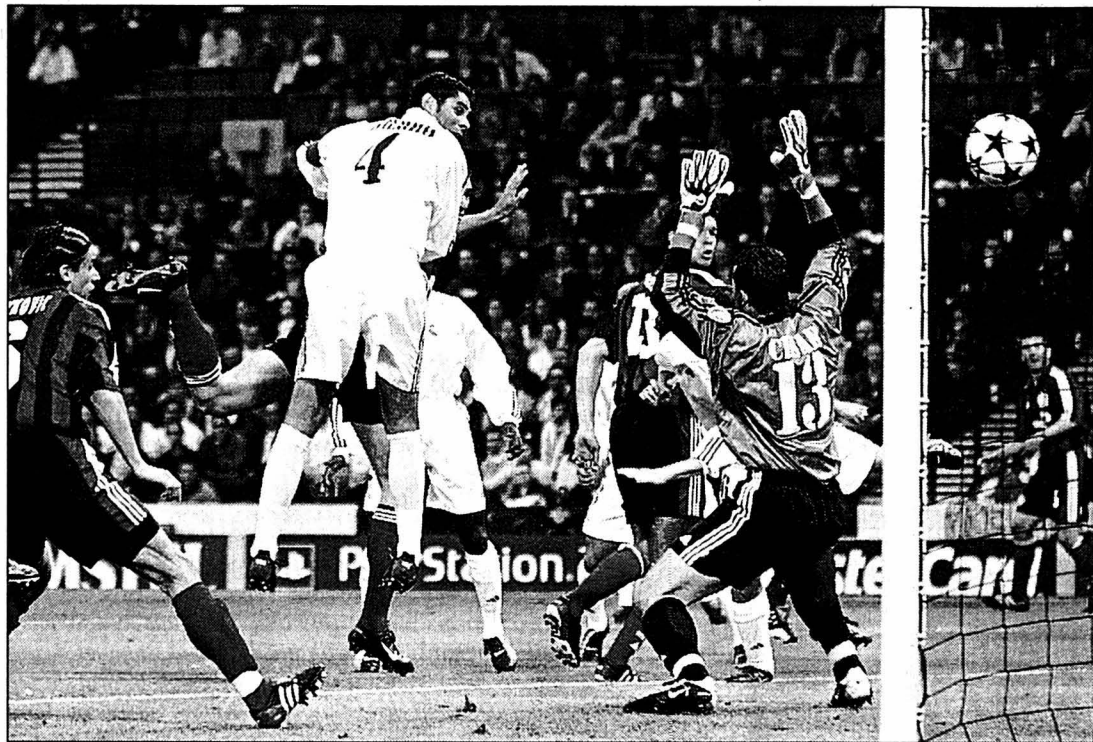

Caché par Hierro, Lucio égalise. C'était avant que Zidane, d'un geste de seigneur, décide de l'issue de cette finale. PHOTO KEYSTONE

REAL MADRID - BAYER LEVERKUSEN 2-1 (2-1)

Hampden Park: 52.000 spectateurs.

Arbitre: M. Meier (S).

Buts: 9e Raul 1-0. 14e Lucio 1-1. 45e Zidane 2-1.

Real Madrid: César (68e Casillas); Salgado, Hierro, Helguera, Roberto Carlos; Figo (61e McManaman), Makelele

(73e Conceicao), Zidane, Solari; Raul, Orientes.

Bayer Leverkusen: Butt; Sebesten (65e Kirsten), Lucio (91e Babic), Zivkovic, Placente; Schneider, Ramelow, Ballack, Brdaric (39e Berbatov); Bastürk, Neuville.

Notes: Bayer Leverkusen sans Nowotny (blessé) ni Ze Roberto (suspendu). Avertissements à Salgado (45e) et Roberto Carlos (89e).

Des vieux souvenirs

Basketball ■ Les Celtics et les Lakers rejoignent les Kings en finales de conférence. Du déjà vu...

La NBA vit une fin de saison qui rappelle des vieux souvenirs aux amateurs de basketball. Avec la qualification des Celtics de Boston et celle des Los Angeles Lakers, on retrouve les deux équipes qui dominaient le championnat américain au milieu des années 80.

Les noms ont juste changé sur les feuilles de match. A l'époque, Larry Bird (aux Celtics) et Magic Johnson (aux Lakers) faisaient rêver les foules. Maintenant, les gens de Boston n'ont plus de véritable figure de proue, mais forment un ensemble homogène. Cette franchise a ainsi pu se qualifier pour une

finale de conférence pour la première fois depuis 1988. A Los Angeles, les vedettes sont connues (Shaquille O'Neal, Kobe Bryant).

Ces deux formations se retrouveront-elles en finale pour le titre suprême? Logiquement, les Californiens devraient être fidèles au rendez-vous. Les Kings de Sacramento, présents pour la première fois à ce stade de la compétition, ne semblent pas en mesure de détrôner les détenteurs du titre dans la conférence ouest.

A l'est, les Celtics auront certainement à faire aux Nets du New Jersey qui disputaient la nuit dernière leur cin-

quième match face aux Hornets de Charlotte. La perspective de retrouver les Lakers en finale, comme au bon vieux temps, devrait motiver les basquetteurs de Boston.

Résultats

NBA. Play-off, demi-finales de conférences (au meilleur de 7 matches). Conférence est: Detroit Pistons - Boston Celtics 81-90 (Boston remporte la série 4-1). **Finale de conférence:** Boston Celtics rencontrera le vainqueur de la série New Jersey Nets - Charlotte Hornets (3-1 dans la série pour les New Jersey Nets).

Conférence ouest: Los Angeles Lakers - San Antonio Spurs 93-87 (Los Angeles remporte la série 4-1). **Finale de conférence:** Los Angeles Lakers - Sacramento Kings./réd.

ENBREF

FOOTBALL ■ Le joli «score» de l'ex-président. Helios Jermini, l'ex-président de Lugano, aurait détourné quelque 61 millions entre 1993 et son suicide en mars 2002. Pas moins de 45 millions ont terminé sur le compte du club tessinois de LNA. Il est apparu que l'ex-président était devenu le seul bailleur de fonds du club depuis 1995. La gestion financière du club n'était pas connue des membres du comité, qui n'étaient donc pas au courant des irrégularités commises par le président. Dès lors, le club ne saurait être tenu pour responsable et redevable d'une dette qui atteint les 10,5 millions. /si

Entraîneurs à l'amende. A l'occasion du match de LNA entre Young Boys et Lugano, le 20 avril dernier, les entraîneurs des deux équipes avaient été expulsés après avoir échangé des propos peu amènes dans la zone technique du club tessinois. Le comportement antisportif du mentor bernois, Marco Schällibaum a été sanctionné d'une amende de 2000 francs par la Commission de discipline. De son côté, si rien n'a pu être retenu contre lui à propos de ces incidents, l'entraîneur tessinois, Roberto Morinini a pour sa part été frappé d'une amende de 2500 francs pour ses réclames lors de la rencontre entre Grasshopper et Lugano, le 28 avril. /si

HOCKEY SUR GLACE ■ Coire dans le rouge. Coire, relégué en LNB, accuse une dette de 2,5 millions de francs. Le club grison est menacé de faillite. Toutefois, le partenariat qu'il a noué avec Lugano devrait lui permettre de disputer le prochain championnat. Les Tessinois sont ainsi prêts à investir 400.000 francs dans le club. Cet apport leur donnera un droit de regard sur la gestion de l'équipe première. /si

Toronto au finish. NHL. Play-off, demi-finale de la conférence est (au meilleur des sept matches): Toronto Maple Leafs - Ottawa Senators 3-0 (Toronto remporte la série 4-3). /si

«Cipo» est battable!

Cyclisme ■ McEwen a mis fin à la suprématie de l'Italien

Robbie McEwen (Lotto) a mis fin à la suprématie de Mario Cipollini dans les sprints. A Strasbourg, au terme de la quatrième étape du Tour d'Italie, l'Australien a devancé d'une dizaine de centimètres le fougueux Toscan, déjà vainqueur de deux étapes depuis le départ de la boucle italienne. Au classement général, l'Italien Stefano Garzelli conserve le maillot rose avec 9^e d'avance sur son compatriote Fabrizio Guidi.

Mario Cipollini peut être battu à la pédale dans un sprint. C'est le principal enseignement de cette quatrième étape disputée entre Esch-sur-Alzette au Luxembourg et la capitale de l'Alsace. L'exploit est venu de McEwen, l'antithèse de Super-Mario avec ses 165 cm face aux 190 du Toscan. Bien calé dans sa roue, il a réussi à le déborder dans les derniers mètres alors que l'Italien avait une nouvelle fois été vaincu. La victoire de McEwen représente une belle récompense pour la formation Lotto. Celle-ci n'avait pas été très heureuse jusque-là dans ce Giro.

Zampieri va mieux

Côté suisse, Steve Zampieri a rallié l'arrivée à 23^e des meilleurs. Le Neuchâtelois s'est senti beaucoup mieux que la veille où, vidé de ses forces, il avait concédé plus de huit minutes à Cipollini. Dans les rangs

de l'équipe helvétique Phonak, il s'agit désormais de défendre le maillot bleu de Massimo Strazzer, leader du classement de l'intergiro, sorte de deuxième Giro puisqu'une première ligne d'arrivée est tracée au cours de l'étape, tous les jours à une distance différente.

Après l'arrivée à Strasbourg, les coureurs ont pris l'avion à destination de Turin où ils rejoindront en bus leurs différents hôtels situés dans le Piémont pour passer la journée de repos d'aujourd'hui. Demain, ils affronteront la première étape de montagne entre Fossano et Limone Piemonte.

Classements

Tour d'Italie. Quatrième étape, Esch-sur-Alzette (Lux) - Strasbourg (232 km): 1. McEwen (Aus) 5 h 37'13" (41,279 km/h), 12^e bon. 2. Cipollini (It), 8^e bon. 3. Degano (It), 4^e bon. 4. Brown (Aus). 5. Petacchi (It). 6. Guidi (It). 7. Viehrouthen (Ho). 8. Teutenberg (All). 9. Strazzer (It). 10. Di Biase (It), m.t. **Puis les Suisses:** 100. Moos m.t. 159. Zampieri à 23^e.

Général: 1. Garzelli (It) 22 h 34'55". 2. Guidi (It) à 9". 3. Verbrugghe (Be) à 19". 4. Dominguez (Esp) à 21". 5. Kessler (All) à 27". 6. Casagrande (It) à 31". 7. Khalilov (Ukr) m.t. 8. Buxhofer (Aut) à 34". 9. Evans (Aus) à 37". 10. Frigo (It) à 41". **Puis les Suisses:** 60. Moos à 2'07". 176. Zampieri à 19'. /si

REMISE EN JEU

Du beau monde

La finale de la Ligue des champions n'est pas seulement l'un des plus grands événements sportifs de l'année, c'est aussi un événement mondial au sens le plus large du terme. Ainsi, dans la loge d'honneur du Hampden Park, on avait réservé des places, de bonnes places dirons-nous, au roi Juan Carlos, à Gehrard Schröder, à l'incontournable Michael Schumacher, à Sean Connery, à Jack McConnel, premier ministre écossais, et à Lord Watson, son ministre des sports. Sans oublier un certain Sepp Blatter, qui défraye la chronique en Suisse mais dont on ne parle pratiquement pas dans la presse anglaise.

Concurrence

Sir Alex Ferguson, entraîneur de Manchester United, rêvait de disputer cette finale à Glasgow, sa ville natale. Il a dû se contenter d'une place dans les tribunes. Il s'y est trouvé en bonne compagnie puisqu'il y avait notamment Arsène Wenger et Gérard Houllier, dont les équipes, Arsenal et Liverpool, ont également été victimes de la furia de Leverkusen. L'intérêt pour cette finale est tel que la première écossaise de «Star Wars», malencontreusement fixée à la même date, souffre de sa concurrence. Deux des principaux acteurs ont ainsi renvoyé leur carton d'invitation, préférant celle reçue pour assister à la finale. Conformément à l'affirmation d'un grand éditeur local: «Quiconque en Ecosse rate ce match est fou».

Le dentier de Simpson

Le retour de la Ligue des champions à Glasgow a rappelé bien des souvenirs aux gens de ce pays, qu'il s'agisse des deux précédentes finales, Real Madrid - Eintracht Francfort et Bayern Munich - Saint-Etienne, ou de l'épopée du Celtic, à la fin des années 60. Les journaux en ont rempli de pleines pages. Avec certaines anecdotes forcément cocasses. Dont celle de Ronnie Simpson, le vieux gardien du Celtic qui remporta, en 1967 à Lisbonne, sa première Coupe d'Europe aux dépens de l'Inter Milan (2-1). Simpson avait pour habitude, en entrant sur le terrain, de retirer son dentier; il le mettait dans sa casquette, qu'il déposait derrière le poteau de ses buts. Au coup de sifflet final, les supporters écossais envahirent le terrain du stade de la Luz. Le tumulte fut tel qu'il fallut attendre plus d'une demi-heure pour assister à la remise du trophée. Tour d'honneur accompli, Simpson repensa tout à coup à son dentier avec une grosse crainte. En effet, les supporters écossais avaient ramassé tout ce qui leur tombait sous la main en guise de souvenir. Mais pas le dentier que Simpson retrouva dans sa casquette, là où il l'avait posée.

Curé ou ministre

Hier matin, tous les journaux mettaient en garde le public contre les faux billets. Le contingent officiel de 51.456 billets étant épuisé depuis longtemps, il se trouvait encore des optimistes qui croyaient pouvoir en trouver aux abords du stade. Avec les risques que cela comporte. Il est vrai que «pour voir ce match en général et Zinedine Zidane en particulier, même un ministre ou un curé volerait un billet» estimait «The Scotsman». /MGO-ROC

Un Xamaxien dans l'aventure

Football ■ Le milieu de terrain Pascal Oppliger fait partie de l'équipe de Suisse des M21 qui s'apprête à vivre des moments intenses lors de l'Euro. Il savoure, tout en attendant son heure

Par
Emile Perrin

La phase finale de l'Euro des M21 débute dès ce soir avec les rencontres du groupe B à Genève et Lausanne. Mais, pour Pascal Oppliger et la Suisse, les choses sérieuses commenceront demain face à l'Angleterre au Hardturn.

Seuls cinq Romands font partie du contingent de Bernard Challandes, mais le Xamaxien savoure pleinement ces instants passés avec le cadre national. Et même si le grand rendez-vous est très proche, les Suisses ne ressentent pas encore trop de pression. «Il n'y a pas une énorme pression même si elle monte de jour en jour, mais tout le monde est évidemment très motivé. Il y a également beaucoup d'intensité et de qualité lors des séances d'entraînement», avoue le Xamaxien.

Tout se déroule donc dans une ambiance bon-enfant où Romands et Suisses allemands s'entendent à merveille. Et force est de constater que c'est le principal atout de cette équipe qui n'a pas les qualités intrinsèques de ses adversaires du premier tour. «Nous allons jouer contre des grandes nations (réd.: l'Angleterre, le Portugal

et l'Italie). L'esprit d'équipe et la combativité seront, bien sûr, nos atouts principaux face à ces adversaires redoutables» renchérit Pascal Oppliger.

Anglais en «dilettante»

Néanmoins, malgré le programme ardu qui attend la

Suisse, le milieu de terrain est convaincu que la Suisse a les moyens de réaliser un «truc». Il ne faut pas tirer des plans sur la comète, mais le programme des Suisses est relativement favorable, si l'on peut se permettre. «J'ai discuté avec Stéphane Henchoz lundi soir à Berne (réd.:

lors du gala du football suisse) poursuit le Boudryan. Il m'a dit que les Anglais étaient un peu là en vacances. On a donc un bon coup à jouer contre eux lors du premier match, qui sera un match à six points et déterminant pour la suite de la compétition. Bien sûr, qu'ils devraient réagir par la suite mais ce

n'est plus notre problème.» Ce serait en effet un départ idéal, avant d'affronter le Portugal et l'Italie.

«Tout le monde dans l'équipe est conscient que l'on peut réaliser quelque chose. Il faudra entre quatre et six points pour se qualifier pour les demi-finales. Si on prend trois points face aux Anglais, une partie du chemin sera accomplie et le Portugal est à notre portée» ajoute Pascal Oppliger, qui estime toutefois que le favori de l'épreuve est l'Italie et non pas la France.

Doublure de Friedli

«Ce n'est pas la cohue autour de l'équipe de Suisse, même si les médias sont présents» ajoute Pascal Oppliger. Son poste sur le terrain en fait un peu un homme de l'ombre, situation qui se retrouve en dehors. Et comme il n'est pas du genre à se mettre en avant cela ne lui pose aucun problème. «Les médias s'intéressent plus à des Magnin, Cabanas ou Frei et cela me convient.»

Le fait d'évoluer à la maison constitue une motivation supplémentaire. «La vente des billets marche fort, ça va vraiment être des moments magiques avec le public derrière nous. Même si le Portugal et l'Italie auront aussi leurs supporters en grand nombre» renchérit, le numéro 19 xamaxien.

D'un point de vue plus personnel, le jeune homme espère bien évidemment fouler la pelouse, chose qu'il n'a effectuée qu'à trois reprises sous le maillot national (le première fois en septembre 2001 face à l'Autriche). «Bien sûr que j'aimerais jouer, surtout devant autant de public, (réd.: d'autant plus qu'une délégation boudryenne fera les déplacements de Zurich et Bâle pour le soutenir), mais c'est déjà une immense fierté d'être dans l'équipe. Le coach a déjà son équipe en tête et je suis en quelque sorte la doublure de Roman Friedli à mi-terrain.» Mais, comme tous ses coéquipiers, Pascal Oppliger piaffe d'impatience à l'idée d'être dans le vif du sujet. «On va faire le maximum, on est une véritable équipe et, encore une fois c'est notre principal atout.»

On peut se prendre à rêver que les M21 imitent leur cadets des M17 avec, cette fois un Neuchâtelois dans le groupe... du sélectionneur neuchâtelois Bernard Challandes. /EPE

À L'AFFICHE

GRUPE B

Le soir
19.00 France - Rép. tchèque
(à Genève)
20.00 Grèce - Belgique
(à Lausanne)



Pascal Oppliger (ici face à la République tchèque) est prêt à tout donner sous le maillot national.

PHOTO A-LAFARGUE

TOUSAZIMUTS

Rochat pour Schwegler. Touché aux ligaments de la cheville lors de la finale de la Coupe de Suisse, le défenseur de Grashopper Roland Schwegler a déclaré forfait pour la phase finale du championnat d'Europe des M21. Pour le remplacer, Bernard Challandes a fait appel au Vaudois Alain Rochat (Young Boys). /si

Hottiger à Echallens. Marc Hottiger (34 ans, 64 sélections) abandonne le football d'élite. Il quitte Sion pour devenir entraîneur d'Echallens (Première ligue). Il remplacera Claude

Vergères. En principe, l'ex-patron de la défense séduinoise se limitera à la fonction d'entraîneur. /si

Fraude fiscale. Werder Brême a déposé en 1991 plus de 700.000 Deutschmarks (579.700 francs) sur un compte au Luxembourg sans déclarer cette somme au fisc et risque un rappel de 296.000 francs, selon le porte-parole du club Tino Polster. L'Autrichien a confirmé un article du magazine «Sport-Bild», précisant que le Werder Brême s'était dénoncé lui-même aux services fiscaux afin d'éviter la pire. L'argent

provenait de dons de la part de gens bien disposés à l'égard du club et d'individus, à une époque où le Werder accumulait de bons résultats, comme le titre de champion d'Allemagne en 1988 et trois participations à la finale de la Coupe. /si

Pour une finale. Les demi-finales de la Coupe neuchâteloise se disputeront ce soir. Audax-Friul accueille Deportivo à 20 h, et Saint-Imier attend Cornaux (20 h 15). En match en retard de Deuxième ligue, Kosova en débouche avec Corcelles (20 h 15, aux Ponts-de-Martel). /réd.

MISE AU NET

La Suisse et l'Autriche espèrent organiser ensemble l'Euro 2008. Un des principaux obstacles à ce projet? Les deux nations manquent cruellement de stades à la hauteur de l'événement. Les enceintes modèles se trouvent dans des pays comme l'Allemagne, l'Angleterre, l'Espagne, la France ou l'Italie. Et où se trouve une bonne présentation de ces stades mythiques? Pas forcément sur un site officiel, à l'image de l'adresse <http://membres.lycos.fr/smeunier> qui permet un chouette voyage du Stade de France au Maracana en passant par Wembley ou le Santiago Bernabeu.

Ces stades qui font rêver

Parmi ces stades qui font rêver, certains ont une histoire particulière et le site ne manque pas de les rappeler. Le Santiago Bernabeu a sans doute un très mauvais souvenir du mois d'avril 1998 avec la demi-finale de Ligue des champions entre le Real Madrid et Borussia Dortmund. Un match retardé de 75 minutes à la suite de la chute... d'un des buts. Il faut dire que le stade était homologué pour 72.000 places et que le match s'est joué devant 85.000 spectateurs. Une erreur qui a coûté la bagatelle de 1.300.000 francs aux dirigeants du club madrilène.

Le stade de Wembley - démolé en novembre 2000 - s'illustrait par des faits bien plus tranquilles et traditionnels. Sa pelouse était en effet constituée de 70.000 plaques de gazon qui provenaient directement du green du Ganton Golf Course de Scarborough dans le Yorkshire.

En dehors de ces anecdotes qui font le charme de ces grands stades, le site précise également la capacité de chaque enceinte, son historique ainsi que les événements importants qui s'y sont déroulés. De quoi faire saliver les organisateurs suisses et autrichiens! /TTR

Pour marquer le coup

Voile ■ Le championnat de Suisse des 5,5 JI se déroulera dès demain à Neuchâtel

Le week-end de Pentecôte s'annonce chargé du côté du Cercle de la voile de Neuchâtel (CVN) qui, dès aujourd'hui, accueille le championnat de Suisse de la série des 5,5 jauge internationale (JI). La mise sur pied de cette compétition est l'occasion pour le club neuchâtelois, qui n'en est pas à son coup d'essai, de marquer le coup dans le cadre d'Expo.02. Plusieurs équipages étrangers venant de Hollande et des Bahamas ont déjà annoncé leur intention de participer.

Modèles de technicité

En tout une quarantaine de 5,5 m JI sont attendus dans le port du Nid-du-Crô dont notamment trois nouveaux bateaux qui vont sortir fraîchement du chantier et qui brigueront d'emblée les premières places.

En Suisse la série des 5,5 JI (ex-catégorie olympique) compte quelque 150 unités ré-

parties entre le Léman, le lac de Thoune et le lac de Zurich principalement. Chaque voilier a été conçu par rapport à une formule de jauge dont le résultat final est égal à 5,5 (d'où son nom) et des restrictions particulières pour éviter les aberrations.

En réalité, le 5,5 mesure 9 mètres de long en moyenne et pèse près de deux tonnes, il se manie à trois. Bien que sa conception remonte à la fin des années 40, il s'est constamment modernisé et les voiliers produits ces dernières années sont des modèles de technicité et de design dans le milieu de la voile.

Un équipage neuchâtelois

Le Bernois Juerg Menzi (habitant de Lugnorre), champion de Suisse en titre depuis plusieurs années, voudra prolonger sa suprématie en cette fin de semaine à Neuchâtel. Un règne auquel des équipages

tels que celui de Bruno Marazzi, Jack Frei ou Alain Cloux voudront mettre fin.

Côté régional, un équipage neuchâtelois formé par messieurs Ducommun, Contesse et Eiger participera aux régates programmées vendredi, samedi et dimanche. Signalons qu'au moins quatre régates (six au maximum) devront avoir lieu lors de ces trois jours. Si tel ne devait pas être le cas, la journée de lundi pourrait permettre de combler une partie du retard qui aurait été accumulé./comm.-réd.

LEPROGRAMME

Aujourd'hui
Accueil et contrôle des bateaux.
Demain
9.00 Début des régates.
Samedi
9.00 Poursuite des régates.
Dimanche
9.00 Fin des régates.
Lundi
Jour de réserve.



Des belles régates en perspectives ces prochains jours au large du Nid-du-Crô. PHOTO SP

Rendez-vous de l'immobilier

paraît chaque mardi et jeudi

A vendre

À VENDRE sur plans à AUVERNIER
près de Peseux

Grande villa individuelle de 5 1/2 pièces

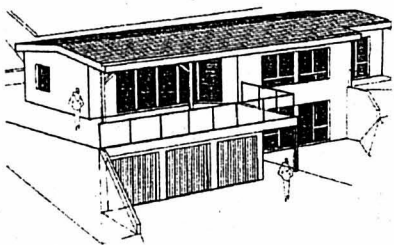

Terrain de 800 m²
Très belle vue sur le lac
Prix «clés en main»: Fr. 850.000.-

Renseignements:
AZIMUT S.A. Membre SVIT/USFI
Tél. 032 731 51 09 028-352796

Nous cherchons à l'achat,
pour un client solvable,

GRANDE VILLA FAMILIALE

entre St-Blaise et Colombier,
de préférence à Neuchâtel,
pour date à convenir.
HERZOG SERVICES 032 724 77 40
www.herzogservices.ch 028-354354

A vendre à Bevaix 028-354080

SPLENDIDE PROPRIÉTÉ DE 7 1/2 PIÈCES

Tout confort, environnement calme.
Vue imprenable sur le lac et les Alpes.
Garage et places de parc, carnotzet.

- Surface habitable 195 m²
- Surface parcelle 1238 m²

Tél. 032 732 99 40 ou 079 417 11 30

À VENDRE

Neuchâtel, quartier Rosière
en bloc ou séparément
2 appartements contigus
renovés avec goût

DUPLEX DE 4 1/2 PIÈCES d'environ 150 m²

grandes chambres, terrasse aménagée
de 30 m², vaste séjour avec accès
direct au superbe jardin privatif.
Buanderie privée.

APPARTEMENT DE 3 1/2 PIÈCES

d'environ 80 m², CACHET
+ terrasse de 30 m².
PRIX INTÉRESSANTS.

Renseignements:
AZIMUT S.A. Membre SVIT/USFI
Tél. 032 731 51 09 028-353401

A vendre

«Les Résidences du Vignoble»
La Neuveville - Chemin de la Récille

Appartements neufs 4 1/2, 5 1/2 pièces et duplex

Très belle situation, vue sur le lac.
Finitions de qualité.
Dès Fr. 369.000.- TTC place parc incluse.

VISITEZ NOTRE APPARTEMENT TÉMOIN

Permanence sur place: du mercredi à dimanche.
Tél. 032 751 61 23, Natel 079 228 06 56. 017-570292

Villars-Burquin

petit chalet 3 pièces 60 m²

+ grand bûcher, dans un coin de
verdure, cheminée, terrasse,
terrain pré-forêt 930 m²,
près autoroute et pistes de ski.
Fr. 295.000.-.

Tél. 024 46 24 33 (dès 20 heures). 08-07135600

A vendre à Bevaix,
vue imprenable sur le lac et les Alpes

VILLA INDIVIDUELLE

à rénover, de 4 1/2 pièces, garage
double et grand sous-sol, sur
parcelle de 920 m².

HERZOG SERVICES 032 724 77 40
www.herzogservices.ch 028-353563

A vendre à Colombier/NE
pour amateur d'espace et de
tranquillité

MAISON DE MAÎTRE

de 8 pièces, 3 salles d'eau, ter-
rain de 3500 m², maison de ser-
vice, couvert pour 2 voitures.

HERZOG SERVICES 032 724 77 40
www.herzogservices.ch 028-354351

A vendre

Villas individuelles

Ch. des Ecoliers à Cornaux

Construction d'excellente qualité,
finitions au gré du preneur.
Nécessaire pour traiter: CHF 120'000.-

028-345939

Fiduciaire Berthoud
Rue du Vignoble 52 • 2087 Cornaux
Tél. 032/757 18 48 • Fax 032/757 28 27

A vendre à Neuchâtel
Quartier de Belleruche

appartement 3 pièces

2^e étage, avec balcon, cave, galetas,
garage.

GBA-SERVICES, tél. 032 730 67 17 028-355117

A vendre Appartement

Grand-Rue 8b - Corcelles

► 4 1/2 pièces avec place de parc
situé dans la Résidence des
Arniers.

► Grande véranda, cheminée de
salon, 2 salles d'eau, situation
calme et ensoleillé.

► Proche des transports publics.

► Prix attractif!

Demandez une notice, sollicitez un rendez-vous.
Pour plus d'informations: www.geco.ch

GECO Neuchâtel UNPI
Groupe GECO SA
3, rue Saint-Honoré - 2001 Neuchâtel | 032 727 75 15

ENCHÈRES

CANTON DE NEUCHÂTEL

OFFICE DES POURSUITES

DE LA CHAUX-DE-FONDS

RÉALISATIONS IMMOBILIÈRES

Révocation de la vente aux enchères d'un immeuble locatif

La vente aux enchères de

Parcelle(s) No(s) 5821

Cadastre(s) de Le Locle

Immeuble sis Cardamines 7-9, 2400 Le Locle

fixée en date du 17 mai 2002 est annulée.

CANTON DE NEUCHÂTEL

OFFICE DES POURSUITES

RÉALISATIONS IMMOBILIÈRES

132-114186/DUO

A louer

A louer NEUCHÂTEL

Local commercial

► Maillefer/Vauseyon. Environ 200 m².
Convient pour atelier, stockage ou
commerce. dès fr.50.- m². Facile d'accès.
Pl. de parc à disp. Entrée: A convenir
Pour plus d'informations: www.geco.ch

GECO Neuchâtel UNPI
Groupe GECO SA
3, rue Saint-Honoré - 2001 Neuchâtel | 032/7277519

FIDIMMOBIL

À LOUER

pour le 1^{er} juillet
Jura 12 au Landeron
quartier tranquille

studio

cuisinette agencée
salle de bains/W.-C.
cave.

Fr. 330.- + charges

Contact: Mme Perrenoud
032 729 09 57

Rue St-Maurice 4
2000 NEUCHÂTEL
www.fidimmobilsa.ch

FIDIMMOBIL

A louer

pour le 1^{er} juillet 2002,
Portes-Rouges 3,
à Neuchâtel

2 pièces

Cuisine agencée.

Fr. 865.- + charges.

Contact: Mme Perrenoud
032 729 09 57

Rue St-Maurice 4
2000 NEUCHÂTEL
www.fidimmobilsa.ch

FIDIMMOBIL

A louer

tout de suite
Rocher 33 - Neuchâtel

Beau 5 1/2 pièces

de 160 m²

Cuisine agencée,
2 salles de bains.

Balcon et vue
exceptionnelle.

Fr. 2685.- + charges.

Contact: Mme Perrenoud
032 729 09 57

Rue St-Maurice 4
2000 NEUCHÂTEL
www.fidimmobilsa.ch

FIDIMMOBIL

A louer

pour date à convenir
Rue de Boubin 1,
à Pesieux

Beau 3 pièces

Cuisine agencée,
balcon et cave

950.- + charges

Contact: Mme Perrenoud
032 729 09 57

Rue St-Maurice 4
2000 NEUCHÂTEL
www.fidimmobilsa.ch

FIDIMMOBIL

A louer

pour le 1^{er} juillet
Notre Dame 20b,
à Colombier

4 1/2 pièces

avec balcon
et ascenseur

Fr. 1330.- + charges.

Contact: Mme Perrenoud
032 729 09 57

Rue St-Maurice 4
2000 NEUCHÂTEL
www.fidimmobilsa.ch

Feu 118

À VENDRE

À BEVAIX
au cœur du vieux bourg
environnement calme



Demeure historique
du XVII^e
de 9 1/2 pièces

028-354635
CLAUDE MAYOR 032 724 22 52
http://www.claude-mayor.ch



A vendre à

GALS

VILLA 6 PIÈCES

comprenant 1 studio.
Endroit calme en bordure de forêt.
Vue sur les Alpes.
Terrain 1250 m².

Fr. 835.000.-

Tél. 032 338 11 72 028-355066

À VENDRE

A CORCELLES

«Résidences grecs et hélios»
Appartements de 4 1/2 et 5 1/2 pièces

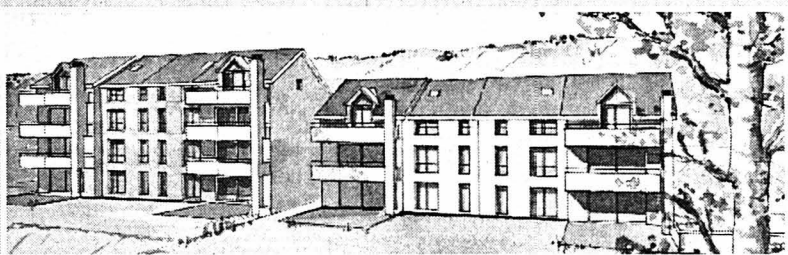

Vue panoramique. Environnement calme.
Construction soignée.

Proposition de financement d'un 5 1/2 pièces:

Prix de vente: Fr. 465.000.-

Nécessaire pour traiter: Fr. 90.000.-

Coût mensuel y compris amortissement: Fr. 1.710.-

CLAUDE MAYOR 032 724 22 52
http://www.claude-mayor.ch



FONDATION DES ÉTABLISSEMENTS
CANTONAUX POUR PERSONNES AGÉES

A louer à Neuchâtel

Rue des Charmettes 10a et 10b

Locaux administratifs d'environ 260 m²

Pouvant être partagés. Libre de suite.

Pour tous renseignements tél. 032 730 36 33 028-355188

OFFIDUS SA

Gérance

A louer

CORTAILLOD Grand appartement de 3 1/2 pièces (loft)

cuisine agencée, entrée indépendante,
jardin d'agrément
pour le 1^{er} août 2002
Prix Fr. 1750.- + charges Fr. 220.-

BÔLE

au centre du village Appartement de 3 1/2 pièces

cuisine agencée, bains-W.-C.
pour le 1^{er} juillet 2002
Prix Fr. 910.- + charges Fr. 125.-

Rue des Sources Appartement de 2 pièces

cuisine non agencée, bains-W.-C.
pour le 1^{er} juillet ou à convenir
Prix Fr. 630.- + charges Fr. 110.-

En Segrin 1 - 2016 Cortaillo
Tél. 032 842 42 92

À LOUER

AU LANDERON Appartement 4 pièces

Cuisine agencée, 2 salles d'eau,
balcon, cave.

Loyer Fr. 1425.-

+ Fr. 70.- de charges.

Libre tout de suite.

Fonds de prévoyance en faveur
du personnel

d'EMILE EGGER & CIE S.A.

à Cressier

Tél. 032 758 71 11 028-354838

PESEUX LOCAL COMMERCIAL DE 65 M²

à louer tout de suite.

Fr. 800.- charges comprises.

Tél. 078 825 05 91. 028-354848

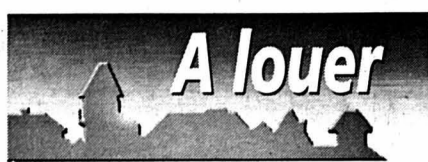

Marché de l'emploi



Paraît chaque jour, du lundi au samedi • Délai: l'avant-veille de la parution à 12 h

A louer

jouval

À CORCELLES
Centre du village
Pour date à convenir
Local commercial avec vitrine

Régie immobilière

Raffinerie | 2004 Neuchâtel Tél. 032 723 08 86
www.jouval.ch

MARIN
Champs-Montants 14b

Local industriel de 352 m²

- Fr. 4825.- ch. incl.
- dès le 1er août 2002
- très bonne situation
- immeuble moderne
- de très bonne qualité

wincasa

Services Immobiliers
Rémy Pheulpin
Téléphone 032 723 09 11
remy.pheulpin@wincasa.ch
www.wincasa.ch

A louer

jouval

À NEUCHÂTEL
Centre ville, pour le 1^{er} juillet 2002
STUDIOS
Fr. 550.- + charges

Régie immobilière

Raffinerie | 2004 Neuchâtel Tél. 032 723 08 86
www.jouval.ch

COMMERCE

Profitez de l'expansion due à l'Expo. 02 à vendre ou à louer

bel institut de beauté

centre ville Neuchâtel, bien équipé visage et surtout corps (balnéo, hammam, appareil d'électro-stimulation, etc.).
Pouvant servir de

cabinet de physiothérapie

Prix à discuter
079 431 01 65

REMI(COM) Vente Partenariat
SERVICES S.A. Achat Financement

Parmi notre portefeuille d'affaires: Ville de Neuchâtel, proche UNI et ESRN

KIOSQUE (avec patente d'alcool)

Affaire saine, bon état général.
Murs et fonds à remettre cause santé.
Fr. 130.000.- + stocks
(possibilité de remise du fonds seul)
Contactez-nous sans engagement!

Place Pestalozzi 9 | 1400 Yverdon-les-Bains
Tél. 024 426 06 16 www.remicom.com

Cliquez sur :
cinéma

Les films à l'affiche des salles et nos critiques sur les dernières sorties.

L'EXPRESS
www.lexpress.ch

RIVALOR

Nos aliments sont garantis de qualité et de performances de pointe

Nous recherchons pour entrée tout de suite ou à convenir un:

Collaborateur technico-commercial

- > Vous possédez des connaissances de la production porcine
- > Vous aimez le contact avec les exploitants agricoles et les laïtières
- > Vous êtes bilingue (français-allemand)

Alors venez rejoindre une équipe gagnante qui vous offre:

- Un encadrement technique professionnel
- Des activités variées et évolutives
- Des conditions sociales intéressantes

Cette annonce a-t-elle suscité votre intérêt?
Alors envoyez-nous votre offre manuscrite, accompagnée de votre curriculum vitae, des documents usuels et d'une photo à

RIVALOR SA
A l'att. de M. Frédéric Deillon
CP 100
1070 Puidoux

Pour toute demande de renseignements, vous pouvez prendre contact avec Mme C. Paillex au 021 946 06 40 ou M. J.-M. Sottas au 021 946 06 34, par e-mail sur rivalor@rivalor.ch

Lactina **UFA** **RIVALIMENT**

VILLE DE NEUCHÂTEL

LES HÔPITAUX CADOLLES - POURTALS SONT ENTRÉS DANS UNE NOUVELLE ÈRE

Dans le cadre de notre prochaine installation dans le Nouvel Hôpital de Pourtalès, la Direction des Soins Infirmiers désire engager des personnes motivées, tout de suite ou à convenir

Infirmiers(ières) niv. I, niv. II, soins généraux

Infirmiers(ières) certifiés(ées) en soins intensifs

Infirmiers (ières) spécialisés(ées) en salle d'opération

Aides de salles d'opération

Aides-soignants(es) certifiés(ées) CRS

Nous demandons :
Motivation à s'engager dans une dynamique de changement.
Volonté à développer un climat de travail constructif.
Permis de travail et autorisation de séjour valables.
Formations reconnues ASI & CRS.

Nous offrons :
Conditions de travail attractives (40 heures/semaine) et évolutives (CCT en préparation).
Gestion participative par objectifs.
Service de formation continue interne / possibilités de formations externes.
Possibilités de formations compl. (soins intensifs / salle d'opération / anesthésie).
Logements de service à disposition.
Région attractive, au bord du lac de Neuchâtel, site de l'Expo.02.

Vous êtes intéressé(e) ?

N'hésitez pas à contacter nos collaboratrices qui se feront un plaisir de vous donner tous les compléments d'information désirés :

Marie-Laure BAERTSCHI, coordinatrice RH du secteur soins infirmiers : tél. 032 722 91 63. e-mail: marie-laure.baertschi@ne.ch

Elodie FROSSARD, secrétariat des soins infirmiers: tél. 032 722 92 77. e-mail: elodie.frossard@ne.ch

Vous pouvez aussi m'adresser directement vos offres complètes:
Béat GEISER, directeur des Soins Infirmiers. e-mail: beat.geiser@ne.ch

HOPITAUX CADOLLES - POURTALES
Avenue des Cadolles 4
Case postale 536
2002 Neuchâtel

Pour toutes les informations concernant notre Institution: le web !
http://www.cadolles-pourtales.ch

L'EXPRESS présente

Plan-Jacot s/Bevaix

Samedi 18 et dimanche 19 mai 2002

Concours hippique

Dressage et saut d'obstacles

- Restauration chaude et froide
- Cantine couverte et chauffée

Organisation: Société de Cavalerie de la Béroche

Pour le compte de nos clients, sis en région neuchateloise, nous recherchons actuellement :

ACHETEUR ÉLECTRONIQUE

Votre fonction :

- Gestion des achats Electronique et des sous-traitants du domaine
- Gestion et négociation des prix
- Suivi du processus Achats et traçabilité des modifications par le système GPAO
- Mise à jour des caractéristiques fournisseurs

Votre profil :

- Qualification des sous-traitants et fournisseurs selon les normes de qualité interne
- Formation en électronique / électro-technique
- Bonne connaissance du marché de l'électronique
- Expérience d'Acheteur dans un environnement industriel
- Excellentes connaissances d'Anglais

SECRÉTAIRE FR/ANG/ALL

Votre fonction :

- Travaux de secrétariat général
- Réception des téléphones
- Organisation de présentations
- Préparation et distribution de documents

Votre profil :

- Formation commerciale
- Bonnes connaissances orales et écrites de l'anglais et/ou de l'allemand
- Maîtrise de MS Office, et Internet
- Organisée, indépendante et flexible

Si l'une de ces opportunités rencontre votre intérêt, Pierre Salmon attend votre dossier de candidature, lequel sera traité dans la plus absolue confidentialité.
psalmon@vediornewjob.ch

VediorNewjob

Travail fixe et temporaire

VediorNewjob SA
Rue St-Honoré 12
2001 Neuchâtel
Tél. 032/727 61 00
Fax 032/727 61 09
www.vediornewjob.ch
Membre de l'USSE

MANPOWER

Rue de l'Hôpital 20 - 2000 Neuchâtel

Pour compléter notre équipe à Neuchâtel, nous sommes à la recherche d'un

CONSEILLER EN PERSONNEL RESPONSABLE SECTEUR BÂTIMENT

- Vous connaissez bien les entreprises de la construction, les patrons et les contremaîtres
- Agé entre 25 et 38 ans, vous êtes issu du bâtiment avec CFC et bénéficiez d'une bonne expérience.
- Vous avez un goût prononcé pour les contacts humains et la négociation, voire une expérience de la vente acquise sur le terrain.
- Vous désirez donner une autre orientation à votre carrière avec de réelles perspectives d'évolution.
- Nous vous offrons une formation approfondie et pratique au sein d'une filiale existante, le soutien d'une équipe bien rodée, une activité passionnante auprès du leader de la branche, ainsi qu'un revenu attractif avec participation aux résultats.

Pour faire connaissance, vous voudrez bien nous faire parvenir votre candidature (discretion assurée) à:
MANPOWER SA, M. Enzo Raia, Rue de l'Hôpital 20, 2000 Neuchâtel, tél. 032 720 20 50, e-mail: enzo.raia@manpower.ch

UN AUTRE JOB ?
Envoyez-nous votre CV et vos attentes à
contact@manpower.ch
nos spécialistes vous feront une offre

Recrutez parmi... ..161 000 lecteurs!

L'EXPRESS L'Impartial le Quotidien Jurassien LE JOURNAL



Immobilier à vendre



LA CHAUX-DE-FONDS, à remettre garderie. Ecrire sous chiffres S 132-114169 à Publicitas S.A., case postale 2054, 2302 La Chaux-de-Fonds.

À NEUCHÂTEL, appartement en PPE, 3 pièces entièrement refait à neuf, cuisine agencée moderne. Prix Fr. 195 000.-, fonds propres demandés Fr. 45 000.-. Coût mensuel, charges comprises environ Fr. 800.- par mois. Tél. 032 732 98 98. 028-354239

AU CHAUFFAUD (France), près du Locle, jolie villa avec véranda, grand terrain arborisé de 1200 m², construction récente. Renseignements au tél. 079 373 65 93. 132-114199

BEVAIX, beau 2 1/2 pièces, immeuble moderne, balcon, Fr. 146 000.-. Tél. 032 753 12 52. 022-421737

BEVAIX, villa individuelle de 4 1/2 pièces, terrain arborisé, clôturé. Ecrire sous chiffres G 028-355204 à Publicitas S.A., case postale 1536, 2001 Neuchâtel 1.

BUTES, villa individuelle de 6 1/2 pièces, année de construction 2000, habitation 108 m², jardin 555 m², accès place 87 m² sur 3 niveaux. A 5 minutes à pied de l'école primaire et des commodités du village et de la gare, orientation de la maison plein sud. Fr. 545 000.-. Tél. 079 690 02 02. 028-355221

LA CHAUX-DE-FONDS, grand appartement 3 pièces, neuf, cuisine agencée habitable, living, 2 chambres à coucher, ascenseur, vue, tranquillité, date à convenir. Fr. 1020.- + charges. Tél. 032 730 15 05. 028-354982

LA CHAUX-DE-FONDS, centre, super 4 1/2 pièces, ensoleillé, 3 chambres, double séjour, 2 salles de bains, cuisine agencée, grande cave, conviendrait pour profession libérale ou entreprise. Loyer Fr. 1600.-, plus charges. Tél. 079 230 62 14. 022-423047

LA CHAUX-DE-FONDS, Rue des Bouleaux, appartement de 2 pièces avec cuisine habitable, loyer modéré. Libre tout de suite ou à convenir. Tél. 032 931 16 16. 132-114203

LA CHAUX-DE-FONDS, Stand 10, joli appartement de 2 pièces, cuisine agencée, douche / WC. Fr. 678.- + charges (environ Fr. 80.-/mois chauffage été). Libre 01.07.02. Tél. 079 658 03 71. 132-114023

LE LOCLE, Le Corbusier 20, magnifiques appartements de 3 1/2 et 4 1/2 pièces, cuisines agencées, balcons, près des écoles, place de jeux, quartier tranquille. Loyer en fonction du revenu IFD. Livres de suite. Tél. 032 931 16 16. 132-114204

LES HAUTS-GENEVEYS, beau 2 pièces, confort, cuisinière + frigo, boisé, tapis tendus, cachet, vue calme. Tél. 032 853 11 65. 196-096361

LES HAUTS-GENEVEYS, 4 1/2 pièces, tout confort, cuisine agencée, cheminée, belle vue, Fr. 1500.-, charges comprises. Fin juillet ou à convenir. Tél. 078 788 82 19. 028-355127

Animaux

PERDU CORTAILLOD, quartier des Planches, chat jaune avec taches blanches, environ 8 mois, répondant au nom de Bille. Récompense. Tél. 078 624 12 64. 028-355124

A VENDRE, un cheval très gentil, hongre, 6 ans, 1.74 m, alezan, pour balades. Fr. 5 000.-. Tél. 079 602 80 40. 132-114178

A VENDRE, une chatte persan bleu, âge 1 an. Tél. 032 968 87 70 ou 079 784 72 39. 132-114203

A vendre

À LIQUIDER 3 CUISINES agencées. A prix bas, à prendre sur place. Tél. 079 214 15 89, de 14 à 18 heures. 028-355200

À: WWW.EUROFITNESS.CH Nous équipons: fitness, centres sportifs, hôtels, particuliers, etc... Visitez notre exposition rue de Neuchâtel 18, 1400 Yverdon. Lasam SA, Erb Frédéric. Tél. 079 210 80 68-024 426 09 92. 196-096361

ARMOIRE ALGARVE pin naturel chaulé et brossé, 4 portes, 200 x 210, 219/65,5/215. Fr. 1300.-. Tél. 079 653 40 00. 028-355127

BELLE TENTE CAMPING, 3-5 places, 385/420, divers accessoires. Fr. 300.-. Tél. 032 751 28 36. 028-355190

CAUSE DÉPART, vend chambre à coucher, salon 7 places + divers meubles. Tél. 078 820 02 24, dès 18h30. 132-114137

MINI LAVE-LINGE, Fr. 260.-, lit futon. Prix d'achat, Fr. 690.-, cédé à Fr. 150.-. Tél. 078 771 37 52. 028-355091

ORGUE GEM, modèle 670. Fr. 300.-. Tél. 032 724 59 95, dès 14 heures. 028-355246

Rencontres

ÉCOUTEZ 350 femmes/hommes disponibles. Tél. 021 683 80 71/www.oiseau-rare.ch 022-411305

Vacances

CASLANO, lac de Lugano, maisonnettes et appartements de vacances à louer. Tél. 091 611 80 81. 024-310530

CORSE: locations bord de mer, sauf juillet. Tél. 024 436 30 80 / 079 214 09 34. 196-097466

EN PROVENCE, à louer villa avec piscine, vue panoramique. Tél. 0033 4 42 75 34 74 ou 0033 6 17 17 27 85. 028-355215

PRÈS SAINT-RAPHAËL, 2 pièces, 2-4 personnes confort, vue, piscine, garage, libre juillet-août. Tél. 032 731 58 05 032 841 52 37. 028-355122

Demandes d'emploi

CHAUFFEUR POIDS LOURD, cherche tout de suite travail. Tél. 032 853 49 91. 028-355238

DAME AVEC EXPÉRIENCE, cherche emploi auprès de personnes âgées. Disponible les lundis après-midi, mercredis et jeudis matin, vendredis jusqu'à 15 heures, comme gouvernante, aide-soignante. Ecrire sous chiffres C 028-355257 à Publicitas S.A., case postale 1536, 2001 Neuchâtel 1. 028-355140

DAME CHERCHE heures de ménage à Neuchâtel. Tél. 079 714 26 29. 028-355140

DAME ÉCONOMISTE, fr/all/angl, cherche emploi à temps partiel. Gestion, comptabilité. Tél. 032 731 87 71. 028-351256

FEMME SOIGNEUSE cherche heures de ménage + repassage. Tél. 078 839 39 54. 028-355105

JE NETTOIE appartements après déménagements, débarras. Tél. 079 414 95 93. 028-336716

21 ANS, 2 ANS d'expérience en tant que gouvernante en hôtels parisiens 4*, cherche emploi. Etude toutes propositions. Tél. 0033 6 21 32 65 21, le matin. 028-351859

Offres d'emploi

UN JOB? Nous cherchons personnes de 20 à 60 ans aimant les contacts et la vente. Salaire fixe + primes. 3h ou 6h par jour. A vous de voir... Alors contactez-nous au tél. 032 720 10 23. 028-353883

CERCHE FEMME DE MÉNAGE consciencieuse, Cortailod. Environ 3 heures/semaine (vendredi). Tél. 032 842 35 16 - 079 478 42 52. 028-355067

CERCHE JEUNE PERSONNE pour aider à la vente le week-end. Tél. 079 237 18 14. 028-355193

URGENT, cherche serveuse avec patente, pour Boudry. Tél. 078 724 19 46. 132-114144

CRÊCHE cherche stagiaires, août 2002. Tél. 032 926 01 49. 132-114134

Véhicules d'occasion

À BON PRIX achète voitures, bus, camionnettes, état indifférent. Tél. 079 257 40 56. 028-355252

ACHÈTE À BON PRIX, tous véhicules, état indifférent. Tél. 079 606 09 55. 028-353852

ACHÈTE À BON PRIX tous véhicules, même récent ou fort km. Paiement cash. Tél. 079 200 91 77. 028-355192

ACHÈTE À BON PRIX, voitures, bus. Paiement Cash. Tél. 079 202 68 23. 028-354377

BUS PEUGEOT J9, partiellement équipé camping, bon état. Fr. 1300.-. Tél. 032 941 12 26. 132-114188

LOCATION

- Bateaux, pédalos • Vélos, scooter

vetements

chaussures

BOULANGERIE

CHAUSSURES

port de la Vile CH-2000 NEUCHÂTEL

Tél. 032 724 61 82 • Natel 079 240 32 43/44
E-mail: Info@msloisirs.ch http://www.msloisirs.ch

BUS-CAMPING MERCEDES Sprinter 312 D, 1995, 98 000 km, expertisé. Fr. 25 000.-. Tél. 032 842 54 41, le soir. 028-354956

BMW 520, 1990, 110 000 km. Prix à discuter. Tél. 079 724 46 57. 028-355090

CAMPING-BUS Mercedes MB 100, Diesel, 1992, 36 000 km, 4 places, complètement équipé, excellent état, expertisé du jour. Fr. 34 900.-. Tél. 079 575 08 80. 028-354956

DAIHATSU CHARADE, 1300i, 4X4, 1989, 5 portes, blanche, expertisée avril 02. Fr. 3800.-. Tél. 079 335 39 86. 028-355197

FORD MONDÉO break 2.0, rouge, année 1993, commandes élect., ABS, expertisée 24.01.2002, très bon état. Fr. 4 200.-. Tél. 078 801 39 87. 028-355107

MAZDA break 626, 105 000 km, expertisée. Fr. 8500.-. Tél. 032 968 30 30. 132-113694

MITSUBISHI GALANT automatique, expertisée. Fr. 2300.-. Tél. 079 723 83 80. 028-355107

MITSUBISHI LANCER 1800 break 4x4, service effectué, embrayage neuf, 148 000 km, très bon état. Fr. 4500.-. Tél. 032 853 36 03 - 079 356 01 02. 028-355241

NISSAN MICRA 1.2 LX, 1994, noire, 3 portes, toit ouvrant pliable électrique, expertisée, Fr. 4800.-. Tél. 079 301 38 82. 028-355209

NISSAN PRIMERA 2.0 SLX 1992, expertisée 2002, peinture récente, crochet de remorquage. Fr. 4 500.-. Tél. 032 751 52 81, le soir. 028-355209

OLDTIMER MGB modèle 1971, en bon état. expertisée, 153 000 km, Fr. 10 500.-. Tél. 032 731 71 51. 028-354957

OPEL ASTRA BREAK, 1.8i, 1998, 58 000 km, expertisée du jour, climatisée, airbags, etc., très soignée, Fr. 13 500.-. Tél. 079 250 41 04. 165-779408

SMART, avril 1999, entièrement noire, 26 000 km, radio, porte CD, 4 pneus neufs, prix intéressant. Tél. 079 637 30 10. 028-355209

Divers

ÇA DÉMÉNAGE SERVICES. Déménagement, Garde-meubles, Débarras. Tél. 079 204 27 23. www.cademenage.ch

COURS DE GUITARE par musicien professionnel diplômé. Prix réduits pour étudiants et chômeurs. Tél. 079 566 40 49. 028-354761

FEMMES INFORMATIONS: tous les jeudis de 14 à 16 heures, renseignements, rendez-vous pour des consultations juridiques, faubourg de l'Hôpital 1, Neuchâtel. Tél. 032 724 40 55. 028-339891

PEINTRE, (particulier), effectue tous travaux, prix intéressants. Tél. 079 646 35 61. 028-355129

ART LOOK! Parce que votre image est votre premier atout! Relooking personnalisé, contactez votre conseillère: Tél. 079 231 91 62, relooking2002@yahoo.com.hk 028-354170

ANNIVERSAIRE, APÉROS, etc. Préparation de pizzas & sèches, sur place à votre convenance. Véhicule spécial. Tél. 079 257 92 33. 028-350913

BLEU DÉMÉNAGEMENTS, expérience, travail soigné. Tél. 079 420 26 23. 028-354293

COMPTABILITÉ-GESTION-IMPOTS, travaux administratifs, offres, conseils. Tél. 078 843 20 40 www.fiduciairemoor.ch 028-355251

CONCERT JAMIROQUAI. Cherche une place au concert de Montreux, 9 juillet 2002. Tél. 078 632 21 40. 028-355089

Secrétariat - Commerce
Tourisme - Paramédical
Informatique
Préapprentissage

Marketing/publicité
Cours modulaires
City Centre - Ecluse 38 CH - 2000 Neuchâtel
Tél. 032 / 725 29 81 - Fax 032 / 725 14 72
beneditneuch@bluewin.ch

DES PROBLÈMES ÉDUCATIFS avec vos enfants? Parents Information écoute et renseigne. Lundi, mardi, mercredi, vendredi matin de 9 heures à 11 heures, lundi soir 18 heures à 22 heures et jeudi après-midi 14 heures à 18 heures. Bas du canton tél. 032 725 56 46. Haut du canton tél. 032 913 56 16. 028-354039

GARY, déménagements, débarras, nettoyage, transports. Tél. 079 377 23 23. 028-350664

NEUCHÂTEL, licencié en math., maîtrise micro-informatique et Internet, 47 ans, cherche leçons ou job d'appoint durant l'année universitaire. Tél. 032 730 33 70. 028-355119

120 MINUTES DE RIRE! Avec le cabaret "Les poules parlent d'eux et les chickens d'elles". A la Passade, Boudry, il reste quelques places disponibles pour les représentations des dimanche 19, 17 heures, samedi 25, 20h30 et dimanche 26 mai, 17 heures. Location: de 17 à 18h30 au tél. 032 841 52 32. 028-355213

AVIS DIVERS

Incroyable super offre

sur lave-linge, sèche-linge, cuisinière, etc.

Et jusqu'à 40% sur frigos

Congélateurs de grandes marques.
Livraison, installation, gratuites.

ELECTRO-SERVICE
E. BERGER Tél. (032) 855 13 33 028-337149

insérer online.
Passer des annonces 24 heures sur 24: rapide, simple et efficace.
www.publicitas.ch

DÉMÉNAGEMENTS GARDE-MEUBLES

Transports de pianos

Location monte-meubles

Débarras.
Grezet Michael
Tél. 079 449 48 57 028-337118
Tél./fax 032 853 73 37

CSP
CENTRE SOCIAL PROTESTANT

Actuellement, Grand choix de meubles
et de divers objets d'occasion à prix très avantageux

A la Jonchère (Boudevilliers): le samedi 9 h 30 à 12 h
A l'Annexe: Sablons 48, Neuchâtel: Mardi et jeudi 17 h à 18 h 30, samedi 14 h à 16 h 30
Au Vieux-Puits: Puits 1, La Chaux-de-Fonds: Mercredi et vendredi 14 h à 18 h, samedi 9 h à 11 h

CHÉZARD, grande villa mitoyenne de 6 1/2 pièces. Prix Fr. 550 000.-, incluses 3 places de parc dont 2 couvertes. Tél. 079 240 24 60. 028-353271

CORCELLES, appartement de 6 1/2 pièces (206 m²), vue sur le lac et les alpes, balcon, cheminée, tranquillité, transports publics à 150 mètres, place de jeux pour enfants, 2 places de parc dans garage collectif, Fr. 645 000.-. Tél. 032 731 08 77. 028-355217

LA CHAUX-DE-FONDS, magnifique appartement dans immeuble classé monument historique, 7 1/2 pièces, 179 m², galeas 22 m² + cave 10 m². Fr. 590 000.-. Tél. 079 690 02 02. 028-355219

LA CHAUX-DE-FONDS, magnifique appartement dans immeuble classé monument historique, 7 1/2 pièces, 179 m² + galeas 22 m² + cave 10 m². Fr. 590 000.-. Tél. 079 690 02 02. 028-355266

LA CHAUX-DE-FONDS, super appartement, cuisine agencée, 2 terrasses, 2 salles de bains, cheminée de salon, salon 50m², prix à discuter. Tél. 079 698 66 56. 132-114172

AU LOCLE, quartier Kaolack, belle villa de 5 1/2 pièces, séjour de 60 m². Prix Fr. 600 000.-. Tél. 079 240 24 60. 132-113491

MÔTIERS, villa mitoyenne de 5 1/2 pièces, année de construction 1986, habitation 78 m², jardin 196 m², à 10 minutes à pied du centre du village et des commodités, orientation de la maison sud-ouest. Fr. 426 000.-. Tél. 079 690 02 02. 028-355265

LE NOIRMONT, jolie et grande maison familiale, situation calme et ensoleillée, jardin. Tél. 032 466 66 74. 165-779464

Immobilier à louer



AU CENTRE VILLE, urgent, joli appartement 2 1/2 pièces. Éventuellement remise des meubles. Libre tout de suite. Fr. 950.-, charges comprises. Tél. 078 601 36 44. 028-355199

BEVAIX, à louer au sous-sol, garage-dépôt, environ 20 m². Mensuel Fr. 200.-. Tél. 021 803 07 86. 022-421582

COLOMBIER, 2 pièces, grand balcon, tranquille, Fr. 710.-, charges comprises. Libre 1.7. 02. Tél. 032 841 10 75. 028-355099

COLOMBIER, 3 1/2 pièces, 90 m², cuisine agencée, grand salon, terrasse, Fr. 1460.-, charges comprises, libre tout de suite. Tél. 079 347 51 83, dès 17h30. 028-354807

EXPO 02. Logez vos amis. Joli studio meublé à Bevaix. Confort, parc voiture, proche gare. Location week-end, etc. Tél. 079 639 13 86. 028-355161

HAUTERIVE, Verger l'Écuyer, appartement 3 pièces refait à neuf. Libre tout de suite. Tél. 032 753 14 85. 028-355079

NEUCHÂTEL, appartement 3 pièces, refait à neuf, cuisine agencée, moderne, Fr. 1050.- + Fr. 130.- de charges. Tél. 032 732 98 98. 028-354235

NEUCHÂTEL, Maladière, joli petit 3 pièces rénové, proche TN, UNI et Expo 02. Fr. 1140.-, charges comprises. Dès le 01.07.2002. Tél. 079 436 26 44. 028-355076

NEUCHÂTEL, (rue des Moulins 4), tout de suite, studio, cuisine agencée. Fr. 550.-, charges comprises. Tél. 076 453 91 46. 028-354798

NEUCHÂTEL, rue de la Côte, 01.07.2002, appartement 3 pièces, cuisine agencée. Loyer Fr. 1080.-, charges comprises. Tél. 079 240 29 76. 028-355085

SAVAGNIER, 3 pièces rénové, cuisine agencée habitable, balcon vitré, cave, galeas, garage. Dès le 01.06.2002. Fr. 1250.-. Tél. 032 853 36 93. 028-355196

SAINT-AUBIN appartement 3 1/2 pièces, plain-pied, Fr. 740.-, charges comprises. Place de parc Fr. 28.-. Libre dès le 01.06.02. Tél. 079 637 76 03. 028-355077

ST-SULPICE (NE), maison indépendante, chauffage central à bois. Tél. 032 861 12 08, après 19 heures. 028-355102

URGENT NEUCHÂTEL,

FIFA
Marchandage

Les organisations des 11 pays d'Océanie ont promis de donner leurs voix à celui des deux candidats à la présidence de la Fifa qui leur garantira une place directement qualificative pour le Mondial 2006.

Dans la course vers la phase finale en Coupe du monde, l'Océanie dispose actuellement d'une seule place de barragiste, qu'elle doit à chaque fois jouer contre un pays issu d'Asie ou d'Amérique du Sud. Ainsi, lors des éliminatoires pour la Coupe du monde 2002, l'Australie a été éliminée par l'Uruguay, en barrages. En 1998, c'était contre l'Iran et pour la World Cup 94, face à l'Argentine de Diego Maradona. /si

SPORT-TOTO

CONCOURS NUMÉRO 20

1. Allemagne - Autriche	1
2. France - Belgique	X,2
3. Rép. tchèque - Italie	1,X,1
4. Pologne - Estonie	1
5. Bari - Messina	X
6. Cagliari - Cosenza	X
7. Cittadella - Siena	X,2
8. Crotone - Ternana	2
9. Empoli - Genoa	1
10. Modena - Ancona	X
11. Palermo - Salernitana	1
12. Reggina - Vicenza	1,X
13. Sampdoria - Como	X,2

JEUX

LOTÉRIE À NUMÉROS
11 - 16 - 18 - 21 - 27 - 45
Numéro complémentaire: 20

JOKER
434 775

EXTRAJOKER
036 562

GAINS

LOTÉRIE À NUMÉROS
2 x 5 + cpl Fr. 153.112,20
90 x 5 5352,70
5420 x 4 50.-
103.588 x 3 6.-
Somme approximative au premier rang du prochain concours: Fr. 1.200.000.-

JOKER
3 x 5 Fr. 10.000.-
32 x 4 1000.-
283 x 3 100.-
2949 x 2 10.-
Somme approximative au premier rang du prochain concours: Fr. 500.000.-

EXTRAJOKER
1 x 6 Fr. 720.868.-
1 x 5 10.000.-
10 x 4 1000.-
152 x 3 100.-
1468 x 2 10.-

BANCOJASS
♥ 7, 9, A ♦ A
♣ 6, 7, 8, 10, V, A ♠ R, A

Un naufrage collectif

Football ■ La Suisse a bouclé sa saison sur une fausse note. Le Canada n'en demandait pas tant et en a profité pour administrer une leçon de réalisme

L'équipe nationale a bouclé la dernière rencontre de sa saison 2001/2002 sur une fausse note. A Saint-Gall, devant 4000 spectateurs, elle s'est inclinée 3-1 (2-0) face au Canada. C'est N'Kufo qui a réduit le score alors que les Canadiens avaient profité des largesses de la défense suisse pour inscrire auparavant trois buts par Radzinski et Stalteri.

Erreurs défensives

La Suisse a manqué son dernier devoir avant les vacances et le moins que l'on puisse dire, c'est qu'elle n'échappera pas à

la «retenue» des classes. Toute sa défense plus particulièrement, même si le naufrage est apparu collectif. A l'Espenmoos, Murat Yakin et Stéphane Henchoz n'ont en effet pas été à la hauteur de leur réputation. Les deux arrières centraux ont connu les pires tourments face au vélocé de Rosario - qui évolue à San Jose dans le championnat professionnel américain - et Radzinski, l'attaquant de poche d'Everton.

Sur un centre tendu de Nash, les deux arrières centraux suisses s'em mêlaient les pieds facilitant la reprise de volée de Radzinski pour l'ou-

verture du score (20e). Dix-huit minutes plus tard, c'était l'aîné des Yakin qui perdait le ballon, une erreur dont profitait de Rosario pour servir Stalteri, lequel ne laissait aucune chance à Zuberbühler. Juste après la reprise, ce fut au tour de Fournier «d'oublier»

Stalteri sur une remise en touche (!), le milieu de terrain de Brème fusillant Borer sous le regard incrédule de Köbi Kuhn. Le festival aurait pu se poursuivre si Stalteri n'avait pas trop poussé son ballon en se présentant seul face à Borer, alors que Zellwe-

ger avait mal joué le hors-jeu (70e)...

Avec cette quatrième défaite en huit rencontres depuis qu'il occupe le poste de sélectionneur, Köbi Kuhn, se trouve sur un siège éjectable. A quatre mois du coup d'envoi de la campagne européenne pour l'Euro-2004, début septembre face à la Géorgie, l'ASF prendra-t-elle le risque de confirmer le Zurichois à son poste alors qu'il ne reste plus qu'une seule rencontre amicale - en août prochain face à l'Autriche, à Bâle - avant d'accueillir les Géorgiens?

Le Zurichois, qui voulait absolument disputer un match amical afin de renforcer les liens entre les internationaux, risque bien de devoir couper prématurément les ponts avec ses protégés. Après le nul de Chypre (1-1) en février dernier, l'équipe nationale ne vient-elle pas de concéder sa deuxième contre-performance en l'espace de quelques mois face à des adversaires au palmarès aussi maigre qu'une anorexique? /si



Bernt Haas (à gauche) et Hakan Yakin tentent de comprendre pendant que les Canadiens jubilent. PHOTO KEYSTONE

SUISSE - CANADA 1-3 (0-2)

Espenmoos: 4000 spectateurs.
Arbitre: M. Plautz (Aut).
Buts: 20e Radzinski 0-1. 38e Stalteri 0-2. 47e Radzinski 0-3. 80e N'Kufo 1-3.

Suisse: Zuberbühler (46e Borer); Haas (46e Zellweger), Henchoz, M. Yakin (62e Zwysig), Fournier; Lonfat (46e Cantaluppi), Müller (46e Di Jorio), Lombardo (59e Sesa), Wicky; N'Kufo, H. Yakin.

Canada: Hirschfeld; Fletcher (59e Pozniak), Fenwick (62e Clarke), de Vos, Hastings; Nsaliwa, Imhof, Stalteri (80e de Guzman), Nash; de Rosario, Radzinski.

Notes: la Suisse sans Berner (malade), Celestini, Spycher, Stiel (blessés), Frei, L. Magnin ni Cabañas (avec les M21). Avertissements à M. Yakin (44e) et Wicky (75e). /si

Une carrière en danger

Tennis ■ Martina Hingis souffre d'une blessure bien plus grave que ce que l'on soupçonnait

La blessure au pied gauche dont souffre Martina Hingis est bien plus grave que ce que l'on pouvait soupçonner et pourrait même hypothéquer la suite de sa carrière. La Saint-Galloise sera très vite fixée sur son sort. Elle passe actuellement des tests auprès de son médecin de confiance Heinz Bühlmann qui détermineront exactement la nature du mal. Les résultats de ces tests sont attendus pour la fin de la semaine. «Pour l'instant, parler ne sert à rien, lâchait le docteur Bühlmann. Samedi en revanche, je pourrai me prononcer.» Si les résultats étaient négatifs, le praticien n'hésiterait pas à conseiller à Martina de mettre un terme à sa carrière. «Naturellement, c'est elle qui prendra la décision. Mais ses articulations sont usées. Dans le pire des

cas, elle risque, si elle continue à jouer, de souffrir d'ici dix ans d'arthrose qui lui interdirait alors de pratiquer n'importe quelle activité sportive.»

Douleur chronique

La douleur qu'elle ressent au talon provient, selon Heinz Bühlmann, de la gêne qu'elle a pu ressentir depuis l'âge de 13 ans avec les chaussures Sergio Tacchini qu'elle portait. «Cette chaussure n'était pas adaptée au sport de compétition, affirme Heinz Bühlmann. Je ne suis même pas certain qu'elle convenait pour le loisir... Malgré plusieurs interventions, Tacchini n'a rien changé.» Martina Hingis a entamé des poursuites judiciaires contre le manufacturier italien.

Opérée des ligaments de la cheville droite en octobre dernier, Martina Hingis avait été,

faut-il le rappeler, à un point du titre à l'Open d'Australie face à Jennifer Capriati. Depuis Melbourne, la douleur au pied est devenue chronique. Elle souffre également de la cheville et de la hanche. Elle a joué son dernier tournoi à Hambourg sous anti-inflammatoire avant de déclarer forfait à Berlin et à Rome.

Si son forfait pour les Internationaux de France qui débutent le 27 mai est pratiquement acquis, le docteur Bühlmann est également fort pessimiste sur un retour de Martina Hingis pour Wimbledon, dont les trois coups seront donnés le 24 juin. «Elle sera à Londres seulement si le processus de guérison se déroule parfaitement bien, expliquait-il. Mais je crois qu'il lui sera impossible de jouer Wimbledon.» /si

Vite fait, bien fait

Hambourg ■ Promenade de santé pour un Federer très pressé

Roger Federer commence à trouver ses marques sur terre battue, comme a pu le constater le Tchèque Bohdan Ulihrach (ATP 42) au deuxième tour du Masters Series de Hambourg. Le Bâlois n'a lâché que trois petits jeux dans la première manche (6-3 6-0) pour se qualifier enfin pour les huitièmes de finale de l'un des trois tournois majeurs de préparation à Roland-Garros.

Ne pas perdre est une chose, gagner avec la manière en est une autre. C'est là que Federer a effectué une bonne opération, puisque la sévérité du score - il n'a laissé que neuf points au Tchèque dans la seconde manche - ne manquera pas de signaler à ses adversaires que «Rodgeur» a retrouvé ses marques après avoir changé de matériel. «Je suis extrêmement

content de ma nouvelle raquette, avec laquelle je «boise» moins qu'avec la précédente, a déclaré le Suisse à la sortie du court. Même si je ne joue pas encore à 100% de mes possibilités, que j'ai encore des progrès à faire dans mon déplacement latéral, toute mon attention est maintenant tournée vers le jeu.»

La revanche de Pierce

A Rome, Patty Schnyder a subi la loi de Mary Pierce. La Française s'est imposée 6-3 1-6 6-2 pour le compte du deuxième tour des Internationaux d'Italie. Elle a ainsi pris sa revanche sur la défaite qu'elle avait concédée le mois dernier à Charleston. Cette défaite démontre bien que la Bâloise n'a pas encore retrouvé le punch qui était le sien en Caroline du Sud (victoires sur Mauresmo, Pierce, S. Williams et Capriati). /si

PMUR	Cheval	Poids	Jockey	Entraîneur	ODJ	Perf.	NOTRE OPINION	LES RAPPORTS
Demain à Auteuil Prix Pot D'Or (steeple-chase, Réunion I, course 1, 3700 m, 13 h 45) Cliquez aussi sur www.longuesoreilles.ch Seule la liste officielle du PMU fait foi	1 Metchnikoff	70	J.-L. Carracillo	P. Chatelain	20/1	Ao0o0o	10 - Il s'impose à la raison.	Mardi à Vincennes, dans le Prix Pythia Tiercé: 10 - 17 - 11. Quarté+: 10 - 17 - 11 - 16. Quinté+: 10 - 17 - 11 - 16 - 15. Rapports pour 1 franc Tiercé dans l'ordre: 3225,40 fr. Dans un ordre différent: 129,90 fr. Quarté+ dans l'ordre: 44.438,30 fr. Dans un ordre différent: 1024,60 fr. Trio/Bonus (sans ordre): 33,50 fr. Rapports pour 2 francs Quinté+ dans l'ordre: 323.410,00 fr. Dans un ordre différent: 6468,20 fr. Bonus 4: 259,60 fr. Bonus 3: 25,40 fr. Rapports pour 5 francs 2sur4: 39,50 fr.
	2 Crin-Argenté	68	J. Ricou	G. Macaire	8/1	0o3o1o	2 - Et surtout pas désargenté.	
	3 Gaïac	68	S. Simon	S. Kalley	25/1	3oTo5o	4 - Malgré une récente chute.	
	4 Holy-Joe	68	C. Cheminaud	B. Sécy	10/1	To6o1o	14 - La régularité faite cheval.	
	5 Ibycos	68	P. Chevalier	M. Rolland	16/1	3o1o9o	18 - A son poids, c'est jouable.	
	6 Magnus	67,6	X. Hondier	P. Costes	18/1	2oAoAo	5 - En plein dans sa catégorie.	
	7 Idaos	67	J. Mercier	Y. Fouin	45/1	3o1o5o	15 - A consulter absolument.	
	8 Ippo-Vallis	67	L. Métais	J. De Balanda	19/1	AoTo5	11 - Un Artu incontournable.	
	9 Keldar	67	T. Barcellini	F. Danloux	20/1	2o1o2o	LES REMPLAÇANTS:	
	10 Jaurement	66,5	C. Gombeau	T. Civel	6/1	1o3o5o	13 - Un autre Artu, à conseiller.	
	11 Atacama	66	B. Gicquel	J.-Y. Artu	17/1	3o1o3o	20 - Le petit poids, mais ambitieux.	
	12 Esprit-Du-Châtelet	66	J. Zuliani	L. Godard	40/1	Ao1o3o		
	13 Golden-Spring	66	D. Bressou	J.-Y. Artu	20/1	6o4o7o		
	14 Shinbang	66	D. Chevrollier	S. Foucher	11/1	2o2o2o		
	15 Doctor-Grey	65	P. Bigot	F. Danloux	16/1	4o0o4o		
	16 Ballinasloe	64,5	F. Fines	J.-P. Scomparin	50/1	5oAo3o		
	17 Jingle-Rose	63	B. Chameraud	T. Trapenard	35/1	1o5p5p		
	18 Move-On-Up	63	L. Boulidoires	G. Pannier	55/1	4oAo1o		
	19 Tréfle-Du-Ganges	62	S. Beaumard	E. Lellouche	14/1	4o5o6o		
	20 Carmarthen	61,5	B. Delo	Y.-M. Porzier	25/1	To4o5o		

Cafés **AU MOKA**
Magasin à la Rue du Concert 4 à Neuchâtel

OFFREZ-VOUS LES COURSES EN DIRECT
AU BAR LE LONGCHAMP (À CÔTÉ DE L'HÔTEL TOURING)

PMU
ROMAND

Trois dans la même seconde

Automobilisme ■ A Bière, le trio infernal Rollat-Girardin-Jeanerret s'est livré une lutte à couteaux tirés. Guillaume insaisissable chez les licenciés locaux

La troisième étape de la Coupe de suisse des slaloms, disputée sur la place d'armes de Bière, a livré divers enseignements d'importance. Pour la petite histoire, le Bâlois d'adoption Jean-Jacques Dufaux a battu, pour la première fois, le Jurasien Roland Bossy, grandissime favoris. Du côté des protagonistes du championnat neuchâtelois, quelques remarques s'imposent. Florilège.

Revenons aux trois mousquetaires que sont Daniel Rollat, Philippe Girardin et François Jeanerret au volant

de leurs bolides à moteurs de motos. Ils se livrent une bagarre fratricide de tous les instants. Au pied du Marchairuz, ils n'étaient séparés que par 96 petits centièmes. Du grand spectacle! A relever encore, la belle performance de Michel Fischer qui, pour sa première sortie du millésime, est monté sur la deuxième marche du podium, devant Reto Hochuli. Les connaisseurs apprécieront.

Soulignons aussi l'excellent chrono de Pierre Bercher, quatrième du groupe Inter-swiss et parmi les 20 meilleurs du jour, même s'il n'est que deuxième de sa classe. Pour clore ce chapitre, notons qu'après son entrée en matière prometteuse de Frauenfeld il y a deux semaines, Mar-

tial Kaufmann semble - déjà? - rentrer dans le rang.

Deux faits marquants

Chez les licenciés locaux, en piste le samedi, deux faits marquants sont à souligner. D'abord, la superbe victoire de Julien Guillaume, qui laisse son dauphin à près de trois secondes. Ensuite, la médaille en chocolat de Thierry Barraud. Pas pour la gourmandise, mais pour le fait qu'une fois de plus, Barraud s'est trouvé confronté à des bolides (Lotus Elise et Exige) qui n'ont rien à faire dans cette catégorie. Sans

cela, il était premier avec plus de quatre secondes d'avance sur son poursuivant immédiat. Frustrant!

Terminons ce tour d'horizon en Italie pour marquer la deuxième apparition, après Dijon en avril, de Pierre Hirschi sur la scène 2002 du championnat suisse de vitesse.

Classements du week-end

Slalom de Bière. Super série (jusqu'à 2000): 6. Martial Kaufmann (Cortailod), Renault Clio. **Inter-swiss (jusqu'à 1400):** 2. Pierre Bercher (Cernier), VW Polo. **2001-2500:** 2. Michel Fischer (Fontaines), Opel Kadett.

Groupe E2 (jusqu'à 1200): 1. Daniel Rollat (Le Locle), Martini. 2. Philippe Girardin (Les Brenets), PRM. 3. François Jeanerret (Les Brenets), Jedi.

Licenciés locaux. L1 (jusqu'à 1400): 1. Julien Guillaume (Neuchâtel), Citroën AX. 6. John Storni (Peseux), Citroën AX. (1801-2500) 11. Sylvain Droxler (Le Locle), Opel Vectra. **L2 (1401-1800):** 4. Thierry Barraud (Rocheport), Renault Clio. **L3 (1801-2500):** 12. Yann Müller (La Chaux-de-Fonds), BMW 323. 19. Marc Beuret (Le Locle), BMW 323. **Plus de 2500:** 2. Oswald Schumann (Neuchâtel), Porsche 911.

Championnat suisse. Varano (I). Super tourisme: 4. Pierre Hirschi (Cernier), Opel Vectra.

Karting. Championnat suisse. Parme (I): 24. Hervé Charrière (Cernier). /FRL

CLASSEMENTS

Pilotes: 1. Daniel Rollat (Le Locle) 41 points-4 résultats. 2. Oswald Schumann (Neuchâtel) 40-3. 3. Philippe Girardin (Les Brenets) 35-3. 4. François Jeanerret (Les Brenets) 34-3. 5. Julien Guillaume (Neuchâtel) 33-2. 6. Hervé Von Dach (Fontainemelon) et Daniel Erard (Saignelégier) 30-2. 8. Pierre Bercher (Cernier) 30-3. 9. Thierry Barraud (Rocheport) 28-2. 10. Philippe Jacot (Boudry) 24-2.

Navigateurs: 1. Jérôme Rérat (Les Hauts-Geneveys) 30-2. 2. Christian Oppliger (Renan) 18-2. 3. Marc Beuret (Le Locle) 14-2. 4. Sven Rudin (Saules) 10-2. 5. Etienne Calame (Fleurier), Thierry Monnard (Cornaux), Emmanuelle Larfi (Le Locle), Sandrine Thiévent (Montfaucon), Denis Kilchenmann (Sonceboz) 6-2. 10. Sandrine Monard (Les Ponts de Martel) 4-4.

Karting: 1. Hervé Charrière (Cernier) 43-4. 2. Tony Marchese (Cortailod) 17-1. 3. Anthony Crosilla (La Chaux-de-Fonds) 3-1. /FRL

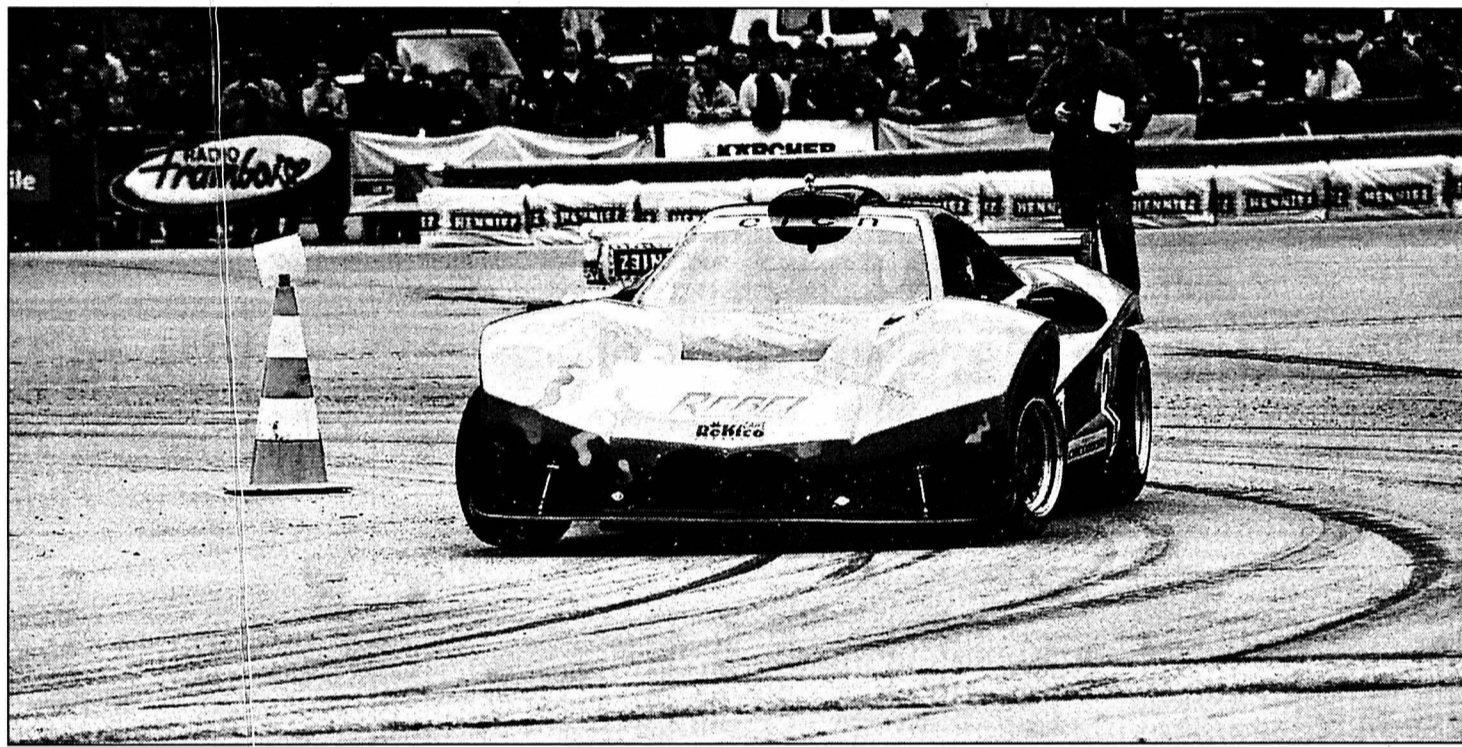

Philippe Girardin (PRM): toujours à l'affût derrière Rollat.

PHOTO FRL

JUDO

Les intempéries du week-end dernier n'ont pas eu raison de la volonté des Carquoises en déplacement au Tessin dans le cadre du tournoi «Città dei 3 Castelli» de Bellinzone comptant pour le classement qualificatif du championnat suisse individuel. En catégorie féminine, Désirée Gabriel a été privée de l'or après avoir remporté trois combats par ippon. Les excellents résultats obtenus depuis le début de l'année lui permettent toutefois d'intégrer le cadre national espoirs et d'être retenue pour représenter la Suisse lors du tour-

noi international de Salzburg (Aut) de ce week-end et de Veneray (Ho) en juin. Coralie Piccolis, après une prestation en demi-teinte chez les juniors, a effectué un remarquable parcours récompensé par une médaille de bronze en élites -52 kg. En juniors -63 kg, Roxanne Clerc a expédié les affaires courantes et s'est emparée de la première place. En revanche, elle a dû se contenter de la troisième marche du podium en élites d'une compétition dominée par les concurrentes italiennes. Marie-Eve Monlaron également engagée dans cette

catégorie, a échoué au pied du podium en démontrant néanmoins de réels progrès.

De bon augure

Les bonnes surprises sont venues des élites hommes avec l'éclatante victoire de Piras Musitelli (+90 kg) qui n'a laissé aucune chance à ses adversaires en les projetant pour le compte lors des combats de tableau. Il a réédité son exploit en finale face au géant liechtensteinois Schaedler auquel il rendait une bonne vingtaine de kilos. Très bonne performance en catégorie -90 kg où Cortailod a placé deux de ses représentants sur le podium. Patrick Duss, intraitable en match éliminatoire, s'est hissé en finale mais s'est incliné face à un redoutable combattant italien. Pierre-Yves Baroni a effectué un début de compétition laborieux mais a quand même remporté ses combats de repêchage pour s'emparer du bronze.

Chez les espoirs hommes, Loïc Lapraz (-50 kg) et Raphaël Klötti (-73 kg) ont gagné chacun un combat. Mais ils ne sont pas parvenus à s'approcher du podium, de même que Yannick Von Lanthen chez les élites -73 kg.

Ce bon résultat d'ensemble est de bon augure dans le cadre de l'échéance du 1er juin où le JC Cortailod bataillera pour son maintien en LNA. /réd.

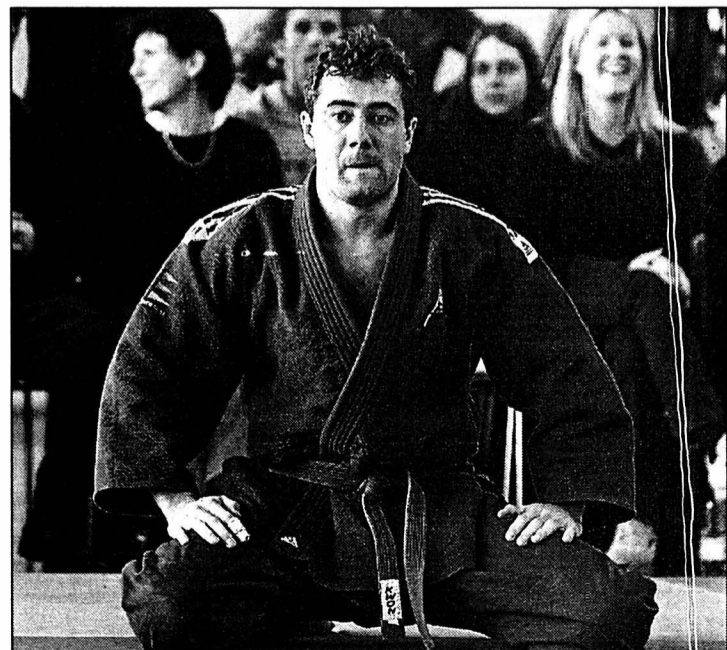

Patrick Duss: intraitable lors des éliminatoires.

PHOTO A-MARCHON

TIR

Sous la conduite de son nouveau chef cantonal des jeunes tireurs à 300 m, Ernest Guichard, la Société cantonale neuchâteloise a organisé la 10e édition du tir de jeunesse. Ce tir s'est déroulé sur la place de tir de Bôle. La compétition était ouverte à toutes les jeunes filles et jeunes gens nés entre le 1er janvier 1986 et le 31 décembre 1989. Sur les 30 participants, il y avait quatre jeunes filles, dont le moins que l'on puisse écrire, c'est qu'elles ont fait mieux que de se défendre puisque l'on constate à la lecture du palmarès, que deux d'entre-elles occupent les

deux premières places du classement. Fait particulier à signaler: toutes deux en sont à leurs premières expériences au tir à 300 m cette année. Les tirs se sont déroulés avec le fusil d'assaut 90.

Classements

1. Aurélie Leuenberger (La Chaux-de-Fonds) 56 pts. 2. Murielle Coullery (Cortailod) 56. 3. Cyril Perrin (Rocheport) 55. 4. George Häusermann (Boudry) 55. 5. Stéphane Baumann (Le Pâquier) 53. 6. Sylvie Mosimann (La Chaux-de-Fonds) 51. 7. Lionel Minder (Corcelles) 51. 8. Baptiste Tschantz (Les Geneveys-sur-Coffrane) 50. 9. Bastian Torche (Les Vieux-Prés) 50. 10. Yann Christen (La Joux-du-Plâne) 50. /réd.

BASKETBALL

MESSIEURS

Deuxième ligue. Tour de relégation: Berthoud - Schliern 64-43. **Classement:** 1. Université II 5-16. 2. Rapid Bienne II 5-12. 3. SWB Berne 5-12. 4. Berthoud 5-10. 5. Moutier 5-4. 6. Schliern 5-0. **Finale de promotion en deuxième ligue:** Rapid Bienne III - Marin 105-64. **Troisième ligue. Groupe A:** Val-de-Ruz - Corcelles 91-0. Marin - Fleurier 108-58. **Classement:** 1. Corcelles 14-98. 2. Marin 14-28. 3. Val-de-Ruz 13-22. 4. Saint-Imier 14-16. 5. UCLA 96 II 13-12. 6. Fleurier 14-8. 7. Littoral 14-2. 8. La Chaux-de-Fonds II 14-2. **Cadets:** Soleure - La Chaux-de-Fonds 80-51. Buchsi - ST Berne 60-75. STB Berne - Hünibasket 104-39. **Classement:** 1. STB Berne 18-34. 2. Soleure 18-30. 3. Buchsi 18-

22. 4. Berthoud 18-22. 5. Rapid Bienne 18-20. 6. La Chaux-de-Fonds 17-10. 7. Fleurier 18-10. 8. UCLA 96 17-8. 9. Hünibasket 18-4. 10. Moutier 18-2. **Juniors. Finale:** Union - UCLA 96 92-78.

DAMES

Deuxième ligue: City FR II - Corminboeuf 55-56. **Classement:** 1. La Chaux-de-Fonds 14-26. 2. City FR II 14-22. 3. SWB Berne 14-18. 4. Romont 14-14. 5. Villars 14-12. 6. Corminboeuf 14-8. 7. Uni Berne 14-4. 8. Femina Berne II 14-2. **Cadettes:** Université - Val-de-Ruz 44-100. **Classement:** 1. City Fribourg 14-28. 2. Femina Berne 14-20. 3. La Chaux-de-Fonds 14-18. 4. Val-de-Ruz 14-14. 5. Broye 14-10. 6. Corminboeuf 14-10. 7. Eagles 14-6. 8. Université 14-0. /réd.

VTT

L'édition 2002 du Brevet VTT Chantal Daucourt qui aura lieu à Courroux est à la porte. C'est en effet le dimanche 30 juin que le VTT Club Jura invite tous les adeptes de découvertes-nature à s'élaner sur les différents parcours. Et on y vient en famille sur ces divers parcours. Pendant que les parents et autres adultes se mesureront sur les distances de 20, 30 ou 50 kilomètres, les enfants s'ébattront joyeusement sur l'Indianabike, que ce soit sur 6 km pour les 6-11 ans ou 20 km pour les 11 ans et plus. Cette année encore, le parcours des 30 kilomètres sera accessible à tous, que l'on soit plus ou moins entraîné. Mais le Brevet VTT Chantal Daucourt, c'est avant tout la fête des amoureux de la nature plus ou moins épris d'efforts. Après l'effort, le réconfort, puisque chaque participant recevra un diplôme et un prix-souvenir. Les derniers renseignements peuvent être obtenus au tél.: 032 422 66 86 ou sur le site Internet: www.Ipp.ch/brevetvtt. /JAC

EN BREF

FOOTBALL CORPORATIF ■ La fine fleur. Groupe A: Alcatel Câble - Migros 3-5. Fleur-de-Lys - Vitrierie Schleppey 6-3. Classement: 1. Fleur-de-Lys 14-40. 2. Commune 14-29. 3. EM-Microelectronic 14-28. 4. Raffinerie 15-25. 5. Migros 15-17. 6. Philip Morris 12-16. 7. New Look 13-13. 8. Alcatel Câble 14-8. 9. Vitrierie Schleppey 15-7. Groupe B: Chip Sport - OFSport 5-1. Sporetta - Mikron 3-0. Classement: 1. Boulangers 14-30. 2. Police Cantonale 11-26. 3. La Poste/Swisscom 15-24. 4. Chip Sport 13-22. 5. Sporetta 14-21. 6. Hôtel du Vignoble 12-19. 7. La Source 14-15. 8. Mikron 13-7. 9. OFSport 12-3. /réd.

GOLF ■ Des pros éliminés! Golf et Country Club, Neuchâtel. Coupe des pros (108 participants). Ont battu des pros: Jim Thayer-Dominique Manigley - Pauline Rohlsson 6/5. Giuseppe Munafo - Paul Sutherland - Donald Stewart 5/4. Daniel Hladky - Kurt Schori - Jürg Itten 4/3. Swiss Golf Charity Day. Stableford (53 participants). Messieurs 0 - 20.4: 1. Gerd Zapf 36 pts. 2. Pascal Schlöfli 35. 3. Thierry Schindelholz 35. 20.5 - 36.0: 1. Olivier Knutti 42. 2. Antoine Weil 36. 3. Philippe Koller 36. Dames 0 - 36.0: 1. Elsebeth Dannesboe 36. 2. Isabelle Pietrons 33. 3. Anne-Marie Mérillat 33. /réd.

BICROSS ■ Lapraz sur le podium. Winterthur. Championnat suisse (3e et 4e manches). Boys 9-10 ans: 8. Yvan Bula (La Chaux-de-Fonds). 11-12 ans: 12. Alexandre Viatte (La Chaux-de-Fonds). 13-14 ans: 2. Yvan Lapraz (Les Kamikazes La Béroche). 17. Brian Jutzi (La Chaux-de-Fonds). 23. Quentin Monney (La Chaux-de-Fonds). 24. Jérôme Duvernet (La Chaux-de-Fonds). Juniors messieurs: 2. Stéphane Rebeaud (Les Kamikazes La Béroche). 7. Patrick Christen (La Chaux-de-Fonds). /réd.

TENNIS ■ Débuts prometteurs. Pour sa première apparition en première ligue romande, l'équipe masculine de Val-de-Ruz a débuté par une nette et sèche défaite chez le grand favori, Stade Lausanne (1-8). La formation valloisienne s'est bien reprise puisqu'elle s'est ensuite imposée 6-3 à Bödingen. Ce résultat lui permet de prendre la troisième place au classement provisoire. /réd.



Laser Automation Gekatronik SA est une PME de 50 personnes, active dans les domaines de la technique d'usinage par laser, l'automatisation et la mécanique. Nous cherchons pour entrée immédiate ou à convenir:

INGÉNIEUR SYSTÈME

Votre profil :

- Titulaire d'un diplôme de technicien ET en informatique (voire d'ingénieur ETS en informatique) ayant un intérêt pour les développements et la maintenance de solutions informatiques, ou pouvant justifier des aptitudes professionnelles suivantes:
- Connaissance des réseaux sous l'environnement WINDOW'S.
- Connaissance de la programmation en Delphi et C++.
- Connaissances en électrotechnique, commande de processus, automatisation, etc...
- Aptitude à travailler de manière autonome et à assumer des tâches requérant de la disponibilité.
- Nationalité suisse ou au bénéfice d'un permis de travail valable.
- La préférence sera donnée aux candidats ayant de bonnes connaissances d'allemand et d'anglais.

Vos tâches :

- La mise en service de nouvelles applications techniques relatives à la commande des machines utilisant la technologie laser.
- Le développement d'applications industrielles de gestion de processus en collaboration avec les différents secteurs de l'entreprise.
- La mise en service d'installations.
- Le SAV de nos machines auprès de notre clientèle.

Nous offrons :

- Un salaire adapté à vos compétences et aux exigences du poste.
- Des travaux réunissant machines et produits de haute technologie.
- Un horaire à temps complet du lundi au vendredi à midi.
- Les avantages d'une entreprise moderne et bien équipée.

Nous attendons avec intérêt votre offre manuscrite accompagnée de votre curriculum vitae et certificats de travail adressés à:

LASER-AUTOMATION GEKATRONIK S.A.
L.-J. Chevrolet 12, 2300 La Chaux-de-Fonds.

132-114195/2UO

Transition et évolution de carrière Réorientation professionnelle Bilan et valorisation des compétences

Carrière PLAN

Coaching individuel des cadres, sur mesure!
Neuchâtel 032-724.94.84 www.car-plan.ch

URGENT
Kiosque
Place Pury
cherche
ÉTUDIANTE

Se présenter
dès 9 h.
028-355155



cherche tout de suite

Casserolier à 80%

à l'année

Travail en semaine et week-end.
Sans permis s'abstenir.

Téléphonez au 032 755 71 71.

028-355210



VILLE DE NEUCHÂTEL

COMMISSION SCOLAIRE

En raison d'une modification de statut de la titulaire actuelle, la Commission scolaire met au concours le poste de

médecin des écoles de Neuchâtel à temps partiel (environ 40%)

Titres exigés: diplôme fédéral de médecin ou titre universitaire équivalent. Expérience souhaitée en pédiatrie et/ou dans le domaine de la santé publique.

Obligations: déterminées par la législation sanitaire et scolaire et par le cahier des charges.

Entrée en fonctions: 1^{er} septembre 2002.

Pour tous renseignements, prière de s'adresser à M. Denis Trachsel, directeur des écoles enfantines et primaires, avenue du 1^{er}-Mars 2, 2000 Neuchâtel (☎ 032 717 78 60).

Les candidats ou candidates intéressé(e)s sont invité(e)s à adresser leur offre avec curriculum vitae, références et pièces justificatives à la direction des écoles enfantines et primaires, avenue du 1^{er}-Mars 2, 2000 Neuchâtel, jusqu'au 5 juin 2002.

Commission scolaire de Neuchâtel.

028-354362/2UO



Holz in Form und Farbe Boden - Wand - Decke

La décoration d'intérieur est notre passion. Nos lambris, revêtements de sols laminés et parquets finis en bois et en liège connaissent un succès croissant sur le marché suisse.

Pour notre département **vente**, nous cherchons

Un/une employé(e) de commerce

- Bilingue **allemand/français**
- Âge idéal 30 à 45 ans
- Connaissances informatiques
- Spontané(e) ayant le contact facile avec la clientèle.

Travail varié et autonome.

Nous offrons une place de travail stable avec tous les avantages d'une entreprise moderne.

Veillez nous envoyer votre candidature avec curriculum vitae.

028-355176

KOSCHE SA, Pré Jorat, CH-2108 Couvet NE

Tel. 032 864 78 78 Fax 032 864 78 79
www.kosche.ch - info@kosche.ch

VOYAGE-LECTEURS L'EXPRESS

Vérone et Venise

VOYAGE DU 16 AU 18 AOÛT 2002

Programme de voyage

1er JOUR VENDREDI 16 AOÛT 2002: NEUCHÂTEL - VÉRONE

8 h 52 Départ de Neuchâtel par train IR 508.

9 h 33 Arrivée à Lausanne.

9 h 39 Départ de Lausanne par CIS 37.

14 h 31 Arrivée à Vérone.

Accueil à la gare de Vérone et transfert à l'hôtel «Il Chiostro» à Oppeano, très bon hôtel de catégorie moyenne, dans un ancien palais à 20 km de Vérone.

16 h 30 Après l'installation dans les chambres, transfert à Vérone et visite du centre historique à pied avec guide parlant français. La visite se termine par un verre de l'amitié dans un bar typique.

19 h 00 Dîner au restaurant «La Mescola», situé dans le centre historique à quelques minutes à pied de l'Arène.

21 h 00 Début de l'opéra «Nabucco». Après le spectacle, transfert à l'hôtel «Il Chiostro» à Oppeano.

2e JOUR SAMEDI 17 AOÛT 2002: VÉRONE - VENISE

9 h 00 Après le petit déjeuner-buffet à l'hôtel, voyage en car jusqu'à Venise, Piazzale Roma, ensuite transfert en bateau jusqu'à la place Saint-Marc. Promenade à pied jusqu'à l'hôtel «La Fenice et des Artistes», hôtel de charme en style vénitien près du théâtre La Fenice et à 300 m de la place Saint-Marc (transport de bagage prévu séparément).

14 h 30 Visite guidée (à pied) des principaux monuments de la ville: place Saint-Marc, Basilique, Palais des Doges, Pont des Soupirs, Pont Rialto, Grand Canal...

20 h 00 Dîner typique au restaurant «Al Conte Pescaor» près de la place Saint-Marc.

3e JOUR DIMANCHE 18 AOÛT 2002: EXCURSION AUX ÎLES DE MURANO ET BURANO VENISE - NEUCHÂTEL

Petit déjeuner-buffet à l'hôtel.

9 h 00 Excursion guidée en bateau privé aux îles de la lagune: visite d'une verrerie avec démonstration d'un maître verrier à Murano, ensuite visite de Burano, célèbre pour ses dentelles et ses maisons colorées; déjeuner à Burano.

14 h 15 Fin de l'excursion à la gare de Venise Santa Lucia.

15 h 00 Départ de Venise Santa Lucia par train IC 622.

17 h 55 Arrivée à Milan.

18 h 10 Départ de Milan par CIS 36.

21 h 21 Arrivée à Lausanne.

21 h 27 Départ de Lausanne par train IR 545.

22 h 07 Arrivée à Neuchâtel.

Organisation



DATES

Du 16 au 18 août 2002

PRIX DE VENTE - VOYAGE EN 1^{re} CLASSE

Adultes

Chambre double, avec abonnement demi-tarif
Chambre double, sans abonnement demi-tarif
Supplément chambre individuelle

CHF 1310.-
CHF 1370.-
CHF 100.-



**CLUB
DES LECTEURS
DE L'EXPRESS**

**RÉDUCTION
MEMBRE CHF 50.-**

Enfants (avec carte junior CFF)

Prix sur demande

Supplément par personne (sans réduction)
Assurance annulation et assistance (obligatoire)

CHF 16.-

Prix basé sur un minimum de 25 participants.

PRESTATIONS

- Voyage aller et retour (Suisse - Vérone / Venise - Suisse), en train 1^{re} classe, au départ de toute gare suisse, via Iselle.
- Réservation des places assises Lausanne - Vérone et Venise - Milan - Lausanne.
- 1 nuit avec petit déjeuner-buffet à l'hôtel «Il Chiostro» à Oppeano.
- 1 nuit avec petit déjeuner-buffet à l'hôtel «La Fenice et des Artistes».
- Transferts selon programme.
- Visite de ville guidée à Vérone et à Venise (à pied).
- Place «Poltroncina di gradinata» (gradins) pour l'opéra Nabucco le 16 août 2002.
- Dîner (sans boissons) le 1^{er} jour à Vérone et le 2^e jour à Venise.
- Excursion aux îles de Murano et Burano, avec bateau privé et guide parlant français.
- Déjeuner (sans boissons) à Burano.



Voyage-lecteurs L'EXPRESS du 16 au 18 août 2002

Je m'inscris pour «Vérone et Venise» et verserai le montant de CHF _____ à réception de la facture.

Nom: _____ Prénom: _____

Rue/No: _____

NPA/Lieu: _____

Date de naissance: _____ Tél. privé: _____ Tél. prof.: _____

No de membre: _____

Je serai accompagné(e) de _____ adulte(s).

Nom: _____ Prénom: _____

Nom: _____ Prénom: _____

Nom: _____ Prénom: _____

Je suis / nous sommes déjà au bénéfice de:

Abonnement demi-tarif Carte junior CFF

Assurance bagages Assurance annulation / SOS Assurance annulation / SOS Monde

Lieu/date: _____ Signature: _____

A découper et à renvoyer à: L'Express, Service de promotion, rue de la Pierre-à-Mazel 39, 2001 Neuchâtel ou inscription par Internet sur www.lexpress.ch

Le plus grand choix en Suisse de meubles de style et rustique

Votre partenaire le plus compétent pour le style et le rustique



Vieux Moulin
Meubles rustiques SA
Alte Mühle
Rustikale Möbel AG

FLAMATT
Chrummatt 5
Tél. 031/741 27 77

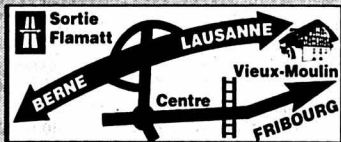

Exposition entièrement renouvelée
Prix très intéressants

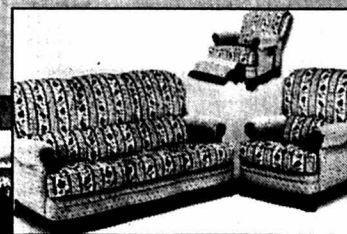
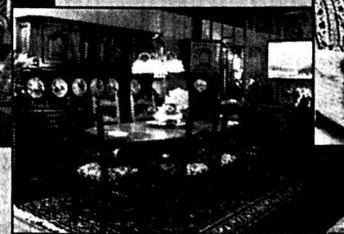

022-366392/ROC

Marché de l'emploi



Paraît chaque jour, du lundi au samedi

Délai: l'avant-veille de la parution à 12 h

RÉPUBLIQUE ET CANTON DE NEUCHÂTEL
COMMUNE DE SAINT-BLAISE



MISE AU CONCOURS

L'actuel titulaire étant mis prochainement au bénéfice d'une retraite honorable, le Conseil communal met au concours le poste de

Cantonnier

Exigences:

- > Etre au bénéfice d'une formation technique.
- > Etre disponible et polyvalent.
- > Etre titulaire d'un permis de conduire de catégorie B.
- > Avoir un sens développé de l'organisation.
- > Savoir faire preuve d'initiative.
- > Etre apte à effectuer des tâches variées.

Nous cherchons une personne capable d'assumer des responsabilités et apte à prendre des décisions de manière autonome.

Traitement et prestations sociales: selon Règlement communal.

Entrée en fonctions: à convenir.

Les offres de services manuscrites, accompagnées d'un curriculum vitae ainsi que des copies des diplômes et des certificats, sont à adresser au **Conseil communal, Grand-Rue 35, 2072 Saint-Blaise, jusqu'au lundi 27 mai 2002.**

028-355202

CONSEIL COMMUNAL

Ce job est pour vous!

Nous cherchons pour poste fixe:

Secrétaire-comptable

de 50 à 80%

Vos tâches

- Suivi des paiements débiteurs.
- Traitement des rappels.
- Facturation.
- Correspondance diverse.

Votre profil

- CFC de commerce.
- Expérience.
- Polyvalent/e.

Contactez-nous rapidement:

carine.veluzat@jobone.ch
anne.mathys@jobone.ch

028-355103

Job One

Job One SA, Placement
fixe et temporaire
Rue Saint-Maurice 10
2001 Neuchâtel
Tél. 032 722 30 30
Fax 032 722 30 31

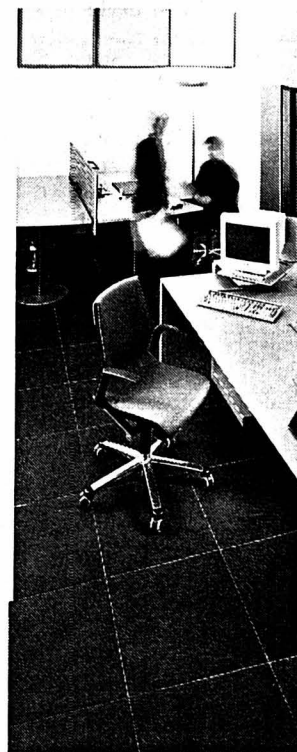

Livit, leader suisse sur le marché de la gestion et de l'administration immobilière, recherche pour compléter son équipe un/e

gérant immobilier/ gérante immobilière

Vous avez une formation commerciale réussie, une expérience dans la gérance immobilière, un sens pratique de l'organisation et vous êtes capable d'assumer de manière autonome l'ensemble des tâches administratives qui sont liées à ce poste. Vous avez un caractère spontané, un tempérament proactif, le sens des responsabilités et vous aimez les contacts avec les clients. Vous possédez le brevet fédéral de gérant d'immeubles.

Chez nous vous attend une activité à responsabilités dans une entreprise d'avant-garde qui attache une grande importance à la compétence, à l'initiative et à la formation continue de ses collaborateurs. Vous travaillerez dans une équipe motivée et ouverte au dialogue qui prend à cœur la satisfaction de ses clients.

Notre défi vous intéresse?
Envoyez votre candidature à Pascal Bardet.

Livit

022-424304

Régie Immobilière

Livit SA, av. de Montchoisi 35
1001 Lausanne. © 021 613 28 00
pascal.bardet@livit.ch

www.livit.ch
Espace de vie

Cette semaine plus de

8000

annonces immobilières cohabitent sur

www.lexpress.ch

En permanence sur www.lexpress.ch, les offres de



cliquez sur

BAZAR!

le site d'annonces de **L'EXPRESS**

TSR 1

7.00 Les Zap **24634298.20** Quel temps fait-il? **5619516 8.35** Top Models **2328806 9.00** Fernand cow-boy. Film de Guy Lefranc avec Fernand Raynaud **7883351 10.25** Euronews **5011239 11.05** Les feux de l'amour **2442326 11.50** Les craquantes **3419239 12.15** Entrez sans sonner! **183245 12.45** Le **12:45 / Météo** **3431784**

TSR 2

13.15 Zig Zag Expo **1005326**
14.05 Alerte Cobra **9627622**
Tir à vue
14.55 Une famille à toute épreuve **4873581**
Loïn des yeux, loïn du cœur
15.40 C'est mon choix **9433061**
16.40 Felicity **4540546**
17.25 La loi du fugitif **379535**
18.15 Top Models **8510326**
18.36 La poule aux œufs d'or **100954577**
18.50 Météo **7177790**
19.00 Le 19:00 des régions **162697**
19.15 O2 à la Une **2458239**
19.20 L'image sport **651177**
19.30 Le 19:30/Météo **230069**

TF1

7.00 Euronews **28231784 7.55** Le **22:30** Sport **69579245 8.00** C'est mon choix **6335516 8.55** Entrez sans sonner! **12686993 9.15** Quel temps fait-il? **48121142 9.30** Euronews **30452429 10.50** Santé **80206005 11.45** Les grands entretiens: 99 Jean-Pierre Vernant (R) **27134332 12.15** L'italien avec Victor: Une telefonata **54130806**

12.30 Les Zap **22610018**
La tribu; La princesse du Nil; Les Razmokets; Marcelino; Pingu; Bidoum; Une petite place
14.30 Euronews **32695887**
15.30 Les Zap **98107871**
Pingu; Bidoum; Petite Place; Cédric; Bête à craquer; Macelino; Angela Anaconda...
18.25 Gag Zap **84548429**
18.30 Le Big Mohoj Show **27892559**
18.55 Football **85077993**
Championnat d'Europe des moins de 21 ans France - République tchèque

france 2

6.20 Les meilleurs moments de 30 millions d'amis **15375806 6.45** Info **29598245 6.50** Jeunesse **79598245 8.25** Météo **59819061 9.25** Allô Quiz **61394603 10.25** Exclisif (R) **60559413 11.05** Arabesque: Les vendanges **16651429 11.55** Tac O Tac TV **77587413 12.05** Attention à la marche! **59287351 12.50** A vrai dire: Les listes de mariage **79024018**

13.00 Le journal **72444121**
13.40 Les jardins de Laurent **79912719**
13.45 Météo **82452622**
13.55 Les feux de l'amour **78281210**
14.45 Drôle de maman **93922448**
Téléfilm de David Hugh Jones, avec Stephen Collins
16.30 Exclusif **12638719**
17.05 Melrose Place **67408581**
Tentatives ratées
17.55 7 à la maison **13009055**
La vérité se couvre
18.55 Le Bigdil **18348149**
19.55 Météo **38385581**
20.00 Le journal **86187871**
20.50 Météo **96616719**

france 3

6.30 Télématin **97941158 7.35** Les 4 vérités par Françoise Laborde et Talents de vie **72914697 8.40** Des jours et des vies **73836332 9.00** Amour, gloire et beauté **12005055 9.25** C'est au programme **94597500 11.00** Flash info **57014351 11.05** Motus **19409239 11.40** Les Z'Amours **19585603 12.15** Pyramide. Rapports du loto et Météo **39940852**

13.00 Journal **70693968**
13.50 Inspecteur Derrick **25368413**
14.55 Un cas pour deux **91579968**
15.55 Enquête de preuves **69593622**
Crimes d'amour
16.50 Des chiffres et des lettres **74319448**
17.25 Qui est qui? **81674993**
18.05 JAG **78208264**
18.55 On a tout essayé **48177448**
19.45 Histoires formidables **21710993**
19.50 Un gars, une fille **45133535**
20.00 Journal **90552852**
20.30 Elections 2002 **98940719**
20.50 Météo **81790784**

M6

6.00 Euronews **59402516 7.00** TO3 **69507974 8.45** Un jour en France **84969535 9.25** Cosby: Mis à nu **53042603 9.55** Wycliffe: La toile d'araignée **60102245 10.50** Aventures des mers du Sud: Contrebandre **17540351 11.40** Bon appétit, bien sûr: accras de morue et tomates vertes au miel **84070061 12.00** Le 12/14 Titres et Météo **71824090**

13.50 Keno **79825239**
13.55 C'est mon choix **10777974**
15.00 Le combat de Candy Lightner **64488719**
Téléfilm de W. Graham
16.35 TO3 **21919581**
17.35 A toi l'actu@! **94571581**
17.50 C'est pas sorcier **40438806**
Paris s'éveille
18.15 Un livre un jour **84856245**
18.20 Questions pour un champion **96219142**
18.45 La santé d'abord **84773968**
18.50 19/20 / Météo **94109326**
20.15 Tout le sport **45044697**
20.25 C'est mon choix **49558061**

france 5 - arte

7.00 Moring Live **61980535 9.10** M6 boutique **42423974 10.00** M6 Music **50070697 11.05** Loft Story. Emission présentée par Benjamin Castaldi **57115061 11.54** Six minutes Midi / Météo **458202413 12.05** La vie de famille: Rachel, reine du châlumeau. Avec: Réginald VelJohnson, Jo Marie Payton **65725719**

13.25 La petite maison dans la prairie **18808351**
Un acte d'amour
13.35 Au bout du désespoir **17800005**
Téléfilm de F. Laurence, avec Dedee Pfeiffer
15.30 Once again **33103326**
Aux yeux du monde
16.20 M6 Music **62361185**
17.10 Highlander **56971055**
18.05 Le flic de Shanghai **37382993**
19.00 Loft Story **38371784**
19.45 Caméra café **90826887**
19.54 Six minutes/Météo **45485248**
20.05 Notre belle famille **33394790**
La fugue de Al
20.40 Loft Story **92451887**

france 5 - arte

8.00 Debout les Zouzous **14832239 8.45** Les maternelles **36809429 10.20** Le journal de la santé **36350210 10.40** Carte postale gourmande **9323535 11.10** Le temps de l'abondance **45132622 12.05** Midi les Zouzous **46256784 13.45** Le journal de la santé **94192581**

14.05 Fenêtres sur... **79493887**
14.35 Pas de cacahuètes pour coco **16801871**
15.35 La quête de l'avion invisible **67023466**
16.35 Les passeurs du fleuve bleu **90096142**
17.30 100% Questions **13251448**
18.00 Dialogue, dialogue **80554968**
18.05 C dans l'air **64266974**
19.00 Voyages, voyages **835332**
Katmandou. Doc. de Patrice Chagnard **256516**
19.45 ARTE info/Météo **45485248**
20.15 360° Le reportage GEO **749581**
Au pays des Miss

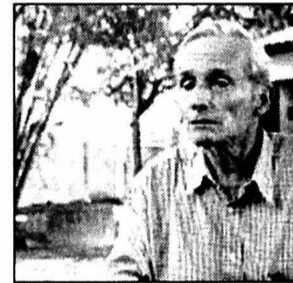

20.05 8137036

Temps présent

Le rallye des millionnaires
Ils sont jeunes, riches et sûrs que l'argent les place au-dessus des loirs

Les cyerpapys
Internet, emails, sms... autant d'outils que nous utilisons tous les jours. Mais pour le troisième âge?

21.10 Joséphine, ange gardien **61672388**
Une mauvaise passe

22.55 Cinéma **6509790 23.15** Le **23:15** **2347158 23.40** Millenium: les innocents **562603 0.25** Le **77805949 23.15** (R) **9102494 0.50** O2 à la Une **51257418 0.55** Le 19:00 des régions **7047811 1.10** Temps présent (R) **3538789 2.10** Le 22:30 Sport **18364963**

20.50 83469784

Maigret

Téléfilm de Yves Chalonge, avec Bruno Cremer

Maigret à l'école
Maigret se rend en province, touché par la lettre d'un enfant dont le père est en prison, accusé du meurtre d'une vieille villageoise détestée de tous...

22.30 Le 22:30 Sport **10411806**

22.35 Tous sur orbite Expo 02 à la Une **39577158**

22.45 Les grands entretiens Marie-Anna Barbery par Laure Speziali **93514351**
23.30 Zig Zag Expo (R) **59619806 0.15** Dieu sait quoi (R). Avortement, la foi, la loi. Journaliste: Liliane Roskopf. Réalisation: Michel Demierre **41029524 1.15** TextiVision **90493920**

20.55 94798448

Une femme d'honneur

Série avec Corinne Touzet, Jean-Michel Dupuis, Amy Roman, Julie Bataille

Son et lumière
Alors que de jeunes délinquants préparent un spectacle son et lumière, un meurtre est commis...

22.40 Colombo **16647061**
Quand le vin est tiré

0.30 Les coulisses de l'économie **80466719 1.15** Exclusif **40179448 1.50** Vis ma vie **92752968 3.25** Reportages: Les artisans de l'excellence **26326790 3.50** Anna Maria **16845626 4.40** Musique **23951245 5.00** Aventures africaines en Tanzanie **74719055**

21.00 79144061

Envoyé spécial

Magazine présenté par Guilaine Chenu

Des chiffres et des êtres
La numérologie n'a rien perdu de son pouvoir. Mais Pythagore a parfois bon dos! Attention aux dérives...
Henri Burin des Rozières, l'avocat des sans-terre
Un prêtre français combat l'injustice qui touche les paysans brésiliens

23.10 Campus **74715516**

0.45 Journal/Météo **60881326 1.10** Nikita: La fuite **40170177 1.45** Fallait y penser! (R) **87474239 3.45** 24 heures d'Info, Météo **83116264 4.10** Initiation à la vidéo **86841582 4.40** Les vitraux de Cracovie (R) **73239852 4.55** Eurocop: valise peu diplomatique **24186968**

20.55 96998887

L'épreuve de force

Film de et avec Clint Eastwood, S. Locke

L'inspecteur Ben doit escorter un témoin attendu à un procès. Mais la route sera longue et semée d'embûches...

22.45 Météo/Soir 3 **22908852**

23.15 Pièces à conviction **74726622**
Carnets secrets d'un dépôt de bilan

0.55 Européens: cap sur le Danemark **74971603 1.25** Espace francophone: Seychelles **82812993 1.55** Ombre et lumière: Vincent Lindon **39430332 2.20** C'est mon choix ce soir **86526993 2.45** Soir **3 86517245 3.10** Des racines et des ailes à Bruges **53883968**

20.50 47942332

Loft Story

Emission en direct animée par Benjamin Castaldi

Ce soir, en direct, une fille sortira du Loft
Deux filles ont donc préparé leur valise en métal. Mais seule l'une d'elles empruntera le sas de décontamination pour retrouver la civilisation

23.20 Ally Mc Beal: La promesse **89808351 0.10** Ça me révolte: Les criminels de la route (R). Magazine présenté par Bernard de la Villardièrre **25498901 1.59** Météo **493264727 2.00** M6 Music. Les nuit de M6 **25019299**

20.45-0.25

Le cinéma italien d'après Martin Scorsese

Martin Scorsese évoque la période néoréaliste et revient sur ses origines siciliennes. Un film drôle et émouvant sur ses parents

20.45 Mon voyage en Italie **100575968**
Documentaire de Martin Scorsese **57053104**

22.45 Rome, ville ouverte. Film de Roberto Rossellini **4451581 0.25** En direct de Cannes. Par Michel Field **3484123 1.10** Italienamerican. Docu-spaghetti de Martin Scorsese **3881543 2.00** Mon nom est Berliner (R) **29075433**

TV5

8.00 Journal canadien **77501158 8.30** A bon entendre **63452245 9.05** Zig Zag Café **15878413 10.00** Journal **42344852 10.15** Le Château des Oliviers. Téléfilm **27290516 12.05** Des chiffres et des lettres **33657910 12.30** Journal France 3 **55117413 13.05** Faits divers **48659158 14.00** Le journal **85457210 14.15** Le Château des Oliviers. Téléfilm **81769245 16.00** Journal **44889974 16.20** L'invité **28676626 16.30** Téléjournal **81108516 17.05** Pyramide **39714500 17.30** Questions pour un champion **62064264 18.00** Journal **84717177 18.15** Le Château des Oliviers. Téléfilm **36900535 20.00** Journal suisse **55475142 20.30** Journal France 2 **20000581 21.05** Alekan le Magique. Doc **95944644**

EUROSPORT

7.00 Eurosport matin **9998448 8.30** Golf **225993 9.30** Superbike **547351 10.00** Ocean Race **442852 10.30** Pentathlon moderne: Coupe du monde **212429 11.30** Football: Allemagne-Irlande **807351 13.00** Tennis: Tournoi féminin de Rome **11448090 17.30** Le match du siècle **5544974 18.15** Dream Team magazine **799662 18.45** Judo: championnats d'Europe en Slovincie **5603546 20.15** Culture Cup **3935516 20.30** Tennis: Tournoi féminin de Rome **775968 22.00** Boxe **710245 23.00** Eurosport soir **156239 23.15** Golf: Master Card Colonial **5718413 0.15** Rallye d'Argentine **968730 0.45** Judo: championnats d'Europe **4621340 1.45** Eurosport soir **87564017**

CANAL+

8.30 Autopsie d'un mensonge. Film en doc. **26215992 10.05** H. Comédie **97290790 10.30** Circus. Film **59759177 12.05** Burger Quiz **98038603 12.45** Journal **41420500 13.20** Best of les gagnants de l'info **18712500 13.30** Le Quinté+ la grande course. En direct de l'hippodrome de Longchamp. Plat **94799142 14.10** The yards. Film **26307332 16.00** En aparté **82289887 16.45** Origine contrôlée. Film **81838535 18.15** Journal **27589448 18.25** Cannes **2002** tenue de soirée **94688448 18.55** Football: France - République tchèque. Avant-match **42873516 19.00** Football: coup d'envoi **68184055 21.00** Star wars episode 1 la menace fantôme. Film **25954061 23.05** Andrée Putman portrait d'intérieur. Doc. **70287852**

RTL9

Pas d'émission le matin

12.00 Steve Harvey Show **51723974 12.30** Shérif, fais-moi peur! **31400158 13.20** Adrenaline **31702069 14.15** Un cas pour deux **81258871 15.20** Le Renard **32871790 16.30** Derrick **13246993 17.40** Des jours et des vies **84879326 18.05** Top models **74231023 18.30** Stars boulevard **78181719 18.35** Brigade des mers **60300018 19.30** Ça va se savoir **24302581 20.15** Friends. Série **52466210 20.45** Blade Runner. Film de Ridley Scott avec Harrison Ford **98650061 22.45** Angle mort. Thriller **22496784 0.25** Rien à cacher **78064562 1.20** Téléchat **54992185 3.20** Derrick **51816271 4.20** Le Renard **65745814**

TMC

11.10 Ricky ou la belle vie **75702351 11.35** Murphy Brown **18290413 12.30** Récré Kids **82859210 13.25** Pendant la pub **37429974 13.45** Téléchat **83655516 14.15** Force de frappe **77307245 15.00** Les filles d'adieu **84162054 15.30** Planète terre **11227103 16.15** Images du Sud **31101577 16.35** Hill Street Blues **89066806 17.25** La Tribu **86643177 17.55** 21, Jump street **19267239 18.40** Ricky ou la belle vie **39644351 19.10** Murphy Brown **81843413 19.40** Flash infos **42744603 19.55** Quoi de neuf docteur? **73282516 20.25** Téléchat **41348887 20.35** Pendant la pub **68821413 20.55** Le Pactole. Film de Jean-Pierre Mocky avec Richard Bohringer **2232784**

PLANÈTE

9.20 Marions-nous! **68257210 9.50** Des premières nations **68343061 10.20** Oasis Océans **24021264 10.50** La Grange aux belles **23388264 11.15** A l'ombre des arènes **59477697 11.50** Cours d'Alaska **35886210 12.50** La neige... **74824535 13.45** Des premières nations **83024887 14.10** Oasis Océans **86145516 14.40** Le CAES de Ris-Orangis **68907993 15.10** Marions-nous! **55501516 15.40** L'île... **19610332 16.35** Chemins de fer australiens **29049500 17.30** L'horloge... **59153326 18.25** Little Big Shaquille **24634974 19.15** Jazz sous influences **89393993 19.45** Selfridges, grand magasin, Londres **52472871 20.15** Gérard et Les Longicornes **52562448 20.45** Les Diggers de San Francisco. Doc **96571784**

SWF

8.15 Quarks & Co. **9.00** Bericht **9.30** Landesschau **9.55** Bitte schön **10.00** Landesschau **10.25** Teledoktor **10.30** Treffpunkt **11.30** Fliege **12.30** Kulturspiegel **13.00** Nano **13.30** ZeitRäume **14.00** Yo! Kids **15.00** Tagesschau **15.15** Der ferne Traum: Südamerika **16.00** Aktuell **16.05** Kaffee oder Tee? **18.00** Aktuell **18.05** Hierzuland **20.00** Tagesschau **20.15** Landesprogramme **21.00** Fahr mal hin **21.30** Aktuell **21.45** Sonde **22.15** Wüste. Dokumentarfilm **0.00** Aktuell **0.05** Nachtprogramm

TVE

6.00 Cine **7.15** Hablemos de negocios **7.30** Telediario matin **9.10** Los desayunos **10.00** La aventura del saber **11.00** Así son las cosas **11.30** Saber vivir **12.45** Para gourmets **13.00** Presidencia Union Europea **2002 14.30** Saber y ganar **15.00** Telediario **1 15.45** El tiempo **15.50** La fuerza del deseo **17.15** El manantial **18.00** Telediario internacional **18.30** La historia interminable **19.00** Aquí Canarias **19.30** A Saco! **20.00** Gente **21.00** Telediario **2 21.45** El tiempo **21.50** Cuenta como paso **23.00** El debate de «La 2» **0.30** Tendido cero **1.30** Polideportivo **2.00** Canal 24 horas **2.30** Pobre diablo

TSI 1

7.00 Euronews **7.15** Colazione con Peo **7.25** Bidoum-Bidoum **7.30** Family Dog **7.50** Quando bionda aurora **8.20** Natura Amica **9.00** Euronews **10.35** Huracan **11.15** La signora in giallo **12.00** Una famiglia del 3. tipo **12.30** Telegiornale/Météo **12.45** Verso l'una in compagnia **13.25** Huracan **14.05** 2 passi in compagnia **14.20** La signora in giallo **15.05** 3 passi in compagnia **15.15** Jag - Avvocati in divisa. Téléfilm **16.00** Telegiornale **16.05** 4 passi in compagnia **16.15** Un caso per due. Téléfilm **17.1**

A la découverte de nouveaux talents

Festival de Cannes ■ Parallèlement aux vingt-deux films en compétition, la section «Un certain regard» propose l'exploration de territoires artistiques peu connus du grand public

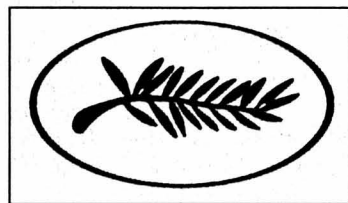

Par Frédéric Maire
Envoyé spécial à Cannes



Quatre membres du jury avec le président David Lynch, entouré des actrices Michelle Yeoh, Sharon Stone et Christine Hakim.

PHOTO KEYSTONE

Sous un ciel mitigé, dans les flonflons officiels menés par la maîtresse de cérémonie Virgine Ledoyen, en présence du nouveau ministre de la Culture français Jean-Jacques Aillagon (ex-patron de Beaubourg à Paris) et d'un joli parterre de stars, le 55e Festival international du film de Cannes a pris hier officiellement son envol. Un démarrage des plus brillants avec la projection hors compétition de «Hollywood Ending» de Woody Allen (voir encadré), sublimée par la première visite à Cannes du célèbre réalisateur.

Les choses sérieuses commencent aujourd'hui avec deux films en compétition, du plus léger au plus grave. Léger, avec la nouvelle livraison du

cinéaste marseillais Robert Guédiguian, «Marie-Jo et ses deux amours», histoire d'amour aigre-douce avec Ariane Ascaride et Jean-Pierre Daroussin.

Plus grave avec «Kedma», le dernier film du cinéaste israélien Amos Gitai, sur la naissance de l'Etat hébreu.

Mais le festival ne se résume pas à ses 22 films en compétition et à ses quelques projections de prestige (ouverture, clôture, séances spéciales). Traditionnellement, la Quinzaine des réalisateurs (organisée de façon parallèle par l'Association française des réalisateurs) et la Semaine de la critique (mise sur pied, on le devine, par les journalistes cinématographiques) proposent leurs propres sélections, réputées plus pointues, exigeantes, privilégiant la politique des auteurs.

Mais au fil des ans, le responsable de la programma-

tion Gilles Jacob d'abord, son successeur Thierry Frémaux ensuite, ont développé une programmation parallèle à la compétition, mais tout aussi officielle: «Un certain regard». Cette section vouée à la découverte de nouveaux talents et de territoires cinématographiques inexplorés a pris, peu à peu, une importance croissante. Et elle est devenue, avec le temps, un vrai festival dans le festival.

Un vrai tour du monde

Sans compétition, plus décontracté, «Un certain regard» s'ouvre aujourd'hui avec le troisième film de l'écrivain chinois installé en France Dai Sije, «Balzac et la petite tailleuse chinoise», adapté de son propre roman. Une évocation douloureuse de la révolution culturelle dans les années 70.

A partir de là, cette section particulière offrira une programmation en or composée de plusieurs premières œuvres de cinéastes (encore) inconnus et des films venus de pays les plus divers (Chine, Taïwan, Thaïlande, Iran, Tadjikistan, Turquie, Liban, Syrie, Algérie, Mauritanie, Brésil, Argentine).

Au rayon des œuvres les plus attendues, citons «El Bonarense» de Pablo Trapero, jeune chef de file du nouveau cinéma argentin, découvert en Suisse avec le magnifique «Mundo Grúa»; «Heremakono» du Mauritanien Abderrahmane Sissako, sans doute le cinéaste africain le plus intéressant aujourd'hui; et «L'ange de l'épaule droite», du cinéaste tadjik Djamshed Usmonov, tragicomédie sur le pouvoir et la mémoire tournée en Ouzbékistan. /FMA

Le mythique Woody Allen était là!

Si plusieurs de ses films ont déjà passé à Cannes (toujours hors compétition), c'est la première fois, hier, que le mythique Woody Allen a foulé la Croisette et qu'il a honoré de sa présence une conférence de presse bondée.

Woody Allen: «Je voulais faire enfin un geste de gratitude à l'égard des Français pour tout ce qu'il m'ont donné au fil des ans.

En Europe, et en France surtout, on ne fait pas de hiérarchie entre les arts, plaçant plus bas le jazz que la musique classique, mettant en exergue le théâtre contre le cinéma. C'est en France que des écrivains comme Faulkner ou des musiciens de jazz ont été d'abord reconnus, avant de l'être enfin aux Etats-Unis! Ce film sur le cinéma et sur Hollywood (qui se termine par un hommage ironique et appuyé à la France,

ndr) était parfait pour justifier ma venue à Cannes. Mais attention, même si ça ressemble à une conversion religieuse, je repartirai dans quelques heures pour Manhattan et tout recommencera comme avant. Pour l'instant, je sais que je suis supposé sourire. Et j'ai la trouille. Je passe mon temps à réprimer la panique! Mais j'ai déjà payé la location de mon smoking et c'est trop tard pour le rendre.» /FMA

EN BREF

STEVEN SPIELBERG ■ Le cinéaste américain diplômé. Bien trop occupé à faire des films, Steven Spielberg aura mis 33 ans à boucler un projet qui lui tenait à cœur: terminer ses études et décrocher enfin son diplôme de cinéma. L'un des réalisateurs qui a engrangé le plus de succès commerciaux et publics de l'histoire du cinéma s'était inscrit à l'Université de Californie en 1965, mais avait laissé tomber ses études trois ans plus tard pour passer à la pratique. /ap

de vengeance» de son ex-femme. Le jugement devrait tomber demain soir. L'accusé avait été arrêté le 7 janvier 2000 sur son lieu de travail et placé en détention préventive pendant huit semaines. /ap

LAUSANNE ■ Vieille ville toujours fermée suite à l'incendie de l'ancienne salle du Grand Conseil. Le cœur de la vieille ville de Lausanne restera fermé à la circulation jusqu'à demain au moins, a indiqué hier la police cantonale. Le toit de la salle historique du Grand Conseil, qui a brûlé mardi matin, menace de s'écrouler. L'enquête sur l'origine de l'incendie suit son cours. La police ne privilégie pour l'heure aucune piste. /ats

LA POSTE ■ Vente de timbres sur internet. Il sera bientôt possible d'affranchir ses lettres directement par le biais d'internet. Un essai pilote débutera après la Pentecôte. Cette innovation est toutefois destinée en premier lieu aux institutions avec un volume de courrier important. Les utilisateurs se connecteront directement au guichet de poste virtuel. Celui-ci délivrera le timbre demandé et débitera le port des envois. /ats

AVENTURE ■ Traversée de l'océan Indien à la rame. Deux aventuriers britanniques ont entrepris, hier, un voyage de 7200 kilomètres à la rame à travers l'océan Indien. Un millier de curieux ont assisté au départ de Simon Chalk, 29 ans, et de Bill Greaves, 41 ans. Les deux anciens grenadiers, originaires du sud-ouest de l'Angleterre, rameront tour à tour pendant quatre heures. La périlleuse traversée entre l'Australie et l'île de la Réunion n'a été réussie qu'une fois, en 1931, par le Suédois Anders Svedlund. /ap

BÂLE-VILLE ■ Elu PDC accusé d'abus sexuels. Le procès d'un élu local PDC de Pratteln (BL), accusé d'avoir abusé sexuellement de sa fille, s'est ouvert hier devant le Tribunal correctionnel de Liestal (BL). Le prévenu rejette catégoriquement les accusations et évoque des «actes

Rollers et trottinettes: du nouveau Circulation ■ L'amende guette les amateurs d'engins à roulettes. Modification du règlement

Les adeptes des rollers et autres trottinettes pourront eux aussi être soumis à l'amende. Le Conseil fédéral a modifié hier les règles de la circulation pour s'adapter à l'essor de ces engins et favoriser leur cohabitation avec les piétons.

A l'image des piétons, les utilisateurs de patins, de planches à roulettes ou de trottinettes se-

ront autorisés à circuler sur les trottoirs et devront traverser les passages pour piétons. Mais ils pourront aussi rouler sur les pistes cyclables, les routes secondaires dépourvues de trottoirs et les zones où la vitesse est limitée à 30 km/h. Les adeptes des roulettes devront accorder la priorité aux piétons.

Comme pour le vélo, un âge limite a été fixé pour circuler

sur la route. Les enfants qui ne sont pas en âge de scolarité ne pourront pas s'y aventurer sur des roulettes. Il faudra en outre se munir d'un éclairage pour se déplacer sur la chaussée ou les pistes cyclables de nuit. Le Conseil fédéral a modifié quatre ordonnances sur la circulation. Il a pris en compte les résultats de la consultation qu'il avait lancée en 2001. /ats

Les adeptes de rollers et de trottinettes devront désormais le savoir. Leurs engins sont assimilés à des véhicules et ils pourront être soumis à des amendes. Celles-ci s'élèveront même à 30 francs si les utilisateurs n'accordent pas la priorité aux piétons.

Compromis fédéral?

Combien de séances et d'heures de travail ont mobilisé notre Conseil fédéral et son administration pour parvenir à modifier tout de même quatre ordonnances sur la circulation? Nos Sages se sont ainsi penchés sur les résultats d'une procédure de

consultation et ont décidé de procéder à une distinction entre l'usage ludique des engins à roulettes, par exemple le hockey de rue, et le fait de circuler le long de la route. Divaguons et demandons-nous si nous saurons un jour s'il y a bien eu compromis sur ce point très précis entre le ministre des Sports Samuel Schmid et son collègue des Transports Leuenberger. A titre de responsable du volumineux dossier, ce dernier aura compté sur le soutien total prodigué par la ministre de la Justice Ruth Metzler, partagée entre son souci de limiter les effets pervers de la mesure sur l'ensemble de la branche des assureurs privés, qu'elle a la tâche de surveiller, et le droit inaliénable des piétons. Le socialiste aura savouré à sa juste mesure le plein appui qu'il a reçu de son collègue Vil-

liger, sous pression des chefs des finances cantonales qui voient d'ores et déjà dans les verbalisations massives une source juteuse pour rééquilibrer leur finances exsangues. Faut-il omettre d'évoquer la connivence presque muette, c'est si rare, d'un Pascal Couchepin effrayé par les ravages potentiels causés par les accidents des jeunes rollers imprudents lancés sur nos routes de montagne? Lors d'une prochaine séance, nos Sages délibéreront sur l'usage intensif des cerfs-volants et de leur franchissement des frontières. Sait-on jamais si les services de notre chef des affaires étrangères Joseph Deiss planchent déjà sur une convention internationale sur le sujet? Edgar Bloch - L'Agefi

COMMENTAIRE

RECRUES BATTUES

Peine plus lourde

Le lieutenant qui avait roué de coups de pied deux recrues a été condamné à 30 jours de prison avec sursis par le Tribunal militaire de division 12, hier à Coire. La peine est plus lourde de dix jours que celle requise en première instance.

Le tribunal a jugé l'officier, 24 ans, coupable de délit de séquestration, de voie de fait et d'abus de pouvoir. Ce procès ordinaire faisait suite au recours de l'auditeur en chef.

Ordonnance de condamnation

Ce dernier s'était opposé à l'ordonnance de condamnation rendue en janvier contre le jeune homme, ordonnance qui lui infligeait vingt jours de prison avec sursis. Il déplorait, entre autres, que cette décision ne comporte pas de peine accessoire, qui aurait pu aller d'une dégradation à l'exclusion de l'armée.

Les faits étaient survenus en octobre 2001. Le lieutenant, qui payait ses galons à l'école de recrues d'infanterie de montagne 212 basée à Coire, avait frappé des recrues, car il ne les jugeait pas assez obéissantes et actives. Il a décidé de ne pas recourir contre le jugement. /ats

Initiative populaire «Avanti» rejetée

Transports ■ Le Conseil fédéral ne juge pas prioritaire le percement d'un deuxième tube au Gothard. Eliminer les goulets d'étranglement routiers

De Berne
Georges Plomb

Un deuxième tube autoroutier sous le Gothard n'est pas prioritaire. Le Conseil fédéral a tranché. Du coup, il rejette l'initiative populaire «Avanti» et lui oppose un contre-projet. L'initiative propose, en outre, d'élargir les autoroutes Genève-Lausanne et Berne-Zurich. Le pouvoir fédéral aurait dix ans pour agir. Le conseiller fédéral Moritz Leuenberger entre en collision – sur le deuxième tube – avec le Parlement.

Haute saison touristique

Au Gothard, affirme le gouvernement, les bouchons se limitent surtout à la haute saison touristique. Cela ne justifie pas le percement d'un deuxième tube. Il mettrait aussi en péril la rentabilité des nouvelles lignes ferroviaires à travers les Alpes (NLFA), affaiblirait le transfert du transit alpin sur le rail (approuvé plusieurs fois par le peuple). Il entrerait enfin en collision avec l'article

constitutionnel pour la protection des Alpes (accepté en 1994) qui stipule: «La capacité des routes de transit des régions alpines ne peut être augmentée». Certes, il y a eu l'accident au Gothard routier de l'automne. Mais Moritz Leuenberger, pour la sécurité, mise sur d'autres recettes comme le trafic alterné des camions.

Non, le Conseil fédéral préfère établir un programme plus ciblé. Son contre-projet – qui ne cite aucun tronçon – promet la mise au net dans les 12 mois d'un programme visant les goulets d'étranglement les plus sérieux. La plupart se trouvent dans les grandes agglomérations de Zurich-Winterthur, Bâle, Lausanne, Genève, Berne, Lucerne, Lugano, Saint-Gall, principalement. D'autres se situent sur l'axe est-ouest.

En première priorité, on découvre Morges Ouest-Cossonay et Villars-Sainte-Croix-La Croix/Belmont (agglomération de Lausanne), Meyrin-Le Vengeron-Nyon (agglomération de Genève), Montreux-

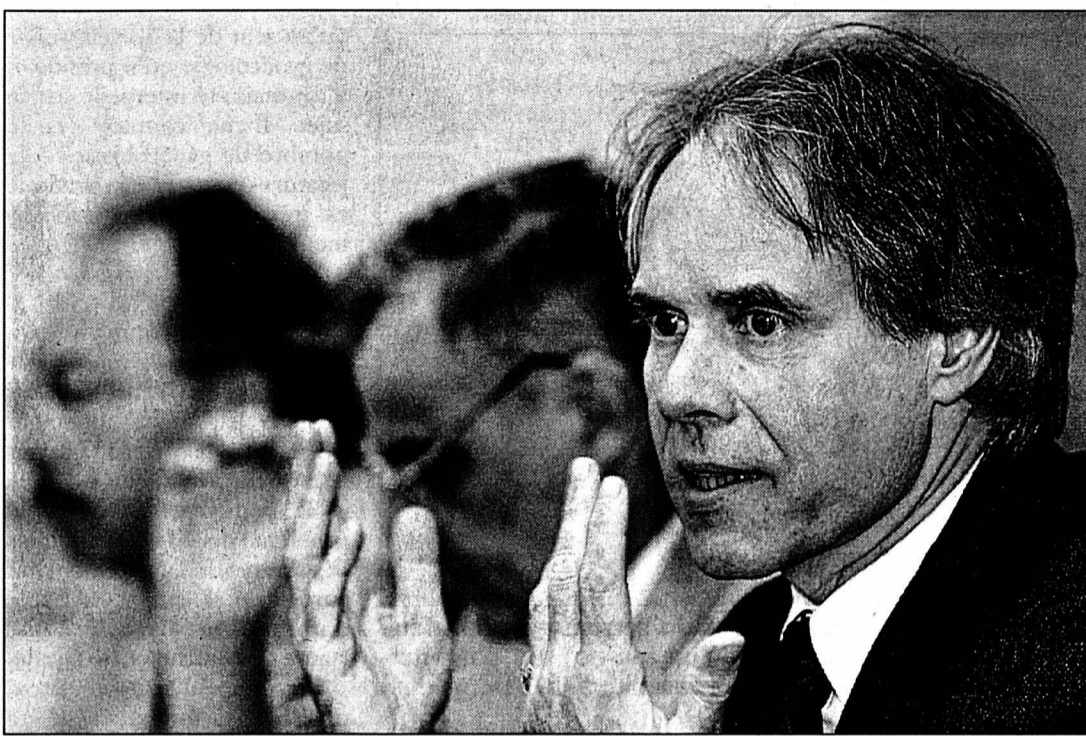

«Finissons-en avec le mythe du Gothard», a estimé Moritz Leuenberger. PHOTO KEYSTONE

Villeneuve (agglomération de Vevey-Montreux).

En Suisse alémanique, le segment Härkingen(SO)-Wiggertal(AG), où les autoroutes A1 et A2 se confondent, est l'un

des plus notables. En deuxième priorité, on remarque Cossonay-La Sarraz et Rolle-Morges Ouest (agglomération de Lausanne) et La Croix/Belmont-Montreux (entre les agglomérations de Lausanne et Vevey-Montreux). En troisième priorité, on repère Nyon-Rolle (hors agglomération), La Sarraz-Chavornay (agglomération de Lausanne). Göschenen-Airolo, donc le Gothard, s'y trouve aussi.

Vote populaire prévu en 2004

Le programme misera sur les autoroutes, mais aussi sur les transports publics et les déplacements non motorisés (vélos, piétons). Dans ce but, le département Leuenberger se concentrera avec les cantons avant l'été.

Avec quel financement? L'exécutif mise sur la nouvelle péréquation financière, la taxation des huiles minérales et la vignette autoroutière (cela dès 2006). Auparavant, il

a déjà augmenté de 155 millions les moyens pour les transports publics en agglomération pour 2002-2005. Quant au Parlement, il accroissait de 35 millions les contributions aux chemins de fer «privés» pour 2002. En gros, les moyens nécessaires se monteraient à 300-350 millions par an (jusqu'en 2020). En revanche, la perception de péages urbains ne semble pas mûre. «Finissons-en», conclut Moritz Leuenberger dans un clin d'œil, avec le mythe du Gothard.

Le Parlement devrait s'attacher au dossier dès l'automne. Un vote populaire est prévu pour 2004.

Mais le jeu se complique avec les premiers succès au Conseil national de l'initiative parlementaire de l'UDC argovien Ulrich Giezendanner – qui exige, elle aussi, un deuxième tube routier sous le Gothard. L'affaire n'est donc pas du tout dans le sac. /GPB-La Liberté

Contre-projet bien accueilli

Le contre-projet à l'initiative «Avanti» présenté hier par le Conseil fédéral est globalement bien accepté. Mais les partis bourgeois veulent y ajouter un second tube au Gothard, ce que rejettent la gauche et les associations écologistes.

Le contre-projet reprend des parties essentielles de l'initiative «Avanti», constate le comité de l'initiative Avanti. Le Conseil fédéral continue de faire du slalom. Mais après les améliorations du Parlement, le texte du contre-projet sera quasiment

identique à celui de l'initiative, estime-t-il.

Le Parti radical considère qu'un deuxième tube au Gothard doit impérativement être ajouté au contre-projet, a déclaré son secrétaire général Guido Schommer. Les démocrates-chrétiens déplorent également l'absence de second tunnel. Le président de l'Association suisse des transports routiers (Astag) Carlo Schmid est moins indulgent envers le gouvernement: «La répétition litannique d'arguments idéologiques ne pourra pas entrer le second tube.»

Les démocrates du centre dénoncent une manœuvre tactique du Conseil fédéral visant à retarder la votation sur «Avanti» et à opposer le problème du transit alpin à celui du trafic dans les agglomérations.

Selon le Parti socialiste, enfin, il faut procéder à une certaine augmentation des capacités des autoroutes, mais avec la plus grande prudence. Opposé à un second tunnel, il estime que le contre-projet est une bonne base pour une politique des transports coordonnée. /ats

Elargir le droit de veto

Nucléaire ■ Wellenberg ne doit pas être l'exception

Les cantons d'accueil devraient pouvoir se prononcer sur la création d'un dépôt souterrain de déchets nucléaires. Contrairement aux Etats, la commission de l'énergie du National ne veut pas limiter ce droit de veto au seul cas de Wellenberg (NW).

Par 14 voix contre 11, la commission s'est ainsi ralliée au projet initial de loi sur l'énergie nucléaire. Egalement sur la lignée du Conseil fédéral, elle a refusé de soumettre à l'autorisation du canton d'accueil la construction d'une installation nucléaire.

La commission s'est aussi prononcée contre une limitation de la durée d'exploitation des centrales. Elle compte terminer mercredi l'examen de la loi qui doit servir de contre-projet indirect aux initiatives populaires «Moratoire plus» et «Sortir du nucléaire». Elle se penchera alors notamment sur l'élimination des déchets nucléaires. Prenant le contre-pied des Etats, la commission s'est déjà

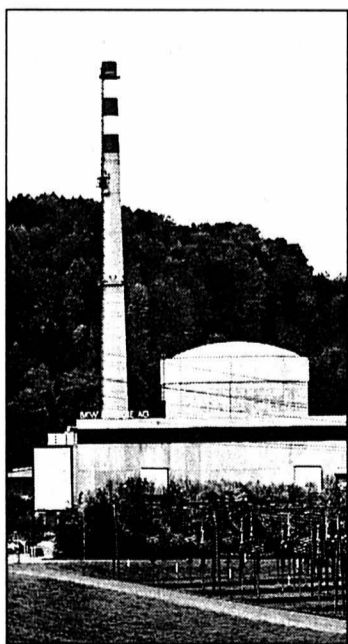

La centrale de Mühleberg (BE). PHOTO A-KEYSTONE

prononcée contre un moratoire de dix ans sur leur exportation dès la mi-2006. Le Conseil fédéral prévoyait une interdiction totale du retraitement. Le National devrait se prononcer sur la loi et les deux initiatives en juin. /ats

Fonds en déshérence: projet critiqué

Divergences ■ Les banques n'apprécient guère le contrôle étatique. Berne va revoir sa copie

Le futur traitement des fonds en déshérence est loin d'être réglé. Vu les critiques soulevées, notamment par les banques face à un contrôle étatique, le Conseil fédéral va revoir sa copie. Le nouveau projet de loi devrait faire la part plus belle à l'autorégulation.

Centre d'information

Le gouvernement a chargé hier le Département fédéral des finances (DFF) d'instituer une commission d'experts restreinte qui devra établir un rapport d'ici à fin 2003. Cette commission devra notamment se pencher sur les possibilités de mieux prendre en compte l'autorégulation mise en place par les banques.

L'obligation pour les acteurs financiers de créer un centre d'information concernant les fonds en déshérence devrait en outre être maintenue. L'avant-projet prévoyait que ce centre, qui aurait la responsabilité de renseigner les personnes qui revendiquent de manière crédible un

droit sur ces fonds, soit institué par le Conseil fédéral et placé sous la houlette du DFF.

Publication préalable

D'une manière générale, les propositions faites en juillet 2000 ont suscité d'importantes divergences d'opinion dans les milieux consultés, reconnaît le gouvernement. L'avant-projet prévoyait d'imposer aux banques et aux assurances de rechercher activement les clients dont elles n'avaient plus de nouvelles depuis huit ans. Au bout de deux années de recherches infructueuses, elles auraient dû annoncer ces avoirs au centre d'information. Cinquante ans après le dernier contact avec le client concerné et moyennant une publication préalable, les fonds auraient été transférés à la Confédération.

Le projet prévoyait aussi de sanctionner la violation de l'obligation d'annoncer les fonds en déshérence. La loi devait en outre s'appliquer aux avoirs confiés à des

banques ou à des assurances avant son entrée en vigueur et qui seraient en déshérence depuis des années, voire des décennies.

Milieux de gauche

Si tout le monde s'accorde sur la nécessité d'instaurer une réglementation sur les fonds en déshérence, les modalités sont loin de faire l'unanimité. Les banques plaident pour l'autorégulation. Elles s'opposent à l'obligation d'annoncer les fonds à un centre institué par l'Etat.

Les sociétés d'assurances estiment, pour leur part, que la future loi ne devrait s'appliquer qu'aux assurances vie impliquant la constitution d'un capital.

D'autres milieux, notamment à gauche, veulent en revanche étendre son champ d'application aux acteurs financiers concernés par la loi sur le blanchiment d'argent. Les cantons souhaitent quant à eux pouvoir bénéficier d'une partie des fonds transférés à la Confédération. /ats

AFFAIRE SALINAS

Le justice genevoise clôt l'enquête

Le juge Paul Perraudin a bouclé son enquête sur l'affaire Raul Salinas, le frère de l'ancien président mexicain. Il demande à Berne de transmettre le dossier à la justice mexicaine. Quelque 130 millions de dollars (208 millions de francs) restent bloqués en Suisse.

208 millions saisis

Le juge Paul Perraudin a décidé de transmettre le dossier au procureur général du canton de Genève, en lui demandant de l'expédier au Mexique. La décision finale revient à l'Office fédéral de la justice à Berne, a-t-il indiqué hier, confirmant une information de la «Tribune de Genève» et de «L'Hebdo».

Au cours de l'enquête, 118 millions de dollars qui, avec le calcul des intérêts, se montent actuellement à 130 millions, ont été saisis dans plusieurs banques basées à Genève et Zurich. Cet argent restera bloqué en Suisse jusqu'à ce que la justice mexicaine se prononce.

L'avocat de Raul Salinas, Pierre-André Béguin, va recourir contre la décision du juge Perraudin. Il demande que le dossier retourne à l'instruction, estimant que d'autres témoins doivent être entendus, notamment des proches qui tenaient la comptabilité du frère de l'ex-président. Me Béguin soupçonne que la décision du juge Perraudin soit liée à son départ à Berne.

Soupçons de blanchiment

Le volet suisse de l'affaire Salinas remonte à 1995. Cette année-là, le procureur général de la Confédération Carla del Ponte avait ouvert une enquête contre le frère de l'ancien président mexicain Carlos Salinas. Il était soupçonné d'avoir blanchi en Suisse de l'argent lié au trafic de drogue.

La justice genevoise avait repris en automne 1999 le dossier à la suite d'une décision du Tribunal fédéral, qui estimait que l'enquête devait être menée sur le plan cantonal. Le juge Perraudin avait entendu plusieurs témoins et s'était rendu, en juillet 2001, au Mexique pour y interroger Raul Salinas.

Depuis, l'enquête était menée dans des conditions de plus en plus difficiles. Un témoin, qui devait être entendu par le juge genevois, avait mystérieusement disparu en novembre 2001 et n'était jamais arrivé à Genève. La justice mexicaine enquête actuellement. Deux cadavres retrouvés à Mexico pourraient correspondre à ce témoin.

27 ans de prison

Raul Salinas purge actuellement une peine de 27 ans de prison au Mexique pour avoir commandité le meurtre de son beau-frère, un ancien secrétaire général du Parti révolutionnaire institutionnel (PRI). Depuis le changement de présidence au Mexique, qui a vu la défaite du PRI, la justice mexicaine soupçonne que l'argent placé en Suisse provient de détournements de fonds publics. /ats

La clause de conscience du praticien

Interruption de grossesse ■ Le médecin peut refuser de pratiquer l'avortement, assure la FMH. Mais dans la réalité, ce n'est pas aussi clair

Par
Magalie Goumaz

Si la dépénalisation de l'avortement est acceptée par le peuple le 2 juin, les médecins ne seront pas obligés de pratiquer l'interruption de grossesse. Le médecin peut aussi être un «objet de conscience» lorsqu'il s'agit de passer à l'acte et mettre en avant son éthique personnelle. La Fédération des médecins suisses (FMH) l'a rappelé tout en se prononçant en faveur de la solution des délais. Dans la pratique, cette clause est diversement interprétée.

Les futurs gynécologues ou anesthésistes notamment n'ont pas toujours la possibilité de faire valoir leur clause de conscience ou alors ils exercent dans une clinique ou un canton ne pratiquant pas l'interruption de grossesse. Les cas d'«objection» sont cependant très rares.

Condition d'engagement

Dans la plupart des hôpitaux publics, accepter de pratiquer l'interruption de grossesse est une condition d'engagement. A Neuchâtel par exemple, Vincent Barrelet, médecin chef du service gynécologique de l'hôpital Pourtalès, confirme que depuis que le canton a adopté une politique libérale en la matière, l'ensemble des médecins et assistants doivent pratiquer l'interruption de grossesse. «Ce n'est un plaisir pour personne. Ce geste médical n'est pas passion-

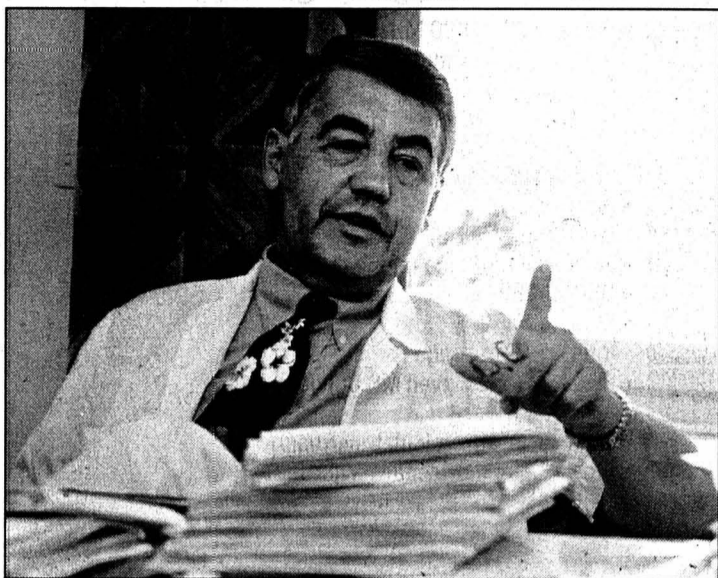

Vincent Barrelet, médecin chef du service gynécologique de l'hôpital Pourtalès: «Quelqu'un qui ne veut pas interrompre une grossesse doit aller travailler ailleurs». PHOTO A

nant. Mais on ne peut privilégier personne, ce serait ouvrir la porte à d'autres exceptions. Quelqu'un qui ne veut pas interrompre une grossesse doit tout simplement aller travailler ailleurs».

Même topo au CHUV à Lausanne où le professeur Pierre De Grandi, chef du département de gynécologie-obstétrique, estime que dans une institution, la position de la maison passe avant celle de l'individu. «On ne peut pas admettre au sein d'une même équipe qu'il y ait des noirs et des blancs, des propres et des sales. Si tous les hôpitaux pratiquent l'interruption de grossesse en cas d'acceptation de la solution des délais, alors le CHUV admettra ces exceptions. Pour l'instant, il est relativement facile pour

un médecin d'être fidèle à ses convictions puisqu'il existe pour se former des endroits où on ne fait pas d'avortement. On ne peut en tout cas pas dire qu'un médecin qui refuse l'avortement ne peut pas faire une carrière». Au CHUV, on se souvient d'un seul cas d'un postulant voulant refuser l'avortement.

Le professeur Patrick Hohlfeld, chef du service obstétrique du CHUV, admet cependant cette exception lors d'un engagement limité dans le temps, car à plus long terme, ça poserait des problèmes pour organiser les soins. «Lors de l'entretien d'engagement, j'aborde le sujet. C'est extrêmement rare que cela pose problème», confie-t-il en ajoutant

qu'au sein de la Société suisse de gynécologie qu'il préside, il n'a jamais été interpellé sur ce sujet. Il ne connaît pas le nombre de gynécologues «objectionnaires» et sait que la pratique est très variable d'un établissement à un autre.

Cynisme

Au CHUV toujours, Antonio Foletti, médecin en anesthésiologie et opposé à l'avortement, déplore le flou typiquement suisse entre la théorie (à savoir la prise de position de la FMH) et la pratique (c'est-à-dire le problème de la formation dans des centres où l'avortement fait partie de l'activité normale d'un service); il parle d'une clause de conscience de façade.

Le service d'anesthésiologie du CHUV a toujours respecté la clause de conscience. Toutefois, il y a une dizaine d'années, Antonio Foletti s'était heurté à l'impossibilité d'organiser le travail des médecins anesthésistes de manière à permettre à l'un d'entre eux de ne pas devoir participer aux avortements; il avait par conséquent dû apprendre les techniques d'anesthésie obstétricale dans un autre établissement. Le médecin déplore également le manque de débat au sein du corps médical et le cynisme généralisé. «Avortement, euthanasie... plus rien ne touche les médecins. La société leur demande des solutions immédiates, efficaces pour tout!»

A l'Hôpital cantonal de Fribourg, David Stucki, médecin-

chef, respecte quant à lui la clause de conscience lorsqu'elle est évoquée, que ce soit pas des médecins ou des assistants. Sur ses onze collaborateurs, un seul ne fait pas d'avortement et il y aura bientôt un second médecin, récemment engagé, qui refuse l'interruption de grossesse.

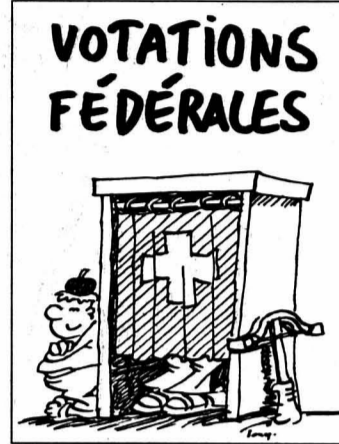

«Le médecin doit être très clair au départ sur ses intentions mais je respecte ses convictions. Tant que ce n'est pas une majorité et qu'il n'y a pas de clivages au sein de l'équipe, je peux parfaitement l'admettre». Pour le professeur Stucki, il n'y a pas d'incompatibilité entre l'éthique personnelle du médecin et sa fonction. «Le médecin doit porter secours à celui qui en a besoin. En matière d'avortement, cette notion n'est pas aussi claire puisqu'il s'agit d'un choix, même s'il est justifié». Sauf que la pratique étant admise et la réglementation cantonale mise en place, il faut bien que quelqu'un le fasse, explique le médecin-chef. /MAG-La Liberté

Un code de déontologie pour 29.000 médecins

Que dit exactement la FMH dans sa récente prise de position? «Aucun médecin ne peut être obligé de donner son accord à l'interruption de grossesse ni de motiver celle-ci. Aucun médecin ne peut être obligé de pratiquer l'interruption de grossesse. Les médecins en formation pour le titre de spécialiste en gynécologie et obstétrique ne peuvent être contraints de pratiquer une interruption de grossesse».

Cette position découle de l'article 3 du code de déontologie de la FMH qui stipule de manière plus large que le médecin peut refuser tout acte médical ou prise de position incompatible avec sa

conscience. La FMH précise que ce point du communiqué a été adopté largement suite à un amendement proposé par le médecin-chef du département gynécologie de Saint-Gall. A la FMH, on ne sait pas combien de médecins sont opposés à l'avortement, car il n'y a jamais eu de consultation à ce sujet. Ils doivent être peu nombreux, selon Reto Steiner, porte-parole de la FMH. «Mais on peut dire qu'il y a un décalage entre la réalité et la possibilité pour un médecin d'évoquer la clause de conscience. Aujourd'hui, un assistant qui veut devenir gynécologue doit y penser avant de commencer sa formation. Et aussi avant de

s'engager auprès d'un hôpital où la pratique est libérale».

Pour Ursula Steiner, psychiatre et membre du comité central de la FMH, il est évident que les 29.000 médecins suisses ne sont pas tous d'accord sur la question de l'avortement. «La grande majorité est favorable à la dépénalisation proposée, mais d'un point de vue éthique, on ne peut pas obliger les opposants à l'avortement à pratiquer un geste chirurgical qu'ils contestent», poursuit-elle. «On peut par contre demander à ce que le médecin qui est contre l'avortement fasse preuve de compréhension face à la femme enceinte et la renseigne objectivement».

Dans le programme de formation postgraduée pour l'obtention du titre de médecin gynécologue et obstétricien, aucun point ne mentionne l'obligation de pratiquer des interruptions de grossesse. Il est juste dit que le futur spécialiste doit être formé afin de pouvoir conseiller une femme enceinte en détresse.

Une esquisse de l'être humain

Pour quelles raisons un médecin refuserait-il? «Les raisons sont personnelles et variées. Elles découlent de la position du médecin face à la vie. Il s'agit des mêmes considérations que celles

entendues lors de cette campagne». Interrompre une grossesse n'est pas un geste banal, comme il n'est pas banal pour une femme d'avorter. «Un petit embryon est déjà une esquisse de l'être humain. Pour un médecin, il s'agit d'un acte chirurgical simple mais pénible moralement. Les opposants jouent d'ailleurs sur cette image. Dans l'absolu, je suis contre l'avortement, tout comme nombre de mes collègues sans doute. Sauf que nous, médecins, devons défendre la dépénalisation, car c'est de ça qu'il s'agit, et admettre qu'il y a des situations individuelles où l'avortement est la moins mauvaise solution». /MAG

ENBREF

ZURICH ■ Répartition des départements. Le nouvel exécutif de la ville de Zurich s'est réuni pour la première fois hier. Parmi les principaux changements, la radicale Kathrin Martelli reprend le Département de la construction, laissé vacant par Elmar Ledergerber, élu maire. Le nouvel élu socialiste Martin Walser se retrouve à la tête des travaux publics et le nouvel élu radical Martin Volenwyder à la tête des finances. /ats

TERRORISME ■ Roschacher en Slovénie. Le financement du terrorisme a été au centre des entretiens que le procureur général de la Confédération Valentin Roschacher a eus, lundi et mardi, avec ses

homologues européens en Slovénie. Ces discussions interviennent alors que Berne a ouvert une enquête sur le financement éventuel, via la Suisse, des attentats du 11 septembre. /ats

MARCHÉS PUBLICS ■ Nouvelle ordonnance. C'est dès le 1er juin qu'entrera en vigueur l'ordonnance sur les marchés publics adaptée à l'accord bilatéral avec l'UE. L'accord oblige les soumissionnaires de droit privé et de droit public des secteurs de l'eau, de l'énergie, des transports et des télécoms à faire des appels d'offres pour les travaux dépassant un certain montant. Les CFF et Swisscom devront ainsi faire des appels d'offres. /ap

Pius Segmüller quitte le Vatican

Garde pontificale ■ Le commandant va prendre la tête de la police de la ville de Lucerne

Pius Segmüller, le commandant de la garde pontificale va quitter son poste à Rome. Il prendra la tête de la police de la ville de Lucerne le 1er novembre 2002, a annoncé l'exécutif de la ville de Lucerne hier. Pius Segmüller, âgé de 50 ans, commande la garde suisse au Vatican depuis 1998. Il avait été choisi par le pape Jean-Paul II pour succéder à Alois Estermann, assassiné par un des gardes, selon l'enquête officielle du Vatican. Pour justifier son retour en Suisse, M. Segmüller a évoqué la formation de ses deux enfants. Il

a dit ne jamais avoir voulu exercer plus de cinq ans la charge de commandant des gardes pontificales.

Le futur commandant de la police de la ville de Lucerne est né à Emmen (LU). Avant de prendre ses fonctions au Vatican, il était directeur-adjoint à l'Office de la sécurité civile du canton de Berne et colonel EMG à la tête du régiment d'hôpital 12. Diplômé de la faculté de philosophie de l'Université de Zurich, Pius Segmüller a suivi les cours de l'académie militaire de l'Ecole polytechnique fédérale de Zurich. /ats

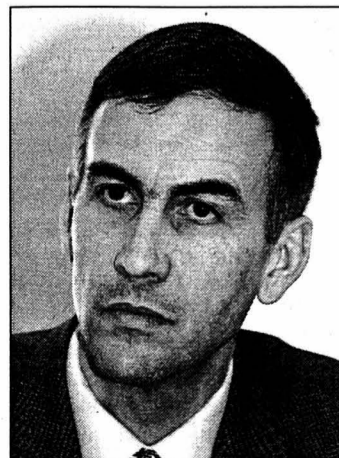

Pius Segmüller avait succédé en 1998 à Alois Estermann. PHOTO KEYSTONE

SUISSE-UE

Champagne poursuit le combat

Les vignerons de Champagne (VD) poursuivent leur combat pour conserver l'appellation de leur vin «Champagne». Ils s'apprentent à attaquer devant un tribunal européen les accords bilatéraux avec l'UE, qui leur interdisent cette dénomination.

«Le dépôt de notre dossier auprès du Tribunal de première instance de la Cour européenne de justice à Luxembourg est imminent», a assuré hier à l'ATS Albert Banderet. Ancien syndic de ce village vaudois de 660 habitants, il préside le «Comité d'action pour la défense de l'identité et des intérêts de la commune de Champagne», qui regroupe les 43 producteurs concernés et les autorisés.

L'appellation leur a été contestée par les producteurs français de champagne dans le cadre des accords bilatéraux. Le traité a été ratifié par l'ensemble des membres de l'Union européenne et par la Suisse. Il doit entrer en vigueur le 1er juin prochain.

Unique voie de recours

Les irréductibles vaudois entendent saisir leur unique voie de recours, ouverte pour 60 jours par la publication de la ratification dans le Journal officiel des communautés européennes du 30 avril. La Cour se prononcera dans un premier temps sur la recevabilité du recours, mais probablement pas avant 2003.

Pour mener leur combat, les vignerons se sont assurés le concours bénévole d'un professeur honoraire de droit européen à l'Université de Lausanne, Me Pierre Mercier. Côté bruxellois, ils ont engagé Me Denis Waelbroeck, qui met la dernière main au dossier.

Les producteurs se sont cotisés, versant 5 centimes par m² de vigne. Ils ont aussi reçu des dons de 500 privés et associations. Au total, le comité d'action a réuni 68.000 francs, ce qui couvre les frais jusqu'au dépôt du recours.

Formellement, le recours demande l'annulation de la décision de ratification des sept accords bilatéraux entre la Suisse et l'Union européenne. Mais il ne vise en fait que la clause «Champagne» et n'a pas d'effet suspensif. /ats

PUBLICITÉ

Music 4 you.



Piano numérique
Yamaha
Clavinova
CLP-990

Avec touches en bois
CHF 6'990.-

Lausanne, Neuchâtel, Zurich, Winterthur, St-Gall, Bâle, Lucerne
www.hugmusique.ch

Hug Musique

Avec tribande: le nouveau Nokia 6310i pour les USA... Pour 0 franc: le Nokia 6310 pour tous les autres!

Triband ...pour les USA!

- Standby 430h**
Weight 111g
Vibra Alarm
Jamba! W@P
GPRS
HSCSD
Games
Voice Dialing
Blue-tooth
PCsync
Java Script
- Nokia 6310i GPRS**
Jamba! pré-configuré w@p
- bande 900/1800/1900 MHz
 - poids: 111 grammes
 - Standby: jusqu'à 17 jours
 - temps de communication: jusqu'à 6 heures
 - navigateur (w@p 1.2.1)
 - HSCSD/GPRS
 - Java 2 Micro Edition
 - Bluetooth/Interface infrarouge
 - PC synchronisé avec MS Outlook
 - Vibra Alarm/Voice Dialing
 - calendrier/montre/calculatrice
 - lire et écrire des e-mails avec Jamba!

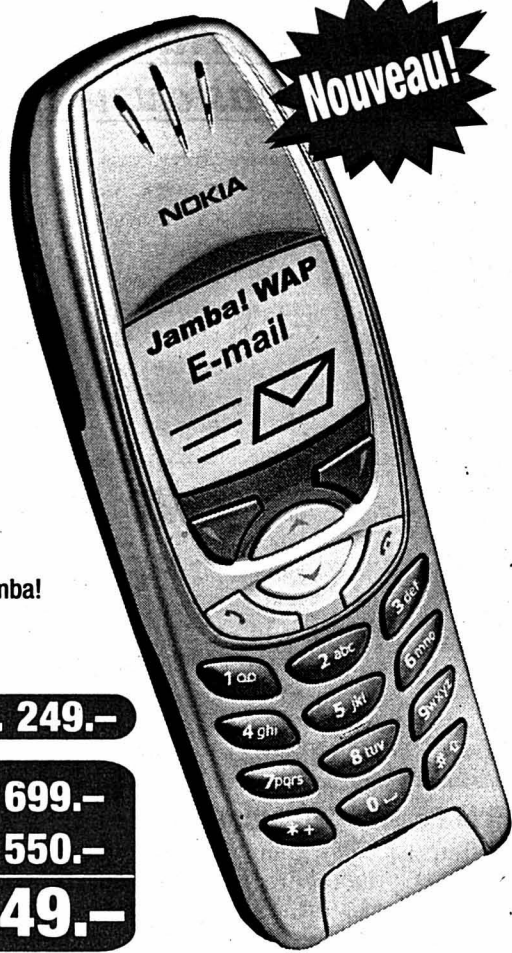

avec abonnement sunrise 15 pour 24 mois **Fr. 249.-**

Nokia 6310i GPRS 699.-
moins la remise - 550.-
vous payez* 149.-

* à la conclusion d'un abonnement sunrise 15 pour au moins 24 mois. Sans la carte SIM d'une valeur de Fr. 40.-.

Standby 430h ...pour tous les autres!

- Weight 111g**
Vibra Alarm
Jamba! W@P
GPRS
HSCSD
Games
Voice Dialing
Blue-tooth
PCsync
- Nokia 6310 GPRS**
Jamba! pré-configuré w@p
- bande 900/1800 MHz
 - poids: 111 grammes
 - Standby: jusqu'à 430 heures
 - temps de communication: jusqu'à 180 minutes
 - navigateur (w@p 1.2.1/GPRS)
 - Voice dialing/Voice memo
 - HSCSD/EFR
 - Bluetooth/Interface infrarouge
 - PC synchronisé avec MS Outlook
 - Vibra Alarm
 - calendrier/jeux/calculatrice/montre
 - lire et écrire des e-mails avec Jamba!

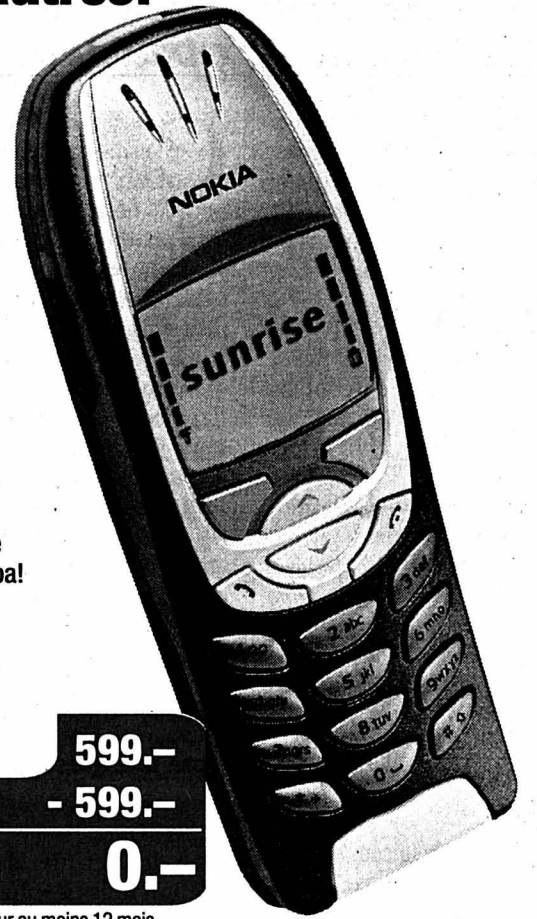

Nokia 6310 GPRS 599.-
moins la remise - 599.-
vous payez* 0.-

* à la conclusion d'un abonnement sunrise 15 pour au moins 12 mois. Sans la carte SIM d'une valeur de Fr. 40.-.

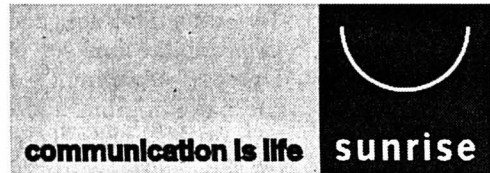

abonnement	Inclus	prix/mois
sunrise value	30 SMS	Fr. 12.-
sunrise 15	15 minutes	Fr. 25.-
sunrise 75	75 minutes	Fr. 40.-
sunrise 175	175 minutes	Fr. 80.-
sunrise 300	300 minutes	Fr. 120.-
sunrise 500	500 minutes	Fr. 160.-



mobilezone®
the best for communication

Nouveau: **Bienna** Nidaugasse 60 **Neuchâtel** Fun'Ambule, Station Université, Avenue du 1^{er} Mars **Vevay** Rue du Simplon 35 **Bienna** Loeb, Nidaugasse 50; Centre Boujean, Zürichstr. 24 **Crislier** Centre Migros **Delémont** Avenue de la Gare 42 **Fribourg** Rue de Romont 6; Bd de Pérolles 11 **Genève** EPA, Centre Commercial, Meyrin; Rue Rousseau 2; Rue de la Croix d'Or 4; EPA, Rue de Carouge 12; Eaux-Vives 2000; Place du Molard 3; Centre Commercial Planète Charmille **Lausanne** Rue Mauborget 12; Rue de Bourg 17 **La Chaux-de-Fonds** Avenue Léopold-Robert 33; Jumbo, Bd des Éplatures 20 **Martigny** Centre Commercial Manoir **Morges** Grand-Rue 10 **Neuchâtel** Rue du Seyon 5 **Sierre** Avenue Général-Guisan 11; Centre Commercial **Signy** Centre Commercial **Sion** EPA, Rue de la Dent-Blanche 4; Rue du Scex 3 **Vernier** Jumbo, Route de Meyrin 171 **Yverdon** Centre Commercial Bel-Air, Rue d'Orbe 1. **Autres succursales à:** Aarau, Arbon, Baden, Bâle, Balerna, Bellinzona, Berne, Berthoud, Brigue, Brugg, Buchs SG, Büllach, Burgdorf, Coire, Davos Platz, Dietlikon, Egerkingen, Grancia, Heimberg, Hinwil, Kreuzlingen, Langenthal, Lucerne, Lugano, Olten, Rapperswil, Regensdorf, Rorschach, Schaffhouse, Schönbühl, Soleure, Spreitenbach, St-Gall, St. Margrethen, Thoun, Visp, Volketswil, Weinfelden, Wil, Winterthur, Zoug, Zurich.

service line: 0900 56 74 56 (Fr. 2.13/Min.)

144-090718/ROC

Marché de l'emploi



Paraît chaque jour, du lundi au samedi • Délai: l'avant-veille de la parution à 12 h

Personnalité de vente dynamique et pleine d'allant

Notre société, filiale d'un grand groupe international est active dans le commerce des produits pétroliers. Dans le cadre du renforcement de notre position sur le marché régional du pied du Jura et du développement constant des affaires, nous sommes à la recherche d'un/d'une

Chef(fe) de vente

L'activité englobe la responsabilité de la vente, la participation active au développement du marché et aux stratégies du marketing, la direction d'une équipe de vente expérimentée, la maîtrise de la politique d'entreprise.

Ce poste de cadre s'adresse à un(e) professionnel(le) de la vente, doté(e) d'esprit d'initiative et d'un grand rayonnement personnel.

Vous avez suivi une formation en marketing, avez de l'expérience professionnelle dans la vente, vous avez entre 30 et 40 ans, êtes bilingue français et allemand et vous aimez travailler en équipe, alors nous vous invitons à nous transmettre vos documents de candidature

sous chiffres D 028-355175, à Publicitas S.A., case postale 1536, 2001 Neuchâtel 1.

028-355175/DUO

malades chroniques.
aider, là où personne ne le fait plus, les malades de longue durée dépendent de notre soutien.
dans sur
c.p. 30-289 986-6



LIGUE PULMONAIRE SUISSE

Groupe international, leader dans son secteur, engage de suite pour son département commercial, spécialisé dans la promotion et la distribution sur stands des services les plus avantageux du marché des télécommunications :

Hôtes/Hôtesse de vente

(gains mensuels moyens : Fr. 4000-5000)

Commerciaux

(gains mensuels moyens : Fr. 5000-7000)

Team Leader

(gains mensuels moyens : Fr. 5000-7000 + primes)

Si vous avez entre 20 et 45 ans, êtes motivés, positifs, convaincant, ambitieux et aimez les contacts humains nous vous offrons une activité variée et enthousiasmante dans votre région, une formation de base et continue (une expérience préalable n'est pas indispensable), un salaire fixe+frais+primes, des possibilités d'évoluer professionnellement et personnellement au sein d'une entreprise internationale.

Le challenge vous tente? Contactez-nous immédiatement!

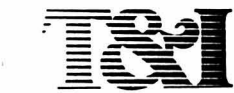

T&I SA
6, av. de Frontenex / CP 6042
1211 Genève
Tél. 022 849 88 93

028-355232



959-004230

Nous sommes, sur le plan national, le premier producteur et fournisseur de viande et produits de viande. Nous encourageons un mode d'alimentation sain et varié, et apportons ainsi notre contribution au bien-être des consommateurs.

Pour renforcer notre équipe du Gastro Service de Saint-Blaise, nous cherchons

UN BOUCHER QUALIFIÉ

Nous offrons un travail stable et les avantages d'une grande entreprise.

Veillez adresser votre offre complète avec diplômes, curriculum vitae et certificats de travail à Bell S.A., Gastro Service Saint-Blaise, à l'att. de M. F. Rüegg, Rue de la Musinière 17, 2072 Saint-Blaise.



Nous sommes une entreprise du Groupe DIXI.

Nous produisons des aléseuses-pointeuses et des centres d'usinage. Nous cherchons un

Responsable du département Méthodes générales

Objectifs:

- Comprendre les besoins techniques des constructeurs et les traduire en langage de réalisateurs.
- Donner les informations d'usinage et de montage des éléments des machines en vue d'une optimisation des gammes d'usinage et montage.

Tâches:

- Organiser et conduire le département.
- Faire les gammes de montage avec toutes les instructions y relatives pour:
 - définir les meilleures phases de montage.
 - faire les gammes d'usinage avec les instructions y relatives pour la fabrication des pièces stratégiques de l'entreprise.

Votre profil:

- Avoir une expérience de la machine-outil (mécanique).
- Avoir une expérience des systèmes GFAO.
- Spécialiste de l'usinage par enlèvement de copeaux.
- Spécialiste des techniques de montage.
- Capacité de diriger et de motiver une équipe.
- Langue maternelle allemande ou française avec de très bonnes connaissances de l'autre langue.
- Anglais souhaité.
- Apte à voyager.
- Mécanicien avec une maîtrise fédérale, technicien ET, ingénieur HES ou diplômé ESG.

Nous proposons:

- Poste stable.
- Salaire adapté aux compétences et exigences du poste.
- Prestations sociales d'une grande entreprise.

Si vous êtes intéressé, veuillez faire parvenir votre candidature à l'attention du service du personnel.

Groupe DIXI
42, avenue du Technicum
2400 Le Locle

132-114036/DUO

OTAN

Resserrement des liens avec les pays du PPP

L'OTAN veut «approfondir» ses relations avec les 27 pays du Partenariat pour la paix (PPP), a déclaré hier à Reykjavik le secrétaire général de l'Otan George Robertson. Il a notamment fait référence à la lutte contre le terrorisme.

Créé en 1994, le PPP, dont fait également partie la Suisse, est un programme de coopération militaire de l'Alliance avec des pays d'Europe, du Caucase et d'Asie centrale.

«Dans une période de grand changement en matière de sécurité, nos relations doivent continuer à évoluer. C'est vrai pour l'Otan. C'est également vrai pour notre partenariat euro-atlantique», a déclaré Lord Robertson au début d'une réunion entre les chefs de la diplomatie des pays de l'Otan et du Partenariat pour la paix.

Souhait suisse

La Suisse, représentée à Reykjavik par le secrétaire d'Etat Franz von Däniken, souhaite également un développement du PPP, même après l'élargissement probable de l'Otan. L'avenir du Conseil de partenariat euro-atlantique (CPEA) ne sera pas menacé par l'élargissement de l'Otan, a par ailleurs estimé le secrétaire d'Etat. /ats-afp

Yasser Arafat promet des réformes

Proche-Orient ■ *Le rais reconnaît publiquement avoir commis des erreurs et promet de réformer en profondeur l'Autorité palestinienne. Scepticisme israélien*

Confronté à des pressions croissantes de l'étranger comme de son peuple, le président Yasser Arafat a promis hier, sans vraiment convaincre, des réformes en profondeur de l'Autorité palestinienne. Le rais a fait son mea culpa, reconnaissant publiquement ses erreurs.

«Je suis déterminé à présenter une refonte totale (...) de l'Autorité, de ses administrations, de ses ministères et de ses services de sécurité», a déclaré Yasser Arafat devant le Conseil législatif (parlement) palestinien (CLP). Il n'a toutefois pris aucun engagement sur des actions concrètes ou un calendrier.

Yasser Arafat a en outre demandé au CLP de préparer «rapidement» de nouvelles élections «à tous les échelons officiels et populaires», mais là encore sans donner de date. Selon l'Union européenne, qui a été informée par Yasser Arafat, des «élections législatives et municipales» pourraient avoir lieu à la fin de l'été ou au début de l'automne.

Autocritique

Yasser Arafat a aussi, pour la première fois, admis avoir commis des «erreurs». «Je suis



Yasser Arafat s'exprimant hier devant le Conseil législatif palestinien.

PHOTO KEYSTONE

entièrement responsable (...). Ne blâmez personne d'autre que moi», a-t-il dit dans son discours retransmis à la télévision. Il a notamment mentionné les accords conclus avec Israël pour mettre fin au siège de son quartier général de Ramallah et de la basilique de la Nativité à Bethléem.

En vertu de ces deux accords, six Palestiniens sont emprisonnés sous supervision

américaine et britannique, et 13 autres ont été bannis à l'étranger, deux mesures mal reçues dans les Territoires. Les pays européens n'ont d'ailleurs toujours pas réussi à trouver une solution juridique qui permettrait d'accueillir ces 13 Palestiniens.

Deux lectures

Le caractère très vague de ces promesses amène à s'inter-

roger sur sa volonté réformatrice, estiment des analystes. Ce n'est «pas suffisant», a ainsi déclaré un analyste palestinien, Zacharia al-Qaq. Selon cet expert, Yasser Arafat a surtout cherché à «gagner du temps».

Depuis la levée du siège de Yasser Arafat par l'armée israélienne, les Etats-Unis, l'Union européenne, mais aussi Israël ont appelé de manière répétée à la mise en œuvre de ré-

formes du mode de fonctionnement de l'Autorité palestinienne.

Le discours de Yasser Arafat a néanmoins été bien accueilli à Washington et par la Commission européenne, ainsi que par la Suisse. La communauté internationale attend maintenant des actions concrètes.

Quant à l'Etat hébreu, il a réagi négativement aux promesses de Yasser Arafat, jugeant qu'il n'y avait «rien de nouveau» dans son discours. Ariel Sharon avait affirmé mardi que des négociations entre Israël et les Palestiniens étaient subordonnées à une transformation radicale de l'Autorité, qu'il avait qualifiée de «régime dictatorial, corrompu et tyrannique».

Une solution de remplacement

Alors que Yasser Arafat faisait ces déclarations d'ouverture, le coordinateur de l'ONU au Proche-Orient, Terje Roed-Larsen, a évoqué la possibilité que les Nations Unies se substituent à l'Autorité palestinienne. Cette solution est envisagée dans le cas où cette dernière ne parviendrait pas à rétablir la sécurité dans la région. /ats-afp-reuter

MONACO

Nouvelle loi de succession

Même si le prince Albert n'a jamais d'enfant, la couronne de la Principauté de Monaco restera sur la tête d'un Grimaldi. L'amendement de la Constitution monégasque, introduit discrètement le mois dernier, le garantit en éclaircissant les règles de succession au trône. Sous la Constitution de 1962, seuls les enfants légitimes du monarque décédé pouvaient lui succéder, avec priorité aux enfants mâles. La loi du 2 avril 2002 ouvre la succession au trône aux frères et sœurs du monarque décédé, ainsi qu'à ses neveux et nièces.

La famille Grimaldi, qui règne depuis 1297 sur le micro-Etat de la Côte d'Azur, est l'une des plus anciennes dynasties d'Europe. Mais l'inquiétude grandissait ces dernières années quant à sa pérennité car le prince héritaire Albert, 43 ans, est célibataire et sans enfant. La nouvelle loi permet à Albert de monter sur le trône sans s'inquiéter de sa succession.

Au pouvoir depuis 50 ans, le prince Rainier III, qui doit fêter ses 79 ans fin mai, souffre de problèmes de santé. /ap

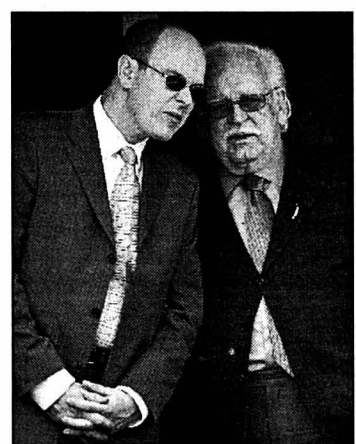

Rainier III et le prince héritaire Albert.

PHOTO KEYSTONE-A

Un paysage politique bouleversé

Pays-Bas ■ *Le parti de Pim Fortuyn entre au Parlement, mais les démocrates-chrétiens sont les grands vainqueurs du scrutin*

Les électeurs néerlandais ont opéré hier un spectaculaire virage à droite en ouvrant grand les portes du Parlement au parti de Pim Fortuyn, le leader populiste assassiné. La LPF devient ainsi le deuxième parti des Pays-Bas, derrière le Parti démocrate-chrétien.

Selon les dernières estimations de la télévision nationale, la Liste Pim Fortuyn (LPF) devient le second parti des Pays-Bas en obtenant 26 sièges dans la nouvelle assemblée qui en comporte 150. La LPF devance le Parti libéral et le Parti travailliste, tous deux crédités à 24 sièges. Le taux de participation s'est élevé à environ 78%.

Le CDA en force

Le Parti démocrate-chrétien (CDA), qui était dans l'opposition depuis huit ans, devient le premier parti politique des Pays-Bas avec 41 sièges, soit une progression de douze sièges.

Le Parti travailliste (PVDA) du premier ministre sortant Wim Kok subit de plein fouet l'usure de huit années de pouvoir. Le PVDA, qui disposait de 45 sièges, est ramené à 24 sièges dans la nouvelle chambre basse, selon ces estimations.

Le Parti démocrate-chrétien est le seul parmi les grands partis traditionnels qui gagne des sièges dans la nouvelle chambre. Le Parti libéral

(VVD), qui participait à la précédente coalition de centre gauche aux côtés des travaillistes, est également sanctionné: il perd 14 sièges.

Virage à droite

La configuration politique du pays, qui était gouverné depuis 1994 par une coalition de centre gauche, sort complètement bouleversée du scrutin. Le vote des Néerlandais, intervenant après les élections en

Italie, en France, au Portugal et au Danemark, confirme le virage à droite d'une partie importante de l'électorat européen.

La LPF, qui n'existait pas au début de l'année et qui avait été formée hâtivement il y a trois mois par le professeur de sociologie Pim Fortuyn pour affronter les élections, fait une entrée en fanfare au Parlement au détriment des partis «établis». Beaucoup de Néerlandais savaient gré à Pim Fortuyn d'avoir placé les problèmes de l'immigration, jusque-là couverts sous le sceau du «politiquement correct», au cœur du débat électoral. Pim Fortuyn prônait l'arrêt de l'immigration aux Pays-Bas, mais ses positions s'étaient progressivement nuancées et il plaçait également pour la régularisation des clandestins vivant dans le pays. Son meurtrier présumé, arrêté par la police, reste toujours enfermé dans son mutisme dix jours après le meurtre. /afp



Le leader du Parti démocrate-chrétien Jan Peter Balkenende et sa femme Bianca.

PHOTO KEYSTONE

ETATS-UNIS

Bons indices économiques

Haussée de la production industrielle, rebond des ventes des entreprises et inflation toujours bien maîtrisée: une batterie d'indicateurs publiés hier montre que la reprise de la croissance américaine paraît bien partie pour durer. Signe du regain de santé de l'industrie, dont le marasme avait plongé les Etats-Unis l'an dernier dans une courte récession, la production dans ce secteur a progressé en avril pour le quatrième mois consécutif. La production industrielle a augmenté de 0,4% le mois dernier, soit exactement comme en mars et comme prévu par les experts.

La croissance économique américaine s'était fortement accélérée au premier trimestre 2002 en s'élevant à 5,8% contre 1,7% au dernier trimestre 2001 (rythmes annuels). Le maintien par la Fed de faibles taux d'intérêt joue en faveur d'une poursuite de la croissance économique en dynamisant les dépenses de consommation et les investissements des entreprises. /afp

EN BREF

FRANCE ■ Conseil de sécurité intérieure. Le conseil des ministres français a adopté hier un décret qui place sous la présidence du chef de l'Etat Jacques Chirac le Conseil de sécurité intérieure (CSI). Il tiendra sa première réunion la semaine prochaine. Le Conseil de sécurité intérieure, créé en 1988 par Michel Rocard, était placé jusqu'ici sous la présidence du chef du gouvernement. /afp-reuter

TPI ■ Reddition de deux Serbes. L'ancien président des Serbes de Croatie Milan Martić et le général à la retraite Mile Mrksić se sont rendus au Tribunal pénal international (TPI) hier à La Haye. Ils se soumettent ainsi à la demande des autorités de Belgrade. L'ancien président et le général ont été incarcérés dès leur arrivée dans le centre de détention, a indiqué un porte-parole du TPI. /afp-reuter

KABOUL ■ Conférence de la société civile. La conférence de la société civile afghane a commencé hier à Kaboul en présence du chef du gouvernement intérimaire Hamid Karzaï. Cette plate-forme d'échange est organisée par la Fondation suisse pour la paix (Swisspeace) à un peu plus d'un mois de la Loya Jirga. La rencontre réunit jusqu'à dimanche environ 170 Afghans représentant la société civile et la diaspora. /ats

ESPAGNE ■ Attentat déjoué. Les autorités espagnoles ont annoncé hier avoir déjoué une attaque terroriste de l'ETA prévue lors du sommet de Madrid qui doit réunir à partir de demain les Quinze et les chefs d'Etat et de gouvernement des pays d'Amérique latine et des Caraïbes. Selon le gouverneur régional de Madrid Francisco Javier Ansuategui, deux membres de l'organisation séparatiste basque ont été arrêtés. /ap

ALLEMAGNE ■ Accord dans la métallurgie. Les partenaires sociaux dans la métallurgie allemande sont parvenus hier soir à un accord salarial dans la région-pilote du Bade-Wurtemberg. Il met un terme à une semaine et demie de grève. Une augmentation de salaire de 4% devrait être accordée aux quelque 820.000 employés de la branche dans la région, pour une durée de 22 mois. /afp-reuter

4M TECHNOLOGIES

L'équilibre pour objectif

Le groupe vaudois 4M Technologies, qui vient de se recapitaliser après des mois de crise, ambitionne de renouer avec l'équilibre dès cette année. Le fabricant de lignes de production de supports optiques poursuit sa réorganisation interne. Pour l'heure, la société d'Yverdon cotée sur le Nouveau Marché de la Bourse suisse n'articule pas de montants. «Le programme que nous avons mis sur pied produira ses pleins effets en 18 mois», indique Nicholas Grey, administrateur de 4M Technologies, dans une interview accordée à «L'Agefi».

Les actionnaires de 4M Technologies sont par ailleurs appelés à se prononcer mercredi prochain sur le changement de nom de la filiale opérationnelle. Cette dernière devrait ainsi bientôt laisser de côté le «Multi Media Masters & Machinery» pour un «4M Systems Switzerland».

L'an dernier, 4M Technologies a essuyé une perte après provisions et amortissements de 49,99 millions de francs./ats

Redressement du Credit Suisse

Premier trimestre ■ Le CSG retrouve les chiffres noirs, mais les analystes jugent décevant le bénéfice du numéro deux bancaire

Le Credit Suisse Group (CSG) a retrouvé les chiffres noirs au premier trimestre 2002. Le groupe a dégagé un bénéfice net de 368 millions de francs, contre une perte de 830 millions trois mois auparavant. Sur la même période de l'an passé, le bénéfice net avait atteint 1,4 milliard, rappelle le numéro deux bancaire suisse. Le patron et président du conseil d'administration Lukas Mühleman a jugé la performance «réjouissante». Les analystes attendaient de leur côté un bénéfice supérieur, entre 539 et 882 millions.

Réduction des charges

Le bénéfice d'exploitation hors amortissements de valeurs incorporelles et de goodwill s'est accru de 11% par rapport au trimestre précédent, à 686 millions. Toutefois, la progression ne tient pas compte de facteurs spéciaux liés au CSFB au quatrième trimestre. Comparé aux trois premiers mois de

2001, le bénéfice opérationnel a plongé de 60%.

A 8,3 milliards, les produits bruts ont augmenté de 2% par rapport au trois derniers mois de l'an passé. Comparés à la période correspondante de 2001, ils ont toutefois chuté de 25%. Les mesures d'économie ont elles permis de réduire les charges d'exploitation de 6% par rapport au quatrième trimestre et de 19% en un an, à 6,5 milliards.

L'afflux net de nouveaux capitaux a atteint 13,5 milliards de francs, contre 18,5 milliards un an auparavant.

Les assurances à la traîne

Sur la période sous revue, le CSG a procédé à une nouvelle correction de valeur de 154 millions liée à sa participation dans l'assureur-vie Swiss Life/Rentenanstalt. Le groupe a aussi souffert du mauvais résultat financier de son secteur assurance. Malgré une hausse du volume des primes de 10% à 6,668 milliards, le segment Insurance,



Pour sa part, Lukas Mühleman est satisfait de la performance de son groupe.

PHOTO KEYSTONE-A

qui regroupe les activités de l'assureur Winterthur, a essuyé une perte d'exploitation avant part des minoritaires de 147 millions. Ce plongeon dans le rouge s'explique par la diminution de la valeur des

placements par rapport à celle d'achat.

Importance du «on-shore»

Les filiales «on-shore» en Allemagne, en Italie, en Grande-Bretagne, en Espagne et en France, regroupées au sein d'European Financial Services Initiative (EFSI), ont contribué à une hausse des actifs gérés de 23,9 milliards de francs. Le CSG souligne l'importance de ces organisations de vente locales, notamment dans la compétition pour capter les fonds rapatriés de Suisse en Italie avec la loi d'amnistie fiscale adoptée dans la Péninsule. Celle-ci a provoqué un reflux de capitaux estimé à 2, voire 3 milliards.

Enfin, la restructuration du CSFB a porté ses premiers fruits, même si la banque d'affaires du groupe affiche toujours des chiffres rouges à l'issue du premier trimestre. De 1,6 milliard à fin 2001, la perte s'est néanmoins pratiquement résorbée à 32 millions./ats

KUONI
Reprise touristique

L'envie de voyager gagne à nouveau les consommateurs. Après la chute du quatrième trimestre 2001, Kuoni confirme la persistance des signes encourageants du début d'année. Le groupe table cependant sur un chiffre d'affaires inférieur au premier semestre. Pour mémoire, le premier voyageur helvétique avait réalisé un chiffre d'affaires de 1,972 milliard de francs au cours des six premiers mois de 2001. Ces dernières semaines, les réservations se sont notamment améliorées en Suisse, en France et aux Etats-Unis, a indiqué Kuoni lors de son assemblée générale hier à Zurich.

Le court terme en vogue

Reste que les consommateurs continuent à réserver à court terme, sur tous les marchés. Ce facteur devrait peser sur les ventes semestrielles. Pour l'ensemble de l'année, Kuoni table toujours sur un chiffre d'affaires comparable à celui de 2001, soit aux alentours de 4 milliards de francs. Côté opérationnel, le voyageur devrait encore inscrire des chiffres rouges, malgré l'engagement d'un programme d'économie l'automne passé.

Dans le détail, il apparaît que le chiffre d'affaires des réservations réalisé en Suisse durant les quatre premiers mois de 2002 est en recul de 11% par rapport à la période comparable de l'an passé. Les destinations les plus touchées par la contraction sont les Etats-Unis, l'Egypte et Dubaï, précise Kuoni. En revanche, les ventes sont nettement supérieures pour la Grèce, Chypre, la Turquie, l'Italie, les Caraïbes et les Maldives./ats

EN BREF

FIAT ■ Licenciements envisagés. Au lendemain de l'annonce de résultats trimestriels désastreux, la firme italienne Fiat a annoncé hier qu'elle allait rencontrer les syndicats pour débattre d'éventuels licenciements. Près de 6000 salariés pourraient perdre leur emploi, selon la presse. Fiat emploie 198.000 personnes dans le monde. L'entreprise a perdu 529 millions d'euros au premier trimestre./ap

CARGOLOGIC ■ Sursis concordataire levé. Le sursis concordataire de Cargologic, l'ex-filiale de Swissair, a été levé. L'acquisition de Cargologic par Rhenus Alpina, le groupe bâlois de logistique, permet à la société de disposer à nouveau de manière illimitée de ses actifs et passifs. En 2001, Rhenus Alpina a vu son chiffre d'affaires progresser de 8,9%. La reprise de Cargologic lui permettra de poursuivre sa croissance./ats

SULZER MEDICA ■ Signaux positifs. Sulzer Medica a réalisé au premier trimestre un résultat dans le haut de la fourchette des prévisions. Le bénéfice net s'affiche à 44,2 millions de francs, en baisse de 18,5% par rapport aux trois premiers mois 2001, pour un chiffre d'affaires en hausse de 7,2%. La Bourse a accueilli favorablement les résultats. Par ailleurs, la firme annoncera demain sa nouvelle raison sociale./ats

BCV ■ Escroquerie en Grande-Bretagne. La Banque cantonale vaudoise devra attendre plusieurs mois pour chiffrer exactement la perte subie suite à une escroquerie du négociant britannique en matières premières RBG Resources. Son engagement se monte à 49 millions de dollars (78 millions de francs). La BCV n'est pas la seule banque à essayer de sauver sa part. Il y a encore d'autres créanciers./ats

VAUDOISE ■ Hauts et bas. Le groupe Vaudoise Assurances a augmenté en 2001 son volume des primes brutes de 6,6% à 1,272 milliard de franc, contre 1,193 un an auparavant. Le bénéfice net a par contre chuté de 19,2% à 20,4 millions de francs. Les fonds propres ont plongé de 35,5% à 361,6 millions de francs. Le conseil d'administration propose de maintenir le dividende à 110 francs par action./ats

LABOURSE



BCN PRIVATE BANKING
www.bcn.ch

INDICES	bas / haut 2002	dernier	15/05
Zürich, SMI	6059.1	6723.1	6622.3
Zürich, SPI	4147.98	4619.31	4566.84
New-York, DJI	9529.46	10673.1	10298.14
New-York Nasdaq comp	1560.29	2098.88	1719.05
Francfort DAX	4706.01	5467.31	5049.08
London, FTSE	5015.5	5362.3	5239.5
Paris, CAC 40	4210.3	4720.04	4447.12
Tokio, Nikkei 225	9420.85	12034.04	11356.19
DJ Euro Stock 50	3389.66	3864.08	3575.62

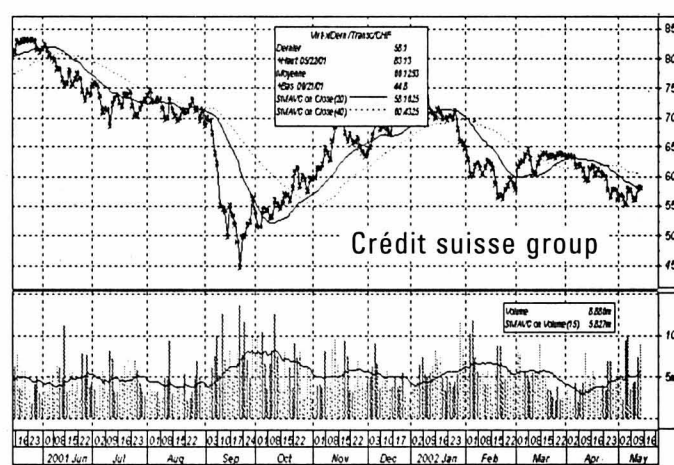

Bourse suisse (cours en CHF)	bas / haut 2002	précédent	15/05
ABB Ltd n	10.35	18.7	14.95
Actelion Ltd	49.5	81.55	74.75
Adecco n	85.	114.25	102.75
Baloise Holding n	119.	155.5	131.25
BB Biotech	81.95	123.	87.9
BK Vision	316.	384.	346.
BT & T Time	63.5	103.	67.5
Charles Voegelé Holding	50.	72.8	56.
Ciba Spéc. Chimiques n	103.25	128.	125.5
Cicorel Holding n	36.	62.95	59.5
Cie fin. Richemont	30.05	41.15	38.2
Clariant n	29.5	40.3	38.6
Credit Suisse Group n	53.2	74.25	58.
Crossair n	37.	57.5	49.1
Ems-Chemie Holding	62.25	65.50	63.85
ESEC Holding n	152.	249.	185.
Fischer (Georg) n	265.5	370.	335.
Forbo Hld n	450.	508.	522.
Givaudan n	500.	607.	600.
Helvetia-Patria Holding n	212.5	282.	243.
Hero p	177.	212.	178.
Holium Ltd	345.5	394.	383.5
Julius Baer Holding p	459.	616.	480.
Kudelski SA n	65.	105.25	73.35
Logitech International n	58.5	80.2	77.1
Lonza	102.5	121.	120.
Moevenpick	450.	560.	556.
Nestlé n	346.5	397.	381.5
Nestrom	69.5	124.	69.6
Novartis n	56.4	69.1	68.
Pargesa Holding p	325.0	372.5	352.0
Phonak Holding n	25.55	43.4	27.9
PubliGroup n	266.	446.	418.5
Réassurance n	141.75	170.75	170.75
REG Real Estate Group	93.	100.5	93.5
Rentenanstalt n	458.	749.	530.
Rietel Holding n	333.	406.	385.
Roche Holding bj	110.25	134.25	123.
Roche Holding p	130.	168.5	163.5
Serono SA b	1180.	1537.	1270.
Sulzer n	250.	376.	345.
Sulzer Medica n	69.5	192.	187.
Surveillance n	257.5	515.	509.
Swatch group n	27.15	36.85	33.5
Swatch group p	126.	173.	157.75
Swisscom n	455.	519.	462.
Syngenta SA n	80.35	109.75	101.25
UBS n	72.25	84.65	80.
UMS p	72.1	90.	80.
Unaxis Holding n	152.	210.5	197.75
Van Roll Holding p	2.8	5.2	3.85
Vantobel Holding p	32.05	46.75	35.35
Zurich Fin. Serv. n	310.5	429.	400.

Bourses européennes (cours en EUR)	bas / haut 2002	précédent	15/05
ABN Amro (NL)	18.01	22.88	21.01
Accor (F)	38.03	49.	44.6
Aegon (NL)	23.25	30.25	25.2
Ahold (NL)	23.5	32.25	24.9
Air Liquide (F)	149.8	174.	168.2
AKZO-Nobel (NL)	45.8	54.5	47.95
Atcatel (F)	12.06	21.62	13.9
Allianz (D)	231.05	287.85	259.
Allied Irish Banks (IRL)	10.9	15.5	14.9
Aventis (F)	73.9	85.95	78.25
AXA (F)	19.41	26.09	22.88
Banco Bilbao Vizcaya (E)	12.21	14.21	13.55
Bayer (D)	32.75	40.79	36.4
BT Group (GB) E	2.08	2.886	2.54
Carrefour (F)	45.8	58.8	49.79
Cie de Saint-Gobain (F)	161.	194.9	192.9
DaimlerChrysler (D)	40.35	54.45	53.
Deutsche Bank (D)	62.6	82.65	78.3
Deutsche Lufthansa (D)	14.6	19.75	16.25
Deutsche Telekom (D)	12.05	20.41	13.37
E.ON (D)	55.05	60.2	57.65
Electrolab (B)	220.	259.	256.
Elf Aquitaine (F)	181.	212.5	201.
Elsevier (NL)	12.81	16.05	15.25
Endesa (E)	16.25	18.03	17.15
ENI (I)	13.51	17.29	16.53
France Telecom (F)	19.7	48.16	20.28
Glaxosmithkline (GB) E	15.865	18.09	16.45
Groupe Danone (F)	125.2	149.3	146.6
ING Groep (NL)	25.2	31.32	28.36
KLM (NL)	12.5	18.84	15.25
L'Oréal (F)	75.15	88.3	85.3
LVMH (F)	42.15	61.6	59.75
Mannesmann (D)	211.1	225.	215.5
Metro (D)	34.25	42.7	37.1
Nokia (FI)	16.	30.3	18.2
Philips Electronics (NL)	27.64	35.77	34.84
Pinault-Printemps-Redoute	109.5	154.7	128.4
Prudential (GB) E	6.28	8.352	6.78
Repsol (E)	12.55	16.2	13.11
Royal Dutch Petroleum (NL)	52.5	63.2	61.4
RWE (D)	40.1	44.	41.75
Schneider (F)	48.28	59.85	55.1
Siemens (D)	62.01	79.7	71.05
Société Générale (F)	60.05	81.4	80.5
Telefonica (E)	10.53	15.5	11.27
Total (F)	151.6	178.4	172.5
Unilever (NL)	61.3	72.5	71.4
Vivendi Universal (F)	28.46	64.4	31.41

Bourses Nord-américaines (cours en USD)	bas / haut 2002	précédent	15/05
Aluminium Co of America	27.36	45.71	36.25
American Express Co	24.2	46.55	44.49
American Tel & Tel Co	12.66	21.46	13.56
Baxter Intl Inc.	45.25	59.9	54.97
Boeing Co	27.6	68.85	45.48
Caterpillar Inc.	40.31	59.99	54.24
Chevron Corp.	78.6	98.49	89.9
Citigroup Inc.	34.51	53.75	45.4
Coca Cola Co.	42.59	57.91	56.65
Compag Corp.	7.26	18.2	11.
Dell Computer Corp.	16.01	30.52	26.9
Du Pont de Nemours	32.64	49.88	46.5
Exxon Mobil	35.01	45.83	40.58
Ford Motor Co.	13.9	28.35	16.49
General Electric Co.	28.5	53.55	31.58
General Motors Corp.	39.17	68.17	68.02
Goodyear Co.	17.37	32.1	22.49
Hewlett-Packard Co.	12.5	31.37	20.5
IBM Corp.	75.92	126.39	85.48
Intl Corp.	18.96	36.78	30.15
International Paper Co.	30.7	46.2	44.23
Johnson & Johnson	48.18	65.89	61.04
McDonald's Corp.	25.	31.	29.98
Merck & Co. Inc.	51.	79.16	57.5
Microsoft	47.5	76.15	54.88
3M Co.	85.86	129.99	129.59
PepsiCo Inc.	43.08	53.5	52.75
Pfizer Inc.	34.	45.04	37.37
Philip Morris Co. Inc.	43.	56.69	54.91
Procter & Gamble Co.	61.68	93.63	93.05
Sears, Roebuck & Co.	29.9	55.43	54.89
Silicon Graphics Inc.	0.31	4.85	2.71
United Technologies Corp.	40.1	87.5	70.9
Wal-Mart Stores	41.5	63.94	57.39
Walt Disney Co.	15.5	34.8	24.4
Yahoo! Inc.	8.02	23.07	17.56

Fonds de placement (cours différenciés)	précédent	dernier
Swissca Small & Mid Caps CHF	204.45	205.9
Swissca Small & Mid Caps Europe	93.49	93.67
Swissca Small & Mid Caps Japan	10443.	10441.
Swissca Small & Mid Caps North-America	100.99	102.62
Swissca America USD	180.2	184.15
Swissca Asia CHF	78.1	78.8
Swissca Austria EUR	80.85	80.65
Swissca Italy EUR	97.2	98.65
Swissca Tiger CHF	69.4	70.8
Swissca Japan CHF	70.55	70.75
Swissca Netherlands EUR	54.25	55.25
Swissca Gold CHF	790.	774.

Fonds de placement (cours différenciés)	précédent	dernier
Swissca Emer. Markets CHF	110.1	112.15
Swissca Switzerland CHF	258.7	260.75
Swissca Germany EUR	123.2	125.05
Swissca France EUR	32.9	33.55
Swissca Great-Britain GBP	180.15	181.3
Swissca Europe CHF	181.35	194.45
Swissca Green Invest CHF	102.8	105.05
Swissca IFCA	277.	275.
Swissca VALCA	267.3	269.2
Swissca PF Income CHF	118.98	119.04
Swissca PF Yield CHF	137.11	137.42
Swissca PF Yield EUR	100.79	101.
Swissca PF Balanced CHF	157.2	157.86
Swissca PF Balanced EUR	100.17	100.58
Swissca PF Growth CHF	189.17	

VILLE DE NEUCHÂTEL

ADCN. Association pour la défense des chômeurs de Neuchâtel. Permanences-café, aide pour les recherches d'emploi, conseils juridiques. Passage Max-Meuron 6, Tél. et fax 032 725 99 89.
Alcoolisme. Service médico-social: 889 62 10. Alcooliques anonymes: 0848 848 846. SOS Alcoolisme: 730 40 30. Al-Anon, aide aux familles d'alcooliques: 0848 848 833, (24h/24h)tarif interurbain.
APEN - Association des parents d'élèves de la ville de Neuchâtel. CP 125, 2001 Neuchâtel, tél 724 19 87.
Avivo. Association de défense et de détente des retraités et préretraités, Seyon 2 (immeuble Payot), case postale 134, tel. répondeur 725 78 60. Permanence hebdomadaire: mardi de 9h à 11h, consultation sociale.
Baby-help. Garde d'enfants malades à domicile: 725 42 10.
Boutique d'information sociale fbg de l'Hôpital 27 lu-ve 9h30-11h30/14h-16h. tél. 717 74 12.
Centre de consultation lavi. Service d'aide aux victimes d'infractions, rue Pourtalès 1, 889 66 49, lu-ve 8h-11h30/14h-17h.
Centre d'orthophonie. Rue de la Serre 11. Votre enfant apprend à parler, à lire, à écrire. Le Centre répond à vos questions du lu au ve 8h30 à 11h30 et de 14h à 17h (fermé pendant les vacances scolaires) au 717 78 20.
Centre de santé. Neuchâtel, Peseux et Corcelles. Aide familiale, soins infirmiers: 722 13 13. Stomatologie et incontinence: 722 13 13.
Centre social protestant. Parcs 11, consultations sociales juridiques, conjugales, etc, lu-ve, 725 11 55.
Consultations conjugales. Rue Pourtalès 1, tél. 919 75 19, ou au CSP, Parcs 11, tél. 725 11 55.
Consultation et informations sociales. Neuchâtel et Littoral: langue portugaise: Vieux-Châtel 4, mercredi 17h30 à 19h; langue turque: rue du Pommier 3a, mardi 14h à 16h; pour les Balkans: rue du Pommier 3a, 16h à 18h; pour l'Afrique: rue du Pommier 3a, 14h à 17h
Consultations juridiques. Ordre des avocats, Beaux-Arts 11, me 16-19h, sans rendez-vous.
La Courte échelle. Lieu d'accueil enfants-parents, Fausse-Brayes 3.
Dès le 20.08.01: Lu/ ma/je 14h30-17h30, 724 45 15.
Croix-Rouge. Garde de malades à domicile: 721 28 05, ergothérapie ambulatoire: 724 73 33, garde d'enfants à domicile: 725 11 44, consultations pour nourrissons: Centre de puériculture, rue des Tunnels 740 18 75 / 740 18 76.
Diabète. Information diabète: passage Max-Meuron 6, 724 68 01, sur rendez-vous.
Dispensaire des rues. Services offerts aux plus défavorisés: soins médicaux, infirmiers et paramédicaux; douche et buanderie, écoute. Rue Fleury 22, lu-me 14-18h, ve 14-16h, tél 721 10 25. (répondeur)
Drop-in. Toxicomanie/drogue: Centre d'information, de prévention et de traitement, également aide et conseil aux parents et aux proches: Fausse-Brayes 5, lu-ve 8h30-12h/14h30-19h, 724 60 10, fax 729 98 58.
Femmes information et consultations juridiques. Permanence du

DISTRICT DE BOUDRY

Accueil et placement d'animaux. Colombier (Cottendant) refuge de la Fondation neuchâteloise d'accueil pour animaux, 841 38 31 ou 861 46 35, et de la Société protectrice des animaux de Neuchâtel, 841 44 29 ou 753 45 38.
Centre de santé Basse-Areuse (Cortailod, Boudry, Bôle, Areuse, Colombier, Auvernier). Aides familiales et infirmières à domicile, permanence tél. lu./ve. de 8 à 12h/13h30 à 17h30. en dehors de ces heures, répondeur. Tél 032/841 14 24
Centre de santé César (de Bevaix à Vaumarcus). Aides familiales et infirmières à domicile. Tél. 032 836 26 60 du lu-ve 7h30-8h et 14h-16h. Répondeur en dehors de cet horaire
Infirmières indépendantes à domicile et soins palliatifs. 717 079 33 22 600
Service de transports bénévoles. Colombier et Bôle, 079/415 13 49.
Déchetterie. Boudry, sous le viaduc N5, lu/je 15-19h, sa 9-13h, sauf jours fériés. Bevaix, Centre Fontanallaz, 7h30-19h30 (jours ouvrables). Cortailod, chemin de la Rousette, Cort'Agora et hangar des TP, 7-20h (jours ouvrables). Saint-Aubin, Step du Rafour, lu-ve 9-11, me 16-19h, ve 9-11h; tous les premiers et troisièmes samedis du mois, 10-12h.
Mamans de jour. Boudry, 842 38 39.
Service de transports bénévoles. Bevaix, 078/610 62 60. Rochefort, 855 13 79

JURA

Handicapés. Dépôt-atelier de réparations de moyens auxiliaires pour handicapés, Delémont, Etang 5, 422 60 31.
Office du tourisme des Franches-Montagnes. Saignelégier, lu-ve 9-12h/14-18h, sa 9-12h/15-17h, 952 19 52, fax 952 19 55.
Service social des Franches-Montagnes. Puériculture, soins à domi-

CANTON & RÉGIONS

Information sociale bonjour! Permanence téléphonique de conseil et d'orientation 0848 804 124
AGAPA. Association des groupes d'accompagnement - pertes de grossesse abus - maltraitements - négligences. Entretiens personnels, groupes d'accompagnement thérapeutique, 026 424 02 22.
ANAAP-Le Déclic. Association neuchâteloise d'accueil et d'action psychiatrique, rue du Plan 19, 721 10 93
ANPCD. Association neuchâteloise de personnes concernées par les problèmes liés à la drogue, rue Louis-Favre 27, 2017 Boudry. (1) Permanences téléphoniques: Neuchâtel, 079/446 24 87, La Chaux-de-Fonds 913 60 81. (2) Permanences famille et entretiens privés: rue Louis-Favre 27, Boudry, 2e et 4e lundi du mois de 14h à 16h. (3) Soirées d'écoute: rue Louis-Favre 27, Boudry, 1er et 3e mercredi du mois dès 19h.
ANPP. Association neuchâteloise des psychologues et psychologues-psychothérapeutes: 032 842 66 03. E-mail: info@anpp.ch
Asloca - Neuchâtel. Information et défense des locataires. Consultations sur rdv, selon message sur répondeur, tél 724 54 24, fax 724 37 26.
Association Alzheimer. Lu-ve, 14-16h30, 729 30 59. Association neuchâteloise de services bénévoles, lu-ve 8h30-11h30, tél 724 06 00. Groupe de contact, auprès de Mme Claire Frauchiger, (le matin) tél 913 34 23.
Association boulimie anorexie (ABA) . Antenne neuchâteloise, av. de la Gare 39. Permanence tél.: lu 19h30 - 21h30, mer 9h-12h, ve 13h - 15h au numéro 725 05 82.
Association lecture et compagnie. Nos lecteurs/trices bénévoles se rendent à domicile ou en institution, séance individuelle ou en groupe dans toutes les régions du canton. Case postale, 2035 Corcelles. Tél 731 70 41 ou 751 57 57.
Association neuchâteloise de services bénévoles (rue des Brévards 1a), tel. 724 06 00, lu-ve 8h30-11h30: orientation, information, formation dans les domaines des visites, transports, accompagnements de personnes en fin de vie, etc.
Association suisse de la maladie de Parkinson (Groupe neuchâtelois). Le 3me jeudi tous les 2 mois. Pour tous renseignements, veuillez tél au 842 27 15. Parkinson: ligne gratuite 0800 80 30 20 ouverte chaque 3me mercredi du mois de 17h à 19h.
Autorité de conciliation en matière de santé. Institution cantonale pour les difficultés entre patients et soignants. c/o Hôtel judiciaire CP 22 84, 2302 La Chaux-de-Fonds. Demandes à adresser par écrit.
Cancer. Ligue neuchâteloise contre le cancer: permanence lu-ve 8-11h30 ou sur rendez-vous, 721 23 25.
Cancer du sein. «Vivre comme avant», Ligue contre le cancer 721 23 25, 835 16 70, 724 31 19, 751 18 13.
Caritas. Consultations sociales de toutes natures, 725 13 06.
Cellule de debriefing psychologique. 079 577 65 33. (répondeur / On vous rappelle le même jour)
Centre de consultations lavi - aide aux victimes 889 66 49 ou 919 66 52 ou La Main Tendue (143) ou la police (117).
Centre psycho-social neuchâtelois. Chaux-de-Fonds, consultations rue Sophie-Mairet 29, lu au ve de 8h.-12h./14h.-18h. sa 8h.-12h. di médecin de service et hôpital. Neuchâtel, rue Verger-Rond tél.724 30 02
Centre spécialisé pour handicapés de la vue. Service social et réadaptation sociale, Peseux, 731 45 56.
Chambre immobilière neuchâteloise. Association de défense des propriétaires, consultations sur rendez-vous, tél. 729 99 90, fbg du Lac, 2.
Ligue neuchâteloise contre le rhumatisme. Rue de la Maladière 35: tous renseignements, lu-ve 8-12h/14-17h, tél 722 59 60, fax 722 59 70.
Mouvement de la condition paternelle. Soutien et conseils dans les cas de séparation et de divorce, CP 843, Neuchâtel, 731 12 76.
Parents information. Service téléphonique anonyme et confidentiel répond chaque jour ouvrable au 913 56 16. Lu 9-11h/18-22h, ma/me/ve 9-11h, je 14-18h.
Sclérose en plaques. Société suisse de la sclérose en plaques. Secrétariat romand, Poudrières 137, Neuchâtel. Tél 730 64 30, fax 730 64 70, lu-ve 8-12h/14-17h.
Serei. Service d'entraide pour handicapés, moyens auxiliaires et vacances, 926 04 44ou 426 13 65 (Bassecourt)
Solidarité-femmes. 968 60,10
SOS Racisme. 0800 55 44 43, en cas de discrimination raciale, religieuse, ethnique ou nationale. Ecoute, informations, conseils, défense des droits, médiation.
SOS. Racket-violence 079/270 92 06.
TIM Ton infirmière à la Maison. Association neuchâteloise de soins pédiatriques à domicile. Permanence tél. 24h /24 079 / 476 66 33.
Troubles psychiques. Centre psychosocial: 724 30 02. Association neuchâteloise d'accueil et d'action psychiatrique, lu-ve 14-16h30. Tél. 721 10 93.
Vivre sans fumer. - Prévention contre le tabagisme lu-ve 8h-12h et 13h30-17h. 723 08 60

SUD DU LAC

Cudrefin. Garde-port: 079/416 22 92
Haut et Bas-Vully. Aide familiale: 026 663 36 03. Soins à domicile: 026 684 14 12. Repas à domicile: 026 673 24 15. Service social: 026 670 20 38. Mamans de jour: 026 670 29 67. Bus passe-partout: 026 684 27 57. Office du tourisme: 026 673 18 72.

JURA BERNOIS

Accord service. Accompagnement et relève auprès des personnes handicapées ou malades. Bureau d'information sociale (BIS), Courtelary, 945 17 17, heures de bureau.
Bureau d'information sociale (Bis), Courtelary, 945 17 17. Renseignements, informations, rédaction de lettres et demandes diverses. Organisation des Transports bénévoles et cours Croix-Rouge.
Centre social protestant. Consultations conjugales, sociales, juridiques, etc., sur rendez-vous, 993 32 21.
Cartons du cœur, Jura bernois. Lundi à jeudi, 493 70 60.
Drogue et alcool. «Contact», service d'aide et prévention, Grand-Rue 36, Tavannes (concerne aussi Tramelan, Saint-Imier, Moutier, La Neuveville), accueil lu-ve 8-12h/14-18h, 481 15 16.
Office du tourisme. Av. de la Liberté, Moutier, lu-ve 8-12h/14-17h, 493 64 66.
Office régional du tourisme Chasseral - La Neuveville. Rue du Marché, La Neuveville: me/je/ve 8h30-12h/13h30-17h30, sa 8h30-12h, 751 49 49.
Planning familial. Les Fontenays 27, Saint-Imier, entretiens sur rendez-vous, 942 24 55.
PRO SENECTUTE. Information et action sociale pour personnes âgées, Pont 4, Tavannes, lu-ve 8-12h/14-17h, 481 21 20.
RÉSIDENCE LA CLARTÉ. Diesse, tél. 315 19 14
SMAD - Service de maintien à domicile - district de La Neuveville. Soins infirmiers, aide familiale et ménagère, Rte de Neuchâtel 19, tél. 751 40 61, fax 751 40 62. Secrétariat ouvert 9h30-11h. Dispensaire (excepté le jeudi) 16-16h45.
Service psychologique. Pour enfants et adolescents et service pédo-psychiatrique, consultations Saint-Imier, 941 13 43; Tavannes, 481 40 41.
Service social. Office central, Fleur-de-Lys 5, Courtelary, 945 17 00. Office régional, Fleur-de-Lys, 5, Courtelary, 945 17 10. Office régional, rue H.-F. Sandoz 14, Tavannes, 482 65 10. Office régional, rte de Prêles 3, Lamboing, 315 52 92.

VAL-DE-TRAVERS

Aide familiale et soins infirmiers à domicile. 864 66 22, fax 864 66 23. Aide familiale (jours ouvrables) de 8h à 10h. Soins infirmiers (jours ouvrables) de 16h à 17h. En dehors de ces heures un répondeur renseigne.
Baby-sitting. Môtiers, 861 29 80, si non réponse 861 33 94.
CAPT. Centre d'aide et de prévention du traitement de la toxicomanie. Fleurier, rue du Guilleri 8, 860 12 12. Lu-ve 8-12h/14-18h30.
Centre de rencontre et d'animation (Cora). Fleurier, 861 35 05. Permanences sociales: Centre social protestant, Pro Infirmis, Pro Senectute, consultations juridiques.
Caritas. 861 43 00
Mamans de jour. 861 35 05 (n° de téléphone du CORA à Fleurier qui gère les appels téléphoniques des mamans de jours).
Office du tourisme. Clos-Pury 15, 2018 Couvet, 889 68 96, fax 889 62 90.

VAL-DE-RUZ

Aide familiale et soins infirmiers à domicile. 717j. 24/24h., 853 15 31.
Cours de sauveteurs. Samaritains, 857 14 08 (ouest), 853 46 59 (centre).
Infirmières indépendantes à domicile et soins palliatifs. 717j7j - 24h/24h - 079 417 33 41
Information allaitement. 853 44 15.
Mamans de jour. 853 31 79.
Office du tourisme. Bureau de l'Association région Val-de-Ruz, Épervier 4, Cernier, lu-ve 7h30-12h/13h30-17h, tel. 853 43 34, fax 853 64 40.
Protection des animaux. 853 11 65

ENTRE-DEUX-LACS

Aide familiale et soins infirmiers à domicile. 753 09 09.
Centre de rencontres. Marin-Épagnier, Espace-Perrier, salle Épagnier, me 20h15.
Infirmières indépendantes à domicile. 717 078/824 46 72
Maison des jeunes. Espace animation jeunesse, Marin-Épagnier. Me 13h30-21h30, je 15h30-21h30, ve 15h30-22h30, sa 13h30-21h30, di 13h30-18h30. Rens. 079/658 13 14.
Services bénévoles. Cornaux, Cressier, 757 23 44 (heures de repas). Marin-Épagnier 753 13 62 (8h30 à 10h). Le Landeron, 079/379 52 39 (lu/ve 8-12h, me 14-18h)

LES GALERIES RÉGIONALES

NEUCHÂTEL
Galerie des Amis des Arts. «Eau, terre, ciel», peinture de Daniel Aeberli 14-18h, sa/di 10-12h/14-17h. Jusqu'au 2.6.
Galerie Ditesheim. «Paysages et visages» de Dournon. Ma-ve 14-18h30, sa 10-12h/14-17h, di 15-18h.
Galerie L'Oléothèque (rue du Châteaueu 6). Peintures d'Edith Romy. Lu-ve 13-18h15, sa 12-17h. Jusqu'au 28.5.
Galerie L'Orangerie. Peintures, dessins, gravures et sculptures par les artistes de la galerie. Ma-ve 14-18h30, sa 10-17h, di 15-18h ou sur rdv au 032 855 11 15. Jusqu'au 26.5.
Galerie du Pommier. «Une saison illustrée», expo d'Arthure Cendre. Jusqu'au 30.6.
Galerie Une. Annelore Schneider; Claude Pignet; Swann Thomen. Me-ve 10h30-12h/15-18h30, sa 10h30-13h/14-17h, dimanche sur rdv au 032 724 61 60. Jusqu'au 18.5.
BÔLE
Galerie L'Enclume. Aquarelles de Jürg Schmutz, et céramiques de Renato Domiczek. Tous les jours (sauf mardi) 15-18h30, ou sur rdv au 032 842 58 14. Jusqu'au 2.6.
COLOMBIER
Galerie Numaga. Erich Reiling. Ma-di 14h30-18h30. Jusqu'au 26.5.
Galerie Regards. Sculptures, collages, dessins de Michel Engel, et tapisseries réalisées par Catherine Engel lissière. Je/sa 15-18h, di 14-17h. Jusqu'au 26.5.
CORTAILLOD
Galerie Jonas. Icônes russes, 18e, 19e et début 20e. Me-sa 14h30-18h30, di 14h30-17h. Jusqu'au 26.5.
HAUTERIVE
Galerie 2016. Peintures récentes de Valeria Codoni, et sculptures de Monique Wuarin. Me-di 15-19h. Jusqu'au 19.5.
Galerie L'Essentiel. Art aborigène. Ma-ve 14-18h, sa/di 14-17h. Jusqu'au 2.6.
LE LANDERON
Galerie di Maillart. Acryl de Roger Frasse. Ma-me 9-11h, je/ve 9-11h/14-18h, sa 9-12h/14-17h, di 14-17h. Jusqu'au 2.6.
MÔTIERS
Galerie du Château. «Reflets», de Marcus Egli, métallier. Me-sa 10-20h, di 10-18h. Jusqu'au 16.6.
SAINT-AUBIN
Galerie du Bac. «Un dernier voyage», peintures d'Adrian Freudiger. Ve 17-20h, sa/di 14-18h, lu-je sur rdv au 032 835 30 03. Jusqu'au 19.5.
LA CHAUX-DE-FONDS
Galerie du Manoir. Œuvres récentes de Claire Wermeille. Ma-ve 15-19h, sa 10-17h. Jusqu'au 17.5.
Galerie Sonia Wirth-Genzoni. E. Jeanmaire, Ch. L'Eplattenier, Lermite, Janebe, Lansky, L. Bruni, Ch. Bailloids, J. Micas, S. Dali... gravures de La Chaux-de-Fonds, Neuchâtel, Jura et environ. Assiettes numérotées et certifiées d'A. Anker. Masques et statues anciens art africain (certifiés). Me-ve 14-18h, sa 14-17h et sur rdv au 079/475 98 69.
PORRENTROY
Galerie Les Halles. Vaclav Pozarek et Giro Annen. Je 19-21h, sa/di 14-18h ou sur rdv au 032 465 84 02. Jusqu'au 16.6.

LA CHAUX-DE-FONDS

Amicale des malentendants et devenus sourds. Rencontres mensuelles et séances de lecture labiale (complément essentiel à votre prothèse auditive), Lysiane Wicky, C.P. 1557, 2301 La Chaux-de-Fonds, fax 968 21 36.
ASPEDAH. Parents d'enfants hyperactifs et/ou avec déficit d'attention. Rép.-fax 969 26 06. Ma 9-11h, 968 56 42. Me 19h30-21h30, 969 26 08. Je 8-10h30, 913 56 23.
Association Sésame. Aide et soutien aux personnes en deuil. Case postale 1455, 2301 La Chaux-de-Fonds. Permanence téléphonique les mercredi et dimanche de 20h à 22h. Groupes de parole ou entretien individuel sur demande. Tél 724 06 05.
Centre social protestant. Consultations sociales, juridiques, conjugales, pour toute nationalité. Temple-Allemand 23, lu-ve 8-12h/13h30-17h30, 928 37 31. Vestiaire, 968 18 19. La boutique Habillerie, Soleil 2, ma/me/ve 14-18h, sa 9-11h. Vieux puits, Puits 1, me/ve 14-18h, sa 9-11h. Boutique du Soleil, angle Versoix-Soleil, ma-ve 14-18h, sa 9-11h. Bouquiniste, Soleil 2, ma-ve 14-18h, sa 9-11h.
Crèches. De l'Amitié, Manège 11, lu-jeu 6-18h30, ve 6-18h, 968 64 88. Beau-Temps 8, lu-je 6h30-18h30, ve 6h30-18h, 926 87 77. La Farandole, Numa-Droz 155, lu-ve 6h30-18h, 913 00 22. Les Petits Loups, Progrès 13, lu-ve 7h-18h30, 968 12 33. Kid Club Béat, Chapeau-Rablé 50, 926 84 69. Nurserie Petits Nounours, Jardinière 91, 913 77 37.
Croix-Rouge. Paix 71, 913 34 23. Service de garde de malades, conseils diététiques, baby-sitting, service des activités bénévoles (chauffeurs bénévoles, prêts de livres à domicile, etc...), 7h30-12h. Consultations nourrissons, lu/ma/je/ve 13h-16h30. Garde d'enfants malades à domicile, 079/417 63 23, 7h-17h. Vestiaire, Paix 73, me 14-18h30, je 14-18h.
Ferme Gallet. Pour enfants: lu/ma/je/ve 16-18h, 967 64 90.

AVIS MORTUAIRES

LA CHAUX-DE-FONDS

Maintenant, tu seras pour l'éternité dans tes pâturages, que les oiseaux chantent tes louanges...

Madame Marthe Richard-Delachaux

Nicole Cardinaux-Richard, à Ecublens
Magali Cardinaux et son ami Peter
Thierry et Marie-Claire Cardinaux Béguin

Didier et Maria Richard-Moreno Calderon
Carlos Moreno Calderon et Sylvana D'Antonio
et leur petite Alexia

Monsieur Paul Gentizon-Richard, à Cortaillod et famille

Les descendants de feu Alice et Pierrot Graf-Richard

Les descendants de feu Léon et Dora Delachaux-Sommerhalder
ainsi que les familles parentes et alliées, ses amis(es)

ont la tristesse de faire part du décès de

Monsieur

Emile RICHARD

dit «Micou»
Maître boulanger

leur très cher époux, papa, beau-papa, grand-papa, arrière-grand-papa, beau-frère, parrain, oncle, cousin, parent et ami, qui s'est éteint paisiblement mardi dans sa 80me année.

La Chaux-de-Fonds, le 14 mai 2002.

La cérémonie aura lieu au Centre funéraire de La Chaux-de-Fonds, le vendredi 17 mai, à 11 heures.

Papa reposé au pavillon du cimetière de La Chaux-de-Fonds.

Domicile de la famille: Rue du Commerce 21
2300 La Chaux-de-Fonds

COUVET

Dieu est amour.

Dorette et Pierre Tagliabue-Meier à Genève;
Rosemarie et Marcel Garin-Meier à Chez-le-Bart;
Lisca et François Rossel-Meier à Genève,
leurs enfants et petits-enfants
ainsi que les familles parentes, alliées et amies,

ont le profond chagrin de faire part du décès de

Madame

Caroline MEIER

dite «Carla»

leur chère maman, grand-maman, arrière-grand-maman, élevée à leur tendre affection dans sa 92me année.

Couvet, le 15 mai 2002.

Le culte sera célébré au Temple de Couvet samedi 18 mai, à 13 heures 30, suivi de l'incinération sans suite à Neuchâtel.

Le corps repose à la Crypte du Home Dubied à Couvet.

Domicile de la famille: Rosemarie Garin-Meier
Belvédère 36a
2025 Chez-le-Bart

Il ne sera pas envoyé de lettre de faire part,
le présent avis en tenant lieu

ROBERT

Tu nous manqueras beaucoup.

De la part de tous tes amis
Denis, Eric, Maurice, Philippe, Stoyan, Vladimir

AVIS DE REMERCIEMENTS

Touché par vos témoignages,
Votre tendresse et gentillesse
A su surmonter notre détresse,
Si une étoile de plus brille aujourd'hui

Danilo DÄNGELI

De son monde à lui; il l'avait déjà choisie,
Vos regards émus ont grandement soutenu,
Votre amour nous a donné le coup de pouce,
Alors merci à tous

Le Landeron, mai 2002.

028-355499

Profondément touchée par les témoignages de sympathie reçus lors du décès de

Monsieur

Auguste VOUGA

Sa famille exprime sa profonde gratitude à tous ceux qui l'ont entouré dans ce temps de deuil.

COMMUNIQUÉS

Notre Jeûne fédéral: dons en hausse

Responsable de la collecte effectuée chaque automne dans le canton avec l'aide des Eglises reconnues, le comité neuchâtelois Notre Jeûne fédéral a fait le bilan de son action 2001. Elle se signale par des produits en progression sur l'année précédente, avec 5000 fr. de mieux tant de la part des communes qu'au chapitre des versements individuels - qui ont aussi augmenté en nombre: 130 de plus.

Accordant chaque année la quasi intégralité de son aide au développement par le canal de Notre Jeûne fédéral, l'Etat de Neuchâtel a main-

tenu sa subvention à 265.000 francs. et c'est donc un montant total de 320.000 fr. que le comité neuchâtelois a pu attribuer aux quatre œuvres Pain pour le prochain, Helvetas, Action de carême et Swissaid pour des projets soutenant des initiatives locales dans le monde paysan au Togo, au Niger et au Cameroun. Deux autres œuvres d'entraide ont aussi été parmi les bénéficiaires. En 2000, l'attribution avait été de 310.000 francs.

Le comité neuchâtelois, présidé par Geneviève Fiala, prépare la campagne de septembre prochain. Elle consti-

tuera le deuxième volet de l'action triennale en faveur d'une des régions les plus déshéritées de la planète, l'Afrique subsaharienne. L'accent sera mis cette année sur la promotion de la santé, en particulier par l'eau - pour qu'elle soit mieux distribuée et de meilleure qualité. La campagne soutiendra des projets au Tchad (Action de carême), au Cameroun (Helvetas), au Burkina Faso (Pain pour le prochain) et au Niger (Swissaid).

Pour le comité
Notre Jeûne fédéral,
Michel Vuillomenet

RTN et Expo.02

RTN met les bouchées doubles pour la couverture d'Expo.02. En plus des directs de ces premiers jours, de ceux des Journées cantonales (le 25 mai) et de la cérémonie de clôture, la radio régionale a mis sur pied plusieurs rubriques régulières pendant toute la durée de la manifestation.

Depuis le 13 mai, elle diffuse quotidiennement à 8h15 «Arteflash», un reportage réalisé au cœur de l'événement.

Le mardi, à 12h45, «KaléidExpo» donne la parole à un visiteur étranger d'Expo.02. Le mercredi, à 12h45, dans «Impro.02», la Ligue d'improvisation neuchâteloise apporte son clin d'œil à la manifestation.

Le jeudi, à 12h45, «Génération.02» ouvre son antenne aux jeunes. Ils apportent leur regard sur Expo.02 par le biais de différents reportages qu'ils ont réalisés eux-mêmes. Le vendredi, à 18h30, RTN est en

direct sur l'artepilage de Neuchâtel dans «Expolive», avec des invités.

Enfin, pour les informations routières, RTN intervient en direct à n'importe quelle heure de la journée, chaque fois que la situation le nécessite. C'est «ExpoTrafic». La radio collabore avec Via-suisse et le TCS. Cette structure a pu être mise sur pied grâce à un partenariat avec les autres radios régionales romandes et Expo.02. /comm

LES FAITS DIVERS

NEUCHÂTEL ■ Appel aux témoins. Hier à 7h30, un habitant de Neuchâtel circulait au guidon d'une moto sur l'échangeur Neuchâtel-Vauseyon de l'autoroute A5, en direction de La Chaux-de-Fonds, voie de droite. Peu avant la sortie Neuchâtel-Vauseyon-Peseux, il ne fut pas en mesure d'immobiliser sa moto derrière une colonne de véhicules qui étaient à l'arrêt, suite à une panne. Dès lors, une colli-

sion par l'arrière se produisit avec la voiture conduite par un habitant de Cortaillod, qui était en queue de colonne. Dégâts matériels. Les témoins de cet accident sont priés de prendre contact avec la police de circulation à Neuchâtel, tél. 032 888 90 00. /comm

MARIN-ÉPAGNIER ■ Cyclomotoriste blessé. Hier à 17h40, un habitant de Neuchâtel manœuvrait au volant de sa

voiture sur le parc d'EM Microelectronique, à Marin, avec l'intention de se diriger sur l'avenue des Champs-Montants. Alors qu'il reculait, une collision s'est produite avec un cyclomotoriste de Marin, âgé de 14 ans, qui roulait sur l'allée de circulation en direction nord. Suite au choc, le cyclomotoriste chuta sur la chaussée. Blessé, il a été transporté par une ambulance à l'hôpital Pourtalès. /comm

L'ÉTAT CIVIL

BOUDEVILLIERS ■ Naissances - 16.04. Paupe, Edouard Lorenzo Matteo, fils de Paupe, Jean-Luc Jean-Marie, et de Trombetta Paupe née Trombetta, Maria Vittoria Del Sole Michela, domicilié à Colombier; Paupe, Jean-Philippe Ludovico Thomas, fils de Paupe, Jean-Luc Jean-Marie, et de Trombetta Paupe née Trombetta, Maria Vittoria Del Sole Michela, domicilié à Colombier. 17. Monnin, Julie Claire, fille de Monnin, Cyrille Claude, et de Monnin née Lièvre, Rachel Valérie, domiciliée à Saint-Aubin-Sauges. 18. Checota, Florence, fille de Checota, Bertino, et de Checota née Manganare, Andrea Alejandra, domiciliée à La Chaux-de-Fonds; Facchinetti, Chiara Stella, fille de Facchinetti, Giovanni Paolo, et de Smith del Rio, Gisela Elena, domiciliée à Corcelles-Cormondrèche. 23. Antunes Pires, Tomás, fils de Brás Pires, Herminio, et de Rodrigues Antunes Pires, Anabela, domicilié aux Geneveys-sur-Coffrane; Paglino, Bruno

Jean, et de Sonolet, Catherine, domicilié à Saint-Aubin-Sauges. 24. Chevalier, Swen, fils de Chevalier, Sébastien Jean, et de Chevalier née Jacot, Sandra, domicilié à Saint-Aubin-Sauges; Zacommer, Maeva, fille de Zacommer, Gaëlle Géraldine, domiciliée à La Sagne. 25. do Vale, Malicia, fille de do Vale, Denis José, et de Paulino do Vale née Paulino, Maria de Fatima, domiciliée à Neuchâtel. 26. Salvador, Thomas Alexandre, fils de Salvador, Flavien Henri, et de Salvador née Riat, Laurence, domicilié au Landeron. 27. Zürcher, Ludovic, fils de Zürcher, Christian, et de Boldini Zürcher née Boldini, Marianne Geneviève Hélène Clara, domicilié à Villiers. 28. De Swarte, Lyne, fille de De Swarte, Pascal, et de De Swarte née Drand, Valérie, domiciliée à Savagnier; Mivelle, Sydney, fils de Mivelle, Cédric Daniel Georges, et de Mivelle née Lehmann, Sandra, domicilié à Bevaix. ■ **Mariages** - 05.04. Casciaro, Damiano, domicilié à Montmollin, et Chia-vazza, Angélique, domiciliée à Montmollin. 12. Dubois, Christian Pierre, domicilié à Cernier, et Chuat, Catherine, domiciliée à Cernier; Favre, Thierry, domicilié à Chézard-Saint-Martin et Hersberger, Véronique Rose-line, domiciliée à Chézard-Saint-Martin.

L'ÉNERGIE

Contrôle continu des installations de chauffage

(Température extérieure moyenne et degrés-jours)

Valeurs hebdomadaires du 6 au 12 mai

	Température	Degrés-jours
Neuchâtel (ville):	14,1° C	8,9 DJ
Littoral ouest:	13,6° C	9,4 DJ
Littoral est:	13,9° C	8,6 DJ
Val-de-Ruz:	11,2° C	48,0 DJ
Val-de-Travers:	9,8° C	71,3 DJ
La Brévine:	8,6° C	79,6 DJ
Le Locle:	10,0° C	62,6 DJ
La Chaux-de-Fonds:	9,4° C	74,1 DJ
La Vue-des-Alpes:	6,7° C	93,0 DJ

Les chiffres publiés ci-dessus permettent de surveiller la consommation d'énergie pour le chauffage des bâtiments. La première colonne correspond aux températures moyennes hebdomadaires enregistrées dans le canton.

Les «degrés-jours» donnent une indication sur les besoins théoriques de chauffage.

Renseignements: Service cantonal de l'énergie, tél. 032 889 67 20. /comm

DÉLAI jusqu'à 21 heures

Remise des textes:

jusqu'à 17 heures
exclusivement,
du lundi au vendredi:
PUBLICITAS
tél. 032/729 42 42
fax 032/729 42 43

dès 17 heures
du lundi au vendredi et du
week-end et les
jours fériés:
L'EXPRESS
tél. 032/723 53 00
fax 032/723 53 09



AVIS DE NAISSANCES

Valentine, Emilie
et Charline
sont heureuses de faire part
de la naissance
de leur petite sœur

Julie

née le 14 mai 2002
Nathalie et Romain
VOGELE-JONES
Grand-Rue 6
2056 Dombresson

Anne et Gilbert
MONNIER-SEILER
ont la grande joie d'annoncer
la naissance de leur fille

Maeva

le 14 mai 2002
à la maternité de Pourtalès
Evoles 44
2000 Neuchâtel
028-355512

La bande est au complet
le 3me mousquetaire est arrivé!
Marco et Fabio sont heureux
d'annoncer la naissance de

Lucas

le 14 mai 2002
à la maternité de Landeyeux
Famille Bernard et Rose-Alba
MONZIGNE
Conrardes 22
2017 Boudry
028-355378

Pour la plus grande joie
de mon frère Guillaume
et de mes parents,
je suis née le 13 mai 2002
et je me prénomme

Jeanne

Laure et Yves-André
VOISARD-JEANBOURQUIN
12, chemin du Ruau
2072 Saint-Blaise
Maternité de l'Hôpital
2300 La Chaux-de-Fonds
132-114153

FLÜHMANN-EVARD
Pompes funèbres

Toutes formalités, transports en Suisse et à l'étranger
Tél. 032 725 36 04 24h/24h Maladière 16 • Neuchâtel

AUJOURD'HUI

Quel talent, ce ciel

Situation générale: les terrasses ombragées vont être prises d'assaut. L'anticyclone glisse gentiment vers l'est mais, garde encore le sourire, le beau temps se maintient jusqu'à demain soir. Les vents s'orientent au sud et les températures deviennent quasi estivales.

Prévisions pour la journée: notre astre brille de tous ses feux. Ne comptez pas trop sur les cumulus pour vous faire de l'ombre. Ils ornent les reliefs l'après-midi mais il y a peu de risque qu'ils prennent assez d'embonpoint pour se montrer menaçants. Les températures atteignent brillamment 24 degrés sur le Littoral. Demain: ensoleillé et chaud, devenant lourd. Samedi: orages et averses, nettement plus frais. Dimanche: amélioration.

Jean-François Rumley

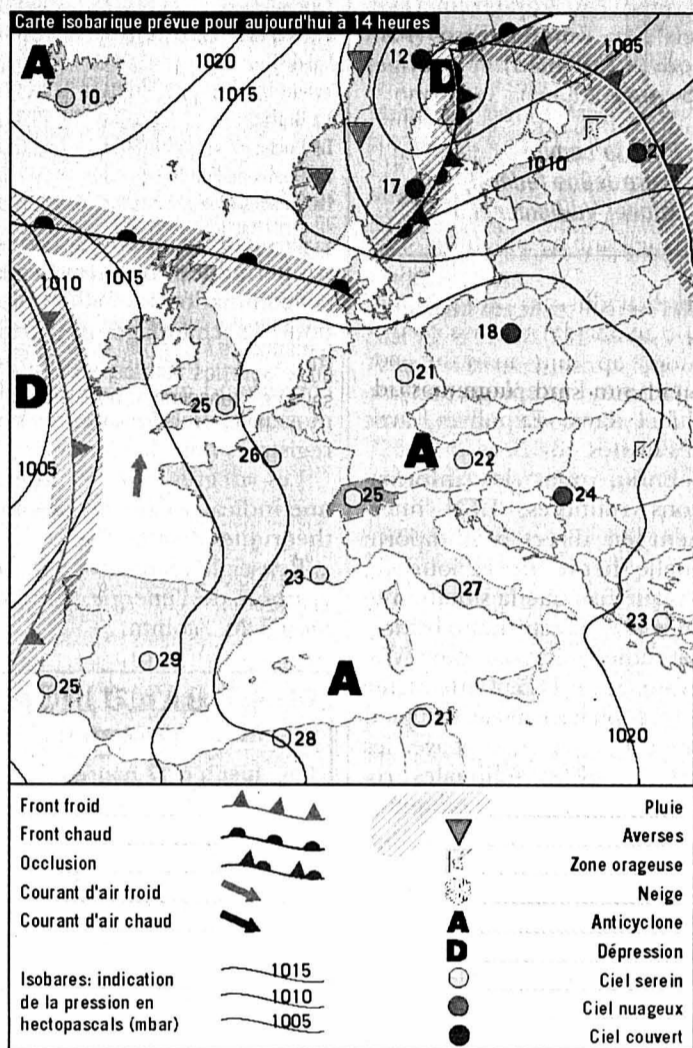

Fête à souhaiter
Pélerin

Températures
Aujourd'hui à 14 heures

- Neuchâtel: 24°
- Boudry: 24°
- Cernier: 22°
- Fleurier: 22°
- La Chaux-de-Fonds: 21°
- Le Locle: 21°
- La Vue-des-Alpes: 19°
- Saignelégier: 21°
- St-Imier: 22°

Hier à 13 heures

En Suisse...

- Bâle: beau, 21°
- Berne: beau, 20°
- Genève: beau, 20°
- Locarno: beau, 22°
- Sion: beau, 23°
- Zurich: beau, 20°

... en Europe

- Athènes: ensoleillé, 27°
- Berlin: peu nuageux, 18°
- Istanbul: beau, 18°
- Lisbonne: beau, 25°
- Londres: très nuageux, 17°
- Madrid: peu nuageux, 24°
- Moscou: peu nuageux, 21°
- Paris: très nuageux, 19°
- Rome: beau, 23°

... et dans le monde

- Bangkok: variable, 34°
- Le Caire: variable, 28°
- Johannesburg: variable, 22°
- Miami: variable, 33°
- Pékin: variable, 24°
- Rio de Janeiro: ensoleillé, 28°
- San Francisco: variable, 18°
- Sydney: pluvieux, 17°
- Tokyo: nuageux, 24°

Soleil
Lever: 5h56
Coucher: 21h02

Lune
Croissante
Lever: 8h43
Coucher: 00h23

Niveau des eaux
Lac de Neuchâtel: 429,49m
Température (au Nid-du-Crô): 13°
Lac des Brenets: 750,77m

Vent
Lac de Neuchâtel: calme, 0 à 2
Beaufort

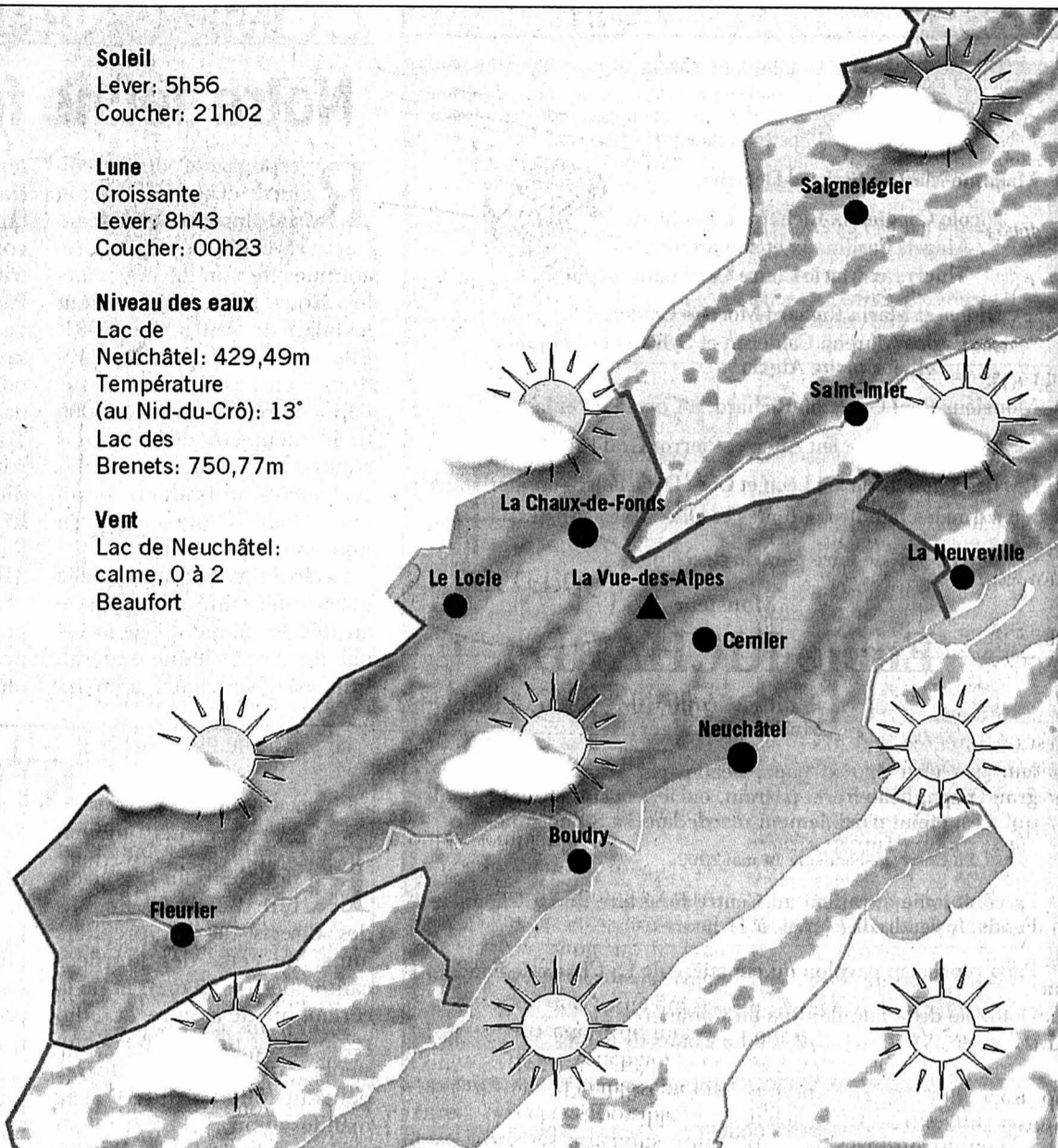

Aujourd'hui	Vendredi	Samedi	Dimanche
En plaine: 24° A 1000 m: 21°	26° 24°	18° 14°	19° 15°

Infographies: Pascal Tissier / Sources: Jean-François Rumley, F. Cachelin SA et Keystone

Il y a 15.000 ans

Des chasseurs magdaléniens campent à Hauterive

En juin 1983, en fouillant un village de l'âge du bronze, à la hauteur de Champréveyres sur les rives de Hauterive, les archéologues ont la surprise de découvrir les vestiges d'un site exceptionnel. Au début du XIIIe millénaire avant notre ère, des nomades magdaléniens venus d'on ne sait où établissent, sur les bords du lac, une sorte de camp de base d'où ils rayonnent pour chasser. Ils laissent derrière eux les vestiges de douze foyers, des armes et des outils, ainsi que des restes d'aliments attestant qu'ils se nourrissent essentiellement de viande de cheval, mais aussi de rennes, de marmottes, de bouquetins, de cygnes et de canards, abattus entre lac et montagne. En outre, et pour la première fois en Suisse, on voit apparaître la compagnie du chien domestique. Une Vénus de pierre, identifiée tardivement, atteste également d'un désir de figuration humaine extrêmement rare sous nos latitudes.



LA TRIBUNE DES LECTEURS

EXPO.02

Bravo, Madame Wenger

Après avoir entendu et lu tellement de commentaires, surtout négatifs, concernant l'événement majeur qui va se dérouler dans notre pays et plus particulièrement en Romandie, Expo.02, je vous dis bravo Madame Wenger. Pour avoir suivi «Zig-Zag Café», l'automne dernier sur le même sujet, j'ai été enchantée de la présentation, puis interpellée par le petit film de Lionel Charlet sur l'artéplage de Neuchâtel, qui est superbement réussi.

Séduite par ce que j'ai vu et lu, je me rendrai à une des cérémonies d'ouverture, puis j'irai visiter l'Expo. Pour avoir supporté les polémiques, mais pour avoir également mené à terme ce gigantesque projet, à vos collaborateurs et à vous-même, Nelly Wenger, un grand bravo et plein succès.

Josiane Millet,
Fleurier

AVORTEMENT

Avec un cœur de femme

Si j'écris ces quelques lignes, c'est avec mon cœur de femme, car le problème de l'avortement est en tout premier lieu une décision de femme. Et, la décision, elle seule peut la prendre. Et je vous jure qu'elle ne se fait pas de gaieté de cœur, mais souvent par obligation, et avec beaucoup de larmes et d'angoisse.

Mais aujourd'hui, je suis consternée et choquée par le tout-ménage que nous avons reçu dans nos boîtes aux lettres. Je pourrais presque dire «halte au massacre».

Arrêtons en l'an 2002 d'être vieux jeux et bornés pour s'opposer à la solution des délais et surtout ne mélangeons pas la foi et la loi.

Aujourd'hui, cette votation ne me concerne plus, mais je pense à toute cette jeunesse à venir qui pourra prendre sa décision grâce au oui de la raison que nous aurons voté.

Ghislaine Bersot,
Neuchâtel

NEUCHÂTEL

Pour un dialogue constructif

Le 4 mai 2002, j'ai reçu ma première lettre anonyme fustigeant notre publicité sous forme de papillons. Dans le genre, il y en a sûrement des pires. En effet, la «mienne» ne suinte pas la haine de façon spectaculaire, elle dégouline seulement du refus de l'autre.

Nous sommes, avec mon mari, directeurs d'un café-restaurant cubain à Neuchâtel. Parfois, nous annonçons par

voie de «papillons» volants les fêtes que nous organisons. Nous ne faisons rien de plus grave que cela. Ces «flyers», nous les distribuons nous-mêmes, ou des amis s'en chargent. Nous les affichons aussi partout où cela est possible.

Beaucoup d'établissements publics de Neuchâtel et d'ailleurs procèdent de même. Il y a presque une petite guerre qui s'est installée dans les villes pour que la publicité de l'un prime sur celle de l'autre, surtout, bien sûr, pour les événements qui peuvent toucher un public semblable.

C'est la loi de la concurrence.

Le jeu se déroule presque loyalement. Il a ses règles, ses tricheurs, ses chevaliers sans peur et sans reproche, ses menteurs, ses génies. Dans la plupart des cas, il y a comme un respect entre différents tenants parce que tous savent, à peu près, ce que c'est de «mouiller» sa chemise.

Par définition, une lettre anonyme ne permet pas d'identifier son auteur. Ainsi, pour que ma réponse, puisqu'il y en a une, puisse parvenir à «mon» correspondant courageux, je remercie ce journal de me permettre de dire encore cela:

– Contrairement à Cuba, nous avons la chance de pouvoir nous exprimer librement et de dire à chacun que nous ne sommes pas d'accord avec lui et ceci à visage découvert.

– Ne faisons pas le lit des extrémistes, n'attisons pas les haines.

– Parlons-nous, écoutons-nous: chacun mérite le respect pour ce qu'il est et pas seulement pour ce qu'il a.

Lise Alfonso-Pérez,
Neuchâtel

LE DESSIN DU JOUR

PRIORITÉ AU PIÉTON... OU COMMENT GÉRER LES TRANSPORTS SUR LES TROTTOIRS



Elzingre

Tribune des lecteurs

Rédaction de L'Express
Rue de la Pierre-à-Mazel 39
2002 Neuchâtel
Rédaction de L'Impartial
Rue Neuve 14
2300 La Chaux-de-Fonds

Nos correspondants sont nos hôtes et s'expriment librement. Nous ne publions cependant que l'essentiel de chaque message et nous écartons les écrits anonymes. La rédaction n'assume aucune responsabilité pour les lettres non publiées.