

L'EXPRESS

FEUILLE D'AVIS DE NEUCHÂTEL FONDÉ LE 2 OCTOBRE 1738

Incertitude en toile de fond

Bâle ■ *Le Salon mondial de l'horlogerie et de la bijouterie ouvre ses portes aujourd'hui. La conjoncture économique figure au cœur des préoccupations*

OPINION

Le paysage a passablement changé. Le secteur s'est radicalement transformé. A Bâle, en trente ans, la Foire est devenue Salon. Les échantillons ne sont plus qu'un lointain souvenir. La crise est passée par là. Aujourd'hui, le luxe s'affiche de plus en plus ouvertement. Il prend aussi davantage de place. Les stands grandissent. Dans la branche horlogère, le haut de gamme a pris le dessus. Il s'impose comme le pilier du secteur. La cité alémanique accueille donc depuis aujourd'hui des exposants aux sentiments les plus divers.

Foire devenue Salon

La toile de fond du rendez-vous rhénan est marquée par l'incertitude. Des nuances s'imposent. Les chiffres des exportations de ce début d'année, bien qu'en net recul par rapport à 2001, restent au-dessus de ceux de 2000, dont les douze mois avaient été qualifiés d'exceptionnels à l'époque. Nous l'avons dit, le haut de gamme «sauve la baraque». Selon les professionnels, en Europe principalement, les produits horlogers jouent un rôle d'investissement et de valeurs refuges. L'an dernier, la véritable croissance a été le fait de la montre en or 18 carats. En valeur, la hausse a atteint 15,2% et 26% rien que pour le Vieux Continent. C'est vers ce dernier qu'une montre de ce type sur deux est exportée. Le constat s'impose: le ralentissement de la conjoncture affecte plus particulièrement les segments inférieurs du marché. La baisse des exportations en terme de pièces le prouve. Au sein du microcosme horloger, les «petits» ont donc de bonnes raisons d'être inquiets. La concurrence étrangère est plus vive, le recul de la consommation, aux Etats-Unis notamment, les touche de plein fouet. Dans ce contexte, le Salon mondial de l'horlogerie et de la bijouterie de Bâle a valeur de point de repère. A l'heure du bilan, dans une semaine, il sera possible aux uns et aux autres de se faire une idée de l'avenir à court terme. Jeudi prochain, certains souriront, d'autres grimaceront. Dans ce domaine, rien n'a changé en trente ans.

Daniel Droz



Le Salon mondial de l'horlogerie et de la bijouterie Basel ouvre ses portes aujourd'hui pour les refermer le 11 avril. Deux nouveautés marquent cette 30e édition: les pavillons de pays seront transférés l'an prochain «vers une zone d'exposition nouvelle et moderne à Zurich», a révélé Jacques Duchêne, président du comité des exposants. En outre, une Tour de la foire devrait être inaugurée en 2003. S'agissant de la santé des marchés, René Kamm, directeur de Basel 2002, a estimé que «le salon de cette année se déroule sur une toile de fond économique marquée par l'incertitude. Le 11 septembre et les troubles qui ont suivi ont été aggravés par un ralentissement généralisé du commerce mondial».

■ page 23

Cette année, Basel 2002 accueille 2195 exposants.

PHOTO KEYSTONE

VTT

Les jumeaux professionnels



Valentin (à gauche) et Julien Girard ont signé un contrat de trois ans chez Swissspower Mountainbike-Team. Voilà déjà trois mois que les Neuchâtelois vivent leur passion à fond. La saison débute pour eux dimanche, à Buchs.

PHOTO LEUENBERGER ■ page 17

Israël amplifie son offensive

Cisjordanie ■ *Tsahal occupe Naplouse. Berne réexamine ses relations avec l'Etat hébreu*



L'armée israélienne a réoccupé hier soir Naplouse, après avoir pris le contrôle de cinq villes palestiniennes en Cisjordanie. A Bethléem (photo), quelque 200 Palestiniens se sont retranchés dans l'église de la Nativité, encerclée par Tsahal. Berne a décidé de réexaminer ses relations économiques et militaires avec Israël.

PHOTO KEYSTONE ■ page 27

NEUCHÂTEL

Des sensations au Fun Park

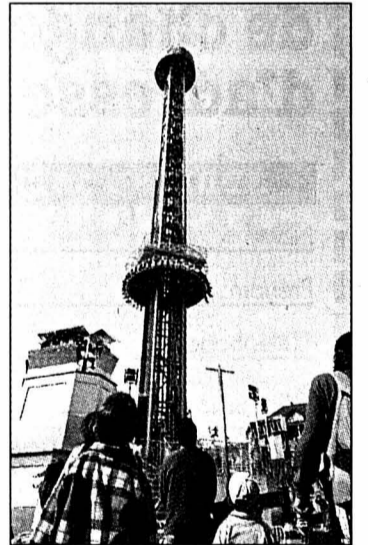

La Power Tower a été une des attractions les plus courues de cette première ouverture, à un public restreint, du Fun Park, le parc d'attractions d'Expo.02, à Neuchâtel. Petit tour d'horizon au cœur de l'aventure.

PHOTO MARCHON ■ page 5

GUCCI

Redéploiement à Neuchâtel

Gucci va gérer l'ensemble de ses activités montres de-luxe depuis Neuchâtel, sous l'appellation Gucci Group Watches. Chaque division - Gucci, Boucheron, Yves Saint Laurent et Bédar - préservera le contrôle de son image de marque.

■ page 29

MODE DE VIE

Un implant plutôt qu'une piqûre

Implantées sous la peau du patient, de petites capsules sécrétant de l'EPO pourraient, à l'avenir, remplacer les injections au moyen d'une seringue. Encore au stade de la recherche à l'EPFL, cette thérapie s'annonce des plus prometteuses pour traiter des maladies telles que l'anémie, l'hémophilie ou le diabète.

■ page 16



CHAMBRELIEN

Une sacrée belle récolte

L'Association pour le maintien des services publics actuels a envoyé hier sa pétition, soit 1655 signatures, aux directions de La Poste et des CFF. La cessation d'activité de ces deux institutions est néanmoins toujours menacée.

■ page 9

CANTON

Gros rachat pour Metalor

Metalor, dont le siège est à Neuchâtel, a signé un accord avec Engelhard-Clal pour l'achat du secteur affinage et traitements de surface de ce groupe franco-américain. Le rachat définitif devrait intervenir d'ici au 5 mai.

■ page 3

**NOUVEAU: SUZUKI SPECIAL EDITION.
PROFITER PEUT ÊTRE AUSSI BEAU QUE ÇA.**



EDITION



Ignis 4x4 Special Edition Fr. 23 490.- net
Y compris: Equipement Special Edition d'une valeur de Fr. 3800.-

Moteur 1,3 l 16 soupapes, traction intégrale permanente, double airbag, radio/lecteur CD Hi-Fi, direction assistée, climatisation, ABS, peinture métallisée, jantes alu, antibrouillards, sièges chauffants, design spécial et bien d'autres choses encore.



Jimny Wagon Special Edition Fr. 24 490.- net
Y compris: Equipement Special Edition d'une valeur de Fr. 3600.-

Traction 4x4, 2x5 vitesses, double airbag, direction assistée, radio/lecteur CD Hi-Fi, climatisation, ABS, peinture métallisée, jantes alu, antibrouillards, sièges chauffants, design spécial et bien d'autres choses encore.

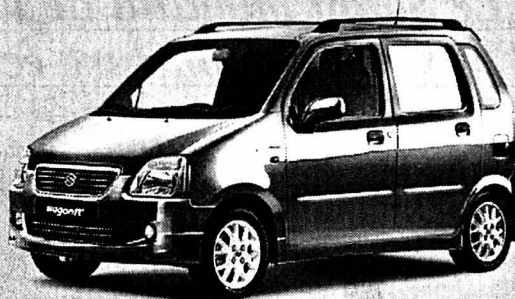

Wagon R+ Special Edition Fr. 18 490.- net
Y compris: Equipement Special Edition d'une valeur de Fr. 4300.-

Moteur 1,3 l 16 soupapes, ABS, double airbag, climatisation, radio/lecteur CD Hi-Fi, direction assistée, peinture métallisée, jantes alu, antibrouillards, kit de spoilers (avant, côtés, arrière), design spécial et bien d'autres choses encore.

Importateur: Suzuki Automobiles SA, Brandbachstr. 11, 8305 Dietlikon. Tél. 01 805 66 66. Fax 01 805 66 15. www.suzuki.ch Financements avantageux via EFL Erb Finanz- und Leasing AG, Winterthur. Prix nets, TVA incl.

CONCESSIONNAIRES REGIONAUX: La Chaux-de-Fonds: Garage Asticher SA, Tel. 032 926 50 85, **Neuchâtel:** Garage Terminus SA, Tel. 032 725 73 63
CONCESSIONNAIRES LOCAUX: Buttet: Garage Tivoli, Tel. 031 861 25 22, **Cortailod:** Garage ATT, Tel. 032 841 47 30

SOO115.3-21.01.

UN ZESTE D'EXCEPTION

144-087235/ROC

Mot caché

Solution: Le mot à former de la grille avec les lettres inutilisées est:

LOYAUTÉ

04/04/02

STORES ET VOLETS
PORTES DE GARAGES

CHRISTOPHE HORGER
2208 LES HAUTS-GENEVEYS
032 853 42 57 - 079 310 15 76

028-339652/DUO

Vous entendez mal...

réagissez!

Tests auditifs gratuits sur rendez-vous
Nouveautés
Conseils
Renseignements

Centrale d'appareillage acoustique S.R.L.S.

Rue Saint-Honoré 2 - 2000 Neuchâtel
Tél. (032) 724 10 20
Fournisseur: AI • AVS • AMF • CNA

Caravanes Entretien
Hubert Fasel
1400 Yverdon-les-Bains
Tél. 024 426 44 00
www.caravanes-entretien.ch
Réparations toutes marques
Vente - Reprise - Accessoires - Auvents
Neuves - Occasions
Agence Adria et T.E.C.

En Suisse romande les lecteurs de L'EXPRESS trouveront leur quotidien dans les kiosques des gares de

Aigle, Kiosque de la gare
Bassecour, Kiosque de la Gare
Bex, Bibliothèque de la gare
Brigue, Bibliothèque de la gare CFF
Brigue, Bibliothèque de la gare BLS
Bulle, Kiosque de la gare
Château-d'Œx, Kiosque de la gare
Chaux-de-Fonds (La), Kiosque de la gare
Corcelles/Ne, Kiosque de la gare
Courtelary, Kiosque de la gare
Courtepin, Kiosque de la gare
Courtételle, Kiosque de la gare
Delémont, Kiosque de la gare
Fleurier, Kiosque de la gare
Fribourg, Kiosque de la gare
Genève, Bibliothèque de la gare, Brigitte
Genève, Bibliothèque de la gare Cornavin, quai 4
Genève, Bibliothèque de la gare Romande
Genève, Bibliothèque de la gare, Gina
Hauts-Geneveys (Les), Kiosque de la gare
Lausanne, Kiosque de la gare Hall
Lausanne, Kiosque de la gare Place
Lausanne, Kiosque de la gare Sous-voie
Lausanne, Kiosque de la gare Est
Leysin, Bibliothèque de la gare
Locle (Le), Kiosque de la gare
Marin, Kiosque de la gare
Martigny, Kiosque de la gare
Montreux, Bibliothèque de la Gare M.O.B.
Morges, Bibliothèque Naville gare
Moulier, Kiosque de la gare
Neuchâtel, Kiosque de la gare Hall
Neuchâtel, Kiosque de la Lipo
Neuveville (La), Kiosque de la gare
Payerne, Kiosque de la gare
Porrentruy, Kiosque de la gare
Reconvilier, Kiosque de la gare
Renens, Kiosque de la gare
Romont, Kiosque de la gare
Sainte-Croix, Kiosque de la gare
Saint-Imier, Kiosque de la gare
Saint-Maurice, Bibliothèque de la gare
Sierre, Kiosque de la gare
Sion, Bibliothèque de la gare
Sonceboz, Kiosque de la gare
Tavannes, Kiosque de la gare
Tramelan, Kiosque de la gare
Twann, Kiosque de la gare
Vevey, Bibliothèque de la gare
Villars-s/Ollon, Bibliothèque de la gare
Visp, Bibliothèque de la gare
Yverdon, Kiosque de la gare
Zermatt, Kiosque de la gare-BVZ

L'EXPRESS

Bulletin de changement d'adresse

à faire parvenir 5 jours à l'avance soit à notre réception rue Saint-Maurice 4, soit par courrier à: L'EXPRESS, service de diffusion, case postale 2216, 2001 Neuchâtel ou par FAX: 032 / 723 53 99. Adresse E-mail: diffusion@lexpress.ch

N° abonné:

ADRESSE ACTUELLE (domicile)

Nom:

Prénom:

*Téléphone: / *Prof. ou Natel: /

Rue: No:

No postal: Localité:

Date: Signature:

NOUVELLE ADRESSE (vacances ou définitive)

Nom:

Prénom:

*Téléphone: / *Prof. ou Natel: /

c/o:

Rue: No:

No postal: Localité:

Valable dès: Reprise de la distribution au domicile le:

*A l'usage exclusif du service de diffusion. (fichier non divulgué à des tiers)

AVIS IMPORTANT: Pour éviter les confusions, les ordres ne sont pas acceptés par téléphone, ils ne peuvent devenir effectifs que 3 jours (samedi et dimanche non compris) après réception de la demande par notre service de diffusion. Les changements d'adresse ne sont pas effectués pour une durée inférieure à 6 jours ouvrables.

Pour tout changement temporaire effectué il est perçu une taxe de Fr. 3.-. Les frais de port pour des envois à l'étranger sont facturés en plus.

L'indication du numéro postal est indispensable pour la Suisse et pour les autres pays qui l'ont introduit.

L'EXPRESS décline toute responsabilité en cas de distribution défectueuse à l'étranger et de demandes formulées d'une manière incomplète ou peu lisible.

Espace réservé à L'EXPRESS	Code	Sect.	Bande	JA	Taxe	Port	AV
<input type="text"/>	<input type="text"/>	<input type="text"/>	<input type="text"/>	<input type="text"/>	<input type="text"/>	<input type="text"/>	<input type="text"/>

A découper et à conserver

ARCADES
Tél. 710 10 44 **Vendredi 5 avril à 19 h 30.**

En grande avant première et en présence des acteurs principaux, une comédie à rebondissements!
Un événement à ne pas manquer!
Préventes ouvertes. 12 ans

LE BOULET

DE PALMA D'ARON • DARMON • BUCSY • BENGUIGUI • TIPLADY • PRINCE OMBAR

Metalor va racheter un gros concurrent

Matériaux ■ La direction du groupe confirme que le rachat d'une division du groupe franco-américain Engelhard-Clal est en cours. Un accord a déjà été signé le 5 mars dernier

Par **François Othenin-Girard**

Metalor confirme avoir signé un accord, le 5 mars dernier, avec le groupe franco-américain Engelhard-Clal, pour l'achat du secteur affinage et traitements de surface de ce groupe. Le rachat définitif devrait intervenir jusqu'au 5 mai prochain. Si le montant de la transaction n'est pas connu, l'augmentation du personnel de Metalor passera de 1350 à 1600 personnes. Interview de Hans-Jürg Schär, administrateur délégué (CEO) du groupe, dont la maison mère est à Neuchâtel.

Quel est l'intérêt de Metalor à ce rachat?

Hans-Jürg Schär: Jusqu'ici, le groupe était l'un de nos concurrents sur un nombre important de marchés. Le rachat de cette division nous permettra de nous inscrire dans le peloton des cinq leaders mondiaux sur certains de nos marchés.

Quels sont ces marchés et quel est leur bilan de santé à l'heure actuelle?

HJS: Notre division «chimie», qui possède une filiale à Marin, travaille pour les marchés

de l'électronique (ré: connectique, circuits imprimés, semi-conducteurs) et de la décoration industrielle (horlogerie, bijouterie, maroquinerie et lunetterie). Il est vrai que ces secteurs connaissent des difficultés depuis 18 mois. Mais à moyen terme, nous croyons à une assez forte reprise, en particulier dans les domaines de la téléphonie mobile et de l'automobile. Deux secteurs où nous écoulons nos produits, et au sein desquels il y a à la fois toujours plus de produits vendus et simultanément toujours plus de «chips» électroniques par produit.

A quoi ressemble la division convoitée?

HJS: Comme notre secteur «chimie», le département DAT de Engelhard-Clal travaille dans l'affinage de métaux, dans le traitement de surfaces et dans des poudres variées. Il comprend environ 250 personnes au niveau mondial. Nous allons reprendre tout le personnel.

En termes commerciaux, de quelle taille parlons-nous?

HJS: A peu près deux fois la taille de notre division chimie, en termes de chiffre d'affaires.

Quelle est la santé de cette division?

HJS: Sa situation est actuellement profitable, mais je ne peux pas vous en dire plus.

Les stocks représentent un sujet sensible. Dans le cas des métaux précieux, les sommes en jeu peuvent être considérables. Rachetez-vous tous les stocks de cette division?

HJS: Les stocks de matériaux ne représentent pas des montants très importants. Ce qui, en effet, n'est pas le cas des stocks de métaux précieux. Mais nous n'allons pas acheter

ces stocks, car ils font l'objet de contrats de leasing, pour lesquels nous devons obtenir des lignes de crédit.

Comment allez-vous financer le rachat?

HJS: A part ces lignes de crédit pour les stocks de métaux précieux, nous allons totalement autofinancer l'opération. Nous envisageons à notre tour de vendre une division. Mais je ne peux pas encore vous dire laquelle. Nous allons d'abord voir si un bon racheteur existe et rechercher ensuite des complémentarités. Nous ne souhaitons pas forcer les choses.

Prévoyez-vous encore l'entrée en bourse cette année?

HJS: Non, nous ne sommes pas encore prêts, et la bourse ne semble pas encore prête à nous accueillir. J'ajoute que nous ne le ferons pas à n'importe quel prix. Nous allons d'abord nous consacrer à cette intégration. Vous savez, 250 nouveaux employés sur un total actuel de 1350 personnes réparties dans le monde, cela représente une augmentation de 16% des ressources humaines.

Les négociations auront duré plus de dix mois. Pourquoi la signature, déjà agendée pour la fin de l'année, a été repoussée plusieurs fois?

HJS: C'est en raison de la complexité de notre situation, notamment du nombre de pays dans lesquels nos groupes sont présents (en plus de Marin, la production de Metalor se concentre aux Etats-Unis et à Lyon). Il est vrai qu'au départ nous pensions signer avant Noël 2001. /FOG

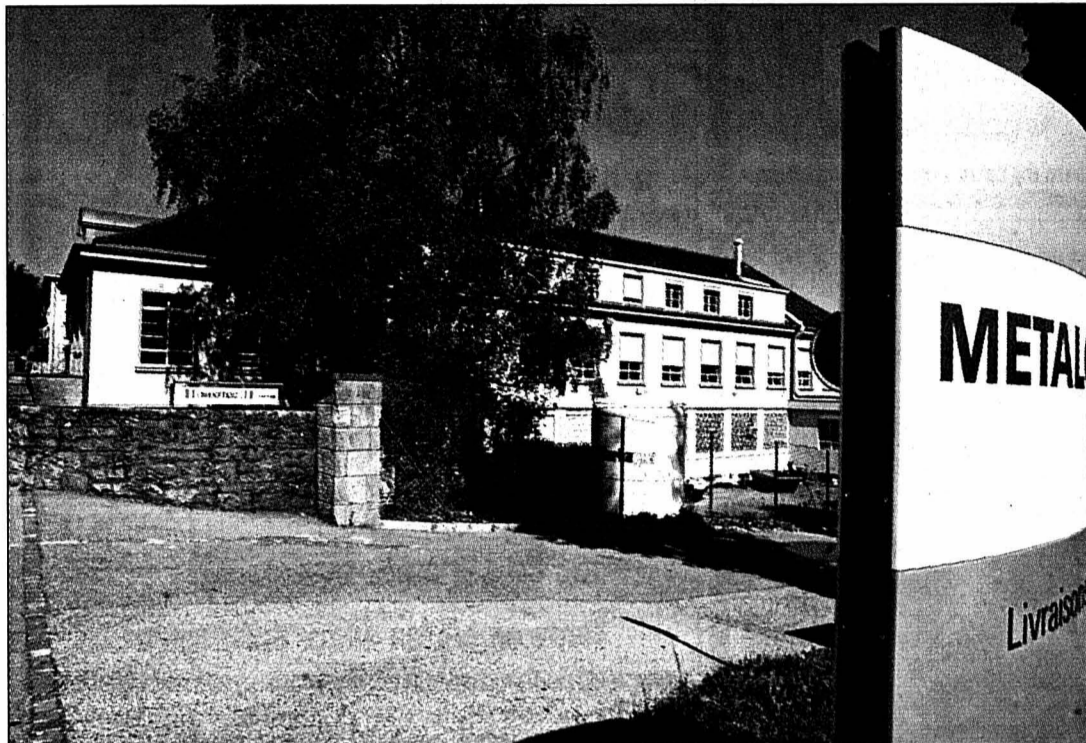

Le siège de Metalor à Neuchâtel.

PHOTO A-MARCHON

Un gros morceau

En rachetant une division du groupe franco-américain Engelhard-Clal, Metalor Technologies International SA avalera un gros morceau. L'entreprise, qui fournit des métaux précieux ainsi que des matériaux avancés, pourra augmenter sa propre division «Chemicals». Cette division conçoit et produit des sels et des solutions de métaux précieux. L'achat représente aussi un débouché pour les

métaux fins: or, argent, palladium, platine, rhodium. Le secteur vit au rythme des clients. Selon le rapport d'activité 2000, «La division «Chemicals» a vu en 2000 son chiffre d'affaires progresser de 21% par rapport à 1999», un résultat qui serait dû «avant tout à la nouvelle concentration de la division sur le marché très dynamique de l'industrie électronique». Les chiffres concernant 2001 n'ont pas encore été publiés, mais ils pour-

raient être différents. Quant au groupe convoité, actif mondialement, il est issu d'une joint-venture dont la création remonte à 1996, lorsque Engelhard Corporation et Fimalac avaient décidé d'unir leurs destins. A l'heure actuelle, le consortium semble plus proche du démantèlement. Si la vente se concrétise, Engelhard-Clal aura vendu trois de ses divisions en moins de deux ans. /fog

La Chaux-de-Fonds en sursis

La Chaux-de-Fonds se trouve une filiale du groupe Engelhard-Clal, qui appartient précisément à la division que Metalor a décidé de racheter, et qui occupe 16 personnes. Selon Hans-Jürg Schär, administrateur-délégué de Metalor, toutes les activités seront reprises, et il n'est pas

prévu, aujourd'hui, de supprimer des emplois. Mais à terme, «il est clair que nous ne maintenons pas le site de La Chaux-de-Fonds». Ces activités vont-elles alors quitter le canton? «Non, mais elles seront transférées à Marin, où nous avons une filiale suisse de notre département mondial «chimie». /fog

La 54e édition pointe son nez

Course militaire ■ Départ ce dimanche de Colombier

La 54e édition de la Course commémorative de la République et canton de Neuchâtel se déroulera ce dimanche pour parcourir l'habituelle boucle tracée à travers vignes et coteaux. Quelque 400 coureurs militaires sont attendus de toute la Suisse pour prendre le départ à 10 heures et se lancer à l'assaut d'un semi-marathon de 21,1 kilomètres.

Evolution de la société oblige, depuis quelques années, les organisateurs ont progressivement ouvert l'épreuve aux juniors et aux civils. Choix judicieux, puisque la lente érosion de la participation des coureurs en uniforme est compensée par les «populaires», de plus en plus nombreux.

Les militaires, et les adultes bien entraînés (hommes et femmes), emprunteront le parcours partant de Colombier, pour longer les rives du lac en direction d'Auvernier et de Neuchâtel, avec montée au château, puis retour jusqu'à Colombier.

Les autres populaires pour-

ront choisir un demi-parcours de 10,5 km au départ d'Auvernier (adultes et juniors nés entre 1983 et 1986). Ou bien un parcours de 4,2 km, entre Cormondrèche et Colombier (juniors moins aguerris et écoliers nés entre 1987 et 1995).

Les inscriptions tardives sont encore acceptées samedi (15h à 18h) et dimanche (8h à 9h), dans la cour d'honneur du château de Colombier, moyennant un supplément de 5 francs. Les prix de base d'inscription s'échelonnent entre 5 et 17 francs.

Présidé par le capitaine Gianni Bernasconi, de Cernier, le comité bénéficie de précieux appuis, notamment d'une compagnie de service de l'Ecole de recrues de Colombier. Le Service des sports de la ville de Neuchâtel, lui, assure la promotion de la manifestation. Cette aide est d'autant plus appréciée que les comptes 2001 de la course se sont soldés par un déficit. Les organisateurs lancent donc un pressant appel à tous les donateurs, sponsors ou particuliers. /BLN

Avant-première importante

Médias ■ Expo.02 tentera de séduire les journalistes et de peaufiner les détails, au cours d'un week-end décisif

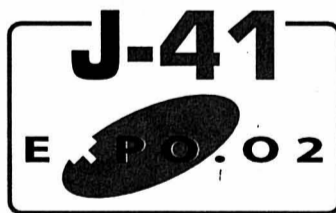

Samedi 4 et dimanche 5 mai, Expo.02 ouvre les portes de ses arteploges. Pas au grand public, qui devra attendre dix jours de plus, mais à un «petit» public: quelques centaines de journalistes et quelques centaines de cobayes humains.

«Plus d'une centaine de journalistes se sont déjà inscrits, explique Claire Schnyder, responsable du Centre médias d'Expo.02. On en espère deux fois plus avant la fin du délai d'inscription, dans deux semaines.» Ce nombre ne comprend pas les collaborateurs de la SSR, mais il tient compte des journalistes étrangers. Même si les Français seront en fait servis un week-end plus tôt, pour ne pas concurrencer le deuxième tour des élections présidentielles.

Pourquoi inviter les journa-

listes avant l'ouverture? «Pour pouvoir leur consacrer beaucoup de temps, répond en riant la responsable. Ce qui ne sera bien sûr plus possible les premiers jours de la manifestation!» Toutes les expositions seront ouvertes aux visites, même celles dont la construction ne sera pas tout à fait terminée. Leur personnel sera là et pourra ré-

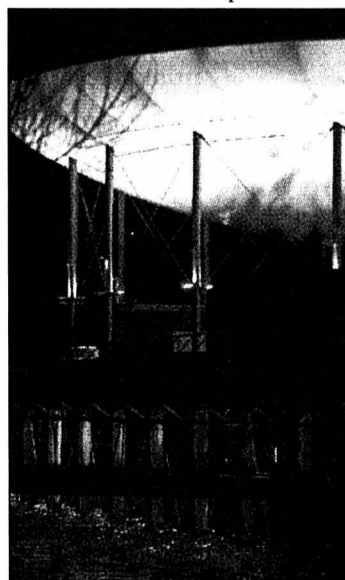

Après les essais de nuit, place aux essais de jour.

PHOTO A-MARCHON

pondre à toutes les questions. Les journalistes étrangers auront même droit à un traitement particulier. Avec aperçus historique et géographique des Trois-Lacs, sans oublier quelques explications sur cette particularité helvétique nommée «exposition nationale»...

Gestion des foules

Opération séduction, les journées des 4 et 5 mai seront aussi le cadre d'une vaste répétition de l'exploitation, à l'échelle, 1:1. En plus des journalistes, l'Expo a ainsi invité un millier de personnes. Des gens déjà impliqués dans la manifestation (employés, figurants...), mais à qui l'on a demandé de venir en famille, pour mieux simuler des visiteurs «normaux».

Ces veinards pourront visiter les arteploges, mais devront, en échange, répondre présent à des rendez-vous fixés. Véritables cobayes, ils seront conduits en différents endroits stratégiques: restaurants, toilettes, files d'attente devant les pavillons... Leurs

comportements seront analysés et des améliorations pourront ainsi être apportées avant le début officiel de la manifestation. Au chapitre «gestion des foules».

Ces foules permettront aussi de tester la qualité de l'accueil et de toute la technique. Autant dire qu'il s'agira d'un week-end important pour Expo.02. A dix jours de son ouverture, de gros ratés seraient des signes inquiétants pour une manifestation qui tient plus que tout à réussir son démarrage. /NHU

PUBLICITE

BEAU-RIVAGE HOTEL

Surpris en flagrant délice, notre chef de cuisine dévoile sa nouvelle carte

1, ESPLANADE DU MONT-BLANC, 2001 NEUCHÂTEL • TEL. 032 723 15 15

HITS DU WEEK-END

«HARDY'S»
Chardonnay
Australie, 2001

6 x 75 cl

39.80

6.63 la bouteille

au lieu
de 58.80

Vente en carton entier uniquement



«SEÑORIO DE LOS LLANOS»
Valdepeñas
Reserva
1998

6 x 75 cl

29.70

4.95 la bouteille

au lieu
de 41.70

Vente en carton entier uniquement



«YOPLAIT» yogourt

6 x 150 g

- Ananas
- Fraise
- Baies des bois

2.60

au lieu
de 3.90



«ST. GALLER»
Rösti

2 x 500 g

3.30

au lieu
de 4.30



POITRINE DE POULET
fumée

200 g

2.95

au lieu
de 4.10



paiement pratique
avec carte



Postcard

TOP DENNER
SUPERDISCOUNT

www.denner.ch

Valable à partir du: 04.04.02 / semaine 14

144-084918

C'est décidé...

Je m'abonne!

Je choisis le mode de paiement :

- annuel Fr. 301.-
1 mois gratuit offert à tout nouvel abonné.
 semestriel Fr. 160.-
 trimestriel Fr. 85.-
 Je désire recevoir la carte CLUB E réservée aux abonnés réguliers et profiter de réductions pour divers spectacles et manifestations.

Merci d'écrire en majuscules!

Nom et prénom:

Rue et no:

NP/Localité:

Numéro de téléphone:

Date:

Signature:

Je réglerai ce montant au moyen du bulletin de versement qui me parviendra ultérieurement. (Pour la première période ce montant sera déterminé au prorata.)

Coupon à retourner à L'EXPRESS, service des abonnements, rue de la Pierre-à-Mazel 39, 2001 Neuchâtel. Formulaire également disponible sur internet à l'adresse www.lexpress.ch - rubrique abonnés.



PATINOIRES

Les antiquités déménagent

La Foire de l'antiquité et de la brocante de Neuchâtel avait encore pu, l'an dernier, se tenir au Panspo. Mais, pour cette année, Expo.02 la contraint à aller voir ailleurs. Pas très loin cependant: la manifestation organisée par Karl Jaquet se tiendra vendredi (de 14 à 21 heures), samedi (9h30-21 heures) et dimanche (9h30-19 heures) aux patinoires du Littoral.

Cette 25e édition aurait pu ne pas avoir lieu: vraisemblablement à cause des difficultés de parcage induites par Expo.02 d'une part, de la concurrence du quart de finale de la coupe Davis d'autre part, la foire de l'an dernier avait, par rapport aux précédentes éditions, connu une baisse de la fréquentation.

Certes, Karl Jaquet ne se faisait guère de souci pour attirer un nombre suffisant d'exposants: la foire de Neuchâtel bénéficie d'une cote plutôt élevée auprès des professionnels. Mais, au moment de mettre un terme à l'édition de l'an dernier, la perspective de la persistance des difficultés de parcage a fait hésiter Karl Jaquet.

Finalement, «il est apparu que les marchands avaient quand même fait de bonnes affaires et qu'ils voulaient revenir». Et, en novembre, la décision était prise: la foire aurait bien lieu.

Si la manifestation a déménagé, elle ne devrait pas déroger à sa ligne de conduite: «S'éloigner d'un choix de marchandises trop typiquement régionales» au profit d'une représentation de «toutes les spécialités de l'antiquité». /jmp



Par
Alexandre Caldara

Une poignée de personnes devant une grille. Il est 14 heures, hier, à Neuchâtel. Le Fun Park d'Expo.02 va bientôt ouvrir. Le soleil brille. Florian Schmidt, responsable du projet, s'empare d'un mégaphone et dicte les premières consignes aux invités, notamment habitants du quartier et étudiants des écoles voisines: «Vous pourrez tous tester les quatre manèges ouverts aujourd'hui. Deux consignes seulement. Les cardiaques ne doivent pas monter dans le TopSpin, et il faut mesurer plus d'1m40 pour embarquer dans le Shake & Roll.»

C'est parti; les invités sont répartis en quatre groupes. La grande roue ouvre la première. Les plus prudents s'y aventurent, les autres se ruent vers les sensations fortes. Mais il faudra attendre encore un peu, pour l'instant seule la grande roue fonctionne.

La douceur avant l'émotion

Les cabines se remplissent gentiment. Six personnes par cabine et les portes ne sont pas fermées, seul un portail empêche de passer par-dessus bord. Aujourd'hui, on n'a le droit à six tours et d'en haut, toute la géographie de la région prend un autre visage: «Tas vu comme les gens sont petits d'ici», s'exclame un homme. Un autre moins poétique: «On voit même la fumée sortir de Cottendart.» En bas, le Shake & Roll se met à tourner et emmène valser ses adeptes, la tête en haut,

Du panorama au grand frisson

Fun Park ■ Quelques invités ont testé quatre manèges du parc d'attractions d'Expo.02. Ils en ont pris plein les yeux

en bas et on les entend crier jusqu'au sommet de la grande roue à 60 mètres de haut.

De plus en plus de personnes arrivent (les organisateurs attendaient entre 300 et 500 invités), le Top Spin fonctionne à son tour, une bûche genre tapis volant, mais en plus violent, ça commence tout doucement, puis ça secoue dans tous les sens. En bas on discute stratégie, le manège comprend trois rangs: «Pour être à l'aise, mieux vaut se placer au centre et au deuxième rang», commente un adolescent.

«L'impression de crever»

Puis, clou de la journée, l'ouverture de la Power Tower. Les plus courageux s'harnachent, prennent leur place et descendent avec un brin d'anxiété, le gros harnais de sécurité sur eux, dans quelques secondes. c'est la chute libre.

Première réaction à chaud: «L'estomac y monte dans le cerveau, mais c'est quand même marquant», dit Thiffaine. «Quand on est là, on ne sait pas comment on va descendre, mais on n'a pas le temps d'y penser longtemps», déclare Damien. Pour d'autres, cela semble plus proche du calvaire: «On a l'impression que l'on va crever», glisse Vincent, encore un peu pâle.

En bas, plusieurs stratégies, ceux qui essaient de convaincre les copains: «En fait, c'est peinard, viens!» Ceux qui courent pour remonter et qui y sont allés au moins quatre fois. Ceux qui regardent mais qui pour rien au

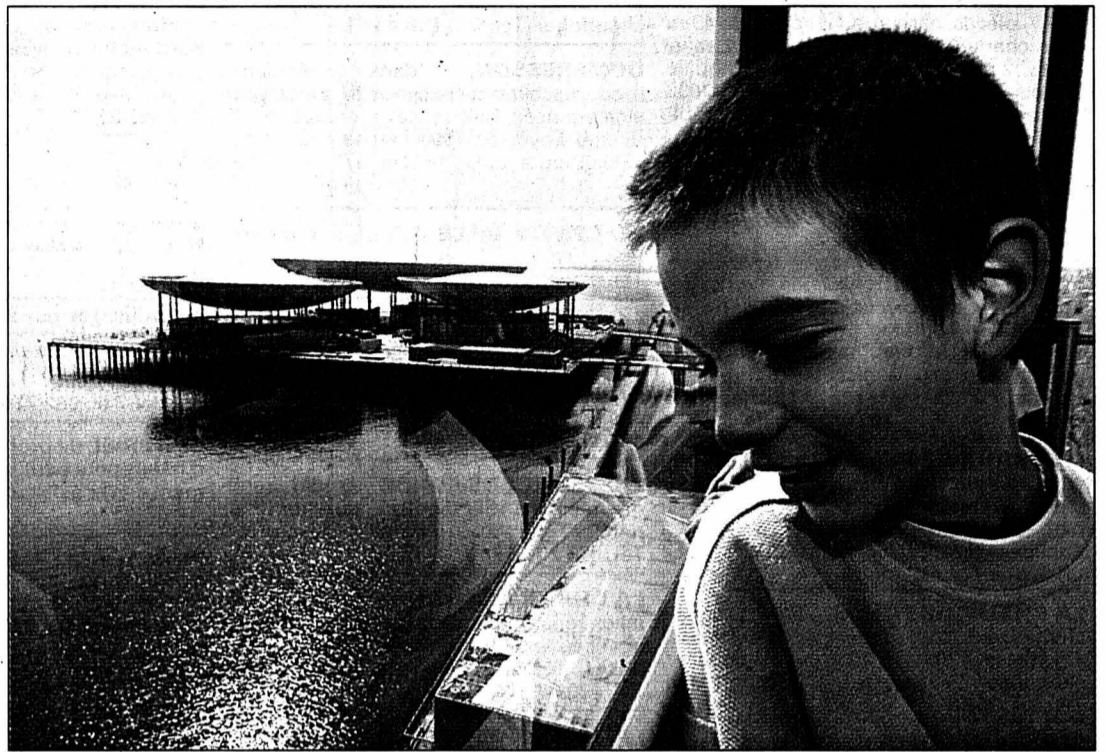

En haut de la grande roue, tout semble irréel.

PHOTO MARCHON

monde ne monteraient là-haut, à l'image de ce petit garçon qui lance à son grand-père: «T'es vraiment maso, toi.» Mais, en règle générale les uti-

lisateurs sont plutôt jeunes, dont un nombre impressionnant de filles.

Le Shake & Roll a lui aussi trouvé ses fans, certains en-

tament leur quatrième tour en s'exclamant: «Je me sens tellement bien, on se croirait à Europapark.» Et pourtant, on est bien à Neuchâtel. /ACA

Des cris et des moteurs

L'ouverture du Fun Park devait aussi servir à effectuer une série de test sonores. Mais, étonnamment la musique d'ambiance (qui sera la même sur

l'ensemble du parc d'attractions) n'était pas en service.

Dès lors, les contrôles effectués avec des sonomètres par quatre personnes semblaient surréalistes, une impression

qu'Antoine Grandjean, conseiller communal, directeur de la Police a tenu à pondérer: «Comme la musique sera centralisée, on pourra facilement baisser le volume. Ce qui nous intéresse aujourd'hui c'est le bruit des moteurs des manèges, ainsi que les cris des utilisateurs. En plus, des contrôles mobiles nous avons posé quatre sonomètres fixes, à la hauteur des écoles et des habitations voisines. Ces tests nous permettront de confirmer ou d'infirmar la possibilité pour le Fun Park d'ouvrir jusqu'à minuit, tout en baissant singulièrement le volume à 22 heures.»

Pour Florian Schmidt, responsable du projet Fun Park, si la musique n'était pas diffusée, hier, c'est en raison de problèmes techniques: «Il manque encore quelques haut-parleurs. Mais, rassurez-vous, la musique que nous diffuserons sera composée de bandes son de films qui ne comportent pas de basses.» /aca

HUMOUR

J'y vais, j'y vais pas. Impressionnant, tout de même cette Power Tower, en plus les témoignages en bas sont assez partagés. Il y a ceux qui ont adoré et ceux qui ont eu la peur de leur vie. Puis, tout à coup, j'me retrouve assis sur ce drôle de cerce en plastique, un gros truc jaune sur le bide, encerclé. Pas très esthétique, mais dans ces moments-là, tu préfères l'efficacité à la beauté.

fous, au moins je pourrai dire que je l'ai fait. Comme quand on était petit, sur les plongeoirs. Et, hop, c'est parti, ça grimpe, c'est vachement haut, les pieds se balancent dans le vide et dire que dans un moment, je ne comprendrai plus rien. Un instant tu te dis que c'est la métaphore du syndrome amoureux, ça monte tranquillement, puis ça se casse la gueule hyper vite et alors que tu pensais ne plus jamais t'en remettre, tu te rends compte que tu es bien vivant. Ouais bon, ça va, c'est bon. Oublie l'intellect, la descente tu vas la vivre avec les tripes. «TUUUUUUT», la sirène retentit. J'ferme les yeux. Erreur fatale, les sensations sont encore plus fortes. Puis tu redescends l'escalier, tu jettes un coup d'œil en haut et tu te dis que c'était quand même bon.

La Power Tower, c'est haut...

Un homme en vert vient vérifier que la ceinture tienne le coup. Pas le moment de se dégonfler... Pourtant j'ai encore envie de lui demander de me délivrer. Autour de moi, des mines pas tout fait rassurées. Bon, j'm'en

Alexandre Caldara

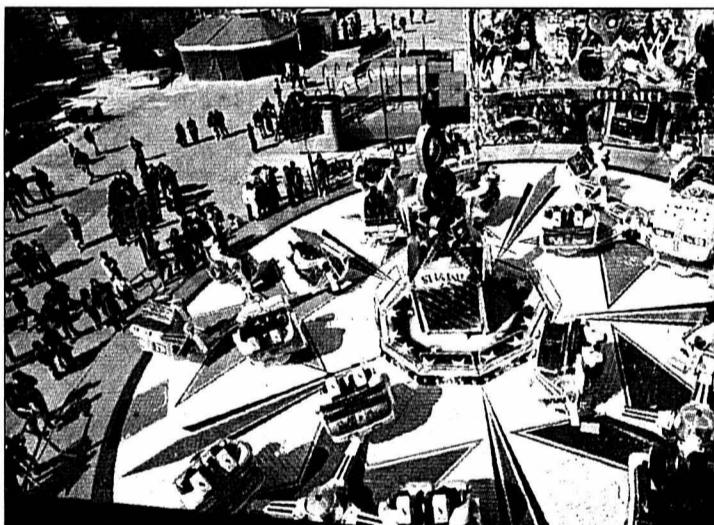

Le Shake & Roll impressionne que l'on soit en hauteur où à plat.

PHOTO MARCHON

LAVILLE PRATIQUE

URGENCES

- Police: 117
- Urgences-santé et ambulance: 144
- Feu: 118
- Intoxication: 01 251 51 51
- La Main tendue: 143
- Pharmacie de service: Bugnon, rue des Epancheurs, 8-20h (en dehors de ces heures, le n° 032 722 22 22 renseigne).
- Médecin de garde: 032 722 22 22. Dentiste de garde: 032 722 22 22. Permanence ophtalmique: 032 722 22 22. Hôpitaux: Cadolles (poli-clinique médicale et chirurgicale) 032 722 91 11, Pourtalès: (poli-clinique chirurgicale, pédiatrique et gynécologique) 032 727 11 11, Providence 032 720 31 11.
- Vétérinaire de garde: le tél. de votre vétérinaire renseigne.
- Violences: centre de consultations LAVI - aide aux victimes 032 889 66 49 ou 032 919 66 52 ou la main tendue (143) ou la police (117). S.O.S. rac-

ket-violence 079 270 92 06. Solidarité-femmes, 032 968 60 10.

PISCINES DU NID-DU-CRÔ

■Piscines du Nid-du-Crô: intérieure: lu-ve 8-22h, sa 8-21h, di 9-20h. Tél 032 721 48 48.

AGENDA

AUJOURD'HUI

■Théâtre A 20 heures, au collège de la Promenade: «Mornar», de Belma Redzic-Molinari, par l'association Kinimata.

DEMAIN

■Brocante De 14 à 21 heures, aux patinoires du Littoral: foire d'antiquités et de brocante.
■Théâtre A 20 heures, au collège de la Promenade: «Mornar», de Belma Redzic-Molinari, par l'association Kinimata.
■Astronomie A 20 heures, à l'Observatoire, rue de l'Observatoire 58: soirée d'observation. Se renseigner au 032 861 51 50.

CERCLE NATIONAL Dixième bourse aux monnaies

On n'y échappe pas: la dixième Bourse aux monnaies de Neuchâtel s'articulera autour du thème de l'euro. Organisée samedi de 9 heures à 12 heures et de 13h30 à 16h30 au Cercle national, elle proposera une exposition spéciale consacrée à la monnaie européenne, avec un concours à la clé. En outre, des euros en chocolat seront offerts à tous les visiteurs.

La manifestation comprendra également une animation jeunesse - avec possibilité de recevoir, sur un coup de dés, d'une à six pièces de monnaie. Elle permettra également d'acheter les derniers exemplaires de la médaille frappée l'an dernier à l'occasion des 25 ans de la Société neuchâteloise de numismatique, et qui a pour thème de l'avers la reproduction d'un denier du comte Louis.

Par ailleurs, les visiteurs pourront s'adresser à sept marchands pour acheter, vendre, échanger non seulement des monnaies, mais aussi, par exemple, des exemplaires de ce porte-monnaie électronique que peut devenir la carte plastique. /jmp

Rubrique ville de Neuchâtel

Tél. 723 53 20
Fax 723 53 09
e-mail: ville.neuchatel@lexpress.ch



Sept interventions

Entre mardi à 17 heures et hier à la même heure, le Service d'incendie et de secours (SIS) de Neuchâtel est intervenu à sept reprises, toutes avec ses ambulances, pour: un accident de la circulation où une voiture seule était en cause, mardi à 19h20, à Neuchâtel; un accident de sport (médicalisation par le Smur),

mardi à 20h05, au Landeron; un malaise (médicalisation par le Smur), mardi à 20h45, à Neuchâtel; une sortie sans transport, mardi à 21h05, à Neuchâtel; un malaise, hier à 5h35, à Colombier; une sortie sans transport, hier à 6h35, à Neuchâtel; une urgence pédiatrique (médicalisation par le Smur), hier à 14h15, à Boudry. /comm-réd

AVIS TARDIFS

la veille de parution jusqu'à 21 h
Remise des textes
Du lundi au vendredi, dès 17 heures, du lundi exclusivement, jusqu'à 17 heures
du vendredi et durant le week-end et jours fériés:

PUBLICITAS L'EXPRESS
tél. 032/729 42 42 tél. 032/723 53 01
fax. 032/729 42 43 fax. 032/723 53 09

Les textes de telles annonces ne peuvent être traités par la voie du courrier électronique (e-mail)

NOUVEAUX COURS DE SOPHROLOGIE: À PARTIR DU MARDI 16 AVRIL 2002

INTRODUCTION COURS POUR RETRAITÉS ENTRAÎNEMENTS PROGRESSIFS PENSÉE POSITIVE COURS POUR ENFANTS

Pour renseignements et inscription:

SOPHRO CENTRE
Av. de Bellevaux 18
2000 Neuchâtel
Tél. 032 841 21 61
Fax 032 841 60 61
028-349218



Immobilier à vendre



VILLA MITOYENNE, ouest de Neuchâtel, de 5 1/2 pièces, comprenant séjour de 43 m² avec cheminée, cuisine agencée, 2 salles d'eau, 2 places de parc. Cadre tranquille. Entrée en jouissance: printemps 2003. Ecrire sous chiffres M 028-347904 à Publicitas S.A., case postale 1536, 2001 Neuchâtel 1.

CRESSIER, ancienne maison familiale sur 3 niveaux avec dégagement. Tél. 032 751 31 91, midi et soir. 028-349400

LA CHAUX-DE-FONDS, de particulier, appartement 6 1/2 pièces, 176 m², centré, sur 1 niveau, 5 chambres, cheminée de salon, cuisine agencée habitable, 2 salles d'eau, parfait état. Prix à discuter. Ecrire sous chiffres O 028-349434 à Publicitas S.A., case postale 1536, 2001 Neuchâtel 1.

LA CHAUX-DE-FONDS, particulier vend villa, quartier Helvétie, 8 pièces, 3 salles d'eau, dépendances, garages et places de parc. Ecrire sous chiffres O 132-111608 à Publicitas S.A., case postale 2054, 2302 La Chaux-de-Fonds.

LA CHAUX-DE-FONDS, à côté du centre Numa-Droz, appartement avec cachet de 4 1/2 pièces, 130 m², 3 chambres à coucher, cheminée, poutres apparentes. Tél. 032 968 86 71, le soir. 132-111536

LES HAUTS-GENEVEYS, appartement de 4 pièces, avec cuisine agencée. Balcon, 2 salles d'eau, cave, galetas. 117 m², 1er étage. Fr. 295 000.-. Place de parc dans garage collectif. Place de parc extérieure. Tél. 079 481 70 18. 028-349509

NEUCHÂTEL, La Favarge, villa terrasse, 5 1/2 pièces, 163 m², cave, réduit, garage 28 m². Fr. 635 000.-. Tél. 079 649 09 82. 028-349466

NEUCHÂTEL, proche centre ville ouest, villa familiale 6 pièces + terrasse, proximité des écoles et transports, sur belle parcelle de 850 m², vue lac garage double + place de parc Fr. 660 000.-. Renseignements à Case postale 2048, 2001 Neuchâtel. 028-348536

SAULES, villa individuelle 7 pièces, jardin, terrasse, situation calme, garage. Tél. 078 671 91 95. 028-349112

VAL-DE-RUZ, SAULES, villa mitoyenne 6 1/2 pièces sur 3 étages. Sous-sol excavé, construction récente, 280 m² habitable, garage et place de parc. Fr. 550 000.-, à discuter. Tél. 032 853 63 21 ou 078 600 63 21. 028-349505

VILLAS CLÉS en main. Conception et construction avec des architectes neuchâtelois et des entreprises de la région. Choix important avec dossiers et maquettes à disposition. Tél. 032 913 77 77, 032 913 44 83, www.espace-et-habitat.ch 132-111622

Immobilier à louer



CHERCHE COLOCATRICE, dans 4 pièces, en forêt, motorisée conseillée, à 2 minutes des Cadolles. Fr. 700.-. début mai. Tél. 076 370 03 26 - 032 710 15 44. 028-349401

BEVAIX, à louer au sous-sol, garage-dépôt, environ 20 m². Mensuel Fr. 200.-. Tél. 021 803 07 86. 022-386234

COFFRANE, joli petit studio mansardé, WC-douche, cuisine agencée. Libre tout de suite. Fr. 450.-, charges comprises. Tél. 079 301 23 73. 028-349176

CRESSIER, studio rustique, calme, tout confort. Tél. 079 346 44 00. 028-349526

CUDREFIN, appartement 2 pièces, cuisine vitrocéramique, avec grande terrasse, jardin à disposition, cave, place de parc. Fr. 760.-, charges comprises. Tout de suite. Tél. 079 299 21 47. 028-349443

CUDREFIN, studio dans villa jumelée, Fr. 470.-, charges comprises (électricité et chauffage). Tél. 079 698 46 01. 017-563403

DOMBRESSON, dans résidence moderne, beau et spacieux 2 1/2 pièces, cuisine agencée, balcon, cave, garage individuelle. Loyer Fr. 750.- + charges. Libre 1.05.02 ou à convenir. Tél. 079 406 17 41. 028-349110

AU CENTRE VILLE, petit studio. 1er mai. Fr. 495.- charges comprises. Tél. 078 711 47 17. 028-349398

LE LOCLE, grand appartement 3 1/2 pièces, cuisine agencée, balcon, cave, chauffage personnalisé, dès Fr. 690.- + charges; 2 1/2 pièces, cuisine agencée, balcon, cave, dès Fr. 390.- + charges. Tél. 032 931 14 23 ou Tél. 0033 608 82 84 91. 132-111019

LA CHAUX-DE-FONDS, studio semi-meublé dans villa familiale, quartier Charrière. Fr. 400.- charges comprises. Tél. 079 209 69 13. 132-111822

LA CHAUX-DE-FONDS, pour fin avril ou à convenir, joli 2 pièces, cuisine habitable agencée. Loyer Fr. 760.-, charges comprises. Possibilité de subvention. Tél. 079 663 34 18. 132-111641

LA CHAUX-DE-FONDS, Croix-Fédérale 40, rez, 2 1/2 pièces, cuisine agencée + terrasse. Fr. 700.-. Pour fin avril ou à convenir. Tél. 079 543 29 83. 132-111851

LA CHAUX-DE-FONDS, Biaufond 7, directement du propriétaire, grand appartement de 106m², 4 1/2 pièces, cuisine agencée ouverte sur un grand salon avec cheminée, 2 salles d'eau avec WC, réduit, balcon, cave, buanderie, possibilité d'avoir un garage. Loyer Fr. 1230.- + Fr. 170.- charges. Pour le 1^{er} juillet 2002. Pour tous renseignements Tél. 032 968 35 30, aux heures de bureau. 132-111852

LES BRENETS, appartement de 4 pièces, cuisine agencée, terrasse, bien centré. Tél. 032 936 12 60. 132-111828

PESEUX, rue Rugin 2a, place de parc dans garage collectif. Fr. 100.-. Libre tout de suite. Tél. 079 240 63 55. 028-349300

Immobilier demandes d'achat



AUVERNIER, couple suisse, retraité, cherche à acheter ou à louer, appartement 2 à 3 pièces, avec vue sur le lac. Tél. 032 397 20 27 / 032 731 74 46 028-349503

CHERCHONS à prendre en mandat villas individuelles et immeubles locatifs pour nos clients. Ecrire sous chiffre Y 132-111785 à Publicitas S.A., case postale 2054, 2302 La Chaux-de-Fonds. 028-349441

Immobilier demandes de location



CHERCHE beau 3-4 pièces, charme, calme, verdure ou vue, Neuchâtel ou proche, tout de suite, max: Fr. 1300.-, charges comprises. Tél. 079 704 33 32. 028-348387

JH cherche studio/chambre ou appartement à partager. Neuchâtel et environs. Tél. 078 847 75 57. 028-349486

A vendre



MAGNIFIQUE MOBILHOME tout confort. Situé au Camping de Sugiez, au bord du lac de Morat. Endroit agréable et très tranquille. Fr. 39 000.- y compris taxe payée jusqu'à fin 2002. Tél. 032 730 32 06 - 079 663 33 71. 028-349463

POUR AGENT de sécurité, gilet pare-balles de très bonne qualité. Fr. 750.-. Tél. 079 663 34 18. 132-111643

LIQUIDATION APPARTEMENT: meubles, machine à laver, tableaux, bibelots anciens. Samedi 6.04, 9h-12h ou rendez-vous. Tél. 032 913 29 34. 132-111444

LIT BICO 200 x 100, à l'état de neuf. Valeur Fr. 2200.-, cédé Fr. 500.-. Cause double emploi. Tél. 032 724 22 92. 028-349458

MATÉRIEL de présentation et suspension d'habits pour boutique ou magasin de vêtements. Prix à discuter. Tél. 032 842 41 78. 028-349065

PIANO DROIT PLEYEL, brun avec chaise, excellent état. Tél. 079 240 33 13. 028-349494

2 VÉLOS de randonnée, homme et femme, état de neuf + 1 dito VTT. Bas prix. Tél. 032 968 12 59, le soir. 132-111824

Rencontres



DAME VEUVE la septantaine, bonne présentation, de langue française, rencontrerait avec joie pour rompre sa lourde solitude, Monsieur, pour une relation amicale et un partage des bons moments encore possible de nos vies. Ecrire sous chiffres O 028-349432 à Publicitas S.A., case postale 1536, 2001 Neuchâtel 1. 132-111823

ÉCOUTEZ 350 femmes/hommes disponibles: Tél. 021 683 80 71 / www.oiseaurare.ch 022-392248

Demandes d'emploi



RÉPARATION petites machines électriques et mécaniques. Tél. 079 375 85 15. 028-346949

JE NETTOIE appartements après déménagements, débarras. Tél. 079 414 95 93. 028-336716

JE RECHERCHE UN POSTE à responsabilités à 50% dans le secteur commercial. Mon profil: CFC de commerce + formation supérieure en gestion d'entreprise, 6 ans d'expérience professionnelle nationale + internationale, anglais courant. Tél. 079 243 40 78. 028-349441

JEUNE FILLE avec CFC d'employée de commerce, rentrant d'Angleterre, cherche emploi. Tél. 078 803 93 00. 132-111707

Offres d'emploi



CHERCHE DAME pour seconder maman, à Cortaillod avec problème d'ouïe, dans ses activités journalières, le matin et éventuellement la nuit. Horaire à discuter. Tél. 079 471 33 50, le soir. 028-349446

CHERCHE MAMAN pour garder deux garçons de 4 et 2 ans, à son ou à notre domicile, région Val-de-Ruz. Prix à discuter. Tél. 076 560 71 71. 028-349470

LIVRAISONS: Important magasin d'alimentation cherche, de suite, personne (homme ou femme) pour livraisons. Tél. 032 968 58 88. 132-111821

URGENT, CHERCHE TOUT DE SUITE, jeune fille au pair, pour s'occuper de 3 garçons à Bevaix. Tél. 032 846 30 55. 028-349461

Véhicules d'occasion



A BON PRIX, achète tous véhicules, état indifférent. Tél. 079 606 09 55. 028-349485

ACHAT MOTO Yamaha 125 TDR et scooter 50, récent. Tél. 078 788 71 21. 132-111393

ACHÈTE À BON PRIX tous véhicules, même récent ou fort km. Paiement cash. Tél. 079 200 91 77. 028-349522

GOLF TDI, 1996, à vendre. Prix à discuter. Tél. 032 853 64 63. 028-349493

MERCEDES 500 E, jantes alu, 92, toutes options. Fr. 20 000.-. Tél. 079 397 59 65. 132-111781

NISSAN MICRA 1.2 «Fashion», 5 portes, blanche, expertisée, impeccable, Fr. 3800.-. Tél. 079 301 38 82. 132-111823

OPEL CALIBRA, 145 000 km, kit carrosserie + divers. Tél. 079 663 34 65. 028-349179

PEUGEOT 306 GTI 6, 99, 61 000 km, rouge Lucifer, intérieur cuir, boîte 6 vitesses, toutes options. Fr. 17 000.-. Tél. 079 359 65 48. 028-349422

PUNTO GT jaune, 1999, 34 000 km, 132 CV, jantes alu, climatisation, ABS, spoiler, vitres teintées électriques, expertisée. Fr. 16 000.-. Tél. 079 285 03 76. 132-111823

SEAT IBIZA 1.8 GLXI, gris métallisé, 62 300 km, 04.94, très bon état. Fr. 6600.- à discuter. Tél. 078 611 09 98. 132-111836

VW GOLF 1600, à vendre, 140 000 km, 1989, peu de frais expertise. Fr. 1200.-. Tél. 032 753 04 41, dès 13 heures. 028-349442

Divers



ÇA DÉMÉNAGE SERVICES. Déménagement, Garde-meubles, Débarras. Tél. 079 204 27 23. www.cademénage.ch 028-342782

DÉMÉNAGEMENTS, transports et livraisons avec mon bus. Tél. 079 471 52 63. 028-346761

AGENCE D'INVESTIGATION OSS: Détective, recherche, protection, accompagnement de personnes, sécurité. Tél. 032 841 57 50, mail: oss.fa@bluewin.ch 028-348612

ATELIER DE THÉÂTRE propose cours pour tous. Tél. 079 685 87 22. 028-349405

BLEU DÉMÉNAGEMENTS, expérience, travail soigné. Tél. 079 420 26 23. 028-346284

CARTOMANCIENNE, sur rendez-vous. Tél. 032 846 21 23 - 078 771 35 09. 028-349489

LA SAGNE, Assemblée générale. Fonds des Anciens bourgeois: vendredi 5 avril. Fonds des Nouveaux bourgeois: samedi 6 avril. Restaurant de la Croix-Blanche de 10 à 12 heures + 14 à 16 heures. Distribution du dividende de Fr. 3.-. 132-111782

MARCHÉ AUX PUCES, samedi de 9-17 h., rue Jaquet-Droz 23, Halle aux Enchères, La Chaux-de-Fonds. Tél. 079 428 48 68. 132-111651

SANTÉ-HABITAT, trouble du sommeil, stress, fatigue, etc. Résultats par la géobiologie. J. Mathey. Tél. 032 731 22 54. 028-346869

AVIS DIVERS

Incredible super offer
sur lave-linge, sèche-linge, cuisinière, etc.
Et jusqu'à 40% sur frigos
Congélateurs de grandes marques.
Livraison, installation, gratuites.
ELECTRO-SERVICE
E. BERGER Tél. (032) 855 13 33 028-337748

Print & Interactive
Media Management
Haute Ecole Spécialisée de Suisse Occidentale
Ecole d'ingénieurs du Canton de Vaud
COMEM - EIVD
Rue de Genève 55
Case postale 59
1000 Lausanne 20
COMMUNICATION ENGINEERING MANAGEMENT
T : 021 316 98 11
F : 021 626 04 67
M : comem@ivd.ch
W : www.comem.ch

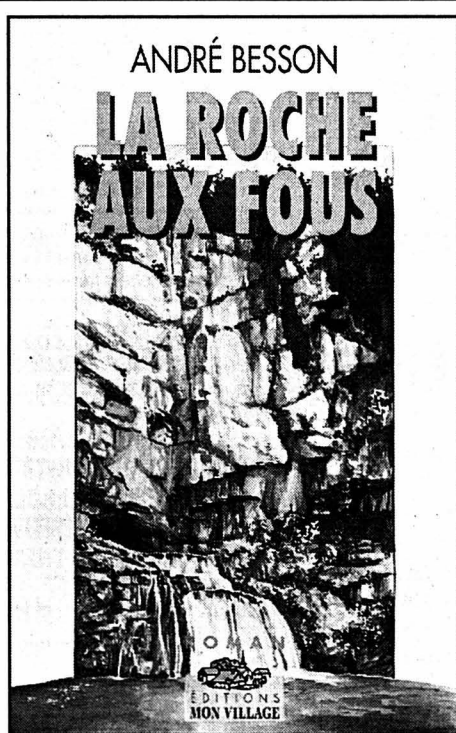

Il appela le directeur du «Comtois républicain» et lui présenta ses excuses en ne lui cachant pas qu'il était lui-même très inquiet de la disparition inexplicable de Mademoiselle Bertholet. Il lui promit de le tenir au courant, à titre personnel, de l'évolution de cette nouvelle affaire.

Pascal se rendit ensuite, à bord de la voiture routière de la brigade, au domicile de son amie dont il possédait un double des clés. Il pénétra ainsi facilement à l'intérieur de la maison et en explora toutes les pièces. Il espérait un instant que la veille avant de partir, Nadine avait laissé un mot sur son bureau pour signaler en quel endroit elle se rendait. Il ne trouva aucun écrit. Le répondeur ne lui fournit pas non plus d'indication. La bande n'avait enregistré depuis la veille que les messages anodins reçus habituellement par la «localière».

En repartant, l'adjudant s'arrêta chez un proche voisin de Nadine, lequel était parfaitement au courant des relations qu'il entretenait avec la jeune femme. – Si Mademoiselle Bertholet revient cet après-midi, soyez aimable de lui dire d'appeler aussitôt la gendarmerie, demanda-t-il à cette personne. – Le rédacteur du journal m'a déjà téléphoné ce matin à son sujet, fit l'autre. Je lui ai dit que je ne l'avais pas revue depuis hier. Il a eu l'air inquiet. Moi aussi, d'ailleurs. D'habitude, lorsqu'elle s'absente plusieurs jours, elle m'en informe toujours afin que je donne à manger à ses chats. Cette fois, elle ne m'a rien dit... Faudrait pas qu'il lui soit arrivé quelque chose de grave... Avec toutes ces disparitions, on se demande dans quel monde on vit, à présent? Pascal Auffray ne répondit au bonhomme que d'un geste évasif. Pressé,

il remonta dans sa voiture de fonction et, par la petite rue des bords de Loue, s'éloigna en direction du centre-ville.

CHAPITRE II

– Mon Dieu! Qu'est-ce qu'il a encore fait? Le père de Joël Toubier accueillit le chef de la brigade de gendarmerie par ces mots lorsqu'il se présenta à son domicile en demandant à parler à son fils. – Et ma femme est absente! se lamenta le commerçant. Elle est partie ce matin pour passer la journée chez sa sœur, à Pontarlier...

Editeur:
Fabien Wolfrath
Directeur des rédactions
et rédacteur en chef:
Mario Sessa

Tirage contrôlé: 28.516 exemplaires
(REMP, juin 2001)
Lecteurs 64.000 (Mach Basic 2001)

RÉCEPTION:

4, rue Saint-Maurice, 2001 Neuchâtel
Tél. 032 723 53 00

Ouverture: du lundi au vendredi,
de 8 h à 12 h et de 13 h 30 à 18 h
(vendredi: 17 h).

Nos bureaux peuvent être atteints
par téléphone de 7 h 50 à 12 h
et de 13 h 55 à 18 h.
En dehors de ces heures, une permanence
est ouverte du dimanche au vendredi
de 18 h à 24 h.

ABONNEMENTS / DIFFUSION:

4, rue Saint-Maurice, 2001 Neuchâtel
Tél. 032 723 53 90

Fax 032 723 53 99

Adresse E-mail: diffusion@lexpress.ch

Tarifs pour la Suisse

3 mois 6 mois 12 mois

Fr. 85.- Fr. 160.- Fr. 301.-

Y compris 2,4% taxe TVA.

Souscription par téléphone, par bulletin
d'abonnement ou à notre réception,
rue Saint-Maurice.

CHANGEMENTS D'ADRESSE

Les ordres de changement d'adresse,
pour une durée de 6 jours ouvrables,
au minimum, doivent parvenir par écrit
cinq jours ouvrables à l'avance.
Les frais seront facturés avec le
renouvellement de l'abonnement.

PUBLICITÉ

Régie des annonces: Publicitas SA
4, rue Saint-Maurice, 2001 Neuchâtel

Tél. 032 729 42 42

Fax 032 729 42 43

Délais: 2 jours avant la parution à 12 h,
édition du lundi: jeudi à 12 h.

Avis mortuaires, naissances et tardifs:
la veille jusqu'à 21 h.

Le courrier concernant cet avis est à
déposer rue de la Pierre-à-Mazel 39
en dehors des heures d'ouverture
de la réception.

Couleurs: 4 jours ouvrables, 8 h.

903240



La base du succès
pour votre annonce!
L'EXPRESS L'impartial "Quotidien Jurassien" JOURNAL

La célèbre voyante
Mary-Lyne
de retour en Suisse au
0901 55 15 15
Affaires et sentiments,
français/italien/
espagnol.
C.P. 208 1200 7 j/7,
24 h/24 Fr. 2.50/min. 018.000276

LUCAS

Médium depuis
20 ans. Spécialiste
du tarot de l'amour
0901 222 616
Fr. 2.50/min 7/7 j,
8 h 30 - 0 h 30
sdivia@aol.com 018.000276

5 avril 1982 - 5 avril 2002

Pour fêter ses 20 ans d'existence,
l'Etude Oesch et Jacot au Loclé
fermera ses deux bureaux
(France 11 et Grand-Rue 16)
l'après-midi du jeudi 4 avril
et le vendredi 5 avril
toute la journée

132-111765/200

**Nouveau!**
45+ Footing

Cette annonce s'adresse à toutes celles
et ceux qui ont plus de 45 ans.

Avec le «Programme 45+», le Service des Sports de la Ville de Neuchâtel offre
l'opportunité à celles et à ceux qui ont cessé la pratique d'un sport, ou qui n'en
ont jamais fait, de se mettre en mouvement et de construire leur capital-santé
pour la deuxième partie de leur vie.



Aujourd'hui, le Service des Sports invente «45+
Footing», un cours de course à pied, niveau
débutant, qui s'adresse aux personnes désirant se
mobiliser et rompre avec leur sédentarité.

Pour en connaître davantage sur notre «Programme
45+», nos horaires et nos nombreux autres cours,
appelez-nous au 032 723 09 40. A l'exception de «45+
Footing» (15 avril), notre nouvelle session de cours
débutera le 2 avril prochain.



SERVICE DES SPORTS

Nous nous engageons pour le sport

028-348984

Une piqûre aux grands effets:
Donnez de votre sang



- En page d'accueil, un nouveau sondage toutes les semaines.
- Une question, un choix multiple de réponses.
- Votez et consultez les résultats.
- Archives et listes détaillées des votes par sexes et tranches d'âge.
- Votre avis est intéressant, exprimez-le!

www.lexpress.ch

Le chef claque la porte

Val-de-Travers ■ *Le responsable du service de l'ambulance démissionne. Second départ en moins d'une année*

Par
Mariano De Cristofano

Le Service de l'ambulance du Val-de-Travers et environs n'aura bientôt plus de responsable. En poste depuis neuf mois à peine, Andy Willener, 25 ans, jette l'éponge. C'est la deuxième démission à la tête des ambulances en une année. Bâtitteur du service sur le terrain, Jean-Claude Jampen avait claqué la porte, après quinze ans de fidélité.

Andy Willener s'est décidé à démissionner après mûre réflexion. «On m'a donné un nouveau mandat que je ne pouvais accepter en tant que professionnel.» Soumis au secret de fonction, le futur ex-responsable n'en dira pas plus. Le service vallonnien dépend de la section Val-de-Travers de la Croix-Rouge suisse, dont le comité directeur est présidé par Edouard Vlajkovic. Nous n'avons pu joindre le Dr Vlajkovic, en vacances à l'étranger.

Andy Willener devrait encore tenir les rênes du service vallonnien jusqu'au début du mois de mai. Et ensuite? Serait-il prêt à revenir sur sa décision? «Je ne suis pas prêt à rester. On m'a lessivé en neuf mois. Pour moi, c'est fini», lâche le jeune homme. Le départ d'Andy Willener pourrait provoquer – le conditionnel est de mise – la démission d'autres ambulanciers pro-

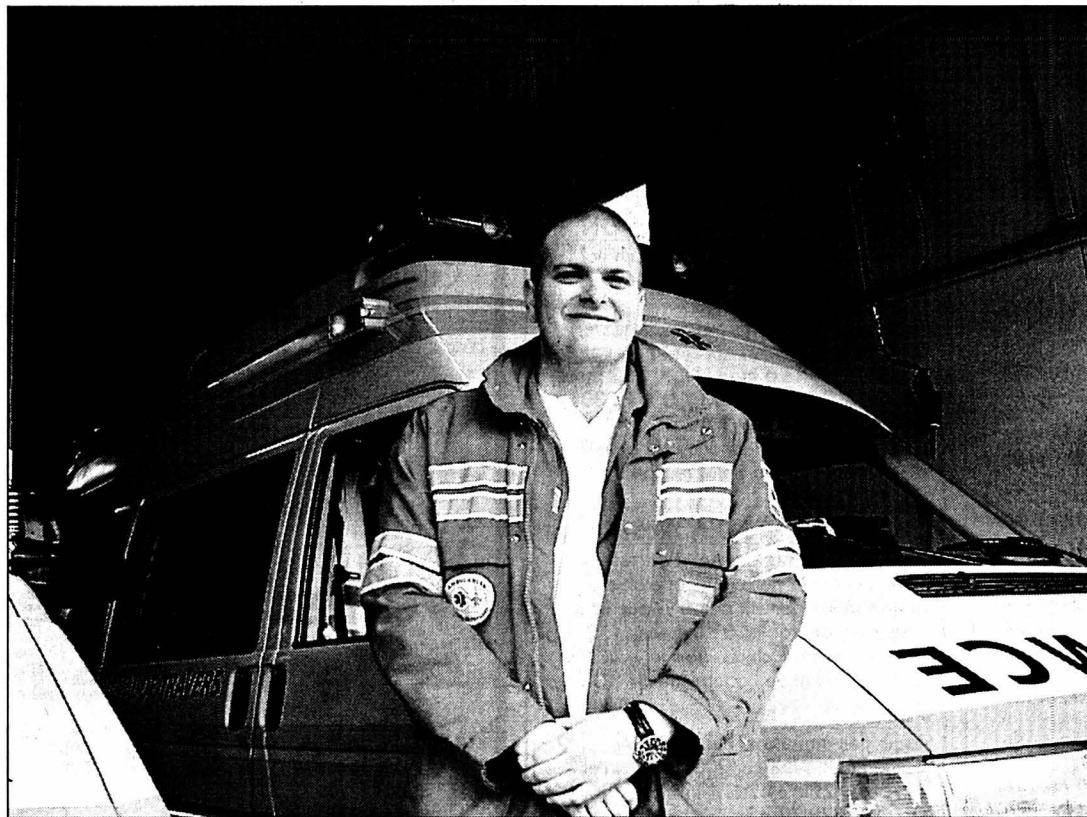

Andy Willener: «Je ne suis pas prêt à rester. On m'a lessivé en neuf mois».

PHOTO A-DE CRISTOFANO

fessionnels vallonniers, avec le risque que le service ne puisse plus assumer sa mission. Nous n'en sommes toutefois pas encore là.

Problème d'effectif

Un problème d'effectif – amenant les ambulanciers professionnels du service vallonnien à effectuer de nom-

breuses heures supplémentaires – serait, en partie pour le moins, à l'origine des deux démissions successives. Lors de nos précédents entretiens avec Andy Willener, celui-ci n'avait pas caché que le maintien, voire l'étoffement de l'effectif des professionnels au sein du service vallonnien, était pour lui un challenge, dans un marché de l'emploi asséché suite à une modification importante du cursus de formation.

Rappelons que le Service de l'ambulance du Val-de-Travers et environs, semi-professionnalisé voici quelques années, comprend en son sein six professionnels, appuyés par une poignée de bénévoles, en soirée et le week-end notamment. L'exploitation du service est financée par les onze communes du district, et celle de

Brot-Dessous, à raison de 19 francs par an et par habitant.

C'est là que le bât blesse, semble-t-il. Il est évident que l'engagement d'un ou de plusieurs professionnels au Vallon – comme la professionnalisation complète du service – provoquerait une augmentation de la facture pour les communes.

Quel avenir?

Quel est l'avenir du service vallonnien? Un nouveau responsable pourra-t-il être trouvé? Va-t-on privilégier le recrutement interne ou le recrutement externe? Des questions qui ne manqueront pas de trouver des réponses d'ici quelques jours. Mais il semble difficile de maintenir un service vallonnien sans une hausse des coûts. A moins de réduire les prestations! /MDC

Obligation légale

Les communes ont l'obligation légale d'assurer un service d'ambulance répondant à des critères précis. Le Val-de-Ruz vient d'en faire l'expérience. Le service vaudruzien, basé sur le bénévolat, va disparaître à la fin de cette année. C'est le SIS de

Neuchâtel qui prendra le relais. Il en coûtera, dès lors, 25 francs par an et par habitant, contre trois francs actuellement. Avec son coût de 19 francs par an et par habitant, le service vallonnien est plus de 25% meilleur marché que le service vaudruzien. /mdc

Chaleur des bénévoles reconnue

Val-de-Ruz ■ *Le Lions club soutient le Chariot magique*

Le Chariot magique séduit décidément le Lions club. Après avoir reçu un don à Neuchâtel, cette association vient de recueillir les faveurs du club-service du Val-de-Ruz.

Réuni mardi soir à Malvillers, ce dernier a opté pour le versement de 3000 francs pour permettre à ces bénévoles d'apporter un peu de gaieté aux enfants hospitalisés. Cet argent provient intégralement de la vente de bougies de Noël achetées aux Perce-Neige. Le Chariot ma-

gique entend ainsi développer un autre type de relation entre le personnel soignant et les enfants qui doivent passer par les affres d'une hospitalisation. Un moment passé à jouer avec les petits patients et un peu de chaleur humaine rendent ainsi le cadre hospitalier moins austère et moins effrayant. Actif dans plusieurs établissements du canton et d'ailleurs, le Chariot magique voit ainsi son activité reconnue par le Lions club et les autres donateurs. /phc

Une aquarelliste entre deux pays

Valangin ■ *Nouvelle expo à la galerie de La Tourelle*

La galerie du Moulin de La Tourelle de Valangin continue d'ouvrir ses portes à la peinture, la sculpture et la photographie, selon un rythme cependant moins soutenu que précédemment.

Dès samedi, c'est Paulette Liniger qui y exposera ses aquarelles. Peintre d'origine hollandaise, formée à Rotterdam, puis à Neuchâtel dès 1960, l'artiste trouve son inspiration aussi bien dans les brumes humides des plats pays que dans les lacs de notre région. Elle puise son inspiration

dans la nature et, comme une poétesse chinoise, transforme les éléments en conjuguant paysages sauvages, collines jurassiennes, animaux et végétaux. Son œuvre, explorant toutes les richesses de l'aquarelle, est à voir jusqu'au 5 mai prochain. Le vernissage aura lieu samedi à 17 heures, en présence de l'artiste, avec une performance musicale de Roberto Gobessi. La galerie est ouverte du mercredi au dimanche de 15h à 19 heures, ou sur rendez-vous au tél. 032 857 24 33. /amo

Regard sur soi

Le Louverain ■ *Sophrologie au menu de deux camps*

Le centre du Louverain, au-dessus des Geneveys-sur-Coffrane, est placé, depuis quelques jours, sous le signe de la sophrologie. Particularité à signaler: la matière enseignée s'adresse à tous les âges.

Après un week-end pascal, qui accueillit 35 jeunes, âgés de 18 à 22 ans, sous le titre «Etre un ami pour soi», le centre héberge actuellement 45 adolescents, âgés de 14 à 18 ans, venus s'informer sur le thème de l'intelligence émotionnelle. La montée de la violence chez les

plus jeunes renforce la nécessité de faire découvrir à chacun ses valeurs, ses qualités propres, la confiance en soi et le sens des responsabilités.

Ces séjours trouveront ensuite un prolongement bienvenu à Neuchâtel, à la Cité universitaire, où une journée de sophrologie est organisée le 27 avril. Divers conférenciers de renom sont attendus par plus de 200 participants. Les exposés auront lieu en français et en allemand, dans des locaux séparés. /comm

LA RÉGION PRATIQUE

URGENCES

- Police 117.
- Urgences-santé-ambulance 144.
- Feu 118.
- Intoxication 01 251 51 51.
- VAL-DE-RUZ
Médecin de garde: cabinet groupe, Fontainemelon, 032 853 49 53, jusqu'au 5.4.
- Pharmacie de service: Piergiorgio, Fontainemelon, 032 853 22 56, jusqu'au 5.4. Hors des heures d'ouverture, le poste de police (032 888 90 00) renseigne. Dentiste de garde: 032 722 22 22. Hôpital de Landeyeux: 032 854 45 45.
- Consultations des nourrissons: Cernier, rue Henri-Calamé 8, 2e et 4e jeudi du mois de 14h à 16h et le 1er jeudi du mois de 10h30 à 11h30. Les Geneveys-sur-Coffrane, Maison de Commune, 1er et 3e mardi du mois de 14h à 15h30.
- VAL-DE-TRAVERS
■ Médecin de garde: 032 888 90 00.

- Pharmacie de service: 032 888 90 00.
- Hôpital et maternité, Couvet: 032 864 64 64. Permanence médicale: votre médecin habituel. Dentiste de garde: 032 722 22 22 à Neuchâtel ou 032 913 10 17 à La Chaux-de-Fonds. Sage-femme: 032 863 17 27. Foyer d'accueil L'Etoile: 032 863 21 91.

BIBLIOTHÈQUES

- VAL-DE-RUZ
Fontainemelon: bibliothèque communale de Fontainemelon: lu 19-21h, je 13h30-15h30. Bibliothèque des jeunes: lu/je 15-17h30. Ludothèque de La Colombine: lu/je 15-17h30, sa10-12h. Les Geneveys-sur-Coffrane: bibliothèque communale, je 19-20h. Bibliothèque des jeunes, je 15h30-17h.
- VAL-DE-TRAVERS
Couvet: bibliothèque communale: lu 17-19h, me 15-17h, ve 14-16h. Ludothèque: lu/je 17-18h30. Fleurier: bibliothèque communale: lu/ma 17-20h, je 15-18h.

AVIS DIVERS

Perdez d'abord **10 kg en 35 Jours**

et apprenez ensuite à rester mince sans vous priver.



NEUCHÂTEL
032 725 37 07

BIENNE
032 323 50 07

Première consultation gratuite sans engagement

028-349462/DUO

HYGIAP Le spécialiste de l'amaigrissement rapide, sans carence

VACANCES ET VOYAGES

Forfait 1 jour

EUROPA-PARK



Départ: Lausanne, gare, Yverdon, gare, Neuchâtel, gare, Bienne, ciné Palace
Prix: Jusqu'à 4 ans fr. 30.-, de 4 à 16 ans fr. 69.- et adultes fr. 75.- (entrée et voyage en PostCar aux couleurs d'Europa-Park)

Nos prochains départs:

- 23, 29 mars
- 1, 5, 9, 13, 18, 24, 27 avril
- 4, 11, 17, 26 mai
- 8, 18 juin
- 6, 8, 10, 15, 20, 22, 24, 31 juillet
- 1, 6, 8, 12, 17, 20, 24, 30 août
- 1, 14, 16, 28 septembre
- 4, 9, 12, 16, 18, 22, 26 octobre
- 1, 3 novembre

Départ de Chaux-de-Fonds et du Locle, veuillez nous consulter.

Réservations et informations: 0900 301 301 (64 cts/min)
Lu au sam 6 h à 20 h, dim 8 h à 20 h

Car postal LAPOSTE

Cliquez sur :
jeux

Chaque semaine des prix à gagner.

L'EXPRESS

www.lexpress.ch

Premier concert de Bérojazz 2002

Saint-Aubin ■ Sept musiciens par-delà le Röstigraben

Les Traditional jazz birds se produiront à la grande salle de spectacle du port de Saint-Aubin, ce soir, à 20 heures. Il s'agira du premier des neuf concerts programmés par le Jazz club de la Béroche pour la saison 2002.

Les Traditional jazz birds sont Hubert Mougin (piano), Heinz Lehmann (guitare), Claude Despland (contrebasse) et Denis Roethlisberger (batterie), Mario Schneeberger (saxophone alto), Beat «Pepsu» Kuhn (trombone), et Walter Schafroth (clarinette).

Un enrichissant rideau de röstis unit la section mélodique suisse romande à la section rythmique suisse alémanique, générant, selon les organisateurs, «une substance chimique positive dès le début

entre ces routiniers du jazz, disposant d'une répertoire incroyablement vaste». L'ensemble n'a pas été fondé ou officiellement créé, mais s'est formé naturellement au gré des rencontres. Chacun de ces sept «oiseaux du jazz traditionnel» a une grande expérience dans le monde du jazz, de 20 à 30 ans pour certains d'entre eux.

Du nouveau sur la scène

Pour sa onzième année d'activité, le Jazz club de la Béroche a mis sur place une série de neuf concerts de jazz traditionnel. Cinq formations n'ont encore jamais foulé la scène de Bérojazz et, nouveauté de la saison, un groupe de negro spiritual se produira au mois de décembre. /cpa

ENBREF

SAINT-AUBIN-SAUGES ■ Exposition à la galerie du Bac. L'artiste canadien Jean Devost présente une rétrospective de ses œuvres à la galerie du Bac, à la rue de Fin-de-Praz 22, à Saint-Aubin, du 6 au 21 avril. Avec «Voyage au bout de la vie», l'artiste jette un regard vers l'extérieur. Il met l'accent sur le creux et la saillie, sur la souffrance et l'indifférence, sur les directions que prennent nos émotions. Avec «Droit de retour...», son regard est intérieur. L'artiste table sur le détachement, le dépouillement, symbolisé par la rencontre de l'homme et de l'oiseau. Qu'il exécute ses tableaux à l'aquarelle, à l'acrylique ou à l'huile, Jean Devost réalise ses compositions avec une économie de moyens au niveau de la couleur, du décor, voire du traitement. Le vernissage aura lieu samedi, dès 16 heures.

La galerie est ouverte du mercredi au dimanche, de 14h à 18h, ou sur rendez-vous (tél. 032 835 30 03). /comm-chm

LA NEUVEVILLE ■ Exposition à la galerie Faucon. Enfant du Plateau de Diesse, l'artiste peintre Claude Racine, qui expose ses œuvres à la galerie Faucon, à la Grand-Rue 23, à La Neuveville, jusqu'au 28 avril, a grandi au milieu de ce paysage particulier, au sein de cette nature foisonnante, ivre de la liberté que lui offraient bois et forêts. C'est auprès de Coghuf, artiste peintre et verrier bâlois qui vécut à Muriaux, que Claude Racine s'est initié au langage de la peinture abstraite. Le vernissage aura lieu samedi, dès 16 heures. La galerie est ouverte vendredi, samedi et dimanche, de 10h à 12h et de 14h à 17h, ou sur demande, au tél. 032 315 26 69. /comm-chm

Le guichet était encore ouvert

Chambrelieu ■ L'Association pour le maintien des services publics actuels vient d'envoyer, par poste, sa pétition

Par
Christiane Meroni

Munie de quelque 1655 signatures, la pétition lancée par l'Association pour le maintien des services publics actuels (Ampac) a été envoyée hier, par poste, via les directions d'arrondissement et de secteur de La Poste et des CFF.

Dans une lettre jointe à l'envoi, les pétitionnaires demandent aux deux responsables régionaux, Frédéric Jeanneret et Eric Volery, de surseoir à leur décision de fermeture et de mettre en place une structure durable pour le maintien, voire le développement de leur service public à Chambrelieu.

Une copie de la missive a également été envoyée au Conseil fédéral, au Conseil d'Etat, aux directeurs de La Poste, Ulrich Gygi, et des CFF, Benedikt Weibel, ainsi qu'au Conseil communal de Rochefort. «Pour qu'à leur niveau, relève Laurent Debrot, président de l'Ampac, ils se souviennent de leur engagement politique au service de la population, même s'il s'oppose parfois à certains principes économiques!»

Solidarité et inquiétude

Lancée en mars dernier, la récolte de signatures a véritablement battu son plein. Il est vrai que l'avenir de ces deux services publics, regroupés sur un seul site, la gare de Chambrelieu, est plutôt sombre. «Les toucher, c'est mettre en péril toute une identité. Le succès inattendu de notre pétition montre cette volonté de survie de quasi toute la population de Chambrelieu qui, au demeurant, l'a manifestée en signant avec enthousiasme.» Et Laurent Debrot de poursuivre: «Outre les 240 signataires du village, 1400 personnes, à la fois solidaires et in-



Les pétitionnaires ont apporté au guichet postal de Chambrelieu deux cartons, qui contiennent les 1655 signatures récoltées.

PHOTO MARCHON

quiètes, l'ont signée. Inquiètes d'imaginer une globalisation irréfléchie et précipitée frapper leur environnement et inquiètes de se réveiller un jour devant la porte d'un service public fermé sans n'avoir rien pu faire!»

Etat des dossiers

Pour La Poste, la situation est fort avancée puisque le buraliste, Ernest Frick, a déjà reçu des propositions relatives à une nouvelle place de travail, et ce, dès juillet 2002. Selon Laurent Debrot, sitôt qu'il a appris le lancement de la pétition, Frédéric Jeanneret aurait accepté de freiner le dossier.

La situation du guichet CFF est encore floue. «Depuis quelques semaines, un socle de béton a été coulé et des câbles tirés afin de permettre l'installation d'un automate à billets à écran tactile, qui livrera, sous peu,

presque tous les titres de transports», énonce le président de l'Ampac, pour qui le «presque» pose problème puisqu'à terme, plus personne ne délivrera les abonnements,

les offres de voyages ou les réservations. Tous les pétitionnaires sont catégoriques: «La délocalisation et la centralisation ont rarement donné satisfaction!» /CHM

L'éloquence des chiffres

Les 240 habitants de Chambrelieu n'ont de loin pas été les seuls à avoir été choqués du manque de transparence de La Poste et des CFF dans cette affaire.

Solidaire, le village de Rochefort a réuni 112 signatures. Montmolin-Montezillon, 34. Le village de Bôle, 49. Celui de Colombier, 68; 101 signatures ont été récoltées entre Boudry et Areuse; 98 entre Corcelles, Peseux et Auvernier, et 97 de

Boudry-Ouest à la Béroche. Avec 146 signatures, le Val-de-Ruz s'est montré solidaire. Le Val-de-Travers en récolta 74. Les Ponts et La Brévine, 27; La Chaux-de-Fonds, 164; Le Locle 37; Neuchâtel, 200. Neuchâtel est, 51.

Le canton de Vaud en a réuni 48; Genève, 12; Le Jura, 11; la Suisse alémanique, 71. Quelque douze signatures sont arrivées de France tandis qu'il en arrivait encore... trois (!) de trois autres pays. /chm

LA RÉGION PRATIQUE

URGENCES

■ Police 117.
■ Urgences-santé et ambulance 144.
■ Feu 118.
■ Intoxication 01 251 51 51.
■ DISTRICT DE BOUDRY
■ Pharmacie de garde: pour les urgences et l'ouverture de la pharmacie de garde, le n° gratuit 0800 832 800 renseigne. Médecin de garde Basse-Areuse: 079/387 21 00. Médecin de garde Côte neuchâteloise: 144. Médecin de garde région Bevaix-Béroche: 032 835 14 35. Dentiste de garde: 032 722 22 22. Hôpital de la Béroche: 032 836 42 42. Vétérinaire de garde: le tél. de votre vétérinaire renseigne.
■ ENTRE-DEUX-LACS
■ Pharmacie de garde: du Landeron, Le Landeron, 032 752 35 34, jusqu'au 5.4.
■ Permanence médicale: votre médecin habituel. Vétérinaire de garde: le tél. de votre vétérinaire renseigne.

BIBLIOTHÈQUES & LUDOTHÈQUES

■ Auvernier Bibliothèque pour enfants: lu/ve 15h30-17h, me 14-15h30. Bibliothèque publique: ma 9-11h, je 14-16h. Bevaix Bibliothèque communale: ma 14-19h, je 9-11/14-18h. Bôle Bibliothèque des

jeunes (collège): lu/je 15h15-17h15. Boudry Bibliothèque communale: me 14-18h, je 15-19h. Ludothèque de la Basse-Areuse: ma 14-16h30, me 15h30-18h, je 16-18h30. Colombier Bibliothèque communale: me 14-18h, je 17-20h. Corcelles Bibliothèque communale: lu 18-20h, me 16-18h, je 15-18h. Cortaillod Bibliothèque communale: ma 15h30-18h30, me 14-17h, ve 15h30-17h30. Gorgier Bibliothèque intercommunale de la Béroche: me-ve 15-19h. Le Landeron Bibliothèque communale et scolaire des Deux Thiellies: lu 13h30-17h, ma 9h30-11h30/13h30-16h, me 15-17h, je 15-19h, ve 10-12h. Marin Ludothèque (maison de commune): lu/je 16-18h. Fermé pendant les vacances scolaires. Peseux Bibliothèque Jeunesse (collège des Coteaux): lu 13h30-17h, ma 14-17h, me 8-10h/13h30-17h, ve 8-12h. Bibliothèque adultes (maison de commune): ma 10-12h, me 17-19h, je 17-20h. Saint-Aubin Ludothèque ZigZagZoug, je 15-17h, sa 9-11h.

Il était une fois les Romains

Colombier ■ L'impact des Romains sur l'Helvétie, aux cimaises du Musée militaire et des toiles peintes du château

Il suffit de parcourir l'exposition temporaire «Il était une fois les Romains», au Musée militaire et des toiles peintes du château de Colombier (jusqu'au 31 octobre), pour douter de la bonne foi de deux Gaulois fort connus qui n'ont jamais manqué une occasion de les traiter de fous!

Cependant, outre l'empire et les voies – qui permirent les contacts commerciaux avec les provinces éloignées –, il est évident que les Romains ont bel et bien imprégné et influencé le quotidien des Helvètes.

La vie au quotidien

L'ouverture récente du Laténium, à Hauterive, et la mise en valeur des recherches inhérentes à la «villa romaine de Colombier», associées aux collections de figurines du Musée militaire de Morges, ont sans conteste influencé le choix de la conservatrice et de l'intendant du musée militaire, Hélène Dubey et Alain Geiser.

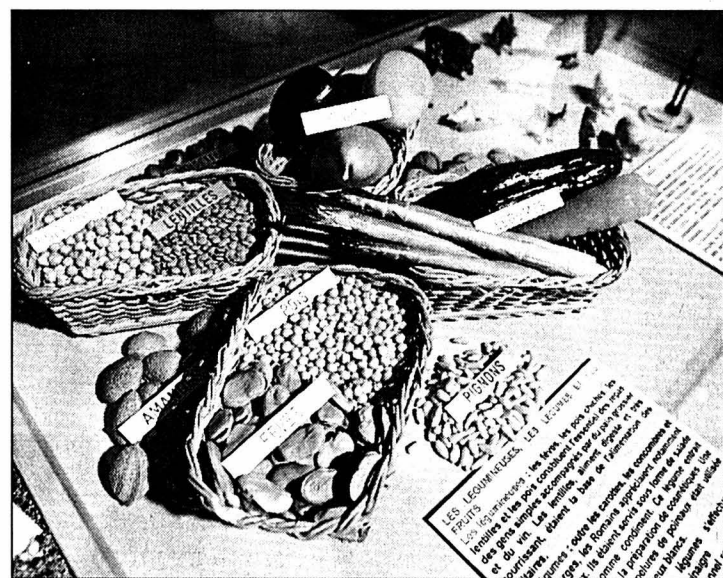

L'exposition présente également les habitudes culinaires des Romains.

PHOTO MARCHON

«Il était une fois les Romains», qui retrace quelques aspects de leur vie, ainsi que les événements historiques touchant le territoire de l'Helvétie, a été conçue par Laure Luginbühl, étudiante à la Faculté des lettres et sciences humaines

de l'Université de Neuchâtel. En parcourant l'exposition, le visiteur découvre les céréales qui servaient à la fabrication du pain, les légumes, les fruits et les légumineuses, qui représentaient l'essentiel de la nourriture des Romains. Les épices

entraient également dans la composition de la plupart des plats et des médicaments.

L'empire romain – maquettes de camp à l'appui au musée –, tablant sur la qualité et non la quantité, ne comptait qu'entre 300.000 et 450.000 soldats.

Outre une belle palette de l'évolution de l'habillement des citoyens romains, le musée tire un parallèle entre celui de l'homme, de la femme et de l'enfant.

Il permet aussi au visiteur de se familiariser avec différents jeux de hasard dont les Romains raffolaient. Un coin lecture et un film donnent finalement la vedette à Astérix et Obélix, nos deux impartiaux Gaulois! /CHM

Musée militaire et des toiles peintes, Château de Colombier, jusqu'au 31 octobre. Ouvert du mercredi au vendredi, dès 15h, et chaque premier dimanche du mois, de 14h à 15h30

Actions du 2.4 au 8.4



**Cake marbré
aux noix**
350 g

3.-
au lieu de 3.80

Fromage à raclette Raccard Tradition
en bloc, les 100 g

1.50

au lieu de 1.90

en tranches, les 100 g **1.65** au lieu de 2.05



**Salade
Iceberg**
d'Espagne
le kg

3.50



Emincé de poulet
frais, du pays
1^{er} choix
le kg

24.-
au lieu de 31.-

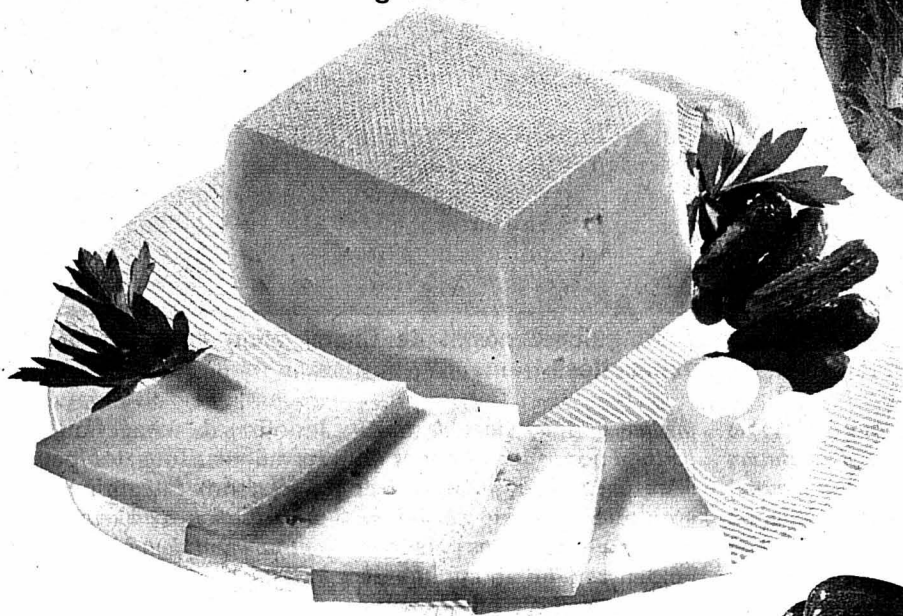

Pain Trentino
400 g

1.70

au lieu de 2.20



Entrecôte de bœuf
fraîche, du pays
1^{er} choix
le kg

39.-
au lieu de 48.-

Oranges
«Valencia Late»
du Maroc
en filet, le kg

1.90

en cabas, le kg **1.80**

Maroc

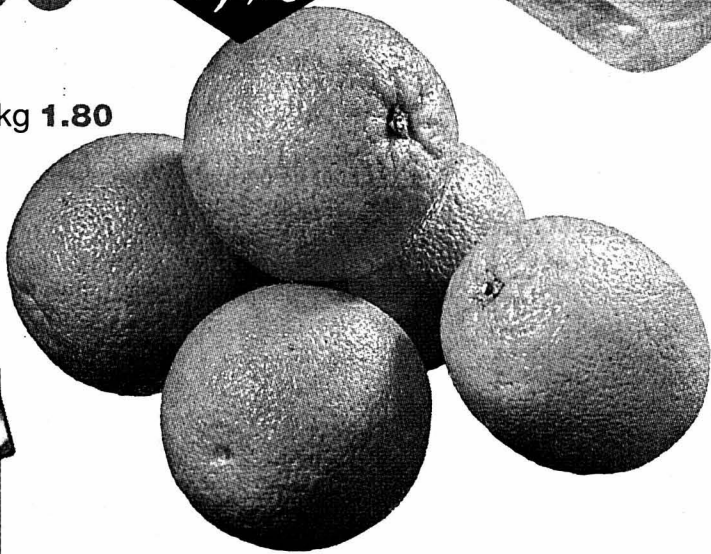

Salami Beretta
Bindone/Milan
Nostrano/Naples
préparé en Italie avec
de la viande italienne
précoupé, en barquette
les 100 g

3.90

au lieu de 5.50

la pièce de 400-500 g
les 100 g **3.25** au lieu de 4.65



Société coopérative Migros Neuchâtel/Fribourg

MIGROS

Le Pays-Francheur

Pas question de se taire!

Courtelay ■ L'Interjurassienne a mené un débat de politique générale et affirmé son indépendance face aux gouvernements

Par Dominique Egger



Entouré des coprésidents Marguerite Rüfenacht et Georges Rais, Jean-François Leuba, président de l'AIJ, rappelait hier à Courtelay que les délégués ne se laissent pas museler par leurs gouvernements respectifs.

Par Pas de décision, mais l'expression de souhaits, de sentiments, d'espoirs: tel fut le débat de fond mené, hier, par l'Assemblée interjurassienne (AIJ), réunie en séance plénière, à Courtelay. Un débat qui a fourni une matière dense à sa commission des institutions, chargée de présenter ses conclusions, mesures concrètes à l'appui, à la séance du 20 juin prochain.

Le président de l'AIJ, Jean-François Leuba, soulignait que les délégués ont apprécié à leur juste valeur les réactions des deux gouvernements cantonaux, suite à la déception exprimée par l'AIJ, en février dernier, quant à une collaboration interjurassienne à peine embryonnaire. «Les membres de l'assemblée affirment leur droit de dire ce qui ne va pas, dans le mandat qui leur a été confié justement par ces gouvernements. Ils l'ont fait savoir, en ajoutant que l'AIJ ne deviendra pas un mur des lamentations, mais doit trouver et dire au plus vite ce qui doit être fait pour améliorer la situation.»

L'AIJ tient à l'AIJ

Claude-Alain Voiblet, président de la commission des institutions, rappelait que le débat s'est déroulé en trois volets: «Evolution du dialogue interjurassien», «Etat de la collabora-

tion interjurassienne» et «Pour-suite et perspectives des travaux de l'AIJ». «La discussion fut nourrie et intéressante. Nous allons maintenant l'analyser et en tirer une synthèse, afin de proposer des démarches concrètes le 20 juin», précisait-il, en soulignant une volonté générale quant à la poursuite des travaux de l'AIJ. «Sa raison d'être fait l'unanimité, comme son mandat et comme la double nécessité de réfléchir encore sur la collaboration interjurassienne

et d'associer d'autres partenaires au dialogue.»

Statut particulier: plus tard

Claude-Alain Voiblet précisait encore que le statut particulier du Jura bernois a volontairement été écarté du débat, la commission des institutions renvoyant, aujourd'hui même, le conseiller d'Etat Mario Annoni pour parler de ce dossier.

Quant aux multiples idées émises hier, on n'en citait que

quelques-unes à la conférence de presse suivant la séance. Pour exemples: l'invitation de Ruth Metzler ou des deux gouvernements cantonaux à la prochaine séance, la mise sur pied d'une rencontre entre les Etats fédéral, jurassien et bernois, l'étude immédiate d'une entité à six districts, celle d'une région jurassienne, ou encore l'attente du statut particulier dans sa version définitive. /DOM

Incendie: un chat donne l'alarme!

Saint-Imier ■ Le sang-froid des locataires évite le pire

Un incendie, qui aurait pu avoir des conséquences fort graves, a finalement pu être maîtrisé très rapidement, mardi soir à Saint-Imier, grâce à un chat et à la présence d'esprit de ses maîtres. Il était environ 22h30, mardi, lorsque l'alarme a retenti à la caserne des pompiers imériens. Un incendie venait d'éclater, au numéro 40 de la rue Jonchères.

Dans ce grand immeuble locatif, les cinq sapeurs-pompiers dépêchés immédiatement sur place découvraient un violent feu de chambre, mais déjà bien maîtrisé par la locataire. C'est grâce à la présence d'esprit de cette dame, précédée par la réaction de son chat, que le sinistre ne s'est pas propagé dangereusement. En dessus de ce logement du troisième étage se trouvent effectivement des combles, qui auraient pu

abondamment nourrir le brasier. C'est alarmée par le chat, probablement incommodé par la fumée et qui s'est mis à miauler avec insistance, que la dame a découvert le feu. Avec un sang-froid remarquable, elle a immédiatement et énergiquement attaqué les flammes au moyen de casseroles d'eau, tandis qu'un autre membre de la famille alertait le Service de défense.

Ainsi, en une petite heure, les pompiers sont parvenus à circonscrire le feu. A relever qu'une personne, intoxiquée par la fumée, a dû être hospitalisée.

Les dommages matériels causés à l'intérieur de l'appartement sont importants. Les spécialistes de la brigade des incendies de la police cantonale bernoise ont ouvert immédiatement une enquête afin de déterminer les causes de ce sinistre. /comm-réd

De l'horlogerie à la soviétique

Porrentruy ■ Montres et autres appareils de mesure à découvrir

Christian Etienne, gérant de la Clinique horlogère, à Porrentruy, et Sébastien Theurillat, graveur, ont mis en commun leur passion de l'horlogerie et ont monté de toutes pièces une exposition insolite qu'ils présentent jusqu'au 4 mai prochain. Elle donne à voir des dizaines de montres produites par l'horlogerie soviétique, en majorité au temps de la grandeur du régime communiste.

Le trait dominant est qu'il s'agit le plus souvent de modèles typiques produits par les grandes manufactures horlogères en Occident et qui ont été patiemment copiés, sans aucun souci de contrefaçon. L'objectif visé était de permettre aux Russes moyens d'acheter une montre, occasion unique dans une vie et d'assurer que la solidité éloigne tout type de panne ou de réparations. Les deux pas-

sionnés ont rassemblé au fil des mois des dizaines de spécimens de montres. Ils ont en outre réuni une documentation détaillée présentant les activités des principales manufactures horlogères d'Union soviétique. Ils sont aussi arrivés à la conclusion que certaines usines russes ont fonctionné grâce à la venue sur place de spécialistes horlogers anglais, français et aussi suisses. L'exposition présente aussi quelques spécimens de compteurs de bord ayant appartenu à des avions, de marque Antonov, Soukovy ou Mig 22. Le visiteur peut voir aussi quelques garde-temps portant l'effigie de généraux ou de commandants ainsi récompensés par le régime. /vig

A la Clinique horlogère, rue du Creugenat 29, à Porrentruy, du lundi au samedi, de 9h à 12h, et de 13h30 à 18h (samedi 16h)

Hôpitaux: éviter l'irréparable

A sa résolution 27 de mars 1998, l'Assemblée interjurassienne (AIJ) a ajouté aujourd'hui la résolution 57, cette fois extrêmement pressante. C'est qu'en matière hospitalière, puisqu'il s'agit de cela, l'Interjurassienne constate, comme d'autres, que la collaboration intercantonale n'a guère, voire aucunement avancé.

En 1998, l'AIJ demandait la création d'une Conférence régionale des hôpitaux, chargée de mettre en place une coopération en matière d'investissements et d'utilisation des équipements hospitaliers. «Quatre ans se sont écoulés et ladite conférence en est restée à l'état d'é-

bauche», constate l'AIJ. Ceci alors même que le Gouvernement jurassien, dans son projet de planification hospitalière cantonale, exprime explicitement le besoin de patients provenant du Jura bernois...

Aussi la commission santé de l'AIJ a-t-elle estimé impératif de relancer le dossier de la politique hospitalière interjurassienne, «afin que l'absence de concertation constatée ne conduise à l'irréparable». Elle n'est d'ailleurs pas la seule à s'inquiéter. En effet, aussi bien le conseil d'administration de l'Hôpital du Jura bernois que le Conseil municipal de Moutier partagent ce souci, qui viennent d'intervenir auprès

de l'AIJ. Ces deux organes s'inquiètent des velléités, manifestées par le Gouvernement jurassien, de faire cavalier seul.

Moutier et Saint-Imier seuls

Dans son dossier consacré au problème hospitalier, l'AIJ rappelle que dans le seul domaine somatique, les six districts possèdent ensemble cinq établissements hospitaliers, dont quatre fournissent des soins aigus. Leurs citoyens ont, d'autre part, accès à deux hôpitaux périphériques, à savoir ceux de Bienne et de La Chaux-de-Fonds, ainsi qu'à deux centres hospitaliers universitaires, Berne et Bâle en l'occurrence. «Les structures sont donc largement

suffisantes, souligne le rapport. Par manque de planification, de coordination et de concertation, il n'est toutefois pas certain qu'elles soient rationnellement utilisées, exception faite des hôpitaux de Moutier et de Saint-Imier, regroupés dans une même entité politico-administrative», ajoute l'AIJ.

Conséquemment, la résolution 57 demande aux deux gouvernements de «constituer, dans les meilleurs délais, un groupe de réflexion qui aura pour mandat d'étudier, puis de proposer des synergies, des complémentarités et des collaborations entre les établissements concernés.» En espérant que les «meilleurs délais» ne se compteront plus, cette fois, en années... /dom

AVIS DIVERS



Nouveau : BMW F 650 CS Scarver.

Un concept moto révolutionnaire, une technologie novatrice, des ingénieurs compartiments de rangement et une maniabilité optimale. Avec monocylindre, injection à régulation électronique et catalyseur à trois voies, disponible pour Fr. 11 300.-. Avec ABS en option. La mobilité contemporaine est synonyme de conduite «Scarver».

Meyer Motos Anet/Ins
Marxmattenweg 15
Tél. 032 313 13 12
www.meyer-motos.
bmw-net.ch

SEULEMENT CHEZ LIPO!

59260011 SEUL 998.-

LIPO

le plus grand discount de meubles et tapis
Nouveau internet: www.lipo-moebel.com

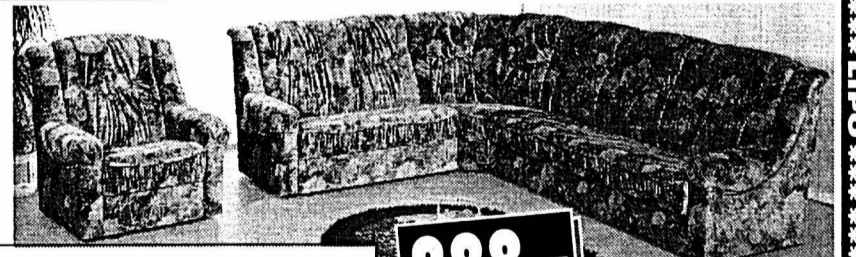

888.-
59350025
21220002

Salon d'angle avec fauteuil transformable en lit, tissus div.

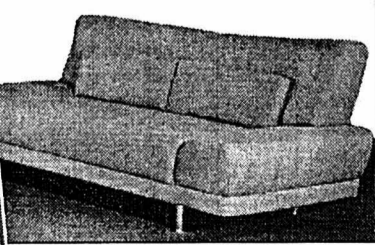

Salon tissu microfibrés de haute qualité, 3-places et 2-places

Paiements par mensualités ou par acomptes sont possibles!

REINACH/BL
Autoroute Bâle-Delémont sortie Reinach sud, chez Migrol deux fois à gauche, Tram 10.11, BLT bus 64 Am Bruggrain 1, tél. 061/717 66 80
lu-ve 9.00-20.00 sans interruption sa 9.00-17.00 sans interruption

PRATTELN/BL
sorti autoroute Pratteln, direction Meubles Pfister/KEA, dans le bâtiment LUMIMARKT Rührbergweg 3, Tel. 061/823 14 40
lu-ve: 10.00-20.00 sans interruption sa: 10.00-17.00 sans interruption

EGERKINGEN/SO
Discountcenter orange, directement à l'accès de l'autoroute d'Egerkingen Bachmattstrasse 726, tél 062 398 41 61
lu-ve 9.00-18.30 sans interruption sa 9.00-17.00 sans interruption

Les 4,5 et 6 avril

10%

de rabais sur tous les modèles d'armoires

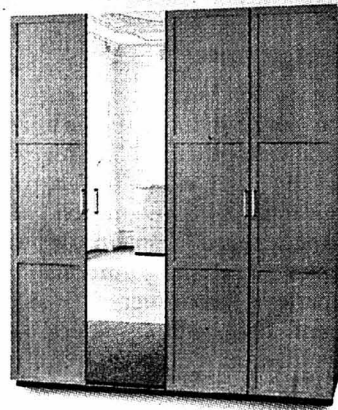
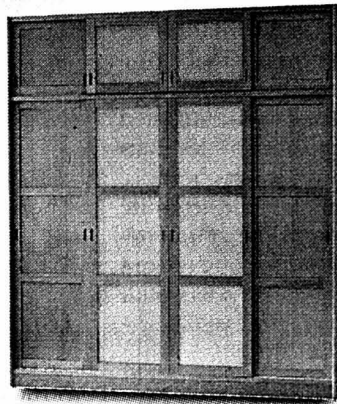

Ces exemples, parmi de nombreux autres, sont extraits du Guide de l'habitat

marin micasa
c e n t r e

Jeudi ouvert jusqu'à 20h.

NEW SEXYLAND Magazine
Rue de l'Etoile 1
2300 La Chaux-de-Fonds
Tél. 032/968 10 30

SEX SHOP K7
Gadgets XXX
Gibraltar 18
2007 Neuchâtel
Tél. 032/725 19 69
132-091230

Lingerie
Latex
GLAMOUR

Machines professionnelles à mettre sous vide
dès Fr. 1000.-
Tél. 021 9488566.
185-13770/4x4

SOPHIA & PETER
de renommé internationale, flashes précis et datés!
Aide et réponse immédiate au
- 0901 222 141
et 7j/7
IVP Fr. 2.50/min

VANESSOR
Vu TV et Presse.
Médium Pur, Tarologie et Numérologie au
0901 222 582
7j/7
IVP Fr. 2.50/min.

Sex Shop Glamour

Rue des Moulins 30
NEUCHÂTEL
Nouvel horaire:
Lu - Ve 14h - 19h
Sa 10h - 17h30
4 cabines Vision XXX

insérer online.
www.publicitas.ch

MANIFESTATIONS ET SPECTACLES

25^e Foire de BROCANTE & d'ANTIQUITES

Patinoires du Littoral ouvert: vendredi 14h - 21h
Jeunes Rives samedi 9h 30 - 21h
Grand parc à voitures dimanche 9h 30 - 19h

Neuchâtel: 5 - 6 - 7 avril 2002

COMMERCES

A louer sur le Littoral
BOULANGERIE/ PÂTISSERIE
Ecrire sous chiffres Q 028-349390 à Publicitas S.A., case postale 1536, 2001 Neuchâtel 1. 028-349390

ENSEIGNEMENT ET FORMATION

Cuisine Cuisine

Nos prochains cours :

Les asperges

Le mardi 16 avril, de 19h à 22h - Fr. 46.-

Cuisine indienne

Les mardis 23 et 30 avril, de 19h à 22h
Fr. 92.-

Les vins surmaturés

Le mercredi 1er mai, de 19h à 22h - Fr. 98.-

Pour jeune public :

Le chocolat

Le mercredi 8 mai, de 14h à 17h - Fr. 48.-

Renseignements / Inscriptions

Ecole-club Migros
Rue du Musée 3
2001 Neuchâtel
Tél. 032 / 721 21 00
Fax 032 / 724 26 64
www.ecole-club.ch

écol-club migros

LOISIRS

AVIS DIVERS

Ne restez pas spectateur



devenez acteur



pour un monde plus juste

Je veux soutenir Terre des hommes :

- par une activité bénévole dans ma région
- par un parrainage. Envoyez-moi votre documentation.
- par un don. Envoyez-moi un bulletin de versement.

Nom _____ Prénom _____

Rue _____ Date _____

NPA / Lieu _____ Signature _____

Terre des hommes • En Budron C8 • 1052 Le Mont-sur-Lausanne
☎ 021/654 66 66 • Fax 021/654 66 77 • www.tdh.ch

Annonce soutenue par l'éditeur



Terre des hommes

aide directe à l'enfance meurtrie, sans préoccupation d'ordre politique, racial ou confessionnel

Gastroconsult
FIDUCIAIRE POUR L'HOTELLERIE ET LA RESTAURATION

à remettre en location

RÉGION VITICOLE NEUCHÂTELOISE

Restaurant Les Trois Tours, Boudry

- ✓ restaurant 60 places avec four à pizza
- ✓ salle 40 places avec comptoir
- ✓ cuisine agencée et équipée
- ✓ grande terrasse avec vue
- ✓ places de parc réservées
- ✓ reprise du mobilier-matériel d'exploitation
- ✓ conditions de location attractives

Renseignements et dossier sur demande
R. Susset ou J.-C. Antille ☎ 021 721 08 08

GASTROCONSULT SA
Général-Guisan 42, 1009 Pully
remisusset@gastroconsult.ch

022-386836

insertion gratuite



malades chroniques.
aider, là où personne ne le fait plus, les malades de longue durée dépendent de notre soutien.
dons sur
c.p. 30-289 986-6

LIGUE PULMONAIRE SUISSE

INSOLITE

Un couple de cigognes



Une lectrice chaux-de-fonnière, Yvette Matthey-Junod, a été émerveillée mardi soir en apercevant un couple de cigognes devant chez elle, chemin de Flore, et les a photographiés. Tout près de là, un observateur averti, Marcel Jacquat, conservateur du Musée d'histoire naturelle, a également remarqué l'arrivée du couple migrateur mardi à 18h40 et a noté son départ hier à 10h30. «Tous les deux étaient bagués; ils reviennent du milieu de l'Afrique et s'en vont vers le nord», précise-t-il, sans être sûr qu'il s'agit vraiment d'un couple. PHOTO PRIVÉE

TRIBUNAL

Gros comme une maison

«J'ai de la peine à voir en vous un filou de calibre international», a lancé le président du Tribunal de police de La Chaux-de-Fonds, Alain Ribaux, au prévenu au moment du verdict. Sur le banc des accusés, un homme a comparu la semaine dernière pour abus de confiance. Il a encaissé près de 15.000 fr. de factures pour le compte de son entreprise, mais celle-ci n'en a pas vu la couleur. Les quittances étaient détruites. Les rappels envoyés aux clients ont eu raison de ce «manège», qui a duré environ six mois. «C'était gros comme une maison», a constaté le juge.

Tout perdu

Le prévenu espérait régler ses dettes personnelles et reboucher le trou au fur et à mesure. Peine perdue: le trou s'est agrandi. Il ne s'est d'ailleurs pas rendu compte de son ampleur. Il a admis pour 5000 à 6000 francs... Il a été licencié. Aujourd'hui, il n'a ni travail, ni appartement, ni revenu et son amie l'a quitté. Ses parents lui donnent un petit coup de main. «Vous n'allez pas très fort», lui a lancé Alain Ribaux.

Le rapport de confiance avec son entreprise a été brisé, a souligné le juge. Il y a eu un manque évident de coopération avec le pouvoir judiciaire, a-t-il ajouté. L'homme a été condamné à trois mois de prison avec sursis pendant trois ans. Les frais de la cause – 620 fr. – seront à sa charge. «La justice ne veut pas vous enfoncer», a ajouté le juge, soulignant que son casier judiciaire était vierge jusqu'à présent. Il a toutefois mis en garde le prévenu contre toute récidive. /dad

Une belle diversité d'arbres

Parcs Gallet-Crêtets ■ Une forte délégation de parrains et marraines ont planté, hier à La Chaux-de-Fonds, sapin, érable, chêne et cornouillers

Par Irène Brossard

«Je venais me promener ici avec mon grand-père quand j'étais petite.» La dame octogénaire et ses contemporaines vibraient de souvenirs, hier au parc des Crêtets. Elles ont vaillamment donné de bons coups de pelle pour planter cinq cornouillers sanguins (*Cornus sanguinea*) parrainés par leur amicale des 1922, en l'année de leurs 80 ans.

Lors de la sympathique cérémonie de mise en terre des arbres parrainés, il y avait aussi Simon Kuhn, 6 ans et demi, de Fey/VD, plantant fièrement un érable plane rouge (*Acer platanoides* Royal Red), dont le feuillage resplendit toute l'année. Sa sœur Myriam est devenue marraine d'un sapin nain (*Picea abies* Will's Zwerg), atteignant de trois à quatre

mètres à sa taille adulte.

Autre délégation importante de parrainage, plusieurs membres de l'Association suisse des cadres ont tenu à garnir de bonnes pelletées de terre un chêne des marais originaire des Etats-Unis. Cet arbre planté en l'année du centenaire de l'association – qui sera fêté le 4 mai prochain – est un signe de longévité et veut «relativiser les aléas de l'économie», soulignait le président Laurent Viloz.

Depuis 1988, date du début des parrainages dans les parcs Gallet et Crêtets, 144 arbres ont été plantés, dont 75 d'espèces nouvelles. Le site mérite une promenade. /IBR



L'Association suisse des cadres est marraine d'un chêne, signe de longévité pour la société qui fête son centenaire cette année. PHOTO MARCHON

Des allumettes de trois tonnes

Chantier Tremail ■ Avec une précision toute horlogère, les éléments du toit du nouvel entrepôt de l'entreprise d'import-export ont été installés au Locle

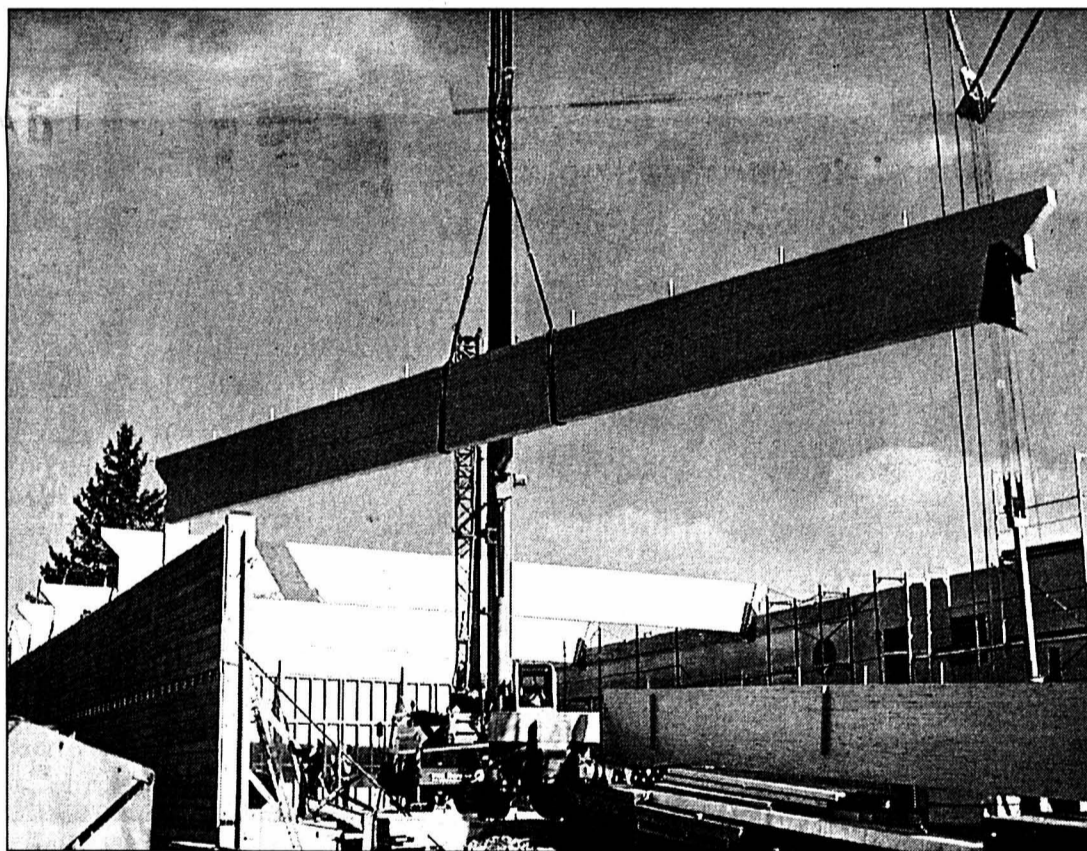

En quelques heures seulement, toutes les fermes ont été installées. Elles constituent l'ossature de la charpente du futur bâtiment. PHOTOS PERRIN

Entamé courant octobre l'an dernier au Locle, le chantier de la nouvelle construction de l'entreprise d'import-export Tremail SA, à la rue de France, s'est normalement poursuivi durant ces derniers mois, au Locle. Dans des conditions parfois difficiles, notamment en raison de la nature du sol, mais aussi des périodes de froid, à mi-décembre et courant février. Rappelons que cette bâtisse, en complément du bâtiment actuel, comprend deux parties. Soit une partie administrative et un nouvel entrepôt.

Au millimètre

Dès que les parties bétonnées sont sorties du sol, en peu de temps, en quelques heures seulement, ce chantier a pris des ailes. Le nouvel entrepôt s'est rapidement habillé grâce aux fermes en lamellé-collé, de trois tonnes chacune, mises en place par une autogru. Ces éléments, comme les façades faites de

lames de mélèze, sont sortis des ateliers de l'entreprise Simonin, de Montlebon, spécialisée dans ce domaine. Ces fermes, qui commencent à esquisser le toit de la construction, se sont ajustées au millimètre près. «Comme des pièces de Lego» constatait le patron de Tremail SA, Gérald Jean-Richard.

Dans les délais

Dès lors, le planning de cette réalisation sera tenu et les locaux pourront être occupés dans les délais prévus. La pose de ces fermes, d'environ 20 mètres de long et de 1,5 mètre de haut, était impressionnante. Elle a suscité l'intérêt de plusieurs promeneurs, qui longeaient la route du Col-des-Roches ou le chemin du Bied tout proche. «Aussi précis que du travail d'horloger», relevait, admiratif, un passant. Les trois tonnes de ces éléments semblent se manier aussi facilement que des allumettes». /JCP

Jazz-funk de haut vol

Bikini Test ■ Dave Doran promet de belles envolées, avec son projet The New Rhythm Culture ouvert à tous les métissages

Chez Dave Doran (percussions, voix), les ban-shees celtiques de légendaire mémoire doivent nécessairement s'appeler Heidi et la plupart des armaillis O'Riordan, puisque ce talentueux musicien a déjà riche passé et à l'actualité passionnante est irlandais-suisse. Habitué – mais pas routinier – des formations de prestige aux destins éphémères (véhicules fréquents de ce type de musique), l'homme s'est peu à peu projeté sur l'avant-scène du jazz, en faisant des bouts de route avec

des gens aussi exposés que Fernando Saunders ou Trilok Gurtu. Une bonne poignée d'albums témoignent de la versatilité d'un fou de rythmes à la curiosité inépuisable.

Le projet dont il assume le leadership depuis 1997 compte sur la présence prestigieuse en son sein de nul autre que Joseph Bowie (trombone, voix), Monsieur Defunkt en personne, dont personne n'a oublié la déjà lointaine performance à Bikini Test. Sorti en l'an 2000 (chez Plainisphere, une réf-

rence), «The New Rhythm Culture» est un CD qui séduira l'amateur exigeant et dont on ne peut qu'attendre, avec un frissonnant espoir, la transposition scénique. La production, cristalline et spatialement confortable, permet à chacun des remarquables intervenants d'occuper un rôle de premier plan, pour le plus grand plaisir des amateurs d'idiomes jazz.

Les métissages sont ici nombreux, qui voient la fusion jazz-funk dialoguer avec les percussions africaines du

griot sénégalais Mamadou Mbaye, en toute improvisation. La formation est complétée par Christoph Stiefel (piano), Brigeen Doran (saxophone) et Gianni Luescher (basse), tous impressionnants. Le jazz n'avait plus voix au chapitre à Bikini Test depuis belle lurette. Ce retour n'en sera que plus fracassant. /MAM

Dave Doran / The New Rhythm Culture en concert à Bikini Test le samedi 6 avril. Portes à 21h30

EN BREF

PETIT-CHÂTEAU ■ Renarde dans la nature. Le printemps repique du vif au Bois du Petit-Château, à La Chaux-de-Fonds. Tellement bien qu'une jeune renarde d'une année, récupérée il y a trois semaines environ du zoo de Montfalcon, acculé à fermer, a gagné le large, il y a quelques jours. Installée avec Maître Renard – le goupil des lieux, âgé de neuf ans – dans l'enclos quitté par les loups, elle a grimpé par dessus la grille et, se moquant de l'électricité, courant au sommet du grillage, est redescendue sur le petit chemin et a franchi la porte au nord, pour gagner la forêt proche. Cela sous les yeux ébahis des visiteurs et des gardiens qui n'ont pu la rattraper. /ibr

Tout ce qui vous intéresse nous intéresse!

OPINION

Ouvert ou fermé?

un peu plus à la dégradation physique et morale.

Notoriété et crédibilité

Pour s'en sortir, le malade doit d'abord prendre conscience de son mal, qui ne se présente pas forcément comme une évidence. Il doit apprendre à se distancer peu à peu de son travail, à reconnaître ses limites et à les redéfinir en permanence. Par exemple, se résigner à refuser un travail supplémentaire ou diversifier ses tâches. Ceux qui ne parviennent pas à remettre leur travail sous un contrôle maîtrisé peuvent alors se voir abandonner leur travail sous un angle plus routinier, en se contentant d'effectuer à la lettre ce qu'on leur demande. Une méthode qui signifie aussi perdre sa capacité d'enthousiasme. En tout cas, il est important de se méfier des messages supplémentaires et de ne pas se laisser aller à des suppositions.

devenir... anniversaire...
exercice scolaire, les élèves
décidés de donner plus
pleur à la fête, qui res-
siment à une décadence, au
pousser, mais aussi au
de la fête, des dévotionnaires
deux groupes invités et
liens de laisser le sonnet
bal et la tradition du
feu du Bonhomme.
complètement ce projet
bien chargé!

A l'origine de cette mar-
tation, il y a le carnaval
constat de vertiges
ignants trouvant que
clèves se cantonnaient
dans une attitude de com-
muniés. Proposons les
été faite de se mouvoir en
missaires. Ce à quoi les
poussés avec enthousiasme
mais en demandant un
tain soutien. Il est vrai que
l'année une manifestation
révisant l'histoire
donner une autre vision.

+ d'infos

Huit pages entières sur la région.
La Suisse, le monde, la mise en perspective
des grands enjeux... Magazines, pages
culturelles, sport, rubriques spécialisées...

+ de services

Pour vous accompagner, enrichir et
simplifier votre vie quotidienne:
agendas, programmes, infos pratiques
et beaucoup d'idées pour vos sorties...

+ d'ambitions

Etre un acteur de premier plan sur la scène
régionale et un ambassadeur hors de ses
frontières... Avoir un maximum d'ouverture à
tout ce qui remplit la vie et allume la curiosité!

LES CINÉMAS À NEUCHÂTEL

APOLLO 1 710 10 33

L'ÂGE DE GLACE
Pour tous. 1^{re} semaine.
V.F. JE 14h15, 16h15, 18h15, 20h15.
VE, SA 23h15.
V.O. s.-t.fr./all. LU 20h15.
De Chris Wedge.
DESSIN ANIMÉ GÉNIAL,
SUBLIME!!!
Une mangouste et un mammoth
veulent ramener un petit homme
chez les siens...

APOLLO 2 710 10 33

MONSTRES ET CIE
Pour tous. 4^{ème} semaine.
V.F. JE au MA 14h, 16h.
De Peter Dinklage, David Silverman.
Des créateurs de Toy Story,
génial! Ils sont des «monstres»,
spécialisés pour faire peur. Mais
un jour, une petite fille...

APOLLO 2 710 10 33

KATE ET LEOPOLD
Pour tous. 1^{re} semaine.
V.F. JE au LU 18h, 20h45.
VE, SA 23h15.
V.O. s.-t.fr./all. MA 18h, 20h45.
De James Mangold avec Hugh
Jackman, Meg Ryan, Liev Schreiber.
Comédie! Kate est une pure femme
d'affaires: du XXe siècle. Lorsqu'on
lui balance un pur gentleman du
XIXe siècle, alors...

APOLLO 3 710 10 33

LUCIE ET LE SEXE
16 ans. 1^{re} semaine.
V.O. esp. s.-t.fr./all. JE au MA
14h30, 17h45, 20h30.
VE, SA 23h15.
De Julio Medem avec Najwa
Nimri, Tristan Ulloa, Paz Vega.
Lorsqu'elle découvre un mot de
son compagnon lui annonçant
son suicide, elle décide de partir
sur une île...

ARCADES 710 10 44

L'AMOUR EXTRA LARGE
12 ans. 5^{ème} semaine.
V.F. JE au MA 15h30.
De Peter Farrelly, Bobby Farrelly
avec Jack Black, G. Paltrow.
Il s'est fait hypnotiser pour qu'il
ne voit que la beauté intérieure
des femmes... Une comédie
déjantée à souhait!!!

ARCADES 710 10 44

MONSIEUR BATIGNOLE
12 ans. 5^{ème} semaine.
V.F. JE + SA au MA 18h.
De Gérard Jugnot avec
Michèle Garcia, Gérard Jugnot,
Alexia Portal.
Dans la France de 1942, un petit
commerçant va lutter pour sauver
un enfant juif.
Passionnant, drôle et sensible
à la fois!

ARCADES 710 10 44

**LA MACHINE A EXPLORER
LE TEMPS**
16 ans. 2^{ème} semaine.
V.F. JE + SA au MA 20h15.
VE, SA 23h0.
De Simon Wells avec J. Irons,
Samantha Mumbala, Guy Pearce.
Pour sauver sa bien-aimée, il va
inventer une machine à
remonter le temps. Il ne faudra
juste pas se tromper de siècle...

ARCADES 710 10 44

LE BOULET
12 ans. AP-AVANT-PREMIERE.
V.F. VE 19h30.
De Alain Berberian avec
José Garcia, Gérard Lanvin,
Benoit Poelvoorde.
AVANT-PREMIERE EXPLOSIVE
ET DELIRANTE en présence des
acteurs du film!!!

BIO 710 10 55

E.T. L'EXTRA-TERRESTRE
Réédition exceptionnelle!
Pour tous. 2^{ème} semaine.
V.F. JE au MA 15h30.
De Steven Spielberg avec
Peter Coyote, Henry Thomas,
Dee Wallace-Stone.
REMIXÉ ET DIGITALISÉ AVEC
DES SCÈNES INÉDITES!
En pleine nuit, une soucoupe
volante ese pose sur Terre...

BIO 710 10 55

**LES FEMMES OU LES ENFANTS
D'ABORD**
Pour tous. 2^{ème} semaine.
V.F. JE au MA 18h15, 20h45.
De Manuel Poirier avec Marilynne
Canto, Sergi Lopez, Sylvie Testud.
Malgré sa femme, ses trois
enfants, son travail et ses voisins
sympathiques, ils s'ennuient et
rêvent de changement...

PALACE 710 10 66

RESIDENT EVIL
16 ans. 1^{re} semaine.
V.F. JE au DI + MA 15h30, 20h45.
VE, SA 23h.
V.O. s.-t.fr./all. LU 15h30, 20h45.
De Paul Anderson avec Milla
Jovovich, Eric Mabius, M. Rodriguez.
Dans un laboratoire ultra-secret,
l'alarme retentit. Tout le monde
pense à un exercice. Encore.
Mais cette fois...

PALACE 710 10 66

UN HOMME D'EXCEPTION
12 ans. 7^{ème} semaine.
V.F. JE au MA 18h.
De Ron Howard avec J. Connely,
R. Crowe, Ed Harris.
Il voit des choses que les autres
ne voient pas.
C'est son histoire, vraie...
4 OSCARS DONT MEILLEUR
FILM ET RÉALISATEUR!

REX 710 10 77

CROSSROADS
12 ans. 2^{ème} semaine.
V.F. JE au MA 16h.
De Tamra Davis avec A. Mount,
Zoe Saldana, Britney Spears.
Trois jeunes amies embarquent
dans la Buick du beau Ben,
direction Los Angeles...
Comédie, romance, musique au
menu!

REX 710 10 77

SWING
12 ans. 2^{ème} semaine.
V.F. JE au MA 18h15.
De Tony Gatilif avec Oscar Copp,
Reinhardt Mandino, Tchavalov
Schmitt.
A 10 ans, un garçon va découvrir
le jazz manouche dans un
quartier de gitans. Il va aussi
connaître Swing...

REX 710 10 77

LE RAID
16 ans. 2^{ème} semaine.
V.F. JE au MA 20h30.
VE, SA 23h.
De Djamel Bensalah avec Lorant
Deutsch, Atmen Kelif, Roschdy
Zem.
Pour assassiner une jeune
héritière, ils se font passer pour
des sportifs de haut niveau.
Il y aura un grain de sable...

STUDIO 710 10 88

**ASTÉRIX ET OBÉLIX:
MISSION CLÉOPÂTRE**
Pour tous. 10^{ème} semaine.
V.F. JE au MA 15h.
De A. Chabat. Avec M. Bellucci,
C. Clavier, J. Debboze, G. Depardieu.
C'est la comédie incontournable!
Lorsque la belle Cléopâtre défie
César, des baffes vont se
perdre... pour les romains...
- DERNIERS JOURS -

STUDIO 710 10 88

GOSFORD PARK
12 ans. 3^{ème} semaine.
V.F. JE au MA 17h45, 20h30.
De R. Altman avec E. Grant,
S. Fry, Thomas K. Scott.
Dans les années 30 en
Angleterre, lors d'une partie de
chasse, le maître de maison est
retrouvé assassiné...

STUDIO 710 10 88

*Une pièce d'identité
sera demandée
à toute personne dont l'âge
pourrait prêter à confusion.*

*Merci
de votre compréhension.*

LES CINÉMAS DANS LA RÉGION

LA CHAUX-DE-FONDS

■ **ABC** (032 967 90 42)
SWING. Je 18h30, ve/sa
20h45, di 18h30. 12 ans. De
T. Gatilif.
**SE SOUVENIR DES BELLES
CHOSSES.** Je 20h45, ve/sa
18h30, di 20h45. 12 ans. De
Z. Breitman.

■ **CORSO** (032 916 13 77)

CROSSROADS. 16h. 12 ans.
2^{ème} semaine. De T. Davis.
**LES FEMMES OU LES ENFANTS
D'ABORD.** 18h. Pour tous. 2^{ème}
semaine. De M. Poirier.
LE RAID. 20h30. 16 ans. 2^{ème}
semaine. De D. Bensalah.

■ **EDEN** (032 913 13 79)

RESIDENT EVIL. 15h30-20h45.
16 ans. Première suisse. De P.
Anderson.
AMEN. 18h. 16 ans. 3^{ème} se-
maine. De C. Gavras.

■ **PLAZA** (032 916 13 55)

L'AMOUR EXTRA LARGE.
15h30. 12 ans. 5^{ème} semaine.
De P. Farrelly.
UN HOMME D'EXCEPTION. 18h.
12 ans. 6^{ème} semaine. De R.
Howard.

LA MACHINE À EXPLORER LE TEMPS. 20h45. 16 ans. 2^{ème} semaine. De S. Wells.

■ **SCALA** (032 916 13 66)

L'ÂGE DE GLACE. 14h15-
16h15-18h15-20h15. Pour
tous. Première suisse. De Ch.
Wedge.
MONSTRES ET CIE. 14h-16h.
Pour tous. 4^{ème} semaine. De P.
Docter.

KATE ET LEOPOLD. 18h-
20h45. Pour tous. Première
suisse. De J. Mangold.

E.T. L'EXTRA-TERRESTRE.
14h30. Pour tous. 2^{ème} se-
maine. De S. Spielberg.

LUCIE ET LE SEXE. 17h45-
20h30 (VO st. fr/all.). 16 ans.
Première suisse. De J. Medem.

■ **COUVET**

■ **COLISÉE** (032 863 16
66)
ASTÉRIX ET OBÉLIX. Je/ve/sa/di
20h30 (di aussi 16h30). 7
ans.

■ **LA NEUVEVILLE**

■ **LE MUSÉE** (032 751 27
50)
**SE SOUVENIR DES BELLES
CHOSSES.** Ve/sa/di 20h30. 14
ans. De Z. Breitman.

À VISITER DANS LA RÉGION

NEUCHÂTEL

**BIBLIOTHÈQUE PUBLIQUE ET
UNIVERSITAIRE.** «Explora-
teurs, voyageurs et savants»
lu-ve 8-20h, sa 8-17h. Jus-
qu'au 10.9. «Manuscrits de
Jean-Jacques Rousseau»,
me/sa 14-17h, ou sur rdv. 032
717 73 00.
JARDIN BOTANIQUE. Présenta-
tions permanentes, serres
consacrées à Madagascar. Parc
et serres ouverts tous les jours
de 9h-17h. Serres fermées le
lundi.

COLOMBIER

CHÂTEAU. Musée militaire et
des toiles peintes, mémorial
de la Brigade frontière 2, ou-
vert du mercredi au vendredi,
visite commentée à 15h, ainsi
que le 1^{er} dimanche du mois.
Visites commentées à 14h et
15h30. Jusqu'au 31.10.

CRESSIER

**SENTIER DIDACTIQUE VITI-
COLE VITI-TOUR.** 27 panneaux
abordant les thèmes de la viti-
culture, de l'histoire et de
l'environnement répartis sur
des parcours de 3 - 5 ou 8
km. Départ et arrivée au ca-
veau de dégustation ouvert: ve
17-19h30, sa 11-
12h30/16h30-19h, di 11-
12h30.

FRESENS

HOME CHANTEVENT. Œuvres
de Pierre-Alain Troyon. Jus-
qu'au 26.5.

MARIN

PAPILIORAMA/NOCTURAMA.
Tous les jours 10-17h.
■ **SAINTE-SULPICE**
VAPEUR VAL-DE-TRAVERS. Vi-
sites du dépôt, tous les same-
dis 9-17h et sur demande,
tél/fax 032 751 38 07.

TRAVERS

**MINES D'ASPHALTE DE LA
PRESTA.** Groupes: toute
l'année, toute la journée sur
réservation. Individuels: lu-di
10-14h (juillet/août visites
supplémentaires à 12h et
16h). Café des Mines: lu-di
9h30-17h30; le soir ouvert
dès 15 personnes sur réserva-
tion. Jusqu'au 20.10. Rensei-
gnements/réservations: 032
863 30 10, E-mail: hote-
laigle@bluewin.ch.

VAUMARCUS

CHÂTEAU. Visite guidée du
château, sur rdv au 032 836
36 36 pour groupes dès 10
personnes. Dégustation de vins
sur réservation.

LA CHAUX-DE-FONDS

BIBLIOTHÈQUE DE LA VILLE.
«De l'amitié: hommage à Al-
bert Béguin (1901-1957)». Lu
14-20h, ma-ve 10-20h, sa
10-16h. Jusqu'au 31.8.

BOIS-DU-PETIT-CHÂTEAU.

Tous les jours de 8-19h (été)
ou 17h (hiver). Vivarium: 9-
12h/14-18h (été) ou 17h (hi-
ver).

LE LOCLE

**MOULINS SOUTERRAINS DU
COL-DES-ROCHES.** Individuels:
ma-di 14-17h. Ma-ve à 14h15
et 15h45, sa/di à 14h15,
15h15 et 16h15, un guide bi-
lingue (fr/all.) est à votre dis-
position. Groupes: sur réserv.
au 032 931 89 89. Visites
également le lundi et en de-
hors de l'horaire. Jusqu'au
30.4.

LE NOIRMONT

AU CJRC. Aquarelles de
Marlène Gilliland. tous les
jours 9h30-21h. Jusqu'au
30.5.

LES PONTS-DE-MARTEL

FROMAGERIE. Démonstration
tous les jours, 8-12h/17-19h;
fabrication 8-10h.

LES MUSÉES DANS LA RÉGION

NEUCHÂTEL

CENTRE DÜRRENMATT. «Frie-
drich Dürrenmatt, écrivain et
peintre». Jusqu'au 31.12. Me-
di 11-17h. Visites guidées sur
réservation.
MUSÉE D'ART ET D'HISTOIRE.
«Regards croisés sur les Droits
de l'enfant», jusqu'au 21.4.
«Alain Clément - œuvres de
1996 à 2001», jusqu'au
12.5. Ma-di 10-18h.
***MUSÉE D'ETHNOGRAPHIE*.**
«Le musée cannibale». Ma-di
10-18h. Jusqu'au 2.3.03. En-
trée libre le mercredi.

BOUDRY

MUSÉE DE L'AREUSE. Di 14-
18h ou sur demande au 032
846 19 16.
**MUSÉE DE LA VIGNE ET DU
VIN.** «Le Chêne et le ton-
neau». Me-di 14-18h. Jus-
qu'au 15.6.

GERNIER

**MUSÉE DES SAPEURS-POM-
PIERS.** Collection d'objets di-
vers datant du 19^{ème} siècle à
ce jour. Visites sur demande,
032 861 43 81.

HAUTERIVE

**LATÉNIUM, PARC ET MUSÉE
D'ARCHÉOLOGIE.** «Hier...
Entre Méditerranée et Mer du
Nord». Ma-di 10-17h.

MÔTIERS

MUSÉE RÉGIONAL. Fermeture
annuelle. Réouverture le 4.5.
MUSÉE J.-J. ROUSSEAU.
«1751 - La quarantaine... et
la renommée», jusqu'au 30.4.
De novembre à mars sur rdv
032 861 13 18.

LA NEUVEVILLE

MUSÉE D'HISTOIRE. Pirogue
néolithique, canons de Charles
le Téméraire. S'adresser à la
conservatrice, Mme M. Al-
thaus, 032 751 11 48.

TRAVERS

**MUSÉE INDUSTRIEL - SITE DE
LA PRESTA.** Présentation d'un
atelier de décolletage horloger
reconstitué et d'une collection
de machines à tricoter Du-
bied. Ouverture du 4.5 au
20.10. Visite guidée avec dé-
monstration pour les groupes
dès 10 personnes, sur réserva-
tion au 032 866 13 54 ou
032 861 17 46 (7 jours sur
7). Pour res: ttp://www.mi-
val.net. En hiver fermé. Visites
individuelles: voir horaires du
Voyage au Pays des Fées.

VALANGIN

CHÂTEAU ET MUSÉE. «L'objet
préférée de l'artiste», exposition
collective. Ouvert: 10-12h/14-
17h, sauf lundi et vendredi
après-midi. Jusqu'au 12.5.
(Ouvert l'après-midi du 1.4.).

VAUMARCUS

**FONDATION MARC JURAT
ARTESPACE.** «Les songes de Cha-
gall», gravures, paravent et do-
cuments sur Marc Chagall.

Me-ve 14-17h, sa/di 11-17h. Jusqu'au 7.4.

LA CHAUX-DE-FONDS

MUSÉE DES BEAUX-ARTS.
«Colors up and down», jus-
qu'au 7.4. Et les collections
permanentes: art neuchâtelois,
suisse et international (19^e et
20^e siècles). Collection René
et Madeleine Junod (Liotard,
Constalbe, Delacroix, Van
Gogh etc.). Ma-di 10-12h/14-
17h. Dimanche matin entrée
libre.

MUSÉE D'HISTOIRE.

«Une brasserie chaux-de-fonnière: La Comète», jusqu'au 26.5. Et les collections permanentes. Ma-ve 14-17h, sa 14-18h, di 10-12h/14-18h. Dimanche matin, entrée libre.

MUSÉE D'HISTOIRE NATU-RELLE.

«Le castor», jusqu'au 27.10. Et les collections perma- nentes de faune régionale et africaine. Dioramas. Faune marine. Collection Boillat. Jeux. Ma-sa 14-17h, di 10-12h/14-17h. Entrée libre.

MUSÉE INTERNATIONAL D'HORLOGERIE.

«L'aventure de la montre à quartz», jus- qu'au 20.10. Ma-di 10-17h.

MUSÉE PAYSAN ET ARTISA- NAL.

Ma-sa 14-17h, di 10-12h/14-17h.

LE LOCLE

MUSÉE DES BEAUX-ARTS.
«Collection/A voir», jusqu'au
8.4. Et les collections perma-
nentes. Ma-di 14-17h.
**MUSÉE D'HORLOGERIE. Châ-
teau des Monts.** «Les temps
du temps». Ma-di 14-17h.

LA SAGNE

MUSÉE RÉGIONAL. Maison
communale. Chambre neuchâ-
toise, objets début de siècle,
oiseaux et mammifères de la
région. Premier dimanche du
mois 13h30-17h.

DELEMONT

**MUSÉE JURASSIEN D'ART ET
D'HISTOIRE.** «Impressions de
voyage», peintures d'André Su-
gnaux, jusqu'au 21.4. Ma-di
14-17h. Pour groupes, autres
heures sur demande au 032
422 80 77.

SAINT-IMIÉ

**MUSÉE DE MINÉRAUX (PAS-
SAGE CENTRAL 6).** Visite sur
demande, commentée et gra-
tuite 032 941 16 02.

VILLERS-LE-LAC

MUSÉE DE LA MONTRE. Du
24.3 au 14.4 et du 28.4 au
12.5, ouvert de 14 à 18h.
Pour les groupes dès 10 per-
sonnes: ouvert toute l'année
sous condition de réservation
préalable au 0033 6 07 15
74 91 ou 0033 3 81 68 19
90.

Musées affiliés au passeport musées suisses.

LES MOTS CROISÉS DU JOUR N° 114

Horizontalement: 1. Protestant. 2. Caoutchouc dur - Conjonction. 3. Emirent des incongruités. 4. Déplacé - Au bout de la rue - Mince. 5. Ville de Belgique - Ville de l'Aisne. 6. Se disputent un titre. 7. Ile de France - Dieu latin - Recueil amusant. 8. Coule dans la botte - Pas très vifs. 9. Sandales. 10. Touchée - Bonne à jeter.

1	2	3	4	5	6	7	8	9	10

Verticalement: 1. Sol gelé en permanence. 2. Menée à bien - Le protactinium. 3. Viande cuisinée - Dans la haine - Rend la partie nulle. 4. Bandage - Vénére. 5. Sous-arbrisseau de montagne - Règle. 6. Fin de messe - Plat méridional. 7. Indications musicales - Boisson. 8. Qui font envie. 9. Lac des Pyrénées - Greffée. 10. Relevasse.

Solution dans la prochaine édition.
Solution du no 113
Horizontalement: 1. Jacquemart. 2. Alluchon. 3. Ri - EC - Inès. 4. Repprentent. 5. En - El - Sète. 6. Taille - SO. 7. Etalons - UE. 8. Lime - Tours. 9. Lobuleuses. 10. Enervé - Ere.
Verticalement: 1. Jarretelle. 2. Aliénation. 3. Cl - lambe. 4. Querelleur. 5. Uccello - LV. 6. Hé - Entée. 7. Moins - Sou. 8. Année - Use. 9. Entourer. 10. Teste - Esse.

Votre programme
cinéma
sur internet
www.lexpress.ch

La capsule chasse la seringue

Santé ■ Pour soigner, entre autres, l'anémie, l'implant pourrait remplacer les injections d'EPO. Encore au stade de la recherche

Des petites capsules implantées sous la peau ouvrent de nouvelles perspectives thérapeutiques. Elles contiennent des cellules vivantes qui sécrètent en continu des substances vitales pour le traitement des maladies comme l'anémie, l'hémophilie ou le diabète. Une équipe de recherche lausannoise est à la pointe mondiale dans ce domaine prometteur, communique le Fonds national suisse de la recherche scientifique.

Le chirurgien pratique une petite incision dans l'avant-bras d'un patient: il y introduit une capsule de la taille d'une pièce d'un sou (lire cadre), puis referme la plaie par quelques points de suture. L'intervention, effectuée sous anesthésie locale, n'a guère duré plus de cinq minutes. Pendant des mois, voire plusieurs années, la capsule délivrera une hormone salvatrice dans l'organisme du patient: l'érythropoïétine, abrégée EPO, qui stimule la formation des globules rouges dans la moelle osseuse. La capsule contient des cellules humaines vivantes capables de sécréter cette substance en relative



Da la taille d'un sou, la capsule est implantée sous la peau du patient.

PHOTO FONDS NATIONAL SUISSE

garde mondiale de ce domaine.

«La technique des implants, si elle fait ses preuves, allégera le sort des grands anémiques, qui n'auraient alors plus à subir jusqu'à trois injections d'EPO par semaine», souligne William Pralong, chargé de coordonner les essais cliniques. Les implants que le groupe lausannois a développé avec le soutien du programme national de recherche «Implants et transplants» du Fonds national suisse, contiennent un à deux millions de cellules humaines issues d'une lignée qu'une modification génétique a rendues immortelles – ces cellules sont ainsi capables de se diviser indéfiniment, sans être pour autant tumorigènes. Les scientifiques les ont dotées d'un gène codant pour l'EPO humaine, et

aussi d'un gène de sécurité, qui assure leur destruction au cas où elles s'échappent

raient de la capsule qui les isole de l'organisme du patient. /sp-réd

Matière biocompatible

La capsule implantée sous la peau du patient est en matière synthétique biocompatible et elle a la forme soit d'un tube d'un demi-millimètre de diamètre et d'un à trois centimètres de longueur, soit d'un petit disque d'un à deux centimètres de diamètre. La taille des pores du matériau synthétique détermine les échanges entre l'organisme du receveur et les cellules à l'intérieur de l'implant: «Ces pores sont assez grands pour laisser sortir les molécules de la substance

secrétée par les cellules et entrer l'oxygène et les éléments nutritifs nécessaires à la survie des cellules. Mais ils sont trop étroits pour permettre aux cellules et molécules du système immunitaire de l'hôte de pénétrer dans la capsule et d'y attaquer les cellules productrices d'EPO», explique Nicolas Bouche dans le communiqué du Fonds national suisse de la recherche scientifique. Cet ingénieur travaille depuis huit ans à l'élaboration des biomatériaux ayant les propriétés requises pour ces capsules. /sp-réd

Des programmes sur mesure

A lire ■ Remise en forme ou ventre plat: des conseils

Coup de pompe passer ou grosse fatigue récurrente? Mal très répandu, la fatigue se vit d'autant plus mal dans une société où la forme est devenue une obligation, où l'on érige en norme ces hommes et ces femmes jeunes, musclés et bronzés constamment jetés en pâture au regard noyé de lassitude du simple mortel. Simple mortel qui, lui, est tout bêtement un être humain soumis au stress, aux problèmes quotidiens, aux chocs émotifs... A la vie, quoi.

Caractérisée par une baisse de tonus, la fatigue peut emprunter plusieurs formes. Conçu pour vous aider à retrouver la vôtre, le guide «Pleine forme» propose un petit test initial à son lecteur: il lui permettra de se situer sur l'échelle courant de la simple faiblesse musculaire consécutive à un gros effort physique jusqu'à l'épuisement moral profond. A chacun, ensuite, selon la «gravité» de son cas, de piocher dans «sa» tranche de conseils (vingt à chaque fois): un programme sur mesure en quelque sorte, et c'est ce qui fait l'originalité de ce petit livre. Autre mérite, l'ouvrage a le don de résumer «en deux mots» chaque chapitre: idéal en cas de grosse, grosse fatigue (ou dit-on paresse dans ce cas?).

Alimentation, sport, techniques de relaxation, apport

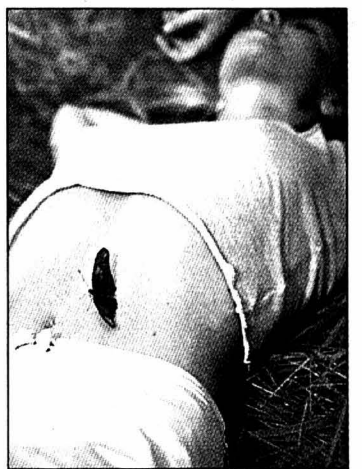

Attractif, le ventre plat!

PHOTO SP

des médecines douces: chaque programme trace les pistes d'une meilleure hygiène de vie. Mère du bien-être, celle-ci peut aussi devenir l'alliée du ventre plat: un rêve accessible avec l'aide d'un autre guide de la même famille. Ventres mous, n'accusons pas la seule faiblesse musculaire de nos abdominaux! Car la santé de nos tripes – et partant, leur volume – dépend aussi de nos états d'âme et de ce que nous leur faisons digérer. Un ventre qui souffre, c'est un ventre mal nourri, un ventre qui subit de fortes variations hormonales, un ventre qui est déséquilibré par le stress, certains médicaments ou des habitudes de vie délétères...

Même démarche que précédemment: un test guide le lecteur vers une série de conseils appropriés à son cas, de la simple prévention quotidienne à une prise en charge par des personnes compétentes. Petit dilemme: parce qu'elle augmente la dépense énergétique au repos, la caféine est conseillée, moyennant quelques recommandations, à l'adepte du ventre plat; parce qu'elle est un excitant provoquant une fatigue de rebond, elle est à proscrire par qui veut retrouver la forme. /DBO

«60 conseils pleine forme» et «60 conseils ventre plat», éd. Hachette, 2002. D'autres ouvrages complètent la collection.



Manger sainement pour être en forme.

PHOTO SP

SPECTACLE

Le retour des Lords

Concert ■ Après plus de 10 ans de silence, The Lords of The New Church revient avec un nouvel album. A découvrir sur scène

Par
Sophie Bourquin

On les croyait morts en enterrés, ces Lords of The New Church qui, dans les années 80, ont contribué à la grande montée du dark wave qui, parti d'Angleterre, a fait frissonner toute l'Europe. C'est qu'après plus de dix ans d'absence, le groupe s'est reformé et, profitant d'une tournée européenne, s'arrêtera mardi à la Casé à chocs. Pour présenter un nouvel album qui ne déce-

vra pas les fans de la première heure. Un unique concert sur territoire helvétique.

Une renaissance inattendue

Un groupe légendaire formé, en 1981, par la réunion de deux monstres sacrés du punk rock, Stiv Bator, issu des Bad Boys et Brian James, guitariste des Damned. Rejoints par le bassiste Dave Treganna et le batteur Nicky Turner, The Lords of The New Church se sont vite imposés comme l'un des groupes phares, avec no-

tamment «Is Nothing Sacred?», un album qui est devenu mythique.

Le succès est toutefois de courte durée. Dès 1984, le groupe semble perdre de sa verve et se délite lentement, les musiciens s'en vont, remplacés par d'autres, puis Stiv Bator meurt brutalement, renversé par une voiture. Fin de l'histoire. Et pourtant non. Le groupe renaît de ses cendres en 2001, sous l'impulsion de Brian James et Dave Treganna, qui s'adjoignent Steven Marque (chant), Jez Miller (guitare

et chant), et Ozzie (batterie).

Bien sûr, les puristes et les râleurs diront que le groupe, sans son leader charismatique Stiv Bator, n'a plus grand-chose à voir avec les Lords d'autrefois. Mais c'est oublier que ces New Lords ont choisi de ne pas dévier de la ligne de leurs premières compositions et qu'un tel groupe, qui a marqué l'histoire tant du hard que du punk ou encore du gothique, a plus d'une corde à son arc.

Alors, nostalgie ou curiosité, voici un concert à ne



manquer sous aucun prétexte. Car, un peu malsains, sombres, The Lords of The New Church, c'est d'abord un état d'esprit, un peu punk un peu new

wave, qui en son temps a influencé nombre de musiciens. /SAB

Neuchâtel, Casé à chocs, mardi 9 avril, portes 21h30.

Formule «à deux vitesses»



PHOTO KEYSTONE

Dès dimanche au Japon, MotoGP, la nouvelle formule du championnat du monde, opposera, dans sa catégorie reine, des machines équipées de moteurs 2 temps (500 cm³) à d'autres dotées de 4 temps d'une cylindrée maximum de 990 cm³. Une innovation qui ne devrait pas empêcher le tenant du titre, l'Italien Valentino Rossi (Honda), de partir avec l'étiquette de grand favori.

■ page 19

HOCKEY SUR GLACE

Sur la route des Mondiaux

L'équipe nationale entamera sa préparation en vue du championnat du monde en Suède (26 avril - 11 mai) par une double confrontation face à la République tchèque. L'occasion pour Ralph Krüger et les siens de faire oublier leur décevante aventure olympique.

■ page 20

SUISSE MONDE

PHARMACIENS

Un système convaincant



PHOTO KEYSTONE

Le nouveau mode de rémunération des pharmaciens a permis d'enrayer la hausse du coût des médicaments. Des économies de quelque 100 millions ont été réalisées, selon un premier bilan dressé hier par le directeur de Santé-suisse Marc-André Giger.

■ page 25

LA POSTE

Bénéfice de 194 millions



PHOTO KEYSTONE

La Poste a réalisé un bénéfice de 194 millions l'an dernier, soit 76 millions de plus qu'en 2000 (+64,4%). Cette progression s'explique notamment par un léger accroissement de la demande.

■ page 25

Les Girard, pas les Dupont

VTT ■ Voilà trois mois que les jumeaux de Colombier, Julien et Valentin, sont passés professionnels. Interview avant le début de leur saison dimanche à Buchs

Par
Thomas Truong

Tous les amateurs de Tintin connaissent les Dupont, ces deux jumeaux gaffeurs. Il y en a toujours un pour reprendre exactement les propos de l'autre en commençant sa répétition par: «Je dirai même plus...» Comme les personnages de Hergé, les frères Girard sont jumeaux. Mais la comparaison s'arrête là. Avec Julien (21 ans, 181 cm, 53 kg) et Valentin (180 cm, 54 kg), il n'y a pas de surplus. Ni dans le physique ni dans les propos. Les Neuchâtelois ont donc laissé tomber le «même plus...» et ils ont accepté le jeu du «oui, mais...» Chassé-croisé avec les deux champions de Colombier qui ont commencé leur contrat professionnel de trois ans chez Swisspower Mountainbike-Team le 1er janvier 2002. Et qui goûteront à leur première compétition de la saison dimanche à Buchs.

Un contrat professionnel, ça doit être motivant?

Julien Girard: Cela nous a boostés. Nous avons atteint un but en faisant de notre passion un métier.

Oui, mais les sacrifices? Valentin Girard: Nous avons fait une croix sur nos sorties depuis 96 déjà. C'est clair dans nos esprits. Maintenant, en exerçant notre métier, nous améliorons en plus notre santé.

Les entraînements doivent être plus faciles à planifier?

V.G.: Les journées peuvent s'organiser en fonction des entraînements. Il y a moins de stress extérieur. Les temps de récupération sont aussi plus longs.

Oui, mais les études?

J.G.: Nous les avons suspendues (réd.: Valentin a

une demi-licence en économie et Julien a fait une année en géographie et anglais). Une telle opportunité ne se présente qu'une fois dans la vie.

Vous avez un bon salaire?

J.G.: Nous ne gagnons pas encore notre vie. Par contre, nous bénéficions de superbes infrastructures avec une voiture à disposition, des masseurs et des mécaniciens. Parmi nos sponsors, il y a une marque d'alimentation du sportif qui nous aide beaucoup.

Oui, mais c'est sur une courte durée?

V.G.: Un contrat de trois ans en cyclisme, c'est énorme. Peu de coureurs ont cette chance.

La préparation fut idéale?

V.G.: Nous avons fui le mauvais temps. En janvier nous étions au-dessus de Barcelone, à la fin février en Toscane et au mois de mars, nous avons eu droit à une semaine à la Costa

Brava et une en Toscane. Nous avons roulé un peu plus de 5000 km en trois mois.

Oui, mais vous étiez loin de la maison?

J.G.: Il est clair que ça fait du bien de rentrer et de retrouver ses habitudes. Mais on ne s'est jamais ennuyés en Espagne ou en Italie.

Première année professionnelle sans pression?

J.G.: La pression est présente lorsque l'on doute de ses résultats. Mon frère et moi, nous savons pourquoi nous sommes là.

Oui, mais il ne faut pas décevoir?

V.G.: Nous avons bien sûr un souci de performance. Pour cela, nous éliminons tous les facteurs limitatifs. En Suisse



Julien (sur le vélo) et Valentin Girard: une progression linéaire.

PHOTO LEUENBERGER

Beltrametti: la hantise

Etre jumeaux, ça présente des avantages?

J.G.: On ne voyage jamais seul. Et comme nous sommes de la même force, nous nous entraînons ensemble. Médialement, ça attire les regards.

Oui, mais il doit aussi y avoir des inconvénients?

V.G.: C'est plutôt humoristique. Surtout lorsque les gens nous confondent.

Vous foncez pour...?

V.G.: Les bons pro-

grammes d'entraînement. Nous sommes des bosseurs.

Oui, mais vous freinez devant...?

J.G.: Nous ne voulons pas brûler les étapes dans notre progression.

Vous rêvez de...?

J.G.: Vivre de notre passion, c'est déjà le rêve.

Oui, mais vous voulez éviter...?

V.G.: L'accident. Le cas de Beltrametti, c'est notre hantise. /TTR



Valentin (à gauche) et Julien Girard: ils ne veulent pas brûler les étapes.

PHOTO LEUENBERGER

MISE AU NET

Si Julien et Valentin Girard sont heureux de faire partie de la Swisspower Mountainbike-Team, un petit tour sur l'adresse www.swisspowerteam.ch confirme bel et bien le fait que les jumeaux de Colombier ont tiré le gros lot. Sur un site en allemand - bientôt en français, en anglais et avec des photos actualisées -, la formation présente tous ses avantages.

Vraiment tout pour réussir

Il y a d'abord un solide leader en la personne du Suisse Thomas Frischknecht (le plus titré des vététistes de tous les temps). Un coureur qui saura apporter une immense expérience à son très jeune entourage. Avec Andi Seeli comme team manager, l'équipe s'est aussi donné les moyens de ses ambitions, puisque le bonhomme fut l'entraîneur de l'équipe nationale de VTT durant plusieurs années.

Un des principaux ingrédients pour bâtir une formation solide - sans injection «artificielle» d'argent qui ne favorise pas le long terme - demeure bien sûr le temps que les responsables s'accordent. Dans cet ordre d'idées, la formation helvétique vise juste. Les championnats du monde 2003 au Tessin et les JO 2004 à Athènes sont donc présentés comme les principaux objectifs. Mais pour faire preuve de tant de patience, il faut également avoir les reins solides. De ce côté-là non plus, pas trop de souci pour l'équipe. Swisspower est le numéro un helvétique de l'énergie (électricité, gaz et eau) et son team VTT - né le 1er janvier 2002 - vivra à coup sûr jusqu'en 2004. Voilà qui est plutôt rare dans un monde où les formations se créent et se défont aussi vite que les compétiteurs avalent les kilomètres! /TTR



Liverpool bien payé

Football ■ *Au terme d'un affrontement particulièrement terne, Stéphane Henchoz et ses camarades ont conquis un succès heureux face au Bayer Leverkusen*

Anfield Road, Liverpool s'est assuré une courte avance aux dépens de Bayer Leverkusen, en match aller des quarts de finale de la Ligue des champions. Les Britanniques se sont en effet imposés sur le score de 1-0, grâce à un but inscrit peu avant la pause par le défenseur Hyypiä.

L'affrontement entre les deux équipes aura été particulièrement terne. Face à une formation allemande très bien organisée, l'équipe de Stéphane Henchoz a séché durant la majeure partie de la rencontre. Il a manqué aux Britanniques un joueur capable de désarçonner l'adversaire par un geste inattendu. Dans cette optique, l'entrée de Litmanen aura été trop tardive. Comme c'est souvent le cas dans de telles circonstances, l'unique but de la partie est intervenu consécutivement à une balle arrêtée (coup de coin).

En face, Bayer Leverkusen avait visiblement choisi de préserver ses intérêts en prévision du match retour, dans six jours. En alignant un seul attaquant, le jeune Bulgare Berbatov, l'entraîneur Toppmöller livrait ses priorités. Avec un milieu de terrain renforcé et trois demis

- Schneider, Ballak, Bastürk - chargés de tâches essentiellement défensives, les Allemands ont bien failli obtenir ce qu'ils étaient venus chercher, à savoir le match nul.

Montée décisive

Les deux équipes avaient beaucoup de peine à entrer dans le vif du sujet. D'un côté, Liverpool s'assurait une certaine suprématie tandis que, de l'autre, Bayer Leverkusen s'efforçait de maintenir les Britanniques loin de ses bases arrière. Les actions tranchantes étaient rares, pour ne pas dire inexistantes. Finalement, la situation se débloquait peu avant la pause; sur un coup de coin, Owen, oublié par Placente, récupérait la balle et adressait de la gauche un tir tendu que Hyypiä, monté, pouvait catapulter dans les buts (44e).

À la reprise, le rythme s'accélérait quelque peu et Riise se montrait deux fois consécutivement menaçant (57e et 59e). Les Allemands se créaient leur première véritable chance sur un débordement de Zé Roberto qui centrait en retrait pour Ballack (66e). Mais le soufflé retombait bien vite. /si



Le duel entre Michael Owen (à gauche) et Diego Placente n'a jamais vraiment décollé. PHOTO KEYSTONE

Une défense de fer

Panathinaïkos ■ *Bien que souvent dominés, les Grecs ont résisté pour s'imposer sur le tard*

Dans son stade fétiche d'Apostolos-Nikolaïdis, préféré au stade olympique qui aurait pu accueillir 70.000 spectateurs, Panathinaïkos a remporté une courte victoire à la faveur d'un penalty face à Barcelone. Cette défaite revêt un goût amer pour les Catalans qui firent l'essentiel du jeu. Mais ils se heurtèrent à la défense de fer mise en place par l'entraîneur uruguayen Sergio Markarian.

En laissant Saviola et Rivaldo sur le banc des remplaçants, Charly Reixach annonçait la couleur. À Athènes, les Catalans entendaient limiter les

risques. Dès l'engagement, la pression des Grecs était terrible. Mais progressivement, les Barcelonais desserraient l'étreinte. Kluivert et Overmars se trouvaient les yeux fermés en attaque, sans toutefois pouvoir conclure.

Les visiteurs se montraient toujours aussi entreprenants à la reprise. Reixach se décidait à introduire Rivaldo. Le Brésilien semait immédiatement l'alarme dans le camp grec. Mais à la 77e minute, Abelardo provoquait un penalty lors d'un contact avec le vif argent Kolkka. Agelos Basinas le transformait sans bavure.

PANATHINAÏKOS - BARCELONE 1-0 (0-0)

Stade Apostolos-Nikolaïdis: 17.000 spectateurs.

Arbitre: M. Hauge (Nor).
But: 79e Basinas (penalty 1-0).
Panathinaïkos: Nikopolidis; Saric, Henrikssen, Goumas, Fyssas; Kyriakos, Kolkka, Basinas; Liberopoulos (60e Boateng), Konstantinou (90e Vokolos), Vlaovic (74e Olisadebe).

Barcelone: Bonano; Gabri, Abelardo, F. de Boer, Puyol; Coco (68e Reiziger), Rochemback (71e Rivaldo), Cocu (54e Xavi), Motta; Overmars, Kluivert.

Notes: Panathinaïkos sans Karagounis (suspendu), Barcelone sans Luis Enrique (suspendu). Avertissements à Coco (44e), Kyriakos (65e), Saric (68e), Bonano (78e) et F. de Boer (85e). /si

LIVERPOOL - BAYER LEVERKUSEN 1-0 (1-0)

Anfield Road: 42.454 spectateurs.

Arbitre: M. Frisk (Suède).
But: 44e Hyypiä 1-0.
Liverpool: Dudek; Carragher, Henchoz, Hyypiä, Riise; Smicer (76e Berger), Gerrard, Hamann, Murphy; Owen (70e Litmanen), Heskey.
Bayer Leverkusen: Butt; Se-

bescen, Lucio, Ramelow, Placente; Schneider, Ballack, Bastürk, Zé Roberto, Neuville (74e Kirsten); Berbatov (66e Zivkovic).

Notes: Liverpool sans Abel Xavier (blessé), Bayer Leverkusen sans Baric (blessé) ni Nowotny (suspendu). Avertissements à Lucio (24e), Ramelow (45e), Carragher 55e) et Hyypiä (73e). /si

EN BREF

BASKETBALL ■ **Monthey passe.** Monthey est le dernier qualifié pour les demi-finales des play-off de LNA, qui se dérouleront dès samedi au meilleur des cinq matches. Les Valaisans, qui évoluaient à domicile, ont vaincu Olympique Lausanne 94-81 dans le troisième match décisif de ce quart de finale. Monthey se mesurera à FR Olympic, premier à l'issue de la saison régulière, alors que l'autre demi-finale mettra aux prises Lugano, dauphin des Fribourgeois, et les Geneva Devils. /si

club de deuxième division de Platanse. /si

Le BOL dans l'attente. La commission de qualification et de médiation de la Ligue nationale (LNBA) a finalement accordé sans restriction leur licence aux clubs de Lugano et FR Olympic. Le BOL a pour sa part obtenu un délai supplémentaire - jusqu'au 30 avril - en raison de sa situation exceptionnelle. En LNB, Martigny, qui devait également fournir certaines précisions concernant ses finances, a lui aussi obtenu sa licence. Le 25 mars dernier, les Geneva Devils et Carouge n'avaient pas obtenu leur licence pour la saison 2002/03 de LNA. /si

TENNIS ■ **Mikaelian en trois manches.** Marie-Gaïané Mikaelian (WTA 67) a dû batailler durant trois sets pour passer le cap du premier tour du tournoi WTA de Porto (140.000 dollars). La Vaudoise, classée tête de série No 7, s'est imposée 6-2 3-6 6-0 face à la Portugaise Ana Nogueira (WTA 519). Pour sa part, Marc Rosset s'est incliné au premier tour du Challenger de Tunis face à Magnus Norman, 4-6 6-2 6-1. /si

FOOTBALL ■ **Enlèvement.** Le frère cadet du milieu de terrain argentin Juan Roman Riquelme (Boca Juniors) a été enlevé. Des médias locaux rapportent que les ravisseurs ont demandé près de 500.000 francs de rançon pour la libération de Cristian, âgé de 16 ans, qu'ils ont enlevé à l'issue d'une séance d'entraînement du

L'obsession sécuritaire. La fouille systématique de tous les supporters à l'entrée des stades de la Coupe du monde à partir du 31 mai pourrait causer des problèmes de retards de matches aux organisateurs japonais et sud-coréens. Le Japon et la Corée du Sud ont renforcé leurs dispositifs de sécurité après les attentats du 11 septembre aux Etats-Unis, mais leur décision de mener des fouilles similaires à celles pratiquées dans les aéroports à l'entrée des stades de la Coupe du monde a déjà provoqué des protestations de la part de certains supporters. Des milliers de spectateurs mécontents ont raté le début du match amical du Japon contre l'Ukraine, le mois dernier à Osaka, après avoir attendu pour être fouillés. Le désordre avait été aggravé par le manque de signalisations dans le Nagai Stadium. Le comité d'organisation japonais a annoncé qu'il recherchait les moyens d'éviter un scénario identique cet été, mais a quand même conseillé aux spectateurs d'arriver «trois heures avant le coup d'envoi» de tous les matches de la Coupe du monde, car ceux-ci seront soumis aux appareils à rayons X aux détecteurs de métaux à l'entrée des stades. /si

Incertitude au Servette. Le départ de Patrick Trotignon, directeur général du club, crée un climat d'incertitude au Servette. Le nouveau président, Michel Coencas, qui habite à Paris et préside également aux destinées de Nîmes Olympique (D2), a donné récemment des signes de désengagement. Il se cherche déjà un successeur. Un conseil de direction, prévu le 11 avril, devrait apporter un début de réponse au problème que pose la démission de Trotignon, qui était en place depuis janvier 1997. Futur président délégué de Châteauroux (D2), il garderait cependant un domicile dans la région frontalière genevoise. /si

Une affaire italienne

Coupe de l'UEFA ■ *L'Inter Milan et l'AC Milan sont les favoris logiques des demi-finales*

L'Inter Milan, qui reçoit le Feyenoord Rotterdam, et l'AC Milan, qui défie le Borussia à Dortmund, sont les favoris des demi-finales aller de la Coupe de l'UEFA. A défaut de briller en Ligue des champions (aucun club en quart de finale depuis 2000), les clubs italiens s'illustrent en Coupe de l'UEFA.

Sur le papier, les deux équipes de la capitale lombarde ont les moyens de rééditer une finale 100% italienne, comme en 1998 (Inter Milan - Lazio 3-0) ou 1995 (victoire de Parme sur la Juventus). En tête du championnat d'Italie, l'Inter Milan pourrait inclure Ronaldo sur la feuille de match, trois mois après sa dernière apparition en Série A contre Piacenza, le 23 décembre, lors de la 16e journée.

Quatrième finale d'affilée?

Ronaldo, qui a joué une mi-temps avec le Brésil contre la

Yugoslavie en match amical la semaine dernière (1-0), pourrait être remplaçant et ne faire son entrée qu'en cours de jeu contre le Feyenoord.

Pour le reste, le coach de l'Inter, l'Argentin Hector Cuper, a la possibilité d'emmener pour la quatrième année consécutive une équipe en finale de Coupe d'Europe, après Majorque (Coupe des vainqueurs de coupe en 1999) et Valence (Ligue des champions, 2000 et 2001). A chaque fois, sa formation a perdu. Le Feyenoord Rotterdam est tout autant motivé dans la mesure où la finale se jouera le 8 mai sur la pelouse de son stade De Kuip.

Derniers espoirs

Dans l'autre match, l'AC Milan, cinquième à 15 points de l'Inter en Série A, a reporté toutes ses ambitions sur la scène européenne. L'équipe de Silvio Berlusconi dispute sa

première demi-finale de Coupe d'Europe depuis 1995. Les «rouge et noir» se déplacent en confiance en Allemagne, après quatre victoires d'affilée.

Les Milanais seront toutefois handicapés par les absences d'Andrei Chevtchenko, José Antonio Chamot et Thomas Helveg. En défense, le capitaine Paolo Maldini a fait son retour samedi contre Parme après une blessure à un genou. En face, le Borussia Dortmund, vainqueur de la Ligue des champions en 1997, est au complet. «Ils vont compter sur leur géant Jan Koller, un avant-centre très difficile à contrer, prévoit Maldini. Nous devons le tenir à l'écart de la surface.» /si

À L'AFFICHE

Coupe de l'UEFA, demi-finales, matches aller

Ce soir
20.30 B. Dortmund - AC Milan
21.00 Inter Milan - Feyenoord

À L'AFFICHE

LNA, TOUR FINAL

Ce soir
19.30 Saint-Gall - Bâle

Classement	
1. Bâle	6 5 0 1 14-4 37 (22)
2. Grasshopper	7 4 2 1 13-5 33 (19)
3. Lugano	7 4 1 2 11-8 32 (19)
4. Young Boys	7 4 1 2 13-8 29 (16)
5. Servette	7 3 1 3 11-14 27 (17)
6. Saint-Gall	6 1 3 2 6-6 24 (18)
7. Zurich	7 2 0 5 5-12 21 (15)
8. Sion	7 0 0 7 4-20 17 (17)

Entre parenthèses, points au terme du tour qualificatif.

DEUXIÈME LIGUE

Saint-Imier a profité de son déplacement aux Ponts-de-Martel pour signer un succès qui lui permet de s'éloigner de la zone dangereuse. Après avoir donné l'impression de s'envoler vers une victoire facile, les Imériens ont toutefois dû serrer les coudes pour conserver une longueur d'avance sur un adversaire qui, à l'image du lièvre de la fable, s'est mis en route trop tardivement...

KOSOVA - SAINT-IMIER 2-3 (1-3)

Les Biolles: 50 spectateurs.
Arbitre: M. Rodrigues.
Buts: 20e Gerber 0-1. 39e Da Silva 0-2. 41e Da Silva 0-3. 43e Bislimovic 1-3. 51e Bislimovic 2-3.

Kosova: Sahiti; Azemi, Nrecaj (45e Nitaj), Hoti, Fave; Tairagini, Muhaxheri, Ukmajli (45e Thaqi); Bislimovic, Aliu, Maxhuni.

Saint-Imier: Willemijn; Oswald (59e Bigler), Ruefenacht, Martello, Berisha; Muller, Ben Ahmed, Eider; Da Silva (62e Mbuyie), Gerber, Musini. /LXJ

Classement	
1. Saint-Blaise	13 8 2 3 28-18 26
2. Le Locle	12 7 2 3 23-12 23
3. Marin	13 6 5 2 24-16 23
4. Deportivo	13 7 1 5 29-21 22
5. Saint-Imier	13 5 4 4 25-21 19
6. Kosova	13 5 4 4 28-28 19
7. Cortaillod	13 5 3 5 24-21 18
8. Corcelles	12 3 4 5 17-24 13
9. F'melon	13 3 4 6 22-27 13
10. Boudry	13 3 4 6 24-32 13
11. Serrières II	13 3 4 6 18-26 13
12. Les Bois	13 2 3 8 22-38 9

Prochaine journée
Samedi 6 avril. 17 h: Deportivo - Cortaillod. 17 h 30: Le Locle - Serrières II. 18 h: Fontainemelon - Corcelles. Marin - Les Bois. Dimanche 7 avril. 10 h: Saint-Blaise - Kosova. 15 h: Saint-Imier - Boudry.

TOUSAZIMUTS

Pause forcée. Young Boys devra se passer des services de Diango Malacarne (25 ans) durant un mois. Le défenseur du club bernois, qui avait dû céder sa place à la 37e minute du match opposant son équipe à Saint-Gall, souffre en effet d'une contusion au talon d'achille droit. /si

Coup dur pour Vaduz. La saison de l'attaquant de Vaduz Daniel Dobrovolski (26 ans) est terminée. Lors du match contre Concordia, le double national allemand-yougoslave touché au genou avait dû sortir avant le terme de la rencontre. La blessure s'est finalement avérée plus grave qu'initialement prévu. L'ancien Bâlois et Lorcarnais sera opéré cette semaine des ligaments croisés et devrait être absent des terrains pour une durée de quatre mois. /si

Décès d'Ernst Stoljaspal. L'ancien international autrichien Ernst Stoljaspal, âgé de 77 ans, a été retrouvé mort, décédé de mort naturelle, dans une sablière à Moulins-lès-Metz, près de Metz. Ernst Stoljaspal qui était sorti depuis vendredi soir de la maison de retraite où il était pensionnaire depuis une semaine, n'a pu retrouver son chemin et a été victime d'un malaise cardiaque. Ernst Stoljaspal, qui comptait plus de 30 sélections en l'équipe d'Autriche, avait fait partie de la formation qui avait terminé troisième de la Coupe du monde en 1954 en Suisse. Il avait également joué en France à Strasbourg, à Troyes et à Metz avant d'entraîner Monaco. /si

EN BREF

BASKETBALL ■ Kresovic prolonge. L'entraîneur d'Union Neuchâtel Micha Kresovic (52 ans) a prolongé son contrat d'une année. Il restera donc à la Salle omnisports jusqu'au terme de la saison 2002-03. Cette signature a pour but de prolonger le bon travail commencé avec les jeunes joueurs de l'équipe militante en LNB. /ré

CYCLISME ■ Tchmil chute. Le Lituanien Saulius Ruskys a remporté la deuxième étape des Trois Jours de La Panne, disputée sur 232 km entre Sotegem et Coxyde et marquée par la lourde chute d'Andrei Tchmil. Le Belge et six autres coureurs se sont retrouvés au sol avec des blessures qui ont justifié leur transfert à l'hôpital Notre-Dame d'Ypres. Tchmil serait le plus gravement atteint: il souffre d'une déchirure musculaire à la cuisse et de fractures à un doigt de chaque main. /si

TENNIS ■ La première de Valent. Issu des qualifications, le néo-professionnel suisse, Roman Valent (18 ans/ATP 927), a remporté le tournoi Future de Melun (Fr), en battant en finale le Français Gregory Carraz (ATP 179) 6-3 2-6 6-4. /si

Les primes grimpent. Les Internationaux de France, organisés du 27 mai au 9 juin à Roland-Garros, seront dotés de plus de 12 millions d'euros (17,6 millions de francs), soit une augmentation de plus de 10% par rapport à l'édition 2001. «Les augmentations les plus importantes sont consacrées aux épreuves de simples, et notamment au simple dames dont le montant s'est accru de 13,62% pour atteindre 5.903.498 francs» a indiqué la Fédération française. La lauréate du simple dames empochera ainsi cette année 1.125.540 francs, soit 97,5% de la somme attribuée au vainqueur du simple messieurs qui devrait empocher 1.154.400 francs. /si

LUTTE ■ Etienne Martinetti n'est plus. L'ancien lutteur Etienne Martinetti est décédé à l'âge de 62 ans à l'hôpital de Martigny, des suites d'une maladie. Multiple champion de Suisse, Etienne Martinetti avait notamment participé aux Jeux olympiques de Munich en 1972. Après son retrait de la compétition, il s'était tourné vers l'arbitrage, un secteur où il détenait encore des responsabilités au niveau de la Fédération internationale. Etienne Martinetti était l'aîné d'une dynastie de lutteurs qui comporte encore ses frères Raphy et Jimmy. /si

HOCKEY SUR GLACE ■ Star Lausanne renonce. Star Lausanne, vainqueur du groupe 3 de première ligue, ne briguera pas la promotion en LNB. Le club a officiellement communiqué son renoncement à la Ligue nationale. Le championnat de LNB se disputera certainement à 11 équipes puisque Langenthal a confirmé son désir de promotion et a déposé les documents exigés par la Ligue nationale. Il n'y aura pas deux groupes régionaux, mais quatre tours de 11 journées (44 journées au total) pour 40 matches par équipe, une formation restant au repos par journée. Le championnat débutera le samedi 7 septembre. /si

L'An 1 de la nouvelle formule

Motocyclisme ■ C'est un championnat du monde «à deux vitesses» qui prendra son envol dimanche au Japon. Valentino Rossi demeure pourtant le grand favori

MotoGP, la nouvelle formule «à deux vitesses» du championnat du monde, opposera en 2002, dans sa catégorie reine, des machines équipées de moteurs 2 temps (500 cm³) à d'autres dotées de 4 temps d'une cylindrée maximum de 990 cm³. Une innovation qui ne devrait pas empêcher le tenant du titre, l'Italien Valentino Rossi (Honda), de partir avec l'étiquette de grand favori.

Déjà sacré en 125 cm³ (1997), 250 cm³ (1999) et 500 cm³ (2001), Rossi fait figure d'épouvantail sur sa nouvelle machine, équipée d'un moteur cinq cylindres 4 temps. Pressé par son constructeur de l'utiliser d'entrée, il s'est rodé au pilotage particulier qu'elle suscite et a peaufiné sa mise au point pendant l'hiver.

Les essais ont été concluants et, lors de tests officiels à Suzuka, où se déroulera dimanche le premier des 16 Grands Prix de la saison, l'Italien a dominé la concurrence. Le Japonais Tohru Ukawa, son coéquipier, a lui aussi réalisé d'excellents chronos.

Yamaha a également fait monter en puissance les M1 quatre cylindres 4 temps confiées à l'Italien Max Biaggi et à l'Espagnol Carlos Checa. Elles semblent toutefois encore moins performantes que les Honda. Il en va de même pour les deux Suzuki XRE0 de l'Américain Kenny Roberts, champion du monde 2000 en 500 cm³, et de l'Espagnol Sete Gibernau. Enfin, le potentiel de l'unique Aprilia RS3, pilotée par le Français Régis Laconi, qui vient de se voir octroyer la double nationalité franco-italienne, reste une énigme. Ab-



Les deux-roues reprendront leurs droits, propulsés par des moteurs à 2 ou 4 temps.

PHOTO KEYSTONE

LE CALENDRIER

Le calendrier de la saison 2002 (MotoGP, 250 cm³, 125 cm³)

- 7 avril: GP du Japon à Suzuka
- 21 avril: GP d'Afrique du Sud à Welkom
- 5 mai: GP d'Espagne à Jerez
- 19 mai: GP de France au Mans
- 2 juin: GP d'Italie au Mugello
- 16 juin: GP de Catalogne à Barcelone
- 29 juin: GP de Hollande à Assen
- 14 juillet: GP de Grande-Bretagne à Donington
- 21 juillet: GP d'Allemagne au Sachsenring
- 25 août: GP de la République tchèque à Brno
- 8 septembre: GP du Portugal à Estoril
- 21 septembre: GP du Brésil à Rio de Janeiro
- 6 octobre: GP du Pacifique à Motegi
- 13 octobre: GP de Malaisie à Sepang
- 20 octobre: GP d'Australie à Phillip Island
- 3 novembre: GP de la Communauté de Valence à Valence

sente la semaine dernière à Suzuka, elle effectuait ses derniers tours de préparation en Italie, où on l'annonce comme très vélocé.

Imbattables

Dans ce contexte, les deux Honda RCV, qui affichent des vitesses de pointe supérieures d'environ 20 km/h aux 500 cm³, apparaissent comme imbattables. Les 2 temps ne seront cependant pas irrémédiablement exclues des podiums, du moins en début de saison.

Honda semble avoir misé sur les deux tableaux en améliorant encore sa NSR (2 temps), qu'on dit plus pointue que celle qui a mené Rossi à la victoire en 2001. Ses pilotes les plus en vue seront le Japonais Daijiro Kato, champion du monde 2001 des 250 cm³, et les vieux briscards de

l'écurie Pons, le Brésilien Alex Barros et l'Italien Loris Capirossi.

Ouverture aux audacieux

La tâche sera plus délicate pour les principaux pilotes de la Yamaha YZR, qui plafonne depuis la saison dernière. L'écurie française Tech 3 du Japonais Shinya Nakano et du Français Olivier Jacque, champion du monde 2000 en 250 cm³, aimerait que le constructeur anticipe la livraison de moteurs 4 temps, en principe prévue pour 2003.

Les trois cylindres 2 temps de la 500 cm³ Proton KR, développé par l'ancien champion Kenny Roberts Sr, père du pilote Suzuki, reléguera à coup sûr le Japonais Nobuastu Aoki et l'Irlandais Jeremy McWilliams aux rôles de figurants. Enfin, l'arrivée des 4

temps attire de nouveaux constructeurs. L'Allemand MZ et le Japonais Kawasaki pourraient tenter d'intégrer le grand intercontinental circus en cours de saison.

La catégorie des 250 cm³ s'ouvre aux audacieux, après le départ de Kato et de Tetsuya Harada, montés en MotoGP. Les Italiens Marco Melandri (Aprilia) et Roberto Rolfo (Honda) tiennent rang de favoris, tandis que le Français Randy de Puniet (Aprilia) a effectué des essais hivernaux très prometteurs.

En 125 cm³, le pilote de Saint-Marin, Manuel Poggiali (Gilera) remet son titre en jeu. Il devra toutefois se méfier de vieux renards tels le Japonais Yoichi Ui (Derbi) ou le Français Arnaud Vincent, lequel a retrouvé chez Aprilia une écurie compétitive. /si

Un postier comme gouverneur?

Basketball ■ Karl Malone aurait des envies de politique. Michael Jordan: deux petits points

Karl Malone (Utah Jazz) - surnommé «the mailman» (le postier) par ses fans, car ses tirs entrent comme des lettres à la poste - serait candidat à la fonction de gouverneur de l'Arkansas une fois sa carrière en NBA (commencée aux Jazz en 1985!) terminée. Son agent,

Dwight Manley, a lâché l'information mardi sur CNN. Il semble qu'Arnold Schwarzenegger en Californie a fait des émules, car dans le genre «costaud qui veut faire de la politique», les deux montagnes de muscles ont les mêmes arguments de poids. «C'est un leader naturel» a lâché Dwight Manley. Voilà un bon début!

Toujours dans le domaine des élections, l'aïlier Jamal Mashburn (Charlotte, 21,7 points, 6,5 rebonds et 3,9 passes de moyenne) a été nommé meilleur joueur de la conférence est pour le mois de mars. A l'ouest, la distinction est revenue à Tim Duncan (26,8 points et 11,8 rebonds). /TTR



Chris Weber s'envole: les Sacramento Kings sont les rois à l'ouest. PHOTO KEYSTONE

LE POINT

Matches de mardi soir: Cleveland Cavaliers - Phoenix Suns 101-96. Indiana Pacers - Boston Celtics 94-105. Washington Wizards - Los Angeles Lakers 93-113. Atlanta Hawks - Milwaukee Bucks 100-92. Miami Heat - Detroit Pistons 87-90. Memphis Grizzlies - Sacramento Kings 83-107. New York Knicks - Charlotte Hornets 91-85. Houston Rockets - Seattle SuperSonics 100-98. Denver Nuggets - Utah Jazz 98-90. Golden State Warriors - Portland Trail Blazers 107-91.

Classements. Conférence est: 1. New Jersey* 47 victoires-27 défaites. 2. Detroit* 44-29. 3. Boston 42-32. 4. Orlando 40-33. 5. Char-

lotte 38-34. 6. Milwaukee 38-34. 7. Philadelphie 38-35. 8. Indiana 36-36. 9. Toronto 35-38. 10. Washington 34-39. 11. Miami 32-40. 12. Atlanta 29-44. 13. New York 27-45. 14. Cleveland 25-48. 15. Chicago 17-56.

Conférence ouest: 1. Sacramento* 53-19. 2. Los Angeles Lakers* 52-21. Dallas* 51-22. 4. San Antonio* 49-24. 5. Minnesota 45-28. 6. Portland 44-29. 7. Seattle 43-31. 8. Utah 41-32. 9. Los Angeles Clippers 37-37. 10. Phoenix 34-39. 11. Houston 26-46. 12. Denver 22-50. 13. Memphis 19-53. 14. Golden State 18-55.

* = qualifiés pour les play-off.

Déjà des records

Natation ■ On a nagé très vite lors des Mondiaux de Moscou

Les premiers titres des championnats du monde en petit bassin, à Moscou, sont allés à l'Américain Klete Keller (200 m libre), à l'Australienne Petria Thomas (200 m papillon) et à l'Ukrainienne Jana Klotchkova (400 m quatre nages). Par ailleurs, un record du monde est tombé dans le relais 4 x 200 m libre des dames, par le fait des Chinoises qui ont battu de 84 centièmes de seconde le record qui appartenait aux Britanniques depuis août dernier.

Relais en évidence

Des six nageurs suisses en lice dans les épreuves individuelles, seule Dominique Diezi est parvenue à se distinguer en établissant un nouveau record de Suisse du 100 m dos. Après avoir nagé sa série en 1'01"42, la Zurichoise a réussi un chrono de 1'01"05 en demi-finale, battant ainsi de 15 centièmes de seconde son record de Suisse. Ce temps ne lui a

toutefois pas permis de se qualifier pour la finale (14e).

Un deuxième record de Suisse a été établi par le relais du 4 x 200 m libre, composé de Nicole Zahnd, Dominique Diezi, Flavia Rigamonti et Chantal Strasser. Ce quatuor a dans un premier temps battu de près de cinq secondes la précédente marque en série, avant de fixer le nouveau record à 8'00"81, soit une nouvelle amélioration de 2"63. Mais, malgré cette progression spectaculaire, le relais helvétique a dû se contenter du septième rang.

Le relais messieurs du 4 x 100 m libre, avec Christoph Bühler, Karel Novy, Flori Lang et Philipp Gilgen, a connu moins de réussite. Il a manqué le record de Suisse pour 78 centièmes en terminant à la huitième place. Dans les épreuves individuelles, les nageurs suisses par ailleurs n'ont guère brillé. Seul le Bâlois Gilgen a approché son meilleur temps personnel. /si

Cinq néophytes pour la rentrée

Hockey sur glace ■ L'équipe nationale disputera en République tchèque ses deux premiers matches amicaux après sa décevante aventure olympique

Cet après-midi (coup d'envoi à 17 h) à Mlada Boleslav et 24 heures plus tard à Tabor, l'équipe de Suisse, privée des participants à la finale des play-off, disputera contre la République tchèque ses deux premiers matches amicaux depuis sa décevante aventure olympique à Salt Lake City, ponctuée par une 11e place.

Ces deux rencontres amicales disputées dans la province tchèque constituent le début de la préparation en vue du championnat du monde en Suède (26 avril - 11 mai). Les autres adversaires de la Suisse seront la Finlande à Genève et à Kloten (12-13 avril) et l'éternelle Slovaquie à Bienne et à Kreuzlingen (19-20 avril), des équipes qui sont toutes nettement mieux classées que la Suisse dans l'élite mondiale.

Des gages d'avenir

Contre la République tchèque, Ralph Krüger exigera de ses joueurs une attention parti-



Ralph Krüger et les siens entameront leur opération rachat en République tchèque.

PHOTO KEYSTONE

culière dans le jeu défensif. Le système sera toujours le même puisqu'il convient aux Suisses avec seulement deux défaites pour neuf matches cette saison. «Contre un adversaire comme les Tchèques, nous avons toujours joué avec prudence et plutôt bien. Les causes de notre mésaventure olyn-

pique, nous devons en tenir compte contre des adversaires comme l'Allemagne ou le Japon, explique le coach national. Nous devons jouer exactement comme face à la République tchèque ou à la Finlande sur le plan défensif.»

Côté suisse, cinq joueurs effectueront leur début sous le

maillot de l'équipe nationale. Marco Bühner (Berne) gardera les buts jeudi, après qu'il eut déjà pris place sur le banc lors d'un match amical avant les Jeux à Boise contre la Slovaquie. Reto Pavoni jouera vendredi. Les défenseurs des Langnau Tigers, Beat Gerber et

Steve Hirschi, ainsi que les attaquants Loïc Burkhalter (Ambri-Piotta) et Thibaut Monnet (FR Gottéron) évolueront pour la première fois sous les ordres de Krüger. «Burkhalter et Monnet sont des joueurs d'avenir importants pour la Suisse» convient le Canado-Allemand. Écarté de l'équipe nationale depuis février 99, le Jurassien de Zoug Frédéric Rothen, fêtera son retour à Mlada Boleslav.

Le centre Martin Plüss (Kloten Flyers) et le défenseur Patrick Sutter (Lugano), tous deux blessés, ne sont pas partis avec l'équipe de Suisse. Ils devraient rejoindre la sélection la semaine prochaine à Kloten, tout comme le défenseur Goran Bezina, dont l'équipe des Springfield Falcons ne participera pas aux play-off de la AHL. /si

À L'AFFICHE

LVA	
Play-off, finale (au meilleur de sept matches)	
Ce soir	Davos - ZSC Lions (SF 2) (2-0 dans la série)
PROMOTION-RELEGATION LNA/LNB	
Au meilleur de sept matches	
Ce soir	Coire - GE Servette (TSR 2) (0-3 dans la série)

VOLLEYBALL

Les dernières rencontres de la saison se sont déroulées et les derniers titres de champion cantonal ont été attribués. En troisième ligue féminine, et malgré une dernière défaite face à Entre-deux-Lacs (E2L), Savagnier peut pavoiser puisque les Sylvaniennes remportent le titre devant Corcelles-Cormondrèche et E2L. Les Vaudruziennes retrouveront ainsi l'élite cantonale qu'est la deuxième ligue. En quatrième ligue, le championnat aura été serré jusqu'au bout entre Val-de-Ruz II et Le Locle. En effet, le set-à-àverage permet aux Vaudruziennes de glaner le titre avec un seul set à leur avantage.

En juniors A1, Val-de-Travers a subi un revers étonnant face aux filles du NUC mais remporte le championnat avec passablement d'avance. Bravo encore pour l'effort de formation que les gens du Valon ont consenti.

Dans le deuxième groupe, les filles de La Chaux-de-Fonds pointent en tête du classement définitif. Rapp-

lons que les joueuses du Val-de-Travers, entraînées par Kari Baur, ont remporté le titre en deuxième ligue.

Chez les messieurs, il restait quelques rencontres uniquement en troisième ligue. Les gars d'E2L II ont fini en trombe en ne laissant finalement que peu d'espoir à leur méritoire dauphin soit La Chaux-de-Fonds. En effet, les coéquipiers de Bernard Wenger ont remporté leurs deux derniers matches, dont un face aux Chaux-de-Fonniens. Ces deux équipes étaient vraiment largement au-dessus du lot. Rappelons également que le titre de deuxième ligue est revenu aux gars de Val-de-Ruz II. /HDE

DAMES

Troisième ligue: Les Ponts-de-Martel II - La Chaux-de-Fonds II 2-3. Lignières - Val-de-Ruz 2-3. E2L - Savagnier 3-1. Corcelles - NUC III 3-0.

Classement: 1. Savagnier 14-24. 2. Corcelles-Corm. 14-22. 3. E2L 14-18. 4. NUC III 14-12. 5. La Chaux-de-Fonds II 14-12. 6. Les Ponts-de-Martel II 14-10. 7.

Val-de-Ruz 14-10. 8. Lignières 14-4.

Quatrième ligue: Le Locle - Colombier II 3-0.

Classement: 1. Val-de-Ruz II 15-22. 2. Le Locle 15-22. 3. Val-de-Travers II 15-20. 4. Peseux 15-18. 5. Gym Boudry 15-6. 6. Colombier II 15-2.

Juniors A. Groupe 1: NUC - Val-de-Travers 3-2.

Classement: 1. Val-de-Travers 10-18. 2. Colombier 10-14. 3. NUC 10-14. 4. Marin 10-10. 5. Le Locle 10-4. 6. E2L 10-0.

Groupe 2: Cerisiers-Gorgier - Lignières 3-0. Fontaines - Cerisiers-Gorgier 0-3.

Classement: 1. La Chaux-de-Fonds 8-16. 2. Cerisiers-Gorgier 8-12. 3. Boudry 8-6. 4. Fontaines 8-4. 5. Lignières 8-2.

MESSIEURS

Troisième ligue: E2L III - Colombier III 3-0. La Chaux-de-Fonds - E2L III 0-3. Val-de-Ruz IV - Val-de-Ruz III 2-3.

Classement: 1. E2L III 16-30. 2. La Chaux-de-Fonds 16-26. 3. Val-de-Travers II 16-18. 4. Val-de-Ruz-Travers jun. 16-18. 5. Marin 16-16. 6. Colombier III 16-10. 7. Val-de-Ruz III 16-10. 8. Savagnier 16-8. 9. Val-de-Ruz IV 16-8. /réd.

BASKETBALL

MESSIEURS

ACNBA. Deuxième ligue. Promotion: UCLA 96 - Soleure 72-64.

Classement: 1. Uni Berne II 4-30. 2. UCLA 96 3-22. 3. Soleure 4-22. 4. Uni Berne I 3-20. 5. Hünibasket 4-14. 6. STB Berne II 4-10.

Relégation: Rapid Bienne II - Berthoud 78-55.

Classement: 1. Université NE II 3-12. 2. Berthoud 2-10. 3. SWB Berne 3-10. 4. Rapid Bienne II 4-10. 5. Schliern 2-2. 6. Moutier 4-2.

Troisième ligue. Groupe A:

Littoral - Saint-Imier 32-74. Marin - La Chaux-de-Fonds II 75-40.

Classement: 1. Marin 12-24. 2. Val-de-Ruz 12-20. 3. Saint-Imier 12-16. 4. Corcelles 11-14. 5. UCLA 96 II 13-12. 6. Fleurier 12-8. 7. Littoral 13-2. 8. La Chaux-de-Fonds II 13-0.

Cadets: Rapid Bienne - Soleure 61-66.

Classement: 1. STB Berne 14-26. 2. Soleure 16-26. 3. Berthoud 15-20. 4. Rapid Bienne 16-20. 5. Buchsi 14-16. 6. UCLA 96 14-10. 7. La Chaux-de-Fonds 15-8. 8. Fleurier 15-8. 9. Hünibasket 15-2. 10. Moutier 18-2.

Benjamins: La Chaux-de-Fonds - Berthoud 63-84.

Classement: 1. STB Berne 13-26. 2. Berthoud 12-20. 3. Rapid Bienne 13-16. 4. La Chaux-de-Fonds 13-14. 5. Marin 12-12. 6. Val-de-Ruz 13-8. 7. UCLA 96 12-4. 8. Union Neuchâtel 14-0.

DAMES

Cadettes: Val-de-Ruz - Eagles 60-47.

Classement: 1. City Fribourg 14-28. 2. Femina Berne 13-22. 3. La Chaux-de-Fonds 14-18. 4. Val-de-Ruz 12-10. 5. Broye 12-8. 6. Corminboeuf 13-8. 7. Eagles 14-6. 8. Université NE 12-0. /réd.

CYCLISME

Le VC Franches-Montagnes organisait le week-end de Pâques ses traditionnelles courses sur le circuit de la Courtine. Un très beau succès populaire et météorologique puisque 190 concurrents ont participé aux deux épreuves sous un soleil radieux.

Une course très rapide et sélective le samedi, puisque les licenciés, qui étaient partis avec un handicap de sept minutes sur les plus de 50 ans, avalaient rapidement tous les pelotons. Malgré les nombreuses attaques dans le dernier tour, tout se jouait sur la fameuse arrivée pavée aux Genevez, où une quinzaine de concurrents se présentaient pour la victoire. Laurent Hennet (Megabike) s'imposait aisément devant Xavier Siegrist (VC Tramelan).

Le lundi, la sélection se faisait par l'arrière dans le faux plat reliant Bellelay aux Genevez. Laurent Hennet, victime d'une crevaillon en début de

course, était contraint à l'abandon! On pensait qu'une nouvelle arrivée au sprint consacrerait le vainqueur du jour. Mais c'était compter sans le baroudeur Enguérain Billod-Laillet (VC Franches-Montagnes) qui faussait compagnie aux 14 échappés à 5 km de l'arrivée pour résister et s'imposer en costaud devant le peloton, réglé par Fabrice Hertzseisen (VC Delémont), qui s'offrait le classement général des deux courses.

Classements finaux

Messieurs. Licenciés et populaires: 1. Fabrice Hertzseisen (VC Delémont). 2. Fabrice Kohler (VC Courtételle). 3. Joris Boillat (VCFM). 4. Fabrice Sahlh (Areuse). 5. Stéphane Colin (VCFM). **Puis:** 8. Vincent Bader (Oktos St-Quentin).

Dames licenciées: 1. Nathalie Griggio (La Neuveville, Phonak).

Dames populaires: 1. Caroline Barth (VCFM). 2. Christine Henzelin (GS Ajoie). 3. Geneviève Houguenade (VCFM). /JJO

MOTOCROSS

Le championnat de Suisse élite 2002 a commencé le week-end dernier à Frauenfeld avec deux Neuchâtelois, Raphaël Maradan (Le Locle) et Steve Manini (Dombreson). Une nouvelle catégorie a vu le jour: le «short cross», une épreuve entre le moto-

cross et le supercross, comptant pour le championnat de Suisse, disputée sur un circuit plus court avec deux grandes finales de 24 pilotes. Raphaël Maradan a pris la 14e et la 19e place en élite 125 cmc, Steve Manini la 17e et la 15e place. /PAM

FOOT CORPO

Groupe A: Raffinerie - Migros 1-3. New Look - Vitrierie Schleppey 7-0.

Classement: 1. Fleur de Lys 9-25. 2. EM-Microelectronic 9-19. 3. Raffinerie 10-19. 4. Philip Morris 9-16. 5. Commune 9-14. 6. Migros 10-10. 7. New Look 10-9. 8. Alcatel Câble 8-5. 9. Vitrierie Schleppey 10-4.

Groupe B: Philip Morris - Fleur de Lys 1-4. Commune - EM-Microelectronic 1-0.

Classement: 1. Boulangers 8-22. 2. Police cantonale 8-17. 3. La Poste-Swisscom 9-15. 4. Chip Sport 8-14. 5. Hôtel du Vignoble 9-14. 6. La Source 9-11. 7. Mikron 9-7. 8. Sporeta 8-5. 9. OFSport 8-3. /réd.

TOUSAZIMUTS

Les Wegmüller à Rapperswil. Rapperswil a engagé les frères Wegmüller pour une saison. L'ainé, Thomas (20 ans), sera la doublure de Thomas Berger devant la cage saint-galloise. L'international M20 évoluait cette saison à Bienne. Son petit frère Andrea, défenseur, portait quant à lui les couleurs de Davos, en juniors élite. /si

Fritsche rempile. John Fritsche (36 ans) a signé un nouveau contrat d'une année avec Ambri-Piotta. L'Américano-Suisse patinera pour la neuvième saison consécutive sous le chandail léventin. Fritsche a disputé 593 parties de LNA, sous les couleurs de Zoug, Lugano et Ambri-Piotta, durant lesquelles il a marqué 474 points. Il mettra un terme à sa carrière à l'issue de la saison 2002-2003. En 1990, l'attaquant tenninois avait pris part aux championnats du monde de Berne avec les Etats-Unis. /si

Les Flyers au sol. NHL. Matches de mardi: Ottawa Senators - Carolina Hurricanes 4-3. Philadelphia Flyers - Boston Bruins 2-4. Calgary Flames - Atlanta Thrashers 4-2. Edmonton Oilers - Minnesota Wild 2-1 ap. Los Angeles Kings - Vancouver Canucks 4-4 ap. San Jose Sharks - Anaheim Mighty Ducks 3-1. /si

SPORT-TOTO

CONCOURS NUMÉRO 14

1. Bâle - Servette	1
2. Saint-Gall - Young Boys	1
3. Sion - Grasshopper	2
4. Zurich - Lugano	X,2
5. Lausanne - Aarau	1
6. Lucerne - Winterthur	1,X
7. Thoune - Wil	1
8. NE Xamax - Delémont	1
9. Bayern - Werder Brême	1
10. Schalke 04 - Hambourg	1
11. Dortmund - Munich 1860	1
12. Chievo - Milan	1,X,2
13. Perugia - Juventus	X,2

JEUX

LOTÉRIE À NUMÉROS

4 - 10 - 16 - 28 - 32 - 44
Numéro complémentaire: 31

JOKER

029 669

EXTRAJOKER

927 487

GAINS

JLOTERIE À NUMÉROS

2 x 6	Fr. 2.247.983,90
5 x 5 + cpl.	87.730,70
511 x 5	1524,-
19.445 x 4	50,-
236.354 x 3	6,-
Somme à répartir au premier rang du prochain concours: Fr. 800.000,-	

JOKER

1 x 6	Fr. 366.471,40
3 x 5	10.000,-
67 x 4	1000,-
546 x 3	100,-
5746 x 2	10,-
Somme à répartir au premier rang du prochain concours: Fr. 300.000,-	

EXTRAJOKER

0 x 6 Jackpot	Fr. 189.292,60
1 x 5	Fr. 10.000,-
30 x 4	1000,-
230 x 3	100,-
2351 x 2	10,-
Somme à répartir au premier rang du prochain concours: Fr. 330.000,- /si	

PMUR

Hier à Longchamp, dans le Prix de la ville d'Angers (le 4 non partant)

Tiercé: 16 - 15 - 2.
Quarté+: 16 - 15 - 2 - 7.
Quinté+: 16 - 15 - 2 - 7 - 14.

RAPPORTS POUR 1 FRANC

Tiercé dans l'ordre: 3634,50 fr.
Dans un ordre différent: 726,90 fr.
Quarté+ dans l'ordre: 29.370,50 fr.
Dans un ordre différent: 1269,20 fr.
Trio/Bonus (sans ordre): 160,40 fr.

RAPPORTS POUR 2 FRANCS

Quinté+ dans l'ordre: 172.543,80 fr.
Dans un ordre différent: 2153,80 fr.
Bonus 4: 309,00 fr.
Bonus 3: 103,00 fr.

RAPPORTS POUR 5 FRANCS

2sur4: 151,00 fr.

BANCO JASS

♥ V, D ♦ 6, D
♣ 6, 9, 10, V, D, A ♠ 7, 10

TSR 0 7.00 Les Zap 9.30 8.20 Quel temps fait-il? 26.53 9.35 Top Models 48.57 9.00 Allez France. Film 9.35 25.38 10.25 Euronews 5.11 8.54 11.00 Les feux de l'amour 22.58 11.45 Les Craquantes 23.58 12.15 Cosby Show 43.88 02.27

TSR 0 7.00 Euronews 7.40 18.10 8.00 C'est mon choix 6.19 9.38 8.55 Quel temps fait-il? 39.66 10.29 9.15 Euronews 7.32 20.78 10.55 Santé 8.35 46.96 11.55 Les grands entretiens: La mythologie, à quoi ça sert? 3/9 Prométhée 38.70 5.78

France 1 6.45 Info 4.56 5.54 6.50 Jeunesse 4.69 9.27 9.18 Météo 3.75 02.16 9.20 Allô Quiz 1.76 4.05 10.25 Exclisif 5.43 8.54 11.03 Météo 3.65 4.80 2.97 11.05 Arabesque: Un témoin en or 22.58 2.50 11.55 Tac O Tac TV 41.08 8.91 12.05 Attention à la marche! 9.27 1.29

france 2 6.30 Télématin 9.70 18.39 8.35 Des jours et des vies 9.44 36.92 9.00 Amour, gloire et beauté 4.71 9.23 9.25 C'est au programme 2.70 24.71 11.00 Flash info 6.54 8.88 11.05 Motus 7.96 4.37 11.40 Les Z'Amours 4.49 30.38 12.20 Pyramide 6.84 5.02 9.12 12.50 Loto/Météo 8.43 7.08 9.1

france 3 6.00 Euronews 6.38 8.55 2.00 T03 5.93 7.97 8.55 Un jour en France 9.27 10.69 9.30 Wycliffe 8.76 5.73 6.5 10.25 La croisière s'amuse 1.42 6.78 11.10 Cosby 7.91 28.09 11.40 Bon appétit, bien sûr 1.97 13.02 12.00 Le 12/14 Titres et Météo 8.43 7.18 1

france 5 7.00 Ecomatin 9.80 7.44 8.00 Debout les Zouzous 10.82 8.29 8.45 Les maternelles 9.34 8.78 10.20 Le journal de la santé 8.65 8.88 10.40 Carte postale gourmande 4.75 9.11 11.10 Serpents entre terre et mer 5.34 8.16 12.05 Midi les Zouzous 7.37 4.74 13.45 Le journal de la santé 4.38 1.25 14.10 Derniers paradis sur terre 6.47 5.42 15.05 Les sondations 5.86 2.58 16.05 Lonely Planète 3.48 1.54 17.05 Fenêtres sur... 4.75 4.77 17.35 100% Questions 4.75 3.74 18.05 C dans l'air 9.38 20.63

M 6 7.00 Morning Live 4.72 06.18 9.10 M6 boutique 7.86 4.58 10.00 M6 Music 9.51 7.27 11.15 Kidipaque 4.03 24.71 11.54 Six minutes midi. Météo 4.17 6.55 12.05 Joyeuse pagaille: Le jour J 9.50 34.16 12.30 Météo 3.68 4.75 8

TV 5 Europe 8.00 Journal canadien 5.80 17.05 8.30 A bon entendre 1.45 7.97 9.05 Zig Zag Café 4.96 23.65 10.00 Journal 1.87 6.65 10.15 Les enfants du printemps. Téléfilm 5.92 8.60 12.05 Des chiffres et des lettres 1.38 02.91 12.30 Journal France 3 2.50 17.45 13.05 Strip-tease 4.43 23.65 14.00 Le journal 2.08 6.66 14.15 Les enfants du printemps. Téléfilm 8.87 10.13 16.00 Le journal 1.93 33.73 16.20 L'invité 7.03 28.47 16.30 Télétourisme 5.38 24.52 17.05 Pyramide 5.51 16.52 17.30 Questions pour un champion 6.05 8.95 18.00 Journal 7.79 19.87 18.15 Les enfants du printemps. Téléfilm 1.29 45.34 20.00 Journal suisse 7.18 8.12 20.30 Journal France 2 5.54 8.09 21.05 Assassinats politiques. Doc 5.56 17.23 22.10 Journal 7.89 23.84 22.30 L'insulté. Série 3.50 35.42 0.00 Journal La Une 8.71 39.71 0.30 Journal France 3 7.05 19.68 0.50 Rediffusions 9.77 93.08

12.45 Le 12:45 / Météo 8.02 7.04 13.15 Medicopter 9.03 85.20 14.05 Walker Texas Ranger 5.44 5.68 Walker se marie (1/2) 14.50 Une famille à toute épreuve 7.50 45.49 Paroles, paroles 15.35 C'est mon choix 2.19 87.58 16.40 Felicity 8.15 81.81 17.30 La loi du fugitif 8.91 56.55 18.15 Top Models 7.51 25.49 18.40 La poule aux œufs d'or/Météo 8.03 9.88 19.00 Tout en région 5.09 52.0 19.20 L'image sport 9.08 43.3 19.30 Le 19:30/Météo 1.19 65.5

12.30 Les Zap La tribu; Ulysse 31; La famille de la jungle; Zepi et Zina; Bidoun; La Garenne de Watershipdown; Les super nanas; Zorro; Pingu 8.85 66.54 19.05 The Big Mohoj Show 23.09 100 19.25 Hockey sur glace Coire - Genève Servette 2.73 35.54 21.30 Elections bernoises Débat animé par Eliane Ballif 5.57 67.04

12.50 A vrai dire 1.69 23.66 13.00 Le journal 8.21 91.70 13.45 Les jardins de Laurent 1.54 01.72 13.50 Météo 1.54 93.70 13.55 Les feux de l'amour 7.81 08.91 14.45 Sur les ailes de l'amour 8.47 20.48 Téléfilm de Richard Engel 16.30 Exclisif 2.35 20.65 17.05 Melrose Place 8.49 70.97 17.55 7 à la maison Le permis de conduire 4.94 30.29 18.55 Le Bigdil 5.69 90.63 19.55 Météo 9.22 46.01 20.00 Le journal / Météo 7.01 22.16 20.50 Julie Lescaut Série avec Véronique Genest 2.01 62.17

13.00 Journal/Météo 8.21 90.75 13.50 Inspecteur Derrick Peur 2.83 01.62 14.55 Un cas pour deux 3.25 94.81 16.00 En quête de preuves 2.35 17.81 16.50 Un livre 8.90 38.59 16.55 Des chiffres et des lettres 1.82 52.42 17.25 Qui est qui? 9.84 91.00 18.05 J.A.G. 4.65 36.47 18.55 On a tout essayé 3.22 98.81 19.50 Un gars, une fille 7.12 27.89 20.00 Journal 2.30 65.18 20.30 Election 2002 2.15 74.81 20.45 Image du jour 8.50 25.49 20.50 Météo 1.70 13.55 21.05 Elections 2002: vous avez la parole Emission présentée par David Pujadas 4.92 91.74

12.25 Le 12/14 7.02 11.07 13.50 Keno 1.51 11.00 13.55 C'est mon choix 6.21 08.16 15.00 Une nuit très particulière Téléfilm de Roger Young, avec Julie Andrews 3.22 21.00 16.30 T03 1.71 12.97 17.35 A toi l'Actu@ 8.62 85.52 17.50 C'est pas sorcier Grottes, gouffres et abîmes 3.78 58.10 18.15 Un livre un jour 8.85 31.64 18.20 Questions pour un champion 6.45 04.61 18.45 La santé d'abord 9.52 86.09 18.50 19/20 / Météo 9.82 96.36 20.15 Tout le sport 7.13 70.29 20.25 C'est mon choix ce soir 6.68 52.97 20.55 Airport Film de George Seaton, avec Jacqueline Bisset, Dean Cain 6.98 70.29

19.00 Voyages, voyages Les îles du Dodécanèse 2004 21 19.45 ARTE info/Météo 1.40 81.0 20.15 Une mine de diamants en Namibie 2.30 48.7 20.45 Une chanson d'amour et de mort Film de Rolf Schübel, avec Joachim Krol 4.05 63.6 22.30-0.45 Thema Sous les arbres, la vie Devenus si banals qu'on ne les regarde plus, les arbres, plantés par les hommes, rappellent que ceux-ci peuvent être aussi efficaces que Dieu 22.31 Le truc de Konaté Court-métrage 1.00 65.04 23.05 Arbres Doc. de Sophie Bruneau et Marc-Antoine Roudil 2.16 70.4 23.50 L'homme qui plaitait des arbres Fable écologique 7.55 43.46 0.20 The tree Un homme aigri s'ouvre au pied d'un bel arbre solitaire 1.54 76.6 0.45 Jeremiah Johnson (R) 4.77 08.35 2.30 Baektopür (R) 8.33 26.37

12.35 La petite maison dans la prairie L'odyssée 5.59 54.74 13.35 Un amour en or Téléfilm de Lanny Cotler, avec Eddie Mills 5.68 42.97 15.05 La famille du bonheur Entre père et fils 3.67 08.39 16.05 M6 Music 8.12 10.94 16.35 Madame est servie Au feu, les pompiers! 1.18 84.25 17.05 Highlander Sale journée pour les otages 8.74 19.16 17.55 7 jours pour agir Une nouvelle dimension 4.20 11.54 18.55 The Sentinel L'ennemi public 1.44 45.52 19.45 Caméra café 2.29 68.45 19.54 Six minutes/Météo 4.50 82.10 20.05 Notre belle famille Jamais le dimanche 9.79 63.94 20.40 Caméra café 9.80 20.94 20.50 Je veux tout Film de Guila Braoudé, avec Elsa Zilberstein, Frédéric Diefenthal, Alain Bashung 4.15 89.73 22.35 Soirée spéciale Faut-il réinventer le couple? 4.75 106.36 0.25 E=M6 Découverte Es catastrophes qui nous menacent 3.37 02.29 2.25 M6 Music 9.11 18.75

7.00 Eurosport matin 1.86 25.68 8.30 Sailing World 8.90 89.1 9.00 Natation: Championnats du monde en petit bassin 7.97 34.6 10.30 Golf 5.92 01.3 11.30 Une coupe, un monde 2.75 56.6 12.30 Sailing World 4.65 09.4 13.00 Natation: Championnats du monde en petit bassin 2.54 07.5 14.00 Snooker 3.40 45.2 16.00 Natation: Championnats du monde en petit bassin 8.44 32.96 19.00 Kick in Action 1.94 07.5 19.45 Dream Team 4.76 42 20.15 Sumo 7.83 27.8 21.15 Boxe: Famosito Gomez/Francisco Tejedor 4.63 107.2 22.45 Histoire de la coupe du monde 8.86 97.04 23.00 Eurosport soir 5.16 01.3 23.15 Golf 8.84 19.26 0.15 Football: Coupe de l'UEFA, demi-finale 8.28 54.14 1.15 Eurosport soir 1.81 64.23

20.05 Temps présent 6.46 07.04

Le jardin des délices Si le jardin est synonyme de coin de paradis, il peut être aussi le théâtre de tensions. En effet, tout le monde ne partage pas la même conception du jardin propre en ordre avec gazon calibré. Un surveillant pour faire respecter la précision du désherbage, est-ce bien sérieux dans un espace de liberté où l'on est censé se détendre? 21.10 S.O.S. 18 4.47 27.23 La vie en rouge 22.45 Cinémagie 8.49 11.62 23.15 Le 23:15 2.47 78.10 23.45 X-files, aux frontières du réel (R) 7.12 45.2 0.30 Le 23:15 (R) 9.14 02.92 0.55 Tout en région 6.72 98.34 1.15 Temps présent (R) 7.69 89.69 2.10 Le 22:30 Sport (R) 1.97 90.27

21.30 Elections bernoises Débat animé par Eliane Ballif 5.57 67.04

20.50 Julie Lescaut Série avec Véronique Genest 2.01 62.17

21.05 Elections 2002: vous avez la parole Emission présentée par David Pujadas 4.92 91.74

20.55 Airport Film de George Seaton, avec Jacqueline Bisset, Dean Cain 6.98 70.29

22.30-0.45 Thema Sous les arbres, la vie Devenus si banals qu'on ne les regarde plus, les arbres, plantés par les hommes, rappellent que ceux-ci peuvent être aussi efficaces que Dieu 22.31 Le truc de Konaté Court-métrage 1.00 65.04 23.05 Arbres Doc. de Sophie Bruneau et Marc-Antoine Roudil 2.16 70.4 23.50 L'homme qui plaitait des arbres Fable écologique 7.55 43.46 0.20 The tree Un homme aigri s'ouvre au pied d'un bel arbre solitaire 1.54 76.6 0.45 Jeremiah Johnson (R) 4.77 08.35 2.30 Baektopür (R) 8.33 26.37

20.50 Je veux tout Film de Guila Braoudé, avec Elsa Zilberstein, Frédéric Diefenthal, Alain Bashung 4.15 89.73

CODES SHOWVIEW TSR 1 016 TSR 2 052 TF1 093 France 2 094 France 3 095 M6 159 La Cinquième 055 Arte 010 TV 5 Europe 133 Canal + 158 RTL 9 057 TMC 050 Eurosport 107 Planète 060

CANAL + 7.10 Teletubbies 5.44 26.36 7.35 Clair 3.52 31.59 8.30 Les saisons de l'amour. Film 8.80 14.65 10.30 Happy Texas. Film 3.95 49.52 12.05 Burger Quiz 3.28 56.69 12.45 Journal 3.28 56.69 13.15 Les guignols de l'info 4.72 94.38 13.30 Le Quinté+ la grande course. En direct de l'hippodrome de Longchamp. Plat 4.13 25.97 14.10 La coupe d'or. Film 1.31 30.29 16.15 Le monde des ténébres. Série 5.06 00.97 17.05 En aparté 7.47 44.33 17.35 Henri Salvador Performance! Concert 8.26 41.09 18.35 Henri Salvador Performance! Le making of. Doc. 3.95 26.55 18.40 Futurama 4.06 9.26 19.05 Le Journal 5.93 59.48 19.40 Le vrai journal des présidentielles 7.42 20.13 19.55 Les guignols de l'info 3.50 83.73 20.05 Burger Quiz 4.16 83.68 20.45 Charmant garçon. Film 5.62 25.29 22.15 Galaxy Quest. Film 6.02 80.97 23.55 Steven Spielberg: l'enfance de l'art de E.T. à A.I. Interview 3.55 05.68 0.50 Tentative de meurtre. Film 6.71 15.48 2.10 Hockey sur glace: Championnat de la NHL 2.71 58.85 4.10 Samia. Film 3.93 54.29 5.25 Simon le magicien. Film 3.58 76.65

21.10 S.O.S. 18 4.47 27.23 La vie en rouge 22.45 Cinémagie 8.49 11.62 23.15 Le 23:15 2.47 78.10 23.45 X-files, aux frontières du réel (R) 7.12 45.2 0.30 Le 23:15 (R) 9.14 02.92 0.55 Tout en région 6.72 98.34 1.15 Temps présent (R) 7.69 89.69 2.10 Le 22:30 Sport (R) 1.97 90.27

20.50 Julie Lescaut Série avec Véronique Genest 2.01 62.17

21.05 Elections 2002: vous avez la parole Emission présentée par David Pujadas 4.92 91.74

20.55 Airport Film de George Seaton, avec Jacqueline Bisset, Dean Cain 6.98 70.29

22.30-0.45 Thema Sous les arbres, la vie Devenus si banals qu'on ne les regarde plus, les arbres, plantés par les hommes, rappellent que ceux-ci peuvent être aussi efficaces que Dieu 22.31 Le truc de Konaté Court-métrage 1.00 65.04 23.05 Arbres Doc. de Sophie Bruneau et Marc-Antoine Roudil 2.16 70.4 23.50 L'homme qui plaitait des arbres Fable écologique 7.55 43.46 0.20 The tree Un homme aigri s'ouvre au pied d'un bel arbre solitaire 1.54 76.6 0.45 Jeremiah Johnson (R) 4.77 08.35 2.30 Baektopür (R) 8.33 26.37

20.50 Je veux tout Film de Guila Braoudé, avec Elsa Zilberstein, Frédéric Diefenthal, Alain Bashung 4.15 89.73

LESRADIOS 8.35 On en parle 9.30 Mordicus 11.06 Les dicodères 12.07 Chacun pour tous 12.11 Salut les p'tits zèbres 12.30 Le journal de la mi-journée 13.00 Café des arts 13.30 Tomboucou, 52 jours 14.04 Histoire vivante 14.30 Ouvert pour cause d'inventaire 16.04 Aqua concert 17.09 Presque rien sur presque tout 18.00 Forums 19.05 Radio Paradiso 20.04 Drôles d'histoires 21.04 Chemin de vie 22.04 La ligne de cœur

RTL 9 Pas d'émission le matin 12.00 Ciné-Files 5.96 71.77 12.10 La vie de famille 2.55 30.47 12.35 Shérif, fais-moi peur! 3.50 14.43 13.25 Stars boulevard 1.81 23.65 13.30 Commissaire Léa Sommer 6.49 37.58 14.25 Un cas pour deux 1.25 40.16 15.25 Le Renard 8.04 24.63 16.30 Derrick 5.55 40.75 17.35 Des jours et des vies 2.42 31.74 18.05 Top models 3.02 46.17 18.30 Brigade des mers 4.45 7.94 19.20 Ça va se savoir 8.34 22.78 19.55 Steve Harvey Show. Série 6.63 28.39 20.20 Friends. Série 6.63 20.75 20.45 Le temps d'un week-end. Film de Martin Brest, avec James Reborn, Chris O'Don-

21.10 S.O.S. 18 4.47 27.23 La vie en rouge 22.45 Cinémagie 8.49 11.62 23.15 Le 23:15 2.47 78.10 23.45 X-files, aux frontières du réel (R) 7.12 45.2 0.30 Le 23:15 (R) 9.14 02.92 0.55 Tout en région 6.72 98.34 1.15 Temps présent (R) 7.69 89.69 2.10 Le 22:30 Sport (R) 1.97 90.27

20.50 Julie Lescaut Série avec Véronique Genest 2.01 62.17

21.05 Elections 2002: vous avez la parole Emission présentée par David Pujadas 4.92 91.74

20.55 Airport Film de George Seaton, avec Jacqueline Bisset, Dean Cain 6.98 70.29

22.30-0.45 Thema Sous les arbres, la vie Devenus si banals qu'on ne les regarde plus, les arbres, plantés par les hommes, rappellent que ceux-ci peuvent être aussi efficaces que Dieu 22.31 Le truc de Konaté Court-métrage 1.00 65.04 23.05 Arbres Doc. de Sophie Bruneau et Marc-Antoine Roudil 2.16 70.4 23.50 L'homme qui plaitait des arbres Fable écologique 7.55 43.46 0.20 The tree Un homme aigri s'ouvre au pied d'un bel arbre solitaire 1.54 76.6 0.45 Jeremiah Johnson (R) 4.77 08.35 2.30 Baektopür (R) 8.33 26.37

20.50 Je veux tout Film de Guila Braoudé, avec Elsa Zilberstein, Frédéric Diefenthal, Alain Bashung 4.15 89.73

LES RADIOS 8.35 On en parle 9.30 Mordicus 11.06 Les dicodères 12.07 Chacun pour tous 12.11 Salut les p'tits zèbres 12.30 Le journal de la mi-journée 13.00 Café des arts 13.30 Tomboucou, 52 jours 14.04 Histoire vivante 14.30 Ouvert pour cause d'inventaire 16.04 Aqua concert 17.09 Presque rien sur presque tout 18.00 Forums 19.05 Radio Paradiso 20.04 Drôles d'histoires 21.04 Chemin de vie 22.04 La ligne de cœur

Salon Mondial de l'Horlogerie

MONTRES & BIJOUX

BIJOUTERIE
MAYER-STEHLIN S.A.
succ. A. Rosat
La Chaux-de-Fonds

Av. L.-Robert 57 - Tél. 032 913 41 42

Partner Job

Agences à:
Bienne
La Chaux-de-Fonds
Delémont
Fribourg
Genève
Lausanne
Monthey
Neuchâtel

Votre lien de confiance avec les professionnels du monde horloger.

Horlogerie et branches annexes, microtechniques, technique, administration, encadrement.

PARTNER JOB SA www.partnerjob.ch
2300 La Chaux-de-Fonds - Av. Léopold-Robert 47/49 - Tél. 032 910 60 00 - Fax 032 910 60 09
2001 Neuchâtel - Rue St.-Maurice 2 - Tél. 032 729 09 90 - Fax 032 729 09 99

expo sur 5 étages !

Meubles Leitenberg
www.leitenberg.com

Stressless

Chez vous ou à votre bureau, nous avons étudié le confort de votre dos.

Grénier 14, La Chaux-de-Fonds Tél. 032 913 30 47

ST170

la nouvelle ford focus ST170
power and control.

1. PLATZ
TUV-REPORT 2002

Ford Focus - la voiture la plus fiable, selon le rapport du TÜV allemand



- le meilleur châssis de sa catégorie, maintenant avec 2.0i/170 ch
- boîte Getrag à 6 vitesses et suspension sportive
- de série avec ESP, système antipatinage, sièges sport, climatisation et jantes en aluminium de 17 pouces
- à partir de Fr. 34 950.- (3 portes), immédiatement disponible chez nous

la technologie en mouvement.

GARAGE DES 3 ROIS SA

NEUCHÂTEL Tél. 032 721 21 11
BOUDRY Garage Inter Tél. 032 / 842 40 80
COUVET Garage Geiser Automobiles Tél. 032 863 18 15
BEVAIX Tél. 032 847 07 17
FLEURIER Garage Autoplus Tél. 032 861 22 82

sol neimo
Maîtrise fédérale
Parquets Plastiques
Tapis • Stores

Depuis 40 ans nous marchons avec vous

www.solneimo.ch
Rue du Parc 9
2302 La Chaux-de-Fonds
Tél. 032 968 10 24
solneimo@swissonline.ch

LUTHY MACHINES SA

Boulevard des Eplatures 37, 2304 La Chaux-de-Fonds
Tél. 032 926 62 62, Fax 032 926 78 85
E-mail: luthy@luthymac.ch
Internet: www.luthymac.ch

Spécialistes en machines-outils pour l'horlogerie et branches annexes

Nous serons heureux de vous accueillir sur notre stand N° B21 halle 4.0, où nous pourrions vous présenter nos produits:

- Presses excentriques EMG de 6 à 45 to.
- Presses hydrauliques HUMARD 60, 125 et 200 to.
- Fours industriels IECO
- Fraiseuse universelle ACIERA F1+

C'est décidé... Je m'abonne!

Je choisis le mode de paiement :

annuel Fr. 301.-
1 mois gratuit offert à tout nouvel abonné.

semestriel Fr. 160.-

trimestriel Fr. 85.-

Je désire recevoir la carte CLUB E réservée aux abonnés réguliers et profiter de réductions pour divers spectacles et manifestations.

Merci d'écrire en majuscules !

Nom et prénom: _____

Rue et no: _____

NP/Localité: _____

Numéro de téléphone: _____

Date: _____ Signature: _____

Je réglerai ce montant au moyen du bulletin de versement qui me parviendra ultérieurement. (Pour la première période ce montant sera déterminé au prorata.)

Coupon à retourner à L'EXPRESS, service des abonnements, rue de la Pierre-à-Mazel 39, 2001 Neuchâtel. Formulaire également disponible sur internet à l'adresse www.lexpress.ch - rubrique abonnés.



Incertitude en arrière-fond

Bâle ■ Le Salon mondial de l'horlogerie et de la bijouterie ouvre ses portes aujourd'hui. La conjoncture économique est au centre des préoccupations



De Bâle
Daniel Droz

Le Salon mondial de l'horlogerie et de la bijouterie Basel ouvre ses portes aujourd'hui. Jusqu'au jeudi 11 avril, il permettra aux professionnels et aux observateurs de prendre le pouls de la branche. Année de transition, 2002 permettra à tous les acteurs de prendre leurs marques en prévision des changements annoncés pour 2003.

Après négociations

Après d'âpres négociations, il a été décidé de transférer l'an prochain les pavillons de pays «vers une zone d'exposition nouvelle et moderne à Zurich». Le transfert «n'a pas été décidé à la légère», a expliqué Jacques Duchêne, président du comité des exposants. «En fait, comme nous sommes très à l'écoute de nos exposants et de nos visiteurs et que nous souhaitons avant tout ré-

pondre à leurs attentes, nous étions prêts, après consultation de nos divers comités, à revenir sur notre décision d'origine de mettre les secteurs apparentés à Zurich», a-t-il ajouté.

Autre nouveauté en vue: la Tour de la Foire. Ce bâtiment, le plus haut de Suisse, devrait être inauguré en 2003. La tour «symbolisera réellement la position du Salon de l'horlogerie et de la bijouterie sur la scène internationale. Elle sera sans aucun doute une étape majeure dans l'histoire du salon», a estimé Jacques Duchêne. Elle abritera aussi un hôtel de 240 lits, «ce qui contribuera à réduire le problème de l'hébergement.» Un avis que partage René Kamm, directeur de MCH Foire Suisse. En outre, le président du comité des exposants a rappelé qu'un accord avait été passé avec le SIHH de Genève pour coordonner les dates des deux manifestations jusqu'en 2007. Cette situation permettra aux professionnels de pro-

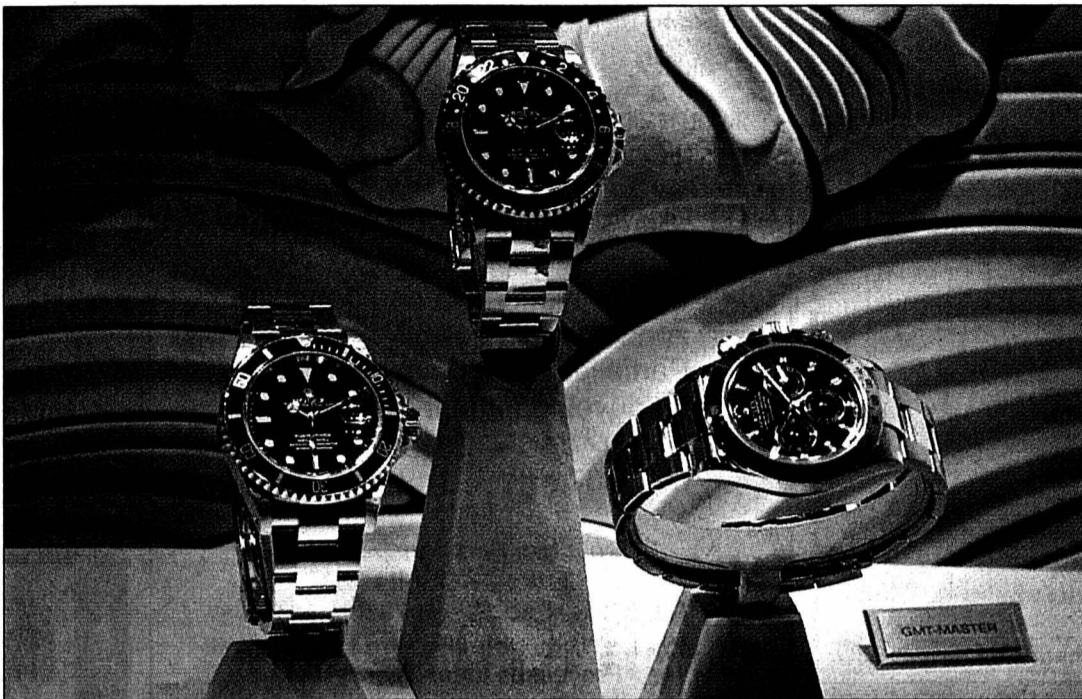

Basel 2002 célèbre les montres haut de gamme.

PHOTO KEYSTONE

fitier des deux manifestations d'affilée.

Et les marchés? «Notre époque nous confronte à des défis

et le salon de cette année se déroule sur une toile de fond économique marquée par l'incertitude. Les terribles événements du 11

septembre et les troubles qui ont suivi ont été aggravés par un ralentissement généralisé du commerce mondial et une réévaluation

du style de vie de nombreux consommateurs», a constaté René Kamm.

Deux tendances

En écho, Hughes-Olivier Borès, président du comité des exposants suisses, a souligné que «le ralentissement économique généralisé a été toutefois ressenti de manière directe par l'horlogerie suisse.» Et d'ajouter: «Les garde-temps haut de gamme progressent, les autres reculent. Du côté des montres exportées, deux tendances assez nettes se dessinent. D'un côté, les produits dont le prix ex-usine est inférieur à 2000 fr. connaissent une baisse aussi bien en volume qu'en valeur. De l'autre côté, les montres coûtant plus de 2000 fr. rencontrent un vif succès, proche des 30% et ceci autant au niveau du nombre de pièces que du chiffre d'affaires. Finalement, la demande se dirige toujours plus vers les produits haut de gamme et c'est ce segment qui soutient l'ensemble de la branche.» /DAD

Trentième anniversaire à l'étroit

Le salon souffle cette année ses trente bougies. En 1973, lors du lancement de la première «Foire européenne de l'horlogerie et de la bijouterie», il y avait plus de place pour les exposants qu'aujourd'hui.

Cette année, Basel 2002 accueillera 2195 exposants et plus de 80.000 visiteurs. En raison du manque de place, un mal devenu chro-

nique, le nombre des exposants a même été réduit de 5% par rapport à l'édition précédente. Ce qui a permis d'augmenter légèrement la surface d'exposition de 9%. Du côté des exposants, la stratégie habituelle qui consiste à empiler les étages se poursuit: 24% de la surface totale est occupée par des stands à 2 et 3 étages.

Et comme la surface d'exposition ne peut augmenter

de façon exponentielle sur le site de Bâle, les organisateurs ont dû prendre les choses en main: «Une chose est sûre, nous avons à présent atteint notre capacité maximale à Bâle», soupire le directeur René Kamm. Le départ d'une partie de la foire est programmé: «Nous transférons tous les pavillons de pays dans un nouveau site d'exposition moderne à Zurich», explique-t-il. /fog

Un client qui en sait trop?

Que peut faire un détaillant face à un client qui sait tout? Réponse: se former.

«Lorsqu'un client s'intéresse à un modèle, il s'informe sur le produit, sur ses fonctions, sur ses nombreuses possibilités techniques. Généralement, lorsque ce même client décide d'acheter un modèle précis, il approche le détaillant avec une connaissance et un savoir parfaits. Il arrive parfois qu'il en sache da-

vantage que le personnel de vente!», sourit Hugues-Olivier Borès, président du comité des exposants suisses.

Le problème de la formation des détaillants est jugé «primordial» à l'heure actuelle: «Le consommateur a besoin d'avoir en face de lui une personne professionnelle qui a du répondant.» Une seconde difficulté tient au vieillissement des détaillants: «Nous avons besoin de jeunes et de

techniques pour les mettre à l'aise dans la vente», ajoute Hugues-Olivier Borès.

Des solutions sont à l'étude, du concret pourrait sortir d'ici à la fin de l'année: «Parmi les thèmes que nous souhaitons aborder avec les détaillants et les fabricants, il y a l'idée d'un Swiss Vendeurs, en parallèle au Swiss Made, un label de conseiller en vente horlogère», explique le président. /fog

Nina Ricci tourne la page

Luxe ■ La nouvelle gamme de la marque sera aussi la dernière griffée par le Milanais Giampiero Bodino

Tout en rondeur, la dernière création de Nina Ricci est une montre en forme de chaîne. «La beauté de la courbe» restera également dans l'histoire de la griffe italienne le dernier modèle dessiné par Giampiero Bodino, le designer milanais et son équipe.

Quatre modèles en acier

Dessinée et élaborée il y a dix mois, mais présentée hier à Bâle, la gamme se compose de quatre modèles en acier, de deux bicolores auxquelles s'ajoutent deux déclinaisons en or plaqué à dix microns. Agrémentée de quatre couleurs de cadran, la montre numéro 09 est, comme ses huit sœurs, vouée à une femme au caractère particulier. Cette fois, elle se doit d'être fraîche et romantique.

«Mais ses liens sont épais, ce qui dénote une présence affirmée», précise d'un sourire énigmatique Jean-Daniel Maye, propriétaire et cofondateur de Time Avenue, l'entreprise qui, à Vaumarcus, traduit dans une montre les rêves de Nina. «Giampiero a une patte extraordinaire. Il vous dessine une montre

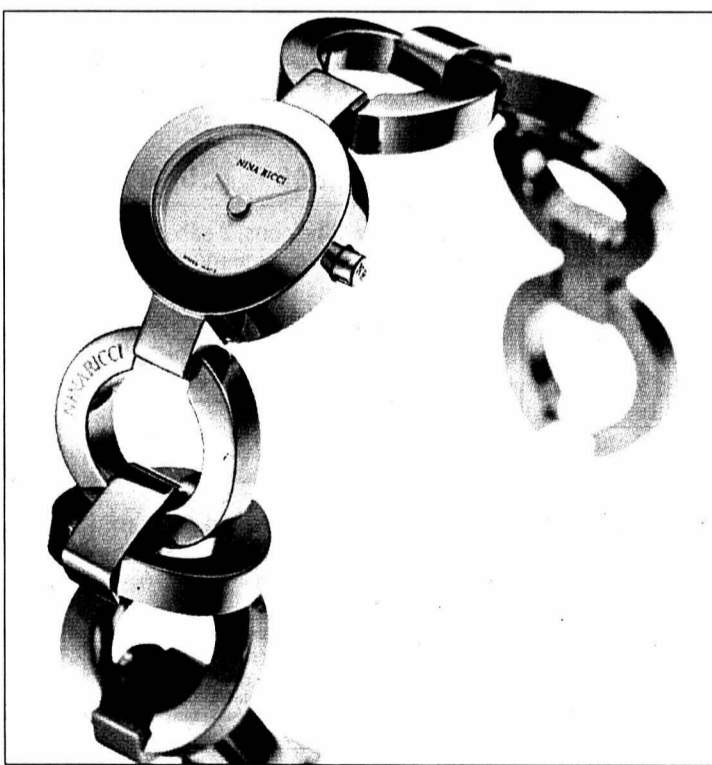

La dernière création de Nina Ricci est une montre en forme de chaîne.

PHOTO SP

en deux coups de crayon», s'enthousiasme Cécile Maye, l'épouse de Jean-Daniel. Le travail du couple se situe entre l'esquisse du designer milanais et le produit fini, réalisé chez Roventa à Tavannes.

«Venus de Cartier et de Swatch et pourvus à la fois d'une expertise dans le luxe et d'années d'expérience en Asie, où se trouvent la moitié de nos clients, Cécile et Jean-Daniel Maye souhaitaient se lancer à leur compte et nous cher-

chions des partenaires compétents dans des domaines que nous ne maîtrisons pas», explique Christine Coulin, directrice des licences chez Nina Ricci. Le même principe vaut pour les lunettes de Nina: le licencié apporte son expertise dans les domaines de la technique et de la distribution: «Ils traduisent et digèrent au mieux les idées de la maison mère et jouent le rôle d'interface entre la direction artistique de Nina Ricci et la production», précise Christine Coulin.

Nouveau designer

L'année prochaine, les collections seront dessinées par un nouveau designer. Les courbes devraient en tout cas rester italiennes, mais elles changeront de génération: Stefano Russo a 35 ans. Il travaille avec une équipe de 5 personnes. «Il a déjà mis son talent au service de Swatch Group, puisqu'il est l'auteur des skin watch. Il appartient à une nouvelle génération», lance Cécile Maye. Les nouvelles pièces seront basées sur le concept de «bracelets esclaves». Nina reste donc dans les chaînes! /fog

EN BREF

PRIX ■ Toujours plus chère.

En 2001, le prix moyen à l'exportation d'une montre suisse a atteint 367 francs. A titre de comparaison, ce chiffre atteint 8 fr. pour un produit de Hong Kong, 41 fr. pour le Japon, 78 fr. pour la France, 82 fr. pour le Royaume-Uni et 111 fr. pour l'Allemagne. /dad

EXPOSANTS ■ Suisses «spirituels». Esthétique, mode, luxe, bijou, savoir-faire et perfection: ce sont là les qualificatifs des produits horlogers suisses. Les exposants helvétiques l'ont fait savoir en présentant un visuel qui visait à traduire l'esprit de l'horlogerie suisse. /dad

MIH ■ Action relancée. Le Musée international d'horlogerie (MIH) de La Chaux-de-Fonds répète une opération lancée en 2001. Quelque 20.000 «flyers» seront distribués dans l'enceinte du salon. Il s'agit d'attirer un maximum de personnes à profiter de leur séjour en Suisse pour visiter l'institution des Montagnes neuchâteloises. Les visiteurs pourront effectuer l'aller-retour en minibus. La compagnie Micro Tours est de la partie. /dad

30e ANNIVERSAIRE ■ Brochure. Elle s'intitule «Basel, 30 ans d'excellence» la brochure qui célèbre le 30e anniversaire du Salon. Une trentaine de pages évoquent «un engagement durable à la perfec-

tion.» Au fil des pages se retrouvent les plus grands poignets et décolletés du 20e siècle. Une présentation des trois participants au forum de discussion figure au menu. Parmi eux Tyler Brûlé, directeur de la revue «Wallpaper» et créateur du logo Swiss. Durable? /fog

BLANCPAIN ■ Un lieu cher: Villeret. Le «4040» est le dernier-né de la collection «Villeret» de Blancpain (photo SP). «Un diamètre de 40 mm, associé à la ligne classique et sobre, font de cette pièce un modèle qui sera apprécié par les puristes de la marque», assure-t-on dans le canton de Vaud. Rappelons que la société a donné cette année de nouveaux noms à ces trois collections. Ils incarnent chacun l'esprit d'un lieu cher à la marque: Le Brassus, Villeret et le Léman. /dad



Rendez-vous de l'immobilier

paraît chaque mardi et jeudi

A vendre

AVENDRE

«Résidence du Verger» Marin

Magnifique cadre de verdure, calme, au centre du village



Spacieux 5½ pièces

cave, garage et place de parc
Construction soignée. Finition au gré de l'acquéreur
Nécessaire pour traiter: Fr. 90.000.-
Coût mensuel y compris amortissement: Fr. 1960.- + charges

Visitez notre appartement témoin.

CLAUDE MAYOR 032 724 22 52
<http://www.claude-mayor.ch>

II

PROCESSUS IMMOBILIER SA

Quartier des Portes-Rouges, Neuchâtel

A vendre CHF 1.450.000.-

Immeuble artisanal et commercial

- Situation avantageuse dans une zone commerciale
- Partiellement loué avec potentiel de développement
- Locaux de 1'412 m² sur parcelle de 2'367 m²

Pour tout renseignement:
M. Michel GROSSILLIER
Tél. 022 301 34 15 ou 079 301 34 60

Processus Immobilier SA
Rte des Jeunes 6
CP 1314, 1211 Genève 26

Vaumarcus 017-561874

Dernier terrain 1600 m²

vue exceptionnelle lac et château
Fr. 250.-/m²
Renseignements: 079 412 82 31.

Le Landeron 028-349177/200

Dans quartier tranquille, proche du centre mais en dehors des nuisances

À VENDRE

De construction récente, à plain pied, avec terrasse et jardin privé, 2 salles d'eau, cuisine agencée, places de jeux, places de parc dans garage collectif,

appartement de 4½ pièces et appartement de 3½ pièces

Possibilité de réunir ces deux appartements. Libre dès le 1^{er} juin 2002.
Pour tout renseignements, veuillez contacter le 032 751 17 03.

EXCEPTIONNEL! Votre villa au prix d'un appartement à VENDRE à Fontaines

VILLAS MITOYENNES de 4½, 5½, 6½ pièces

- Modulables et finitions au choix
- 180 m², cheminée, garage, etc.

Fonds propres: Fr. 85.000.-
Mensualités: Fr. 1400.-
Tél. 032 732 99 40 ou 079 417 11 30

AVENDRE

À HAUTERIVE sur les hauts du village, magnifique situation dominante

Spacieux 2½ pièces

Séjour avec cheminée, salle à manger, cuisine séparée et agencée.

CLAUDE MAYOR 724 22 52
<http://www.claude-mayor.ch>

À VENDRE Neuchâtel ouest

Bel immeuble récent de 16 appartements

avec ascenseurs et garage collectif souterrain.
Très bon état d'entretien.
Renseignements:
AZIMUT S.A. Membre SVIT/USFI
Tél. 032 731 51 09.

Colombier, à vendre

une très grande villa ultramoderne de 6½ pièces

Colombier, Corcelles, Le Landeron

divers projets de villas individuelles et appartements sur plans de 4½ à 6½ pièces.
M. Treuthardt - Immobilier
Tél. 079 637 22 03.

VAL-DE-RUZ

à vendre dans petite PPE

BEL APPARTEMENT DUPLEX

de 4½ pièces, 2 salles de bains, jardin + balcon, garage et place de parc, très ensoleillé, en lisière de forêt, très belle vue.
Tél. 079 642 69 08.

Hauterive - Rouges-Terres

Contact: Katia Treuthardt
tek@livit.ch, 032 722 31 12

Bel appartement de 4½ pièces avec jardin privatif

Dans un environnement calme et ensoleillé, nous vendons:

- appartement de 4½ pièces
- avec jardin privatif
- salon, salle-à-manger
- trois chambres à coucher
- cuisine ouverte complètement agencée
- salle de bain et WC séparé
- une place de parc

Prix de vente très intéressant
Notice à disposition ou visitez sur rendez-vous

Livit
www.livit.ch Régie Immobilière

À LOUER

Albinen/Leukerbad

von Handwerkerbetrieb zu vermieten/verkaufen grosszügig ausgebaut

3-Zimmer-Wohnung

mit Lift une eigenem Rasen- und Abstellplatz.
WIR-Anteil möglich.
Auskunft:
Telefon 079 412 76 01 ab 19.00 Uhr.

Minie vous sourit

... à la date de votre choix, du lundi au samedi!

2 quotidiens

L'EXPRESS L'Impartial

+ 1 site Internet

BAZAR = 3 chances de succès!
www.bazar.ch/01

VOTRE PETITE ANNONCE paraît dans les deux quotidiens neuchâtelois, au prix d'un seul. De plus, elle est accessible, durant 2 semaines, sur un site Internet.

Livit
www.livit.ch Régie Immobilière

À louer chambre d'auberge à Cornaux (NE)

Fr. 50.- chambre simple
Fr. 90.- chambre double la nuit sans déjeuner.

Libre du 1^{er} au 30 avril et du 1^{er} novembre au 31 décembre 2002.

Tous renseignements au tél. 032 757 12 35 - 078 646 55 13.

ImmoTradition.ch

- Visites panoramiques 360°
- Nombreuses photos

Téléphone 0848 805 806

FIDIMMOBIL

À LOUER

pour date à convenir
Notre-Dame 20b à Colombier

3½ pièces

avec balcon et ascenseur
Fr. 1070.- + charges
Contact: Mme Perrenoud
032 729 09 57
Rue St-Maurice 4
2000 NEUCHÂTEL
www.fidimmobilsa.ch

FIDIMMOBIL

A louer tout de suite à Rochefort
Rue des Combettes 73

Garage individuel

Fr. 120.-
Contact: M. Pereira
032 729 00 61
Rue St-Maurice 4
2000 NEUCHÂTEL
www.fidimmobilsa.ch

Au centre de Pesex à vendre

SPLENDIDE DUPLEX NEUF de 5½ pièces - 160 m²

Grand séjour, 2 balcons, 3 salles d'eau, cheminée, cuisine moderne.
Fonds propres Fr. 110.000.-
Coût mensuel (charges comprises) Fr. 1800.-
Tél. 032 732 99 40 ou 079 417 11 30

FIDIMMOBIL

À LOUER

pour date à convenir
Rue Saint-Nicolas 10 à Neuchâtel

locaux commerciaux:

surface de 88 m², avec WC et équipement
Fr. 1000.- + charges
Contact: Mme Perrenoud
032 729 09 57
Rue St-Maurice 4
2000 NEUCHÂTEL
www.fidimmobilsa.ch

FIDIMMOBIL

A louer pour date à convenir:
Parcs 111, à Neuchâtel

3 pièces

Fr. 830.- + charges.
Contact: Mme Perrenoud
032 729 09 57
Rue St-Maurice 4
2000 NEUCHÂTEL
www.fidimmobilsa.ch

CHÉZARD

Luxeux

Appartement/villa de 172 m² 6 pièces + terrasse

Très belle cuisine agencée ouverte sur séjour et salle à manger avec cheminée, 2 salles de bains, sous-sols aménagés, finitions haut de gamme, calme et dégagement.
Garage double + place de parc Fr. 480.000.-
Renseignement à case postale 2048, 2001 Neuchâtel

Biel/Bienne

A louer tout de suite ou à convenir à la rue de l'Hôpital/Promenade de la Suze

251 m² bureaux 186 m² bureaux/atelier

idéal pour métier tranquille.
Près du centre, gare, poste principale, lac.
Loyer sur demande.

Renseignements supplémentaires sous:
Tél. 0323 666 994, Marianne Singer.

Bulletin de commande à découper

	Privé	Commercial
	Fr. 17.-	Fr. 36.-
	Fr. 23.50	Fr. 52.-
	Fr. 30.-	Fr. 68.-
	Fr. 36.50	Fr. 84.-
	Fr. 43.-	Fr. 100.-
	Fr. 49.50	Fr. 116.-
	Fr. 56.-	Fr. 132.-
	Fr. 62.50	Fr. 148.-
	Fr. 69.-	Fr. 164.-
	Fr. 75.50	Fr. 180.-
	Fr. 82.-	Fr. 196.-
	Fr. 88.50	Fr. 212.-

Lettres, ponctuations et espaces: chacun une case. Délai de parution: 2 jours avant 12 h. Les abréviations ne sont pas acceptées. (TVA en sus.)

Cochez la rubrique qui convient: Immobilier à vendre. Immobilier à louer. Demande de location. Demande d'achat. Véhicules d'occasion. Animaux. Cherche à acheter. Perdu/trouvé. Rencontre. Divers. A vendre. Vacances. Demande d'emploi. Offre d'emploi.

Cochez si nécessaire: Sous chiffres: 2 lignes + taxe de 30 francs.

Date(s) de parution: _____

Entreprise: _____ Nom: _____ Prénom: _____

Rue et No: _____ NPA/Localité: _____ Signature: _____

PUBLICITAS
Neuchâtel: rue Saint-Maurice 4, téléphone: 032 729 42 42 La Chaux-de-Fonds: rue Neuve 14, téléphone: 032 910 20 50

Pharmaciens: bilan positif

Tarifification ■ Le nouveau système a des effets bénéfiques sur le coût des médicaments. Près de 100 millions de francs ont déjà pu être économisés

Le nouveau mode de rémunération des pharmaciens a des effets plutôt positifs sur les coûts liés aux médicaments. La part des génériques doit cependant encore augmenter, estime Santé-suisse. La qualité du conseil aux patients aussi, considère pour sa part la Société suisse des pharmaciens (SSPh).

Rémunération des prestations

Selon le nouveau système introduit en juillet 2001, la rémunération des prestations est indépendante du prix des médicaments et se fonde sur une taxe «pharmacien» de 4,20 francs et une taxe «patient» de 7,35 francs pour la gestion du dossier. Le pharmacien gagne autant, qu'il vende un médicament cher ou bon marché, en petit ou grand emballage.

Les pharmaciens ne devraient ainsi «plus pousser à la consommation», ont rappelé hier Santé-suisse et la SSPh à l'occasion d'un premier bilan de la nouvelle tarification. Le changement de système devrait générer plus de 200 millions de francs d'économies jusqu'à fin 2002, selon eux.

D'avril 2000 à fin 2001, une baisse de 97 millions des coûts a déjà été enregistrée. Le président de la SSPh, Max Brentano, évalue l'économie globale réalisable entre 2002 et 2004 entre 500 à 560 millions de francs.

Les premiers indicateurs vont dans la bonne direction, a commenté Marc-André Giger, directeur de Santé-suisse. Il a, cependant relevé que le marché des médicaments restait florissant: «Si les médicaments sont meilleur marché, leur consommation augmente à cause de la publicité ou de l'incitation des médecins.» Les médecins qui délivrent des médicaments ne devraient pas faire de gains sur la vente de la marchandise, mais seulement sur les conseils qu'ils dispensent, estime-t-il. Ils ne sont actuellement pas soumis aux mêmes contraintes que les pharmaciens.

Marc-André Giger a également souligné que la part des génériques prescrits et proposés était encore négligeable. Elle représente à peine 5% en Suisse, alors qu'elle dépasse les 10% dans les pays voisins, a-t-il indiqué.

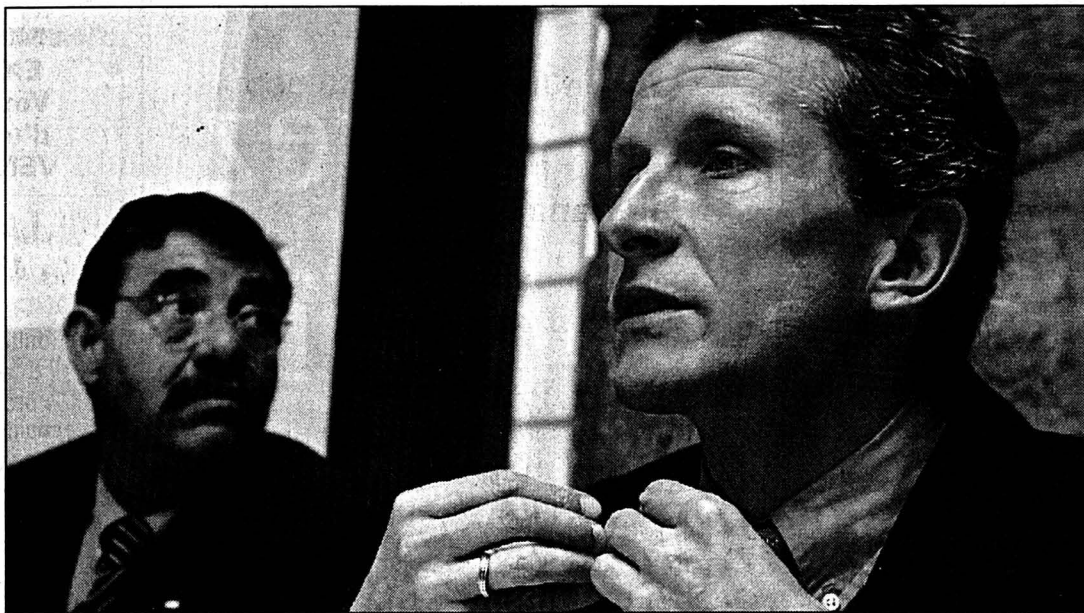

Les premiers indicateurs vont dans la bonne direction, a estimé hier Marc-André Giger (à droite), directeur de Santé-suisse. PHOTO KEYSTONE

Max Brentano a rétorqué de son côté que la vente des génériques avait augmenté de manière spectaculaire - de 20% - depuis le 1er juillet 2001. Il a également fait valoir que la Suisse, avec ses trois langues et sa législation libérale, était un terrain d'expérimentation idéal pour l'entrée sur le marché des nouveaux médicaments.

Le président de la SSPh a cependant reconnu que le changement de mentalité chez les pharmaciens, les médecins et les patients demandait du temps. Il a insisté sur le potentiel représenté par l'examen critique des ordonnances établies par les médecins. Depuis le 1er juillet 2001, les économies réalisées par les «cercles de qualité»

ont atteint 4,5 millions de francs.

Le tableau est moins convaincant, s'agissant de la qualité des conseils aux patients dispensés dans les pharmacies. Les pharmaciens doivent encore faire des efforts pour concrétiser leur changement de rôle, de vendeur à expert en médicaments, a-t-il ajouté. /ats

EN BREF

OUZBÉKISTAN ■ Joseph Deiss signe deux accords. Le conseiller fédéral Joseph Deiss a paraphé hier à Tachkent deux accords renforçant la coopération entre la Suisse et l'Ouzbékistan. Cette ex-république soviétique est considérée comme le pays d'Asie centrale au plus fort potentiel économique. Le premier accord s'attaque à la double imposition. Le second porte sur le transport de marchandises routier. /ats

PARTENARIAT POUR LA PAIX ■ Le Conseil fédéral dresse un bilan positif. La Suisse a pu consolider sa position au sein du Partenariat pour la paix de l'Otan en 2001. Sa contribution à la sauvegarde internationale de la paix a «gagné en visibilité et est reconnue par la communauté internationale surtout grâce à la Swisscoy», a estimé hier le gouvernement. /ats

PROTECTION DES ANIMAUX ■ Créer des espaces vitaux. Le WWF veut mettre la préservation des animaux et de leurs biotopes en réseau. L'organisation écologiste propose la création de zones dites «Emeraude» pour protéger les espèces menacées au niveau européen. Des modifications législatives seront nécessaires. /ats

ATE ■ Nouveau directeur. L'Association transports et environnement (ATE) a un nouveau directeur. Le Bernois Peter Saxenhofer, 44 ans, actuellement directeur du centre de formation Badag Computer College, entrera en fonctions le 1er août 2002. Peter Saxenhofer succède à Ueli Siegrist, qui a démissionné après huit ans à la tête de l'organisation environnementale. /ats

FRAUENFELD ■ Entraîneur de patinage devant ses juges. Un entraîneur de patinage thurgovien de 44 ans a comparu hier devant le Tribunal de district de Frauenfeld (TG) pour actes d'ordre sexuel sur des mineurs. Le procureur a requis trois à trois ans et demi de prison ferme. Le jugement est attendu aujourd'hui. Le prévenu est l'ancien entraîneur des champions suisses de patinage artistique Eliane et Daniel Hugentobler. /ats

LUCERNE ■ Un enseignant condamné à huit mois de prison. Un enseignant secondaire de 43 ans a été condamné hier à huit mois de prison par le Tribunal criminel de Lucerne pour actes d'ordre sexuel avec des jeunes garçons et diffusion de pornographie dure. La peine a été reportée en faveur d'un traitement ambulatoire. Le tribunal a reconnu à l'accusé une responsabilité moyennement diminuée. /ats

YVERDON-LES-BAINS ■ Drame évité. Un drame a été évité lors de l'expulsion de son domicile d'une famille d'agriculteurs à Valeyres-sous-Ursins, près d'Yverdon-les-Bains. Le fils menaçait de se donner la mort si la police appliquait l'ordre du tribunal. Il a obtenu un mois de sursis. La police était au courant des menaces et a donc engagé un dispositif conséquent d'une vingtaine d'hommes. En échange d'un appartement, la famille s'est finalement engagée à quitter son domicile pour le 1er mai. /ats

POULET CHINOIS

Partiellement réadmis

La restriction d'importation du poulet chinois décidée il y a cinq semaines a été partiellement levée. La marchandise saisie par les autorités est remise sur le marché suisse à certaines conditions. Depuis la mi-février, l'Office vétérinaire fédéral, l'Office fédéral de la santé publique (OFSP) et les laboratoires cantonaux ont multiplié les contrôles visant à déceler des résidus d'antibiotiques. Au vu des résultats, il n'est plus justifié de saisir l'ensemble des lots à la frontière, a écrit hier l'OFSP. Les fournisseurs dont les produits n'ont pas fait l'objet d'une réclamation peuvent ainsi à nouveau importer leur marchandise en Suisse. /ats



Samuel Schmid adresse ses condoléances à la mère de Catherine Berruex. PHOTO KEYSTONE

Dernier hommage à Catherine Berruex

Vaud ■ 400 personnes ont pris part aux obsèques

Le petit temple de Vers-l'Église (VD) était comble, hier après-midi. Près de 400 personnes y ont rendu un dernier hommage à Catherine Berruex. Les obsèques de la jeune femme assassinée mardi dernier à Hébron ont eu lieu en présence du conseiller fédéral Samuel Schmid.

S'ouvrir au monde

La cérémonie, présidée par le pasteur Marc Rossier, était empreinte d'émotion, a indiqué Philippe Nicollier, syndic. L'homme de foi, par ailleurs proche de Mme Berruex, a rendu un vif hommage à celle qui, attachée à ses racines des Alpes vaudoises, avait envie de s'ouvrir au monde. Catherine Berruex avait pour objectif, après sa mission en Palestine, de travailler pour le CICR.

A l'issue du culte, le cercueil de la jeune femme a été mis en

terre dans le petit cimetière de son village natal, juste à côté de l'église. Comme les parents, les proches et les amis, le conseiller fédéral a jeté une fleur dans la tombe. Par sa présence, M. Schmid a exprimé la profonde consternation du gouvernement devant l'assassinat d'une femme victime d'un acte de violence aveugle.

En poste à Hébron depuis juillet 2001, Catherine Berruex, 25 ans, devait terminer sa mission comme observatrice de la Présence internationale temporaire à Hébron fin avril. Elle a été tuée mardi dernier avec l'un de ses collègues turcs. Les deux victimes se rendaient dans un pub de la ville israélienne de Beersheba lorsqu'elles ont été attaquées à la sortie de la localité de Khahoul, au nord d'Hébron. Israéliens et Palestiniens se rejettent la responsabilité de la tuerie. /ats

La Poste empoche 194 millions

Résultats 2001 ■ Le bénéfice a augmenté de plus de 64%

La Poste a réalisé un bénéfice de 194 millions l'an dernier, soit 76 millions de plus qu'en 2000 (+64,4%). Cette progression s'explique par un léger accroissement de la demande et par l'introduction de nouveaux tarifs pour les lettres et les colis. Le chiffre d'affaires s'est quant à lui monté à 6,228 milliards, ce qui représente une augmentation de 206 millions par rapport à l'année précédente (+3,4%).

L'assise financière du groupe reste cependant insuffisante sur le long terme, considère La Poste. La libéralisation du secteur des colis et des lettres nécessitera des aménagements pour faire face à la concurrence. La restructuration en cours devra se poursuivre.

En 2001, La Poste a remplacé 175 offices par un service à domicile et en a fermé 15. L'effectif du personnel de La Poste a pour sa part diminué. L'an dernier, le géant jaune comptait 42.449 emplois à plein temps, soit 435 postes de moins qu'en 2000. /ats

Réseaux terroristes: l'enquête continue

Ramifications ■ 24 millions toujours gelés en Suisse

Plus de six mois après l'ouverture d'une enquête sur d'éventuelles ramifications en Suisse des attentats aux Etats-Unis, quelque 24 millions de francs sont toujours gelés. L'enquête promet d'être encore longue, selon le Ministère public de la Confédération (MPC). «L'enquête est loin d'être classée», a déclaré hier Hansjürg Mark Wiedmer, porte-parole du MPC.

Les 24 millions bloqués dans le cadre de l'enquête de police judiciaire sur le financement des attentats via la Suisse sont répartis sur 40

comptes. Ils concernent l'ensemble des pistes suivies par les enquêteurs. L'un des principaux filons vise la société tessinoise Nada Management Organization, entre-temps mise en liquidation. Celle-ci est soupçonnée d'avoir joué un rôle dans la préparation des attentats du 11 septembre. L'enquête devrait durer encore des mois, selon le MPC. De nombreux documents doivent encore être examinés. Pour mener à bien ses investigations, Berne a adressé quatre demandes d'entraide judiciaire aux Etats-Unis. /ats

GOTHARD Vérifications rigoureuses

Après la levée de la «phase rouge», les camions ont afflué massivement hier après-midi au Gothard. La police tessinoise avait décidé d'appliquer rigoureusement les consignes de Berne, avec pour conséquence une file de 8 km de voitures sur l'A2. Une colonne de 10 km comprenant environ 300 camions s'était formée à l'entrée sud du tunnel du Gothard, hier après 15h30.

«Jusqu'à présent, nous faisons une application souple et circonstanciée des vérifications, ce qui n'a pas eu l'heur de plaire à Berne», a expliqué Flavio Rusca, de la police routière tessinoise. «Désormais, nous nous en tenons rigoureusement aux consignes», a-t-il ajouté. /ats



CRÉATEUR D'AUTOMOBILES

RENAULT LAGUNA

PUBLICIS

Nous espérons
que vous n'aurez
jamais à connaître
sa principale
qualité.

Jamais une voiture n'a été aussi sûre: Renault Laguna est la seule à avoir obtenu 5 étoiles aux sévères crash-tests de l'Euro NCAP. L'habitacle particulièrement stable et l'équipement de sécurité ultracomplet qui le protège en font la voiture la plus sûre d'Europe. Renault Laguna: dès Fr. 30 990.- ou dès Fr. 32 640.- en version break Grandtour (TVA comprise). Nouveau: disponible avec le moteur 2.2 dCi 150 ch. Jusqu'au 30.4.02, vous bénéficiez en plus d'un taux de leasing à 4,9 % ou d'une prime de reprise de Fr. 1 500.-.

Testez-la aujourd'hui pendant 24 heures sans engagement. Infos au 0800 80 80 77 ou www.renault.ch



Cette semaine plus de

8000

annonces immobilières cohabitent sur

www.lexpress.ch

En permanence sur www.lexpress.ch, les offres de

GECO Neuchâtel
UNIP
032 / 727 75 00

jouval

FIDIMMOBIL
Agence Immobilière
et Commerciale SA

CLAUDE MAYOR 724 22 52
<http://www.claude-mayor.ch>

régimmob sa

livit
www.livit.ch Réseau Immobilier

cliquez sur

BAZAR !

le site d'annonces de **L'EXPRESS**

L'armée israélienne amplifie son offensive

Cisjordanie ■ Tsahal prend le contrôle de nouvelles localités. Près de 200 Palestiniens armés sont retranchés dans l'église de la Nativité à Bethléem. L'Égypte suspend ses contacts avec Israël

L'armée israélienne renforce son offensive en Cisjordanie. Des blindés sont ainsi entrés hier à Jénine, à Salfit, dans le camp de réfugiés de Jelazoun et à Naplouse, tandis que près de 200 combattants palestiniens étaient toujours retranchés dans l'église de la Nativité à Bethléem, ville réoccupée depuis la veille par Tsahal.

Première conséquence diplomatique de l'opération israélienne «Mur de protection»: l'Égypte a annoncé hier la suspension de ses contacts avec Israël, à l'exception de ceux pouvant «servir la cause palestinienne». Les ministres des Affaires étrangères de l'Union européenne devaient pour leur part se réunir hier soir à Luxembourg, le président de la Commission européenne Romano Prodi notant avant cette réunion que la médiation américaine a «échoué».

Dans Jénine et Naplouse

Lancée il y a près d'une semaine pour «détruire les fondations» du terrorisme, l'opération israélienne s'est donc encore amplifiée hier. Une trentaine de chars, convergeant de tous les côtés, ont pénétré dans Jénine avant l'aube, appuyés par des hélicoptères. Des échanges de tirs ont éclaté entre les militaires israéliens et plusieurs centaines d'hommes en armes à l'intérieur du camp. Les Israéliens ont pris le contrôle de plusieurs immeubles dominant le camp de réfugiés.

Tsahal considère Jénine comme une base arrière des auteurs d'attentats en Israël. Cette ville du nord de la Cisjordanie est de fait un bastion des Brigades des martyrs d'Al-Aksa, mouvement se réclamant du Fa-



A Beyrouth, la police libanaise s'est heurtée violemment à des manifestants anti-américains qui voulaient se rendre près de l'ambassade des États-Unis. PHOTO KEYSTONE

tah de Yasser Arafat. Deux kamikazes auteurs d'attentats-suicides la semaine dernière en étaient originaires.

Hier soir, des chars israéliens ont pénétré dans Naplouse, la plus grande ville de Cisjordanie. Des Palestiniens armés y ont dressé des barricades vers lesquelles tiraient les blindés.

Eglise cernée

Les chars israéliens, par ailleurs, ont pris position à Salfit, apparemment sans rencontrer de résistance selon des témoins, ainsi qu'à Jelazoun.

A Bethléem, occupé depuis mardi, près de 200 Palestiniens armés étaient toujours réfugiés hier dans l'église de la Nativité, au lendemain de violents combats contre des soldats isra-

éliens. La basilique reste cernée par les forces israéliennes. Selon le gouverneur de Bethléem Mohammed Madani, Israël a refusé que des vivres et médicaments soient apportés aux occupants de l'église.

A Ramallah où plus de 800 Palestiniens ont été arrêtés jusqu'à présent par les forces israéliennes, le président de l'Autorité palestinienne Yasser Arafat est toujours cerné dans son bureau, au milieu des ruines de son quartier général.

Symbolique

Sur le plan diplomatique, l'Égypte, l'un des trois seuls pays arabes (avec la Jordanie et la Mauritanie) a entrepris des relations avec Israël, a annoncé hier que ces contacts seraient

suspendus, sauf ceux susceptibles de «servir la cause palestinienne». Une décision plus symbolique que concrète dans la mesure où l'Égypte et Israël entretiennent déjà peu de relations. L'Égypte est fortement encouragée par le reste du monde arabe à rompre totalement ses relations diplomatiques et à suspendre le traité de paix conclu en 1979 avec l'État hébreu.

Les ministres des Affaires étrangères de la Ligue arabe auront l'occasion d'évoquer de nouveau ce point samedi, lors d'une réunion urgente au Caire convoquée à la demande des Palestiniens.

Washington a réaffirmé hier son soutien à Israël au nom du droit à l'autodéfense./ap

Berne réexamine ses relations avec Israël

La Suisse est en train de réexaminer ses relations militaires et économiques avec Israël, a indiqué hier le DFAE. La situation de guerre en Israël et la nette aggravation des violations du droit humanitaire ont créé «une situation nouvelle». La porte-parole du Département fédéral des Affaires étrangères Muriel Berset Kohlen a indiqué à l'ATS que «la Suisse réfléchit aux conséquences des événements sur ses relations avec Israël». Elle a expliqué que le premier ministre israélien a affirmé lui-même qu'Israël est en guerre.

«Nous avons d'excellentes relations avec Israël. L'État hébreu était encore récemment engagé dans un processus de paix avec les Palestiniens et avait signé des accords avec eux. Mais la situation a changé», a déclaré Mme Berset Kohlen. Le DFAE a entrepris des discussions avec les autres départements concernés sur

deux aspects des relations avec Israël: la coopération militaire et les importations de biens israéliens. Aucune décision n'a encore été prise.

«Nous sommes de plus en plus alarmés par les violations en cours, de plus en plus graves par leur type, leur nature et leur nombre», a déclaré la porte-parole du DFAE. Elle a notamment mentionné le fait que les ambulances ne peuvent plus passer pour s'occuper des blessés et que les morts ne peuvent plus être enterrés.

La Suisse entretient des relations économiques tant avec Israël qu'avec les territoires palestiniens autonomes dans le cadre d'un accord de libre-échange conclu au sein de l'Association européenne de libre-échange (AELE).

Berne a par ailleurs débloqué une aide supplémentaire d'un million de francs en faveur des habitants des territoires palestiniens./ats-ap

Le conflit proche-oriental, qui a dégénéré en guerre ouverte, met à rude épreuve la diplomatie helvétique qui, tout en observant une neutralité théorique, parvient difficilement à celer son inclination pro-palestinienne. Conséquence de cette orientation, dictée par des motifs humanitaires et une lecture pointilleuse du droit international, le Département fédéral des affaires étrangères a annoncé un réexamen des relations économiques et militaires entre la Suisse et Israël.

qu'il se fait de la diplomatie d'un pays qui a décidé de séjurer à l'ONU. La Suisse n'est pas encore membre de plein droit de l'ONU - elle ne le sera officiellement qu'à l'automne prochain - mais le chef du DFAE s'y prépare. Or la politique volontariste du gouvernement israélien comme son mépris des multiples résolutions adoptées par le Conseil de sécurité sont la négation même des principes qu'a défendus Joseph Deiss pour enlever l'adhésion d'une majorité de Suisses.

La crise actuelle fournit donc à la diplomatie suisse une occasion de se positionner. Et ce n'est pas facile. D'une part à cause des intérêts économiques, qui ne sont pas à sens unique, d'autre part du fait d'une certaine irrésolution des grandes puissances. Il est évident qu'une prise de position claire de l'Union européenne, dans un sens interventionniste, changerait la donne à Berne, où l'on se sentirait moins marginal.

Guy C. Menuisier

COMMENTAIRE

PRÉSIDENTIELLE Laguiller inquiète Hue

Le candidat communiste à l'élection présidentielle française Robert Hue a réitéré hier ses critiques contre Arlette Laguiller, qui «ne veut pas de responsabilités» et risque de bloquer «toute possibilité à la gauche de l'emporter».

La candidate de Lutte ouvrière «est le réceptacle de gens qui veulent exprimer des colères», mais «les propositions qu'elle fait, les Français ne les connaissent pas: s'ils les connaissaient, un certain nombre ne voteraient pas pour elle». «Ce sont des propositions complètement irréalistes», a estimé le candidat communiste largement devancé dans les sondages par Arlette Laguiller./ap

Nouvelles attaques contre des lieux de culte juifs

Antisémitisme ■ Des cocktails Molotov lancés contre des synagogues à Anvers et à Marseille

Deux cocktails Molotov ont été lancés hier contre une synagogue d'Anvers. C'est la deuxième attaque de ce genre contre une institution juive en Belgique cette semaine. Une fenêtre a été cassée, mais les agresseurs n'ont pas réussi à provoquer un incendie dans les locaux, a précisé le bureau du procureur d'Anvers. Les bombes incendiaires se sont consumées dans la rue. Les autorités avaient renforcé la

sécurité autour des lieux de culte juifs après une attaque similaire contre une synagogue de Bruxelles dimanche. Les patrouilles devaient être renforcées autour du quartier des diamantaires d'Anvers, qui jouxte le quartier juif, et autour des synagogues historiques qui s'y trouvent. Comme en France, ces événements semblent liés au conflit entre Israéliens et Palestiniens.

Marseille a d'ailleurs vécu

un nouvel acte antijuif dans la nuit de mardi à hier. Un cocktail incendiaire a été jeté sur la façade d'une synagogue, sans faire de dégâts ni de victime. La synagogue attaquée était sous la surveillance de deux policiers au moment des faits. Le cocktail Molotov a été lancé par deux personnes, qui ont réussi à prendre la fuite.

Cent vingt CRS doivent venir renforcer les forces de police marseillaises./reuter-ap

Nouvelle diplomatie

Pour l'heure, le DFAE n'en est qu'au stade des intentions et, d'ailleurs, toute décision éventuelle devrait requérir l'assentiment d'autres départements, en particulier ceux de Pascal Couchepin et de Samuel Schmid. Reste que Joseph Deiss essaie d'imposer ses vues au collège gouvernemental. Par disposition personnelle et en raison, semble-t-il, de l'idée

L'Europe délibère

Le président en exercice de l'Union européenne, José Maria Aznar, a demandé hier au premier ministre israélien Ariel Sharon de le rencontrer dès aujourd'hui. Ariel Sharon s'est déclaré a priori contre cette offre.

Le chef du gouvernement espagnol a fait cette proposition au cours d'une conversation téléphonique avec M. Sharon. Ce dernier lui a répondu qu'il était a priori contre cette offre, mais qu'il en discuterait dans la soirée au cours d'une réunion du cabinet israélien. José Maria Aznar a souligné auprès d'Ariel Sharon qu'il n'entreprendrait le voyage en Israël

que s'il avait l'assurance de rencontrer également Yasser Arafat.

L'éventualité d'un tel voyage dépendait également des résultats de la réunion, hier soir à Luxembourg, des chefs de la diplomatie des Quinze. Les ministres des Affaires étrangères devaient examiner notamment une proposition française d'envoyer le premier ministre espagnol José Maria Aznar et Javier Solana, le haut représentant de l'UE pour la politique extérieure, rencontrer le premier ministre israélien Ariel Sharon et le président de l'Autorité palestinienne Yasser Arafat./afp-ap

EN BREF

NANTERRE ■ Le tueur visait le maire. Richard Durn, l'auteur de la fusillade de Nanterre, a avoué que la seule personne qu'il visait était le maire de la ville Jacqueline Fraysse, rapporte «Le Parisien». Il l'a dit lors de sa première audition par la police à Paris. «La seule personne que j'ai visée intentionnellement était Mme Fraysse (...) car je ne la respectais pas», a déclaré Richard Durn, qui a tué huit conseillers municipaux./afp

MOSCOU ■ Rencontre Poutine-Berlusconi. Les entretiens entre Vladimir Poutine et Silvio Berlusconi ont pris fin hier au Kremlin. Le président russe s'est félicité de la manière dont Silvio Berlusconi voit le rôle de la Russie en Europe. Les deux hommes ont discuté des nouveaux mécanismes de coopération entre Moscou et l'Otan. Sur le plan bilatéral, M. Poutine s'est félicité de la croissance des échanges./afp

INDE ■ Violences interconfessionnelles. Huit personnes ont trouvé la mort dans de nouveaux heurts entre musulmans et hindous dans l'État indien du Gujarat, a indiqué hier la police. Il s'agit du bilan le plus lourd pour une seule journée depuis deux semaines. Ces derniers incidents au Gujarat surviennent alors que le premier ministre indien, Atal Behari Vajpayee, s'appête à se rendre dans la région./reuter

ALGÉRIE ■ Incendie meurtrier dans une prison. Un incendie survenu dans la prison de Chelghoum-Laïd, dans l'est de l'Algérie, a fait 22 morts et 20 blessés parmi les détenus, a annoncé hier la télévision. Celle-ci a précisé que le feu a été allumé dans une cellule par un condamné à mort pour homicide. Les prisons en Algérie sont surchargées et les cellules renferment souvent un nombre élevé de prisonniers./afp



Partner Job

Une prestigieuse entreprise horlogère de la région bernoise nous a mandatés afin de recruter un(e)

Responsable production T2 et T3

de formation technique (CFC d'horloger(ère), votre mission principale sera de diriger et coordonner les activités d'un département d'assemblage T2 et T3 de produits horlogers haut de gamme.

Le management d'une équipe de 20 personnes, l'organisation et la planification du travail en interne, mais aussi le suivi de la production auprès des sous-traitants font partie intégrante des tâches confiées.

Responsable contrôle qualité

de formation technique (horloger, micro-mécanicien, tech. ET), vous maîtrisez l'habillement de la montre ainsi que les secteurs T2 et T3.

Idéalement vous êtes intéressé et motivé par la qualité, au bénéfice d'une formation complémentaire TQ1-TQ2 ou disposé à suivre une formation, êtes à l'aise tant dans l'établissement de procédures que sur le « terrain ».

Diplômé, vous êtes apte à gérer une petite équipe en étant l'interface entre les fournisseurs et le dépt. technique.

Intéressé(e), curieux(se)? N'hésitez pas à contacter J.-Cl. Dougoud. Les fonctions étant offertes aussi bien aux femmes qu'aux hommes.

DISCRÉTION ASSURÉE.

PARTNER JOB SA, 2300 La Chaux-de-Fonds, Av. Léopold-Robert 47/49
Tél. 032 910 60 00, Fax 032 910 60 09, E-mail: pjchx-de-fonds@partnerjob.ch

Recrutez parmi ... 161 000 lecteurs!
L'EXPRESS L'Impartial le Quotidien Jurassien le JOURNAL

Boulangerie tea-room du Stade
cherche tout de suite ou à convenir

Une vendeuse-serveuse à 100%

Si possible avec expérience
des vendeuses-serveuses à 50%

Tél. 032 725 31 75 028-349238

NEW WORK

human resources
Pour nos différents chantiers situés dans la région des trois lacs, nous sommes à la recherche de

**Maçons qualifiés
Aides-maçons confirmés
Manœuvres avec expérience**

Si un de ces profils vous correspond et que vous êtes libre rapidement, veuillez prendre contact avec M. Sébastien Cometti.

New Work Hrn SA
Rue St-Honoré 10 • Tél. 032 723 20 80
2001 Neuchâtel • Fax. 032 723 20 81
Internet www.newwork-hr.ch
E-mail neuchatel@newwork-hr.ch

Leader européen et présent dans la plupart des grandes entreprises construisant des machines destinées à l'industrie du semi-conducteur ainsi que de la machine-outil, ETEL (200 collaborateurs) fournit des moteurs linéaires, des électroniques et des systèmes mécaniques de haute technologie.

ACHETEUR ÉLECTRONIQUE

• Vos responsabilités:

- Gestion des achats électroniques;
- Gestion des sous-traitants électroniques;
- Gestion des prix et négociations avec les fournisseurs et sous-traitants électroniques;
- Suivi du processus achats et traçabilité des modifications par le système GPAO;
- Validation des propositions achats issues du plan directeur;
- Mise à jour des caractéristiques fournisseurs dans la base articles GPAO;
- Qualification des sous-traitants et fournisseurs selon les normes de qualité interne;

• Profil souhaité:

- Diplôme d'acheteur ou titre jugé équivalent ou formation en électronique, électrotechnique avec un post grade dans le domaine des achats;
- Excellentes connaissances d'anglais; allemand un plus;
- Bonnes connaissances du marché de l'électronique;
- Expérience d'acheteur dans un environnement industriel;

DESSINATEUR

• Vos responsabilités:

- Mise en plan d'après études;
- Gestion des dossiers plans;
- Gestion de la documentation;
- Réalisation de petites constructions sur CAD (Autocad v14)

• Profil souhaité:

- CFC dessinateur machines ou formation jugée équivalente;
- Bonnes connaissances des normes en usage relatives à la construction;
- Connaissances de Word et Excel s/Windows

CONSTRUCTEUR

• Vos responsabilités:

- Conception et construction d'ensembles mécaniques (moteurs, systèmes, bancs de tests et outils);
- Réalisation sur CAD (Autocad v14) et gestion des dossiers plans.

• Profil souhaité:

- Diplôme de Technicien ET en mécanique
- Expérience pratique de 2 ans au minimum en construction sur système CAD (idéalement Autocad);
- Bonnes connaissances des normes en usage relatives à la construction.

Les dossiers de candidatures complets sont à envoyer à:

ETEL SA • 2112 Môtiers
Mme Corinne Jacot
Resp. Ressources Humaines
jobs@etel.ch / www.etel.ch

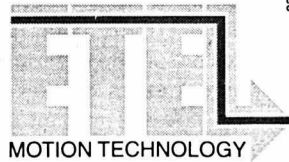

MOTION TECHNOLOGY

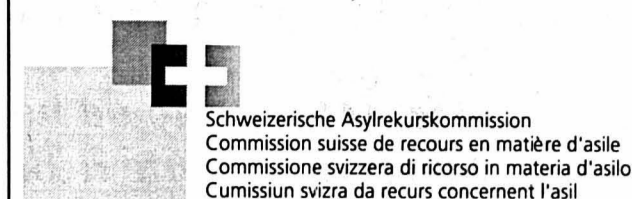

Schweizerische Asylrekurskommission
Commission suisse de recours en matière d'asile
Commissione svizzera di ricorso in materia d'asilo
Cumissiuun svizra da recurs concernent l'asil

Nous sommes un tribunal spécialisé qui statue en dernière instance sur les recours formés contre les décisions de l'Office fédéral des réfugiés (ODR) rendues en matière d'asile et de renvoi.

Afin de compléter notre équipe juridique, nous cherchons des

Secrétaires-juristes de langue maternelle française

Le poste

Vous aurez pour tâches principales l'instruction des recours, la rédaction de projets de décision et d'avis de droit, ainsi que la participation aux délibérations et la tenue des procès-verbaux.

Vous serez également amené à prendre contact avec les autorités, les mandataires et les particuliers.

Profil requis

- vous êtes titulaire d'une licence en droit (une expérience des tribunaux, du barreau, du notariat ou de l'administration serait un atout);
- vous êtes de langue maternelle française, avec de bonnes connaissances de l'allemand;
- vous avez de l'aisance dans la rédaction, faites preuve à la fois d'esprit de décision et de flexibilité, et êtes capable de travailler de manière autonome au sein d'une équipe;
- vous êtes familiarisé avec les outils informatiques standards.

Si cette offre vous intéresse, n'hésitez pas à nous envoyer votre dossier de candidature, accompagné d'une lettre de motivation, jusqu'au 20.04.2002 à la Commission suisse de recours en matière d'asile, à l'attention de M. Cornel Hirsig, chef de l'administration du personnel, Webergutstrasse 5, 3003 Berne-Zollikofen, tél. 031 323 72 35.

Partner Job

Mandatés par une organisation industrielle de la ville, active dans le secteur horloger, nous recherchons un(e)

Responsable des achats (division Private Label)

Au bénéfice d'une expérience confirmée des achats au niveau international, idéalement de composants tels que boîtes - bracelets - cadrans - glaces, etc., vous êtes à l'aise en négociation, tant sur les plans qualité, délai et prix.

Vous parlez couramment français et anglais, êtes disposé(e) à voyager afin de prospecter, rechercher et homologuer de nouvelles sources d'approvisionnement et de sous-traitance, l'organisation et la supervision de la gestion administrative des achats et de la sous-traitance, la passation des commandes à la livraison font également partie du cahier des tâches.

Intéressé(e), curieux(se)? N'hésitez pas à soumettre votre dossier complet à J.-Claude Dougoud.

DISCRÉTION ASSURÉE.

PARTNER JOB SA, 2300 La Chaux-de-Fonds, Av. Léopold-Robert 47/49
Tél. 032 910 60 00, E-mail: pjchx-de-fonds@partnerjob.ch

FUN-PARK EXPO.02

Nous recherchons pour la période du 15 mai 2002 au 20 octobre 2002

1 vendeuse en confiserie, de 30 à 60 ans, qui pourrait aider notre équipe pendant quelques heures;

1 étudiant pour la vente de glaces à l'italienne (soft-ice), 2-5 heures par jour.

Etes-vous intéressé(e)?

Si tel est le cas, appelez donc au numéro de téléphone 052 682 14 14.

Nouveau restaurant à La Neuveville cherche
CUISINIER SERVEUSE
pour tout de suite ou à convenir.
Tél. 032 751 11 58.



La Caisse de pensions du personnel communal de la Ville de La Chaux-de-Fonds met au concours un poste d':

Employé-e de commerce à 80%

Votre profil:

- maturité commerciale ou CFC d'employé-e de commerce;
- bonnes connaissances de la prévoyance professionnelle et des assurances sociales;
- intérêt pour les chiffres;
- esprit d'équipe;
- plusieurs années d'expérience;
- facilité rédactionnelle et excellente orthographe;
- maîtrise des outils bureautiques Word, Excel, Outlook (SAP serait un atout);
- personne autonome, organisée, sachant faire preuve d'initiative, de rigueur et aimant les responsabilités.

Nous offrons:

- un travail varié, intéressant, dans un cadre de travail agréable; la possibilité de développer ses compétences; un traitement selon la réglementation en usage et les avantages sociaux de l'Administration communale de la Ville de La Chaux-de-Fonds.

Entrée en fonction: tout de suite.

Renseignements: des informations complémentaires peuvent être obtenues auprès de M. Olivier Santschi, administrateur de la Caisse de pensions du personnel communal, tél. 032 967 62 25, e-mail: olivier.santschi@ne.ch.

Tous les postes mis au concours au sein de l'Administration communale sont ouverts indifféremment aux femmes et aux hommes.

Les candidat-e-s sont prié-e-s d'adresser leurs offres manuscrites, accompagnées d'un curriculum vitae et autres documents usuels, jusqu'au 15 avril 2002, à la Caisse de pensions du personnel communal, Tour Espacité, place Le Corbusier, 2301 La Chaux-de-Fonds, La Chaux-de-Fonds, le 28 mars 2002.

URGENT, Garage du Val-de-Travers cherche UN MÉCANICIEN AUTOMOBILE CFC

- > Poste fixe avec perspective de prendre la place de chef d'atelier.
- > Si possible, connaissance sur VW-Audi.
- > Envoyer votre dossier complet au: Garage Duthé, Temple 34, 2114 Fleurier.

Restaurant-Pizzeria FLEUR-DE-LYS à Neuchâtel cherche

SERVEUR/SE

Téléphoner ou se présenter.
Tél. 032 724 30 30.

Hôtel-Restaurant du Vignoble à Pesoux cherche tout de suite

une serveuse et une barmaid

avec expérience et permis.
Téléphonez au 032 731 12 40.

Entreprise à l'ouest de Neuchâtel cherche pour entrée immédiate ou date à convenir

une employée de bureau à temps partiel 40%/50%

- > Travaux de secrétariat (maîtrise des outils informatiques Word, Excel).
- > Facilité rédactionnelle.
- > Réception, téléphone.
- > Bonne présentation.

Faire offres écrites sous chiffres V 028-349492 à Publicitas S.A., case postale 1536, 2001 Neuchâtel 1.

Importateur exclusif des véhicules de manutention MANITOU et des griffes à fourrage PALFINGER

cherche pour renforcer son équipe:

Un chef d'atelier

Brevet mécanicien en machines agricoles ou équivalent, permis camion apprécié.

Un technicien SAV

CFC + expérience mécanicien en machines agricoles ou équivalent, permis camion apprécié.

Un magasinier

avec CFC ou équivalent/bonnes connaissances en informatique.

Monteurs de griffes à fourrage

expérience: charpente métallique ou bois, bonnes connaissances en soudure et permis camion apprécié.

Nous offrons:

- une formation spécifique sur nos produits,
- salaire en fonction des capacités,
- bonnes prestations sociales.

Un apprenti mécanicien en machines agricoles pour août 2002.

Veillez adresser votre offre accompagnée des documents usuels à:

Bernard FREI & Cie S.A.,
2117 La Côte-aux-Fées
A l'attention de Bernard FREI
Tél. 032 867 20 20.

Importateur exclusif des véhicules de manutention MANITOU

cherche pour renforcer son équipe: un conseiller de vente suisse romande

Profil souhaité:

- esprit d'initiative et ténacité
- à l'aise dans les contacts humains
- la connaissance du monde agricole et de la construction serait un avantage
- intérêt pour les questions techniques

Nous offrons:

- une formation spécifique sur nos produits
- salaire en fonction des capacités
- bonnes connaissances sociales.

Veillez adresser votre offre accompagnée des documents usuels à:

Bernard FREI & Cie S.A.,
2117 La Côte-aux-Fées, à l'attention de Bernard FREI, tél. 032 867 20 20.

Nous recherchons...

028-349536 DUO

VILLE DE LA CHAUX-DE-FONDS

132-111826 DUO

Fin d'une aventure américaine à 50 millions de francs

Schweizerhall ■ Le groupe bâlois a enfin trouvé un repreneur pour son usine chimique de Greenville

Le groupe bâlois Schweizerhall Holding poursuit sa mue. Il a vendu son usine chimique de Greenville, aux Etats-Unis, et entend désormais être actif essentiellement comme société de participations, tout en gardant un pôle industriel complémentaire en Suisse.

La vente de la fabrique de Greenville, en Caroline du Sud, intervient avec plus d'un an de retard sur le plan prévu. Il n'a pas été facile de trouver un repreneur pour ce site qui a occasionné l'an dernier une perte de 17 millions de francs, a reconnu hier à Zurich le président du conseil d'administration de Schweizerhall Holding, Hans-Peter Schär. Au final, l'aventure américaine aura coûté environ 50 millions de francs au groupe bâlois. L'usine a été cédée à la société américaine IRIX Pharmaceuticals, en échange d'un montant en cash «substantiel» et d'une

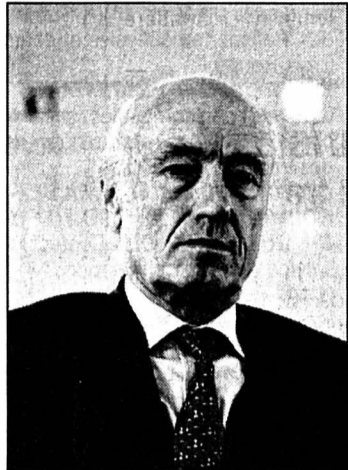

Hans-Peter Schär a présenté les nouvelles orientations de son groupe.

PHOTO KEYSTONE

prise de participations de 12,5% dans le capital d'IRIX.

Cette opération reflète la nouvelle orientation du groupe. Schweizerhall se concentre désormais sur la prise de participations minoritaires (10-20%) dans des «so-

ciétés porteuses» du secteur de la santé et de la biotechnologie. Ayant peu d'expérience dans le domaine financier, le groupe préfère confier ses placements à des tiers, comme la société bâloise Adamed ou le fonds d'immunologie de Lombard Odier & Cie.

De la réserve

Schweizerhall prévoit d'investir cette année 50 millions de francs, qui s'ajouteront notamment aux 30 millions placés l'été dernier. Le groupe dispose en outre d'une «réserve stratégique» de 100 millions de francs.

Parallèlement, Schweizerhall continuera à s'appuyer sur son pôle industriel traditionnel, à savoir le négoce de produits chimiques, qui occupe encore 275 personnes en Suisse. Les 80 emplois de son site Prochimie à Avenches, qui a été fusionné avec la fabrique chimique Schweizerhall à Bâle, ne sont pas menacés./ats

Gucci crée une unité de gestion de luxe à Neuchâtel

Horlogerie ■ Le groupe italien va gérer l'ensemble de ses activités montres de luxe depuis le chef-lieu

Gucci va gérer l'ensemble de ses activités montres de luxe depuis Neuchâtel, sous l'appellation Gucci Group Watches. Le groupe de luxe italien n'est pas encore en mesure de dire si cette organisation multi-marques créera des emplois.

Chaque division du groupe - Gucci, Boucheron, Yves Saint Laurent et Bédart - préservera le contrôle de son image de marque, mais le développement des produits, la fabrication, la vente et la distribution seront gérés par Gucci Group Watches.

Pour le moment, il est encore trop tôt pour donner des précisions quant aux éventuelles modifications que cette unité provoquera à Neuchâtel, précise-t-on chez Gucci.

Forte présence italienne

En août 1999, le groupe a transféré la production de montres de Longeau (BE) vers son nouveau centre industriel à

Neuchâtel. Gucci emploie quelque 250 personnes sur le site neuchâtelois.

Deux autres horlogers transalpins sont présents dans le chef-lieu, à savoir le groupe Bulgari et l'horloger Panerai, appartenant à Richemont. Autre marque italienne, Parmigiani est quant à elle basée à Fleurier et majoritairement en mains de la Fondation de famille Sandoz.

Résultats 2001

Le groupe de luxe a annoncé fin mars un bénéfice net pour l'exercice 2001 (clôturé au 31 janvier 2002) en baisse de 17%, à 278,4 millions de dollars (461,3 millions de francs). Le chiffre d'affaires a progressé de 1,2%, à 2,285 milliards de dollars.

Le résultat d'exploitation avant amortissement des survalues et des marques a reculé de 13%, à 355,1 millions de dollars, selon le groupe basé à Amsterdam. Les ventes de la di-

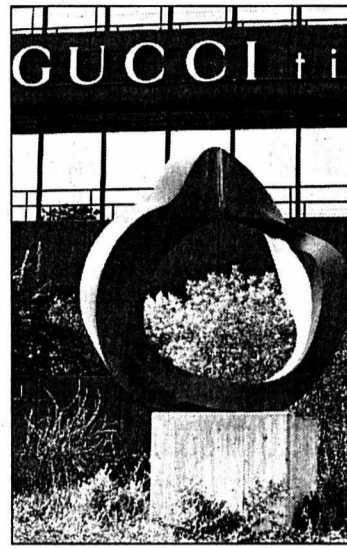

Quelque 250 personnes sont employées sur le site neuchâtelois de Gucci.

PHOTO MARCHON

vision Gucci se sont élevées à 1,515 milliard, progressant de 1,3%, malgré la récession aux Etats-Unis. Son résultat opérationnel s'est accru de 14,4% à 461,7 millions de dollars./ats

EN BREF

TECHNIQUES MÉDICALES ■ Synthes-Stratec ambitieux. Synthes-Stratec veut continuer à croître à une vitesse supérieure à celle du marché mondial. Pour y parvenir, le groupe bâlois spécialisé dans les techniques médicales compte sur sa capacité d'innover. Synthes-Stratec a dérogé une croissance à deux chiffres en 2001. Le groupe consacre 7% de son chiffre d'affaires à la recherche et au développement./ats

ARGENTINE ■ Mühlmann toujours administrateur du BGN. Lukas Mühlmann est provisoirement toujours membre du conseil d'administration du Banco General de Negocios (BGN). Sa démission de la banque argentine en délicatesse avec la justice de son pays n'a pas été entérinée lors de l'assemblée générale. Faute de quorum, le vote devant confirmer la démission du président du Credit Suisse n'a pu avoir lieu./ats

PÉTROLE ■ Repli du brut. Le cours du pétrole Brent s'est replié hier à Londres, après avoir grimpé la veille à son plus haut niveau depuis plus de six mois. Le mouvement s'explique par une forte progression des stocks américains de brut et d'essence. A la mi-journée, le baril de Brent de la mer du Nord pour livraison rapprochée en mai valait 26,97 dollars le baril après avoir clôturé à 27,66 dollars mardi./afp

NOVARTIS ■ Désengagement de la Fondation de famille Sandoz. La Fondation de famille Sandoz va vendre 23 millions d'actions du groupe pharmaceutique bâlois Novartis, dont elle est l'un des plus grands actionnaires via sa société Emasan. Cette cession a fortement pesé sur le cours de la multinationale hier à la Bourse suisse. A la clôture, l'action Novartis lâchait 1,73% à 65,25 francs./ats

INFLATION ■ Recul en mars. L'inflation a reculé en mars en Suisse. En rythme annuel, le renchérissement s'est inscrit à 0,5%, contre 0,7% en février et 1% en mars 2001. Il devrait remonter de manière limitée ces prochains mois, sous l'effet de la flambée des prix du pétrole. Si le renchérissement annuel a diminué sur un mois, l'indice des prix à la consommation est en revanche resté pratiquement inchangé, indique l'OFS./ats

BANQUE COOP ■ Fonds gérés par Swissca. Swissca Gestion de Fonds SA s'occupera des fonds de placement de la Banque Coop dès le 1er juin. Leur volume est d'environ 1 milliard de francs. Ces fonds étaient jusqu'à présent pris en charge par CAG Anlage-fongleitung, indique Swissca Holding, société appartenant aux banques cantonales. Ni le nom des fonds repris, ni leurs frais de gestion ne seront modifiés./ats

LABOURSE



BCN
PRIVATE BANKING
www.bcn.ch

INDICES	bas / haut 2002	dernier	3/04
Zürich, SMI	6059.1	6711.9	6694.1
Zürich, SPI	4147.98	4573.57	4573.11
New-York, DJI	9528.46	10873.1	10315.85
New-York Nasdaq comp	1696.55	2098.88	1804.96
Francfort DAX	4708.01	5467.31	5311.08
Londres, FTSE	5015.5	5362.3	5251.4
Paris, CAC 40	4210.3	4720.04	4627.33
Tokio, Nikkei 225	9420.85	12034.04	11204.71
DJ Euro Stock 50	3401.68	3864.08	3743.96

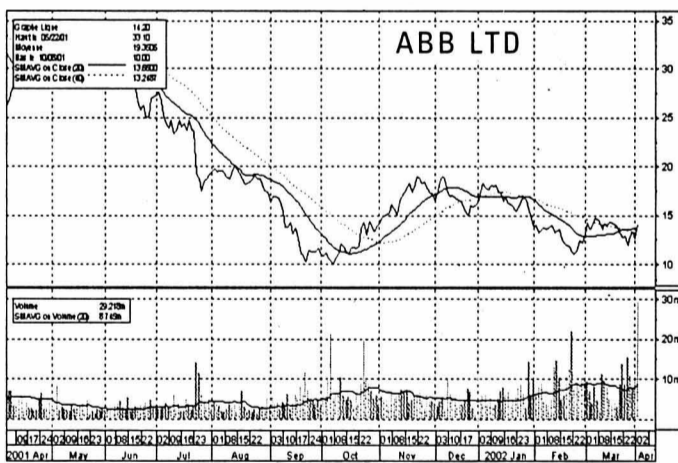

Bourse suisse (cours en CHF)	bas / haut 2002	précédent	3/04
ABB Ltd n	10.35	18.7	12.6
Actelion Ltd	49.5	81.55	80.
Adco n	85.	112.25	110.5
Baloise Holding n	119.	155.5	131.
BB Biotech	96.35	123.	112.
BB Vision	316.	384.	354.
BT & T Time	77.	103.	82.
Charles Voegtle Holding	50.	72.8	62.8
Ciba Spéc. Chimiques n	103.25	128.	127.5
Clariant n	36.	47.	42.
Cie fin. Richemont	30.05	39.35	38.5
Clariant n	29.5	38.55	37.4
Crossair n.	56.	74.25	63.5
Crossair n.	37.	57.5	46.
EMS Chemie Holding	6225.	6550.	6450.
ESEC Holding n	152.	249.	185.
Fischer (Georg) n	265.5	350.	350.
Forbo Hld n	450.	550.	547.
Givaudan n	500.	565.	548.
Helvetia-Patria Holding n	212.	282.	230.
Hero p	197.	212.	210.
Holcim Ltd	345.5	394.	380.
Julius Baer Holding p	459.	616.	538.
Kudelski SA n.	80.5	105.25	85.45
Logitech International n	58.5	80.2	78.
Lonza	102.5	112.7	110.5
Moevenpick	450.	534.	529.
Nestlé n	346.5	382.5	376.5
Nextram	70.	124.	78.
Novartis n	56.4	67.05	66.4
Pargesa Holding p	3250.	3725.	3700.
Phonak Holding n	25.55	43.4	28.4
PubliGroup n	266.	412.	380.
Réassurance n	141.75	170.5	157.
REG Real Estate Group	96.25	100.5	98.
Rentenanstalt n	458.	749.	555.
Rieter Holding n	333.	399.5	383.5
Roche Holding bj	110.25	132.5	130.5
Roche Holding p	130.	163.	166.5
Serono SA b	1200.	1537.	1480.
Sulzer n	250.	375.	371.
Sulzer Medica n	89.5	160.	156.
Surveillance n	257.5	448.	446.
Swatch group n	27.15	36.75	35.95
Swatch group p	126.	172.25	169.
Swisscom n	457.5	519.	507.
Syngenta SA n	80.35	106.	106.5
UBS n	72.25	84.65	83.3
UMS p	75.75	90.	86.
Unaxis Holding n	152.	197.	186.
Von Roll Holding p	2.8	5.2	4.4
Yontrol Holding p	32.05	46.75	39.45
Zurich Fin. Serv. n	310.5	424.	387.5

Bourses européennes (cours en EUR)	bas / haut 2002	précédent	3/04
ABN Amro (NL)	18.01	22.06	21.78
Accor (F)	47.71	46.02	46.41
Aegon (NL)	23.7	30.73	28.28
Ahold (NL)	26.27	32.9	29.95
Air Liquide (F)	149.8	171.4	167.2
AKZO-Nobel (NL)	47.6	54.5	53.15
Alcatel (F)	14.62	21.62	16.25
Allianz (D)	231.05	287.85	270.5
Allied Irish Banks (IRL)	10.9	14.3	14.25
Aventis (F)	74.1	85.95	78.25
AXA (F)	19.41	26.06	25.1
Banco Bilbao Vizcaya (E)	12.21	14.21	13.65
Bayer (D)	32.75	40.79	39.7
BT Group (GB) £	2.08	2.886	2.735
Carrefour (F)	49.23	58.8	54.65
Cie de Saint-Gobain (F)	161.	189.8	185.6
DaimlerChrysler (D)	40.35	54.45	51.15
Deutsche Bank (D)	62.6	82.65	73.6
Deutsche Lufthansa (D)	14.6	19.75	16.8
Deutsche Telekom (D)	14.76	20.41	16.75
E.ON (D)	55.05	60.2	58.
Electrabel (B)	220.	238.	236.5
Elf Aquitaine (F)	181.	210.	212.5
Elf Aquitaine (F)	12.81	15.57	15.35
Endesa (E)	16.25	18.03	16.87
ENI (I)	13.51	17.07	17.02
France Telecom (F)	28.15	48.16	33.44
Glaxosmithkline (GB) £	16.19	18.09	16.43
Grøpe Danone (F)	125.2	139.4	134.8
ING Groep (NL)	25.2	31.32	30.98
KLM (NL)	12.5	18.84	16.5
KPN (NL)	4.92	6.44	5.79
L'Oréal (F)	75.15	85.2	81.65
LVMH (F)	42.15	61.6	57.95
Mannesmann (D)	211.1	225.	215.6
Metro (D)	36.1	42.7	38.3
Nokia (F)	22.05	30.3	23.01
Philips Electronics (NL)	27.64	35.45	34.75
Pinault-Printemps-Redoute	109.5	154.7	134.6
Prudential (GB) £	6.28	8.352	7.14
Repsol (E)	12.93	16.2	14.62
Royal Dutch Petroleum (NL)	52.5	63.2	62.9
RWE (D)	40.1	44.2	42.9
Schneider (F)	48.28	59.5	57.95
Siemens (D)	62.01	79.7	73.35
Société Générale (F)	60.05	72.8	71.6
Telefonica (E)	12.	15.5	12.52
Total (F)	151.6	179.4	178.
Unilever (NL)	61.3	68.2	64.6
Vivendi Universal (F)	40.66	64.4	43.

Bourses Nord-américaines (cours en USD)	bas / haut 52sem.	précédent	3/04
Aluminium Co of America	27.36	45.71	37.98
American Express Co.	24.2	46.55	39.97
American Tel & Tel Co.	14.18	21.46	15.52
Baxter Intl Inc.	43.55	59.9	58.
Boeing Co.	27.6	69.85	49.21
Caterpillar Inc.	40.31	59.99	56.58
Chevron Corp.	78.6	98.49	90.92
Citigroup Inc.	34.51	53.75	49.51
Coca Cola Co.	42.37	52.68	52.03
Compaq Corp.	7.26	21.91	10.29
Dell Computer Corp.	16.01	31.32	26.54
Du Pont de Nemours	32.64	49.88	47.4
Exxon Mobil	35.01	45.83	44.41
Ford Motor Co.	13.9	31.42	15.44
General Electric Co.	28.5	53.55	36.97
General Motors Corp.	39.17	67.8	59.8
Goodyear Co.	17.37	32.1	23.07
Hewlett-Packard Co.	12.5	34.	17.48
IBM Corp.	87.49	126.39	100.77
Intl Corp.	18.96	36.78	30.13
International Paper Co.	30.7	46.2	42.16
Johnson & Johnson	42.6	65.89	64.75
McDonald's Corp.	25.	31.	27.58
Merck & Co. Inc.	56.71	80.85	57.55
Microsoft	47.5	76.15	57.16
MMM Co.	85.86	127.	114.91
PepsiCo Inc.	40.9	51.99	50.58
Pfizer Inc.	34.	45.04	39.93
Phil Morris Co. Inc.	43.	54.48	53.09
Procter & Gamble Co.	55.96	90.73	89.98
Sears, Roebuck & Co.	29.9	54.29	49.34
Silicon Graphics Inc.	0.31	4.85	3.77
United Technologies Corp.	40.1	87.5	74.3
Wal-Mart Stores	41.5	63.94	58.96
Wal Disney Co.	15.5	34.8	22.78
Yahoo! Inc.	8.02	23.7	18.

Fonds de placement (cours différenciés)	précédent	dernier
Swissca Emer. Markets CHF	113.3	114.05
Swissca Switzerland CHF	262.5	263.15
Swissca Germany EUR	135.5	133.2
Swissca France EUR	35.9	35.45
Swissca Great-Britain GBP	188.2	187.4
Swissca Europe CHF	207.75	206.25
Swissca Green Invest CHF	110.25	109.8
Swissca IFC	278.5	281.
Swissca VALCA	275.45	275.3
Swissca PF Income CHF	118.23	118.05
Swissca PF Yield CHF	138.31	138.1
Swissca PF Yield EUR	101.55	101.45
Swissca PF Balanced CHF	161.02	160.81
Swissca PF Balanced EUR	102.58	102.62
Swissca PF Growth CHF	99.77	196.45
Swissca PF Yield CHF	91.4	91.11
Swissca PF Equity CHF	235.76	235.38
Swissca PF GI Balanced CHF	149.87	149.49
Swissca PF GI Equity EUR	99.64	98.93
Swissca Bond SFR	93.4	93.45
Swissca Bond INTL	97.95	97.85
Swissca BI CHF	103.85	103.86
Swissca BI GBP	61.78	61.81
Swissca BI EUR	59.98	59.91
Swissca BI USD	104.87	104.98
Swissca BI CAD	114.98	115.02
Swissca BI AUD	113.76	113.67
Swissca BI JPY	11550.	11529.
Swissca BI INTL	98.76	98.76
Swissca BI MT CHF	99.89	100.11
Swissca BI MT EUR	99.75	99.7

VILLE DE NEUCHÂTEL

ADCN. Association pour la défense des chômeurs de Neuchâtel. Permanences-café, aide pour les recherches d'emploi, conseils juridiques. Passage Max-Meuron 6, Tél. et fax 032 725 99 89.

ALCOOLISME. Service médico-social: 889 62 10. Alcoólicos anonymes: 0848 848 846. SOS Alcoolisme: 730 40 30. Al-Anon, aide aux familles d'alcooliques: 0848 848 846.

APEN - ASSOCIATION DES PARENTS D'ÉLÈVES DE LA VILLE DE NEUCHÂTEL. CP 125, 2001 Neuchâtel, tél 724 19 87.

AVIVO. Association de défense et de détente des retraités et préretraités, Seyon 2 (immeuble Payot), case postale 134, tél. répondeur 725 78 60. Permanence hebdomadaire: mardi de 9h à 11h, consultation sociale.

BABY HELP. Garde d'enfants malades à domicile: 725 42 10.

BOUTIQUE D'INFORMATION SOCIALE fbg de l'Hôpital 27 lu-ve 9h30-11h30/14h-16h. tél. 717 74 12.

CENTRE DE CONSULTATION LAVI. Service d'aide aux victimes d'infractions, rue Pourtalès 1, 889 66 49, lu-ve 8h-11h30/14h-17h.

CENTRE D'ORTHOPHONIE. Rue de la Serre 11. Votre enfant apprend à parler, à lire, à écrire. Le Centre répond à vos questions du lu au ve 8h30 à 11h30 et de 14h à 17h (fermé pendant les vacances scolaires) au 717 78 20.

CENTRE DE SANTÉ. Neuchâtel, Peuseux et Corcelles. Aide familiale, soins infirmiers: 722 13 13. Stoma-thérapie et incontinence: 722 13 13.

CENTRE SOCIAL PROTESTANT. Parcs 11, consultations sociales juridiques, conjugales, etc, lu-ve, 725 11 55.

CONSULTATIONS CONJUGALES. Rue Pourtalès 1, tél. 919 75 19, ou au CSP, Parcs 11, tél. 725 11 55.

CONSULTATION ET INFORMATIONS SOCIALES. Neuchâtel et Littoral: langue portugaise: Vieux-Châtel 4, mercredi 17h30 à 19h; langue turque: rue du Pommier 3a, mardi 14h à 16h; pour les Balkans: rue du Pommier 3a, 16h à 18h; pour l'Afrique: rue du Pommier 3a, 14h à 17h

CONSULTATIONS JURIDIQUES. Ordre des avocats, Beaux-Arts 11, me 16-19h, sans rendez-vous.

LA COURTE ÉCHELLE. Lieu d'accueil enfants-parents, Fausses-Brayes 3. Dès le 20.08.01: Lu/ma/je 14h30-17h30, 724 45 15.

CROIX-ROUGE. Garde de malades à domicile: 721 28 05, ergothérapie ambulatoire: 724 73 33, garde d'enfants à domicile: 725 11 44, consultations pour nourrissons: Centre de puériculture, rue des Tunnels 740 18 75 / 740 18 76.

DIABÈTE. Information diabète: passage Max-Meuron 6, 724 68 01, sur rendez-vous.

DISPENSARE DES RUES. Services offerts aux plus défavorisés: soins médicaux, infirmiers et paramédicaux; douche et buanderie, écoute. Rue Fleury 22, lu-me 14-18h, ve 14-16h, tél 721 10 25. (répondeur)

DROP-IN. TOXICOMANIE/DROGUE: Centre d'information, de prévention et de traitement, également aide et

conseil aux parents et aux proches: Fausses-Brayes 5, lu-ve 8h30-12h/14h30-19h, 724 60 10, fax 729 98 58.

FEMMES INFORMATION ET CONSULTATIONS JURIDIQUES. Permanence du Centre de liaison, Fbg de l'Hôpital 1, je 14-16h, 724 40 55.

FRC - CONSEIL. Fédération romande des consommateurs, Fbg de l'Hôpital 1, ma 14-17h, 724 40 55.

INFORMATION ALLAITEMENT. 753 53 95 et 757 20 26.

INFORMATIONS SOCIALES. 0848 804 124. Lu-ve 14-18h.

INVALIDES. Association suisse des invalides, passage Max-Meuron 6, permanence me 13h30-17h30, 724 12 34.

JEUNES HANDICAPÉS. Service de dépannage, lu/ma 931 41 31, me/ve 835 14 55, je 926 85 60 (9-11h).

LA MARGELLE. Lieu d'écoute pour tous. Ancien Hôtel-de-Ville 7, 724 59 59 ou au responsable, pasteur de l'Église réformée, Denis Perret, 853 29 36 (le soir).

MAMANS DE JOUR. Permanence téléphonique 724 36 71. Lu-je 8h30-11h, ma 15h-18h.

MÉDIATION FAMILIALE. Av. de la Gare 39, 725 05 66. Permanence téléphonique, ma/je après-midi entre 12h30 et 18h30.

MOUVEMENT DES AÎNÉS. Rue de l'Hôpital 19, 8-11h30, 721 44 44.

PARENTS INFORMATION. Service téléphonique anonyme et confidentiel répond chaque jour ouvrable au 725 56 46 ou 913 56 16. Lu 9-11h/18-22h, ma/me/ve 9-11h, je 14-18h.

PLANNING FAMILIAL. Consultations et informations, fbg de l'Hôpital 27, lu/ma/ve 14-18h, me 13-19h, ou sur rendez-vous, 717 74 35.

PRO INFIRMIS. Au service des personnes handicapées: Maladière 35, lu-ve 8-12h/14-17h, tel 722 59 60, fax 722 59 70.

PRO SENECTUTE. Au service des personnes âgées. Service social, activités sportives, service animation, vacances, repas à domicile, Côte 48a, 729 30 40.

RATEAU-IVRE. Bistro-ados, destiné aux adolescents de 12 à 18 ans: rue du Râteau, ma-ve 15h30-18h30, tél 725 26 65 ou 724 60 10.

RECIF. Lieu de rencontres et d'échanges interculturels pour femmes réfugiées, immigrées et suisses (rue Coquemène 1, 730 33 50). Ma-je 14-17h. Cours de français et de couture.

SAGES-FEMMES À DOMICILE. Permanence téléphonique pour tout le canton, tous les jours de 8h à 20h, 079/280 48 28.

SIDA. Groupe Sida, Peuseux: Grand-Rue 18, 737 73 37. Tests anonymes: Groupe Sida Neuchâtel, Sophie-Mairet 31, 2300 La Chaux-de-Fonds, tél 967 20 91.

SOS FUTURES MAMANS. 842 62 52.

TOURISME NEUCHÂTOIS. Hôtel des Postes, bureau de renseignements: lu-ve 9-12h/13h30-17h30, sa 9-12h, 889 68 90.

VOLONTARIAT EN VILLE DE NEUCHÂTEL. Entraide bénévole, ruelle Fleury, 22. Permanences téléphoniques lu-ve 9-10h30, 724 68 00.

CANTON & RÉGIONS

INFORMATION SOCIALE BONJOUR! Permanence téléphonique de conseil et d'orientation 0848 804 124

AGAPA. Association des groupes d'accompagnement - pertes de grossesse abus - maltraitements - négligences. Entretiens personnels, groupes d'accompagnement thérapeutique, 026 424 02 22.

ANAAP-LE DÉCLIC. Association neuchâteloise d'accueil et d'action psychiatrique, rue du Plan 19, 721 10 93

ANPCD. Association neuchâteloise de personnes concernées par les problèmes liés à la drogue, rue Louis-Favre 27, 2017 Boudry. (1) Permanences téléphoniques: Neuchâtel, 079/446 24 87, La Chaux-de-Fonds 913 60 81. (2) Permanences famille et entretiens privés: rue Louis-Favre 27, Boudry, 2e et 4e lundi du mois de 14h à 16h. (3) Soirées d'écoute: rue Louis-Favre 27, Boudry, 1er et 3e mercredi du mois dès 19h.

ANPP. Association neuchâteloise des psychologues et psychologues-psychothérapeutes: 724 68 88.

ASLOCA - NEUCHÂTEL. Information et défense des locataires. Consultations sur rdv, selon message sur répondeur, tél 724 54 24, fax 724 37 26.

ASSOCIATION ALZHEIMER. Lu-ve, 14-16h30, 729 30 59. Association neuchâteloise de services bénévoles, lu-ve 8h30-11h30, tél 724 06 00.

Groupe de contact, auprès de Mme Claire Frauchiger, (le matin) tél 913 34 23.

ASSOCIATION BOULIMIE ANOREXIE (ABA). Antenne neuchâteloise, av. de la Gare 39. Permanence tél: lu 19h30 - 21h30, mer 9h-12h, ve 13h - 15h au numéro 725 05 82.

ASSOCIATION LECTURE ET COMPAGNIE. Nos lecteurs/trices bénévoles se rendent à domicile ou en institution, séance individuelle ou en groupe dans toutes les régions du canton. Case postale, 2035 Corcelles. Tél 731 70 41 ou 751 57 57.

ASSOCIATION NEUCHÂTOISE DE SERVICES BÉNÉVOLES (rue des Brévards 1a), tél. 724 06 00, lu-ve 8h30-11h30: orientation, information, formation dans les domaines des visites, transports, accompagnements de personnes en fin de vie, etc.

ASSOCIATION SUISSE DE LA MALADIE DE PARKINSON (Groupe neuchâtelois). Le 3me jeudi tous les 2 mois. Pour tous renseignements, veuillez tél au 842 27 15. Parkinson: ligne gratuite 0800 80 30 20 ouverte chaque 3me mercredi du mois de 17h à 19h.

AUTORITÉ DE CONCILIATION EN MATIÈRE DE SANTÉ. Institution cantonale pour les difficultés entre patients et soignants. c/o Hôtel judiciaire CP 22 84, 2302

La Chaux-de-Fonds. Demandes à adresser par écrit.

CANCER. Ligue neuchâteloise contre le cancer: permanence lu-ve 8-11h30 ou sur rendez-vous, 721 23 25.

CANCER DU SEIN. «Vivre comme avant», Ligue contre le cancer 721 23 25, 835 16 70, 724 31 19, 751 18 13.

CARITAS. Consultations sociales de toutes natures, 725 13 06.

CENTRE DE CONSULTATIONS LAVI - aide aux victimes 889 66 49 ou 919 66 52 ou **La Main Tendue** (143) ou la police (117).

CENTRE PSYCHO-SOCIAL NEUCHÂTOIS. Chaux-de-Fonds, consultations rue Sophie-Mairet 29, lu au ve de 8h-12h/14h-18h, sa 8h-12h, di médecin de service et hôpital. Neuchâtel, rue Verger-Rond tél. 724 30 02

CENTRE SPÉCIALISÉ POUR HANDICAPÉS DE LA VUE. Service social et réadaptation sociale, Peuseux, 731 46 56.

CHAMBRE IMMOBILIÈRE NEUCHÂTOISE. Association de défense des propriétaires, consultations sur rendez-vous, tél. 729 99 90, fbg du Lac, 2.

LIGUE NEUCHÂTOISE CONTRE LE RHUMATISME. Rue de la Maladière 35: tous renseignements, lu-ve 8-12h/14-17h, tél 722 59 60, fax 722 59 70.

MOUVEMENT DE LA CONDITION PATERNELLE. Soutien et conseils dans les cas de séparation et de divorce, CP 843, Neuchâtel, 731 12 76.

PARENTS INFORMATION. Service téléphonique anonyme et confidentiel répond chaque jour ouvrable au 913 56 16. Lu 9-11h/18-22h, ma/me/ve 9-11h, je 14-18h.

SCLÉROSE EN PLAQUES. SOCIÉTÉ SUISSE DE LA SCLÉROSE EN PLAQUES. Secrétariat romand, Poudrières 137, Neuchâtel. Tél 730 64 30, fax 730 64 70, lu-ve 8-12h/14-17h.

SEREI. Service d'entraide pour handicapés, moyens auxiliaires et valeurs, 926 04 44 ou 426 13 65 (Bassecour) **SOLIDARITÉ-FEMMES**, 968 60, 10

SOS RACISME. 0800 55 44 43, en cas de discrimination raciale, religieuse, ethnique ou nationale. Ecoute, informations, conseils, défense des droits, médiation.

S.O.S. RACKET-VIOLENCE 079/270 92 06.

T.I.M. Ton infirmière à la Maison. Association neuchâteloise de soins pédiatriques à domicile. Permanence tél. 24h / 24 079 / 476 66 33.

TROUBLES PSYCHIQUES. Centre psychosocial: 724 30 02. Association neuchâteloise d'accueil et d'action psychiatrique, lu-ve 14-16h30. Tél. 721 10 93.

VIVRE SANS FUMER. Prévention contre le tabagisme lu-ve 8h-12h et 13h30-17h. 723 08 60

JURA BERNOIS

ACCORD SERVICE. Accompagnement et relève auprès des personnes handicapées ou malades. Bureau d'information sociale (BIS), Courtelary, 945 17 17, heures de bureau.

BUREAU D'INFORMATION SOCIALE (BIS), COURTELARY, 945 17 17. Renseignements, informations, rédaction de lettres et demandes diverses. Organisation des Transports bénévoles et cours Croix-Rouge.

CENTRE SOCIAL PROTESTANT. Consultations conjugales, sociales, juridiques, etc., sur rendez-vous, 993 32 21.

CARTONS DU CŒUR, JURA BERNOIS. Lundi à jeudi, 493 70 60. **DROGUE ET ALCOOL.** «Contact», service d'aide et prévention, Grand-Rue 36, Tavannes (concerne aussi Tramelan, Saint-Imier, Moutier, La Neuveville), accueil lu-ve 8-12h/14-18h, 481 15 16.

OFFICE DU TOURISME. Av. de la Liberté, Moutier, lu-ve 8-12h/14-17h, 493 64 66.

OFFICE RÉGIONAL DU TOURISME CHASSERAL - LA NEUVEVILLE. Rue du Marché, La Neuveville: me/je/ve 8h30-

12h/13h30-17h30, sa 8h30-12h, 751 49 49.

PLANNING FAMILIAL. Les Fontenays 27, Saint-Imier, entretiens sur rendez-vous, 942 24 55.

PRO SENECTUTE. Information et action sociale pour personnes âgées, Pont 4, Tavannes, lu-ve 8-12h/14-17h, 481 21 20.

RÉSIDENCE LA CLARTÉ. Diesse, tél. 315 19 14

SMAD - SERVICE DE MAINTIEN À DOMICILE - DISTRICT DE LA NEUVEVILLE. Soins infirmiers, aide familiale et ménagère, Rte de Neuchâtel 19, tél. 751 40 61, fax 751 40 62. Secrétariat ouvert 9h30-11h. Dispensaire (excepté le jeudi) 16-16h45.

SERVICE PSYCHOLOGIQUE. Pour enfants et adolescents et service pédo-psychiatrique, consultations Saint-Imier, 941 13 43; Tavannes, 481 40 41.

SERVICE SOCIAL. Office central, Fleur-de-Lys 5, Courtelary, 945 17 00. Office régional, Fleur-de-Lys, 5, Courtelary, 945 17 10. Office régional, rue H.-F. Sandoz 14, Tavannes, 482 65 10. Office régional, rte de Prêles 3, Lamboing, 315 52 92.

LES GALERIES RÉGIONALES

NEUCHÂTEL
GALERIE DITESHEIM. Accrochage mars-avril. Ma-ve 14-18h30, sa 10-12h/14-17h. Jusqu'au 30.4.

GALERIE DUNE (RUE DES AMANDIERS 6). Aquarelles de «Dune» Chantal Balmelli. Ma-ve 18-20h, sa/di 15-18h.

GALERIE DUPEYROU. Peintures récentes - techniques diverses d'Ernesto Carp. Me-sa 15-18h, di 15-17h. Jusqu'au 6.4.

GALERIE MÉDIA (MOULINS 29). Broderies et tapis de Jean Crotti et Jean-Luc Manz. Ve/sa 10-18h et sur rdv. au 032 724 53 23. Jusqu'au 20.4.

GALERIE L'OLÉOTHÈQUE (RUE DU CHÂTEAU 6). Aquarelles de Willy Gerber. Lu-ve 13-18h15, sa 12-17h. Jusqu'au 27.4. (Artiste présent les mercredis et samedis).

GALERIE L'ORANGERIE. «Noir blanc couleur» de Claire Pagny. Ma-ve 14-18h30, sa 10-17h, di 15-18h ou sur rdv au 032 855 11 15. Jusqu'au 21.4.

GALERIE DU POMMIER. «La femme et ses états d'âme», peintures de Babeth Bösiger. Jusqu'au 30.4.

BÔLE
GALERIE L'ENCLUME. Sculptures céramiques de Mathilde

Reber, et imagerie numérique de Pierre Francon. Tous les jours 15-18h30 y compris le dimanche ou sur rdv au 032 842 58 14. Fermé le mardi. Jusqu'au 7.4.

COLOMBIER
GALERIE NUMAGA. «India», peintures et dessins d'Ivo Vonlanthen; «Tiroirs et intérieurs», sculptures de Pol Bury. Ma-di 14h30-18h30. Jusqu'au 14.4.

CORTAILLOD
GALERIE JONAS. Collages et peintures de Wolf Barth. Me-sa 14h30-18h30, di 14h30-17h. Jusqu'au 21.4.

LA CHAUX-DE-FONDS
GALERIE LA SOMBAILLE. Labyrinthe Patch-Club et Jocelyne Béguin, céramiste. Tous les jours 9-11h/14h30-16h30. Jusqu'au 14.4.

GALERIE SONIA WIRTH-GENZONI. E. Jeanmaire, Ch. L'Éplattienier, Lermite, Janebe, Lanskoy, L. Bruni, Ch. Baillods, J. Micas, S. Dali... gravures de La Chaux-de-Fonds, Neuchâtel, Jura et environ. Assiettes numérotées et certifiées d'A. Anker. Masques et statues anciens art africain (certifiés). Me-ve 14-18h, sa 14-17h et sur rdv au 079/475 98 69.

LA CHAUX-DE-FONDS

AMICALE DES MALENTENDANTS ET DEVENUS SOURDS. Rencontres mensuelles et séances de lecture labiale (complément essentiel à votre prothèse auditive), Lysiane Wicky, C.P. 1557, 2301 La Chaux-de-Fonds, fax 968 21 36.

ASPEDAH. Parents d'enfants hyperactifs et/ou avec déficit d'attention. Rép.-fax 969 26 06. Ma 9-11h, 968 56 42. Me 19h30-21h30, 969 26 08. Je 8-10h30, 913 56 23.

ASSOCIATION SESAME. Aide et soutien aux personnes en deuil. Case postale 1455, 2301 La Chaux-de-Fonds. Permanence téléphonique les mercredi et dimanche de 20h à 22h. Groupes de parole ou entretien individuel sur demande. Tél 724 06 05.

CENTRE SOCIAL PROTESTANT. Consultations sociales, juridiques, conjugales, pour toute nationalité. Temple-Allemand 23, lu-ve 8-12h/13h30-17h30, 928 37 31. Vestiaire, 968 18 19. La boutique Habillerie, Soleil 2, ma/me/ve 14-18h, sa 9-11h. Vieux puits, Puits 1, me/ve 14-18h, sa 9-11h. Boutique du Soleil, angle Versoix-Soleil, ma-ve 14-18h, sa 9-11h. Bouquiniste, Soleil 2, ma-ve 14-18h, sa 9-11h.

CRÈCHES. De l'Amitié, Manège 11, lu-jeu 6-18h30, ve 6-18h, 968 64 88. Beau-Temps 8, lu-je 6h30-18h30, ve 6h30-18h, 926 87 77. La Farandole, Numa-Droz 155, lu-ve 6h30-18h, 913 00

22. Les Petits Loups, Progrès 13, lu-ve 7h-18h30, 968 12 33. Kid Club Bèat, Chapeau-Rablé 50, 926 84 69. Nurserie Petits Nourris, Jardinière 91, 913 77 37.

CROIX-ROUGE. Paix 71, 913 34 23. Service de garde de malades, conseils diététiques, baby-sitting, service des activités bénévoles (chauffeurs bénévoles, prêts de livres à domicile, etc...), 7h30-12h. Consultations nourrissons, lu/ma/je/ve 13h-16h30. Garde d'enfants malades à domicile, 079/417 63 23, 7h-17h. Vestiaire, Paix 73, me 14-18h30, je 14-18h.

FERME GALLET. Pour enfants: lu/ma/je/ve 16-18h, 967 64 90.

FRC-CONSEIL. Fédération romande des consommateurs, Grenier 22, lu 14-17h, 913 37 09.

GROUPE INTERVENTIONS INFIRMIERS GII. Soins psychiatriques à domicile. Tél. et fax 968 96 84.

GROUPE DE MAINTENANCE CARDIO-VASCULAIRE. Centre Numa-Droz, entraînements lu 17h, me 12h, 913 65 13 ou 926 06 68.

GROUPE RÉGIONAL DE LA SP - LA CHAUX-DE-FONDS. Rencontre: une fois par mois. Renseignements au 926 03 45.

HABITS DU CŒUR. Serre 79, lu-ve 8h30-12h/13h30-18h. Tél. 913 18 19.

MCPIJN. Mouvement de la condition parentale du Jura neuchâtelois. Aide en cas de séparation ou divorce, Case postale 992, 2301 La Chaux-de-Fonds. Ma 18h45-20h, Collège 9 (rez-de-chaussée).

VAL-DE-TRAVERS

AIDE FAMILIALE ET SOINS INFIRMIS À DOMICILE. 864 66 22, fax 864 66 23.. Aide familiale (jours ouvrables) de 8h à 10h. Soins infirmiers (jours ouvrables) de 16h à 17h. En dehors de ces heures un répondeur renseigne.

BABY-SITTING. Môtiers, 861 29 80, si non réponse 861 33 94.

CAPIT. Centre d'aide et de prévention du traitement de la toxicomanie. Fleurier, rue du Guilleri 8, 860 12 12. Lu-ve 8-12h/14-18h30.

CENTRE DE RENCONTRE ET D'ANIMATION (CORA). Fleurier, 861 35 05. Permanences sociales: Centre social protestant, Pro Infirmis, Pro Senectute, consultations juridiques.

CARITAS. 861 43 00

MAMANS DE JOUR. 861 35 05 (n° de téléphone du CORA à Fleurier qui gère les appels téléphoniques des mamans de jours).

OFFICE DU TOURISME. Clos-Pury 15, 2018 Couvet, 889 68 96, fax 889 62 90.

ENTRE-DEUX-LACS

AIDE FAMILIALE ET SOINS INFIRMIS À DOMICILE. 753 09 09.

CENTRE DE RENCONTRES. Marin-Épagnier, Espace-Perrier, salle Épagnier, me 20h15.

AVIS MORTUAIRES

NEUCHÂTEL

«Tout concourt au bien de ceux qui aiment Dieu».
Romains 8, verset 28.

Françoise et Manuel Maese-Regard et leur fils Juan à Barcelone
Ysabelle Regard à Lausanne
Marjolaine Regard à Neuchâtel
Suzanne Galliath-Regard et famille et Viktor Oklé à Widen
Marianne Regard à Zurich
Yvonne Regard et famille et Marcel Scheidegger à Ittigen
Pierre Regard à Genève, ses enfants et petits-enfants
Juliane James à Genève, ses enfants et petits-enfants
Lisette et Roland Jaunin à Lausanne et leur fille
Jacques Lombard à Bruxelles, ses enfants et petits-enfants
Yvonne Zwahlen et famille à Lausanne
Idah Amaral et famille à Rio de Janeiro
Mireille et Michel Pittet à Cuarnens et leurs enfants
ainsi que les familles Plumettaz, Kissling, Bourquin, Dutoit, Perrinjaquet, parentes, alliées et amies
ont la profonde douleur de faire part du décès de

Monsieur

Emile REGARD

ancien directeur des Ecoles BENEDECT de Neuchâtel et La Chaux-de-Fonds

leur très cher père, beau-père, grand-père, oncle, cousin, parent et ami, que Dieu a repris à Lui le 1er avril 2002 dans sa 91^{me} année, dans le prolongement d'une vie intensément remplie et pleinement accomplie.

La cérémonie religieuse aura lieu à la chapelle du centre funéraire de Beaugard à Neuchâtel, le vendredi 5 avril à 11 heures, suivie de l'inhumation.

Le défunt repose au pavillon du cimetière de Beaugard.

Domicile de la famille: Madame Marjolaine Regard
37, rue du Rocher
2000 Neuchâtel

Un merci sincère et chaleureux au personnel du Home des Charmettes pour son dévouement constant.

En sa mémoire, vous pouvez penser à l'œuvre de Pro Hispania (CCP 20-1845-0) ou au Centre Social Protestant Neuchâtel (CCP 20-7413-6 «Budget des autres»)

028-349591

L'Association neuchâteloise des Ecoles privées a la tristesse d'annoncer le décès de

Monsieur

Emile REGARD

membre fondateur de l'association, ancien président et fidèle membre d'honneur.

028-349835

DOMBRESSON

Venez à moi, vous tous qui êtes fatigués et chargés, et je vous donnerai du repos.
Matthieu 11: 28.

René Blanchard, à Dombresson;
Ariane et Marcel Jeanneret-Blanchard, à Neuchâtel;
Pierre-Dominique Jeanneret et Janique Baerfuss, à Corcelles;
Anne-Valérie Jeanneret, à Zürich;
Etienne Haerberli et Stella Kaser, à Bévillard, et famille;
Aimé Haerberli, à Bévillard, et famille;
Antoinette Chatelain-Blanchard, à Dombresson, et famille, ainsi que les familles Blanchard, Mérillat, Fricker, Wunderlich, parentes et amies,
ont la douleur de faire part du décès de

Madame

Georgette BLANCHARD

née HAEBERLI

enlevée à leur tendre affection dans sa 86^{me} année.

2056 Dombresson, le 2 avril 2002.
(Faubourg 12)

Le culte sera célébré au temple de Dombresson, vendredi 5 avril à 14 heures, suivi de l'incinération sans suite.

Domicile mortuaire: Hôpital de Landeyeux.

En lieu et place de fleurs, vous pouvez penser aux Infirmières indépendantes à domicile du Val-de-Ruz, CCP 30-331762-9

Cet avis tient lieu de lettre de faire part

028-349729

HOMMAGE

Le professeur Georges Redard a quatre-vingts ans

Pour beaucoup de Neuchâtelois, le nom de Georges Redard éveille le souvenir de cours universitaires de linguistique, à la fois exigeants et captivants. Un nombreux public de la Faculté des lettres s'y retrouvait le vendredi matin et s'enthousiasmait pour les sciences du langage. Enthousiasme aisément compréhensible, car le maître, éloquent et au courant des derniers développements de sa discipline, ouvrait à ses auditeurs des perspectives toutes nouvelles.

Au début de son enseignement universitaire, en 1948, Georges Redard n'a que 26 ans. Il est né, en effet, le 4 avril 1922, à Neuchâtel. C'est dans sa ville natale qu'il a accompli sa scolarité et poursuivi ses études supérieures. Bachelier en 1940, puis licencié en langues classiques en 1943, il se consacre très tôt à la linguistique indo-européenne et prépare une thèse de morphologie grecque sous la direction du brillant comparatiste Max Niedermann. De 1945 à 1948, il parfait sa formation à Paris, auprès des savants de l'époque. A la fin de ce séjour,

l'achèvement de son travail de doctorat et ses hautes compétences le désignent d'emblée à la succession de son maître. D'abord chargé de cours, il est nommé professeur à la Faculté des lettres de Neuchâtel en 1951. Puis, à la retraite d'Albert Debrunner, l'Université de Berne lui confie la chaire de linguistique indo-européenne (1954). Dès lors, sa carrière se poursuit parallèlement dans les deux institutions.

Dans son activité d'enseignant et de chercheur, Georges Redard fait preuve d'une remarquable ouverture. S'il consacre l'essentiel de ses cours à la grammaire comparée, il tient aussi à faire une place à la linguistique générale. D'ailleurs, ses intérêts ne se limitent pas aux langues anciennes, comme en témoigne sa «Chronique de la langue vivante», publiée régulièrement dans le «Journal de Genève», entre 1955 et 1965. Ainsi, la faculté lui demande un cours de grammaire française, qui s'ajoute à ses heures de linguistique. Tous les étudiants en lettres le suivent et, à travers une approche entièrement neuve,

découvrent l'intérêt d'un domaine généralement considéré comme austère. Grâce à ses qualités didactiques, le professeur fait partager à son auditoire la fascination du progrès scientifique. Son rôle de pionnier se traduit aussi dans son engagement pour la création du laboratoire de langues et du Centre de linguistique appliquée.

Sa volonté d'innovation, Georges Redard la met encore au service de la recherche. Rédacteur au «Glossaire des patois de la Suisse romande» de 1948 à 1954, il se familiarise avec les méthodes de la dialectologie et s'en sert dans une vaste enquête sur les parlers iraniens modernes, avec l'objectif d'en dresser l'atlas linguistique. Entre les années 1950 et 1970, il effectue une quinzaine de missions sur le terrain (Iran et, surtout, Afghanistan), avec le concours de quelques collaborateurs. Ses compétences d'iranisant ont été largement reconnues et lui ont valu de nombreuses distinctions. Des universités ou hautes écoles prestigieuses, comme le Collège de France, l'ont invité

à donner des cours et des conférences. Sa spécialisation dans les études iraniennes ne le détourne pas des autres domaines de la linguistique historique et générale. Ses publications portent aussi sur le grec, le latin et l'exégèse de Ferdinand de Saussure, notamment. En reconnaissance de sa contribution marquante aux études saussuriennes, l'Université de Genève lui a décerné un doctorat honoris causa (2001).

Enfin, Georges Redard a manifesté son attachement à la cause universitaire en acceptant les charges de doyen, tant à Neuchâtel qu'à Berne. Il a ensuite exercé les fonctions de recteur à l'Université de Berne. Dans le souci d'encourager la relève scientifique au niveau suisse, il a œuvré au sein de conseil de la recherche du FNRS.

En lui sachant gré de tout ce qu'il nous a apporté et de sa fidélité à notre Alma mater, nous adressons à Georges Redard nos vives félicitations et nos vœux les plus sincères.

Claude Sandoz,
professeur à la Faculté des lettres

LES ÉTATS CIVILS

LA SAGNE ■ Mariage civil – 15.03. Kolonovics, Alain et Wermeille, Stéphanie Josiane.

LES BRENETS ■ Naissance – 28.02. Mühleemann, Andy Claude-Alain, fils de Mühleemann, Bernard Yvan et de Mühleemann née Vuille, Catherine, à Couvet.

NEUCHÂTEL ■ Naissances – 11.03. Glauser, Théo, fils de Glauser, Dominique François et de Glauser née Aïassa, Véronique; Gobeil, Silène, fille de Gobeil, Jean Joseph Stéphane et de Gobeil née Geiser, Héloïse Marthe Marie. 12. Crausaz, Loan, fils de Crausaz, Jacques Pierre Marie et de Crausaz née Petter, Joëlle; Sezibera, Ines, fille de Sezibera, Ladislav et de Sezibera née Mukayisabe, Nicole; Profico, Mirco Patrick, fils de Profico, Stefano et de Profico née Luximon, Sylvie Kristel. 13. Teixeira da Fontoura, David, fils de Barreira da Fontoura, Alberto Carlos et de Fernandes Teixeira da Fontoura, Matilde Isabel; Rubin, Jessica Mialitiana, fille de Rubin, Christophe et de Rubin née Rasoanarinina, Finjona; Saner, Léonard Ni-

colas, fils de Saner, Jacques Olivier Joseph et de Saner née Zufferey, Sarah; Girardin, Ellie Nicole Ingrid, fille de Girardin, Laurent Marcel et de Girardin née Tschanz, Caroline Audrey; Al-Jabouri, Akrame, fils de Al-Jabouri, Khaled et de El Yazidi, Malika. 14. Mohamed Ibrahim, Oumar, fils de Mohamed Ibrahim, Adib et de Omer Abubeker, Mawerdi; Dzeljadini, Florian, fils de Dzeljadini, Dzeljalj et de Dzeljadini née Jasari, Suzane. 16. Favre, Xavier, fils de Favre, Laurent et de Arriola Navarro, Aranzazu; Steiner, Jérémie Xurulin, fils de Steiner, Olivier et de Xu, Qin; Khan, Irma Neelima, fille de Kham, Imran Mohammad et de Khan née Khandaker, Monira; Boillat, Davya Stella Vanessa, fille de Boillat, Dominique Michel et de Boillat née Richard, Patricia Mireille. ■ **Mariages** – 13.03. Paratte, Frédéric et Lu, I-Mei. 15. Loewer, Frédéric et Amoroso, Aurelia. ■ **Décès** – 12.03. Loup, Cédric Etienne, 1950, célibataire. 13. Vuille, Henri Aimé, 1933, époux de Vuille née Martenet, Pierrette Françoise Elisabeth; Jeannin, Ali Louis, 1929, veuf de J

eannin née Duc, Gilberte Lucienne. 14. Gicot, Marcel Jean Marie, 1926, époux de Gicot née Marampon, Antonietta; Pfüter, Roland François, 1934, veuf de Pfüter née Juillerat, Denise Marthe. 16. Duvanel née Pagnamenta, Anna Maria, 1913, veuve de Duvanel, Louis Henri; Wirz, Olivier Michel, 1954, veuf de Wirz née Wittwer, Anne-Catherine.

LE LOCLE ■ Naissances

– 25.02. Calame, Léonie, fille de Calame, Eric et de Calame née Kehrlé, Aline Françoise. 27. Fifaj, Ersona, fille de Fifaj, Bekim et de Fifaj née Krasniqi, Florina. 28. Miled, Selma, fille de Miled, Mehdi et de Piepoli Miled née Piepoli, Milena. 05.03. Martino, Mattia, fils de Martino, Antonio et de Martino née Petti, Rocca. 11. Turrian, Jimmy, fils de Turrian, Bernard et de Turrian née Fedi, Liliana; Wyss, Noé, fils de Wyss, Raphaël Hermann Etienne et de Favre Wyss née Favre, Isabelle Danièle. 15. Villommet, Méline, fille de Villommet, Cédric et de Villommet née Cassard, Christelle Sonia; Maire Sevan, fils de Maire, Serge François et de Maire née Steiner, Chantal. 17. Fifaj, Eduard, fils de Fifaj, Agim et de Fifaj née Berisha, Shemsije. 18. Raboud, Noah Gilles Roger, fils de Raboud, Stéphane et de Raboud née Botteron, Christel Marika; Wenger, Morgane, fille de Wenger, Christian Steve et de Wenger née Walker, Sarah. 20. Simon-Vermot, Hugo, fils de Simon-Vermot, Maurice Jacques et de Simon-Vermot née Haldimann, Françoise Catherine; Simon-Vermot, Joey, fils de Simon-Vermot, Maurice Jacques et de Simon-Vermot née Haldimann, Françoise Catherine.

FAIT DIVERS

NEUCHÂTEL ■ Recherche de conducteur. Mardi vers 7h15, à Neuchâtel, le conducteur d'un véhicule a perdu un gros carrelet en bois à l'entrée du tunnel est (Maldière), chaussée Lausanne. Il est prié, ainsi que les témoins, de prendre contact avec la police de circulation, tél. 032 888 90 00. /comm



AVIS DE NAISSANCES

Aline et Silvio SORRENTI ont l'immense bonheur d'annoncer la naissance de

Luca

le 2 avril 2002
à la maternité de Couvet
Rue du Quarre 13
2113 Boveresse
028-349802

Nous avons l'immense bonheur d'annoncer la naissance de

Lea

le 19 mars 2002 à 11h14
Les heureux parents
Sylvane et Pascal GASSER
Rue de la Gare 18
2074 Marin
028-349744

Héloïse et Christophe SPADONE - DE MEURON ont la joie d'annoncer la naissance d'

Elliot, Emmanuel

le 20 mars 2002
12, chemin de Kermely
1206 Genève
028-349738

Ella est heureuse d'annoncer la naissance de son petit frère

Gwendal, Issey

le 2 avril 2002
à la maternité de Landeyeux
Famille Akiko et Alain
PIEMONTESE
Rue de la Tène 42
2074 Marin
028-349694

A notre Cher Ami
Paco PATINO
Nous garderons de toi un souvenir plein de tendresse et de gentillesse.
Tes amis
Olga et Adolfo Fraga
028-349715

PERMANENCE POMPES FUNÉBRES
WASSERFALLEN SA
032 725 40 30
FAUBOURG DU LAC 11 - NEUCHÂTEL
CONSEILS POUR TESTAMENT OBSEQUES

DÉLAI jusqu'à 21 heures
Remise des textes:
jusqu'à 17 heures: PUBLICITAS
tél. 032/729 42 42 fax 032/729 42 43
dès 17 heures: L'EXPRESS
tél. 032/723 53 00 fax 032/723 53 09

FLÜHMANN-EVARD
Pompes funèbres
Toutes formalités, transports en Suisse et à l'étranger
Tél. **032 725 36 04** 24h/24h Maladière 16 • Neuchâtel

AUJOURD'HUI

C'est encore du solide

Situation générale: on croise les doigts pour que le beau temps tienne, mais si tout se déroule comme prévu, ça va un peu se gâter pour le week-end. Pour l'instant, les dépressions font des ronds dans l'eau, sur le proche Atlantique et la Méditerranée. Les zones perturbées ne parviennent pas à progresser vers notre région. Prévisions pour la journée: c'est un soleil épanoui qui se vautre dans notre ciel. Personne ne va oser élever une protestation, histoire de ne pas attirer la poisse. Notre astre règne en maître et ce ne sont ni les voiles d'altitude ni les cumulus sur les crêtes qui ternissent sa suprématie avant la fin de l'après-midi. En ce début avril, on peut continuer de se découvrir d'un fil, et même plus, le mercure atteint 16 degrés en plaine et 13 à 1000 mètres. Demain: plus nuageux. Le week-end: des averses entre les éclaircies.

Jean-François Rumley

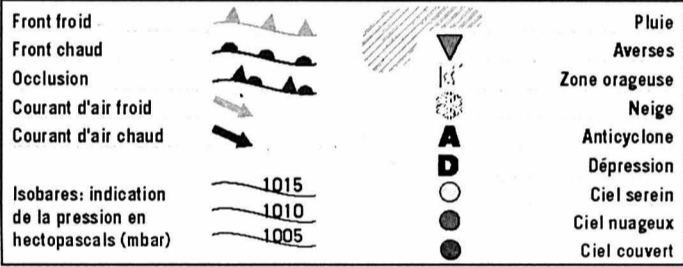
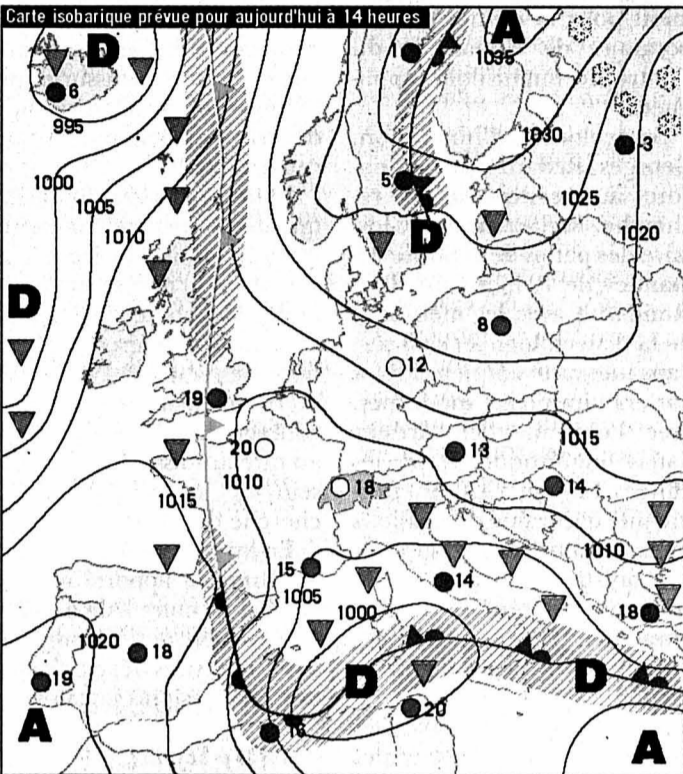

Fête à souhaiter
Isidore

Températures
Aujourd'hui à 14 heures

Neuchâtel: 16°
Boudry: 16°
Cernier: 14°
Fleurier: 14°
La Chaux-de-Fonds: 13°
Le Locle: 13°
La Vue-des-Alpes: 11°
Saignelégier: 13°
St-Imier: 14°

Hier à 13 heures

En Suisse...
Bâle: beau, 19°
Berne: beau, 16°
Genève: peu nuageux, 16°
Locarno: beau, 18°
Sion: beau, 18°
Zurich: beau, 16°

... en Europe
Athènes: très nuageux, 16°
Berlin: beau, 14°
Istanbul: beau, 13°
Lisbonne: beau, 14°
Londres: très nuageux, 19°
Madrid: peu nuageux, 11°
Moscou: beau, -1°
Paris: beau, 19°
Rome: très nuageux, 15°

... et dans le monde
Bangkok: variable, 37°
Le Caire: variable, 22°
Johannesburg: variable, 27°
Miami: variable, 29°
Pékin: ensoleillé, 24°
Rio de Janeiro: variable, 31°
San Francisco: variable, 18°
Sydney: variable, 25°
Tokyo: variable, 23°

Soleil
Lever: 7h07
Coucher: 20h06

Lune
Décroissante
Lever: 3h13
Coucher: 11h32

Niveau des eaux
Lac de Neuchâtel: 429,34m
Température (au Nid-du-Crô): 7°
Lac des Brenets: 750,40m

Vent
Lac de Neuchâtel: Bise, 2 à 3 Beaufort

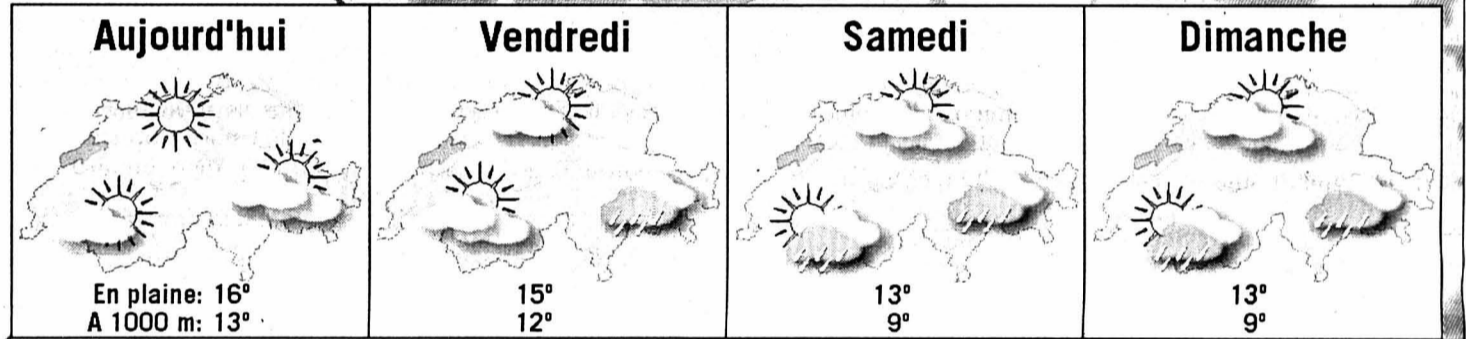
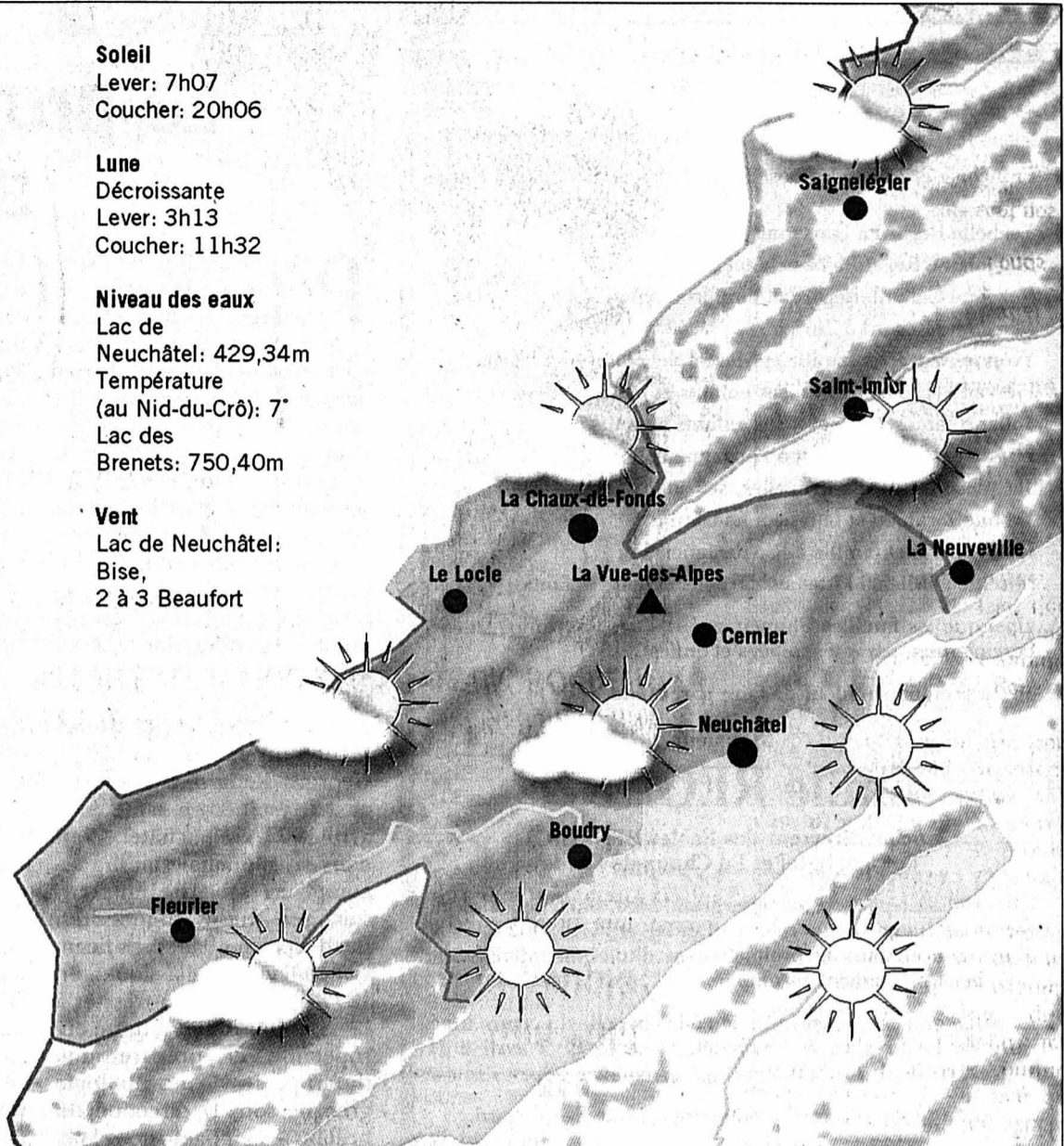

Infographies: Pascal Tissier / Sources: Jean-François Rumley, F. Cachelin SA et Keystone

L'ATRIEUNE DES LECTEURS

ASILE

Les amateurs de la notion de racisme

J'ai fait mes études ici, j'ai un emploi et la Suisse ne veut pas me donner un permis. C'est du racisme. Ce sont les mots d'un jeune homme, la trentaine, en Suisse depuis une dizaine d'années.

Une série de circonstances m'a fait obtenir un permis de séjour sans que j'aie tellement besoin de me justifier et encore moins de mentir. Et depuis que je suis ici - cela fera bientôt 14 ans -, j'observe, parfois avec perplexité, une sorte de mise à l'épreuve d'une démocratie qui a su prendre le dessus sur les tentations ethnistes, régionalistes ou linguistiques.

Je n'ai pas honte de le dire, j'ai une grande admiration pour ce pays qui, sans colonies, sans pétrole, sans or ni diamant, seulement par son travail et sa volonté de paix, peut offrir à ses habitants des conditions de vie enviables. Moi qui vient d'une famille paysanne dans un pays verdoyant et au relief peu accidenté, je me rappelle que la première fois que j'ai vu le Valais, ma réaction a été de demander de quoi on pouvait bien vivre dans ces montagnes froides. Récemment, j'ai quand même entendu un ancien berger, pas si vieux, dans un «Zig Zag Café» sur le travail titanique qui a donné le

jour à la Grande Dixence, parler de son salaire d'avant, qui consistait en un bout de fromage et cent sous.

Le progrès n'est pas venu en un jour, et il a été possible parce qu'il y avait des règles auxquelles chacun devait se soumettre pour pouvoir avancer ensemble ou du moins sans trop d'écarts entre les plus forts et les plus faibles. Si nous, venus d'ailleurs, nous nous plaignons plus ici que sur les terres de nos ancêtres, c'est souvent parce que là-bas, les règles de vie commune sont mal faites ou non observées. Il ne faudrait surtout pas laisser importer ce genre de carences.

Dans beaucoup d'endroits de la Terre, il n'appartient pas à l'invité de fixer les règles du jeu. La nécessité ou la curiosité qui l'a poussé à sortir de chez lui doit l'inciter à se plier aux usages localement admis.

De toute façon, la liberté dont on jouit dans la plupart des pays démocratiques est assez large pour laisser s'épanouir les petites particularités de la sphère privée sans avoir à transgresser la loi.

Pour revenir aux propos de mon interlocuteur, je me suis sentie triste et déçue qu'un tel amalgame soit fait par un universitaire à qui l'expérience personnelle aurait dû apprendre que la haine et l'extermination d'un groupe de gens n'ont rien à voir avec le refus «provisoire» d'un permis de travail. Faut-il ajouter que sa précarité administrative ne lui a pas empêché de faire venir sa fiancée comme demandeuse d'asile! Pourtant, pour

l'un comme pour l'autre, il n'y a pas de raison objective de craindre pour sa sécurité physique ou, étant donné la formation acquise, pour leur avenir matériel.

Dans bien des cas, la peur est subjective, on peut alors parler de manque de courage ou d'égoïsme et nos amis suisses feraient parfois mieux de nous encourager à réfléchir, ne fût-ce que par solidarité avec tous ceux qui sont condamnés à se battre contre la misère et l'injustice avec bien moins de moyens, plutôt que de nous plaindre et nous

pousser à forcer la main des autorités.

Certes, la Terre appartient à tout le monde, mais il est évident qu'aucune partie du monde ne peut absorber tous les problèmes. La meilleure solution serait d'être plus solidaire dans la recherche des réponses à appliquer sur place, de façon à en faire profiter un grand nombre. Autrement, nous serons toujours quelques privilégiés à nous en sortir, poussant par là les pays-hôtes à créer une situation paradoxale où ils accueillent pêle-mêle, pour des «raisons humani-

taires», victimes, bourreaux et autres suppôts de dictatures. N'y aurait-il pas d'autre voie pour les ex-3e cercle que l'asile?

Alphonsine Kabengera,
Neuchâtel

HCC

Que veut le peuple?

Bravo à mon ami Francis Dupré qui a osé écrire ce que des centaines de supporters pensent. Francis Dupré qui

œuvre dans l'ombre et, bien sûr, bénévolement depuis 25 ans au sein du Puck club en qualité de président et qui, avec son équipe, a déjà versé des centaines de milliers de francs au club!

On sent à travers son article de l'amertume et un peu de tristesse. En pensant comme lui, en excusant peut-être les membres du comité qui, comme lui, sont des bénévoles donnant énormément de leur temps et ouvrant leurs portefeuilles.

Rassurons-nous, Francis n'est pas le gars à quitter le bateau. Nous lui disons merci, comme nous le disons aux joueurs et au grand entraîneur qui ont accompli un très bon championnat.

Il faut que tous ces gens signent à nouveau, et rapidement, afin que nous ne soyons pas une nouvelle fois les derniers à faire notre marché...

Charles Gisiger,
La Chaux-de-Fonds

LE DESSIN DU JOUR

LA FAMILLE ROYALE REPROCHE AU PRÉSENTATEUR DE LA BBC D'AVOIR ANNONCÉ LE DÉCÈS DE QUEEN MUM AVEC UNE CRAVATE COULEUR BORDEAUX!



Tribune des lecteurs

Rédaction de L'Express
Rue de la Pierre-à-Mazel 39
2002 Neuchâtel

Rédaction de L'Impartial
Rue Neuve 14
2300 La Chaux-de-Fonds

Nos correspondants sont nos hôtes et s'expriment librement. Nous ne publions cependant que l'essentiel de chaque message et nous écartons les écrits anonymes. La rédaction n'assume aucune responsabilité pour les lettres non publiées.