

# L'EXPRESS

FEUILLE D'AVIS DE NEUCHÂTEL FONDÉ LE 2 OCTOBRE 1738

## Commerçants énervés

Ouvertures ■ *Présenté par Bernard Soguel, le projet d'arrêté visant à autoriser des horaires prolongés pendant Expo.02 est torpillé par ses initiateurs*

**P**our la première fois, syndicats et représentants des commerçants sont d'accord dans le dossier des ouvertures prolongées pendant Expo.02. Malheureusement pour Bernard Soguel, qui tente depuis des mois d'assouvir la soif de liberté des commerces tout en protégeant le personnel, c'est contre lui que s'est construite cette soudaine unanimité: les deux camps clouent au pilori le projet d'arrêté du Conseil d'Etat.

OPINION

### Griffes et canines

Le bébé du patron de l'Economie publique n'a pourtant pas l'air très menaçant. Il apparaît même plutôt raisonnable. D'accord pour des ouvertures prolongées jusqu'à 22h du lundi au samedi et jusqu'à 17h le dimanche. A condition d'offrir des biens susceptibles d'intéresser les touristes: pas question d'accorder ce droit à des magasins de meubles ou à des quincailliers. Simple question de bon sens, selon Bernard Soguel. Bien plus que cela, estiment les syndicats, qui rejettent toute prolongation d'horaire et fourbissent déjà leur riposte. Ils craignent que les conditions de travail du personnel de vente n'empirent, et que cette dérogation spéciale ne crée un précédent. Plus étonnante est la réaction des commerçants. Alors que le projet d'arrêté – leur propre idée au départ – fait un long pas dans leur direction, ils le rejettent violemment: la restriction imposée par le Conseil d'Etat suffirait à faire capoter tout l'édifice.

Les passions qui s'élèvent de part et d'autre, et ce depuis l'origine du dossier, plongent dans l'ombre la principale intéressée: la région neuchâteloise. Ces passions risquent même de lui faire beaucoup de tort. Au nom de la région, ne serait-il pas possible de rentrer ici un peu ses griffes, de limer là un peu ses canines? Pour que les visiteurs d'Expo.02, ou les Neuchâtelois, puissent être accueillis – même tard – dans les commerces, et que le personnel, en nombre suffisant, ait encore la force de sourire.

A neuf semaines de la manifestation, ce serait, ici aussi, une question de bon sens.

Nicolas Huber



Soumis à consultation depuis lundi, présenté à la presse hier, le projet d'arrêté du Conseil d'Etat neuchâtelois autorisant les commerces à ouvrir tard le soir, ainsi que le dimanche, pendant Expo.02 fait l'unanimité. Contre lui. Pas étonnant de la part des syndicats, qui ont toujours combattu cette éventualité, au nom de la protection du personnel de vente. Mais plus surprenant de la part des représentants des commerçants, à l'origine de l'idée. Ces derniers ne comprennent pas pourquoi le Conseil d'Etat ne veut octroyer sa permission qu'aux seuls magasins dont l'offre est susceptible d'intéresser les touristes.

■ page 3

Des magasins fermés dès 18h30 pendant Expo.02? Les commerçants le craignent, les syndicats le souhaitent.

PHOTO GALLEY

### CHAMBRELIEN Poste et CFF sur la sellette

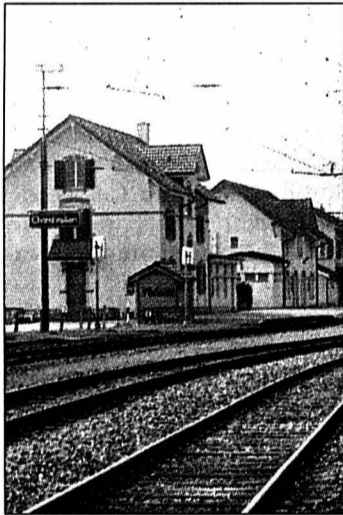

La récolte de signatures lancée par l'Association pour le maintien des services publics actuels (Ampspac), à Chambrierien, se poursuit jusqu'au 31 mars. Mais, à l'instar du guichet CFF, l'avenir du point poste s'annonce, lui aussi, plutôt sombre.

PHOTO GALLEY

■ page 11

### L'armée israélienne à Ramallah

Proche-Orient ■ *Les violences ont fait une quarantaine de morts en 24 heures*



A deux jours de l'arrivée au Proche-Orient de l'émissaire américain Anthony Zinni, le conflit s'est encore emballé hier, faisant une quarantaine de morts dans les deux camps. L'armée israélienne a occupé la quasi-totalité de Ramallah.

PHOTO KEYSTONE

■ page 31

### NEUCHÂTEL Tipis au Nid-du-Crô

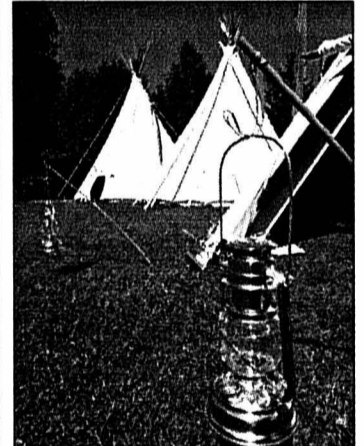

Les travaux d'aménagement d'un village de tipis viennent d'être lancés au Nid-du-Crô, à Neuchâtel. Soixante tentes, de deux tailles différentes, y seront dressées pour accueillir les visiteurs d'Expo.02. Elles offriront 643 lits à petits prix. En photo, les tipis qui avaient été présentés l'été dernier à Colombier.

PHOTO A-MARCHON

■ page 5

### HOCKEY

#### Le HCC prend la main

Après un mauvais départ face aux GCK Lions, le HCC a réussi à inverser la tendance, hier soir à la patinoire des Mèlèzes. En l'emportant plus largement que facilement (5-2), les hockeyeurs chauds-de-fonniers se sont placés à une victoire de la finale.

■ page 19

### RÉCRÉATION

#### La Xbox enfin portée de main

Dès demain, les fous de jeu vidéo pourront se procurer la fameuse Xbox, signée Microsoft. Lourde, chère, extrêmement sophistiquée, la Xbox est plus qu'une console, presque un ordinateur déguisé. Accrochez-vous aux manettes!

■ page 18



### CHÔMAGE

#### Vers un vote populaire

Le Conseil national a adopté hier une nouvelle version du dernier article qui sépare encore les deux conseils (sur la durée des prestations de chômage). Les Etats pourraient s'y rallier. Mais le référendum devrait être lancé.

■ page 28

### ARMÉE XXI

#### Première étape franchie

La réforme de l'armée a franchi une première étape hier. Les Etats sont entrés en matière sur le projet du Conseil fédéral. Les principales décisions, notamment sur la durée de l'école de recrues, tomberont aujourd'hui.

■ page 29

CHAUFFAGE

Poêle  
à pellets

Se chauffer avec une énergie renouvelable offrant le confort d'un chauffage traditionnel, et bénéficier en même temps de subventions et de remises fiscales, c'est possible, dit le Service cantonal de l'énergie. Il utilise cette formule pour annoncer le lunch-débat énergétique qui aura lieu vendredi 22 mars dans les heures de midi à Neuchâtel. Thème du débat: les «pellets».

Un granulé

Un pellet est un petit granulé rond et oblong, composé de sciure et de copeaux de bois comprimés, sans additif chimique ou synthétique. On l'utilise pour des poêles et des chaudières totalement automatiques, mais aussi traditionnels. Les pellets sont livrés en vrac par véhicules spéciaux à des prix variant selon le tonnage, ou par sac de 15 kg (11 francs le sac). Un mètre cube de pellets correspond à 320 litres d'huile de chauffage.

Sans taxe

Le coût d'un chauffage à pellets, du point de vue de la consommation, n'est pas meilleur marché que le mazout, mais il est plus écologique (les déchets de bois sont une énergie renouvelable) et, surtout, il échappera à la taxe (en projet) sur le CO2.

La conférence verra la participation du Service cantonal de l'énergie, de spécialistes techniques et de propriétaires de telles installations. /rgt

Renseignements et inscriptions jusqu'au 20 mars au Centre cantonal InfoEnergie, rue de Tivoli 16 à Neuchâtel (tél. 032 889 47 26 - site Internet: www.ne.ch/energie).

ENBREF

HAUTE ÉCOLE DE THÉÂTRE

■ Directeur/trice recherché/e. Sous la direction de Jean Guinand, ancien conseiller d'Etat, le Conseil provisoire de la Haute Ecole de théâtre de Suisse romande s'est réuni lundi à Lausanne, lieu de son futur site. Le poste de directeur/trice sera mis au concours avec délai au 30 avril. La nomination est attendue pour le mois de juillet 2002. /rgt

Bougies pour la Junior

Entreprendre ■ L'association vit de l'envie des étudiants et souhaite ouvrir ses stages en entreprises à d'autres branches

Attablés à la terrasse d'un café en bordure de l'Université, une petite dizaine d'étudiants enthousiastes fondaient il y a presque onze ans «Jeune consulting», la Junior Entreprise de l'Université de Neuchâtel. «Nous étions résolus à sortir de cette tour d'ivoire», se souvient Patrick, l'un des membres fondateurs: «Pour cela, nous avons dû convaincre les autorités universitaires et surtout gagner la confiance des entrepreneurs». Ce qui fut fait. Le premier mandat est une étude d'opportunité d'investissement, menée en Russie, en Biélorussie et en Ukraine. Les anciens se souviennent: «C'est une véritable leçon pour l'étudiant qui doit appliquer ses théories à la pratique et apporter un conseil concret à l'entrepreneur qui en veut pour son argent», explique Sven Engel, membre fondateur et ancien président.

Une décennie plus tard, la Junior offre toujours aux étudiants une expérience professionnelle en condition réelle. Côté client, elle propose aux entreprises des prestations dans les domaines de la gestion financière et du marketing.

Absence des scientifiques

L'ouverture aux branches «complémentaires à l'économie,

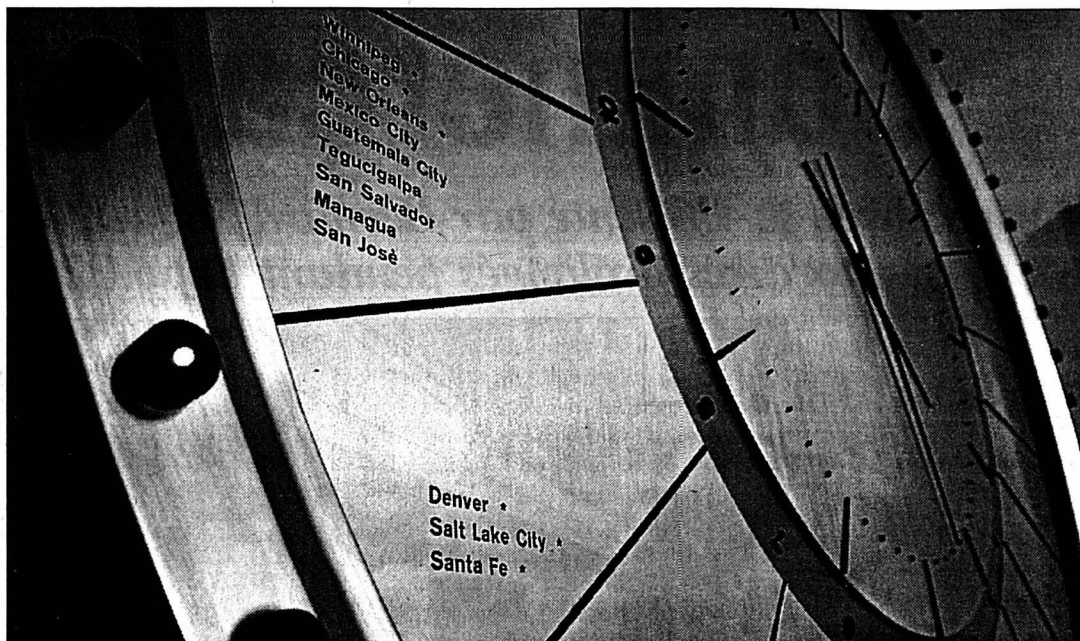

La Junior Entreprise met les étudiants à l'heure des entreprises.

PHOTO A-GALLEY

psychologie du travail, sociologie, droit» figure au programme des responsables de l'association. A l'heure actuelle, 90% des effectifs proviennent de la faculté des sciences économiques. Hormis un petit 10% de juristes et deux étudiants en maths et finances, aucun membre de la faculté des sciences ne semble pour l'heure tenté par le développement de vertus entrepreneuriales.

Dotée d'un statut d'association «à but non lucratif», la Ju-

nior a réalisé un chiffre d'affaires de 70.000 francs en 2001. L'Université met à disposition des locaux. «Sur les 60 membres, 35 sont activement engagés dans une quinzaine de mandats», déclare Thomas Carrier, le nouveau président. Préoccupé par la motivation de ses membres, l'association écrivait dans son rapport 2001: «La Junior entreprise est un plus indéniable pour le CV d'un étudiant, mais malheureusement trop d'étudiants ont l'impression qu'il suffit juste d'être inscrit dans l'association». Un

«manque de sérieux pour notre comité» (ré: remplacé entre-temps) jugé suffisamment important. Il a conduit les organisateurs du dixième anniversaire à repousser cette manifestation d'une année. Mais les fondateurs sont toujours là: «Lorsque le moral de la Junior baisse, les anciens veillent pour rallumer la flamme». Et pour souffler les bougies... /fog

Anniversaire de Jeune Consulting, 14 mars, 17h30, aula des Jeunes-Rives

Gisèle Ory chez Ruth Dreifuss

Nomination ■ La présidente des socialistes neuchâtelois sera porte-parole au Département fédéral de l'intérieur



Gisèle Ory gardera son domicile à La Chaux-de-Fonds.

PHOTO A-MARCHON

venir professionnel à Berne pour Gisèle Ory: la présidente du Parti socialiste neuchâtelois (PSN) deviendra, dès le 1er mai prochain, porte-parole adjointe au service d'information du Département fédéral de l'intérieur. Elle succédera à Andrea Arcidiacono, l'actuel adjoint de Suzanne Auer, cheffe de l'information de Ruth Dreifuss.

Deux démissions

Gisèle Ory, 45 ans, restera domiciliée à La Chaux-de-

Fonds et continuera de présider aux destinées du PSN. «Mais pour une période qui ne devrait guère dépasser la fin de l'année, les deux tâches étant trop lourdes à assumer conjointement», nous a-t-elle expliqué.

En revanche, elle démissionne des deux autres postes d'employée qu'elle occupe à temps partiel, à savoir la direction du Parc naturel régional du Doubs (PNRD) et le secrétariat de la section neuchâteloise du WWF.

«Ce sera un retour professionnel à Berne, et je m'en réjouis», dit Gisèle Ory qui a travaillé durant six ans au Centre de recherches en politique suisse à l'Université de la capitale fédérale.

Perfectionnement

Licenciée en sciences sociales et politiques de l'Université de Lausanne, elle a suivi en outre toute une série de cours de perfectionnement en matière de communication et de direction de projets. /rgt

COLLOQUE

Mythe et science: frères ennemis?

Mythe et science. Deux thèmes que l'on oppose d'habitude. Mais que l'Institut romand d'herméneutique et de systématique (IRHS), à Neuchâtel, réunira l'espace de quatre demi-journées.

Pour donner la parole à d'éminents spécialistes, dans le cadre d'un colloque international.

De demain après-midi à samedi midi, l'IRHS sera en ébullition. Une ébullition toute intellectuelle puisque le colloque qu'il organise rassemblera des chercheurs issus d'un réseau international d'universités, dont Neuchâtel, Lausanne, Zurich, Bruxelles, Paris et Dijon.

Différentes lectures

Chaque demi-journée donnera lieu à une autre perspective, au travers d'un regard tour à tour historique, philosophique, littéraire et théologique. «Il ne s'agit aucunement de condamner la pensée rationnelle ou de réactualiser la pensée mythique. Mais de voir comment, en tant qu'être humain, on peut les comprendre de manière adéquate», explique Andreas Dettwiler, le directeur de l'IRHS.

De par les différentes lectures offertes, ce colloque constituera une véritable œuvre d'interdisciplinarité. A seul exemple, relevons l'intervention du samedi après-midi, «Décision en situation d'incertitude». Elle sera due tout à la fois à un scientifique (Max-Olivier Hongler, professeur à l'EPFL), un philosophe (Pierre-André Stucki, Université de Neuchâtel) et à une théologienne (Clairette Karakash, directrice de recherche à l'IRHS).

Ouverture publique

Une centaine de personnes se sont inscrites, dont un grand nombre de doctorants et d'étudiants. L'ouverture du colloque sera, elle, ouverte au public. Elle débutera demain à 14h15 à la Cité universitaire, avec l'intervention de l'écrivain et producteur-coordonateur à France culture, Michel Cazenave, sur le thème du «Rôle et nécessité du mythe dans l'intervention scientifique». /ssp

PUBLICITE

NOKIA 3310



- GSM 900/1800
- Fonction chat
- Envoi d'images
- Vibreur
- Commande vocale

GRATUIT  
AVEC ABO SWISSCOM BUDGET

Offre limitée jusqu'à épuisement du stock et uniquement chez



Avec abo 49.-  
Trade Up - 50.-  
GRATUIT

Trade Up  
50.-  
Apportez-nous le bon et votre ancien portable, nous vous offrons un rabais de Fr. 50.- sur votre nouvel appareil (abo incl.)

\*A la conclusion d'un abo Swisscom NATEL® budget (Fr. 15.-/mois) pour une période de 12 mois, carte SIM Fr. 40.-

The Phone House

Neuchâtel ECS, rue du Seyon 17, 032/725 00 00 • The Phone House, rue du Seyon 5, 032/724 82 34

Et aussi à Bienne, Fribourg, Genève, Lausanne, Sion.

swisscom mobile

Go far. Come close.

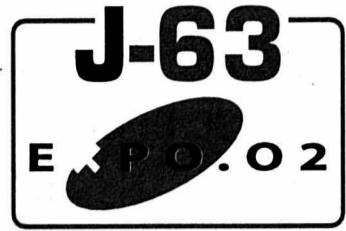

# Vague de protestations

**Magasins ■ A peine présenté, le projet d'ouvertures prolongées pendant Expo.02 est rejeté par les représentants des commerçants, «consternés» par une restriction**

Par  
**Nicolas Huber**

**B**ernard Soguel, patron de l'Economie publique neuchâteloise, est abasourdi. Quelques heures plus tôt, il avait présenté à la presse le projet d'arrêté du Conseil d'Etat neuchâtelois visant à autoriser les ouvertures prolongées des commerces pendant Expo.02. Et voilà qu'arrive la réaction des représentants des commerçants, supposés alliés puisque à l'origine de l'idée: un rejet cinglant.

Dans leur communiqué, la Chambre neuchâteloise du commerce et de l'industrie, le Groupement des grands magasins et la Fédération neuchâteloise du commerce indépendant de détail n'y vont pas par quatre chemins. Le gouvernement est notamment accusé de les empêcher de négocier sans précipitation des horaires avec leurs employés. Le comble, pour Bernard Soguel. Lui – comme les syndicats d'ailleurs – estimant que le gouvernement était allé as-

sez loin dans le sens des commerçants.

Le texte de l'arrêté semble le confirmer: ouverture des commerces du lundi au samedi jusqu'à 22 heures et le dimanche jusqu'à 17 heures, une possibilité offerte sans besoin de s'annoncer et valable dans l'ensemble du canton. Seule véritable exigence, outre le respect de la légalité des conditions de travail: cette dérogation ne sera accordée qu'aux commerces répondant aux besoins des touristes. Pas question pour un quincaillier ou un magasin de meubles de garder ses employés au boulot jusqu'à 22 heures. Aux magasins de s'organiser pour qu'à 18h30, seuls les articles répondant aux critères soit proposés.

### «Exemples ridicules»

C'est cette limite, que Bernard Soguel estime découler du simple bon sens, qui provoque la «consternation» des milieux du commerce de détail. Eux ont toujours proposé une ouverture «sans restriction d'assortiment», pour que les Neuchâtelois, perturbés par les foules d'Expo.02 puissent aussi en profiter.

Avec cette restriction, T-shirts, parapluies, appareils photo, montres et bijoux seraient interdits de vente le soir, estiment les représentants des commerçants. «Ridicule et archifaux», rétorque Bernard Soguel. Bien sûr qu'ils le seront. Cette interprétation de notre proposition est beaucoup trop étroite.»

Le conseiller d'Etat avait avoué le matin une «pointe d'agacement» envers les partenaires sociaux, incapables de s'entendre jusqu'ici. Et regretté le rôle d'arbitre imposé au Conseil d'Etat. Le rejet des commerçants n'aura pas dévié ses sentiments. /NHU



Bernard Soguel était heureux d'annoncer une avancée dans le dossier des ouvertures prolongées. C'était avant de connaître le rejet des associations de commerçants. PHOTO GALLEY

## Bénévoles en nombre



Quelques 200 bénévoles ont répondu à l'invitation de Tourisme neuchâtelois et joueront les ambassadeurs du canton pendant Expo.02. Hier soir à Neuchâtel, ils ont été réunis pour une première séance d'information. Leur mission, leur look (casquette et T-shirt ad hoc, portés ici par Yann Engel, directeur de Tourisme neuchâtelois) ont été présentés. Les convaincus suivront, en avril, une formation de base.

PHOTO LEUENBERGER

## Oppositions maintenues

**L**u et désapprouvé. Les syndicats FCTA et Unia ont pris connaissance lundi du projet d'arrêté du Conseil d'Etat neuchâtelois. Sa lecture n'a pas changé d'un iota leur position.

«Nous continuons de dire non!», affirme-t-on du côté de la FCTA. Le délégué Eric Rawlyer rencontre aujourd'hui Bernard Soguel pour en discuter. «Nous sommes toujours contre!», insiste Annabella Gaudencio, déléguée syndicale d'Unia pour le canton de Neuchâtel. «Nous nous attendions à cette position favorable du Conseil d'Etat, mais nous sommes quand même déçus, ajoutez-elle. Nos revendications n'ont pas du tout été prises en compte.»

Les craintes des syndicats restent les mêmes. /nhu

Une ouverture prolongée empirerait encore les conditions de travail du personnel de vente et les contrôles promis seraient inefficaces. «Nous sommes aussi les porte-parole de nos membres, et nos membres s'opposent à ces ouvertures», rappelle-t-on à Unia. Avant d'annoncer, pour ces prochains jours, une nouvelle consultation auprès du personnel de vente.

### Ripostes prévues

Aujourd'hui, les représentants d'Unia des quatre cantons concernés par l'Expo se réunissent. Pour étudier – avec leurs spécialistes – une réplique juridique à la proposition du Conseil d'Etat. Au cas où, une «riposte syndicale» est aussi prévue. /nhu

## Examens

**O**n pourrait envier les «lettreux» de l'Université de Neuchâtel: n'ont-ils pas la chance de posséder ce véritable balcon sur Expo.02 que constitue le bâtiment universitaire de la faculté des lettres? Mais on comprend aussi que le spectacle (et ses décibels) puissent perturber l'attention lors des examens. Surtout que les salles ne sont pas climatisées et qu'il faut bien ouvrir les fenêtres en été.

D'où la décision prise par la faculté des lettres d'organiser les écrits de juin et d'octobre dans les locaux de la faculté des sciences, au Mail. Les oraux resteront en principe dans les salles nord de la faculté des lettres. Au pire, ils déménageront aussi au Mail. /rgt

### FEU BACTÉRIEN

## Interdites de vol

**P**oursuivant sa lutte contre le feu bactérien, le Département de l'économie publique s'en prend aux abeilles. Pour les empêcher de transmettre le mal qui ronge nos vergers, les butineuses seront clouées au sol, interdites de vol. Plus sérieusement, toutes les abeilles neuchâteloises ne seront pas à la même enseigne. «Les déplacements des abeilles stationnées dans les districts de Neuchâtel et de Boudry, ainsi que dans les communes de Valangin, Montmollin et Coffrane vers des zones non touchées par le feu bactérien, seront interdits entre le 1er avril et le 30 juin 2002», précise un communiqué de la Chancellerie. Une mesure de précaution due à la présence du feu sur 122 plantes. «Par contre, les déplacements de reines ou ceux d'abeilles à des altitudes supérieures à 1200 mètres restent possibles». Abeilles, volez donc plus haut! /fog

# La voie d'accès sera facilitée

**Haute Ecole pédagogique ■ Différentes mesures sont prises pour rendre la profession plus attractive et pour lutter contre une éventuelle future pénurie**

**A**fin de faciliter l'accès à la Haute Ecole pédagogique commune aux cantons de Berne, Jura et Neuchâtel (HEP-Bejune), l'examen d'admission sera cette année supprimé. Tant pour les candidats à la formation préscolaire-primaire que secondaire I et II. Cette mesure, fait savoir la Haute Ecole, veut lutter contre «les premiers effets d'une pénurie d'enseignants et d'enseignantes».

Le directeur du site neuchâtelois de la HEP-Bejune, Pierre-Daniel Gagnebin se refuse à parler de pénurie. «A Neuchâtel, comme dans l'ensemble de l'espace Bejune, la situation est encore équilibrée. Il n'en demeure pas moins que dans certains secteurs, dont au primaire, la situation est parfois limite. On le constate particulièrement lors de remplacements de courte durée, où nous devons faire appel à des étudiants de 3e année de l'Ecole normale.»

La situation risque d'être plus tendue dans deux ans. Les premiers étudiants entrés à la Haute Ecole seront alors en troisième année d'études. Or, cette dernière année est considérée comme une année

de formation à plein temps. «Nous avons rendu attentif le Service neuchâtelois de l'enseignement obligatoire à ce fait», observe Pierre-Daniel Gagnebin.

Rappelons en outre que, toujours dans le but d'accroître

l'attractivité de la profession d'enseignant, la HEP ouvre ses portes aux candidates et candidats non détenteurs d'une maturité gymnasiale, mais remplissant certains critères (notre article du 22 décembre). Enfin, dès 2003, la Haute Ecole offrira aux maîtresses d'école enfantine d'enseigner en première et deuxième année primaire moyennant une formation complémentaire.

### Places disponibles

En l'état, la HEP-Bejune a reçu 169 demandes d'admission – 114 candidatures pour la filière préscolaire et primaire (dont une moitié de Neuchâtelois) et 55 pour la filière secondaire inférieure et supérieure. Elle en attend d'autres puisque, cette année, elle met à disposition 215 places au total. Pour s'inscrire? Il suffit de demander un formulaire au secrétariat général (032/ 465 34 64) ou



L'examen d'admission pour les enseignants sera cette année supprimé. PHOTO A-LEUENBERGER

### PUBLICITE

**LEROY OPTICIENS**  
LUCIEN ET ANNE-MARIE  
LEROY VON GUNTEN

Presbytie  
Soleil  
Junior  
**DUO**  
ATOL OPTICIENS

La 2ème paire GRATUITE

Rue des Torreaux 5  
2000 Neuchâtel  
Conditions de messes

CREDIT SUISSE

NOUVEAU: remboursement flexible.

144-084899R00C

Ne rêvez plus. Achetez!
Votre Crédit Privé au
0800 800 100



Conclusion directe: www.credit-suisse.ch/credit-prive
Exemple de tarif: montant net CHF 10'000.-, taux d'intérêt annuel effectif de 9,9% à 12,5%. Frais totaux pour 12 mois entre CHF 520.40 et CHF 652.40. Remboursement du montant net et des frais en 12 mensualités équivalentes.

Badminton - Chœur d'hommes - Fanfare - Football Club - Gymnastique - Tir Cycliste - Chœur mixte - Samaritains - Course - Fanfare - Vignerons - Vin Nouveau - Cercle - Volley-ball - Karaté Tennis Club - Développement - Jeunesse - Parti Libéral - Paysannes - ...

AUX SOCIÉTÉS LOCALES

Vous avez reçu mi-janvier un questionnaire destiné à la participation de votre association dans le futur Guide des sociétés locales du canton de Neuchâtel. Merci aux nombreux intéressés qui y ont répondu. Quant aux autres, vous avez jusqu'au vendredi 22 mars pour nous le faire parvenir. Pour celles des sociétés locales qui ne l'auraient pas reçu, merci de vous adresser à Janick Marty, à Publicitas (tél. 032 729 42 12) qui se fera un plaisir de vous renseigner.

STORES ET VOLETS
PORTES DE GARAGES
CHRISTOPHE HORGER
2208 LES HAUTS-GENEVEYS
032 853 42 57 - 079 310 15 76

En prévision de
l'EXPO.02
Nous vous proposons un cours basé sur

AMÉLIE
Voyante sérieuse
Prédictions détaillées-précises...
7 j/7 j, 6 h/23 h
0901 598 212
Français/italien
Fr. 2.50/min.

ENSEIGNEMENT ET FORMATION

ECOLE MODERNE
ORIENTATION
SECONDAIRES 7e 8e 9e
RACCORDEMENTS
PREPARATION AUX ECOLES SUPERIEURES
SAINT-HONORÉ 10 2000 NEUCHÂTEL
TEL+ FAX (032) 724 15 15

la langue de la
communication professionnelle
Si vous travaillez dans l'hôtellerie, la restauration ou la vente de détail et que vous avez quelques connaissances de la langue concernée, ce cours vous est destiné.
En 12 leçons vous apprendrez à manier les chiffres, à comprendre les commandes, à donner des explications simples sur vos produits, etc.
Début des cours dès le 8, 9 ou 10 avril, en matinée ou en après-midi.
Le détail des horaires est à votre disposition à notre secrétariat.
N'hésitez pas à nous appeler !
Ecole-club Migros
Rue du Musée 3
2001 Neuchâtel
Tél. 032 / 721 21 00
Fax 032 / 724 26 64
www.ecole-club.ch
LANGUES

MARYSOL
Vous avez un doute?
Téléphonez-moi
0901 598 218
Parle Français/Espagnol
24 h/24
je vous réponde
Fr. 2.50/min.

L'EXPRESS
Fr. 2.- à l'achat
au numéro, moins
cher qu'un...

Jean Imis Voyages
ROSAS - LLORET DE MAR - BLANES
Vacances sur la Costa Brava
Hôtel à choix dès Fr. 500.-/pers. en PC
10 ou 17 jours du 7 juin au 29 septembre 02
Départ tous les vendredis soir dès 21 h de:
Fétigny (parking gratuit) - Fribourg - Bulle - Vevey - Yverdon - Bussigny - Genève.
Contactez-nous et recevez notre catalogue
Tél. 026/660 37 87 Fax 026/660 72 79
1532 FÉTIGNY-PRÈS-PAYERNE
NOUVEAU: www.jl-chardonnens.ch

Vous êtes commerçant?
Avez-vous pensé à faire un gain supplémentaire pendant EXPO.02?
(Aussi valable pour les usines et autres sites pendant le reste de l'année)
Avez-vous pensé à un automate à boissons fraîches ou une machine à café?
Nous vous proposons:
Une mise à disposition gratuite avec un pourcentage pour vous du chiffre d'affaires de l'automate (sans condition minimum de vente).
Pas d'investissement pour vous, juste 1 m² au sol et une prise électrique, c'est tout!
De 6 à 10 sélections. Capacité de 90 à 350 produits
Nos automates peuvent être installés dedans, dehors, n'importe où
Visitez notre site: www.automatiquement.ch
Je désire recevoir une documentation Je désire la visite de l'un de vos représentants
Pouvez-vous nous téléphoner le: ..... à ..... heures .....
Société:
Nom: Prénom:
Rue: Lieu:
Tél.: Fax:
E-mail:
A nous retourner par courrier à: AUTOMATiquement moins cher - Les vrais prix de la distribution automatique - CP 539 - 1815 CLARENS - Tél. 021 983 14 66 - Par fax 021 983 14 67 ou par mail info@automatiquement.ch

L'EXPRESS
Bulletin de changement d'adresse
à faire parvenir 5 jours à l'avance soit à notre réception rue Saint-Maurice 4, soit par courrier à: L'EXPRESS, service de diffusion, case postale 2216, 2001 Neuchâtel ou par FAX: 032 / 723 53 99. Adresse E-mail: diffusion@l'express.ch
N° abonné:
ADRESSE ACTUELLE (domicile)
Nom:
Prénom:
\*Téléphone: / \*Prof. ou Natel: /
Rue: No:
No postal: Localité:
Date: Signature:
NOUVELLE ADRESSE (vacances ou définitive)
Nom:
Prénom:
\*Téléphone: / \*Prof. ou Natel: /
c/o:
Rue: No:
No postal: Localité:
Valable dès: Reprise de la distribution au domicile le:
\*A l'usage exclusif du service de diffusion. (fichier non divulgué à des tiers)
AVIS IMPORTANT: Pour éviter les confusions, les ordres ne sont pas acceptés par téléphone, ils ne peuvent devenir effectifs que 3 jours (samedi et dimanche non compris) après réception de la demande par notre service de diffusion. Les changements d'adresse ne sont pas effectués pour une durée inférieure à 6 jours ouvrables.
Pour tout changement temporaire effectué il est perçu une taxe de Fr. 3.-. Les frais de port pour des envois à l'étranger sont facturés en plus.
L'indication du numéro postal est indispensable pour la Suisse et pour les autres pays qui l'ont introduit.
L'EXPRESS décline toute responsabilité en cas de distribution défectueuse à l'étranger et de demandes formulées d'une manière incomplète ou peu lisible.
Espace réservé à L'EXPRESS
Code Sect. Bande JA Taxe Port AV
A découper et à conserver

# Nuitées indiennes avec commodités

**Accueil ■ Début des travaux pour créer un village de tipis au Nid-du-Crô: 60 tentes y seront dressées pour Expo.02. Elles offriront 643 (vrais) lits à petit prix**

Par  
**Brigitte Rebetez**

Du nouveau à l'ouest des piscines de Neuchâtel: les rives vont résolument changer de look et d'affectation pour Expo.02. Des tipis s'approprient à coloniser cette bande herbeuse, qui s'étire jusqu'au port de plaisance. Ils composeront un village éphémère, destiné à l'hébergement des visiteurs des arteploges. Les travaux d'aménagement viennent d'être lancés. Première étape? La pose de chemins en lames de bois destinés à desservir les quartiers de tente, confort oblige: car au Nid-du-Crô, la vie au grand air à la mode des Indiens n'a rien à voir avec le camping sauvage.

Soixante tipis, dûment adaptés aux standards de la modernité, seront dressés sur le site. Chacun sera doté d'un plancher de bois sur lequel seront posés les lits de bois, avec sommier à lattes et matelas de mousse. Le couchage sera complété par un drap, un sac de couchage en coton façon wagons-lits et des couvertures de laine pour les nuits

fraîches. Tout a été prévu, même d'éventuelles plongées du thermomètre. «Au besoin, les utilisateurs pourront louer une installation de chauffage au gaz à la réception», précise Jean-Marc Lenzo, responsable du projet.

## Deux toiles

Par rapport aux tentes traditionnelles, les tipis présentent l'avantage de s'autoventiler et d'offrir une température constante à l'intérieur. «Ils sont composés de deux toiles superposées, à dix centimètres d'écart, ce qui permet à l'air de circuler entre l'une et l'autre. Cette double couche de tissu isolant constitue aussi une bonne protection contre la pluie.» A l'inverse, quand le thermomètre grimpe, la chaleur monte dans la partie supérieure du tipi. L'ouverture zénithale, munie d'une oreille de protection contre la pluie, assure une aération permanente.

Pas moins de 643 lits prendront place dans le village de tente: 49 tentes de huit mètres de diamètre compteront chacune douze places, onze autres de plus petite taille (diamètre de 6,20 m) ac-



Déchargement des lames de bois qui composeront les chemins du village de tipis.

PHOTO LEUENBERGER

cueilleront un maximum de cinq pensionnaires. Des installations sanitaires, logées dans des containers, offriront des WC et douches individuelles. La zone ouest abritera la partie restauration. Un second village de tipis s'ouvrira à Anet (BE). Les deux sites, retenus pour leur proximité avec le réseau routier et

cyclable, pourront accueillir au total 1570 campeurs.

Les réservations pour ces habitations taillées dans le coton et le sapin... cartonnent: 40% des lits sont déjà réservés pour les 159 jours de l'Expo. C'est que les prix sont raisonnables: 330 fr. pour la tente 12 places, 195 fr. la 5 places, ou 40 fr. par adulte pour un lit,

20 fr. au tarif enfant, avec forfait pour les écoles.

Les travaux s'achèveront le 6 mai, sans grands désagréments pour les riverains: la construction occasionnera peu de nuisances, et seule la zone est du site, réservée à l'hébergement, sera fermée au public, dès le 4 avril jusqu'à la fin d'Expo.02. /BRE

## LAVILLE PRATIQUE

### URGENCES

- Police: 117
- Urgences-santé et ambulance: 144
- Feu: 118
- Intoxication: 01 251 51 51
- La Main tendue: 143
- Pharmacie de service: Wildhaber, rue de l'Orangerie/fbg de l'Hôpital, 8-20h (en dehors de ces heures, le no 032 722 22 22 renseigne).
- Médecin de garde: 032 722 22 22. Dentiste de garde: 032 722 22 22. Permanence ophtalmique: 032 722 22 22. Hôpitaux: Cadolles (poli-clinique médicale et chirurgicale) 032 722 91 11, Pourtalès: (poli-clinique chirurgicale, pédiatrique et gynécologique) 032 727 11 11, Providence 032 720 31 11.
- Vétérinaire de garde: le tél. de votre vétérinaire renseigne.
- Violences: centre de consultations LAVI - aide aux victimes 032 889 66 49 ou 032 919 66 52 ou la main tendue (143) ou la police (117). S.O.S. racket-violence 079 270 92 06. Solidarité-femmes, 032 968 60 10.

### BIBLIOTHÈQUES

- Bibliothèque publique et universitaire: lecture publique, ma-ve 10-19h, sa 9-17h; fonds d'étude, lu-ve 10-12h/14-19h, sa 9-12h; salle de lecture, lu-ve 8-22h, sa 8-17h; bibliothèque à domicile, service gratuit de la Croix-Rouge, tél. 032 725 42 10. Bibliothèque des Pasteurs: lu-ve 8-11h30. Bibliothèque Pestalozzi: ma-ve 9-12h/14-18h, sa 9-12h; ludothèque: lu/je 15-18h. Bibliomonde, livres en langues étrangères: ma 9-11h, me 14-17h, je 16-19h, sa 10-12h.

### PATINOIRES DU LITTORAL

- Piste intérieure: me 9-11h45/14h15-16h45.
- Nouvelle halle: me 9-11h45/13h45-16h15; di 13h45-16h30.

### PISCINES DU NID-DU-CRÔ

- Piscines du Nid-du-Crô: intérieure: lu-ve 8-22h, sa 8-21h, di 9-20h. Tél. 032 721 48 48.

### AGENDA

#### AUJOURD'HUI

- Chants russes A 20 heures, à l'église Saint-Marc, à Serrières: musique spirituelle et chants populaires russes, par l'ensemble vocal Solistes de Saint-Petersbourg.
- Concert A 17 heures au temple du Bas: concert par le Chœur des lycéens et l'Orchestre lycée/université. Direction: Michel Dumonthey. Œuvres de Beethoven et Bernstein.
- Récital A 20h30, au théâtre du Pommier: récital Sarcloret.

- Conférence A 20 heures, à l'auditoire du Musée d'histoire naturelle: «Pâturages boisés», conférence par Elena Havlicek, du laboratoire d'écologie végétale de l'Université de Neuchâtel.

- Conférence A 20h15, à l'aula de l'Université, 1er-Mars 26: «La fabuleuse grotte de Cussac (Dordogne). Ses œuvres d'art, ses squelettes paléolithiques», par Jean-Michel Geneste, conservateur du patrimoine (Bordeaux) et Norbert Aujoulat, responsable du Département «Art pariétal» du Centre national de préhistoire (Périgieux).

- Piano A 19 heures, à la salle de concerts du Conservatoire: audition d'élèves de la classe de Sylviane Deferne, piano.

- Conférence De 20 heures à 21h30, au CPLN, Maladière 84, bâtiment A (entrée est), salle 20: «Image de la femme dans la littérature du XIXe siècle», conférence par Dominique Natali. Organisé par l'Université populaire neuchâteloise.

- Nature A 12h30 et 14h15, au Musée d'histoire naturelle, dans le cadre des «Rendez-vous nature»: «Renard des villes, renard des champs», film de Robert Luquès, présenté par Simon Capt (Centre suisse de cartographie de la faune).

#### DEMAIN

- Humour A 18 heures, au théâtre du Passage: «Marie-Thérèse amoureuse», spectacle par Joseph Gorgoni et Pierre Naftule.

- Conférence A 20h30, au théâtre du Pommier: «Ecrivaines en prison», conférence de Thérèse Moreau.

- Seniors De 14h15 à 16 heures, à la faculté des lettres, espace Agassiz, dans le cadre de l'Université du 3e âge: «Boèce et la consolation de la philosophie», conférence par André Schneider, professeur honoraire de l'Université de Neuchâtel.

- Jazz A 21 heures, au bar King, Seyon 38: concert par Jam Session, jazz-blues.

- Récital A 20h15, à la salle de concerts du Conservatoire: récital de flûte et harpe par Verena Bosshart et Anne Bassand, œuvres de Beethoven, Spohr, Fauré, Yun et Bach.

- Parkinson A 15 heures, au Palais du Peyrou, «Maladie de Parkinson: traitement actuel et espoir futur», conférence par le Professeur François Vingerhoets du CHUV.

- Conférence A 19h45, au lycée Numa-Droz (salle 009), place Numa-Droz, conférence consacrée à Arthur Nicolet, par la Société jurassienne d'émulation, section de Neuchâtel.

## Non à un scanner du patrimoine

**Législatif ■ La majorité estime qu'elle en sait assez sur les biens-fonds de la Ville**

Signé Jean-Marc Nydegger, un postulat du groupe libéral «relatif au bilan de notre patrimoine financier» s'est heurté, lors de la séance de lundi soir du Conseil général de Neuchâtel (notre édition d'hier), à une claire opposition de la majorité de gauche.

Les libéraux demandaient à l'exécutif de «faire le bilan, objet par objet, de la rentabilité de notre patrimoine financier et d'étudier la possibilité de vendre les domaines, fermes, bâtiments qui ne sont pas indispensables au fonctionnement de notre collectivité ou qui ne correspondent plus à des buts de développement de notre territoire, et qui ne sont pas d'une rentabilité suffisante».

L'examen du budget montre en effet, rappelaient les postulants, que la Ville «dépense des sommes importantes» pour l'entretien de

son patrimoine. Parfois, relève le développement du postulat, les fonds engagés ne conservent plus «une rentabilité normale», et la question du maintien de certains objets dans le patrimoine de la Ville s'impose. Une position soutenue par le radical Daniel Domjan qui y a vu une manière d'aller «vers une amélioration de la situation financière» de la Ville.

### Déjà données

En revanche, le socialiste Philippe Loup a relevé que le Conseil général, à l'initiative des libéraux, avait, à diverses reprises, déjà débattu de ce sujet dans les années 1990 et que le texte libéral était, par conséquent, «inutile». Quant à Sylvain Affolter (PopEcoSol), qui a au passage quelque peu confondu patrimoine financier et patri-

moine administratif, il a estimé que les collectivités publiques avaient autre chose à faire qu'à se défaire de leur patrimoine.

Le Conseil communal s'est également opposé au postulat. D'abord parce le patrimoine financier de la Ville rapporte effectivement plus qu'il ne coûte. Ensuite parce que les rapports fournis par le Conseil communal dans les années 1990 d'une part, ses rapports annuels sur la gestion et les comptes d'autre part, donnent déjà, à son avis, les informations demandées par les postulants. Enfin, parce que la Ville, notamment en matière immobilière, pratique une politique «dynamique» de vente et d'achat.

Le Conseil général a ensuite refusé le postulat libéral par 18 voix contre 14. /JMP

## Une fois oui, une fois non

Grâce au rythme exceptionnellement soutenu de ses débats, le Conseil général a encore pu, lundi soir, accepter un postulat de PopEcoSol et en refuser un autre.

**Véhicules et machines.** Blaise Horisberger et six autres membres du groupe des petits partis de gauche demandaient que la Ville étudie quelle serait «la durée de vie optimale» de ses véhicules «du point de vue de la protection de l'environnement et des ressources naturelles». Le Conseil communal avait proposé un amendement qui ferait que le postulat ne parlerait plus de la seule durée de vie, mais aussi de l'ensemble de la «procédure d'acquisition et de

suivi», toujours pour y intégrer «la protection de l'environnement et des ressources naturelles».

Amendement accepté par les postulants et par les autres groupes. La porte-parole libérale Madeleine Bubloz s'est même retrouvée seule, au moment du vote, pour s'opposer aux 31 voix favorables au postulat.

**Sponsors.** Avec toujours Blaise Horisberger comme premier signataire de son postulat, le groupe PopEcoSol voulait demander au Conseil communal «d'étudier la possibilité d'élaborer un cahier des charges servant de base à la recherche et à la sélection des sponsors d'activités sportives et culturelles de la Ville». Sa proposition

s'est heurtée à une opposition générale.

«Le Conseil communal devrait désigner les bons et les mauvais, ce qui, en matière culturelle, ressemble fort à une censure», a ainsi relevé la socialiste Françoise Bachmann. A droite, le libéral Gérald Comtesse a remarqué qu'un organisateur de manifestation à la recherche d'un sponsor se tournera plutôt vers des entreprises dont les activités sont compatibles avec la manifestation en question.

«Nous nous autocensurons déjà», a affirmé pour sa part le conseiller communal Didier Burkhalter, directeur des Sports. Le Conseil général a ensuite rejeté le postulat par 24 voix contre 6. /jmp

SOCIÉTÉ DE NAVIGATION

### Une réunion «à cœur ouvert»

Une crise couve-t-elle entre la direction et les employés de la Société de navigation sur les lacs de Neuchâtel et Morat (la Navigation)? Le personnel et la direction se retrouveront en tout cas cet après-midi pour une réunion «à cœur ouvert», selon l'expression du directeur Denis Wicht.

Début février, quatre employés de la compagnie avaient obtenu un entretien du comité de gestion (conseil d'administration restreint), qui avait ensuite entendu le directeur. Le comité de gestion avait alors demandé aux employés de donner à leurs préoccupations la forme d'un rapport. Selon l'Agence télégraphique suisse (ATS), qui en a obtenu une copie, ce document critique principalement les méthodes des gestion, jugées opaques, de la direction.

Denis Wicht n'est évidemment pas ravi de la divulgation de ce texte, qui, selon l'ATS, porte la signature de 26 membres du personnel technique et navigant, soit de près de la moitié de l'effectif de la compagnie. Mais Vincent Brodard, secrétaire du Syndicat du personnel des transports (SEV), regrette lui aussi la diffusion du rapport.

### Erreurs dans les horaires

Le malaise que la réunion d'aujourd'hui vise à calmer ne concerne apparemment pas les conditions contractuelles de travail ou les salaires, qui ont été augmentés dans la même mesure que ceux du personnel de l'Etat. Le rapport du personnel ne remet non plus en cause les relations de la Navigation avec Expo.02, en particulier le fait que la compagnie a obtenu le mandat de gestion des transports lacustres sur les trois lacs durant l'Expo.

En revanche, il critique des problèmes tels que des erreurs dans les horaires imprimés, la mauvaise qualité de la nourriture servie à bord des bateaux de la compagnie, ou des décisions qui auraient fait fuir la clientèle. Et surtout l'absence de communication entre le personnel et le directeur. Lequel, selon l'ATS, se dit prêt à répondre des griefs qui seront formulés aujourd'hui. /jmp-ats

### AVIS TARDIFS

#### URGENT

Nous cherchons  
**Un charpentier ou aide-charpentier**  
avec permis de conduire  
Kelly Services, tél. 729 80 80

**FILET de LAPIN**  
frais d'Italie, 100 g **3.80**  
Nouveau: **TOMMES FRAÎCHES DE BREBIS** du Landeron  
MORILLES FRAÎCHES de TURQUIE  
028-347072  
**aux Gourmets**  
Épicerie fine



Paraît chaque jour, du lundi au samedi • Délai: l'avant-veille de la parution à 12 h

## Bureaux à vendre à la route de Moutier 93, à Delémont

17 bureaux, dont 2 bureaux avec guichet, WC et vitrines. Surface de bureaux 570 m<sup>2</sup>, partagée en deux secteurs. Situation centrée, à l'angle route de Moutier et rue des Pervenches.

Pour renseignements ou visites, veuillez vous adresser à:

**IMOVIT** Sonnenstrasse 40 2500 Biel/Bienne 4  
Tél. 032 341 08 42 Fax 032 341 28 28  
E-Mail: imovit@swisscom.ch 028-370492/ROC

## A vendre à Saint-Aubin/FR

Village avec projet centre de loisirs famille-land à 4 minutes sortie autoroute A1 et à 20 minutes de Neuchâtel, Fribourg et Berne

## FERME FAMILIALE avec appartement duplex 180 m<sup>2</sup>

Projet sur plan, situation idéale au centre du village. Prix de vente rénovée dès Fr. 560.000.-

Renseignements sous chiffres L 028-346703, à Publicitas S.A., case postale 1536, 2001 Neuchâtel 1. 028-346703

## A vendre à Bevaix

### SPLENDIDE PROPRIÉTÉ DE 7 1/2 PIÈCES

Vue imprenable sur le lac et les Alpes. Garage et places de parc, carnotzet, cave à vin, cheminée, salle de jeu.

- Surface habitable 195 m<sup>2</sup>
- Surface parcelle 1238 m<sup>2</sup>

Tél. 032 732 99 40 ou 079 417 11 30

## PROVENCE

Uzès, Pont du Gard

### maison mitoyenne

140 m<sup>2</sup> construction 1989, 3 chambres, grand séjour + cheminée. Tennis + piscine. Magnifique situation, vue sur les vignes, tranquillité. Visites à Pâques. Fr. 240000.-

Tél. 021 728 44 84. 22-377287/4x4

Investissez dans l'immobilier Nous vous proposons

## UN IMMEUBLE À VENDRE à Estavayer-le-Lac

Très bien situé. Composé de 11 appartements et garages. Placement financier de 1<sup>er</sup> ordre. Fr. 1.400.000.-

## BERNARD Nicod

www.bernard-nicod.ch  
39, rue de la Plaine Tél. 024/424 24 24  
1400 YVERDON

## BERNARD LEBEAU

**BEVAIX - À VENDRE**  
« Une opportunité originale »  
Créer un duplex en réunissant 2 appartements de 2 pièces Dans petit immeuble. Bel emplacement. Vue sur le lac et les Alpes.  
**Prix de vente: Fr. 340.000.-**  
Transformations incluses.

Bernard Lebeau Immobilier SA  
Tél. 032 753 12 52

Les nouvelles cuisinières Miele encastrables norme suisse et norme européenne

**Miele**

## À VENDRE à SAULES Agréable maison individuelle de 7 pièces

Rez inf.: 1 pièce disponible, buanderie, 2 caves, abri, réduit, local W.-C./lavabo.

Rez sup.: Grand salon/cheminée avec accès au jardin, salle à manger avec accès sur terrasse couverte, 1 chambre parents avec salle de bains attenante, cuisine agencée.

Etage: 3 chambres, un grand hall, salle de bains.

Propriété abondamment arborée (2000 m<sup>2</sup>) dans un cadre de verdure exceptionnel pour les amateurs de tranquillité.

Renseignements:

**AZIMUT S.A. Membre SVIT/USFI**  
Tél. 032 731 51 09 028-346778

## NEUCHÂTEL ville

Superbe 3 1/2 pièces avec balcon dans petite PPE de 16 ans, ascenseur, dégagement, vue lac, proximité bus, proche centre ville.  
Fr. 280.000.-

079 204 40 50

Une piqûre aux grands effets: Donnez de votre sang

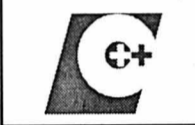

## DEMANDES À ACHETER

### URGENT, RECHERCHONS

Villas, propriétés, terrains, appartements, locaux commerces, PME, PMI Etudes toutes propositions

**AC2i: 032/724 24 25**  
www.mci-international.net  
Acheté, recevez gratuitement notre magazine d'offres

Vente et achat entre particuliers 018 021616

## À LOUER

### OFFIDUS SA Gérance

**A louer BOUDRY (Buchilles) GRAND APPARTEMENT DE 3 CHAMBRES**

Rez-de-chaussée avec gazon, place de parc. Libre dès le 1<sup>er</sup> avril 2002. Prix: Fr. 1402.- + charges Fr. 175.-

En Segrin 1 - 2016 Cortailod  
Tél. 032 842 42 92

Neruchâtel

Livit S.A., av. de Montchoisi 35, Lausanne  
Pour tout renseignement Carole Fogoz fgc@livit.ch, Tél. 021 613 28 81

Charmant studio

Agencé à la rue de l'Ecluse 38, proche des transports publics et d'un centre commercial. Libre tout de suite. Acompte de charges compris.

1 pièce au 5<sup>e</sup> dès 675.-

**Livit**  
www.livit.ch Régie Immobilière

## À LOUER AU LANDERON Appartement 4 pièces,

cuisine agencée, 2 salles d'eau, balcon, cave.

Libre dès le 1<sup>er</sup> avril 2002.

Fonds de prévoyance en faveur du personnel d'EMILE EGGER & CIE S.A., à Cressier  
Tél. 032 758 71 11 028-346761

## jouval A louer

Pour le 1<sup>er</sup> avril 2002  
**NEUCHÂTEL 3 pièces**  
Fr. 990.- + charges  
**4 1/2 pièces duplex**  
Fr. 1290.- + charges

**BOUDRY 4 1/2 pièces**  
Fr. 1350.- + charges

Régie immobilière

Raffinerie I 2004 Neuchâtel Tél. 032 723 08 86  
www.jouval.ch

## OFFIDUS SA Gérance

**A louer BOUDRY GRAND STUDIO (environ 45 m<sup>2</sup>)**

Poutres apparentes, cuisine agencée. Tout de suite ou à convenir. Prix Fr. 600.- + charges Fr. 120.-

En Segrin 1 - 2016 Cortailod  
Tél. 032 842 42 92

## A louer à Cornaux Locaux commerciaux 415 m<sup>2</sup>

En bordure de route cantonale Neuchâtel-Bienne - à plain-pied - possibilité d'entrer avec des véhicules de 4 m de hauteur.

**Place extérieure 207 m<sup>2</sup>.**  
Pour tous renseignements téléphonez au 032 757 14 90. 028-346757

## AUX COMMERCANTS LOCAUX

Appelé à rencontrer un succès phénoménal auprès du public en général, le futur Guide des sociétés locales du canton de Neuchâtel représente un tremplin idéal pour chaque commerçant désireux de publier un message publicitaire au sein même de l'espace réservé aux sociétés de sa commune. Nul doute bien sûr que vous tiendrez à y figurer en bonne place.

Retournez donc ce coupon dûment complété à Publicitas, rue St-Maurice 4, 2001 Neuchâtel, qui vous adressera la documentation à ce sujet.

Raison sociale: \_\_\_\_\_ Lieu: \_\_\_\_\_  
Adresse: \_\_\_\_\_  
No postal: \_\_\_\_\_

Badminton - Chœur d'hommes - Fanfare - Football Club - Gymnastique - Tir Cycliste - Chœur mixte - Samaritains - Course - Fanfare - Vignerons - Vin Nouveau - Cercle - Volley-ball - Karaté - Tennis Club - Développement - Jeunesse - Parti Libéral - Paysannes - Club de Canoë - Nautique - Pompiers - Chanson - Paroisse Catholique - Gymnastique - Armée - Tir au pistolet - Chanson - Commission scolaire - Nautique - Centre de Culture - Clubs Culturels - Parti Radical - Philatélie - Photo Club - Club Sportif - Chant - Anciens Elèves - Club Sportif - Chant - Showband - Roller - Ski-Club - Club Sportif - Scout - Camp d'été - Hippique - Commerçants - Philanthropique - Chant - Rencontre - Groupe - Pétanque - Philatélie - Groupe - Pétanque - Ski - Philatélie - Ya - Club Sportif - Esc - Anciens Elèves - Fonctionnaires - Sténographie - Horticulture - Parti Socialiste - Musique Militaire - Showband - Association musicale - Chorale - Chant - Lutteurs - Haltérophile - Football

## fordfocus, la plus fiable de toutes.

1. PLATZ TÜV-REPORT 2002

la technologie en mouvement.

NEUCHÂTEL Tél. 032 721 21 11  
BOUDRY Garage Inter Tél. 032 842 40 80  
COUVET Garage Geiser Automobiles Tél. 032 863 18 15  
BEVAIX Tél. 032 847 07 17  
FLEURIER Garage Autoplus Tél. 032 861 22 82

## C'est décidé... Je m'abonne!

**Je choisis le mode de paiement:**

annuel Fr. 301.-  
 semestriel Fr. 160.-  
 trimestriel Fr. 85.-

1 mois gratuit offert à tout nouvel abonné.

Je désire recevoir la carte CLUB E réservée aux abonnés réguliers et profiter de réductions pour divers spectacles et manifestations.

Merci d'écrire en majuscules!

Nom et prénom: \_\_\_\_\_  
Rue et no: \_\_\_\_\_  
NPA/Localité: \_\_\_\_\_  
Numéro de téléphone: \_\_\_\_\_  
Date: \_\_\_\_\_ Signature: \_\_\_\_\_

Je réglerai ce montant au moyen du bulletin de versement qui me parviendra ultérieurement. (Pour la première période ce montant sera déterminé au prorata.)

Coupon à retourner à L'EXPRESS, service des abonnements, rue de la Pierre-à-Mazel 39, 2001 Neuchâtel. Formulaire également disponible sur internet à l'adresse www.lexpress.ch - rubrique abonnés.



## Mystérieuse fumée rue des Troncs

Entre lundi à 17 heures et hier à la même heure, le Service d'incendie et de secours (SIS) de Neuchâtel est intervenu à six reprises.

Les véhicules du feu sont sortis une fois, lundi à 18h40, pour un dégagement de fumée dans les caves d'un immeuble de la rue des Troncs, à Neuchâtel. Les sapeurs-pompiers ont contrôlé tous les locaux des sous-sol, mais sans pouvoir découvrir la source de la fumée.

Les ambulances ont été sollicitées à cinq reprises: lundi à 19h15 pour une chute sur rue, à Neuchâtel; hier à 1h05 pour une urgence médicale (avec participation du Service mobile d'urgence et de réanimation), à Neuchâtel; hier à 8h15, pour une hémorragie, à Neuchâtel; hier à 11h25 pour une urgence pédiatrique, à Neuchâtel; enfin, hier à 13h15 pour une urgence médicale (avec participation du Smur), à Neuchâtel. /comm-réd

## EN BREF

**AU PASSAGE ■ Marie-Thérèse amoureuse.** La truie n'est plus en elle, mais elle est amoureuse! Marie-Thérèse Porchet née Bertholet, alias le comédien Joseph Gorgoni, jouera au théâtre du Passage, à Neuchâtel, demain, vendredi et samedi à 20h30, ainsi que dimanche à 18 heures. /réd

# Précieux feuillets de musique

**Culture ■ Récemment acquis aux enchères, un manuscrit musical autographe de Rousseau vient enrichir le fonds de la Bibliothèque publique et universitaire**

Par **Caroline Plachta**

Douze chansons écrites à l'encre brune par la main de Jean-Jacques Rousseau viennent d'arriver à Neuchâtel, sobres et élégantes. Intitulé «12 anciennes chansons sur de nouveaux airs», ce superbe manuscrit musical de 24 pages, autographe et signé, a été acquis en décembre dernier par l'association Jean-Jacques Rousseau, avec l'aide de la Bibliothèque publique et universitaire (BPU). «C'est une acquisition importante pour le fonds Rousseau de la BPU», explique Ariane Brunko-Méautis, présidente de l'association Rousseau. D'autant plus qu'il est très difficile d'acquérir des manuscrits, car d'une part les catalogues arrivent en Suisse avec un certain retard par rapport à la France et d'autre part les prix sont parfois exorbitants.»

Créée en 1956 par Claire Rosselet, l'association Jean-Jacques Rousseau contribue par ses achats à compléter et augmenter le fonds originel de la BPU. «Grâce au dynamisme de l'association, nous avons pu enrichir la collection de plus de 150 documents», se réjouit Michel Schlup, directeur de la BPU. Nous avons besoin d'une aide financière extérieure, sans laquelle ce genre d'acquisition ne serait pas possible.»

Le précieux manuscrit a été adjugé à l'association neuchâteloise pour 64.000 francs suisses lors d'enchères à Paris, auxquelles a participé par téléphone Maryse Schmidt-Surdez, conservatrice des manuscrits de la BPU: «Je l'ai eu sur un vrai coup de chance. Un acheteur faisait monter les prix et il a atteint la limite que l'on avait fixée. Presque par boutade, j'ai lancé mille francs de plus, et par le plus grand miracle, ça a marché!»

«Ce magnifique autographe arrive à point nommé pour enrichir le fonds, universellement renommé, auquel il manquait précisément une pièce musicale de haut niveau», précise Jean-Jacques Eigeldinger, professeur honoraire de musicologie à l'Université de Genève à qui le travail de recherche sur le manuscrit a été confié. La lacune est aujourd'hui comblée, et par un manuscrit dont Rousseau est à la fois l'auteur et le copiste.»

Se trouver face à ces partitions musicales écrites par Rousseau lui-même, à la fin de sa vie, est, pour tout «rousseauiste», un grand moment d'émotion et

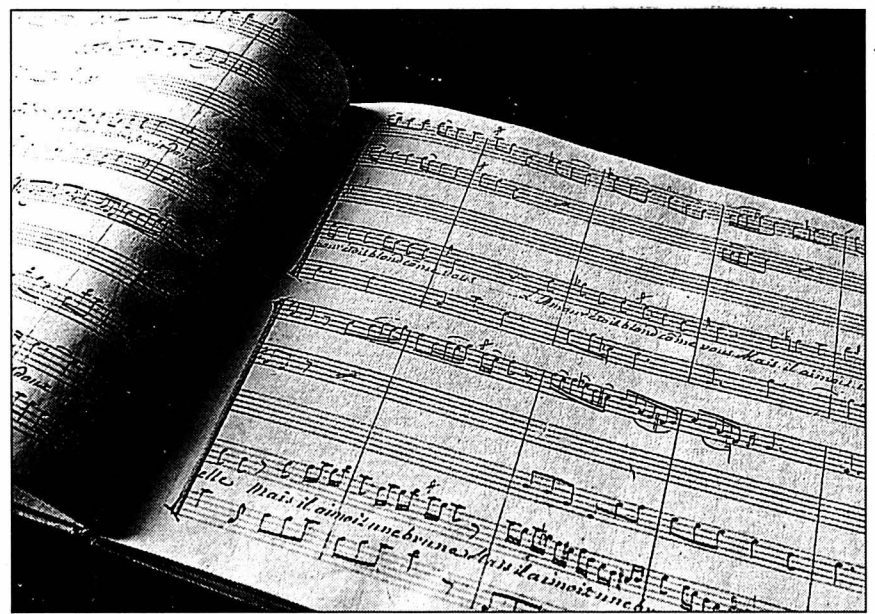

Le manuscrit témoigne du soin particulier que Jean-Jacques Rousseau a mis à la copie de ses partitions musicales. PHOTO GALLEY

même d'attendrissement. «On est ému de voir la délicatesse et le soin avec lequel Rousseau a copié ses chansons», confie Ariane Brunko-Méautis. On y voit presque sa main tracer les lignes des portées pour y glisser les notes qui chantaient dans sa tête... /CPA



De gauche à droite, Michel Schlup, Ariane Brunko-Méautis et Jean-Jacques Eigeldinger. PHOTO GALLEY

## Les mystères du manuscrit

On oublie souvent que Jean-Jacques Rousseau était aussi compositeur. C'est à lui qu'on doit notamment le célèbre «Devin du village». «Les douze airs du manuscrit récemment acquis sont des romances, c'est-à-dire des pièces vocales sur des poèmes strophiques, certains dus à des auteurs du 16<sup>e</sup> siècle, commente Jean-Jacques Eigeldinger. Il serait intéressant d'interpréter

ces pièces musicales, que Rousseau accompagne de deux violons altos, d'un violoncelle et d'un clavecin. Ces chansons demandent du naturel et de la simplicité, presque une sorte d'ingénuité vocale.»

### La clé de l'histoire

L'histoire du manuscrit des «Anciennes chansons sur de nouveaux airs» recèle encore de nombreux mystères que Jean-Jacques

Eigeldinger se propose d'élucider: «Un travail scientifique sur le manuscrit permettra d'en identifier le destinataire, voire le commanditaire. Quant à sa situation dans le temps, l'album porte une mention autographe qui devrait déboucher sur une datation, assurément postérieure à 1771-1772. De la sorte, le manuscrit appartiendrait à une période où les copies de Rousseau étaient extrêmement recherchées.» /cpa

# L'Algérie selon Favrod

**CCN ■ A l'enseigne du Café de l'Europe, mise en perspective de l'histoire récente de notre voisine d'Afrique du Nord**

Charles-Henri Favrod parlant de l'Algérie, une occasion qui aurait pu être saisie par un public plus nombreux encore, samedi dernier au théâtre du Pommier, à Neuchâtel. Cette extraordinaire mise en évidence de la succession des événements, depuis 1952, par un Suisse personnellement impliqué, faisait partie des rencontres organisées par L'Europe transjurassienne.

Charles-Henri Favrod commençait sa carrière de journaliste lorsqu'il a pris contact

avec l'Algérie en 1952. A l'évidence, il a été conquis à jamais par ce pays et par sa population, qu'il estime courageuse, naturellement éprise de liberté et de vraie démocratie.

Son analyse de la tragédie actuelle est claire. Pour lui, il ne fait aucun doute que l'Algérie a été investie par les talibans dès 1992. Le FIS n'est pas un parti intérieur, il s'est établi dans le pays avec l'appui d'Al-Qaïda, alors pro-américaine pour garantir les intérêts pétroliers. Il affirme que la guerre des talibans a

débuté en Méditerranée et qu'elle a été voulue par les Américains.

### Rencontres hors normes

Il donne pour preuve que les installations pétrolières n'ont jamais été touchées. Il cite l'humour noir des Algériens d'aujourd'hui: «Vous avez observé trois minutes de silence pour les morts des tours, pour nous il dure depuis dix ans.»

En une heure d'une impressionnante densité, l'ancien délégué «officieux» des bons offices helvétiques pour

les négociations franco-algériennes a donné de nombreux détails vécus de ses rencontres hors normes au parfum de précipitation, d'improvisation et d'aventure. Il a aussi brièvement évoqué le cauchemar des années de guerre, de massacres et de tortures, actuellement partiellement remis en lumière.

Le prochain Café de l'Europe, avec une causerie, un repas et un spectacle, se tiendra début mai à l'ABC, à La Chaux-de-Fonds. Il sera consacré aux pays baltes. /lca

## Tragédie à fleur de peau

Loin d'être une fiction ou un jeu de l'esprit, le théâtre laisse percevoir la réalité par une autre voie que celle de l'information pure et dure. En cela, «Bordel militaire de campagne», spectacle donné à la suite de l'exposé de Charles-Henri Favrod, ne pouvait mieux tomber.

Il met en présence deux destins parallèles, si proches qu'ils finiront bien par se re-

joindre. Une pitoyable prostituée en exil dans un bordel militaire à l'orée du désert, un jeune Beur, employé de voirie perdu dans la métropole. Deux victimes sans importance métamorphosées pourtant par les clameurs de la souffrance, de la dérision, de la révolte, et portées par le langage de la tragédie.

L'admirable engagement des comédiens Patricia Bopp

et Juan Bilbeny donne à chaque instant son poids d'humanité anéantie. Dans le décor même, les univers se côtoient et se complètent: tentures minables et amas d'ordures. Que leur reste-t-il pour se sentir vivre: la fraîcheur d'une aurore, l'éclat d'une étoile, et peut-être la tendresse qui peut surgir lorsqu'on ne l'attend plus vraiment.

La mise en scène de Chan-

tal Siegenthaler pour le théâtre des Nouvelles Transhumances est composée à partir de deux monologues d'Eugène Durif qui ne coïncident pas dans le temps. Celui de la prostituée évoque la sueur et le sang, la familiarité, presque la banalité de la mort. Le jeune homme par contre, n'était pas né au moment de la guerre d'indépendance; il ne peut qu'en assumer l'absurdité. /lca

# Un don pour les enfants diabétiques



Comme chaque année, la Table ronde No 6 de Neuchâtel a organisé, au mois de décembre, une vente de sapins de Noël au centre-ville, cela avec l'appui de diverses communes neuchâteloises. Et comme chaque année, le club-service a versé le bénéfice de l'opération à une œuvre d'entraide à l'enfance défavorisée. C'est ainsi que Roger Huguenin, président de l'Association neuchâteloise du diabète (à droite), a reçu vendredi un chèque de 6000 francs des mains de Jacques L'Eplattenier, vice-président de la Table ronde No 6. PHOTO GALLEY

# Les promotions de la semaine

du mardi 12.3 au samedi 16.3.2002

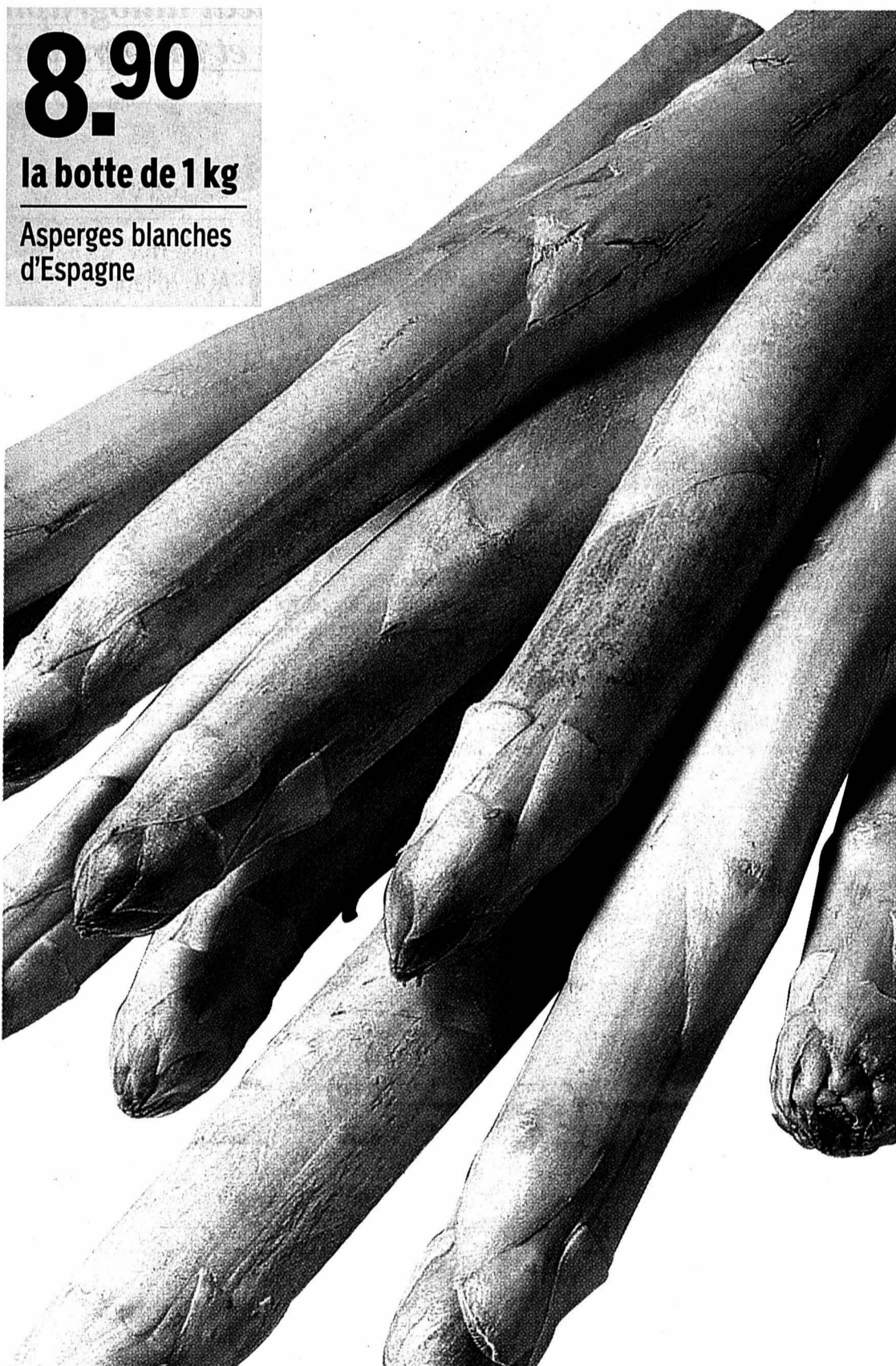

**8.90**

la botte de 1 kg

Asperges blanches d'Espagne

**2.70**

le kg

Choux-fleurs d'Italie

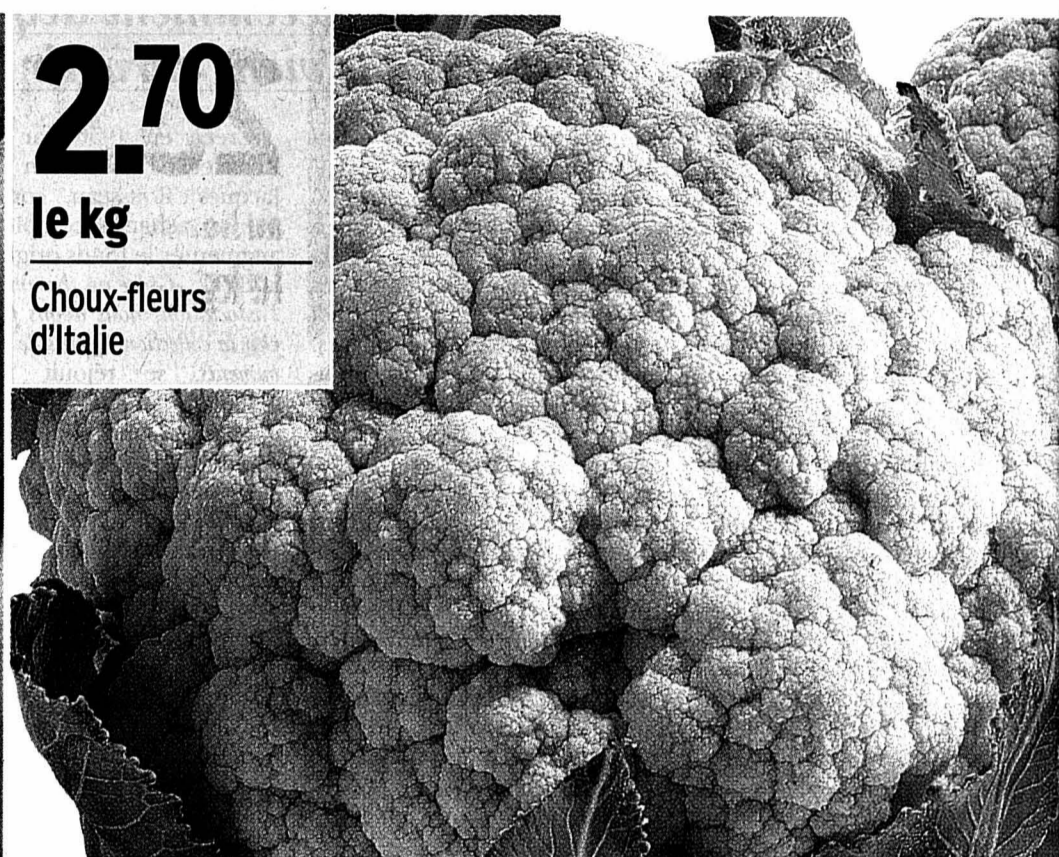

**9.90**

au lieu de 18.50  
1,3 kg env., le kg

Cuisses de poulet assaisonnées Coop Naturaplan décongelées



## Restaurant Coop

Pour les petits creux:  
1 tranche de cake et  
1 café Coop, 1 thé, 1 infusion,  
1 ovo ou 1 chocolat ~~4.30~~ **3.30**

## Produits de boulangerie

**2 x 60 g**  
Boules de Berlin ~~1.80~~ **1.30**

**4 x 60 g**  
Boules de Berlin ~~3.60~~ **2.60**

Pain mi-blanc  
Coop Naturaplan  
400 g ~~1.70~~ **1.20**

Pain mi-blanc  
500 g ~~1.35~~ **-.95**

**2 x 80 g**

\* Rispinos chocolat  
ou caramel  
Uncle Ben's ~~5.20~~ **3.90**

Colomba  
300 g ~~4.60~~ **3.40**

## Pâtes ménagères

**-70 de moins**

Sur toutes les pâtes à gâteau et  
pâtes feuilletées abaissées  
en lot de 2  
p.ex. pâte feuilletée abaissée,  
ronde, 2 x 270 g ~~4.-~~ **3.30**

## Le meilleur du lait!

**2 x 125 g**  
Caprice des Dieux ~~7.30~~ **5.60**

**12 x 1 litre**  
Lait Drink UHT ~~19.80~~ **12.90**

Emmental doux  
en portion préemballée  
d'env. 300 g, les 100 g ~~1.90~~ **1.20**

## Oeufs

\* Oeufs MultiGrain de Suisse,  
élevage au sol  
les 6 oeufs ~~3.60~~ **2.80**

## Boucherie/Charcuterie

Jambon avant Coop  
2 x 200 g env., le kg ~~25.50~~ **17.90**

Saucisses de Vienne Bell  
les 2 paires, soit 200 g ~~3.20~~ **2.60**

Jambon cru des Grisons  
en tranches, les 100 g ~~6.50~~ **5.50**

Jambon cru des Grisons  
en tranches Coop Naturaplan  
les 100 g ~~7.50~~ **5.95**

## Poisson

Filet de saumon sans la peau,  
poisson d'élevage, origine  
Norvège, les 100 g ~~3.-~~ **1.95**

## Convenience

**2 x 320 g**  
Pizza Prosciutto ~~9.90~~ **6.90**

Tofu bio  
Coop Naturaplan  
200 g env., les 100 g ~~1.65~~ **1.35**

## Produits surgelés

Frites au four Coop  
1,5 kg ~~8.60~~ **6.90**

Frites au four Coop  
1 kg ~~5.90~~ **4.70**

Frites au four Coop  
600 g ~~4.10~~ **3.10**

Fondue Chinoise au bœuf  
Bell, 400 g ~~23.20~~ **18.50**

## Faites-en provision!

**2 x 425 g**  
Choix de légumes aux  
chanterelles midi ~~6.40~~ **4.80**

Sauce de rôtii liée Knorr  
le tube de 150 g ~~3.80~~ **3.-**

**20% de rabais**  
Sur toutes les sauces  
lyophilisées Knorr en sachet,  
à partir de 2 sachets, l'une  
p.ex. Sauce Idéale, 33 g ~~1.65~~ **1.30**

**2 x 108 g**  
Flan au caramel Dawa ~~7.40~~ **5.90**

**2 x 108 g**

Crème Vanille  
Dawa ~~5.90~~ **4.90**

**2 x 500 g**  
Lavazza Qualita Oro  
en grains ~~19.-~~ **16.90**

Thé Yellow Label  
de Lipton  
les 100 sachets ~~6.70~~ **5.90**

**-40 de moins**

Toutes les confitures Coop en pot  
ou en sachet-recharge de 450 g,  
y compris Coop Naturaplan,  
à partir de 2 pots/sachets, l'une  
p.ex. confiture d'abricots,  
450 g ~~2.40~~ **2.40**

## Snacks sucrés et salés

**8 x 100 g**  
Plaques de chocolat  
Cailler panachées ~~14.40~~ **9.90**

**30 x 24 g**  
Minor Maestrani,  
emballage familial ~~16.30~~ **9.90**

Madeleines Mildred  
nature  
les 24, 700 g ~~6.10~~ **4.90**

**2 x 80 g**  
Rispinos d'Uncle Ben's  
Paprika, Cheese & Onion  
ou Pizza\* ~~5.20~~ **3.90**





**23.50**

au lieu de 28.-  
le kg

Escalopes de porc  
(jambon) Coop  
Naturaplan, Suisse



**6.30**

au lieu de 7.90

Pinot Noir du Valais  
AOC «Fleur  
du Rhône», 75 cl

«Galerie du Vin»: www.coop.ch

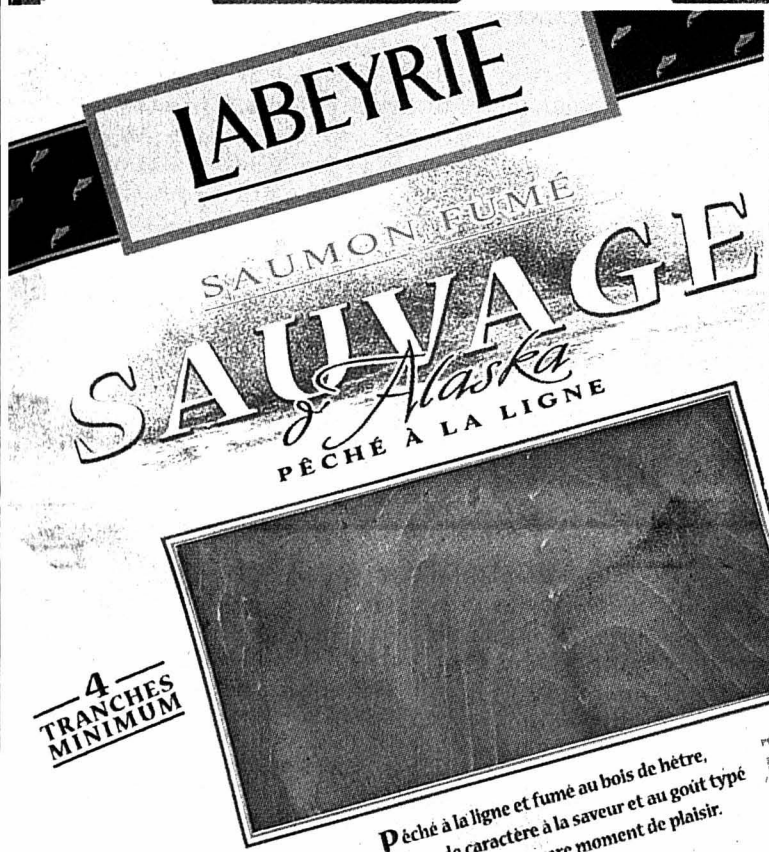

**12.90**

au lieu de 17.80  
150 g

Saumon sauvage  
fumé Labeyrie,  
Alaska

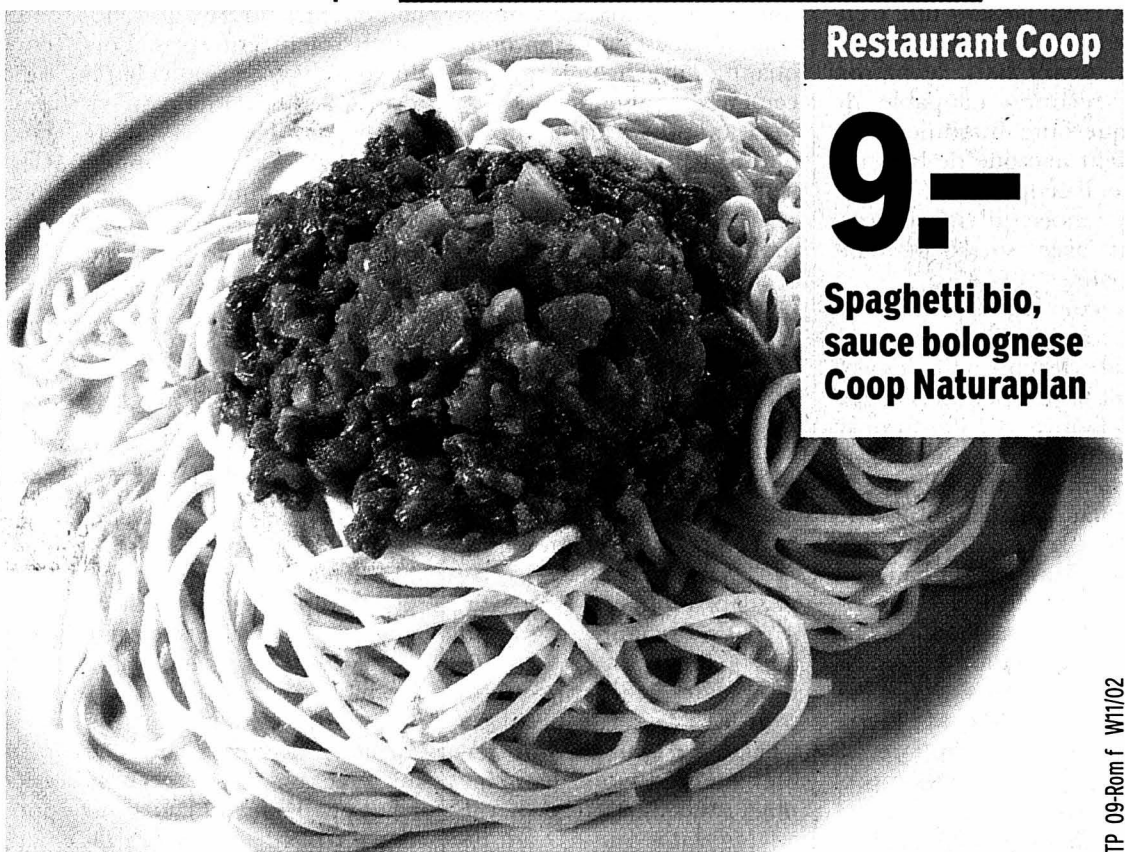

Restaurant Coop

**9.-**

Spaghetti bio,  
sauce bolognese  
Coop Naturaplan

TP 09-Rom f W11/02

**Le vin de la semaine**

Fendant du Valais AOC  
«Clavelin»  
100 cl (+ consigne) **6.90** **5.60**

**Boissons**

**6 x 100 cl**  
Ice Tea Coop  
classic ou light **4.80** **3.60**

**6 x 150 cl**  
Contrex **8.10** **6.60**

**2.- de moins**

Sur toutes les bières normales  
suisse de marque (sauf Tell)  
en pack de 10 x 33 cl  
p.ex. Cardinal Lager **9.90** **7.90**

**Pour nos amis les chats**

Tous les Brekkies  
en paquet de 1 kg **4.50** **3.60**

**Tout beau, tout propre!**

Dato Supra  
500 g **7.95** **5.95**

Filetti Sensitive  
1,5 kg **12.90** **9.90**

**4 x 50 g**  
Canard-WC  
Blue Bloc **8.40** **6.70**

**2 x 50 g**  
Canard-WC  
Deo Bloc Azur **4.80** **3.80**

**4 x 50 g**  
Canard-WC Deo  
Bloc Azur ou  
\* Lemon, recharge **5.60** **4.50**

**2 x 55 ml**  
\* Canard-WC Deo  
liquid  
Peach ou Pine **7.90** **6.30**

**2 x 55 ml**  
\* Canard-WC Deo  
liquid Peach  
ou Pine, recharge **7.40** **5.90**

**2 x 100 ml**  
Canard-WC Fruity green  
avec récipient **7.20** **5.70**

**2 x 100 ml**  
Canard-WC Fruity green,  
recharge **6.40** **5.-**

**2 x 750 ml**  
Durgol Express **7.80** **5.80**

Classe de toxicité 5. Observer la mise en garde sur l'emballage  
**2 x 500 g**  
\* Durgol Surface **9.80** **7.80**  
Classe de toxicité 5. Observer la mise en garde sur l'emballage

**Produits cosmétiques**

**2 x 250 ml**  
Shampooing Elsève  
Nutri-Céramide, Citrus  
ou multivitaminé **9.90** **7.40**

**20% de rabais**  
Sur tous les produits Studio Line  
p.ex. mousse structurante,  
fixation forte, 150 ml **7.95** **6.35**

**Hygiène**

**3 pour 2**  
Mouchoirs en papier  
Tempo en étui  
3 x 15 x 10 mouchoirs **11.85** **7.90**

**3 pour 2**  
Mouchoirs en papier  
Tempo en boîte  
3 x 100 mouchoirs **11.85** **7.90**

**Poêles/Sauteuses**

**20% de rabais**  
Sur toutes les poêles à frire et  
les sauteuses des séries Teflon,  
Platin, Titan, Chrom  
p.ex. Poêle Teflon, 24 cm **20.-** **16.-**

**Pellicules photo**

Film Kodak 200  
les 3 films 135/36 poses **19.90**

**Fleurs**

10 tulipes,  
avec garantie fraîcheur  
le bouquet **7.50** **6.-**

Roses «Longlife» en pot  
de 10,5 cm Ø, plusieurs  
coloris, le pot **7.90** **5.90**

**20% de rabais**  
Sur tous les bouquets  
de roses préemballés  
p.ex. 10 mini-roses avec garantie  
fraîcheur, le bouquet **7.50** **6.-**

**Textiles**

Collants femme en  
crêpe, 20 den  
la boîte de 10 paires **10.-**

Mi-bas femme en  
crêpe, 20 den  
la boîte de 14 paires **10.-**

T-Shirt femme ou homme  
100% cotton  
S-XL / M-XL **18.-**

\* En vente dans les grands supermarchés Coop

VAL-DE-RUZ

## Gestion fautive condamnée

La déconfiture de l'entreprise Lorimier Toitures SA, à Fontaines, n'a pas grand-chose à voir avec celle de Swissair. Cependant, Me Freddy Rumo, défenseur du patron renvoyé à nouveau hier devant le Tribunal correctionnel du Val-de-Ruz, a osé cette comparaison audacieuse pour simplement affirmer que son client n'était pas, et de loin, un malfrat de la finance. «C'est la gestion fautive d'un homme qui est toujours connu pour être un bossueur. Il a malheureusement bénéficié d'un encadrement insuffisant pour mener ses affaires financières et administratives», a plaidé l'avocat.

L'entreprise Lorimier Toitures SA est née en 1992 après avoir été fondée et gérée par son patron à titre individuel. En 1997, d'importantes lacunes de gestion ont pu être constatées, et l'entrepreneur a spontanément déposé son bilan en mars 1998, laissant une trentaine d'employés sans travail. Le 15 mars 2001, le patron était reconnu coupable de banqueroute frauduleuse et de délit manqué de banqueroute. Il écopait pour cela de cinq mois d'emprisonnement avec sursis pendant trois ans.

La cour de cassation pénale, saisie de l'affaire en décembre dernier, a finalement réduit la prévention à la gestion fautive de l'entreprise incriminée. C'est donc uniquement sur ce point que le Tribunal correctionnel du Val-de-Ruz a dû trancher. Freddy Rumo a souhaité en ouverture des débats reprendre le problème de l'attitude de la Banque cantonale (BCN) dans toute l'histoire de la société. Me Pierre Heinis, mandataire de la créancière, lui a alors reproché de «noyer le poisson», rappelant à son confrère qu'il ne s'agissait ici que de faire le procès du prévenu, et non de l'instance plaignante.

### Arguments rejetés

Le Tribunal a rejeté les arguments de Me Rumo et les plaidoiries ont ainsi pu commencer. Le ministère public a requis une peine de huit mois d'emprisonnement pour gestion fautive, sans s'opposer à l'octroi du sursis. «Il est difficile de décider de saborder son navire tout seul, a lancé le substitut du procureur général. Si le prévenu avait fait ce qu'il fallait en tant qu'entrepreneur, les obligations légales à l'égard des créanciers auraient pu être respectées.»

Les plaidoiries de Pierre Heinis et de Freddy Rumo n'ont pas permis aux débats de sortir de la confrontation des responsabilités de la banque et du prévenu. Quoi qu'il en soit, le tribunal a établi que le prévenu aurait dû déposer son bilan dès la démonstration des incohérences de sa gestion, soit en 1997. Même si ce dernier a répété avoir jeté l'éponge sans pression en mars 1998. Le juge Daniel Jeanneret a donc confirmé la peine requise par le ministère public, soit huit mois d'emprisonnement avec sursis pendant trois ans, sans toutefois l'assortir au versement d'une indemnité de dépens. /PHC

# Du neuf à l'intérieur

## Fleurier ■ Crédit pour la réfection du collège préprofessionnel devant le Conseil général. Toilettes, escaliers, corridors et classes à rafraîchir

Par  
Mariano De Cristofano

Le Conseil général de Fleurier se réunira mardi prochain. Au menu de la séance figure notamment une demande de crédit de 290.000 francs pour la réfection de l'intérieur du collège préprofessionnel. Il s'agit de rénover les toilettes, de repeindre la cage d'escalier, les corridors et les classes, ainsi que refaire les sols de ces mêmes classes.

Ces travaux interviennent après ceux réalisés en 1999 sur l'enveloppe du bâtiment. Toit, fenêtres et façades avaient été refaits. «L'état des toilettes du collège préprofessionnel est des plus déplorable et peut même être qualifié d'insalubre. En effet, il est fréquent que de fortes effluves d'urine envahissent le bâtiment.» Le rapport du Conseil communal est sans équivoque quant à l'urgence du remplacement des sanitaires...

Le rapport précise encore que le bâtiment est loué au Collège du Val-de-Travers (CVT) pour 120.000 francs par an. Vu ce montant, la direction du CVT a émis le sou-



Après l'enveloppe extérieure en 1999, il s'agit de rénover l'intérieur, propose le Conseil communal. PHOTO DE CRISTOFANO

hait que des travaux de rénovation soient entrepris. Lors du vote du crédit pour la réfection de l'enveloppe du bâtiment, en février 1999, le rapport du Conseil communal rappelait que «le dernier crédit d'investissement se rapportant à l'aménagement intérieur de ce bâtiment date de 1969».

Le rapport soulignait encore que, vu le mauvais état de l'intérieur du bâtiment, des travaux étaient à envisager dans les années à venir. Ces travaux, d'ailleurs souhaités par une partie du législatif en 1999, les voilà. Il est prévu de remplacer en priorité les WC, durant les

prochaines vacances scolaires.

Si les délais le permettent, on procédera également au rafraîchissement des corridors et de la cage d'escalier. «Quant aux travaux dans les salles de classe, ils seront réalisés ultérieurement en une ou plusieurs étapes, avec le

concours du concierge», précise le Conseil communal.

Les travaux sont dévisés à 290.000 francs. Soit à peu près le solde du crédit voté en février 1999 pour l'extérieur. En effet, le Conseil général avait débloqué une somme de 1,3 million de francs, alors que la réfection de l'enveloppe est revenue à quelque 1,03 million. Le Conseil communal n'a pas voulu faire les travaux intérieurs sans repasser devant le législatif avec une demande de crédit.

L'exécutif précise encore dans son rapport que les classes qui ne seraient pas utilisées ne seront pas renouvelées. A noter que le CVT prévoit d'occuper des classes du collège P durant les dix prochaines années. En outre, la commune pourrait aussi avoir besoin de locaux. «L'entrée en vigueur de la loi sur les structures d'accueil de la petite enfance et l'officialisation de l'école enfantine pour les deux années qui précèdent le début de la scolarité obligatoire nous contraindront à ouvrir de nouvelles classes. Le collège préprofessionnel est susceptible de répondre à nos besoins», relève le Conseil communal. /MDC

LA CÔTE-AUX-FÉES

## Trottoir à terminer

Le Conseil général de La Côte-aux-Fées se prononcera, ce soir, sur une demande de crédit de 500.000 francs tout ronds pour la construction d'un trottoir à la sortie ouest du village. En août de l'an dernier, un crédit pour le même objet avait déjà été présenté au législatif, qui l'avait refusé. Le montant demandé était alors de 710.000 francs.

Pour réduire le coût des travaux, le Conseil communal a demandé au Service des ponts et chaussées, qui effectuera les travaux, de revoir le devis en y apportant quelques modifications. Le nouveau projet prévoit que le trottoir débutera à la place de la laiterie, et non plus aux Bolles-du-Temple, et se prolongera jusqu'aux Bolles-du-Vent, du côté nord de la route cantonale. Ce trottoir, large d'un mètre et cinquante centimètres, ne sera plus surélevé mais à niveau de la chaussée, dont il sera séparé par de la peinture ou des pavés.

A noter que le canton en profitera pour faire un nouveau revêtement sur la route si le crédit est accepté. Le crédit sollicité par l'exécutif se monte donc à 500.000 francs. Des subventions cantonales pour quelque 90.000 francs viendront adoucir la douloureuse.

La construction du trottoir entre la place de la laiterie et les Bolles-du-Vent constituera la troisième étape en vue de doter le village de cheminements piétonniers à ses deux extrémités. En effet, les premières étapes concernaient l'entrée est du village (Les Tattets, Les Leuba). /mdc

## Accordéon émotion

### Cernier ■ L'Épervier propose un nouveau spectacle maison

Né après le tomber de rideau du spectacle 2001, le thème de la prochaine création des accordéonistes L'Épervier de Cernier sera finalement voué aux émotions. Les 22 et 23 mars prochains à l'aula du centre scolaire secondaire de la Fontenelle, la formation dirigée par Serge Broillet sera à nouveau engagée pour présenter le vaste choix de pièces musicales rassemblées pour s'intégrer dans un scénario préalablement défini. Les vacances sont propices à la création de textes, et une société a pris ainsi sa plus belle plume estivale pour offrir, avec l'aide d'une amie, la forme de ce nouveau spectacle.

Dès la rentrée scolaire d'août 2001, la société a discuté, amendé, peaufiné le scénario de sa prochaine soirée. Les répétitions ont pu alors

commencer, avec, tout d'abord la musique bien sûr, puis les danses et les textes. Chaque membre aura un rôle à jouer dans ce spectacle, même les juniors qui travaillent encore leurs répliques après leur répétition musicale hebdomadaire.

La trame de ce spectacle? Dans un fracas étourdissant, la lune s'écrase sur notre planète Terre. Elle n'est pas arrivée seule, puisqu'un petit robot fait son apparition. Le voici catapulté dans un monde dont il ne sait rien, mais auquel il consacre toute son énergie pour en saisir le sens. Il va, peu à peu, au travers de l'expression musicale, comprendre et partager les émotions des humains. Emouvant... /comm-phc

Vendredi 22 et samedi 23 mars à l'aula de La Fontenelle dès 20 heures.

## Un répertoire varié

Venant de tout le Val-de-Ruz et même d'au-delà, les accordéonistes du club L'Épervier de Cernier prennent plaisir à travailler leur musique tous les mardis au village. Sous la direction experte et dynamique de Serge Broillet, un accordéoniste renommé, les actifs s'essaient à un répertoire varié, allant de la musique de film à la chanson française, en passant par le jazz et Chopin, sans oublier le folklore et les créations modernes pour l'accordéon.

La société propose aussi des leçons individuelles,

conduites par le directeur lui-même. Les six juniors et la quinzaine de membres «club» préparent et présentent chaque mois de mars un spectacle dans lequel se marient musique, théâtre, danse et poésie. Une formule qui plaît au public! Parallèlement, la société participe en musique à de multiples manifestations publiques, fêtes et répétitions. Sans oublier les concours collectifs ou individuels. /comm

Contact: Francine Soguel, présidente, Cernier, tél. (032) 853 35 67

COUVET

## Mieux comprendre le christianisme

La Société d'émulation du Val-de-Travers et la paroisse protestante de Couvet proposent une série de conférences consacrées aux différentes religions du monde. Une série placée sous le thème «Si près, si différent» qui se terminera ce vendredi avec le christianisme. Après l'islam, le bouddhisme, le judaïsme et l'hindouïsme. La manifestation aura lieu à la salle des conférences de l'Hôtel de ville de Couvet, à 20 heures. Entrée libre.

Pour parler du christianisme, les organisateurs ont invité Pierre Luigi Dubied, professeur de théologie pratique à l'Université de Neuchâtel. Après une présentation du christianisme, de manière concise, pendant 40 à 50 minutes, le débat s'ouvrira. En deux temps. Les participants pourront poser leurs questions directement à l'issue de la conférence dans la salle même, d'une part, et poursuivre le dialogue de manière plus informelle, au restaurant de l'hôtel de l'Aigle, d'autre part.

### Des connaisseurs

Cette série de conférences qui s'achève se veut comme une ouverture à l'autre, une aide à une meilleure compréhension réciproque, toutes les religions étant aujourd'hui plus proches, géographiquement notamment, les uns des autres. A chaque fois, les organisateurs ont invité des conférenciers ayant de fortes personnalités, pratiquant la religion en question ou la connaissant bien. /mdc

## RÉGION PRATIQUE

### URGENCES

- Police 117.
- Urgences-santé-ambulance 144.
- Feu 118.
- Intoxication 01 251 51 51.

### VAL-DE-RUZ

Médecin de garde: dr R. Peter-Contesse, Cernier, 032 853 22 77, jusqu'au 15.3.

■ Pharmacie de service: Piergiovanni, Fontainemelon, 032 853 22 56, jusqu'au 15.3. Hors des heures d'ouverture, le poste de police (032 888 90 00) renseignera. Dentiste de garde: 032 722 22 22. Hôpital de Landeveys: 032 854 45 45.

■ Consultations des nourrissons: Cernier, rue Henri-Calamé 8, 2e et 4e jeudi du mois de 14h à 16h et le 1er jeudi du mois de 10h30 à 11h30. Les Geneveys-sur-Coffrane, Maison de Commune, 1er et 3e mardi du mois de 14h à 15h30.

### VAL-DE-TRAVERS

■ Médecin de garde: 032 888 90 00.

■ Pharmacie de service: 032 888 90 00. Hôpital et maternité, Couvet: 032 864 64 64. Permanence médicale: votre médecin habituel. Dentiste de garde: 032 722 22 22 à Neuchâtel ou 032 913 10 17 à La Chaux-de-Fonds. Sage-femme: 032 863 17 27. Foyer d'accueil L'Etoile: 032 863 21 91.

### BIBLIOTHÈQUES

#### VAL-DE-RUZ

Fontainemelon: bibliothèque communale de Fontainemelon: lu 19-21h, je 13h30-15h30. Bibliothèque des jeunes: lu/je 15-17h30. Ludothèque de La Colombine: lu/je 15-17h30, sa 10-12h. Les Geneveys-sur-Coffrane: bibliothèque communale, je 19-20h. Bibliothèque des jeunes, je 15h30-17h.

#### VAL-DE-TRAVERS

Couvet: bibliothèque communale: lu 17-19h, me 15-17h, ve 14-16h. Ludothèque: lu/je 17-18h30. Fleurier: bibliothèque communale: lu/ma 17-20h, je 15-18h.

# L'autorité exécutive soulève le lièvre

## Peseux ■ Entre crédit et choix d'un mode d'élection

Les conseillers généraux de Peseux se retrouvent demain à 19h30 à la Maison de commune. Outre la nomination de deux membres à la commission sports, culture et loisirs, en remplacement de Jacqueline Zosso et Michael Dill, démissionnaires, les élus vont devoir plancher sur la vente d'une pièce imbriquée de l'immeuble Grange 10, concernant l'article cadastral de l'immeuble Château 1.

Un crédit de 276.000 francs relatif à l'amélioration de l'évacuation des eaux dans le secteur des Tires va, à son tour, retenir toute l'attention des élus. La construction des nouveaux immeubles aux Tires nord nécessite en effet, dans les meilleurs délais, une adaptation de l'évacuation des eaux usées et claires. Pour l'exécutif, «il n'est pas envisageable de laisser en l'état actuel l'évacuation des eaux. Le collecteur unique, d'un diamètre de 30 centimètres, qui, de plus, est situé à travers les propriétés privées, ne sera plus en mesure de répondre au volume d'eau à évacuer et va occasionner, à court terme, des problèmes de refoulement».

La réalisation du projet soumis aux élus permettrait une épuration optimale des eaux du secteur. L'exécution des travaux semble, en tous

cas, répondre en tous points aux directives fédérales et cantonales.

### Statu quo

Selon la nouvelle Constitution cantonale, qui devrait entrer en vigueur en 2004, les communes ont le choix du mode d'élection de leur autorité exécutive.

Le Conseil communal de Peseux a donc décidé de «soulever le lièvre» et d'anticiper le dépôt d'une motion législative. «Il faut savoir que le canton de Neuchâtel est le dernier canton où l'exécutif est élu au deuxième degré par le Conseil général. Selon l'article 95a, une votation populaire doit être organisée uniquement si les élus décident de changer la procédure.»

Les membres de l'exécutif souhaitent en rester au statu quo. «Les élus, qui connaissent mieux les candidats, assurent une représentation à l'exécutif, selon le nombre de sièges attribués au législatif, ce qui ne serait pas forcément le cas lors d'élections populaires!»

Si, demain soir, les membres du Conseil général venaient malgré tout à souhaiter remettre l'élection du Conseil communal au peuple, ils auraient alors à se prononcer sur le système à adopter et à soumettre en votation deux arrêtés qui leur ont été soumis. /chm

## EN BREF

**COLOMBIER ■ Allergies alimentaires.** La doctoresse Nathalie Calame Genaine et Annelise Aghet, praticienne en biorésonance, parleront des allergies alimentaires, ce soir à 20h15 au Centre prévention et santé (rue Haute 21). /comm-flv

**CORTAILLOD ■ Conférence publique.** L'école primaire de Cortaillod organise une conférence du docteur Nahum Frenck, demain à 20 heures, à la salle Cort'Agora. Pédiatre et thérapeute de famille à Lausanne, le médecin va parler du

thème: «Le poids de l'école dans la famille ou comment collaborer». Entrée libre. /clg  
**LE LANDERON ■ La Chanson landeronnaise invite François Silvant.** Le concert de la Chanson landeronnaise aura lieu le 13 avril prochain. En deuxième partie, elle accueillera le comédien suisse François Silvant. La location (les places sont numérotées) vient de débuter. Elle se poursuit les jeudis et vendredis de 17h à 19h et les samedis de 10h à 12 heures, tél. 751 13 78. /comm-chm

## LA RÉGION PRATIQUE

### URGENCES

- Police 117.
- Urgences-santé et ambulance 144.
- Feu 118.
- Intoxication 01 251 51 51.
- DISTRICT DE BOUDRY
- Pharmacie de garde: pour les urgences et l'ouverture de la pharmacie de garde, le n° gratuit 0800 832 800 renseigne. Médecin de garde Basse-Areuse: 079/387 21 00. Médecin de garde Côte neuchâteloise: 144. Médecin de garde région Bevaix-Bérouche: 032 835 14 35. Dentiste de garde: 032 722 22 22. Hôpital de la Bérouche: 032 836 42 42. Vétérinaire de garde: le tél. de votre vétérinaire renseigne.
- ENTRE-DEUX-LACS
- Pharmacie de garde: de la Tour, la Neuveville, 032 751 24 24, jusqu'au 17.3.
- Permanence médicale: votre médecin habituel.

### BIBLIOTHÈQUES & LUDOTHÈQUES

- Auvornier Bibliothèque pour enfants: lu/ve 15h30-17h, me 14-15h30. Bibliothèque publique: ma 9-11h, je 14-16h.

- Bevaix Bibliothèque communale: ma 14-19h, je 9-11/14-18h. Bôle Bibliothèque des jeunes (collège): lu/je 15h-17h15. Boudry Bibliothèque communale: me 14-18h, je 15-19h. Ludothèque de la Basse-Areuse: ma 14-16h30, me 15h30-18h, je 16-18h30. Colombier Bibliothèque communale: me 14-18h, je 17-20h. Corcelles Bibliothèque communale: lu 18-20h, me 16-18h, je 15-18h. Cortaillod Bibliothèque communale: ma 15h30-18h30, me 14-17h, je 15h30-17h30. Gorgier Bibliothèque intercommunale de la Bérouche: me-ve 15-19h. Le Landeron Bibliothèque communale et scolaire des Deux Thiellles: lu 13h30-17h, ma 9h30-11h30/13h30-16h, me 15-17h, je 15-19h, ve 10-12h. Marin Ludothèque (maison de commune): lu/je 16-18h. Fermé pendant les vacances scolaires. Peseux Bibliothèque Jeunesse (collège des Coteaux): lu 13h30-17h, ma 14-17h, me 8-10h/13h30-17h, ve 8-12h. Bibliothèque adultes (maison de commune): ma 10-12h, me 17-19h, je 17-20h.

# La crainte du fait accompli

## Chambrelieu ■ La récolte de signatures de l'Association pour le maintien des services publics actuels continue

Par  
Christiane Meroni

Chambrelieu, la ruineur faisant état de la prochaine fermeture de la poste a très vite pris l'allure d'un secret de polichinelle. L'avenir de la station CFF n'étant guère plus rose, l'Association pour le respect de l'environnement de Chambrelieu (Arec) prend tout naturellement les choses en main. Pour Jean-Jacques Pointet, son président, «la meilleure façon de sensibiliser la population villageoise était de l'inviter à une réunion d'information et de discussion». A l'issue de cette séance, estimant qu'il fallait rapidement entreprendre quelque chose, les participants décident de créer l'Association pour le maintien des services publics actuels (Ampac). Dans la foulée, ils lancent une pétition adressée aux directions d'arrondissement et de secteur de La Poste et des CFF. Ils réclament le maintien d'un guichet desservi pour les services postaux et celui des activités commerciales et de conseil au guichet CFF. Déjà abondante, la récolte de signatures va continuer de battre son plein jusqu'au 31 mars.

### Avoir la foi

«Nous nous insurgons contre la politique de la terre brûlée.» Dans l'immédiat, l'Ampac, présidée par Laurent Debrot et forte de six autres membres

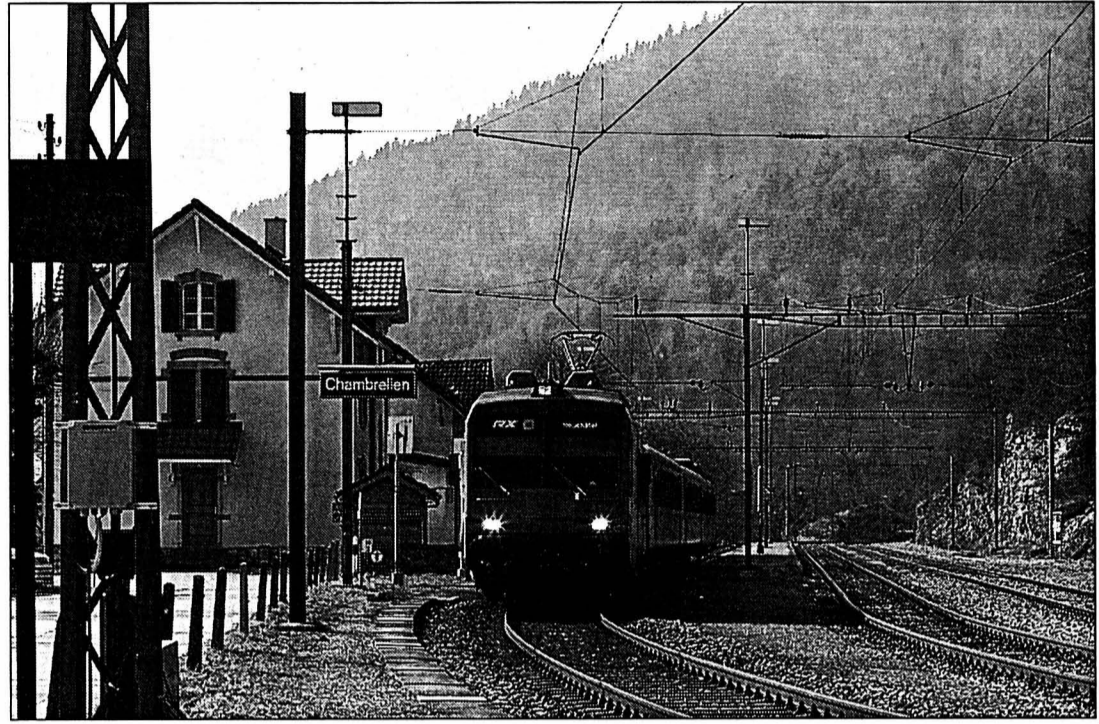

A l'instar de celui du guichet CFF, l'avenir de la poste de Chambrelieu s'annonce plutôt sombre.

PHOTO GALLEY

Jean-Jacques Pointet, Claude-Alain Roth, Adrian Jutzet, Pierre Jeannot, Marie-Claude et Jean-Pierre Tortosa, a la foi. Pour Claude-Alain Roth, «le combat mené est populaire. D'autant qu'en Suisse, le malaise est général».

Pour les pétitionnaires, la manière dont se préparent les bouleversements n'est pas acceptable pour les usagers. «Nous attendons d'institutions au service du public qu'elles discutent avec lui et non qu'elles sabotent le tissu économique et social d'une communauté villageoise.» Responsable régional de La

Poste, Frédéric Jeanneret est catégorique: «Aucune décision ne sera prise avant le 31 mars. Ne refusant pas la discussion, j'analyserai avec soin le contenu de la pétition. Un dossier a été établi. Une commission tripartite, composée de représentants du Syndicat de la communication, de celui des transports et de représentants de La Poste vont devoir se prononcer. Si le point de Chambrelieu doit disparaître, ce ne serait de toute manière pas avant plusieurs mois. Un service à domicile serait alors instauré. On ne remplace pas l'absence physique de la poste par rien!»

Pour Eric Volery, responsable de la conduite de l'exploitation région Arc jurassien, «aujourd'hui, le projet d'automatisation de la ligne Corcelles-Cormondrèche-Le Locle est à l'étude. Il sera terminé fin juin. Notre planning prévoit une automatisation pour Chambrelieu, Les Geneveys-sur-Coffrane et Les Hauts-Geneveys, mais pas avant 2004. Si aucune décision définitive n'a encore été prise, on s'achemine toutefois vers une fermeture. Nous allons d'ailleurs bientôt rencontrer les autorités pour les en informer!» /CHM

# «Jeanne la Lubie» revient d'Arles

## Colombier ■ L'Avant-Scène invite le théâtre Entr'acte

L'Avant-Scène opéra, désireuse de diversifier sa saison, a invité le théâtre Entr'acte à venir présenter «Jeanne la Lubie», demain, samedi et le jeudi 21 mars à 20h30 à la grande salle de Colombier. «Jeanne la Lubie», cette œuvre qui mêle habilement le théâtre à la musique et au chant, a été composée par deux artistes neuchâtelois, Claude Jean et Simon Lannoy, et mise en scène par Raphaël Muriset. Cette pièce a par ailleurs été jouée l'été dernier au Festival d'Arles.

### La vie de Prévert

«Jeanne la Lubie» raconte l'histoire d'un bouffon (interprété par Jérôme Ricca) qui travaille dans un théâtre, prend possession de la salle et raconte ses états d'âme en parlant surtout de Jeanne. Un personnage ambigu, par lequel il fait passer une émotion vive. Le tout est merveilleusement accompagné au piano par Cathy Jacot, qui a effectué l'arrangement musical de ce spectacle, et les chants sont interprétés par Noémie Stauffer, élève d'Yves Senn, dont la voix enrichit et donne une atmosphère supplémentaire à ce spectacle d'alcôve! Le théâtre En-

tr'acte est une troupe jeune et dynamique, qui propose des spectacles novateurs et vivants. Elle prépare actuellement un spectacle sur Jacques Prévert, qui sera présenté en mai à Colombier. On retrouvera certes des poèmes mis en musique de cet illustre personnage mais ce spectacle sera plus spécialement basé sur une biographie poétisée et musicale.

Jérôme Ricca a étudié l'art théâtral au Conservatoire pendant trois ans et, bien qu'il affectionne énormément le rôle d'acteur, s'adonne à la mise en scène depuis sa rencontre avec Yves Senn, directeur de L'Avant-Scène opéra, qui a mis les moyens nécessaires à sa disposition et lui a laissé carte blanche. Outre plusieurs projets, il met en scène actuellement la comédie musicale «Fame» avec Musicomédie. Son plus cher désir est de persuader le spectateur de préférer le théâtre au cinéma, pour ressentir des émotions en «live». C'est tout le mal qu'on peut lui souhaiter!

Les représentations de «Jacques Prévert» auront lieu les 16, 17 et 18 mai à 20h30 et le 19 mai à 17h à la grande salle de Colombier. Réservations au tél. 841 44 11. /ita

# Thuyas arrachés au cimetière

## Prêles ■ Les conifères sont devenus trop envahissants

Plantés voici 30 ans par la Société de développement, les splendides thuyas qui ornent l'allée centrale du cimetière de Prêles sont progressivement arrachés. Non pas qu'ils souffrent d'une quelconque maladie mais bien parce qu'ils sont devenus trop grands et imposants. Au point qu'ils gênent le passage lors de cérémonies d'inhumation. «Je m'aperçois que la population est attachée à ces arbres. Ils viennent regarder comment cela se passe», remarque Philippe Dubois, concierge et employé auxiliaire de la voirie, qui assiste l'employé communal Daniel Bourquin.

Leur travail n'est pas aisé car les thuyas culminent pra-

tiquement à cinq mètres de haut, leur tronc pouvant atteindre une trentaine de centimètres à la base. Afin de mener à bien leur tâche en respectant le plus possible les lieux, un procédé a été mis au point. Après la tronçonneuse, les grosses racines sont coupées à la hache. Puis, à l'aide d'un cric, le tronc est poussé latéralement. «De la sorte, les petites racines se cassent et nous pouvons sortir le tronc. Ce système nous permet de travailler sans prendre le risque de causer des dégâts aux tombes», précise Philippe Dubois.

Une moitié des thuyas sera arrachée cette année, l'autre moitié en 2003. Ils seront remplacés l'automne venu. /ste



A l'aide d'un cric, l'employé communal va casser les petites racines, puis arracher le tronc du thuya.

PHOTO LEUENBERGER

# En grande première suisse

**APOLLO 1** Chaque jour à 16h15, 18h30 et 20h30 Pour tous  
Tél. 710 10 33 Me, sa et di aussi à 14h  
Noct. ve et sa à 23h V.O. s.-t. fr/all lundi à 20h30  
**Ils vont vous faire hurler... de rire!**  
**A voir absolument.**

**Nous faisons peur et nous le faisons bien!**

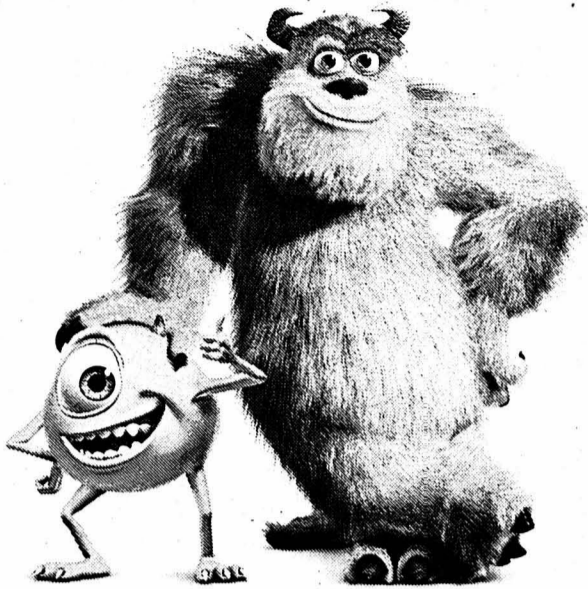

Disney-Pixar

## MONSTRES & Cie

**STUDIO** Chaque jour à 15h30 et 20h30  
Tél. 710 10 88 V.O. s.-t. fr/all tous les jours à 18h  
+ mardi toutes les séances 12 ans

**Une famille exceptionnelle à tout point de vue!**  
**Une comédie décalée intelligente.**

Danny Glover Gene Hackman Anjelica Huston Bill Murray Gwyneth Paltrow Ben Stiller Luke Wilson Owen Wilson



Un film de Wes Anderson

## La FAMILLE TENENBAUM THE ROYAL TENENBAUMS

ILS N'ONT RIEN EN COMMUN, SAUF LEUR NOM.

**PALACE** Chaque jour à 15h30 et 20h45  
Tél. 710 10 66 Noct. ve et sa à 23h15 16 ans  
**Action pure et efficacité parfaite.**  
**L'enfer est à l'intérieur.**

SAMY NACERI BENoit MAGIMEL NADIA FARES PASCAL GREGGORY SAMI BOUJILIA



UN FILM DE FLORENT-EMILIO SIRI

## NID DE GUÊPES

GASTRONOMIE

## Chalet Heimelig

2300 La Chaux-de-Fonds - Cerisier 168  
Tél. 032 968 33 50

### Quinzaine de poulet de ferme

- Poulet fitness Fr. 15.-
- Poulet dijonnaise Fr. 18.-
- Poulet whisky Fr. 18.50
- Poulet morilles Fr. 23.-

OUVERT DU LUNDI AU VENDREDI

Fondue - Croûtes aux morilles  
Filet de bœuf - Filet d'agneau - Rösti

MANIFESTATIONS ET SPECTACLES

## La Revue interdite

Un spectacle de Thierry Meury et Pierre Naftule



Les manchettes de vos quotidiens décortiquées  
par l'humoriste le plus insolent de Suisse romande!

### NEUCHÂTEL THÉÂTRE DU PASSAGE

du 13 au 17 mars 2002

Réervations 032-717 79 07

(du mardi au vendredi 13h-18h, samedi 10h-13h)

PLACES EN VENTE DÈS MAINTENANT À LA CAISSE DU THÉÂTRE  
ET DANS TOUS LES POINTS BILLET

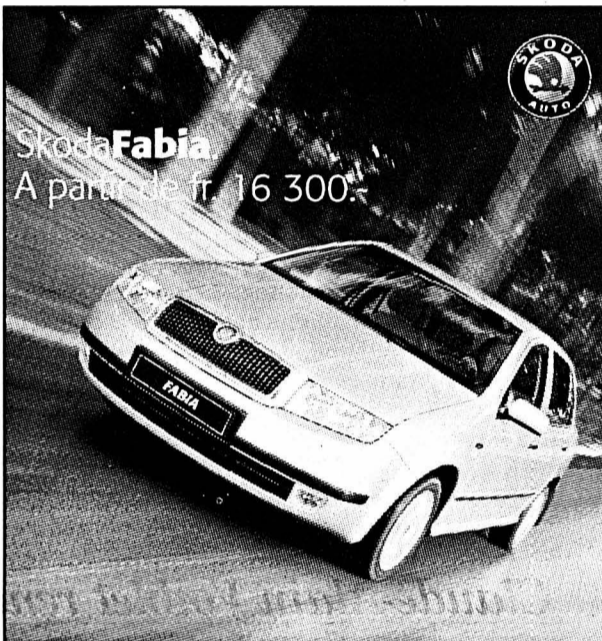

Skoda Fabia  
A partir de fr 16 300.-

Le plein de bonnes idées.

www.skoda-auto.ch



### AUTO-PASSION Neuchâtel

Tél. 032 731 82 60

Internet: www.autopassion.ch

E-mail: autopassion.fr@bluewin.ch

GARAGE CH. FATTON Buttes  
Tél. 032 861 30 33

INTER-AUTO La Chaux-de-Fonds  
Tél. 032 926 13 50

JF AUTOMOBILES Fontainemelon  
Tél. 032 853 53 52

028-345470/DUO

ACCORDEONS neufs et occasions, réparation.

Cyril SCHORI  
Industrie 34 - CP 430

1030 BUSSIGNY  
Tél. 021 701 17 17 - Fermé le lundi

AVIS OFFICIELS

RÉPUBLIQUE  
ET CANTON DE NEUCHÂTEL

DÉPARTEMENT DE L'INSTRUCTION PUBLIQUE  
ET DES AFFAIRES CULTURELLES  
Service des affaires culturelles

### Informations relatives à l'atelier de la Cité internationale des arts, à Paris

Nous rappelons qu'un appartement avec atelier peut être mis à disposition des artistes neuchâtelois (peintres, sculpteurs, musiciens, photographes, écrivains) à la Cité internationale des arts, à Paris pour un séjour de travail variant entre 3 et 12 mois.

Les personnes qui souhaitent obtenir des informations à propos de cet atelier ou qui désirent présenter une demande en vue d'un séjour dans celui-ci peuvent prendre contact avec le service des affaires culturelles du Département de l'instruction publique et des affaires culturelles, Château, 2001 Neuchâtel (tél. 032 889 69 08).

Les demandes en vue d'un séjour dès le 1<sup>er</sup> août 2002 doivent être déposées à l'adresse précitée **jusqu'au mardi 2 avril 2002, au plus tard.**

028-348516/DUO

### DISCOUNT DE L'ÎLE

Côtes-du-Rhône, AC, litre	3.40	Henniez verte, 6 x 1,5 litre	4.70
Rouge «La Tassée du Roy» 2000, bout. 75 cl	3.30	Eau Valsler, 6 x 1,5 litre	5.50
Neuchâtel blanc, AOC 2001, bout. 70 cl	4.95	Virgin Cola, 1,5 litre	1.40
Rosé «La Cuvée des Amoureuses» AC 2001, 75 cl	3.60	Bière Cardinal, 10 x 33 cl	7.25
St. Georges d'Orques AC 2000, Cot. Languedoc, 75 cl	3.30	1/2 prix:	
Rouge Bouches du Rhône 2001, 75 cl	2.60	Langue de bœuf fraîche, kg	5.-
carton 6 x 75 cl	15.-	Lapin frais France, kg	9.90
Suze, 20°, litre	16.90	Saucisse à rôtir de porc «Montandon», kg	11.50
Pastis 51, 45°, litre	24.90	Jus d'oranges «Granini» brique 1 litre	1.50
Whisky Gold Label, 70 cl	14.90	Stocki 3x3, paquet 330 g	3.90
Wodka «Wyborowa», 70 cl	16.90	Nescafé Gold, 3 sortes à choix bocal 200 g	11.50
		Thé froid «Lipton» pêche-lemon, brique 1 litre	-80

HORAIRE DISCOUNT: 8 h - 18 h 30  
Lundi matin fermé  
Jeudi jusqu'à 20 h  
Samedi jusqu'à 17 h

RESTAURANT - BAR  
6 h - 22 h - 7 jours sur 7  
TÉL. 032 / 842 22 44

STATION  
D'ESSENCE  
ET SHOP  
6 h - 22 h

## CENTRE DE L'ÎLE À BOUDRY

P  
100  
PLACES



### PRODUITS FRAIS

Yoghourts «Toni», 180 g	-70
Fromage à raclette «Fleuron» kg	12.50
Beurre de cuisine, plaque 250 g	2.35
Fraises Espagne, barquette 250 g	1.40
Asperges blanches, kg	9.50
Poireaux verts, kg	2.50

### RESTAURANT

NOUVEAU No de tél. 032 841 62 03

Vendredi soir 15 mars Cuisses de grenouilles	17.-
Dimanche midi 17 mars Longe de veau glacée Frites - légumes	17.-
Dès 15 h: thé dansant	
Vendredi soir 5 avril dès 19h45 Soirée dansante avec Duo «Les Galériens» Jambon à l'os Gratin Dauphinois - légumes sur réservation	21.-

028-348516

# Ce carnaval qui fait rêver

**Saint-Imier ■ Truffé d'animations et de surprises, le programme de samedi prochain est plus affriolant que jamais**

Par  
**Olivier Odiet**

Les années se suivent et se ressemblent, en Er-guël, où les enfants ne peuvent dissimuler leur impatience à l'approche du carnaval. Aliette Gomez, Denise Schafroth et Marie-Rose Vuilleumier, les organisatrices de cette manifestation, ne reculent décidément devant aucun sacrifice pour faire monter la mayonnaise.

Le programme proposé samedi à Saint-Imier ne manquera ni de saveur, ni de couleur. Le carnaval prendra son envol sur l'esplanade des collèges, dès 15h, mais le rendez-vous est fixé à 14h30 déjà pour la mise en place du cortège. Il sera possible de se procurer des confettis et de déguster le fameux vin chaud confectionné par l'équipe d'Espace noir.

Avant d'organiser son propre carnaval dans trois semaines, le HC Cortébert a souhaité se mettre dans l'ambiance de manière anticipée. On murmure en coulisses que cette dynamique société se présentera au cortège avec une surprise de taille dans sa



Le Carnaval de Saint-Imier laisse la part belle aux enfants, tout heureux de l'aubaine.

PHOTO A-LEUENBERGER

besace. Suspense... Une clique, représentée par la Fanfare des cadets, défilera également dans les rues de Saint-Imier.

Après un premier tour de cortège, le Bonhomme Hiver, préparé par Jean-Marie Boillat, Denis Wermeille et Jean-Marie Lebloy, sera brûlé sur l'esplanade des collèges. Ensuite, le cortège conduira les participants à la salle de spectacles, où une collation sera offerte aux enfants.

Prise d'assaut chaque année, la disco sirop sera évidemment maintenue. Idem pour la garderie des adultes (bar), qui fait toujours recette. Sur le coup de 18h, il sera possible de se restaurer (soupe, raclette, etc.). Destinée aux petits comme aux grands, la soirée karaoké commencera dès 19h, les inscriptions étant acceptées jusqu'à 21h30. L'orchestre Zmoos, qui a encore pris de la bouteille

(sans mauvais jeu de mot), animera la soirée dansante dès 21 heures.

Lors d'une récolte de dons, les organisatrices ont une nouvelle fois pu compter sur le soutien de commerçants, restaurateurs, industriels et privés. La Municipalité, les pompiers du lieu et une vingtaine de bénévoles contribuent également au bon déroulement de ce carnaval. Solidarité, quand tu nous tiens... /OOD

# Entre lumières et mise en terre

**Lignièrès ■ Tourisme spécial, quoique improbable, évité**

Les deux crédits figurant à l'ordre du jour de la séance extraordinaire du Conseil général de Lignièrès ont facilement été acceptés jeudi dernier. Les élus ont toutefois posé nombre de questions afin de comprendre et analyser l'étendue et la nature des travaux à réaliser.

Le premier crédit de 670.000 francs, destiné à financer les travaux de réfection de la route des Prés, n'a pas été remis en question. «La route est en mauvais état, mais est-il nécessaire de refaire les trois kilomètres concernés?», s'est enquis le radical Marcel Fleury. Pour le Conseil communal, Louis Stauffer a répondu que «sur le secteur central, le caisson de la route est en mauvais état, compte tenu des infiltrations d'eau. Nous avons pensé procéder par étapes, sur trois ans, pour refaire tout le tapis bitumeux. Mais cela multiplie les nuisances pour les automobilistes et nous avons pu obtenir un bon prix pour la remise en état globale.» Le crédit a été voté à l'unanimité.

## Des airs à terre

Idem pour le crédit de 210.000 francs destiné à la mise sous câble du centre du village (vu leur âge, les poteaux qui soutiennent la ligne électrique aérienne ne sont pas un gage de résistance). Il a toutefois été relevé que la soumission ne semblait pas tenir compte des candélabres... qu'il faut

dra bien suspendre quelque part après avoir retiré les poteaux qui leur servent de support. «Si c'est vraiment le cas, nous financerons de nouveaux poteaux par le poste «entretien» et vous soumettrons une demande de crédit complémentaire», a précisé Louis Stauffer. Les travaux pourraient donc renchérisse d'une quinzaine de milliers de francs.

Dernier point à l'ordre du jour, la modification du règlement de police concernant le financement des inhumations, qui a donné lieu à un débat presque philosophique. Pour s'aligner sur les autres communes, les autorités ont proposé de facturer une somme de 600 francs pour une personne non domiciliée à Lignièrès mais qui désirerait y être inhumée.

«Mon argument est davantage spirituel que rationnel, mais j'estime qu'il ne faut pas imposer une taxe pour exécuter les dernières volontés d'un défunt. Ça fait un peu commerce!», s'est exclamé Marcel Fleury. Président de commune, Jean-Pierre Lauener n'a pas voulu laisser la porte ouverte à ce qui pourrait déboucher sur un bien étrange tourisme si la gratuité persistait et venait à s'ébruiter. «Nous devrions certainement agrandir notre cimetière si tout était gratuit», a conclu la socialiste Catherine Massy. Ne parvenant pas à faire reporter la décision pour réflexion, l'élu radical a été le seul à refuser la modification du règlement. /STE

# Les boulangers soignent leur image

**Le Peu-Péquignot ■ Vendre la profession passe par des salons**

«On sera toujours plus attaqué sur le marché. Il s'agit donc d'être présent, de se montrer»: tel est le testament verbal de Maurice Terrier, de Porrentruy, le président sortant des artisans boulangers-pâtisseries jurassiennes. C'est François Goudron qui lui succède à la tête de cette corporation.

Une trentaine des 85 membres de cette association étaient réunis hier au Peu-Péquignot. Maurice Terrier a dressé un rapide bilan de ses neuf ans de présidence. Il en est allé notamment de la fusion des cinq sections jurassiennes, de la mise en place du nouveau laboratoire au centre professionnel de Delémont, du combat pour obtenir l'IGP (indication géographique de provenance) pour le toéché - le gâteau à la crème typique du Jura - ainsi que l'accueil des femmes paysannes et des boulangères dans la profession.

Seul point noir, il regrette la faible participation de ses collègues boulangers qui manquent de curiosité. La profession va se montrer à plusieurs occasions. On

songe à la Coupe d'Europe à Bulle, à fin mai, avec notamment le concours du meilleur jeune romand. C'est Diane Leuppy, de Moutier, qui représentera le Jura. On songe au concours des métiers de bouche le 17 avril prochain à Delémont. Par ailleurs, les boulangers jurassiens fabriqueront le pain lors de la prochaine Fête des paysans à Alle. /mgo

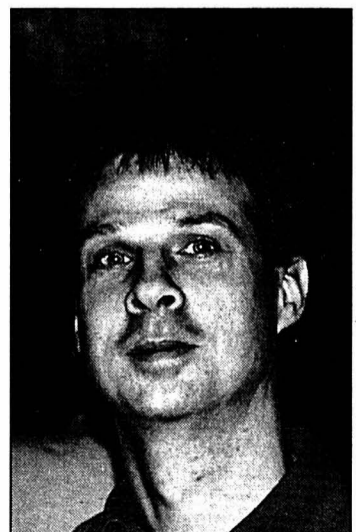

François Goudron, de Delémont, le nouveau président des artisans boulangers jurassiens. PHOTO GOGNIAT

## CHÔMAGE Légère hausse dans le canton de Berne

Fin février dernier, on recensait dans le canton de Berne 13.132 demandeurs d'emploi, soit 334 de plus qu'en janvier. Le nombre de chômeurs a, quant à lui, augmenté de 139 (+1,6%) pour s'établir à 8656. Le taux de chômage passe ainsi de 1,7 à 1,8 pour cent. Bien que supérieur de 0,4 point à son niveau de février 2001, le taux de chômage dans le canton de Berne demeure très inférieur à la moyenne suisse (2,6 pour cent).

A la fin du mois dernier, 5131 hommes (+41, soit +0,8% par rapport à janvier) et 3525 femmes (+98, soit +2,9%) étaient inscrits au chômage. La recrudescence du chômage s'est nettement ralentie par rapport au mois précédent (+895). Le nombre de chômeurs se chiffrait à 5181 (+54) parmi les Suisses et à 3475 (+85) parmi les ressortissants étrangers. Le nombre de chômeurs de longue durée s'élevait, quant à lui, à 610 (+36). La plus forte progression du chômage a été enregistrée dans l'hôtellerie et la restauration (+76), alors que le secteur des agences-conseil et de l'informatique a relevé la baisse la plus sensible (-33).

Fin février, le nombre de personnes réalisant un gain intermédiaire s'est établi à 2162 (+115), celui des personnes participant à un programme d'occupation à 841 (+30) et celui des personnes suivant des cours de perfectionnement, ou de recyclage d'une durée supérieure à un mois, à 874 (+100). /réd-oid

# «J'ai besoin de souffler!»

**Jura bernois ■ Claude-Alain Voiblet renonce à la présidence du Groupe Avenir, sans amertume**

Une page se tourne pour le Groupe Avenir, qui souhaite rapidement trouver un digne successeur au président Claude-Alain Voiblet, démissionnaire. «Amer, moi? Non, pas du tout, s'exclame le directeur de la Fondation Bellelay. Si je me retire, c'est tout simplement pour renforcer la position du Groupe Avenir. La publication du statut particulier, vendredi dernier, marque la fin d'une étape. Désormais, c'est sur la scène politique cantonale que l'avenir du Jura bernois se décidera. A mes yeux, il est indispensable que la fonction du président du Groupe Avenir soit assumée par un député.»

## Double sentiment

A la tête du Groupe Avenir depuis sa création, en 1997, Claude-Alain Voiblet qualifie cette expérience de très enrichissante: «J'ai beaucoup appris. C'est l'école de la vie politique. De trois personnes au dé-



Claude-Alain Voiblet quitte la présidence du Groupe Avenir avec le sentiment du devoir accompli. PHOTO ODIET

part, le Groupe Avenir a passé à 400 membres. J'ai véritablement vécu des moments extraordinaires sur cette plate-forme de la réflexion. Mais maintenant, j'éprouve le besoin de souffler. Sans pour autant me désintéresser à la politique...» Le statut particulier du Jura bernois, dévoilé vendredi à Berne par le Conseil exécutif, laisse un

double sentiment à Claude-Alain Voiblet: «La mise en place d'une institution propre au Jura bernois me donne évidemment entière satisfaction. En revanche, le contenu est trop minimaliste, à mon goût. Mais je reste persuadé que la situation peut évoluer dans le sens souhaité au Grand Conseil, lors de l'élaboration du projet de loi.» /ood

## EN BREF

### LA COURTINE ■ Décisions pour les bureaux postaux.

Dans un tous ménages adressé hier aux habitants de la Courtine, la direction de La Poste a fait part de ses décisions au sujet des bureaux de cette région. Le bureau de Lajoux, tenu par Arlette Affolter qui est épaulée par son mari, deviendra une filiale du bureau des Genevez (qui sera un bureau deux P). Les heures de bureau y seront réduites à 3h30 par jour. Les bureaux des Genevez et de Lajoux devront s'arranger pour la desserte du Prédame dont le bureau va

fermer. Ces décisions entrent en vigueur le 1er mai prochain. /mgo

### SAIGNELÉGIÉ ■ Jazz, Sarclo et Simon Gerber au Soleil.

Du jazz au Soleil à Saignelégier, vendredi (21h), avec la venue d'une formation de New York. Le Fonda/Stevens Group est un quartette créé voici plus de quinze ans par Michael Jefry Stevens et Joe Fonda. C'est un groupe authentique à la formidable énergie, qui évolue du post-bop au free, à partir d'un répertoire écrit par le pianiste et le bassiste. Samedi soir

(21h), il sera possible de découvrir le dernier CD de Sarclo intitulé «L'amour est un commerce mais la décharge est municipale». Le chanteur sera accompagné par Denis Margadant à la guitare. Sarclo, c'est une grande gueule, une teigne provocatrice mais aussi de la tendresse, de l'humour, un parcours de vingt ans comme interprète avec dix CD à la clef. Sarclo offre la première partie de son spectacle à Simon Gerber, de Tramelan, que l'on découvre dans un nouveau registre: celui de la chanson. /mgo

LA CHAUX-DE-FONDS  
Il allumait des  
conteneurs...

Durant la nuit et les week-ends, depuis fin janvier dernier, le SIS a été fréquemment alarmé pour une importante série de conteneurs en feu et pour l'incendie intentionnel d'un ancien abribus et de caves. L'auteur d'une bonne part de ces actes a été arrêté. La police locale l'a interpellé samedi dernier, vers 4h20, non loin du lieu d'un nouvel incendie circonscrit par le Service d'incendie et de secours (SIS) des Montagnes neuchâteloises. Le suspect a été entendu par la Police de sûreté et a avoué avoir bouté le feu intentionnellement à douze reprises, à des conteneurs, à un ancien abribus, rue du Marais, le 10 février dernier, et à une cave, rue de l'Hôtel-de-Ville 57, le 23 février. Il s'agit d'un jeune homme de 24 ans «pas bien dans sa tête, qui souffre de troubles psychiatriques et a été hospitalisé pour recevoir des soins», précise le commandant de la police cantonale Laurent Krügel. Au SIS, on évalue à une quinzaine les incendies qui pourraient lui être imputés; cela en recensant ceux perpétrés selon une méthode similaire de nuit et le week-end. «Par contre, le feu de cave à la rue du Commerce (notre édition du 19 février) n'a rien à voir avec lui», souligne Marc-André Monard. Cet incendie semble plutôt découler d'une négligence. /comm-ibr

ENBREF

LA CHAUX-DE-FONDS ■ «Petite Abeille» plébiscitée. Hier soir, le Conseil général de La Chaux-de-Fonds a dit oui à l'unanimité à la demande de crédit de quelque 13 millions de francs pour la construction du bâtiment «Petite Abeille». Celui-ci abritera le SIS, la police cantonale et les juges d'instruction. Ce crédit constitue la part communale aux travaux devisés à 26,6 millions de fr. au total. /dad

# Une bonne surprise pour la Ville

Comptes 2001 ■ Un excédent brut de revenus de plus de 370.000 francs a été enregistré à La Chaux-de-Fonds, alors que le budget prévoyait un déficit

Par Daniel Droz

C'est une bonne surprise. Le compte de fonctionnement de la Ville de La Chaux-de-Fonds pour 2001 présente un excédent brut de revenus de précisément 374.821,52 francs. «Une bonne surprise car le coefficient fiscal a été diminué à 104 et le salaire du personnel augmenté», a expliqué hier à la presse le président Charles Augsburger. Rappelons que le budget 2001 – basé sur un coefficient fiscal de 106 – prévoyait un déficit de 146.584 francs.

La prudence reste de rigueur pour le Conseil communal. L'introduction de la nouvelle loi sur les contributions directes n'a pas encore déployé tous ses effets. «Les comptes 2002 représenteront une première année de référence. Ce sera une année de vérité», explique la directrice des Finances Lise Berthet. A partir de là, il sera possible de faire de meilleures prévisions.

Cela mérite quelques explications. Elles ne sont pas exhaustives. Pour les personnes physiques, les comptes 2001, en raison du passage à l'imposition annuelle postnumerando, sont basés uniquement sur les



Les conseillers communaux Charles Augsburger et Lise Berthet ont présenté hier les comptes 2001 de la Ville de La Chaux-de-Fonds.

PHOTO LEUENBERGER

acomptes facturés. Les rentiers AVS-AI (de 22 à 23% de la population) ont été taxés à 100% au lieu de 80. Une déduction pour les contribuables à revenus modestes a été introduite en novembre et décembre.

Pour les personnes morales, le nouveau barème de l'impôt sur le bénéfice est devenu progressif de 6 à 10 pour cent. Il remplace le système des trois paliers basé sur l'intensité du ren-

dement qui permettait une imposition du bénéfice jusqu'à un maximum de 18,5 pour cent. Par ailleurs, la commune est obligée de taxer les personnes morales comme le canton avec un coefficient de 100.

En baisse par rapport à 2000

Qu'est-ce que cela signifie en clair? «Le total des recettes fiscales accuse une augmentation de 1,13% par rapport au budget et

une diminution de 4,69% par rapport aux comptes 2000», souligne le Conseil communal. Et la péréquation intercommunale? Elle a rapporté environ 1,1 million de francs de moins que prévu. «Sur le plan du désenchevêtrement des tâches, nous sommes légèrement gagnants», précise Lise Berthet. Solde final: plus de 600.000 fr. manquent dans les caisses.

Des bonnes rentrées? La ristourne due par la France pour les frontaliers est plus élevée que prévue, les recettes de l'impôt à la source aussi (+900.000 francs). Ce dernier est appliqué aux détenteurs de permis B non mariés à un conjoint suisse, permis A, F, L et aux requérants d'asile.

Le reste des comptes ne présente pas de grosses variations par rapport au budget, notent les deux conseillers communaux. Et tous deux de remercier le personnel communal pour leur engagement. «Les chefs de service ont tenu leurs budgets», soulignent avec satisfaction Lise Berthet et Charles Augsburger.

Sur le plan du compte des investissements, les dépenses nettes (votées par le législatif) ont été de 24,6 millions de francs. Les dépenses brutes atteignent, pour leur part, 29,7

millions. Recettes et subventions se montent à un peu plus de 5 millions. La marge d'auto-financement des investissements s'établit à 94,87 pour cent. «C'est très bon», constate le président de la Ville.

Les comptes passeront devant le Conseil général le lundi 29 avril prochain. /DAD

Une année de transition

L'année 2001 a été fertile en débats et votations touchant à la fiscalité. La population, par voie de référendum, a voulu un abaissement du coefficient fiscal. Devant le Conseil général, il est finalement passé de 106 à 104.

L'exécutif avait mis en garde les membres du législatif contre une aggravation de la situation financière de la Ville. Redoute-t-il aujourd'hui une exploitation politique des résultats des comptes? «Nous espérons que les partis politiques se rendent compte que nous sommes dans une année de transition», explique Lise Berthet. /dad

# Les métiers du bâtiment s'exposent

La Chaux-de-Fonds ■ Métropole Centre propose pendant quinze jours une animation avec des apprentis et des professionnels à l'œuvre

Un mur, comment ça se construit? Hier à Métropole Centre à La Chaux-de-Fonds, la petite Féline a manié la truelle, posé le ciment et tapé la brique, marquée à son nom, pour la faire tenir. Katia voulait aussi essayer: «Ça a l'air amusant». Sous les ordres d'un apprenti, promu chef de démonstration et très au fait de la technique, un mur a pris forme grâce à Jonathan, Stéphanie, Iovan et les autres.

D'autres apprentis et leurs maîtres professionnels avaient déjà élevé un aureau mais avec linteau et tablette de fenêtre. A côté, un apprenti plâtrier-

peintre montait un autre mur, en blocs de plâtre «seulement pour l'intérieur» expliquait-il. Plus loin, un petit garçon installé dans un fauteuil de commande maniait un joystick – équipement réel – pour commander une grue, en modèle réduit mais réplique conforme.

Jusqu'au 23 mars prochain, le hall de Métropole Centre accueille ainsi un condensé attractif des métiers de la construction, tous ceux enseignés au Centre professionnel des métiers du bâtiment (CPMB) de Colombier. Ce sont les apprentis qui seront à l'œuvre, accompagnés d'un responsable.

Toutes les associations professionnelles concernées ont joué le jeu afin d'aller à la rencontre des jeunes, et futurs apprentis, et de leurs parents. Hier, lors de la cérémonie d'ouverture et devant une foule d'invités, Jean-Claude Baudoin, directeur du BNMB (Bureau neuchâtelois des métiers du bâtiment) soulignait: «C'est une opération de sensibilisation pour montrer que ces métiers évoluent dans un nouvel environnement technique; pour dire que l'intelligence manuelle est reconnue dans ces domaines-là et que l'on peut y faire des plans de carrière très intéressants». /ibr



Plâtrier-peintre, un métier en démonstration, parmi d'autres à Métropole Centre

PHOTO LEUENBERGER

Cherchez le mot caché!

Boisson,  
un mot de 8 lettres

La solution de la grille, paraîtra demain dans l'édition de L'EXPRESS

Les mots cachés paraissent chaque lundi, mercredi et vendredi

- |                                      |                                    |                                      |   |
|--------------------------------------|------------------------------------|--------------------------------------|---|
| <b>A</b> Amère<br>Arène<br>Aube      | <b>G</b> Dogue<br>Garou<br>Gitan   | <b>O</b> Nommer<br>Nuance<br>Obérant | <b>R</b> Rotin<br>Rouble<br>Ruban       |
| <b>B</b> Banco<br>Bégum<br>Berce     | <b>I</b> Grenat<br>Inter<br>Iris   | <b>S</b> Obtus<br>Océan<br>Oïdie     | <b>S</b> Sombre<br>Sonder               |
| <b>C</b> Bulldog<br>Bouder<br>Cageot | <b>L</b> Liard<br>Ligne<br>Lopin   | <b>P</b> Oiseau<br>Opérer<br>Pince   | <b>T</b> Terreau<br>Tornade<br>Tourment |
| <b>D</b> Canard<br>Coude<br>Courbatu | <b>M</b> Lubie<br>Lumen<br>Lupin   | <b>R</b> Poison<br>Râler<br>Régiment | <b>V</b> Transe<br>Transit<br>Veau      |
| <b>D</b> Court<br>Craie<br>Dégorgé   | <b>M</b> Marbre<br>Nanti<br>Nombre | <b>R</b> Renne<br>Retour<br>Rond     |   |
| <b>D</b> Dégradé                     |                                    | <b>R</b> Rosier                      |   |

N	A	T	I	G	U	R	T	E	T	N	R	O	N	D
E	I	D	I	O	E	R	N	N	O	S	I	O	P	E
B	R	P	R	D	E	G	E	E	E	S	M	P	C	N
E	S	A	U	L	I	M	N	R	E	M	N	N	O	E
O	G	O	A	L	R	O	N	A	E	E	I	B	U	L
I	B	R	M	U	M	M	U	R	B	P	T	G	D	I
G	N	E	O	B	U	T	A	B	R	U	O	C	E	S
E	R	T	R	G	R	E	N	M	S	D	R	E	R	R
R	E	E	E	A	E	E	C	A	S	O	N	D	E	R
R	O	B	N	R	N	D	E	R	U	N	A	A	M	C
L	E	S	N	A	R	T	T	B	E	U	D	R	A	N
S	I	R	I	A	T	E	L	R	A	B	E	G	A	E
T	U	A	N	E	N	E	A	E	U	N	E	E	U	M
E	I	A	R	C	R	T	V	U	V	O	C	D	B	U
E	C	U	O	D	A	G	I	E	T	O	C	O	E	L

Cliquez sur :  
**jeux**

Chaque semaine des prix à gagner avec Elzingre et Tony.

L'EXPRESS  
www.lexpress.ch



# Pour les économes futés

<p><b>Fraises</b> sucrées et aromatiques, d'Espagne 250 g</p>  <p><b>1.50</b></p>	<p><b>Asperges blanches</b> tendres, d'Espagne botte d'1 kg <b>9.90</b></p> 	<p><b>Floralp</b> •Lait entier UHT •Lait Drink UHT 1 litre <b>1.50</b></p> 	<p><b>Pierrot Lusso</b> Carte d'or •Tiramisù •Nocciolato 900 ml <b>7.25</b></p> 	<p><b>Toni</b> Blanc battu 0,1% mat. gras. 125 g <b>.95</b></p>
<p><b>Emmentaler</b> Emmentaler doux 48% MG/ES 100 g</p>  <p><b>1.65</b></p>	<p><b>Sun Tabs</b> •Bleu •Citron, 50 pièces •3 en1, 2x16 pièces</p>  <p><b>10.95</b></p>	<p><b>Thomy</b> •Thomynaise light, 280 g •Mayonnaise, 265 g •Moutarde mi-forte, 300 g <b>2.25</b></p> 	<p><b>Jacobs</b> Medaille d'or Instantané 100 g <b>5.25</b></p> 	<p><b>Tavarotti Cervelas</b> Produit Suisse 2x100 g <b>1.60</b></p>
<p><b>Vin rouge de France</b> <b>Fleurie</b> «Les Bondonnieres» AC 2000 50 cl <b>6.95</b></p> 	<p><b>Vin rouge du Portugal</b> <b>Arcodor</b> 1999 75 cl <b>4.95</b></p> 	<p><b>Dentagard</b> Dentagard Dentifrice 2x75 ml <b>5.95</b></p> 	<p><b>Sauces Knorr</b> •Idéale •Curry 33 g <b>1.40</b></p> 	<p><b>«Zwieback» Hug</b> 250 g <b>3.30</b></p>
<p><b>Michel</b> Bodyguard 75 cl <b>2.10</b></p> 	<p><b>Zewa Softis</b> Zewa Softis Mouchoirs 15x10 pièces <b>2.95</b></p> 	<p><b>Colgate</b> Dentifrice •Total •Fresh Confidence 2x75 ml <b>6.50</b></p> 	<p><b>Hero</b> Farce pour vol-au-vent 840 g <b>6.30</b></p> 	<p><b>Palmolive Douche</b> Sortes div. 2x250 ml <b>6.25</b></p>
<p><b>Persil</b> Tabs •Vert •Color 30 pièces <b>7.95</b></p> 	<p><b>Maga</b> Compact Color 20 lessives 2 kg <b>9.95</b></p> 	<p><b>primo visavis</b></p> 	<p><b>primo visavis</b></p> 	<p>11/02 (1)</p>

## Marché de l'emploi

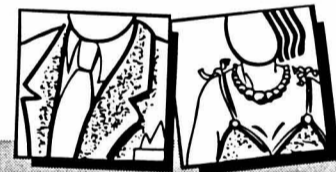

Paraît chaque jour, du lundi au samedi  
Délai: l'avant-veille de la parution à 12 h

## Miele

Seit über 100 Jahren sind wir als Familienunternehmen mit unseren qualitativ hochwertigen Haushaltgeräten und gewerblichen Maschinen auf dem Markt vertreten und haben uns zu einem führenden Unternehmen in der Branche entwickelt. Die Vertriebsgesellschaft Schweiz bearbeitet als selbständiges Unternehmen mit über 300 Mitarbeitenden den Markt in der Schweiz.

Wir suchen für unsere Telefonzentrale in Saint-Blaise einen interessierten

### Call-Center - Mitarbeiter m/w

(Job-Sharing möglich)

**Die Herausforderungen**  
Sie sind der direkte Ansprechpartner für unsere Kunden aus der Westschweiz und den Kantonen Bern und Solothurn. Sie nehmen telefonische Reparaturaufträge entgegen und vereinbaren mit dem Kunden den Termin für den Technikerbesuch. Sie beantworten diverse telefonische Anfragen selbständig und kompetent und helfen mit bei statistischen Auswertungen und diversen administrativen Arbeiten im Team.

**Die Anforderungen**  
Sie haben Erfahrung als Telefonistin oder im kaufmännischen Bereich und sprechen fließend Französisch sowie Deutsch. Sie haben Freude am telefonischen Kundenkontakt und behalten auch in hektischen Momenten die Übersicht. Sie arbeiten gerne selbständig und verstehen es, unsere Kunden freundlich und kompetent zu beraten. Sie sind belastbar, und bezeichnen sich als kommunikativ und teamorientiert. Den PC setzen Sie als selbstverständliches Arbeitsmittel ein.

**Die Chancen**  
Wir bieten Ihnen die Möglichkeit, eine vielseitige, kundenorientierte und selbständige Aufgabe in einem kleinen Team in einem erfolgreichen und innovativen Unternehmen mit moderner technischer Infrastruktur zu übernehmen. Die Unterstützung der persönlichen Weiterbildung und gute Sozialleistungen sind für uns selbstverständlich.

Wir freuen uns auf Ihre vollständigen Bewerbungsunterlagen mit Foto unter folgender Adresse:

**MIELE AG, Frau Claudia Stebler, Personalwesen, Limmatstrasse 4, 8957 Spreitenbach.**

144-086339



Maison de Santé de

## PRÉFARGIER

La Maison de santé de Préfargier à Marin est un établissement privé d'utilité publique. Elle regroupe une Clinique psychiatrique, un Centre de jour, un Home psychiatrique gériatrique, ainsi qu'un Centre de réadaptation psychique (CRP). Le CRP regroupe un foyer d'hébergement et des ateliers d'occupation.

Pour son foyer d'hébergement, le CRP recherche

### UN OU UNE ÉDUCATEUR / TRICE

**Cette personne devrait être au bénéfice:**

- d'un diplôme d'éducateur spécialisé ou d'une formation équivalente
- si possible de quelques années d'expérience dans l'accompagnement de personnes handicapées
- d'une aptitude à travailler en équipe pluridisciplinaire
- d'un sens des responsabilités
- si possible d'une formation de praticien formateur

**Nous offrons:**  
Un cadre convivial où vous rencontrerez d'intéressantes possibilités de développement professionnel et personnel.

**Taux d'activité: 80 à 100%**  
**Entrée en fonction: immédiate ou à convenir**

Des renseignements peuvent être obtenus auprès de M. Jean-Paul Giauque, responsable socio-éducatif, tél. 032 755 0 799

Si cette activité vous intéresse et si vous désirez rejoindre une équipe dynamique et motivée, tout en bénéficiant des avantages sociaux d'une entreprise moderne, n'hésitez pas à envoyer votre candidature à l'adresse suivante:

Maison de Santé de Préfargier  
Service des Ressources humaines  
2074 Marin  
tél. 032 755 09 02

028-346799/DUO

Société en pleine expansion cherche pour son magasin de Neuchâtel, une

## Vendeuse

à temps partiel.

Connaissances de la couture souhaitées.  
Age 25-35 ans.  
Date d'entrée à convenir.  
Les personnes intéressées sont priées d'écrire à:

**Louis Carrard & Fils S.A.**  
Neuchâtel: 032 725 20 25  
La Chaux-de-Fonds: 032 913 21 54  
Yverdon: 024 425 12 62  
Delémont: 032 422 19 72

028-346627

## NEW WORK

human resources

Mandatés par une entreprise du canton de Neuchâtel, nous sommes à la recherche d'un:

### Monteur en chauffage qualifié

Ayant le permis de conduire et sachant travailler de manière autonome.

Nous vous proposons un travail stable au sein d'une équipe dynamique.

Si vous êtes intéressés par cette annonce, n'hésitez pas à contacter au plus vite M. Sébastien Cometti.

028-346718

**New Work Hrn SA**  
Rue St-Honoré 10 • Tél. 032 723 20 80  
2001 Neuchâtel • Fax. 032 723 20 81  
Internet www.newwork-hr.ch  
E-mail neuchatel@newwork-hr.ch

**Recrutez parmi...**

... 161 000 lecteurs!

**L'EXPRESS L'impartial le Quotidien Jurassien LE JOURNAL**



# Un engagement sans garantie

**Bon droit ■ Un licenciement pendant le temps d'essai n'a rien d'abusif si l'employé n'a pas le profil requis par l'employeur**

Par  
**Florence Grueter Heger**  
Service juridique SEC

**S**téphane travaille dans une fiduciaire, mais il ne se plaît plus et donne son congé pour le 31 octobre. Au mois de mars, il répond à une annonce pour un poste de training manager consultant dans une grande entreprise.

Au mois d'avril, il a un premier entretien d'embauche. Un second entretien a lieu au mois de mai, au terme duquel Stéphane est engagé dans l'entreprise à partir de fin août. Le contrat de travail est signé.

Dès le mois de juin, Stéphane est régulièrement informé et participe à certaines assemblées chez son futur employeur. Celui-ci demande d'ailleurs à Stéphane de venir travailler dès le 1er septembre et de négocier une libération anticipée de son ancien employeur. Ce que Stéphane fait.

Stéphane commence son emploi

par deux semaines de formation interne. Au terme d'une semaine de formation, Stéphane est licencié. Il s'inscrit au chômage.

## Des relations de confiance

Stéphane saisit le tribunal des prud'hommes et invoque avoir été trompé par son futur employeur qui a exigé de lui qu'il réduise son délai de résiliation et l'a ensuite licencié durant le temps d'essai. Enfin il

considère que le licenciement est abusif, car l'employeur ne lui a pas donné la possibilité de montrer ce dont il était capable.

Le tribunal a relevé que dans le contrat de travail signé par les parties, un temps d'essai de 3 mois était prévu. Le temps d'essai a pour but de donner aux parties l'occasion de préparer l'établissement de rapports de travail destinés à durer, d'éprouver leurs relations de confiance, de déterminer si elles se conviennent mutuellement et de réfléchir avant de s'engager pour une plus longue période.

L'employeur était ainsi fondé à résilier rapidement le contrat de travail, s'il apparaissait que Stéphane ne pourrait assumer l'emploi prévu.

Stéphane a également soulevé l'attitude contradictoire de l'employeur qui lui demandait de débiter son contrat très rapi-

dement, mais qui le licenciait après une semaine.

## Respect du contrat

Un comportement contradictoire constitue un abus de droit dans la mesure où il a fait naître une confiance digne de protection qui se trouve ensuite déçue par des actes ultérieurs. La victime doit avoir pris des mesures sur la base de la situation de confiance créée, mesure qui se révèlent préjudiciables par la suite.

Le Tribunal n'a pas retenu la présence d'un abus de droit. En effet, Stéphane savait depuis le début qu'il avait un temps d'essai de 3 mois et qu'il devait suivre une formation de deux semaines. Il ne pouvait penser que son engagement était définitif.

Enfin, Stéphane a également invoqué une violation de sa personnalité, en ce sens qu'il avait été méprisé dans ses compétences et sa capacité de travailler, puisqu'on ne lui avait pas laissé l'occasion de montrer ce dont il était capable.

Le Tribunal a également rejeté cet argument car l'employeur constatant que Stéphane n'avait pas le profil requis a résilié le contrat de travail en respectant les termes et délais. Il a usé du principe de la liberté contractuelle.

/FGH

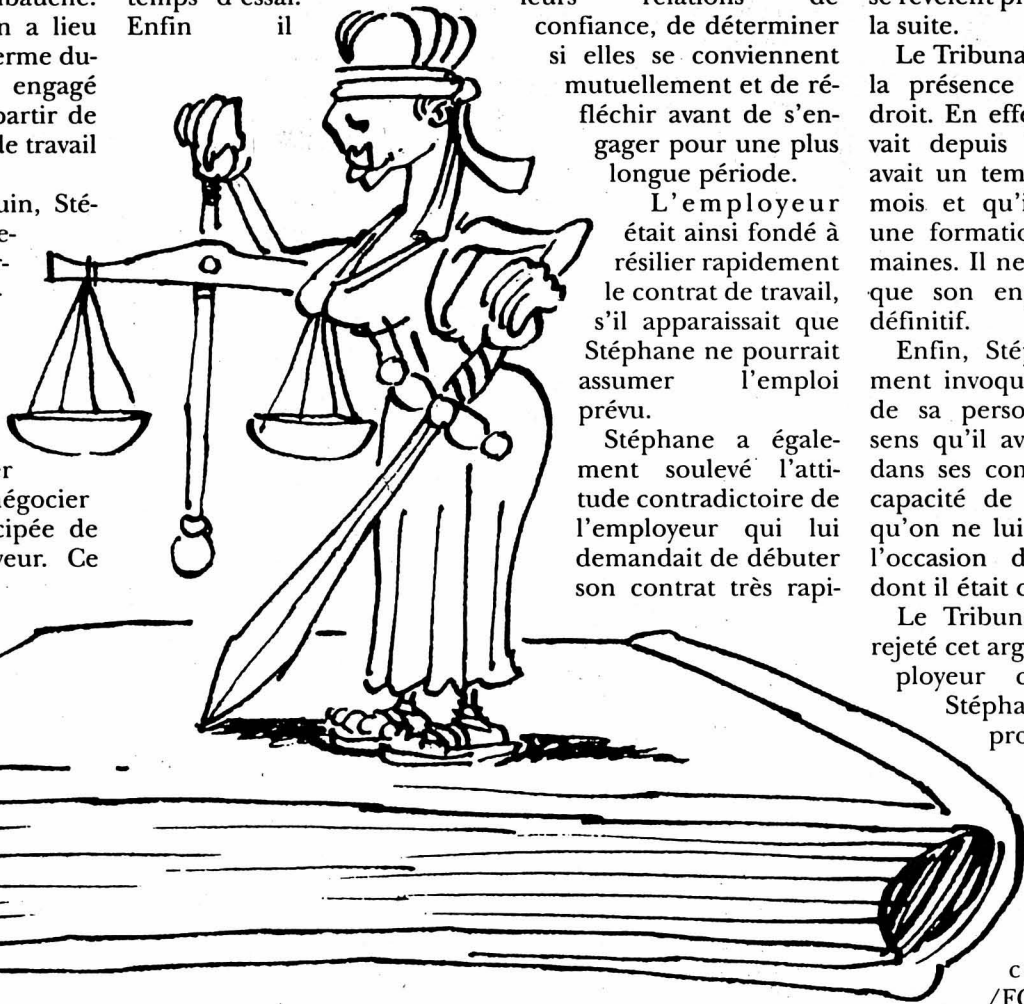

## AU QUOTIDIEN

**BIEN-ÊTRE ■ Traiter les maux de gorge.** Les premiers jours un peu plus chauds sont trompeurs. On s'habille plus légèrement et on prend froid plus vite. La gorge et le pharynx sont sensibles et réagissent à l'air frais et sec. Lorsque la gorge brûle, la solution Hextril permet de lutter efficacement contre les agents pathogènes, les in-

flammations ou la dysphagie. Ceux qui n'aiment pas les gargarismes peuvent se rabattre sur le spray. Disponible en pharmacie et en droguerie. /sp-réd.

**BEAUTÉ ■ Le sel, bon pour la peau.** Migros vient de lancer une ligne de produits de la marque Arad. Des soins pour le visage et le corps

contenant du sel de la Mer morte. Crème hydratante, masque de boue, lotion corporelle ou crème pour les mains, l'assortiment comprend tout ce dont la peau a besoin pour être en bonne santé. Il est également indiqué pour traiter des problèmes de sécheresse ou d'irritation cutanées. /sp-réd.

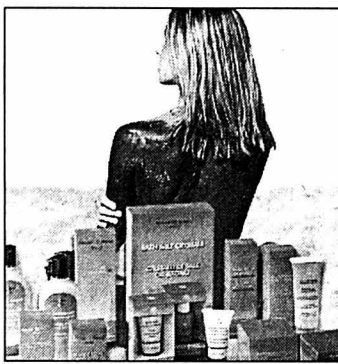

## LATV DU JOUR «Autrementdit», mercredi 13 mars, 20H05 TSR1

# C'est quoi la Suisse?!

**Reportages ■ L'équipe d'«Autrementdit» a sillonné le pays en quête d'une identité helvétique**

**L**es Suisses doutent. L'originalité de notre pays serait en train de disparaître, effacée par les changements qui le transforment. Pour en avoir le cœur net, les équipes d'«Autrementdit» ont sillonné le pays et posé cette question: la Suisse c'est quoi, c'est où? La réponse prend la forme d'un road-movie original entre légende et réalité, jalonné de rencontres contrastées qui nous parlent de nous, Suisses, avec tendresse, humour et ironie. Les cinq reportages de l'émission nous conduiront du Léman au Grütli, en passant par le Jura, Morat, ainsi qu'au cœur du

mystère de la célèbre pierre d'Unspunnen.

Où sont les vrais Suisses? Les trouve-t-on forcément dans la Suisse dite primitive? Et comment s'exprime leur sentiment patriotique? Train, bus, camion, bateau, cheval, luge... Sous l'œil de son complice Antoine Plantevin, Raphaël Engel a utilisé les moyens de transport les plus variés pour répondre à ces questions. Une quête pertinente et... éprouvante!

Partant du point le plus occidental du pays, Chancy, pour se rendre à la prairie du Rütli, le journaliste a interrogé beaucoup de femmes et d'hommes - toutes généra-

tions confondues - rencontrés au hasard de ses pérégrinations. Une question était récurrente: «Pouvez-vous chanter l'hymne national?». Le résultat est éloquent!

Utilisée pendant des lustres pour les fêtes nationales de lutte, la pierre d'Unspunnen avait été donnée à la société de gymnastique d'Interlaken au début du siècle dernier. Mais un dimanche, en 1984, elle a été enlevée du musée où elle trônait. Ce caillou adulé par les lutteurs et les adeptes de cette discipline va alors vivre toutes sortes d'avatars avant d'être restituée à ses propriétaires, ornée de nouveaux symboles.

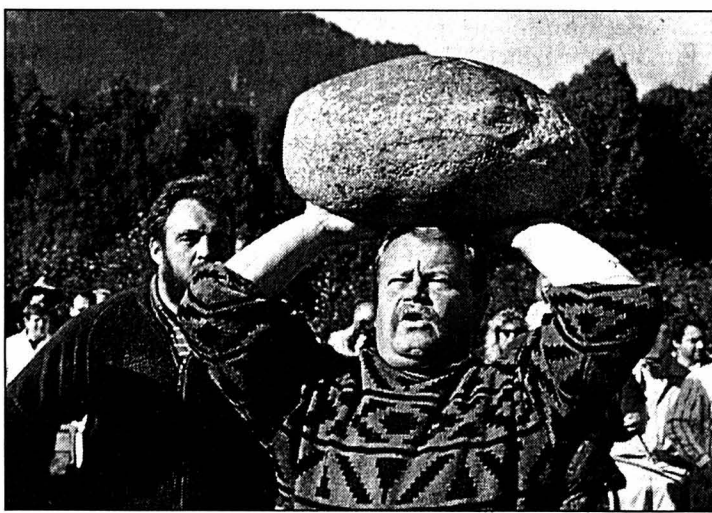

Le lancer de la pierre d'Unspunnen.

PHOTO TSR

Dérobée par les séparatistes jurassiens qui la percevaient comme un symbole de l'oppression bernoise et une incarnation de la Suisse conservatrice, la pierre d'Unspunnen a transité par différents endroits - parmi lesquels la Belgique - et a été palpée par moults mains, dont celles d'un photographe, Michael von Graffenried et de l'ancienne Miss

# Les déchets ont des prix très divers

**Enquête ■ La FRC se penche sur la taxe au sac**

**L**a taxation des déchets suscite le débat. Pour évaluer comment ce système est perçu par les principaux intéressés, la Fédération romande des consommateurs (FRC) a mené une grande enquête auprès de 132 consommateurs membres de la FRC et 207 communes appliquant la taxe au sac.

La taxe au sac est relativement bien acceptée par les consommateurs sondés. Elle est jugée claire et son montant équitable par une majorité d'entre eux. Par contre, elle n'influence que peu les habitudes d'achat.

Les consommateurs sondés déclarent avoir été bien informés lors du changement de taxation. Voilà qui est réjouissant. Les infrastructures développées remplissent dans l'ensemble bien leur objectif de faciliter le tri à la source. Par contre, les communes ne font pas preuve d'une grande transparence, puisque seul un sondé sur dix déclare avoir reçu un compte annuel détaillant les

coûts effectifs de la gestion des déchets.

Une majorité des consommateurs qui ont participé à l'enquête reconnaissent trier davantage leurs déchets depuis l'introduction de la taxe proportionnelle. En revanche, la réduction à la source de la masse des déchets doit encore s'imposer.

La FRC s'étonne de la variété des systèmes de taxation et déplore la disparité des taux et des critères. La taxe proportionnelle varie de 1.45 à 6 fr. pour un même sac de 60 litres selon la localité. Certaines communes font payer aux jeunes une taxe annuelle, alors que d'autres ne comptent que les adultes. La FRC juge ces différences d'autant plus choquantes que les consommateurs sont captifs de la solution adoptée par leur commune. /FRC

**Les résultats détaillés de l'enquête peuvent être commandés à la FRC: tél. 021 312 80 06, fax 021 312 80 04, mail admin@frc.ch**

# Les contributions d'entretien

**Divorce ■ Seule une faute grave peut annuler l'aide financière**

**L**es conjoints peuvent fixer eux-mêmes les contributions d'entretien des femmes divorcées ou charger le tribunal de les déterminer. Dans la plupart des cas, ils parviennent à un accord et signent une convention, qu'elles peuvent demander ensemble au juge d'approuver. Si elles ne parviennent pas à s'entendre, le juge fixe les contributions d'entretien sur la base de différents critères déterminés par la loi.

Auparavant, le conjoint considéré comme responsable de l'échec du mariage, n'avait

pas droit à des contributions d'entretien. Dans le nouveau droit du divorce, la notion de faute ne joue plus aucun rôle, sauf dans des cas exceptionnels, tels qu'un délit grave, ou n'avoir pas du tout participé à l'entretien de la famille pendant les années de mariage, que ce soit sur le plan financier ou pratique. En revanche, une relation extra-conjugale n'influence en aucun cas l'attribution d'une contribution d'entretien. /sp-réd.

**Source: «Infra: information pour les femmes».**

## ZAPPING

**DOCUMENTAIRE ■ «Les mercredis de l'histoire».** En retraçant un siècle d'idéologie d'extrême droite en France, de Charles Maurras à Jean-Marie Le Pen, ce document, à 20h45 sur Arte, éclaire les fondements de la doctrine du Front national. Un parallèle très instructif entre le discours frontiste contemporain et les racines du mouvement nationaliste français. /sp-réd.

**TÉMOIGNAGES ■ «Ça se discute».** Au début d'une idylle, chacun veut croire au bonheur éternel et pourtant un couple sur trois se sépare. Peut-on rompre sans blessures? Doit-on se battre pour garder celui qu'on aime? Comment faire le deuil de l'être aimé? Les invités de Jean-Luc Delarue diront ce soir, à 22h35 sur France 2, comment surmonter une rupture amoureuse. /sp-réd.

# Jour J-1 pour le débarquement américain

**Jeux vidéo ■ Lourde, chère, mais sophistiquée, la Xbox fait son apparition demain en Suisse: la console de Microsoft parviendra-t-elle à détrôner la PlayStation2?**

Par  
**Pascal Tissier**

Non content d'avoir ouvert ses «fenêtres\*» – avec vue sur navigateur – chez tous les possesseurs d'un PC, Bill Gates signe d'un X sa nouvelle boîte à malice. Bien entendu, cette machine élaborée par Microsoft n'a rien de licencieux, elle est juste imposante. Sur le papier la Xbox affiche des capacités supérieures à la concurrence; physiquement, elle présente des mensurations monstrueuses et sa mise à prix va faire exploser bien des tirelignes. Pas très esthétique, plus grosse qu'un magnétoscope, cette machine pesant plus de quatre kilos est proposée à un prix qui frôle les 700 francs (avec une manette, mais sans jeu, ni télécommande et la lecture des DVD vidéo est une option). A noter qu'aux Etats-Unis (sortie en novembre dernier) et au Japon (sortie le mois passé), la Xbox est vendue respectivement 500 et 430 francs, suisses bien sûr. Microsoft explique cette «légère» différence de prix par des répercussions de taxes, de réglementations et de traductions. Hum!

## Cours d'anatomie

Techniquement, on pourrait dire que la Xbox est un

PC déguisé en console. Une démarche logique venant du plus célèbre «poseur de fenêtres\*». Pour preuve, il suffit d'énumérer les composants principaux logés dans les entrailles de la bête. Architecturée autour d'un microprocesseur Intel Celeron cadencé à 733 Mhz (pas aussi puissant mais moins calorifique qu'un Pentium 3), la Xbox contient également un NV2A, un processeur graphique conçu spécialement par NVidia (une GeForce III améliorée). Il faut ajouter à cela 64Mo de mémoire vive et surtout un disque dur de 8 Gigas.

Grâce à son microprocesseur, la Xbox dispose d'une confortable puissance de calcul pour gérer l'intelligence artificielle et les déplacements des différents élé-

ments d'un jeu, ainsi que les parties en réseau. Le processeur graphique a plusieurs fonctions: d'une part, il adoucit les disgracieux effets d'escaliers et d'autre part, il soulage le microprocesseur central de tous les cal-

ils sont utilisés aussi bien pour gérer l'affichage que pour faire tourner le cœur du jeu. En théorie, Microsoft assure que la Xbox est capable de calculer 116,5 millions de polygones par seconde, à comparer avec 66 millions pour la PlayStation2 et les 12 millions de la GameCube. Pour couronner le tout, la Xbox dispose d'un adaptateur Ethernet qui lui permettra – dans un avenir proche – d'être connectée à un réseau haut débit (câble ou ADSL) pour le jeu en ligne.

## Bonjour le disque dur

La principale originalité de la Xbox: c'est la première console de jeu à être livrée avec un disque dur de série. Grâce à ce disque, la machine peut sauvegarder les parties en cours, sans être équipée des traditionnelles cartes mémoires (disponibles tout de même en option). Ce disque permet également l'enregistrement de multiples données: par exemple l'impact des balles sur un mur dans un jeu de tir, ou les

traces de pneus laissées sur le bitume par les bolides d'une simulation de courses. De même, on pourra télécharger de nouveaux mondes ou des personnages supplémentaires. Mieux encore, on peut placer un CD audio dans la console, enregistrer ses morceaux préférés en mp3 sur le disque dur afin de les intégrer comme bande-son dans les jeux.

## Quel avenir ?

Aux Etats-Unis, la Xbox marche bien: plus de 1,5 million d'exemplaires vendus en un mois et demi. Au Japon, c'est une autre histoire: avec 123.000 unités écoulées en trois jours, la Xbox fait le plus mauvais lancement dans ce pays depuis la Dreamcast. Mais ça, c'était prévisible. Il reste maintenant à Microsoft à s'implanter sur le continent européen. Sachant que Nintendo lancera sa GameCube au mois de mai et que Sony a déjà «installé» un parc de 7 millions de consoles, Bill Gates aura bien du mal à rattraper son retard, surtout avec un prix de vente plus élevé que ses concurrents. Mais qui sait, le potentiel de la Xbox fera peut-être toute la différence. A suivre./PTI

\*On parle de «Windows», bien sûr.



## Faites vos jeux!

Le succès d'une console dépend principalement de sa ludothèque. Le jour de sa sortie, la Xbox devrait disposer d'une quinzaine de titres, dont certains développés spécifiquement pour cette machine. «Oddworld: Munch's Oddysee», «Halo», «Ampted Freestyle Snowboarding» pour ne citer que ceux-là, sont des jeux inédits. Après les avoir testés brièvement, force est de reconnaître que la Xbox en met plein les yeux. C'est vraiment très beau et agréable à jouer (malgré le format encombrant de la manette), mais pas vraiment novateur ni vraiment révolutionnaire. Pour le reste, on retrouve des titres connus, déjà disponibles sur PS2, comme: «Tony Hawk's Pro Skater 3», «NHL 2002», «NBA Live 2002», «Dave Mirra Freestyle BMX 2». Pas de quoi casser la baraque! Mais que les futurs possesseurs d'une Xbox se rassurent, pour mettre toutes les chances de son côté, Bill Gates ne va pas hésiter à ouvrir sa bourse pour se payer – en exclusivité – les services des meilleurs développeurs de la planète./pti

# Un canard dans le nouveau monde

**BD ■ Sokal livre une nouvelle enquête de l'inspecteur Canardo. Une plongée édifiante dans le monde judiciaire américain**

Par  
**Frédéric Maire**

Depuis 24 ans et 12 albums, l'inspecteur Canardo promène sa dégaîne de volaille alcoolique dans les méandres du polar bédessiné. Croisement incertain de Columbo, Marlowe et Maigret, ce volatile à la cigarette vissée au bec se débat dans les pires enquêtes et les plus terribles aventures dans un univers anthropomorphe, fantastique, où tous les salauds sont des bêtes et les gentils inexistant. Et si Canardo s'en sort toujours, il

n'en reste jamais indemne, toujours un peu plus cabossé, toujours un peu plus proche de la cirrhose et du cancer du poumon.

## Canardo en Amérique

Cette fois, l'inspecteur Canardo se retrouve aux Etats-Unis, dans la sale ville de Crowtown, pour aider le suant avocat Keegan à résoudre une sordide affaire: Vanessa Morane, une nurse française formée au prestigieux institut Bellegarden de Lausanne, aurait sauvagement assassiné au sabre de canard son patron et sa pa-

tronne... laissant sur le carreau leur rejeton à moitié cinglé. Alors que l'avocat essaie de la convaincre de plaider coupable pour échapper à la peine de mort, d'invoquer la légitime défense, prétextant que le mari aurait tenté de l'agresser sexuellement, la jeune femme préfère s'affirmer non-coupable. Vu les circonstances, c'est du suicide. Il ne reste plus à Canardo qu'à prouver son innocence...

Pour la treizième aventure de son canard d'inspecteur, le Bruxellois Benoît Sokal, né en 1954, abandonne les enquêtes fantastiques et les mondes extraordinaires comme l'Amerzone. Il choisit de se plonger pour la première fois dans un pays bien réel avec ses codes, ses repères, ses images mille fois revues au cinéma et à la télé: l'Amérique profonde, ses milieux interlopes, ses faux bourgeois pleins de secrets, sa police corrompue, ses avocats véreux, ses asiles psychiatriques et surtout sa justice, parfois, ou même souvent, un peu expéditive.

## En finir avec l'opéra de papier

A la lecture de ce curieux album, étrangement naturaliste, décalqué animalier d'une série télé matinée de fait-divers, on a le sentiment que Sokal a voulu renouveler le destin de son personnage, le rapprochant de situations réalistes. En abandonnant les univers décalés des albums

précédents, en plongeant son Donald alcoolo dans une caricature d'Amérique, l'auteur quitte les univers baroques de l'opéra de papier pour de la musique de chambre, de la mélodie de prétoire, où le dialogue vaut parfois plus que l'image et l'ironie mieux que la poésie.

A relire «La marque de Raspoutine», troisième enquête de Canardo qui est aimablement offerte par l'éditeur Casterman à chaque acheteur de ce nouvel opus, on est frappé par le contraste entre cet ancien récit grand-guignolesque (réalisé en 1982) et cette nouvelle aventure, plus froide, presque humaine.

Pourtant, c'est là que se trouve la clé de ce dernier album. L'Amérique de Sokal est un univers bien plus irréel et fantastique que la plupart de ses mondes imaginaires. Une terre sans foi ni loi où ce pauvre canard français fumeur invétéré va, tant bien que mal, essayer de mettre un peu d'ordre (immoral) et un peu d'imaginaire. Comme si Canardo était le dernier personnage de BD dans un monde où les hommes ressemblent à des animaux, des loups et des cochons, comme ceux que l'on voit tous les jours au cinéma ou à la télé. /FMA

«La nurse aux mains sanglantes» (Une enquête de Canardo, T. 13), Sokal, éd. Casterman.

## ENRAYON JUNIORS



**SYMPA ■ Pour quelques centimètres de plus.** Porcelet se désespère: il se nourrit correctement mais ne grandit pas. Porcelet se console toutefois en songeant qu'il n'a pas besoin d'aide pour s'habiller, et c'est fièrement qu'il arbore son petit pull préféré devant ses amis. Mais un matin, plus moyen d'enfiler son vêtement! C'est au fil de douces aquarelles que les tout-petits découvriront pourquoi... /dbo «Je sais m'habiller tout seul!», Tjibbe Veldkamp, éd. L'Ecole des loisirs, 2002.

**FRISSONS ■ Peurs nocturnes.** Il arrive que la vie des grenouilles ressemble fort à celle des humains. Regardez ce petit Jérôme, par exemple, qui meurt de peur dans son lit parce qu'il entend des bruits. Ses parents tentent de le rassurer, rien n'y fait: d'horribles monstres hantent ses nuits. Et si on allait y voir de plus près?, décide papa grenouille. Les enfants peureux retiendront la leçon: l'inconnu laisse le champ libre à l'imagination. /dbo «Scratch scratch dip clapote!», Kitty Crowther, éd. L'Ecole des loisirs, 2002.

**COURSE ■ Prétentieux lapin.** Rien ne sert de courir, il faut partir à temps, conseillait Jean de La Fontaine dans «Le lièvre et la tortue». Rien ne sert de courir vite si l'on méprise les autres, apprend Sébastien, un lapin qui croit nager dans le bonheur parce qu'il est plus rapide que ses voisins. Jusqu'au jour où, défié par la tortue, le prétentieux se lance dans une course de longue haleine qui, au-delà des mers, l'entraînera dans le désert et sur les cimes pour se muer en voyage initiatique. /dbo «La course de Sébastien», Anne-Catherine De Boel, éd. L'Ecole des loisirs, 2002.



**AVENTURE ■ Il grandit, Henry.** Les pré-adolescents s'identifieront sans peine à Henry qui, apparemment, ne s'intéresse à rien, s'ennuie et fait des bêtises. Son oncle, qui seul a décelé les qualités du garçon, l'invite dans son grand domaine peuplé de bêtes sauvages. Mais l'endroit réserve bien d'autres surprises à Henry et à ses jeunes lecteurs... N'est-ce pas au fil des épreuves que l'on grandit? /dbo «Le guetteur», Gaye Hıçılmaz, éd. L'Ecole des loisirs, 2002.



# A la force du poignet

**Hockey sur glace ■ Net vainqueur, le HCC n'a pourtant pas eu la vie facile face aux GCK Lions, très accrocheurs. La finale n'est plus qu'à une victoire**

Par  
**Jean-François Berdat**

**S'**il est vrai que c'est dans la difficulté que l'on acquiert de la reconnaissance et de l'estime, le HCC a sans doute arraché hier au soir le droit de défier GE Servette dès mardi prochain dans la finale de la LNB. Certes, le plus dur reste à faire pour Mike Lussier et les siens, obtenir la victoire décisive, la troisième, en l'occurrence. Reste que sans se montrer présomptueux, on peut logiquement concevoir que les gens des Mélèzes ont fait un grand pas en direction de cet ultime duel, dont on veut croire qu'il ne comptera pas que pour beurre...

**Perpétuelle rengaine**

Quarante-huit heures après avoir remis les compteurs à zéro, le HCC a donc démontré de quel côté souffle le vent. Ou la bise, dès lors que Chiriaev et ses camarades n'ont pas à proprement parler balayé l'opposition zurichoise. Il s'en est même fallu de beaucoup, puisqu'à l'appel de l'ultime période, les GCK Lions demeuraient parfaitement dans le coup sur le plan comptable, le seul qui relève d'une quelconque importance.

Car s'il avait fallu livrer le verdict de ce troisième acte en fonction de son déroulement, le HCC l'aurait emporté haut la main, et bien avant l'heure. Mais voilà, et c'est une perpétuelle rengaine, il ne suffit pas de dominer son adversaire pour lui faire entendre raison. Il ne suffit pas non plus de se ménager des opportunités

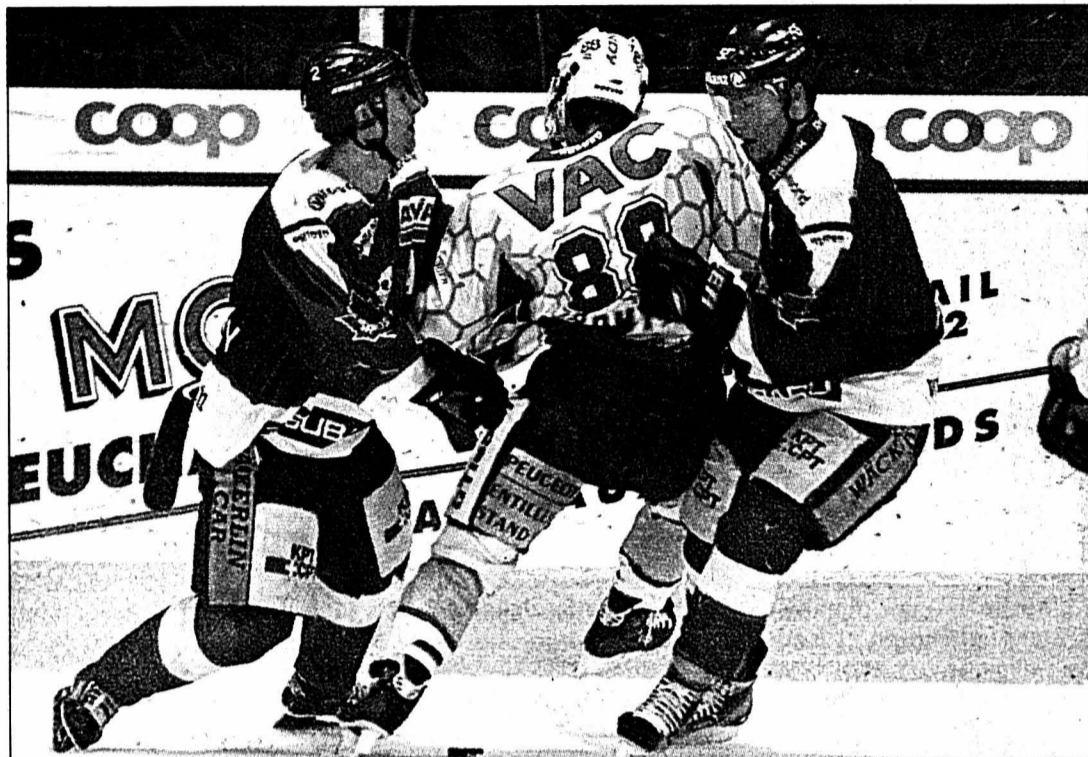

**Kevin Romy (au centre) prit entre deux Zurichoïses: le HCC a fini par passer l'épaule hier soir face aux GCK Lions.**

PHOTO LEUENBERGER

pour faire la différence au tableau d'affichage. Turler, Heinrich, Lebeau et Neininger peuvent en témoigner, eux qui sont tous venus échouer sur un Eichmann au demeurant parfaitement à son affaire devant son filet. Tant et si bien que les Zurichoïses ont excellé dans le domaine de la résistance.

Et pourtant, les Chaux-de-Fonniers ont bien semblé avoir réglé l'issue de cette troisième manche peu après la mi-match. En moins de temps qu'il n'en faut pour l'écrire, Chiriaev et Lebeau ont ainsi plongé les Mélèzes dans une douce euphorie. Le Québécois aurait même pu en remettre une couche peu après,

mais c'est au contraire son compatriote Seymour qui a relancé les débats, profitant

d'une pénalité pas trop évidente infligée à Brusa. L'occasion de souligner à quel point

**LA CHAUX-DE-FONDS - GCK LIONS 5-2 (1-0 2-2 2-0)**

Mélèzes: 2500 spectateurs.  
Arbitres: MM. Kunz, Wirth et Wehrli.  
Buts: 10e Aebersold (Neininger, Lebeau) 1-0. 24e Looser (C. Belanger) 1-1. 31e (30'23") Chiriaev (Lebeau, Neininger, à 4 contre 4) 2-1. 31e (30'41") Lebeau (Aebersold, à 4 contre 4) 3-1. 33e Seymour (à 5 contre 4) 3-2. 50e Romy (Turler) 4-2. 57e Lebeau (Aebersold, Neininger) 5-2.  
Pénalités: 6 x 2' (Romy, Thalman (2), Brusa (2), Lebeau) contre La Chaux-de-Fonds, 6 x 2' plus 10' (Prinz) contre les GCK Lions.

**La Chaux-de-Fonds:** Della Bella; Brusa, Chiriaev; Avanthay, Vacheron; Tschudy, Amadio; Aebersold, Neininger, Lebeau; Déruns, Romy, Turler; Thalman, Lüthi, Heinrich.

**GCK Lions:** Eichmann; C. Belanger, Stoffel; Fäh, Badrutt; Meichtry, Derungs; Tiegermann, Prinz, Moggi; Seymour, Hildebrand, Wanner; Weber, Grauwiler, Looser.

Notes: La Chaux-de-Fonds sans J. Belanger, Nakaoka (blessés) ni Léchenne (raisons administratives), les GCK Lions sans Schoder, Hofer, Hendry ni Raffainer (avec les ZLions). Lebeau et Eichmann sont désignés meilleur joueur de chaque équipe.

## Un match, rien d'autre...

Cela ne surprendra sans doute personne, Mike Lussier était pleinement satisfait de sa soirée. «Il nous fallait cela, rigolait le Canadien. Nous avons clairement démontré quelles sont nos intentions dans cette série...» Et de mettre en exergue la prestation de Patrick Lebeau, «qui a pleinement retrouvé ses sensations malgré son manque de compétition»... Avec deux buts et autant d'assistes à son compte, le Canadien a fait oublier J. Belanger, ce qui n'est tout de même pas une mince affaire.

«Je ne savais pas trop à quoi m'attendre, concédait le héros de la soirée. Cela faisait tout de même un mois que je ne jouais plus. Or, et quand bien même je me suis toujours entraîné sérieusement et

durement, rien ne remplace la compétition. Cela dit, je crois que je ne m'en suis pas trop mal sorti...» Néanmoins, Patrick Lebeau tenait à rappeler que «ce n'est pas un joueur qui

fait l'équipe, mais l'inverse. Tout devient plus facile lorsque les coéquipiers jouent bien.»

Pour ce qui est de l'avenir immédiat, le Canadien insistait sur un point: «Nous avons gagné un match et rien d'autre. Il s'agira d'être une fois encore d'attaque vendredi dans une rencontre où les Zurichoïses seront avides de revanche. Sur un plan personnel, je souhaite vivement que Jesse Belanger puisse faire son retour le plus rapidement possible. Je connais son importance dans le jeu du HCC, comme celle de Valeri Chiriaev. J'ai eu la chance d'embarquer dans ce match, mais je mesure parfaitement que ce sont eux les patrons de l'équipe...»

La grosse tête, c'est pour les autres, Patrick Lebeau n'en a pas besoin... /JFB



**Claude Lüthi (à gauche) retient Rolf Hildebrand: le HCC n'est qu'à un succès de la finale.**

PHOTO LEUENBERGER

## Ajoie en vacances

**Autre match ■ GE Servette n'a pas perdu de temps**

GE Servette s'est qualifié pour la finale du championnat de LNB en obtenant son troisième succès consécutif aux dépens d'Ajoie (7-2) lors du troisième match des demi-finales des play-off.

Une fois de plus, GE Servette n'a pas perdu de temps dans sa demi-finale. Les Genevois ont ouvert le score après l'27" dans le premier tiers temps par Antisin. Puis Fedulov, très bien lancé par Bozon, a traversé toute la patinoire en soufflant la politesse aux deux derniers défenseurs ajoutés pour doubler la mise après 4'16" de jeu. Tout était presque dit.

Les derniers espoirs d'un exploit avaient disparu pour les Jurassiens. Le reste du match s'est soldé par une furia offensive des deux équipes, qui a fait le régal des attaquants genevois, très habiles en contres.

**GE SERVETTE - AJOIE 7-2 (2-0 2-1 3-1)**

Vernets: 4282 spectateurs.  
Arbitres: MM. Rochette, Mauron et Rebillard.

Buts: 2e Antisin (Lapointe, Leibzig) 1-0. 5e Fedulov (Bozon, Leibzig) 2-0. 26e Antisin (Leimgruber, Kessler) 3-0. 28e Stüssi (Schuster, Voillat, à 5 contre 4) 3-1. 31e Signorell (Voisard, Kessler, à 4 contre 4) 4-1. 44e Ançay (Richards, Brasey) 5-1. 54e Reymond (Signorell, Voisard) 6-1. 57e (56'24") Schuster 6-2. 58e (57'24") Antisin (Lapointe, Leimgruber) 7-2.

Pénalités: 8 x 2' plus 10' (Gull) contre GE Servette, 7 x 2' contre Ajoie.

**GE Servette:** F. Streit; Richards, Brasey; Leibzig, Kessler; Voisard, Gull; Studer; Bozon, Fedulov, Ançay; Reymond, Signorell, Savary; Schafer, Fischer; Schocher; Lapointe, Antisin, Leimgruber; Benoît.

**Ajoie:** S. Kohler; Julien, Schuster; Snell, Wüthrich; Ott, Bourquin; Stüssi, Bergeron, Voillat; Conz, Guerne, Clavien; Schüpbach, Lapaire, J. Kohler; Pochon, Biser, Gerber.

Notes: GE Servette sans Lindberg (étranger en surnombre) ni Schaller (blessé), Ajoie sans Barras, Leslie ni Aubry (blessés).

**GE Servette remporte la série 3-0.**

Prochaine journée  
Vendredi 15 mars. 20 h: GCK Lions - La Chaux-de-Fonds. /si

## On prend les mêmes

La troisième étape de Paris-Nice a réuni les mêmes protagonistes que lors de la deuxième. Simplement, l'ordre sur le podium a été changé. L'Australien McEwen l'a en effet emporté hier à Belleville devant Petacchi. Ce dernier conserve néanmoins son maillot de leader.

■ page 22

## Le gratin à Neuchâtel



PHOTO GALLEY

Le Neuchâtel-Trophy réunira ce week-end le gratin du patinage synchronisé. Plus de 20 équipes seront présentes, dont le team suédois champion du monde. Autant dire que la quatrième édition de cette compétition promet beaucoup.

■ page 23

## SUISSE MONDE

### LOYERS Système controversé



PHOTO KEYSTONE

L'initiative sur les «loyers loyaux» est prête, mais le National a demandé d'ajourner la date du scrutin. Ce serait une «outrecuidance» de voter alors que les délibérations ne sont pas terminées, a dit la socialiste Anita Thanei (photo). La «méthode Geiger» est au cœur de la bataille. L'opinion de Jean-Nils de Dardel.

■ page 29

### CREDIT SUISSE Rentabilité mise à mal



PHOTO KEYSTONE

Le Credit Suisse Group affiche des résultats en forte baisse au terme d'un exercice 2001 plombé par sa division banque d'affaires, le Credit Suisse First Boston. Le bénéfice net a chuté de 73% par rapport à 2000 pour retomber à 1,6 milliard de francs.

■ page 33





\*La garantie s'applique comme suit aux gammes d'utilitaires légers Mercedes-Benz, en cas d'utilisation commerciale ou de manière professionnelle par un indépendant: la première année sans limitation du kilométrage, la seconde année jusqu'à un maximum de 200 000 km au compteur. Pour plus de détails, voir nos conditions.

# La bonne publicité pour votre entreprise est incluse.

## Maintenant nouveau:

2 ans de garantie\*  
et MobilityGo  
de Mercedes-Benz

▶ Avec le Vito, votre renommée est rapidement confortée, car il est synonyme de fiabilité, de rentabilité et de dynamisme. Son puissant moteur CDI convainc par une consommation réduite et de longs intervalles de vidange d'huile et de maintenance. En outre, le Vito est exemplaire sur le plan

de la sécurité, grâce à l'ABS et à l'ASR de série. Bref, c'est un excellent investissement encore bonifié par la garantie\* et par la prestation MobilityGo valable deux ans.

▶ Avons-nous éveillé votre curiosité? Plus d'infos au no de fax 01 732 57 44 ou sous [www.mercedes-benz.ch](http://www.mercedes-benz.ch).



Mercedes-Benz

## Marché de l'emploi



Paraît chaque jour,  
du lundi au samedi  
Délat: l'avant-veille  
de la parution à 12 h

### BAUMÜLLER SUISSE

Die Baumüller-Gruppe beliefert als einer der technologisch führenden Anbieter von Anlagen und Systemen der digitalen Antriebstechnik den Maschinenbau in der graphischen Industrie sowie der Verpackungsindustrie. Für den weiteren Ausbau unseres Dienstleistungsteams suchen wir einen

### Elektromechaniker

Zu Ihren Aufgaben gehören:

- Serviceeinsätze beim Kunden.
- Abklärung, Fehlersuche und Beheben von Störungen an den Antriebsreglern.
- Inbetriebnahme von digitalen Antriebsreglern und den dazu gehörigen Motoren beim Kunden.
- Reparaturen von Stromrichtergeräten in der Eigenen Werkstatt.
- Pikettendienst.

Sprachen: Deutsch und Französisch.

Wir bieten ein interessantes und vielseitiges Aufgabengebiet sowie sichere Beschäftigung.

Sie suchen eine Position bei der Sie Ihren Erfolg persönlich mitbestimmen und kontrollieren können.

Interessiert?

Dann senden Sie Ihre Bewerbung an:

Baumüller Suisse S.A., Rue des Usines 20-22, 2000 Neuchâtel.

028-346176

### Ca repart chez Job One

Nous recherchons pour de nombreux postes temporaires et fixes

#### Mécaniciens- électriciens

Câblage, maintenance, SAV.  
Connaissance des langues bienvenue.

#### Mécaniciens CNC

En micromécanique.  
Bonnes connaissances en programmation.

#### Techniciens- constructeurs

En horlogerie, en micromécanique, en étampage et fabrication de moules.

#### Ingénieurs ETS/HES/EPF

Constructeurs, R & D, chefs de projets en électronique, électrotechnique, micromécanique, mécanique.

#### Opérateurs/trices

Avec expérience brucelles et bino.

#### Polisseurs

Avec expérience.

Contactez-nous rapidement,  
Claudio Costantini ou Jacques Grandjean

028-346453

Job One

Job One SA, Placement  
fixe et temporaire  
Rue Saint-Maurice 10  
2001 Neuchâtel  
Tél. 032 722 30 30  
Fax 032 722 30 31  
E-mail: [jobone.ne@worldonline.ch](mailto:jobone.ne@worldonline.ch)



REPUBLIQUE  
ET CANTON  
DE NEUCHÂTEL

OFFRES PUBLIQUES D'EMPLOI DES DÉPARTEMENTS  
DE L'ADMINISTRATION CANTONALE:

#### Comptable

pour le Service de l'économat et du matériel scolaire.

Activités: Gestion financière du service; participation à l'élaboration et au suivi du budget; responsabilité de la tenue de la comptabilité, de la facturation et des ordonnances de paiements; établissement du bouclage annuel; relations avec les écoles et les autorités communales; gestion des comptes de subventions. Profil souhaité: CFC d'employé(e) de commerce ou titre jugé équivalent, avec expérience dans le domaine comptable; expérience dans des fonctions à responsabilités; bonnes connaissances des outils bureautiques usuels ainsi que connaissance du logiciel SAP; connaissance de la gestion de la TVA; intérêt marqué pour les chiffres; entregent, esprit d'analyse et de synthèse, aisance rédactionnelle, sens de la précision; bonnes connaissances de la langue française et des procédures administratives; ouvert(e) au système de comptabilité analytique.

Lieu de travail: Neuchâtel

Entrée en fonction: juin 2002 ou à convenir

Délat de postulation: 27 mars 2002

Renseignements: M. Willy Debély, chef du Service de l'économat et du matériel scolaire, tél. 032/889 89 65

CHANCELLERIE  
D'ETAT

#### Collaborateur(trice) administratif(ve)

à temps partiel (environ 50%)

pour le Service de la formation des enseignants, de l'enseignement secondaire 2 et de l'informatique scolaire, pour son office de recherche et de statistique de l'enseignement.

Activités: Mise à jour annuelle de la base de données des classes et des élèves; composition et correction des épreuves cantonales; mise en page de divers documents dans les domaines de la recherche et de la statistique. Profil souhaité: Excellente connaissance des outils bureautiques Word, Excel et Access; connaissance des règles typographiques; si possible expérience dans la pratique d'un logiciel de PAO (PageMaker) et dans l'édition de pages Internet (HTML); autonomie, capacité à travailler en équipe, sens développé de la communication et de l'organisation, souplesse au niveau de l'horaire; bonne connaissance du système scolaire neuchâtelois.

Lieu de travail: Neuchâtel

Entrée en fonction: de suite ou à convenir

Délat de postulation: 27 mars 2002

Renseignements: M. Marc Humbert, directeur de l'office de recherche et de statistique de l'enseignement, tél. 032/889 69 64; e-mail: [marc.humbert@ne.ch](mailto:marc.humbert@ne.ch)

INSTRUCTION PUBLIQUE  
ET AFFAIRES CULTURELLES

Les places mises au concours dans l'Administration cantonale sont  
ouvertes indifféremment aux femmes et aux hommes.

Pour les postes mis au concours ci-dessus, les offres des service  
manuscrites, précisant le poste recherché, accompagnées d'un curriculum  
vitae, ainsi que des copies de diplômes et de certificats, doivent être  
adressées à l'adresse suivante: Service des ressources humaines de l'Etat,  
rue du Musée 1, case postale 2316, 2001 Neuchâtel.

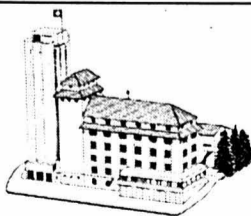

### Brand & Cie

Moulins de Tavannes

Pour la gestion administrative et le suivi de nos débiteurs-  
créanciers, nous cherchons un(e)

### secrétaire-comptable

- avec de bonnes connaissances en comptabilité ainsi qu'en informatique (Word, Excel);
- capable de travailler de manière indépendante;
- bilingue et ayant le sens des responsabilités.

Veillez adresser votre dossier de candidature à  
Brand & Cie, 2710 Tavannes, 032 481 23 03.

160-739242



HOCKEY SUR GLACE

**Burkhalter  
convoqué**

Le coach national Ralph Krüger a convoqué 19 joueurs pour la première semaine d'entraînement du 25 au 29 mars à Davos avant le championnat du monde du Groupe A en Suède (26 avril - 11 mai).

Parmi ces premiers joueurs retenus, on retrouve le Chaux-de-Fonnier d'Ambri-Piotta Loïc Burkhalter, auteur d'excellents play-off avec le club léventin (2 buts et 2 assists). Le Franc-Montagnard David Jobin (Berne) figure également sur cette liste.

La sélection

**Gardiens:** Marco Bühner (Berne) et Mathias Lauber (FR Gottéron).

**Défenseurs:** Patrick Ficher (Zoug), Andreas Hänni (Ambri-Piotta), David Jobin (Berne), Alain Reist (Rapperswil), Martin Steingger (Berne), Fabian Stephan (Rapperswil) et Rolf Ziegler (Berne).

**Attaquants:** Loïc Burkhalter (Ambri-Piotta), Alain Demuth (Ambri-Piotta), Vitaly Lakhmatov (Ambri-Piotta), Michel Mouthier (FR Gottéron), Thibaut Monnet (FR Gottéron), Marc Reichert (Berne), Sébastien Reuille (Rapperswil), Frédéric Rothen (Zoug), Ivo Rütthemann (Berne) et Thomas Ziegler (Berne)./si-réd.

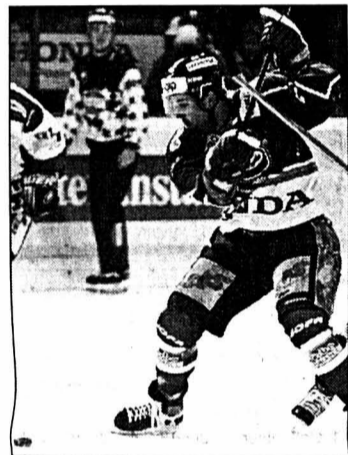

Une sélection bien méritée pour Loïc Burkhalter.

PHOTO KEYSTONE

**EN BREF**

**PATINAGE ARTISTIQUE ■ Nouveaux forfaits.**

Eliane et Daniel Hugentobler ont déclaré forfait pour les Championnats du monde, qui auront lieu du 18 au 24 mars à Nagano. Eliane souffre en effet d'une infection virale et le couple helvétique a mis un terme prématuré à sa saison. Désententeur du titre mondial, le Russe Yevgeny Plushenko ne sera également pas en mesure de défendre ses chances. Il a été victime d'une crise d'arthrose./si

**PARALYMPIQUES ■ Un jour sans.**

La délégation helvétique aux Jeux paralympiques de Salt Lake City est restée pour la première fois bredouille à l'occasion de la quatrième journée des compétitions. Une seule épreuve, le super-G dames, figurait toutefois au programme, que la Suisse Vreni Stöckli a terminé au huitième rang./si

**BOBSLEIGH ■ Scherrer nouvel entraîneur.**

L'Argovien Dominik Scherrer est le nouvel entraîneur national. Agé de 36 ans, il est appelé à succéder au Letton Janis Kipurs./si

**HOCKEY SUR GLACE ■ Scores serrés.**

NHL. Matches de lundi: St-Louis Blues - Colorado Avalanche (sans David Aebischer) 2-3. New York Rangers - Canadien Montréal 2-1. Pittsburgh Penguins - Columbus Blue Jackets 2-4. Carolina Hurricanes - Calgary Flames 3-3 ap. Los Angeles Kings - Chicago Blackhawks 2-1./si

# Les virtuoses sont de retour

**Patinage synchronisé ■ Plus de 20 équipes participeront à la quatrième édition du Neuchâtel-Trophy, qui aura lieu ce week-end aux Patinoires du Littoral**

Le gratin du patinage synchronisé va se retrouver cette fin de semaine à Neuchâtel à l'occasion du Neuchâtel-Trophy, devenu l'un des événements incontournables de la discipline au niveau mondial. Avec en prime la présence du team suédois champion du monde «Surprise», qui sera la grande attraction de cette quatrième édition.

Les patinoires du Littoral s'apprentent à recevoir une vingtaine d'équipes provenant de 12 pays différents. Un gros défi pour les organisateurs du CP Neuchâtel-Sports, tant il est vrai qu'il n'est jamais facile de mettre sur pied une compétition d'une telle envergure. «Ce sont près de 800 personnes - sportifs et accompagnants - que l'on doit loger dans la région» explique la présidente Mandy McGill. Pas de souci: depuis quatre ans, le comité d'organisation a eu l'occasion de roder la machine.



Les participants du Neuchâtel-Trophy (ici les Suédois du team «Moonlight», neuvièmes l'an dernier) proposeront une nouvelle fois des «manœuvres» empreintes de maîtrise et de talent.

PHOTO A-LEUENBERGER

Plateau exceptionnel

Le Neuchâtel-Trophy est l'une des principales manifestations du calendrier de l'International skating union (ISU), où seules des équipes sélectionnées par leur Fédération nationale peuvent participer. Conséquence du nombre croissant de compétitions de

ce type au calendrier international - huit cette saison - chaque épreuve accueille de moins en moins d'équipes. «Cette année, notre compétition tombe en même temps que les championnats américains et canadiens, glisse Roger Ernst, le directeur de la compétition.

Mais même si nous avons un peu moins de teams que lors des précédentes éditions, nous offrirons un plateau d'une qualité excellente. Avec notamment un très bon team juniors nord-américain («The Colonials»), les doubles champions du monde suédois, un excellent team russe et les Allemands, déjà deux fois vainqueurs de notre compétition.»

Dernière née des disciplines des sports de glace, le patinage synchronisé connaît un véritable boom ces dernières années. «C'est une discipline très fun, qui exige d'excellentes qualités de glisse et de maîtrise des carres», insiste Roger Ernst. Elle permet à des filles ou des garçons qui ont l'esprit d'équipe de pratiquer leur sport favori. Mais attention: c'est une discipline exigeante qui nécessite d'excellentes qualités de patinage et d'expression corporelle.» Les spectateurs auront l'occasion de s'en rendre compte. Il n'est effectivement pas facile d'effectuer, à grande vitesse, des figures et des transitions lorsque l'on se retrouve aussi nombreux sur la glace...

Ces figures exécutées par des équipes de 20 skaters

(garçons ou filles) usent rapidement le revêtement qui doit donc être de très bonne qualité. «La commission technique de l'ISU a toujours dit que les conditions à Neuchâtel sont vraiment bonnes, rassure Roger Ernst. L'équipe de la patinoire effectue un travail remarquable pour offrir une excellente glace aux teams.»

Cinq régionales en lice

Cinq demoiselles de la région figurent parmi les quelque 600 «skaters» attendus aux patinoires du Littoral. Une seule d'entre elles se retrouvera sur sa glace. Claire McGill, licenciée au CP Neuchâtel-Sports en patinage artistique, est membre des «Cool Dreams» de Berthoud pour le synchronisé, de même que Katia Beutler et Sabina Buccieri, sociétaires du CP La Chaux-de-Fonds. Les sœurs Florine et Elodie Coste, du CP Moutier, ont également rejoint ce team cette saison.

Avec cette équipe bernoise, ces six jeunes filles ont remporté, en février dernier, le titre de championnes de

Suisse seniors. Elles s'aligneront dans le Neuchâtel-Trophy avant de se rendre, en avril, aux Mondiaux de Rouen. Une bien belle consécration qui récompense tous les sacrifices consentis pour se rendre aux entraînements. Et une bien belle occasion pour tous leurs amis et supporters de venir les voir à l'œuvre en compétition à Neuchâtel. /PHW

## Quelques mots clés

**P**as besoin d'être un spécialiste pour apprécier le patinage synchronisé. Voici en résumé quelques figures - ou manœuvres - que les teams présenteront et que les spectateurs reconnaîtront facilement.

**Les cercles:** simples, doubles, côte à côte ou l'un à l'intérieur de l'autre.

**Les lignes:** simples, parallèles, en diagonale ou en «T».

**Les blocs:** fermés, ouverts ou en triangle.

**Les roues:** à quatre ou trois rayons, parallèles, s'entre-croisant ou en «S».

**Les intersections:** en bloc asymétrique, en «V» ou en ligne.

Pour établir le classement lors du programme libre, les juges donneront une note technique (difficulté de la prestation, variété des éléments, propreté et sûreté, vitesse, synchronisation et régularité des transitions) et une note artistique (harmonie générale du programme, utilisation de la surface de la glace pour placer les manœuvres, variation de la vitesse, unisson et synchronisation du team, originalité, facilité du mouvement, expression et variété de la musique. /PHW

PMUR	Cheval	Poids	Jockey	Entraîneur	se G	Perf.	NOTRE OPINION	LES RAPPORTS		
<b>Demain à Saint-Cloud</b> <b>Prix RTL (plat, Réunion I, course 1, 2100 m, 13 h 45)</b>  <b>BOBSLEIGH ■ Scherrer nouvel entraîneur.</b> L'Argovien Dominik Scherrer est le nouvel entraîneur national. Agé de 36 ans, il est appelé à succéder au Letton Janis Kipurs./si  <b>HOCKEY SUR GLACE ■ Scores serrés.</b> NHL. Matches de lundi: St-Louis Blues - Colorado Avalanche (sans David Aebischer) 2-3. New York Rangers - Canadien Montréal 2-1. Pittsburgh Penguins - Columbus Blue Jackets 2-4. Carolina Hurricanes - Calgary Flames 3-3 ap. Los Angeles Kings - Chicago Blackhawks 2-1./si	1	Miraculous	61	T. Jarnet	D. Prodhomme	18/1	4p1p3p	<b>Notre jeu</b> 5* 9* 7* 12 15 2 1 14 *Bases Coup de poker 14 Au 2/4 5-9 Au tiercé pour 16 fr 5-9-X  <b>Le gros lot</b> 5 9 4 16 14 7 12	<b>Hier à Maison-Laffitte, Prix Teddy</b> Tiercé: 14 - 17 - 12. Quarté+: 14 - 17 - 12 - 7. Quinté+: 14 - 17 - 12 - 7 - 2.  <b>Rapports pour 1 franc</b> Tiercé dans l'ordre: 8.160,30 fr. Dans un ordre différent: 1344,10 fr. Quarté+ dans l'ordre: 138.429,30 fr. Dans un ordre différent: 1320,50 fr. Trio/Bonus (sans ordre): 232,50 fr.  <b>Rapports pour 2 francs</b> Quinté+ dans l'ordre: 875.228,20 fr. Dans un ordre différent: 3.916,60 fr. Bonus 4: 436,80 fr. Bonus 3: 145,60 fr.  <b>Rapports pour 5 francs</b> 2sur4: 66.-	
	2	Claybrook	60,5	T. Gillet	T. Clout	16/1	6p4p0p			5 - Boeuf est insatiable.
	3	Aloes	58,5	C. Segeon	R. Caget	30/1	5p9p9p			9 - Un candidat bien en chair.
	4	Ecir	58,5	C.-P. Lemaire	J. Martens	20/1	9p1p7p			7 - Revenu au meilleur niveau.
	5	Zanskar	58	D. Boeuf	J. Foresi	5/1	1p3p0p			12 - Une place semble possible.
	6	On-A-Clear-Day	57	V. Vion	Y.-M. Porzier	9/1	7p1p3p			15 - Il continue de surprendre.
	7	Le-Taurion	56,5	S. Pasquier	F. Chappet	6/1	1p9p5p			2 - Des moyens indéniabiles.
	8	Phrygien	56,5	O. Sauvagat	E. Lellouche	20/1	6p4p8p			1 - Malgré son poids et le terrain.
	9	Troodos	56,5	R. Janneau	N. Leenders	17/1	1p3p3p			14 - La fôme et Peslier en plus.
	10	Exacomte	56	C. Soumillon	R. Crépon	17/1	0p2p4p			<b>LES REMPLAÇANTS:</b>
	11	The-Black-Knight	55	Y. Gourraud	B. Dutruel	35/1	1p3p1p			4 - A reprendre impérativement.
	12	Kaizen	54,5	D. Santiago	P. Nicot	18/1	4p2p7p			16 - Il réclame la parole.
	13	Molly-Dream	54,5	D. Bonilla	D. Allard	45/1	0p0p1p			
	14	Al-Nowhere	54	O. Peslier	A. Bonin	14/1	1p2p4p			
	15	Gargalhada-Final	54	S. Maillot	R.-B. Collet	5/1	4p1p2p			
	16	Silence-Of-Winds	54	G. Benoist	J.-M. Capitte	25/1	0p5p1p			
	17	Alexandro	53,5	R. Marchelli	J.-P. Gallorini	16/1	6p2p2p			
	18	Joop-Bere	53,5	O. Plaçais	P. Ecolasse	35/1	0p0p7p			

Cliquez aussi sur [www.longuesoreilles.ch](http://www.longuesoreilles.ch)  
Seule la liste officielle du PMU fait foi

Cafés **AU MOKA**  
Magasin à la Rue du Concert 4 à Neuchâtel

OFFREZ-VOUS LES COURSES EN DIRECT  
AU BAR **LE LONGCHAMP** (A CÔTÉ DE L'HÔTEL TOURING)

**PMU**  
ROMAND







# PROGRAMME



**CLUB  
DES LECTEURS  
DE L'EXPRESS**

Retrouvez-nous sur Internet  
**www.lexpress.ch**

Tél. 032 723 53 70 (le matin)

## NEUCHÂTEL

Théâtre du Pommier, Rue du Pommier 9  
Mercredi 13 mars 2002, à 20 h 30



CENTRE CULTUREL NEUCHÂTELOIS

### L'Amour est un commerce mais la décharge est municipale

Concert de Sarclo et Denis Margadant



Parfois il dit des gros mots, mais «c'est pour dire des gros trucs»... Il a des chansons d'amour ravies d'odeurs et de courtes images, des élans de tendresse qu'il camoufle de bourrades. Il est vif, intègre, avec une générosité un peu blessée, une intelligence piquetée de tristesse... Un air plutôt avenant, lorsqu'il balance ses «cochon-cetés» comme un petit garçon montre son zizi.

Prix d'entrée: Fr. 22.-  
AVS, AI, étudiants: Fr. 15.-  
Réservations:  
Centre culturel neuchâtelois  
tél. 032 725 05 05

RÉDUCTION  
Fr. 5.-  
CLUB **E**

## NEUCHÂTEL

Salle de concerts  
Faubourg de l'Hôpital 24  
Jeudi 14 mars 2002, à 20 h 15



RÉCITALS DU JEUDI

### Récital flûte et harpe

Verena Bosshart et Anne Bassand

Parmi des œuvres de L. van Beethoven, L. Spohr, G. Fauré et J. S. Bach, une pièce du compositeur coréen I. Yun qui a introduit dans le langage de la modernité européenne des éléments fondamentaux provenant de la pensée et de la musique de sa propre culture. Le son est au centre de sa musique.



Prix d'entrée: Fr. 15.-  
AVS, chômeurs, étudiants: Fr. 10.-

Réservations: tél. 032 725 20 53

RÉDUCTION  
Fr. 5.-  
CLUB **E**

## NEUCHÂTEL

Patinoires du Littoral  
Jeunes Rives  
Vendredi 15 et samedi 16 mars 2002



CLUB DES PATINEURS DE NEUCHÂTEL-SPORTS

### Neuchâtel Trophy

Patinage synchronisé

Vendredi 15 mars,  
7 h: entraînement officiel  
Programme court

15 h 45: Juniors  
Programme court

19 h: Seniors  
Programme court

Samedi 16 mars,  
7 h: entraînement officiel  
Programme libre

15 h 30: Juniors  
Programme libre

19 h: seniors  
Programme libre



Prix d'entrée: adulte: Fr. 35.- AVS, AI: Fr. 30.-  
Etudiant, apprenti, enfant dès 12 ans: Fr. 10.-  
Abonnement pour les deux jours; adulte:  
Fr. 48.- AVS, AI: Fr. 40.- Etudiant, apprenti,  
enfant dès 12 ans: Fr. 15.-  
Billets: Patinoires du Littoral, Neuchâtel

RÉDUCTION  
Fr. 5.-  
CLUB **E**

## FLEURIER

Resto-Théâtre Méli Mélo d'RG - Place d'Armes 7  
Vendredi 15 et samedi 16 mars 2002, à 21 h 30



THE MASK

### Audebrand

V.I.T.R.I.O.L.



Il a l'air fort sympathique, Audebrand avec sa bouille rondouillarde. Mais ne vous y fiez pas. Cet ancien journaliste ne se gêne pas pour dire le fond de sa pensée. Il n'hésite pas à lâcher son goût inné pour la satire sur les pentes, ô combien délectables de la politique, la vie de couple ou le bien penser culturel.

Prix du spectacle: Fr. 20.-  
Possibilité de se restaurer avant le spectacle  
aux conditions accordées par les partenaires  
de l'Art de Vivre aux membres du Club,  
sur présentation de la carte.

Réservations: tél. 079 690 02 01

RÉDUCTION  
Fr. 5.-  
CLUB **E**

## NEUCHÂTEL

Salle de concerts - Fbg de l'Hôpital 24  
Samedi 16 et dimanche 17 mars 2002, à 17 h



SAMEDI ET DIMANCHE «NOSTALGIE»

### Les salons de musique à Paris

dans les années 1830 à Paris



Jean-Jacques Eigeldinger, ami de Chopin, amoureux des saveurs de l'Italie mais aussi de l'art de vivre "à la française" viendra décrire, avec la complicité des étudiants des classes professionnelles du Conservatoire, une page importante de la musique du XIXème siècle.

Prix d'entrée: samedi et dimanche: Fr. 35.-  
AVS, chômeurs, étudiants: Fr. 20.-  
samedi ou dimanche: Fr. 20.-  
AVS, chômeurs, étudiants: Fr. 12.-  
Réservation indispensable: tél. 032 725 20 53

RÉDUCTION  
Fr. 5.-  
CLUB **E**

## NEUCHÂTEL

Salle de concerts, Faubourg de l'Hôpital 24  
Samedi 16 mars 2002, à 11 h



SAMEDIS «PROMOTION»

### Récital piano et violon

Johanna Dubois et May-Lucie Meyer, piano  
et Orane Schneider, violon

Deux très jeunes pianistes en ouverture de concert, qui prouvent ainsi d'heureuse manière que la valeur n'attend pas le nombre des années, et une violoniste de talent, qui témoignent ensemble de la vitalité et de l'excellence de l'enseignement donné au Conservatoire.



Prix d'entrée: Fr. 5.-  
Renseignements: tél. 032 725 20 53

GRATUIT  
CLUB **E**

## NEUCHÂTEL

Théâtre du Pommier, Rue du Pommier 9  
Samedi 16 mars à 20 h 30  
et dimanche 17 mars à 17 h



CENTRE CULTUREL NEUCHÂTELOIS

### La Cocadrille

de John Berger

par le Nouveau Théâtre d'Angers (France)



Belle oeuvre créée par le prestigieux Nouveau Théâtre d'Angers qui nous dit la trajectoire d'une femme paysanne, Lucie Cabrol dite la Cocadrille. A vingt ans, elle vit deux nuits d'amour passionnées avec Jean, un homme du même village; puis, celui-ci s'enfuit. Quarante-cinq ans plus tard, en 1967, il rentre au village et retrouve la Cocadrille...

Prix d'entrée: Fr. 22.-  
AVS, AI, étudiants: Fr. 15.-  
Réservations:  
Centre culturel neuchâtelois  
tél. 032 725 05 05

RÉDUCTION  
Fr. 5.-  
CLUB **E**

## NEUCHÂTEL

Passage Max.-de-Meuron 4  
Mardi 19 et mercredi 20 mars,  
à 20 h 30

service culturel  
migrés



THÉÂTRE DU PASSAGE

### Le grand retour de Boris S.

Mise en scène: M. Bluwal;  
interprétation: M. Aumont, S. Kribus

Les rapports conflictuels d'un père et d'un fils juifs que tout sépare et que tout rapproche, évoqués avec une infinie tendresse. Un spectacle poignant qui a obtenu quatre nominations aux derniers Molières (Meilleure pièce de création - Meilleur comédien - Meilleur metteur en scène - Meilleur auteur).



Prix d'entrée: Fr. 45.-  
Réservations: tél. 032 717 79 07

RÉDUCTION  
Fr. 5.-  
CLUB **E**

## NEUCHÂTEL, Théâtre du Passage

Mardi 19 et 26, mercredi, 20 et 27, jeudi 21 et 28,  
vendredi 22 et 29, samedi 23 et 30, à 20 h 30

Découvrez la nouvelle comédie des

### Peutch

«La vie devant eux...»

Noël Antonini,  
Christophe Bugnon,  
Carlos Henriquez

Mise en scène:  
Jean-Luc Barbezat

Ambroise,  
Maurice et Fernand  
ont la vie devant eux,  
mais au Home  
des Endives,  
rien n'est plus  
comme avant...



Location: Le Strapontin  
tél. 032 717 79 07

Prix des places: Fr. 30.-  
étudiants, apprentis, AVS: Fr. 25.-

RÉDUCTION  
Fr. 5.-  
CLUB **E**

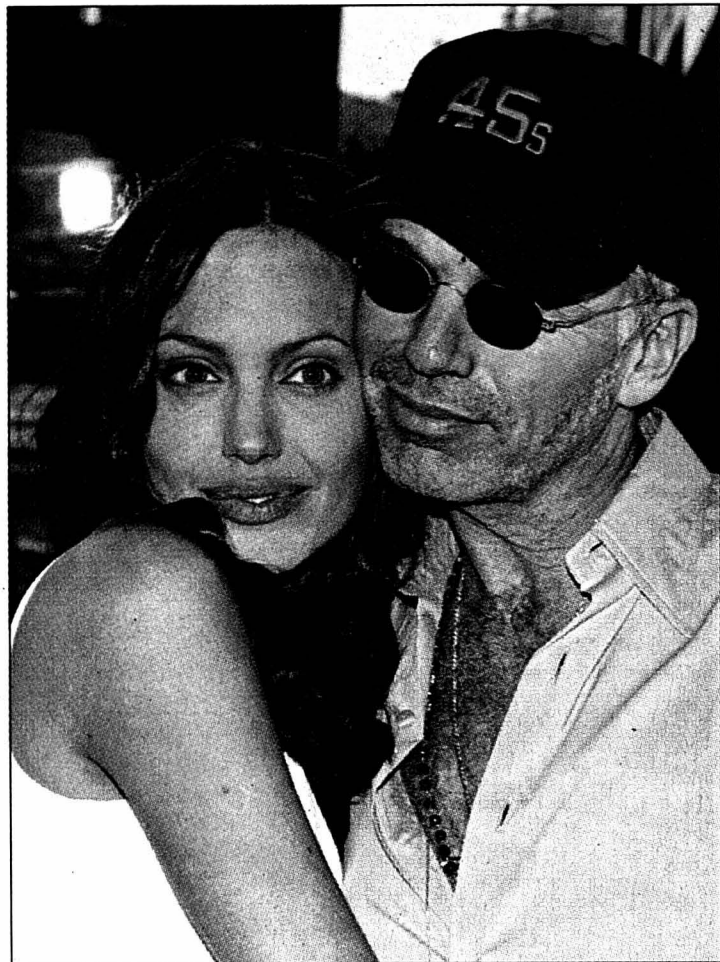

Angelina Jolie, ici avec son mari Billy Bob Thornton, est ambassadrice du HCR.

PHOTO A-KEYSTONE

## Angelina Jolie adopte un enfant

**Hollywood** ■ *L'actrice prendra soin d'un petit Cambodgien*

L'actrice américaine Angelina Jolie et son époux Billy Bob Thornton ont adopté un enfant cambodgien, a annoncé hier le père de la Californienne, l'acteur John Voight.

**Tête d'affiche de «Lara Croft-Tomb Raider»**

«Angelina a adopté un enfant cambodgien. Je suis grand-père aujourd'hui», a raconté l'acteur, lui-même nommé aux Oscars, lors d'un déjeuner auquel participaient les nominés pour la 74e cérémonie des Oscars, le 24 mars.

Angelina Jolie, 26 ans, a notamment été en tête d'affiche de «Lara Croft-Tomb Raider», qui a été tourné au Cambodge. Selon son père, elle a retrouvé son enfant en Afrique, où elle tourne son prochain film.

Angelina Jolie et Billy Bob Thornton, de vingt ans son

ainé, se sont mariés en l'an 2000 et n'ont pas d'autres enfants. La Californienne avait été mariée une première fois avec l'acteur Johnny Lee Miller.

L'actrice américaine, nommée l'année dernière ambassadrice de bonne volonté du Haut Commissariat pour les réfugiés (HCR), avait annoncé qu'elle allait donner un million de dollars pour les réfugiés afghans.

Son père, déjà titulaire d'un Oscar pour un film de 1969, «Midnight Cowboy», est nommé cette année dans la catégorie du meilleur second rôle masculin pour sa prestation dans «Ali», sur le boxeur Muhammad Ali.

Angelina Jolie a déjà reçu également un Oscar pour un rôle de jeune fille rebelle et perturbée dans le film «Une vie volée» de James Mangold. /afp

## Nicole Kidman esseulée

Nicole Kidman, récemment divorcée de l'acteur Tom Cruise, a expliqué lundi qu'elle cherchait toujours un chevalier servant pour se rendre à la cérémonie des Oscars, le 24 mars, où elle a été nommée comme meilleur actrice pour son rôle dans «Moulin Rouge». «Je n'ai personne pour m'accompagner à l'heure actuelle», a confié l'actrice australienne lors d'un repas avec les nominés aux Oscars dans un hôtel de Beverly Hills (Californie). «Je cherche toujours», a-t-elle ajouté. Nicole Kidman, 34 ans, a été saluée pour ses rôles dans «Moulin Rouge» et «The others» («Les autres»), sorti en 2001.

Le divorce de l'actrice avec Tom Cruise avait fait la Une de la presse américaine, alors que le couple se disputait la garde des enfants. Tom

Cruise a une nouvelle compagne, Penelope Cruz. Quant à Nicole Kidman, elle a souvent invité des amies pour l'accompagner aux soirées hollywoodiennes. /afp



Nicole Kidman a récemment tenu les rôles principaux dans «Moulin Rouge» et «The others».

PHOTO KEYSTONE

# Château-d'Oex distingué

**Loisirs** ■ *L'Office du tourisme de la commune vaudoise reçoit un label de qualité. Les Valaisans font un tabac*

Quatre ans après le lancement du label de qualité, la Fédération suisse du tourisme a présenté, hier à Berne, les 999e, 1000e et 1001e entreprises dignes de la distinction. Il s'agit de l'Office du tourisme de Château-d'Oex (VD), de l'hôtel «Langasthof Schoenbuehl» (BE) et du Funiculaire San Salvatore, à Lugano (TI).

**46 sociétés neuchâteloises figurent au palmarès**

Au total, près du quart des labels actuels récompense des entreprises valaisannes. «Les organisations touristiques n'ont pas attendu le label pour faire de la qualité, mais son introduction a permis d'avoir un standard auquel on peut se référer», a expliqué Gottfried Kunzi, directeur de la Fédération suisse du tourisme.

Le Q majuscule bleu orné d'une edelweiss dorée a été créé en 1997, notamment à la suite des critiques émises concernant la qualité de l'accueil dans certaines régions. Canton pionnier en la matière, le Valais compte actuellement à lui seul 256 entreprises dotées du label de qualité. Viennent ensuite les Grisons (112) et

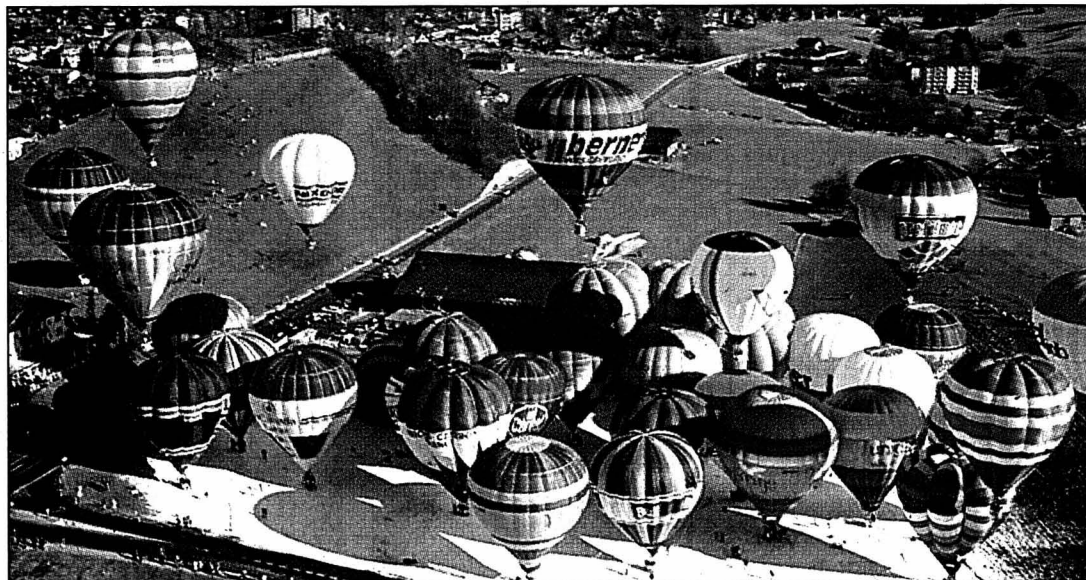

La politique touristique de Château-d'Oex fait l'unanimité.

PHOTO A

l'Oberland bernois (107). La région du Léman (55 labels), Neuchâtel (46), Genève (18) et Fribourg (6) sont aussi représentés. Le Jura a enregistré de son côté son premier label.

La majorité des détenteurs de labels sont des hôtels. Deux niveaux sont accessibles pour l'instant. Le label de niveau 1 est basé sur une autodéclaration des entreprises. Des standards de qualité externes ne sont pas imposés et aucun

contrôle n'est effectué. Ce label doit avant tout permettre une amélioration de la qualité du service. Pour l'obtenir, les entreprises doivent tout d'abord déléguer une personne à ce projet.

**Fluctuation des coûts**

Après avoir obtenu l'aval des commissions régionales de qualité, le label de niveau 1 est accordé. Le coût pour l'obtention d'un tel label varie en

fonction du chiffre d'affaires de l'entreprise.

Il existe aussi un niveau II, plus sévère, comprenant des contrôles et des évaluations faits par des professionnels. C'est ce label que s'est vu décerner l'Office du tourisme de Château-d'Oex. Il faut compter entre 2600 et 4800 francs pour l'obtenir. Un niveau trois, qui signifierait alors une qualité totale à tous les niveaux de l'entreprise, est à l'étude. /ap

## Violateur présumé arrêté

**Paris** ■ *Ce chômeur grec, père de deux enfants, aurait agressé une douzaine d'adolescentes*

L'homme placé en garde à vue depuis dimanche soir dans les locaux de la brigade de protection des mineurs (BPM) dans le cadre d'une série de viols d'écolières a été reconnu formellement par plusieurs de ses victimes, a-t-on appris hier.

**Faux policier**

Ce chômeur de 35 ans, domicilié dans le Val d'Oise, avait été interpellé dans le XVIIe arrondissement de Paris alors qu'il venait de tenter d'agresser une fillette de 11 ans. Le suspect portait un manteau jaune semblable à celui qui avait été décrit à la police par plusieurs adolescentes venues déposer plainte pour agression sexuelle. Marié et père de deux enfants, ce ressortissant grec devait être présenté à la

justice à l'issue de sa prolongation de garde à vue.

Depuis le 24 septembre dernier, la BPM est sur les traces d'un faux policier présumé violateur en série d'une douzaine d'adolescentes ou de jeunes filles, aux abords d'établissements scolaires de Paris

ou de sa proche banlieue. Le 5 mars dernier, le pervers avait réussi à s'introduire au collège Chaptal, dans le VIIIe arrondissement, avant d'entraîner une fille de 11 ans dans la cage d'escalier d'un immeuble voisin pour la violer. /ap

## Père battu à mort

Le père d'un lycéen d'Evreux (Eure), qui souhaitait dialoguer avec des jeunes qui rackettaient son fils, a été battu à mort. Il est décédé dimanche à l'hôpital de Caen (Calvados). Deux jeunes, un mineur et un majeur, ont été écroués lundi soir. Les faits se sont dé-

roulés vendredi près de la gare d'Evreux. Le père, alerté par son fils qui risquait de se faire dérober des objets de valeur par plusieurs jeunes, a voulu s'expliquer avec ces adolescents. Mais la discussion a dégénéré et le père, atteint à la tête par une brique, a été roué de coups. /ap

## Meurtre pour une Rolex

**Londres** ■ *Prison à vie pour deux délinquants qui avaient tué une Italienne en août 2000*

Les deux meurtriers d'une femme de 46 ans ont été condamnés hier à Londres à la prison à vie. Ils avaient abattu la victime en août 2000 devant sa villa à Hoddesdon, au nord-est de la capitale britannique, pour lui voler sa montre Rolex.

**Noces d'argent**

Les deux accusés, âgés de 29 et 24 ans, avaient été reconnus coupables de meurtre lundi. Ils avaient suivi un couple italien à leur sortie du magasin de luxe

Harrods, à Londres, où il venait d'acheter des bagues destinées à célébrer des noces d'argent.

Alors qu'ils tentaient d'arracher la montre Rolex de l'Italienne, une bagarre avait éclaté. Les meurtriers avaient alors ouvert le feu, touchant la femme. Ils lui avaient ensuite arraché sa montre du poignet alors qu'elle gisait au sol. La femme devait succomber à ses blessures un mois plus tard.

Le fils de la victime, 18 ans, et sa compagne de 19 ans avaient également été blessés

par balles alors qu'ils sortaient de la villa. Devant le tribunal, le mari de la victime a raconté qu'il avait poursuivi ses agresseurs en voiture sans parvenir à les rejoindre. Ce meurtre avait provoqué un grand émoi en Grande-Bretagne, récemment confrontée à une hausse sans précédent de la criminalité de rue. La police londonienne a annoncé une augmentation de 49% des crimes commis dans les rues de Londres en janvier, soit 309 par jour, comparé à janvier 2001. /ats-afp

## ENBREF

**BERTHOUD** ■ Deux blessés lors d'une fusillade. Une fusillade a éclaté hier vers midi dans un appartement de Berthoud (BE), où se trouvaient trois Suisses. L'un des hommes en a blessé grièvement un autre, âgé de 41 ans, de plusieurs coups de feu. Le blessé a été hélicoptéré à Berne. En s'enfuyant, le tireur s'est blessé en sautant par la fenêtre. Il a été appréhendé. /ap

**CHINE** ■ Produits cosmétiques européens interdits. La Chine a interdit hier l'importation de produits cosmétiques en provenance de 18 pays, dont la Suisse. Cette mesure survient un mois après la suspension de l'importation de viandes et des fruits de mer chinois. Pékin a motivé sa décision par la crainte de la présence de substances susceptibles de provoquer la maladie de la vache folle. /ats-reuter

**COLUMBIA** ■ Retour de la navette. La navette américaine Columbia a atterri hier à Cap Canaveral, en Floride. Ses sept astronautes ont retrouvé la terre ferme à l'issue d'une mission de onze jours consacrée à l'entretien et à l'amélioration des performances du télescope spatial Hubble. L'équipage a notamment remplacé les deux panneaux solaires et le central électrique complet de Hubble. /ap

**BANGKOK** ■ Stérilisation canine. Bangkok va lancer une campagne de stérilisation de quelque 100.000 chiens errants pour réduire leur nombre dans la capitale thaïlandaise. En 2001, 37 personnes sont mortes en Thaïlande de la rage due à des chiens errants. Bangkok est la région la plus touchée avec huit morts. /ap

VAUD

## Le Parlement s'augmente

Les députés vaudois toucheront 350 francs par séance, durant la législature 2002-2006. Les élus se sont octroyés hier une augmentation de 40%, alors que le peuple votera en juin prochain sur le principe d'une indemnité forfaitaire. L'ensemble des groupes politiques se sont prononcés à une large majorité en faveur de cette hausse du défraiement, qui n'a pas évolué depuis douze ans. Seule une minorité de libéraux et de radicaux s'est opposée à tout changement, demandant notamment d'attendre le verdict des urnes.

Pour 2002, le défraiement des 180 députés se montera à 4,8 millions, contre 3,4 sous le régime actuel. Pour Pierre Zwahlen (PS), président de la commission, la différence de 1,4 million représente environ l'indexation au coût de la vie. Le libéral Philippe Leuba estimait quant à lui arrogant de proposer cette hausse, vis-à-vis des électeurs. Elle revient à obtenir autrement l'augmentation visée par une indemnité forfaitaire annuelle et contestée par référendum, a dit le député à l'origine du référendum. /ats

### EN BREF

**KLOTEN** ■ Mise à l'enquête. Le nouveau régime des vols le week-end à l'aéroport de Zurich, conséquence de l'accord aérien avec l'Allemagne, sera mis à l'enquête à partir de lundi prochain. Les opposants pourront faire valoir leurs objections jusqu'au 17 avril, a indiqué hier l'Office fédéral de l'aviation civile. /ats

**MARCHANDISES** ■ Par le rail. Les CFF ont transporté l'an dernier quelque 59 millions de tonnes de marchandises sur une distance moyenne de 180 km par tonne, soit au total 10,5 milliards de tonnes-kilomètres. Il s'agit là, selon les CFF, du deuxième meilleur résultat jamais obtenu. Il est toutefois en recul de 2,3% sur le résultat de 2000. /ap

**MILITAIRES** ■ Près de 1000 accidents. Le nombre des accidents militaires est en légère hausse mais leur gravité tend à diminuer. En 2001, l'armée a déploré 991 accidents impliquant des véhicules militaires, soit 38 de plus qu'en 2000, a annoncé hier le Département fédéral de la défense. Les 16 accidents graves de l'an dernier ont fait trois morts, tout comme les 22 de l'année précédente. /ap

**PTT** ■ Décès d'un ancien directeur. Guido Nobel est décédé vendredi à Muttenz (BL) dans sa 80e année, des suites d'une insuffisance cardiaque, a indiqué hier sa famille. Ancien secrétaire de l'Union syndicale suisse (USS), il avait été directeur général des PTT pendant douze ans, jusqu'à sa retraite en 1987. /ats

**LIBRE CIRCULATION** ■ Brochures explicatives. L'entrée en vigueur de l'accord bilatéral Suisse-UE sur la libre circulation des personnes va entraîner plusieurs changements. Le Bureau de l'intégration publique deux brochures pour répondre aux interrogations à ce sujet. /ats

# Se préparer à un vote populaire

**Emploi** ■ *Pascal Couchepin l'admet: on n'échappera pas au référendum contre la loi révisée sur l'assurance chômage. Pour cent de solidarité abandonné*

De Berne

François Nussbaum

Le Conseil national a adopté hier une nouvelle version du dernier article qui sépare encore les deux conseils (sur la durée des prestations de chômage). Demain, les Etats pourraient s'y rallier. Mais le référendum devrait être lancé: les associations de défenses des chômeurs se détermineront le 23 mars et l'Union syndicale suisse (USS) se réunit le 27.

### Solidarité à la trappe

Le National a éliminé hier la première grosse divergence: le pour cent de solidarité, pris sur la tranche de salaire comprise entre 108.600 et 267.000 francs, est abandonné. Par 85 voix contre 81, les députés n'ont pas suivi la proposition du Conseil fédéral. Malgré l'appui de gauche, d'une partie du centre et des libéraux, il faudra se passer de ces 135 millions.

Ce pour cent a été accepté en 1995 pour éponger la dette de l'assurance chômage, ce qui sera réalisé dans quelques mois, a rappelé la majorité. Mais il sera réintroduit automatiquement si la dette dépasse 5 milliards. «C'est-à-dire au moment où il faudrait éviter de ponctionner les salaires pour maintenir la consommation», a plaidé en vain Pascal Couchepin.

### Cantons à la caisse

Autre divergence: si la prise en charge des chômeurs est ramenée de 520 à 400 jours, peut-on prévoir une exception pour les cantons plus touchés que les autres? Oui au National, non aux Etats. Hier, le National a fait un geste: par 101 voix contre 64, il a autorisé le Conseil fédéral à réintroduire les 520 jours dans ces cantons, s'ils assument 20% des coûts.

Par 101 voix contre 64, la majorité a rejeté les arguments de Jean-Claude Renwald (soc/JU). «On chargera les cantons (ou régions) qui devront déjà financer des mesures sociales supplémentaires», dit-il, «malgré une baisse de leurs rentrées fiscales». Ces 20% représentent environ six millions, a fait valoir Pascal Couchepin: c'est mieux que 100%.

### L'USS hésitante

Selon lui, ce compromis peut être accepté par les Etats (débat demain). C'est dans cet esprit que Jean-Philippe Maître (PDC/GE) s'y est rallié. A contre-cœur sur le fond: cette charge pour les cantons est contraire à l'esprit de solidarité fédérale qui devrait prévaloir. Mais, en l'acceptant, on peut espérer éliminer la divergence et mettre en vigueur la révision.

A noter que les Etats doivent encore accepter un dernier point, défendu en commission par Didier Berberat (soc/NE) et non contesté en plénum: la possibilité, pour les femmes, de «geler» durant deux ans leur droit aux prestations de chômage, pas seulement lors de la naissance d'un enfant mais jusqu'à ce qu'il atteigne dix ans (par exemple en cas de maladie).

Ces décisions sont-elles de nature à éloigner la menace d'un référendum? Pascal Couchepin n'y compte pas: «Il faut se préparer à une votation populaire», a-t-il admis hier. La situation à cet égard n'est pourtant pas si claire: l'USS hésite à lancer l'offensive et, apparemment, attend la réunion des associations de défense des chômeurs, le 23 mars, pour se décider. /FNU



Pascal Couchepin au National et la socialiste zurichoise Christine Goll. PHOTO KEYSTONE

## La motivation est là

«Notre détermination à contrer cette révision est claire, mais nous ne pouvons pas partir seuls au combat», explique Francine John, de l'Association de défense des chômeurs de La Chaux-de-Fonds (ADC). Cette section avait foncé, en 1997, contre un arrêté qui abaissait les prestations de chômage – et le peuple avait suivi.

Le comité national des associations se réunit le 23 mars, au lendemain du vote final des Chambres sur la révision de la loi. «Nous verrons quelle est la motivation des autres sections, notamment de Genève, Vaud, Bâle et Zurich, et quel appui on peut attendre de l'USS», note Francine John.

Le Parlement ne se rend pas compte de ce qu'on impose aux chômeurs, dit-elle. Cela commence par une semaine sans indemnités (délai de carence) et, pour le reste, 70 ou 80% du salaire assuré. Le premier mois est ainsi amputé de moitié, «alors que les factures ménagères restent les mêmes».

Certains continuent de faire leurs courses aux mêmes heures que d'habitude, pour ne pas être perçus comme chômeurs: «Le regard des autres est encore très mal vécu, malgré la récession des années 90 qui a frappé toutes sortes de gens», constate la parmentade de l'ADC. Visiblement, les préjugés sont tenaces.

En 2000-2001, de nombreux chômeurs de longue durée avaient retrouvé un emploi, même à plus de 55 ans. Aujourd'hui, on les a de nouveau éjectés. La réinsertion doit être durable? Elle est souvent de trois mois. «Et la révision exige un an de cotisations pour ouvrir un droit aux indemnités», soupire Francine John.

Difficile, dans ces conditions, d'expliquer à des chômeurs qu'en plus, on réduit la durée des prestations et qu'on supprime le pourcentage sur les hauts salaires, avoue-t-elle. «Leur sentiment est qu'on s'ingénie à maintenir la tête sous l'eau des moins favorisés du système...» /FNU

# Revoir encore le projet

**Service civil** ■ *L'idée est de se rapprocher de la «preuve par l'acte», donc du «libre choix». Divergences*

De Berne

Georges Plomb

Coup de théâtre: le Conseil national, par 98 voix contre 63, renvoie le projet gouvernemental de révision de la loi sur le service civil. Il donne mandat à sa commission de revoir le projet et d'accorder la priorité à la «preuve par l'acte» pour l'admission. L'examen de la conscience de l'objecteur passerait au second plan. Et on se rapprocherait du libre choix. L'indépendant zurichois Roland Wiederkehr mène l'offensive.

Le renvoi est appuyé par une coalition hétéroclite. On y trouve 45 socialistes, 10 Verts, 5 évangéliques et indépendants, plus 1 radical, 7 PDC et surtout 27 UDC (et 3 élus hors-groupe). Leurs motifs de renvoi ne sont pas les mêmes. Tout cela se passait hier à Berne.

### Longueur réduite

Le projet officiel propose de raccourcir la durée du ser-

vice civil par rapport au service armé (on passerait de 1,5 à 1,3). Les critères permettant de juger du conflit de conscience seraient inscrits dans la loi. Mais le service armé resterait la règle, et le service civil l'exception. Pas question, dans le projet, de «preuve par l'acte» ou de «libre choix». Le but de la révision est aussi de tenir compte de la réforme «Armée XXI».

Deux oppositions disparates se lèvent. Celle d'Ulrich Schlüer, UDC zurichois et blochérien, est la plus péremptoire. Selon elle, la loi actuelle – en vigueur depuis 1996 – fonctionne très bien comme ça. Elle exige la non-entrée en matière.

### Examen de conscience, basta

L'opposition de Wiederkehr est différente. Cet autre Zurichois – qui demande le renvoi – souhaite que l'on mette tout à plat et que l'on introduise la preuve par

l'acte. Il veut en finir avec l'examen de conscience. Il fait aussi remarquer qu'un quart des recrues abandonnent l'école en cours de route. Des socialistes comme Paul Günter (BE) et Mario Fehr (ZH), un écologiste comme Fernand Cucho (NE), un PDC comme Guido Zäch (AG), un évangélique comme Heiner Studer (AG) s'engouffrent dans la brèche.

### Qui-proquo

Tant le Conseiller fédéral Pascal Couchepin que le gros des troupes PDC, radicales et libérales leur expliquent que la Constitution ne permet pas cela. En vain. On vote. Si la proposition de l'UDC Schlüer de non-entrée est écartée par 132 à 27, celle de renvoi de Wiederkehr passe la rampe par 98 à 63 (avec l'appui de 27 UDC). Suit un amusant qui-proquo. Wiederkehr, s'adressant aux élus UDC, leur fait remarquer que le renvoi implique l'introduction de la

preuve de l'acte. L'UDC Schlüer lui rétorque qu'il faudra bien respecter la Constitution. Au besoin, conclut le socialiste Mario Fehr, il faudra donc la réviser, la Constitution. Ils en resteront là.

### 1984: Bâle-ville et Genève acceptants

En 1984, peuple et cantons rejetaient une initiative pour un service civil fondé sur la «preuve par l'acte» (36,2% de oui, Bâle-Ville et Genève acceptants). Quiconque aurait refusé le service armé tout en acceptant d'accomplir un service civil – une fois et demie plus long – aurait été admis. Aucun examen de conscience n'était exigé. On ferait un pas vers le libre choix. Le service civil proposé avait pour but de construire la paix, d'écarter les causes d'affrontement violents, de réaliser des conditions de vie dignes de l'homme, de renforcer la solidarité internationale. /GPB-La Liberté

PASSÉ

## Favorable à la Suisse

Le Groupe de travail «Histoire vécue» a présenté hier un livre rassemblant ses critiques envers le réexamen du passé de la Suisse par les autorités, les médias et la commission Bergier. Il leur oppose le point de vue de témoins de l'époque. Le livre est l'oeuvre collective de représentants du monde politique, économique, scientifique, diplomatique et militaire ayant vécu la 2e Guerre mondiale. Ils s'efforcent de corriger les «caricatures historiques», notamment en citant des publications favorables à la Suisse. Intitulé «Erpresste Schweiz» (La Suisse face au chantage), l'ouvrage publié en allemand est dédié à l'ancien conseiller fédéral Jean-Pascal Delamuraz. Ce dernier avait déclenché une polémique en qualifiant, fin 1996, les démarches des organisations juives américaines de «chantage».

Le Congrès juif mondial a exercé, avec l'aide du gouvernement Clinton, un chantage sur la Suisse, estiment les auteurs. Ils l'ont humiliée par leurs calomnies, plaintes collectives et menaces de boycott. /ats

# Une première étape franchie

**Armée XXI ■ Le Conseil des Etats est entré en matière sur le projet du Conseil fédéral. Les principales décisions sont attendues aujourd'hui**

De Berne  
Stéphane Sieber

Les chocs spectaculaires de la réforme Armée XXI – autour de la durée de l'école de recrues, du nombre de soldats en service long et des structures de commandement –, c'est pour ce matin au Conseil des Etats. Hier, avant d'entrer tacitement en matière, les sénateurs n'ont pas contesté frontalement «la plus importante transformation de notre défense nationale depuis 1874» (dixit le démocrate-chrétien jurassien Pierre Paupe). Mais ils ont exprimé quantité de critiques par petites touches parfois contradictoires.

## Mao et les cantons

Ce qu'on a surtout entendu? Des plaidoyers sans fin pour le système de milice, pour un ancrage régional et contre une trop grande centralisation. Ainsi, après le président de la commission Hans Hess (rad/OW), sa collègue vaudoise de parti Christiane Langenberger décline son credo: «Le principe même de milice participe à la cohésion nationale et sociale ainsi qu'à la responsabilisation civique, évitant les faux pas et une utilisation néfaste de notre armée».

Et de préciser, se référant explicitement à Mao Zedong («L'armée doit être dans le peuple comme un poisson dans l'eau») et



Le démocrate-chrétien schwytois Bruno Frick a critiqué la volonté du Conseil fédéral de recruter quelque 800 instructeurs professionnels supplémentaires. PHOTO KEYSTONE

à la sensibilité des cantons romands: «La milice doit être portée par son appartenance régionale. L'en priver, c'est scier la branche sur laquelle l'armée a jusqu'ici pu s'appuyer». A quoi Samuel Schmid répondra en soulignant les mérites d'une conduite centralisée.

La défense de la milice, c'est aussi, pour certains, la méfiance envers une trop grande professionnalisation. Bruno Frick (PDC/SZ) cite les écoles de recrues des militaires en service long (ceux qui accomplissent leur service d'une traite).

Ces écoles reposent sur des instructeurs professionnels. Lesquels ne travaillent que 42 heures par semaine, constate-t-il. Et n'accomplissent pas leur tâche aussi efficacement que les officiers de milice. Ils ne devraient donc pas les remplacer, mais seulement les aider.

«La milice peut davantage que beaucoup ne le croient», lance Bruno Frick en critiquant la volonté du Conseil fédéral de recruter 800 instructeurs professionnels supplémentaires. Samuel Schmid n'est pas d'accord. Il faut bien compenser,

plaide-t-il, le nombre des cadres de milice en chute libre.

En même temps, plusieurs orateurs déplorent une volonté singulièrement émoussée de participer à la défense. Plus de 40% des étudiants réussissent à quitter l'armée, rapporte Hans Rudolf Merz (rad/AR). La plupart d'entre eux arrivent déjà au recrutement avec un certificat médical, renchérit Franz Wicki (PDC/LU). Cela aussi vide le système de milice de sa substance.

Argument en faveur d'une école de recrues plus courte,

alors? Là non plus, Samuel Schmid ne se rendra pas sans combattre. Car à ses yeux, à part pour les troupes du train peut-être, la maîtrise des technologies modernes exige bel et bien les 21 semaines qu'il réclame au lieu des 15 d'aujourd'hui (la commission en propose 18).

## Coopération et méfiance

La coopération avec l'étranger, enfin, suscitera deux réactions fortes. Il y a Carlo Schmid, le démocrate-chrétien appenzellois, à qui la fascination exercée par l'Otan (échanges, recherche permanente de la compatibilité, exercices conjoints) échauffe les oreilles. Parce que l'amî d'aujourd'hui pourrait se révéler l'ennemi de demain, il s'opposera à ce «rapprochement rampant».

A l'inverse, le socialiste vaudois Michel Béguelin ne voit plus de salut hors d'une «coopération intensifiée avec nos voisins». Pour lui, la neutralité armée devient «vraiment très relative». Mais il admet que cette analyse n'est peut-être pas celle de la majorité des Suisses. Et que se pose de façon terriblement ambiguë la question de la coopération avec l'Otan, «sous domination américaine».

Après ce tour de chauffe, on peut passer à l'examen de détail. Autrement dit: aux décisions concrètes. /STS

SUISSE SOLIDAIRE

## Le groupe PDC soutient la fondation

La Fondation suisse solidaire, la sécurité alimentaire, Swissair, l'ONU et la politique nucléaire américaine: les thèmes discutés hier en séance par les groupes parlementaires ont été variés.

Le groupe démocrate-chrétien (PDC) a donné un nouvel élan à la Fondation suisse solidaire. Par 42 voix sans opposition et une abstention, le groupe PDC a soutenu le contre-projet à l'initiative sur l'or de l'UDC. Il se prononce ainsi clairement en faveur d'une répartition de l'or excédentaire de la BNS entre la fondation, les cantons et l'AVS.

## Débâcle de Swissair

Pour sa part, le groupe socialiste s'est penché sur les résidus d'antibiotiques et d'autres médicaments dans les aliments. Il veut renforcer l'obligation de déclaration pour les produits importés et instaurer une transparence complète et des contrôles plus stricts dans le marché des antibiotiques. Il demande également la création d'un institut indépendant pour la sécurité alimentaire.

La débâcle de Swissair a été traitée au sein du groupe radical, qui s'oppose à la mise en place d'une commission d'enquête parlementaire (CEP). Pour les radicaux, la commission de gestion a suffisamment de compétences pour éclaircir cette affaire. /ats

## EN BREF

**EMBARGOS** ■ La loi est sous toit. Le Conseil fédéral dispose désormais d'une base légale pour appliquer des sanctions internationales ou en prendre de manière autonome. Le Conseil national a mis sous toit, hier, la loi sur les embargos en éliminant tacitement une dernière divergence formelle. La loi sur les embargos change peu la pratique actuelle. Elle évitera avant tout au Conseil fédéral d'édicter des ordonnances en se référant directement à la Constitution. /ats

**TÉLÉPHONIE MOBILE** ■ Initiative contre les antennes. La construction d'antennes pour la téléphonie mobile doit être bloquée tant qu'il n'est pas démontré que leur rayonnement est sans effet sur la santé. C'est ce que demande une initiative lancée hier à Kloten. Elle exige en outre que la preuve de l'innocuité du rayonnement électromagnétique issu de la téléphonie mobile soit à la charge des exploitants de réseaux. /ap

**EDIPRESSE** ■ Actionnaire unique du «Journal de Morges». Le groupe Edipresse continue de renforcer ses participations dans la presse locale vaudoise. L'éditeur a acquis l'entier du capital du «Journal de Morges». Il en détenait déjà 45,3% depuis avril 1999. Le bihebdomadaire était jusqu'ici en mains de l'éditeur morgien Fernand Trabaud. Ce dernier s'était retiré en début d'année. /ats

# «Méthode Geiger»: controversée

**Droit de bail** ■ Alors que le National souhaite ajourner le scrutin populaire, ce système suscite l'émoi. Interview du socialiste genevois Jean-Nils de Dardel

Entretien  
Pierre Pauchard

Pas de surprise: les deux Chambres recommandent au peuple de rejeter l'initiative de l'Asloca pour des «loyers loyaux». Le Conseil des Etats l'a fait nettement, par 35 voix contre 4. Au Conseil national, le vote a été plus serré, 102 voix contre 60. Mais la Chambre du peuple a accepté une motion d'ordre de la Zurichoise Anita Thanei. Ainsi, la votation populaire sera ajournée jusqu'à ce que la révision du droit de bail, qui doit servir de contre-projet, soit sous toit. Cette décision a été prise par 93 voix contre 74.

Au cœur de la bataille du logement, il y a ce que les spécialistes appellent la «méthode Geiger». Comme le dit Pascal Couchepin, l'essentiel du contre-projet indirect du Conseil fédéral à l'initiative populaire réside dans le principe qui consiste à définir le caractère abusif d'un loyer sur la base de loyers comparatifs. Or, pour connaître ces loyers comparatifs, il faut avoir un système approprié.

C'est la fameuse «méthode Geiger». L'opinion de Jean-Nils de Dardel, conseiller national socialiste genevois, responsable du comité

d'initiative pour des «loyers loyaux».

Jean-Nils de Dardel, que reconvient exactement la «méthode Geiger»?

J.-N.D.: La «méthode Geiger» est inspirée de recherches américaines. Au départ, elle a permis de déterminer une carte de la Suisse assez précise des prix des terrains et d'en tenir à jour l'évolution. Elle tient compte de critères comme le calme, la charge fiscale, la proximité d'espaces naturels, de bonnes infrastructures, de transports publics, d'écoles. Cette méthode est une combinaison de ces critères et de sondages pour établir le prix du marché.

Pourquoi parle-t-on aussi de «méthode hédoniste»?

J.-N.D.: Parce qu'elle est moins coûteuse que des statistiques. On le sait, avec les statistiques, plus l'échantillonnage est vaste, plus les résultats sont précis et crédibles. Au contraire, cette méthode est basée sur un nombre restreint de sondages et sur les critères dont je parlais. Elle imagine les prix d'autres régions qu'on estime plus ou moins équivalentes à celle qu'on a étudiée. En résumé, c'est une méthode beaucoup plus empirique que celle des statistiques.

Qu'est-ce que cette méthode vient faire dans le calcul des loyers?

J.-N.D.: L'idée du Conseil fédéral et de l'Office fédéral du logement a été de transposer ce système au plan des loyers. A mon avis, c'est très discuté, surtout parce que l'on prendra en considération les loyers des nouvelles transactions, disons des trois ou quatre dernières années. Ce sont les loyers les plus élevés.

Quand il y a pénurie, on sait que les prix peuvent augmenter, dans les grandes villes et même dans les cités moyennes, de 20, 30 ou 40% en cas de changement de locataire. C'est notre méfiance à l'égard de la «méthode Geiger»: le poids des nouveaux loyers l'emporte largement sur tout le reste et elle ne donne pas une véritable vision statistique du logement.

Etes-vous les seuls à vous méfier ainsi de la «méthode Geiger»?

J.-N.D.: Non. Même les associations immobilières, en tout cas en Suisse romande, ont peur que ce système soit une manière d'imposer des prix de manière étagée. Pour sa part, Rolf Hegetschweiler, le radical zurichois et représentant des propriétaires alémaniques, a évolué et finalement il pense que la «mé-

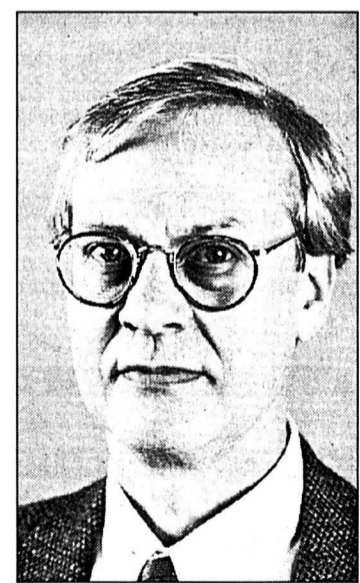

Jean-Nils de Dardel, responsable du comité d'initiative pour des «loyers loyaux». PHOTO A-KEYSTONE

thode Geiger» n'est pas si mauvaise que ça. D'autant plus que le projet du Conseil fédéral et tous les systèmes qui tournent autour de la «méthode Geiger» prévoient qu'on ajoute 15% au prix du marché. Pour nous, c'est inacceptable. Cette méthode peut faire exploser le marché. Par rapport au droit actuel, il y a le risque d'une spirale de hausse des loyers.

Cette méthode a été étudiée en détail par la commission des affaires juridiques

dont vous êtes membre. Comment se sont passées les auditions du professeur Geiger?

J.-N.D.: Pas très bien. Ce professeur de l'Ecole polytechnique fédérale de Zurich n'est pas toujours facile à comprendre quand il explique sa méthode. De plus, il a tendance à penser que toute personne qui doute de son système est un idiot. Les parlementaires n'ont pas apprécié ce style, qui a été ressenti comme de l'arrogance.

Pourtant, son système est au centre du contre-projet du Conseil fédéral.

J.-N.D.: Je ne suis pas sûr que Pascal Couchepin ait vraiment approfondi ce sujet compliqué du droit de bail. Alors, il fait confiance à son Office fédéral du logement. Le directeur de cet office a un plan ambitieux. Estimant que ce droit de bail est trop touffu, il veut le simplifier grâce à la «méthode Geiger», qu'il défend avec conviction. Comme il a expérimenté ce système avec satisfaction pour déterminer le prix des terrains, il pense que cela devrait aussi marcher pour les loyers. Notre initiative, en comparaison, est plus modeste. L'accord romand entre propriétaires et locataires, aussi, est plus modeste puisqu'il part du droit actuel pour trouver un compromis. /PPA-L'Agefi



## ROLEX

Afin de renforcer notre secteur **Recherche & Développement**  
**Mouvements**, nous cherchons des

### INGÉNIEURS EPF ou PHYSICIENS

chargés de mener des projets de développement par simulation  
numérique de produits horlogers.

#### Nous demandons:

- Formation de niveau universitaire en mécanique ou physique.
- Aptitude à travailler en équipe de projet.
- 3 à 5 ans d'expérience dans un poste similaire.

#### Nous offrons:

- Une participation active à la réalisation de divers projets novateurs au sein d'une équipe dynamique.
- D'excellentes conditions de travail ainsi que des prestations sociales de premier ordre.

Les personnes intéressées de nationalité suisse ou possédant un permis de travail valable, sont invitées à nous adresser leurs offres de service, accompagnées des documents usuels à:

MONTRES ROLEX S.A.  
Ressources Humaines  
Case postale 430  
1211 GENÈVE 24



## ROLEX

018-025100

### MATÉRIAUX SABAG S.A. Cressier

Eléments préfabriqués en béton  
Engage pour poste fixe

### 1 MAÇON QUALIFIÉ 1 AIDE MAÇON

formation par nos soins à la finition des éléments préfabriqués.  
Les offres accompagnées des documents usuels sont à envoyer  
à: MATÉRIAUX SABAG S.A., case postale 56, 2088 Cressier.



014-071411

### Les Myosotis

Home médicalisé  
Parcs 3 - 2000 NEUCHÂTEL  
Cherche pour compléter son équipe

### Un(e)infirmier(ère) à temps partiel

#### Profil souhaité:

- diplôme infirmier niveau I ou II
- taux d'occupation à déterminer (minimum 50% - maximum 80%)
- qualités relationnelles
- sens de l'organisation et des responsabilités
- esprit d'équipe
- dynamisme
- intérêt pour la mise en place d'un système qualité.

#### Nous vous offrons:

- une ambiance de travail agréable
- des conditions de travail ANIPPA
- des horaires plaisants (principalement les matins et rares week-ends)
- des excellentes conditions salariales.

Entrée en fonctions: à convenir.

Renseignements: des informations peuvent être obtenues auprès de C. Delémont, tél. 032 725 37 77.

Nous vous prions de bien vouloir nous adresser votre offre, accompagnée des documents usuels.

028-346797

### Taxicab

## 724 12 12

028-32100000  
engage  
Chauffeurs  
D1/D  
Entrée immédiate  
032 731 52 52

Restaurant de l'île  
Simonet et Cie, Boudry  
cherche tout de suite

### Employées de bar

Horaires 5 h 30 - 14 h  
14 h - 22 h  
Tél. 032 841 62 03

Centre de l'île S.A.  
Discount, 2017 Boudry  
cherche

### 2 apprenti(e)s

pour le 1<sup>er</sup> août 2002  
Faire offre écrite.

028-346607



**Prévois ton avenir**

Métiers de la branche graphique  
Région Suisse romande - Tél. 021 343 21 15  
www.viscom.ch

viscom

Hôtel-Restaurant du Vaisseau  
Cortailod  
Tél. 032 843 44 77

cherche tout de suite  
ou à convenir

### une femme de chambre des serveuruse)s un casseroier

028-346805

### VACANCES ET VOYAGES

### Sports d'hiver au Pays du Saint-Bernard

Hôtel Splendide\*\*\*, Champex-Lac, Valais, hôtel sympathique et familial.

Du 2 mars au 7 avril, en demi-pension: 3 nuits dès Fr. 225.-, 7 nuits dès Fr. 490.- (enf. gratuits jusqu'à 5 ans).

Tél. 027 783 11 45,  
fax 027 783 35 30.

112-700049/4x4



**Recrutez parmi ...161 000 lecteurs!**

L'EXPRESS L'Impartial le Quotidien Jurassien LE JOURNAL

## VOYAGE-LECTEURS L'EXPRESS

# Futuroscope et Paris

VOYAGE « SPÉCIAL VACANCES DE PÂQUES » DU 4 AU 7 AVRIL 2002

### Programme de voyage

**1er JOUR, JEUDI 4 AVRIL 2002:**  
NEUCHÂTEL - POITIERS

**9 h 05** Départ de Neuchâtel par TGV 9284.

**13 h 21** Arrivée à Paris-Lyon. Accueil par un représentant Frantour et transfert en bus à la gare Paris-Montparnasse.

**14 h 45** Départ de Paris par TGV 8339.

**16 h 16** Arrivée à Poitiers. Accueil par un guide local, ensuite tour d'orientation à Poitiers avec fin à l'hôtel Express by Holiday Inn\*\*.

Cet hôtel économique est situé à seulement 5 minutes à pied de l'entrée du parc et à côté du centre la Fiesta. 194 chambres modernes et insonorisées pour 1 à 4 personnes, équipées de B/D/WC et TV. Chambres non-fumeurs. Bar. Petit déjeuner continental servi sous forme de buffet. Soirée et dîner libre.

**2e JOUR, VENDREDI 5 AVRIL 2002:**  
FUTUROSCOPE

Petit déjeuner à l'hôtel. Une journée entière avec dîner au Futuroscope.

**3e JOUR, SAMEDI 6 AVRIL 2002:**  
POITIERS - PARIS

Petit déjeuner à l'hôtel. Transfert en bus de l'hôtel à la gare.

**9 h 53** Départ de Poitiers par TGV 8420.

**11 h 40** Arrivée à Paris-Montparnasse. Accueil par un représentant Frantour et transfert en bus à l'hôtel Relais Mercure Bercy\*\*\*.

A une station de métro seulement de la Gare de Lyon grâce à la ligne Métro, voisin du Palais Omnisports et du parc de Bercy, cet hôtel moderne et convivial offre 364 chambres climatisées, avec sèche-cheveux, TV par câble et coffre-fort. Restaurant dans le style d'un «bouchon» lyonnais, bar.

**14 h:** visite de Paris à bord d'un autocar confortable, le guide vous présente l'histoire et les somptueux monuments

de la capitale: l'Opéra Garnier, le Louvre, la place de la Concorde, les célèbres Champs-Élysées, la Tour Eiffel (arrêt photo), Notre Dame (visite)... Le tour se termine par une promenade sous les passages couverts entre le Palais-Royal et les Grands Boulevards. Soirée libre ou en facultatif dîner-croisière sur la Seine.

**4e JOUR, DIMANCHE 7 AVRIL 2002:**  
PARIS - NEUCHÂTEL

Petit déjeuner-buffet à l'hôtel. Temps libre pour des visites individuelles ou excursion facultative à Versailles. Cette excursion en autocar vous conduit à l'ouest de Paris, à la découverte du chef-d'œuvre du Siècle

des Lumières. Au détour de la Galerie des Glaces ou des somptueux Grands Appartements, le guide vous introduit dans le monde du Roi Soleil, de Louis XV, Louis XVI ou encore de Madame de Pompadour. Promenade dans les magnifiques jardins à la française. Vous assisterez au magnifique spectacle des Grandes Eaux.

L'après-midi transfert en métro (1 station) à la gare de Paris-Lyon.

**16 h 44** Départ de Paris-Lyon par TGV 9285.

**20 h 49** Arrivée à Neuchâtel.

### DATES

Du 4 au 7 avril 2002

### PRIX DE VENTE

#### Adultes

Chambre double, avec abonnement demi-tarif  
Chambre double, sans abonnement demi-tarif  
Supplément chambre individuelle

CHF 820.-  
CHF 860.-  
CHF 150.-

#### Enfants (avec carte junior CFF)

1 enfant 4-12 ans, avec 2 adultes  
1 enfant 12-16 ans, avec 2 adultes  
2 enfants 4-12 ans, chambre séparée à Paris  
2 enfants 12-16 ans, chambre séparée à Paris

CHF 450.-  
CHF 610.-  
CHF 530.-  
CHF 690.-



CLUB DES LECTEURS DE L'EXPRESS  
**RÉDUCTION MEMBRE CHF 50.-**

#### Supplément par personne (sans réduction)

Carte junior CFF  
Dîner-croisière sur la Seine  
Excursion à Versailles (enfants 4-12 ans, 50% de réduction)  
Assurance annulation et assistance (obligatoire)

CHF 20.-  
CHF 125.-  
CHF 78.-  
CHF 16.-

### PRESTATIONS

- Voyage aller et retour (Suisse - Paris - Poitiers - Paris - Suisse), en train 2e classe, au départ de toute gare suisse, via les Verrières; réservation des places assises de Neuchâtel à Poitiers et retour incluses.
- 2 nuits avec petit déjeuner à l'hôtel Express by Holiday Inn à Poitiers.
- 1 nuit avec petit déjeuner-buffet à l'hôtel Relais Mercure Bercy à Paris.
- Transferts selon programme.
- Tour de ville guidé à Poitiers et Paris.
- 1 journée entière avec dîner au Futuroscope.
- Accompagnement d'un représentant des quotidiens neuchâtelois.

### Organisation



### Voyage-lecteurs L'EXPRESS du 4 au 7 avril 2002

Je m'inscris pour «Futuroscope et Paris» et verserai le montant de CHF \_\_\_\_\_ à réception de la facture.

Nom: \_\_\_\_\_ Prénom: \_\_\_\_\_

Rue/No: \_\_\_\_\_

NPA/Lieu: \_\_\_\_\_

Date de naissance: \_\_\_\_\_ Tél. privé: \_\_\_\_\_ Tél. prof.: \_\_\_\_\_

Je serais accompagné(e) de \_\_\_\_\_ adulte(s) / \_\_\_\_\_ enfant(s).

Nom: \_\_\_\_\_ Prénom: \_\_\_\_\_

Nom: \_\_\_\_\_ Prénom: \_\_\_\_\_

Nom: \_\_\_\_\_ Prénom: \_\_\_\_\_

No de membre: \_\_\_\_\_

Je suis / nous sommes déjà au bénéfice de:

- Abonnement demi-tarif
- Carte junior CFF
- Assurance bagages
- Assurance annulation / SOS
- Assurance annulation / SOS Monde

Lieu/date: \_\_\_\_\_ Signature: \_\_\_\_\_

A découper et à renvoyer à: L'Express, Service de promotion, rue de la Pierre-à-Mazel 39, 2001 Neuchâtel ou inscription par Internet sur www.lexpress.ch



IRAK

## Les Européens avec les USA

L'Union européenne soutiendrait fermement une action militaire américaine contre l'Irak si le président Saddam Hussein refuse d'accepter le retour des inspecteurs des Nations unies. C'est en tout cas la thèse de plusieurs responsables européens.

Les Européens sont désormais convaincus que Washington fourbit ses armes avant le débat qui aura lieu fin mai au Conseil de sécurité de l'ONU sur le dossier irakien. «*Les Etats-Unis n'ont rien décidé, rien conclu*», affirme un ministre. «*Mais si les Irakiens disent non au retour des inspecteurs, cela fournit un prétexte aux Etats-Unis. Soit les Irakiens capitulent devant le Conseil de sécurité, soit personne ne sera en mesure d'arrêter la suite. Les Américains finiront par agir*».

Un diplomate de haut rang d'un autre grand pays de l'UE abonde exactement dans le même sens. «*Il y aura une crise en mai et une action en septembre*», prédit-il en expliquant que le déploiement américain se fait déjà et à grande échelle dans la région du Golfe sous le couvert de la guerre menée en Afghanistan.

Les Européens estiment aujourd'hui qu'ils ne peuvent se dissocier des Etats-Unis sur l'Irak s'ils veulent les encourager à revenir dans le jeu au Proche-Orient au moment au Washington durcit le ton envers le premier ministre israélien Ariel Sharon. /ats-reuter

# Ramallah occupé par Tsahal

Proche-Orient ■ *En 24 heures, les violences ont fait une quarantaine de morts dans les deux camps. Kofi Annan lance un nouvel appel à la paix*

Deux jours de l'arrivée au Proche-Orient de l'émissaire américain Anthony Zinni, le conflit s'est encore emballé hier, faisant une quarantaine de morts dans les deux camps en moins de 24 heures. L'armée israélienne a occupé la quasi-totalité de Ramallah.

### Bande de Gaza

Les chars israéliens ont pris le contrôle de plusieurs secteurs de la plus grande ville de Cisjordanie, tuant quelque 30 Palestiniens. Les forces israéliennes ont également mené une violente attaque contre la bande de Gaza. L'opération de Ramallah est la plus vaste menée dans les territoires depuis le début de l'intifada. Des témoins ont rapporté que 150 chars avaient pénétré dans le camp de réfugiés d'Al Am'ari et dans la ville voisine d'El Bireh.

Des témoins ont rapporté que les hommes étaient restés à la maison tandis que femmes et les enfants descendaient dans la rue. Des affrontements ont éclaté autour d'Al Am'ari et de l'hôpital de Ramallah, qui était cerné par les chars. Plusieurs hommes ont toutefois été arrêtés, traînés, menottés, les yeux bandés, vers des chars et des véhicules blindés, selon des témoins. En outre, des bulldozers ont creusé une tranchée dans la route reliant Ramallah à Jérusalem, détruisant l'ali-

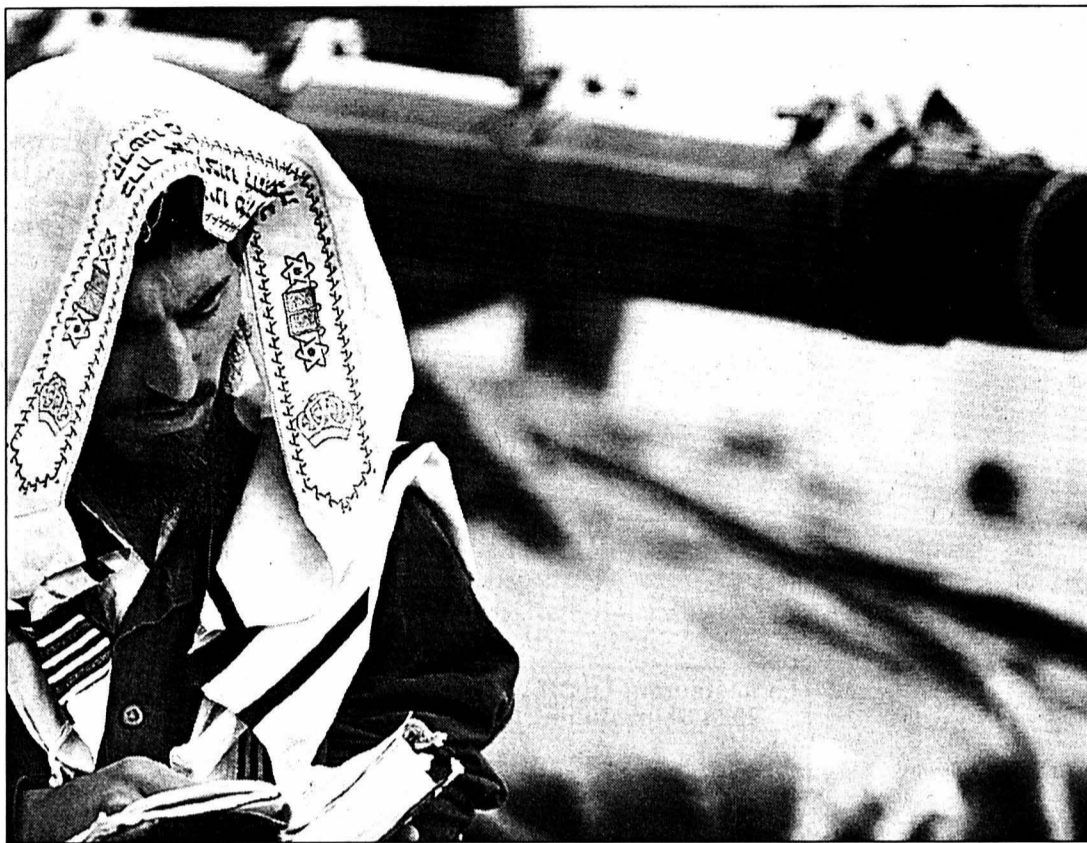

L'armée israélienne a pris le contrôle de Ramallah.

PHOTO KEYSTONE

mentation en eau de la ville, dont les rues ont été inondées pendant des heures, ont-ils ajouté.

Dans le nord d'Israël, près de la frontière libanaise, six Israéliens ont par ailleurs été tués dans une attaque armée contre leurs véhicules, au cours de laquelle ont également péri deux assaillants. Tsahal a indiqué avoir lancé une chasse à l'homme pour

tenter de retrouver deux autres assaillants. Les morts de la journée ont porté à 1511 le nombre de personnes tuées depuis le début de l'intifada.

### Démission de représentants de l'extrême droite

Face à cette situation, le secrétaire général de l'ONU Kofi Annan a lancé un nouvel appel à la paix. Il a réservé ses propos les plus fermes pour Israël. Il a

demandé de mettre fin à «*l'occupation illégale*» des territoires capturés en 1967 et à cesser «*les bombardements de zones civiles, les assassinats, le recours inutile à une force meurtrière, les démolitions et l'humiliation quotidienne des Palestiniens ordinaires*».

Signe d'effritement de la coalition d'Ariel Sharon, les représentants de deux partis d'extrême droite dans le gouvernement ont remis, comme

## Diplomates interdits

Le bureau suisse de liaison est resté fermé hier à Ramallah en raison des raids israéliens. Israël a interdit aux diplomates étrangers l'accès à toutes les villes de Cisjordanie pendant une grande partie de la journée. Le diplomate suisse Nicolas Lang, qui s'occupe des relations entre la Suisse et l'Autorité palestinienne, n'a pu se rendre à son bureau de Ramallah qu'en fin d'après-midi. Il n'était cependant pas atteignable, a déclaré Daniela Stoffel, porte-parole du Département fédéral des affaires étrangères.

Les autorités israéliennes n'ont pas donné d'informations sur la durée du bouclage des villes de Cisjordanie. /ats

prévu, leur démission à M. Sharon, qui les a acceptées. Le parti russophone Israël Beitenou (4 députés sur 120 au Parlement), dirigé par M. Lieberman, et Union nationale (3 députés), avaient annoncé dimanche qu'ils ne s'associeraient plus désormais à la politique «*défaitiste*» du gouvernement d'union nationale du chef de la droite. /ats-afp-reuter

## ENBREF

**TAXE ■ Décès d'un prix Nobel d'économie.** James Tobin, professeur retraité de l'université de Yale récompensé par le prix Nobel d'économie en 1981, est mort lundi à l'âge de 84 ans à New Haven, dans le Connecticut. Cet homme, qui était un des économistes les plus influents de son époque, avait imaginé en 1972 une taxe pour canaliser les flots mondiaux de capitaux, la fameuse taxe Tobin destinée à lutter contre la spéculation financière. /ap

**MADAGASCAR ■ Proposition de l'OUA.** La mission de l'Organisation de l'unité africaine a proposé hier à Antananarive une nouvelle consultation électorale pour sortir Madagascar de la crise. Parallèlement, la tension continue de monter en province. /ats

**MACÉDOINE ■ Dons.** La conférence de Bruxelles sur la Macédoine s'est achevée hier sur un succès, les engagements des participants dépassant les attentes. Les donateurs ont promis de verser 307 millions d'euros (plus de 460 millions de francs). La contribution suisse se monte à 16 millions de francs. /ats

**CHYPRE ■ Mort de Kyprianou.** L'ancien président chypriote Spyros Kyprianou est décédé hier d'un cancer à l'âge de 69 ans. Avant d'être chef de l'Etat, de 1977 à 1988, il avait été ministre des Affaires étrangères de l'île, dont il a présidé en outre le parlement. /ats

## Les forces alliées gagnent du terrain

Afghanistan ■ *Attaques et contrôle d'un secteur clé*

Les forces américaines et afghanes ont annoncé hier avoir gagné du terrain dans l'est de l'Afghanistan.

Des commandants afghans ont affirmé que des forces américaines et afghanes avaient pris hier, sans rencontrer de résistance, le contrôle de la vallée de Shahi Kot. Cette région est considérée comme le centre du dispositif du réseau d'al-Kaïda dans les montagnes d'Arma. C'est la

première fois que les troupes de l'Alliance du Nord prennent une part active à l'opération Anaconda. «*Les frappes se poursuivent et nous ne bouclerons cette opération que lorsque nous aurons tous tués*», a déclaré le commandant américain Bryan Hilferty.

Parallèlement, le retour des réfugiés afghans s'accélèrent. Lundi, 5300 Afghans sont rentrés du Pakistan et de l'Iran. /ats-afp-reuter

## Bruxelles veut sanctionner les pratiques déloyales

Aviation ■ *Subventions publiques accordées aux compagnies américaines dans le collimateur*

De Bruxelles

Tanguy Verhoose

Les commissaires Pascal Lamy (commerce) et Loyola de Palacio (transports) jurent leurs grands dieux que la guerre de l'acier qu'ont déclenchée les Etats-Unis n'y est pour rien.

### Parfum de revanche

Mais le hasard du calendrier fait quand même qu'il flotte comme un parfum de revanche dans l'air: hier, la Commission européenne a adopté un projet de règlement qui vise à pénaliser la concurrence déloyale que livrent aux compagnies aériennes européennes les transporteurs non communautaires bénéficiant d'aides publiques.

Suite aux attentats du 11 septembre 2001, le Congrès avait adopté un paquet de mesures financières au bénéfice des compagnies aériennes américaines: une aide directe de 5 milliards de dollars et des instruments de crédit à hauteur de dix milliards de dollars. Ces subsides, se sont plaints les transporteurs européens, ont permis aux Américains d'offrir d'importantes réductions sur les vols transatlantiques. Les aides accordées par le Conseil fédéral à Swis-

sair et Crossair avaient, elles aussi, été clouées au pilori.

Si la perspective de l'entrée en vigueur de l'accord bilatéral sur le transport aérien a permis à Berne et Bruxelles de calmer le jeu, rien en revanche ne permet à l'Union de se prémunir contre les distorsions de concurrence provoquées par les compagnies américaines. Contrairement au dispositif américain, l'arsenal antidumping de l'UE ne couvre en effet pas le secteur aérien.

La Commission, explique Loyola de Palacio, veut protéger l'Union contre les «*pratiques prédatrices*» des compagnies non communautaires. «*Il ne s'agit pas d'adopter un instrument antidumping*», précise toutefois Pascal Lamy, mais «*anti-aides publiques quand elles sont utilisées pour casser les prix sur le marché*». Bruxelles a placé deux types de compagnies dans son collimateur: celles qui reçoivent des aides d'Etat et celles qui, contrôlées par un Etat, ne sont pas ouvertement subventionnées mais bénéficient de certains avantages, fiscaux et autres.

### «Mesures compensatoires»

En règle générale, la Commission estime que l'UE devrait appliquer des «*mesures compensatoires*» - des taxes sup-

plémentaires et/ou des restrictions des droits d'atterrissage - à l'encontre de toutes les compagnies non communautaires qui ont bénéficié de subventions publiques, au sens large.

Dans la pratique, elle reconnaît toutefois que ces aides subventionnées sont «*extrêmement difficiles*» à détecter, surtout lorsque la compagnie mise sur la sellette est contrôlée par l'Etat. Aussi se concentre-t-elle sur les «*pratiques tarifaires déloyales*».

Si une compagnie non européenne devait offrir des tarifs inférieurs à la normale sur un service donné à destination ou en provenance de l'Union, note le projet de règlement, la Commission pourrait, à son initiative ou suite à une plainte d'un représentant de l'industrie aérienne communautaire, ouvrir une enquête. S'il s'avérait, à son terme, que la pratique incriminée a causé un important préjudice aux compagnies européennes et a été rendue possible par l'octroi d'aides publiques, la Commission adopterait alors des mesures compensatoires. Si les Quinze avalisent ce projet, Bruxelles pourra crier victoire: ce serait la première fois que les Etats lui laisseraient faire la loi dans le ciel transatlantique. /TVE

## Scrutin frappé d'irrégularités

Zimbabwe ■ *Résultats des présidentielles aujourd'hui*

Les accusations de fraudes et d'irrégularités massives commises par le président Robert Mugabe lors de la présidentielle au Zimbabwe se sont renforcées hier au premier jour du dépouillement. Les résultats sont attendus pour aujourd'hui. «*En aucun cas cette élection ne peut être décrite comme fondamentalement libre et juste*», a affirmé Reginald Matchabaho, président du Réseau de soutien aux élections. Selon lui,

«*des dizaines de milliers de Zimbabwéens ont été privés de leurs droits fondamentaux*». Inscription à la dernière minute d'électeurs sur des listes non publiées, observation menée par 22.000 fonctionnaires mal formés, poursuite des violences et des menaces contre des opposants et des électeurs et manipulations diverses du gouvernement, sont parmi les motifs de «*grande inquiétude*» du Réseau. /ats-afp-reuter

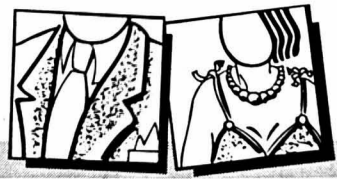

Paraît chaque jour,  
du lundi au samedi

Délai: l'avant-veille  
de la parution à 12 h

WÜRTH - LA FIXATION PROFESSIONNELLE occupe une première place sur le marché en livrant vis et accessoires, matériel de fixation et de montage, produits chimiques, chevilles, matériel isolant, outils de tout genre, produits de manutention et soins, systèmes de stockage et d'enlèvement

## Würth en pleine expansion!

Nous avons besoin de renforcer notre équipe et cherchons un

### Vendeur au service externe

Dans le domaine métal pour la région de Neuchâtel/La Chaux-de-Fonds

#### Nous offrons:

- Clientèle existante avec grand potentiel de développement
- Soutien et formation permanents
- Documentation professionnelle de vente
- Salaire au rendement (fixe, provisions, primes) assuré par un salaire de base
- Règlement généreux des frais
- Font partie intégrante: voiture de fonction, natel, notebook

#### Nous attendons:

- Formation professionnelle avec certificat
- Dévouement et endurance extraordinaires
- Attitude aimable et soignée
- Age 25-35 ans env.
- Intéressé à un engagement à long terme
- Permis de conduire valable

Vous désirez en savoir plus? Envoyez votre dossier complet accompagné d'une photo à:

Würth AG  
Rose Simmendinger  
Dornwydenweg 11  
4144 Arlesheim  
www.wuerth-ag.ch



003-134176



La Direction de l'Hôpital met au concours le poste de:

## Diététicien(ne)

(taux d'activité 40 - 50%)

#### Exigences:

- diplôme de diététicien(ne);
- sens de l'organisation;
- entretient et sens de la communication;
- aptitudes à travailler en équipe;
- connaissances informatiques;
- disponibilité (horaires irréguliers).

**Traitement:** selon classification ANEM (Association neuchâteloise des établissements médicaux).

**Entrée en fonction:** dès que possible.

**Renseignements:** des informations peuvent être obtenues auprès de Madame L. Loizeau, diététicienne au No de tél. 032 967 22 33 ou de Monsieur G. Chappuis, chef hôtelier au No de tél. 032 967 22 20.

Tous les postes mis au concours au sein de l'Administration communale sont ouverts indifféremment aux femmes et aux hommes.

les candidat-e-s sont prié-e-s d'adresser leurs offres manuscrites accompagnées d'un curriculum vitae, à l'Hôpital, service du personnel, Chasseral 20, 2300

La Chaux-de-Fonds

132-110614/2UO

VILLE DE LA CHAUX-DE-FONDS

Le Restaurant La Croix-Blanche  
2024 Saint-Aubin cherche

## Jeune sommelière

pour 27 heures par semaine.  
Sans permis s'abstenir.

Tél. 032 835 17 81  
tous les soirs sauf le lundi.

028-346483

#### insérer online.

Passer des annonces  
24 heures sur 24:  
rapide, simple et efficace.  
www.publicitas.ch



PHILIP MORRIS  
CEMA REGION

PHILIP MORRIS PRODUCTS SA  
HUMAN RESOURCES DEPARTMENT  
MANAGEMENT & ORGANIZATION DEVELOPMENT  
QUAI JEANRENAUD 3  
CH-2000 NEUCHÂTEL  
comisetti.rafael@pmintl.ch

Réf. RCO

Successful Careers Worldwide Délai de postulation : 27.03.02

28-346286/4x4

### Boudry

La pharmacie D'Herborence est une entreprise jeune et dynamique, certifiée QMS. Pour compléter notre équipe, nous souhaitons engager un(e)

## pharmacien(ne)

pour un poste entre 50% et 100%.

Entrée: de suite ou à convenir.

Vous êtes souriant(e), aimez la communication, le contact avec le client, les relations humaines et voulez relever avec nous le défi que représentent les changements dans notre profession.

Vous avez:

- > Du plaisir dans le conseil et le suivi personnalisés de la clientèle
- > Des connaissances en homéopathie et aromathérapie (formation possible)
- > Une approche décontractée avec le corps médical (constitution de cercles de qualité si intérêt)

Nous offrons:

- > Travail indépendant complétant celui de notre pharmacienne adjointe
- > Développement de spécialités de comptoir (aromathérapie, normes GMP)
- > Possibilité de suivre la formation post-grade FPH
- > Accueil d'une petite équipe sympa et bien soudée
- > Activité variée et intéressante avec une clientèle villageoise fidèle



PHARMACIE  
D'HERBORENCE  
Nette et agréable pour votre santé  
O. Huguenin 23  
2017 Boudry  
www.dherborence.ch  
marti@dherborence.ch

Intéressé(e)? Merci d'adresser votre CV à l'adresse ci-contre. Christoph Marti se tient volontiers à votre disposition pour tout renseignement complémentaire au: 032 8 450 400 (fax : 032 8 450 401)

028-342880

Cherchons

## RETRAITÉ

pour petits travaux d'entretien d'immeubles au centre de Saint-Blaise.

Fidimmobil S.A.  
Saint-Maurice 4 - Neuchâtel  
Tél. 032 729 00 60  
Madame Guyot

028-346729

Nous vous trouvons du travail et nous sommes à la recherche de:

MAÇONS Q-A  
COFFREURS

Contactez rapidement Jacques Parenti au  
727 61 08  
Vedionnewjob rue St-Honoré 12 Neuchâtel

028-345929

### Envie de changement!

Notre société est spécialisée dans la représentation, la distribution et la diffusion de produits multimédias de divertissement.

Pour répondre aux exigences des nouveaux marchés que nous développons et afin de faire face à notre expansion, nous recherchons

## un(e) délégué(e) commercial(e)

Si vous êtes prêt(e) à voyager et que votre personnalité vous pousse vers la vente et le service externe; si vous êtes jeune, dynamique et savez travailler de manière autonome... peut-être êtes-vous alors notre futur(e) collaborateur(trice)?

**Vous offrez:** une expérience confirmée dans la représentation; d'excellentes qualités relationnelles; bonne présentation; au bénéfice d'un diplôme commercial ou équivalent; âgée(e) entre 25 et 40 ans.

**Nous offrons:** grande liberté d'action; esprit d'équipe; intérêt pour les résultats; prestations sociales usuelles.

Intéressé(e)? Adressez-nous votre dossier complet avec photo et références à:



Pass. Léopold-Robert 6 - 2302 La Chaux-de-Fonds  
Tél. 032 968 60 28 - Fax 032 968 62 38

132-110559/4x4



Le Locle Home médicalisé, Foyer de jour et appartements pour personnes âgées

Désire engager pour août 2002

## Un(e) apprenti(e) employé(e) de commerce

motivé(e), désirant accomplir son apprentissage dans le cadre d'une petite équipe administrative au service des personnes âgées.

les personnes intéressées sont priées d'envoyer leur dossier de candidature comprenant copie des bulletins scolaires, lettre de motivation et curriculum vitae à la:

Fondation La Résidence - Direction  
Billodes 40 - 2400 Le Locle, jusqu'au 25 mars 2002.

132-110662/2UO

APPRENTISSAGES



CENTRE CANTONAL DE FORMATION  
PROFESSIONNELLE DES MÉTIERS DU  
BÂTIMENT

ACNIE

ASSOCIATION CANTONALE NEUCHÂTELOISE  
DES INSTALLATEURS ÉLECTRICIENS

## APPRENTI TELEM@TICIEN

Dès la rentrée d'automne, un nouveau partenariat t'assurera la meilleure qualité de formation dans tous les domaines de la télématique.

Les partenaires suivants ont déjà rejoint ce pool: le CPMB, plusieurs membres de l'ACNIE de même que le département formation de SWISSCOM.

#### PORTRAIT

Tu es branché par les moyens de télécommunication modernes. Tu poses les canalisations, tu câbles les réseaux, puis tu mets en service les moyens de communication tel qu'Internet, E-mail, téléphone mobile, téléphone et fax.

#### EXIGENCES

Ton habileté manuelle est tout aussi importante que ta capacité de réflexion. Tes notes finales au niveau supérieur de l'école secondaire sont convaincantes.

#### FORMATION

Ta formation dure 4 ans dans l'entreprise d'apprentissage et tu fréquentes l'école professionnelle en moyenne 2 jours par semaine.

#### INTÉRESSÉ?

Un examen d'aptitude est proposé aux jeunes gens et jeunes filles intéressés par ce métier d'avenir le **mercredi 20 mars à 14 heures au CPMB à Colombier.**

Les inscriptions sont prises par téléphone au secrétariat du centre au 032 843 48 00 jusqu'au 19 mars.

Des informations complémentaires peuvent être obtenues au même numéro, sur les sites www.usie.ch et www.rpn.ch/CPMB ou directement au CPMB, Les Longues-Raies 11, 2013 Colombier.

**TELEM@TICIEN, c'est classe !!!**

028-346459/2UO



ABB Courroux et mea culpa

Les dirigeants d'ABB ont essuyé un flot de critiques de la part des actionnaires réunis en assemblée générale hier à Zurich, mais ils s'en sont sortis sans dommage.

«Une caste de managers qui ne pense qu'à leur profit personnel s'est établie ces dernières années dans l'économie suisse», a tonné le président de la nouvelle Association de défense des investisseurs suisses.

Même après la restitution de 137,2 des 233 millions de francs octroyés, la retraite des deux anciens dirigeants Percy Barnevik et Göran Lindahl reste bien trop élevée, a estimé l'avocat zurichois.

Le président du conseil d'administration Jürgen Dormann a reconnu que le conseil d'administration de l'époque n'était pas au courant de l'ampleur des indemnités versées. /ats



Jürgen Dormann a reconnu que trop de pouvoir avait été concentré. PHOTO KEYSTONE

Rentabilité mise à mal

Credit Suisse Group ■ En 2001, recul de 73% du bénéfice net suite à la restructuration du CSFB. Perspectives 2002

Le Credit Suisse Group (CSG) affiche des résultats en forte baisse au terme d'un exercice 2001 plombé par sa division banque d'affaires.

La performance du CSG ne constitue pas une surprise. Le numéro deux bancaire helvétique avait pris soin, fin janvier déjà, d'avertir les marchés financiers de l'ampleur du recul de sa rentabilité en 2001.

Le résultat d'exploitation s'est fixé à 4,0 milliards de francs l'an passé, en recul de 45% par rapport à 2000, a indiqué hier le CSG.

Outre l'avancement de la restructuration du CSFB, Lukas Mühlemann a mis en exergue la bonne tenue des affaires dans la gestion de fortune (private banking).

(CSFB) ainsi que des amortissements de goodwill et de valeurs incorporées acquises.

Contexte difficile

L'homme fort du CSG, Lukas Mühlemann, président du conseil d'administration et de la direction, a souligné le contexte dans lequel son groupe a évolué.

A fin 2001, le CSG, toutes unités confondues, gère 1425,5 milliards de francs, soit 2,4% de plus qu'un an plus tôt.



Lukas Mühlemann commente les résultats décevants du Crédit Suisse Group. PHOTO KEYSTONE

banque d'affaires américaine Donaldson, Lufkin & Jenrette (DLJ). Parallèlement toutefois, les charges d'exploitation ont progressé de 20% par rapport à 2000 pour atteindre 30,3 milliards de francs.

En ce qui concerne l'exercice en cours, le CSG évalue les perspectives avec retenue. /ats

Le résultat opérationnel avant amortissements, intérêts et impôts s'est établi à 127 millions de francs contre 206 millions en 2000, a indiqué hier le groupe schwytois.

VÖGELE A peine le noir

Le groupe Charles Vögele, spécialisé dans la confection, a juste atteint les chiffres noirs lors de son exercice 2001.

Déjà annoncé fin janvier, le chiffre d'affaires brut consolidé a atteint 1,86 milliard de francs, en hausse de 16%.

La part de marché du groupe n'a pu être augmentée que de 0,2 % à 2,2 % en raison d'une forte concurrence.

Pas de dividende

Au regard des mauvais résultats dégagés en 2001, le conseil d'administration a renoncé à verser d'un dividende.

Au cours du second semestre, le chef des finances du groupe, Wolf-Günter Freese sera remplacé par Jörg Riboni qui occupe la même position dans le groupe Sarna.

EN BREF

FAILLITES ■ En augmentation.

Au cours des deux premiers mois de cette année, les faillites de sociétés et de privés en Suisse ont augmenté de 3,5% par rapport à janvier-février 2001.

VIDÉO ■ La vogue du DVD.

La vogue du DVD a dopé l'industrie suisse de la vidéo l'an dernier. Elle a connu un chiffre d'affaires record, en hausse de 35,5% à 152,65 millions de francs.

DOMDIDIER ■ Vague de licenciements.

Wago Contact SA, spécialisée dans la production de bornes et de connecteurs électriques, licencie 61 collaboratrices travaillant à domicile.

MÖVENPICK ■ Cure d'amalgamement.

Le groupe gastronomique et hôtelier Mövenpick supprimera entre 300 et 600 emplois dans le monde d'ici la fin de l'année.

LABOURSE

BCN PRIVATE BANKING advertisement with logo and website information.

Table of market indices including Zurich SMI, New-York DJI, London FTSE, Paris CAC 40, and Tokyo Nikkei 225.

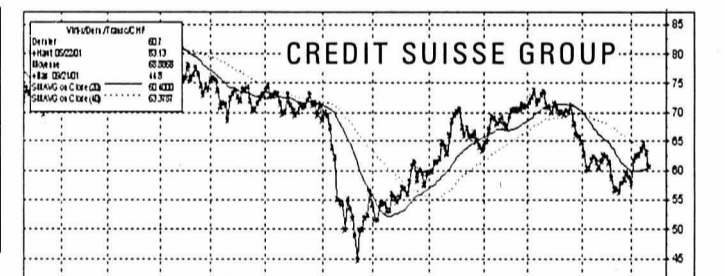

Table of Swiss and European stock market indices and individual stock prices.

Table of North American stock market indices and individual stock prices.

Table of investment funds (Fonds de placement) and their performance metrics.

Source des cours : FIDES





**AUJOURD'HUI**

**C'est presque l'été en hiver**

Situation générale: on peut quasiment oublier la veste aujourd'hui, il fait chaud et même lourd. En tout cas, la situation de foehn qui s'est établie va provoquer une sensation de mal-être à ceux qui y sont sensibles, ainsi que bien des maux de tête. Aux manettes de ce temps, la puissante dépression du golfe de Gascogne. Même si les nuages semblent se volatiliser, c'est pour mieux se regrouper afin d'investir notre région demain.

Prévisions pour la journée: la couleur de notre ciel évolue entre le gris pâle, le blanc et le bleu. Cela donne un peu d'animation, au gré des passages de nuages élevés autour d'un soleil omniprésent. Mais le fait marquant est la douceur, exceptionnelle pour la saison, les vents de sud font grimper le mercure jusque vers 13 à 17 degrés selon l'altitude.

Les prochains jours: souvent très nuageux avec des ondées, un peu moins doux.

Jean-François Rumley

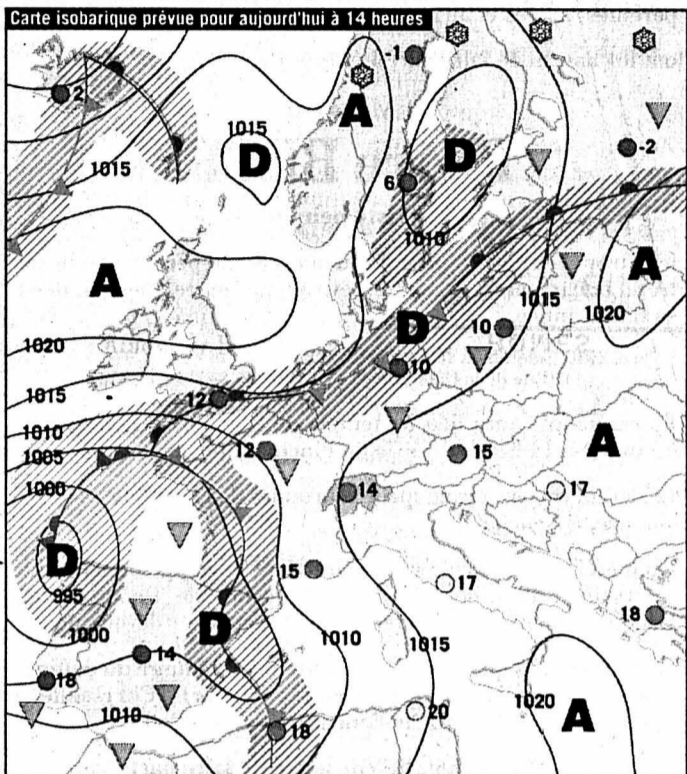

Front froid	Pluie
Front chaud	Averses
Occlusion	Zone orageuse
Courant d'air froid	Neige
Courant d'air chaud	Anticyclone
Isobares: indication de la pression en hectopascals (mbar)	Dépression
	Ciel serein
	Ciel nuageux
	Ciel couvert

**Fête à souhaiter**  
Nicéphore

**Températures**  
Aujourd'hui à 14 heures

- Neuchâtel: 17°
- Boudry: 17°
- Cernier: 16°
- Fleurier: 16°
- La Chaux-de-Fonds: 16°
- Le Locle: 16°
- La Vue-des-Alpes: 13°
- Saignelégier: 16°
- St-Imier: 16°

**Hier à 13 heures**

**En Suisse...**

- Bâle: très nuageux, 19°
- Berne: beau, 15°
- Genève: peu nuageux, 15°
- Locarno: peu nuageux, 16°
- Sion: beau, 17°
- Zurich: très nuageux, 15°

**... en Europe**

- Athènes: très nuageux, 15°
- Berlin: pluie, 12°
- Istanbul: peu nuageux, 13°
- Lisbonne: averses de pluie, 13°
- Londres: très nuageux, 11°
- Madrid: très nuageux, 15°
- Moscou: beau, 9°
- Paris: très nuageux, 13°
- Rome: beau, 18°

**... et dans le monde**

- Bangkok: variable, 34°
- Le Caire: variable, 27°
- Johannesburg: pluvieux, 22°
- Miami: variable, 28°
- Pékin: ensoleillé, 22°
- Rio de Janeiro: variable, 32°
- San Francisco: variable, 16°
- Sydney: pluvieux, 24°
- Tokyo: variable, 19°

**Soleil**  
Lever: 6h50  
Coucher: 18h35

**Lune**  
décroissante  
Lever: 7h05  
Coucher: 17h54

**Niveau des eaux**  
Lac de Neuchâtel: 429,22m  
Température (au Nid-du-Crô): 7°  
Lac des Brenets: 750,97m

**Vent**  
Lac de Neuchâtel: calme, 0 à 2 Beaufort

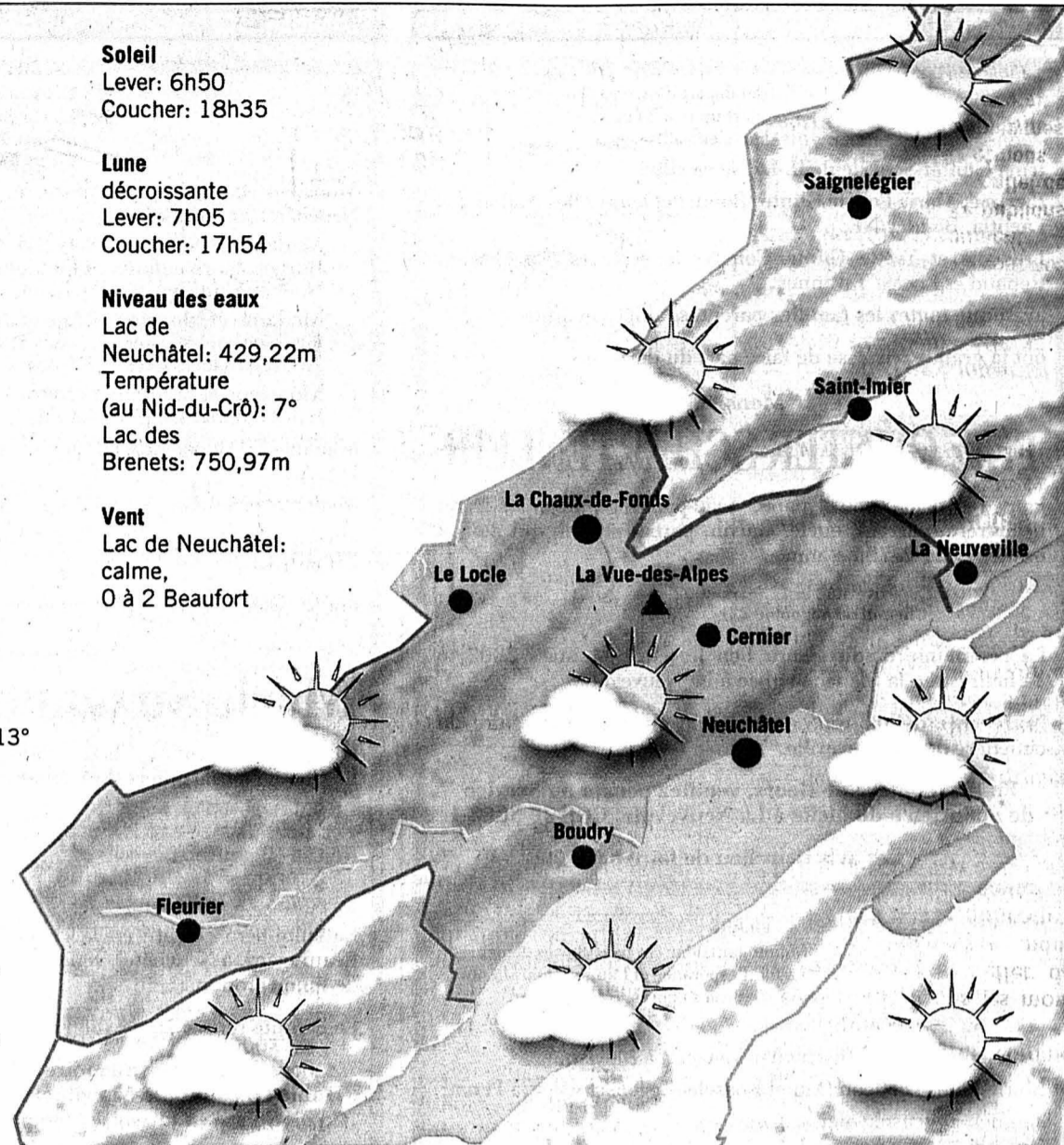

Aujourd'hui	Jeudi	Vendredi	Samedi
En plaine: 17° A 1000 m: 16°	12° 9°	13° 9°	13° 9°

Infographies: Pascal Tissier / Sources: Jean-François Rumley, F. Cachelin SA et Keystone

**L'ATRIBUNE DES LECTEURS**

**ARMÉE**

**L'appel d'une mère**

Et si...? Et si toutes les mères du monde se donnaient la main, le cœur, pour que leurs enfants (filles, garçons) ne soient plus de la chair à canon! Plus des robots!

Je me suis rendue à Colombier le 1er mars, pour la remise des galons. Etant antimilitariste depuis des décennies, j'y suis quand même allée pour comprendre, voir, pour quoi un de mes fils avait demandé à grader. A part huiles et pontes de ce canton et hors canton, belles paroles, endoctrinement, lavage de cerveau, bourrage de crâne, aucune parole censée n'a vraiment été prononcée. Je me suis mise à genoux pour prier et demander la paix, et c'est en pleurs que j'ai quitté la salle pour ne pas faire un esclandre. Comment tous ces jeunes peuvent-ils réfléchir à leur vie, leur avenir? L'armée ne leur laisse aucun répit quant aux questions qu'ils pourraient se poser. L'armée leur apprend à paraître et non à être!

C'est vrai qu'actuellement on préfère, y compris certains patrons, que les jeunes obéissent, soient dociles.

Que se passera-t-il quand ils vont ouvrir les yeux et qu'ils s'apercevront que tout cela n'est que mensonge et soumission inutile?

La vie n'est ni défilé, ni parade, ni guerre, ni soumission. La vie c'est joie, ouverture,

partage, questions, respect... Vous tous qui peut-être me lirez, ne pensez pas folie, utopie.

Non, j'ai vu trop de gens, amis, copains, parents souffrir à cause des guerres, de l'armée, de la volonté de conquête folle de certains hommes, du non-respect de l'autre. [...]

A vous tous, je vous demande paix sans enrôlement militaire, partage sans soumission, ouverture à l'autre sans idée préconçue.

Une maman en deuil,  
Odile Damy,  
Savagnier

**HOMES**

**Passeport pour l'éternité**

«Pour une fois que l'on voulait être intelligent...», clame le responsable de la surveillance de l'état civil de l'administration cantonale neuchâteloise, si j'en crois l'article de «L'Express» du 6 mars et – page 2 – «Un formulaire de décès préparé avant votre mort».

L'excellent article de Rémy Gogniat mentionne avec humour les questions posées à des octogénaires se trouvant souvent dans un état difficile de vie.

On peut se tromper dans la rédaction d'un document officiel. Il est inacceptable de vouloir l'imposer en utilisant des mesures de contrainte.

Il est agréable de constater que le directeur de la résidence La Source SA, à Bôle, ait pris le risque de subir des

mesures de rétorsion pour garantir la dignité des personnes rentrant dans son établissement.

Retraité, il me sera peut-être nécessaire un jour d'entrer dans un home où, théoriquement, la sortie définitive se fera avec les «pieds devant».

Ayant, par hasard, pris connaissance de ce document indigne, j'avais immédiatement informé le directeur de l'établissement visité qu'il était exclu que je donne les informations demandées. D'ailleurs, à quoi servent les volumineux fichiers informatiques de l'administration qui

notent même la «couleur de vos chaussettes»?

Marius Georges,  
Neuchâtel

**RETRAITÉS**

**Les moutons**

Suite à une réunion avec plusieurs retraités, nous avons parlé de toutes les dépenses en cours pour 2002. Voici un résumé de nos entretiens.

Fiscalité: la commission de taxation a étudié, composé puis fait accepter par le Grand Conseil neuchâtelois une mouture bien assaisonnée, d'une architecture moderne et efficace pour une

nouvelle taxation, afin que les moutons soient bien tondus.

Taxes causales: l'Etat et les communes ont aussi salé les taxes pour les contribuables, deuxième tonte.

Assurance maladie: dans le canton de Neuchâtel, nous sommes à l'apogée par rapport au vote de la Suisse.

Assurance accident: les salariés sont couverts par la Suva (CNA). Les retraités payent une assurance accident complémentaire non déductible de l'impôt. Pour un ménage de deux personnes, la déduction forfaitaire de 4800 fr. est insuffisante, pas adaptée pour une

franchise de 230 fr./an, le forfait est à revoir.

Electricité: le prix du kWh est un des plus élevés de Suisse et l'huile de chauffage n'est pas donnée, malgré la présence d'une raffinerie dans le canton.

Le panier de la ménagère coûte toujours plus cher. La cause? Toutes ces taxes indirectes qui poussent comme des champignons.

Conclusion: nous les moutons, tondus par l'effet de toutes ces dépenses, nous avons froid. Notre nourriture n'est pas suffisante faute de moyens financiers. La maladie nous guette, cela fait le bonheur des assurances, par le jeu des augmentations de primes. Oui, nous les moutons, nous sommes bien tondus. Vous les moutons qui habitez ailleurs ne venez pas chez nous afin de garder votre laine.

Jean-Louis Leuba,  
Les Verrières

**LE DESSIN DU JOUR**

**ARAFAT LIBRE DE CIRCULER DANS LES TERRITOIRES AUTONOMES!**



**Tribune des lecteurs**

Rédaction de L'Express  
Rue de la Pierre-à-Mazel 39  
2002 Neuchâtel

Rédaction de L'Impartial  
Rue Neuve 14  
2300 La Chaux-de-Fonds

Nos correspondants sont nos hôtes et s'expriment librement. Nous ne publions cependant que l'essentiel de chaque message et nous écartons les écrits anonymes. La rédaction n'assume aucune responsabilité pour les lettres non publiées.