

Le droit de recours, en matière de naturalisation, devait passer devant le Conseil national en décembre. Débordé par les sujets ajoutés en cours de session, il a dû renvoyer ce débat à mars. Mais, entre-temps, un projet de révision beaucoup plus large est arrivé en commission.

Le président de la commission, Charles-Albert Antille (rad/VS), ne s'est pas laissé démonter. Il faut procéder à cette vaste réforme mais, puisqu'elle prendra du temps, pourquoi retarder le volet sur le droit de recours, peut-être le plus urgent? Ainsi décidé.

OPINION

Prudence et courage

Le droit de recours s'impose notamment parce que les votes populaires se multiplient sur les naturalisations (en particulier dans la commune d'Emmen, LU) et que, la plupart du temps, ils sont clairement discriminatoires à l'égard de ressortissants des Balkans.

La commission du National, à 15 voix contre 6, a choisi son camp. Si elle ne s'attaque pas directement au droit de certaines communes à faire appel au peuple lors de décisions de naturalisation, elle tient au moins à ce que certains rejets puissent faire l'objet d'un recours.

Ce choix s'appuie sur une lecture scrupuleuse de la Constitution fédérale, qui élève au rang de droit fondamental la protection contre la discrimination et l'arbitraire. Le droit de recours ne supprime pas le risque de dérapage, mais fournit un instrument de rattrapage éventuel. Supprimer le risque consisterait à interdire les votes populaires dans ce domaine, avec la conviction qu'ils sont arbitraires et discriminatoires par définition, les électeurs n'étant pas en mesure de connaître les candidats à la naturalisation et jugeant «à la tête du client».

L'Etat, en autorisant de tels votes, contraint-il les citoyens à violer la Constitution? Là, on pousse le débat juridique sur le terrain politique. Et on se heurte à ceux qui placent le vote du peuple au-dessus de tout, même des droits fondamentaux.

La commission est donc allée aussi loin qu'elle pouvait. Contrairement au Tribunal fédéral, dont on attend encore qu'il «dise le droit» en la matière.

François Nussbaum

Aux commandes d'une Iris

Expo.02 ■ Embarquement dans le cockpit d'un bateau qui se pilote comme un avion. Et rencontre avec une dizaine d'hommes bien décidés à en devenir les capitaines



Sillonner les eaux du lac de Neuchâtel aux commandes d'une grande navette Iris: le rêve. Un rêve partagé par une dizaine d'hommes actuellement en formation. Depuis des semaines, ils apprennent à guider les 43 mètres de ce catamaran aux airs de navette spatiale affrété par Expo.02. Navigation, appontages, sécurité: l'apprentissage est intensif. Sans oublier la théorie: en octobre, 80% des candidats pilotes sur petites et grandes Iris ont échoué à un examen théorique fédéral. Ils doivent impérativement le réussir cet après-midi. Reportage à bord, entre les multiples écrans du cockpit et la petite table du carré.

■ page 3

Sortir une grande Iris du port de Neuchâtel en marche arrière: un exercice tout de précision.

PHOTO MARCHON

LIGNE CFF Voie coupée aux Convers



Depuis dimanche soir, la voie CFF La Chaux-de-Fonds-Neuchâtel est coupée aux Convers. Une coulée de boue de 1000 mètres cubes l'a submergée peu avant le départ du train de 20h16. Jusqu'à cet après-midi, le trafic ferroviaire est interrompu et remplacé par des navettes de bus.

PHOTO LEUENBERGER
■ page 14

Haro sur les pilules thaïes

Enquête ■ Un important réseau de trafiquants entre les mains de la justice neuchâteloise



La justice et la police neuchâteloises ont démantelé, au terme d'une instruction d'une année, un réseau de trafiquants d'amphétamines thaïes. Six personnes avaient réussi à écouler plus de 16.000 pilules dans les cantons de Neuchâtel, Berne et Vaud.

PHOTO KEYSTONE
■ page 2

NEUCHÂTEL Des décharges indésirables



Comment éviter qu'une déchetterie se transforme en décharge publique? Avec ce qui se passe notamment à la plaine du Mail (photo), la Ville de Neuchâtel se pose la question. La justice aussi, parfois.

PHOTO LEUENBERGER
■ page 5

SWISSAIR

Mario Corti, ex-patron berné

Dans l'affaire Swissair, Mario Corti a été le dindon de la farce, malgré les 12,5 millions récoltés lors de son transfert chez SAirGroup. Il croyait pouvoir redresser la société. Il ne fut en fait que l'administrateur de la faillite.

■ page 29

RÉFLEXION

Le räi: analyse d'un phénomène

Expression rebelle et identitaire d'une jeunesse frustrée et déracinée, le räi marque aujourd'hui le pas. Entre tradition et commercialisation. Cheb Mami (photo a-Keystone), un porte-drapeau du räi, n'avait pas ignoré les Promos du Locle voici trois ans.



■ page 18

CORNAUX

Lotissement en perspective

Courant février débutera, à l'est de la halle omnisports de Cornaux, la construction des deux premières villas d'un lotissement qui en comprendra cinq. L'architecte a essentiellement mandaté des entreprises de l'Entre-deux-Lacs.

■ page 13

LES LOGES

Un air du Nord

Pouvoir se défouler en traîneau tracté par des chiens polaires n'est pas qu'une exclusivité canadienne. Les Loges, près de La Vue-des-Alpes, possèdent en effet une piste accessible à tout niveau et sans danger pour les promeneurs.

■ page 10

Réseau de trafiquants démantelé

Justice ■ Une instruction d'un an a débouché sur l'arrestation de six personnes, qui ont réussi à écouler plus de 16.000 amphétamines thaïes dans les cantons de Neuchâtel, Berne et Vaud

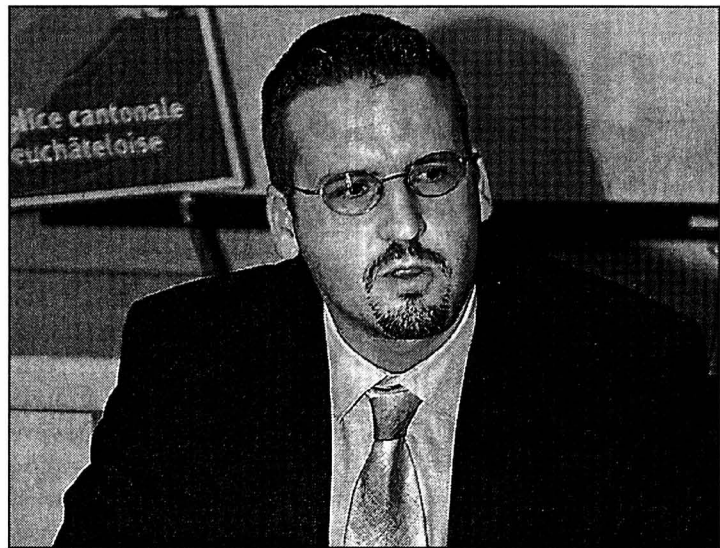

Le juge d'instruction Nicolas Feuz rappelle que les pilules thaïes ont des effets secondaires comparables, dans leur gravité, à la cocaïne.

PHOTO A-LEUENBERGER

Par
Stéphane Devaux

L'année d'instruction n'aura pas été vaine. Dans le cadre de sa lutte contre le trafic de stupéfiants, la police cantonale neuchâteloise a démantelé un important réseau de trafiquants d'amphétamines thaïes. Une drogue plus communément appelée «yaba», précise dans un communiqué le juge d'instruction Nicolas Feuz, sous l'autorité duquel a été placée l'enquête.

L'instruction a débouché sur l'arrestation et le maintien en détention préventive de six personnes pendant plusieurs semaines. Une cinquantaine

d'autres ont été entendues au cours de l'enquête, «aux fins de renseignements». Aujourd'hui, souligne Nicolas Feuz, les six détenus, de nationalité suisse ou établis de longue date dans notre pays, ont été remis en liberté. Le dossier est entre les mains du ministère public, qui décidera du sort des trafiquants. Pour le juge d'instruction, la plupart devraient être renvoyés devant un tribunal correctionnel. L'un d'entre eux le sera selon toute vraisemblance dans le canton de Berne, où il est déjà connu. Des milieux de la justice en tout cas.

Car si l'essentiel du trafic se concentre sur le canton de Neuchâtel, en particulier le

Littoral, le réseau ne s'est pas arrêté aux frontières cantonales. «Grosso modo, il correspond au tour du lac; à l'ouest, il s'est étendu jusqu'à Yverdon; à l'est, en tout jusqu'à La Neuveville», note le juge. Au total, plus de 16.000 amphétamines ont ainsi été écoulées. En comparaison des quelque 100.000 pièces d'une récente affaire à Bienne, celle-ci peut paraître presque modeste. Il n'empêche, pour le canton de Neuchâtel, c'est une «une grosse affaire».

Elle l'est d'autant plus que, lors de leurs auditions, juge et police ont été «interpellés par l'inquiétante inconscience des consommateurs de ce type de stupéfiants». «Quand on parle avec des

consommateurs, on a l'impression qu'ils comparent cela avec du hashisch», s'étonne Nicolas Feuz, pour qui dépendance et effets secondaires néfastes sont largement ignorés. «Certains d'entre eux sont même allés jusqu'à se demander pourquoi la justice et la police se souciaient tant d'une «bagatelle» et s'offusquaient qu'on puisse être placé en préventive pour avoir vendu ce genre de produit», s'indigne-t-il dans son communiqué.

Scène techno

Face à cette méconnaissance, il rappelle que, selon certaines études médicales, la dangerosité des amphétamines thaïes – très répandues, comme l'ecstasy, sur la scène techno, mais aussi dans certains milieux professionnels – équivaut à celle de la cocaïne. La police a par ailleurs constaté, non sans un certain souci, une augmentation des comportements violents chez des consommateurs de ce type de stupéfiants. /SDX

Violence et épuisement accrus

Se pêter et tenir le coup le plus longtemps possible. Tel est, de l'avis de Marcel Cotting, ce que cherchent les consommateurs de pilules thaïes. Le directeur du CPTT (Centre de prévention et de traitement de la toxicomanie), à La Chaux-de-Fonds, rappelle que les amphétamines, «utilisées pendant toutes les guerres», permettent d'abord de lutter contre la fatigue.

Les effets secondaires? De trois ordres. D'abord un comportement violent, résultat d'une tension et d'une crispation extrêmes. Ensuite un risque accru d'épuisement. «Les consommateurs, ne ressentant ni douleur ni fatigue, risquent de se déshydrater. D'où des conséquences possibles sur le plan cardio-vasculaire.» Enfin, certaines études récentes ont révélé des effets sur les terminaisons nerveuses. Des conséquences cérébrales sont donc aussi prévisibles.

Marcel Cotting souligne enfin que les amphétamines thaïes ont des effets secondaires plus néfastes que les amphétamines classiques ou que l'ecstasy. /sdx

La chronique de François Rochaix

E P O . O 2

Vive l'actrice et l'acteur figurants!

Les répétitions ont commencé, c o m m e prévu, le 7

janvier dernier. Ce soir-là, des chœurs répétaient à Neuchâtel et à Morat, le Peuple de Babel se réunissait pour la première fois à Yverdon-les-Bains, et les Créatures prométhéennes à Neuchâtel. Dorénavant, tous les soirs et les journées du samedi et du dimanche, des répétitions simultanées ont lieu dans les quatre sites. On est entré dans le concret à la fois théâtral et humain!

Vocabulaire théâtral

C'est un moment décisif, passionnant, émouvant. Nous sommes comblés par la bonne humeur et les désirs ludiques des participants, impressionnés par leur disponibilité, l'audace aussi qu'ils mettent à se lancer dans les exercices proposés. Dès le début, nous avons entrevu ce que les scènes pouvaient donner, ce que les interprètes pourront suggérer après quatre mois de répétitions.

Un journaliste m'a demandé si je voyais des différences dans les qualités d'engagement des acteurs figurants d'une région à l'autre. Je dois répondre: non, j'ai constaté, au contraire, une impressionnante homogénéité dans la bonne volonté, la bonne humeur et la créativité qui habitent soir après soir les salles de répétition. Cela me stimule, cela encourage ma belle équipe de metteurs en scène assistants et de scripts, Gisèle Sallin et Irène Hausammann à Bienne, Leland Patton et Marcia Corban à Neuchâtel, Patrick Martignoni et Stéphane Riet-hauser à Morat, Roger Merquin et Pascal Züger à Yverdon-les-Bains.

Je n'ai pas encore pu rendre visite à tous les chœurs, mais cela ne saurait tarder. Autant il est philosophiquement fascinant de raconter notre projet de spectacle qui a lieu ici et ailleurs, autant il est difficile de le vivre concrètement! Pour répéter, il faut être physiquement présent; une transmission par vidéo ou Internet ne fait pas l'affaire! J'ai dû donc donner la priorité aux répétitions scéniques afin que mes collaborateurs puissent prendre le relais le plus vite possible.

Les répétitions commencent toutes par un échauffement physique (les chœurs, eux, se chauffent vocalement). Des muscles chauffés évitent de nombreux petits accidents. Mais le moment d'échauffement a d'autres vertus: il est l'occasion pour le groupe d'acteurs figurants de trouver une cohérence, une personnalité collective, de se connaître en tant que groupe. L'échauffement permet de créer un premier vocabulaire théâtral commun.

Tout le monde participe

Viennent ensuite les exercices et les improvisations, qui renforcent encore plus les liens du groupe: l'acteur apprend à occuper collectivement l'espace scénique; il développe la conscience de son propre corps et de son expression, mais aussi celle du corps collectif qu'il constitue avec ses partenaires: on peut être près ou loin l'un de l'autre, on peut se faire face

ou se tourner le dos, on peut reculer quand l'autre avance, ou avancer et faire reculer l'autre, on peut imiter l'autre ou faire quelque chose de tout à fait différent... Cela a l'air simple, mais cela doit s'apprendre, se répéter, s'éprouver physiquement. Ainsi naissent le plaisir du jeu collectif et le bonheur d'appartenir à un groupe sans que soit exclu l'épanouissement individuel.

J'accorde beaucoup d'importance aux exercices de partenariat. Lorsqu'on joue ensemble, on est solidaire, comme les trapézistes qui voltigent et se happent dans les airs. Une personne se laisse basculer en arrière; elle est rattrapée par son partenaire. Elle doit se laisser tomber en toute confiance; le partenaire, lui, doit être attentif et de toute confiance! Voilà un exercice que nous pratiquons pour apprendre, à jouer ensemble.

L'autre jour, à Yverdon-les-Bains, nous avons répété pour la première fois une scène consacrée à l'évocation de l'abbaye de tir. Une centaine de personnes étaient présentes, des tireurs (hommes et femmes), une fanfare ainsi que des femmes et enfants pour jouer l'assistance. Personne ne s'attendait à un échauffement et à des exercices collectifs. Je pouvais le lire sur les visages. Chacun se prêta au jeu de bonne grâce. Certes, certains se blottirent contre les parois du fond, ne participant que timidement à l'entreprise, remuant l'épaule, les hanches ou les genoux de manière minimaliste! Quand commencèrent les exercices occupant tout l'espace, j'eus le plaisir de découvrir que tout le monde y participait!

Bouteille de blanc

Ce fut une répétition prometteuse et enthousiasmante, dans la mesure où elle nous laissa entrevoir ce que la scène aura de charme et de poésie. D'humour aussi: alors que la plupart dansaient la valse, j'aperçus au milieu de la foule un groupe d'hommes qui avaient débouché une vraie bouteille de blanc: c'était théâtralement superbe, tout à fait réaliste et fut immédiatement intégré à la mise en scène!

F. Rx

Vous lirez la prochaine chronique de François Rochaix le mardi 26 février 2002.



PUBLICITÉ

Croisière de Pâques à bord de l'European Stars 5* du 31 mars 2002 au 7 avril 2002

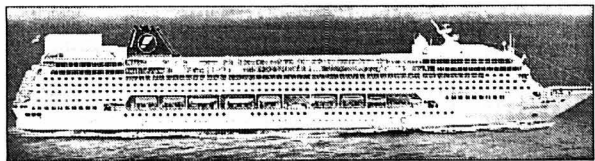

Nos prix comprennent:

- Suisse-Gènes-Suisse en bus
- Pension complète à bord
- Dîner de gala
- Animation en journée
- Spectacles en soirée
- Taxes portuaires

Non-inclu: taxes de sécurité et pourboires

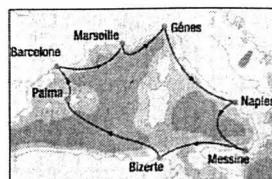

Renseignements et inscription:

www.croisitour.ch



Saint-Honoré 2
Neuchâtel
Tél. 032 723 20 40

Serre 65
La Chaux-de-Fonds
Tél. 032 910 55 66

Daniel-JeanRichard 31
Le Locle
Tél. 032 931 53 31

DÈS Fr. 1360.-*
(*de Fr. 1360.- à 1990.- selon occupation et cabine)

Special famille!
Enfant jusqu'à 17 ans
Fr. 320.-

A bord avec les élèves pilotes

Expo.02 ■ Une dizaine de candidats s'entraînent sur la grande navette Iris. Sans négliger la théorie: beaucoup repassent aujourd'hui un examen capital

Par
Nicolas Huber

Presque 8h du matin. Aperçue de la place du Port de Neuchâtel, la grande navette Iris est tapie, vous surveille de ses petits yeux fonceés, prête à bondir sur le jour qui se lève. Ses 43m de lignes futuristes – ici fuselées, là carrées – écrasent le «Bé- roche» et le «Ville d'Estavayer» encore endormis. Pas de vent, le lac est très calme. Les élèves pilotes qui se préparent à emmener les visiteurs d'Expo.02 auront une matinée d'entraînement tranquille.

Un monstre mené au joystick

Deux d'entre eux s'affairent déjà et préparent le grand catamaran. Par une écoutille étroite, ils se glissent dans le premier des deux flotteurs, si vaste que l'on se croirait dans un sous-marin. Des câbles partout, des voyants lumineux. Un passage étroit longe le moteur long de cinq mètres. «Il faut brancher le courant, dresser la check list.» Puis tout répéter

dans l'autre flotteur, près de l'autre moteur.

Remonter, passer dans la cabine passagers déserte. Quatre cents sièges bleus, ceintures de sécurité en berne, attendent. Dans la pointe de la navette, derrière ses yeux triangulaires, le «carré», déjà très animé. Les élèves sont là, avec le responsable de la formation Eric Portenier, par ailleurs chef capitaine à la LNM. Le café et les cigarettes fument, les plaisanteries fusent.

Juste au-dessus d'eux «la passerelle». Un «cockpit» plutôt, car – ici encore plus qu'ailleurs – tout rappelle l'avion ou la navette spatiale. A commencer par la taille des vitres: le pilote ne voit rien! Ni l'avant du navire, ni l'arrière, ni les côtés. «C'est vrai, sourit Eric Portenier. Le manque de visibilité est le premier truc auquel il faut s'habituer!» Tout passe par écran.

Il y en a une dizaine, alignés devant les deux sièges. Sonde de profondeur, radar, caméra filmant les côtés. Les moteurs sont représentés sur un écran



Sous l'œil du maître, le candidat pilote guide en douceur les 43 mètres de la grande navette pour apponter près de l'arteplage neuchâtelois.

PHOTO MARCHON

d'ordinateur et leur puissance se règle à la souris. Les commandes, elles, sont réduites à deux joysticks. La belle barre des bateaux à papa? Peut-être dans une boutique de souvenirs.

Vincent Lefèvre, l'instructeur dépêché par Iris Catamarans, arrive. «Il a souvent de la peine à se lever!», glisse quelqu'un en riant. L'homme se cale sur le siège de gauche. A côté de lui, Thierry Pittet, 32 ans dont huit en tant que pilote à la LNM, est le premier élève à saisir les commandes.

Matinée d'appontages

A peine un frémissement, à peine un vrombissement, la navette s'éloigne du port. Celui que les autres ont surnommé «le kamikaze» joue de douceur. Pas de grande vitesse aujourd'hui: la matinée sera consacrée à l'appontage,

manœuvre autrement plus difficile que la navigation. La cible est tout près des «galets»: le ponton où viendront se fixer l'arteplage mobile du Jura et le bateau de la TSR.

Examen cet après-midi

«Latéral... Avance encore... Deux mètres... C'est bon, t'es en position!» L'instructeur est descendu et surveille l'approche de l'extérieur. Pendant l'Expo, le copilote s'en chargera. Concentré et silencieux, Thierry apponte, s'éloigne, revient en marche avant, puis en marche arrière.

Vingt minutes plus tard, il est remplacé par un autre élève. Qu'y a-t-il de différent à piloter une navette Iris? «Ça vole!» s'exclame-t-il avec de l'écume plein les yeux. La vitesse est hallucinante: cinq minutes pour la largeur du lac, au lieu de 20! A 50km/h, pointe maxi-

male autorisée (les Iris peuvent fuser à 70), Neuchâtel et Yverdon ne sont qu'à 40 minutes. L'impression de vitesse n'est pourtant pas énorme. «A cause du confort. Comme dans une Mercedes!»

Vendredi, Thierry faisait partie des candidats vraiment détendus dans le carré. Il y a quelques mois, beaucoup – sur les petites comme sur les grandes navettes – ont raté un examen théorique de niveau fédéral. Ils doivent le repasser cet après-midi, et impérativement le réussir (voir encadré). Alors, quand ils ne peaufinent pas leurs appontages, les «recalés» révisent leur droit de la navigation. Autour de la table sur laquelle a été découpé un cake, l'ambiance est studieuse. Elle le sera peut-être moins dans quatre mois: l'Expo envisage de transformer le petit carré en salon VIP. /NHU

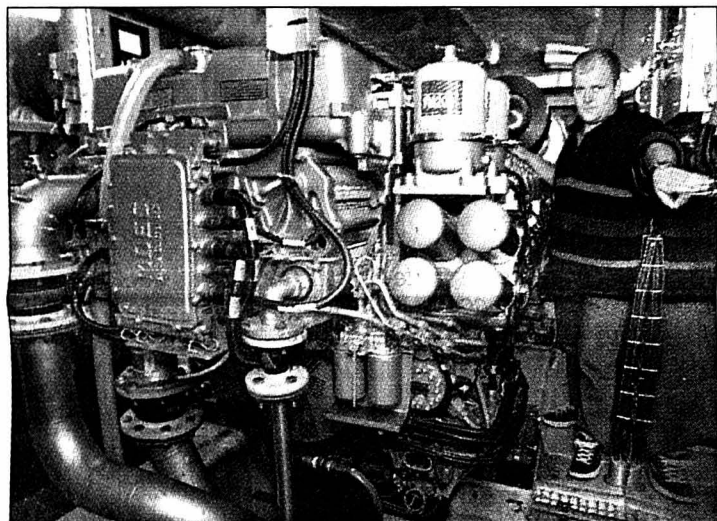

Avant le départ, il faut descendre dans les flotteurs – où trônent les deux énormes moteurs – pour les vérifications d'usage.

PHOTO MARCHON

La formation se terminera juste avant l'ouverture

Les dix candidats sur les grandes Iris en sont à leur troisième semaine d'entraînement. «Une vraie équipe de mercenaires!» plaisante Eric Portenier. Ils viennent des Trois-Lacs, du lac des Brenets, de celui des Quatre-Cantons... et de la Méditerranée! Le Français Gérard Besnard naviguait en effet sur des ferries entre Marseille et la Corse après avoir servi sur des catamarans, encore plus gros que les Iris, en Guadeloupe.

Tout expérimentés qu'ils soient, les candidats – pour les deux grandes comme pour les quatre petites navettes – ont pourtant l'obligation de réussir plusieurs examens avant d'espérer piloter pendant l'Expo. En octobre, le théorique (droit de la navigation, connaissance des bateaux...) a fait des ravages: 80% d'échec. «C'est la première fois qu'il était par écrit et non par oral, explique Eric Portenier. L'importance donnée à certains domaines a été modifiée, ce qui a surpris les candidats.» Ceux-ci doivent repasser cet examen aujourd'hui. S'ils le ratent? Ils pourront au mieux assurer le rôle de copilote, mais le chiffre visé de 16 pilotes minimum ne serait pas atteint.

Déjà courts au départ, les délais deviennent très serrés.

Ceux qui auront réussi l'examen théorique passeront la pratique fin mars (pour les petites navettes) et début avril (pour les grandes). «Tout le monde devrait avoir son permis à la mi-avril», espère le formateur. Les heureux élus ne l'ap-

prendront peut-être que peu de temps avant le début de la manifestation.

Accomplir son mandat

Alors pas question d'arrêter la formation en attendant de recevoir les résultats de l'exa-

men d'aujourd'hui. «Nous allons garder tout le monde jusqu'à la pratique.» Il restera ensuite beaucoup à faire, notamment la formation de l'équipage en situation réelle.

Cette urgence a déjà fait une victime: Eric Portenier,

qui doit superviser toute la formation, n'aura pas l'occasion de passer son examen pratique. Le chef capitaine de la LNM ne sera donc pas pilote d'une grande Iris. Déçu? «C'est la réussite de l'ensemble du projet qui compte.» /nhu

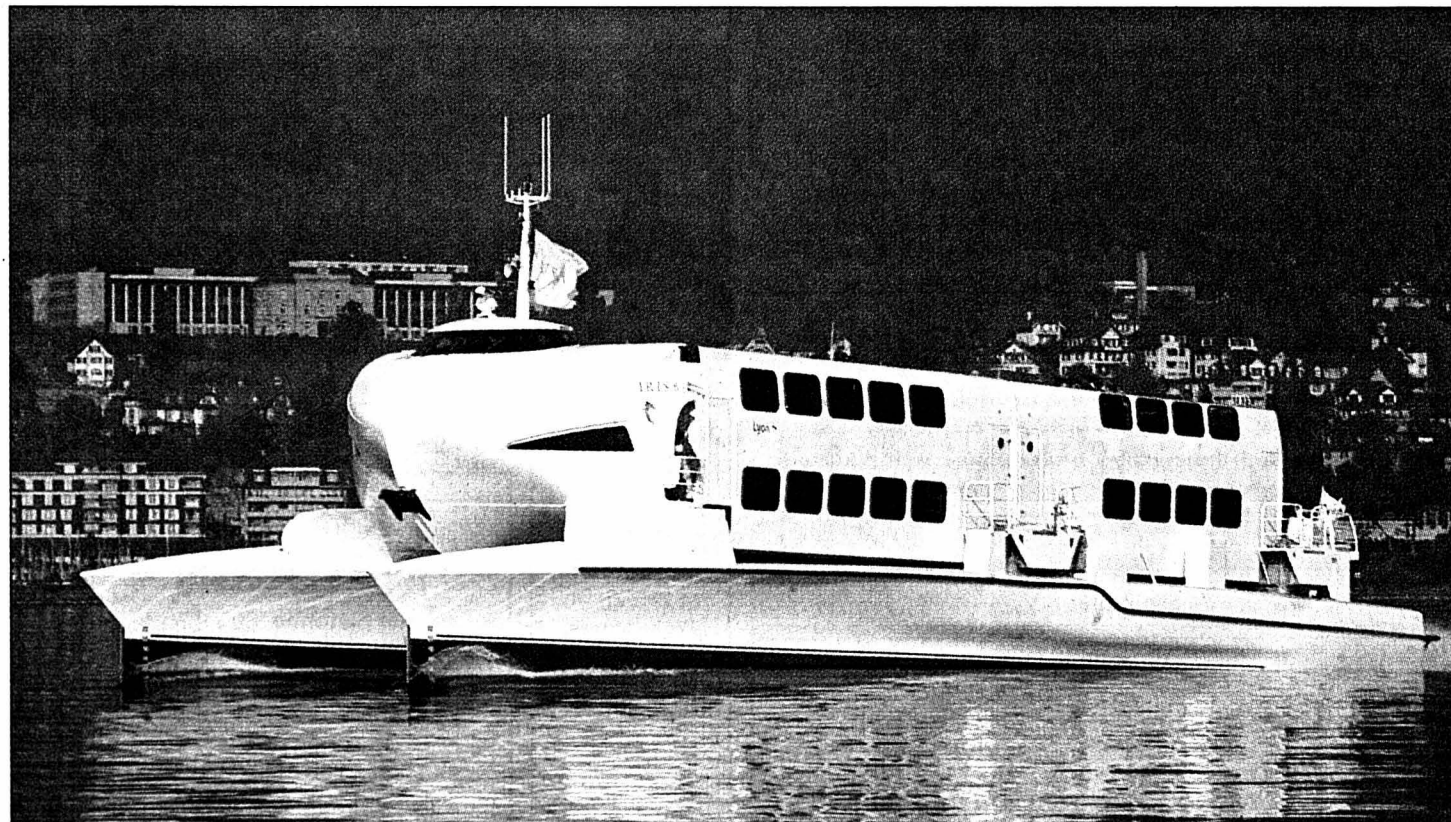

Pour que les belles Iris puissent naviguer au mieux, il faudrait que tous les candidats réussissent leur permis. Vu la difficulté des examens, c'est loin d'être assuré.

PHOTO A-MARCHON

CHÈQUE EN BOIS

Les hoquets de la faillite Bosquet

Pas de chance pour la masse en faillite Riccardo Bosquet: hier devant la cour civile du tribunal cantonal de Neuchâtel, elle a perdu dans les deux causes où elle comparait.

La première affaire est une véritable histoire de chèque en bois, au sens propre du terme. Au temps de sa splendeur, l'entreprise Bosquet avait effectué des travaux à la scierie des Eplatures pour un montant de 320.000 francs. L'entreprise de construction ayant régulièrement besoin de bois, Riccardo Bosquet se mit d'accord avec la scierie pour qu'elle le paie en nature. Ce qui fut fait jusqu'à la faillite de l'entreprise de construction, en mars 1998.

En avril 1999, l'avocat liquidateur de la masse en faillite réclama 66.595 francs à la scierie, solde de la créance Bosquet qu'il demanda évidemment en espèces, ne se voyant pas livrer un tas de bois devant sa porte! Mais la scierie ne plia pas: elle tenait le solde de la créance à disposition de l'avocat, mais sous forme de bois!

Les juges lui ont donné raison. Sur la base de diverses motifs juridiques, mais aussi parce que la masse en faillite n'avait qu'à se débrouiller pour revendre le bois (comme elle a réalisé des immeubles).

Mésententes

L'autre affaire est l'histoire d'une petite entreprise de produits horlogers que Michel Parmigiani, de Fleurier, avait fondée en 1987, sous forme de SA, avec quelques partenaires, dont Riccardo Bosquet. L'horloger possédait au départ 24 actions à mille francs chacune.

La société est en liquidation. L'affaire ne fut apparemment pas florissante, et, de mésentente en mésentente entre les actionnaires, Riccardo Bosquet dut en assumer seul la gestion, au point qu'il paraissait en être devenu l'actionnaire unique. Surtout qu'il n'existait pas de registre des actions. L'était-il devenu? L'office des faillites n'en douta pas, à la chute du constructeur, et l'entier du capital de la petite société fut porté à l'inventaire de la masse en faillite.

L'horloger fleurisan ne l'a pas entendu de cette oreille, et, pour éviter que son avoir (s'il en reste quelque chose après liquidation) ne tombe dans la masse en faillite, il a poursuivi celle-ci devant la cour civile. Qui lui a donné raison, taxant même son adversaire de téméraire. /rgr

LICITE

LEROY OPTICIENS
LUCIEN ET ANNE-MARIE
LEROY VON GUNTEN

Presbyte
Soleil
Junior

DUO ATOL OPTICIENS

La 2^{ème} paire GRATUITE

Rue des Terraux 5
2000 Neuchâtel

Conditions de magasin

Hits de la semaine

paiement
pratique
avec carte



«HOLSTEN» Bière Premium



4.80

6 x 33 cl

au lieu
de 6.40

«TOBLERONE»

- lait
- blanc
- mi-amer



5.45

5 x 100 g

au lieu
de 7.75

«LUX» Crème-douche «Lait des Dieux»

1/2 prix

4 x 250 ml

6.95

au lieu
de 13.90



Valable à partir du: 29.01.02 / semaine 05

Les articles sont également disponibles dans les satellites DENNER!

www.denner.ch



DENNER
SUPERDISCOUNT

144-080739/ROC

C'est décidé...

Je m'abonne!

L'EXPRESS
FEUILLE D'AVIS DE NEUCHÂTEL
LE 2 OCTOBRE 1939

Je choisis le mode de paiement :

annuel Fr. 301.-

semestriel Fr. 160.-

trimestriel Fr. 85.-

1 mois gratuit offert à tout nouvel abonné.

Je désire recevoir la carte CLUB E réservée aux abonnés réguliers et profiter de réductions pour divers spectacles et manifestations.

Merci d'écrire en majuscules!

Nom et prénom:

Rue et no:

NPA/Localité:

Numéro de téléphone:

Date:

Signature:

Je réglerai ce montant au moyen du bulletin de versement qui me parviendra ultérieurement. (Pour la première période ce montant sera déterminé au prorata.)

Coupon à retourner à L'EXPRESS, service des abonnements, rue de la Pierre-à-Mazel 39, 2001 Neuchâtel. Formulaire également disponible sur internet à l'adresse www.lexpress.ch - rubrique abonnés.

LA QUALITÉ DU BEL ÉTAIN



La récompense de la fidélité et de la performance.
Décor à choisir dans notre gamme ou personnalisé.



HUGUENIN+KRAMER MÉDAILLEURS

Maillefer 15, Case postale 1736
CH-2002 Neuchâtel
Tél. 032/730 31 35, Fax 032/731 40 51

028-335745

VANESSOR

Vu TV et Presse.
Médium Pur, Tarologie
et Numérologie au
0901 222 582
et 7j/7
IVP Fr. 2.50/min.

SOPHIA & PETER

de renommée internationale.
Flashes précis et datés!
Aide et réponse immédiate au
0901 222 141
et 7j/7
IVP Fr. 2.50/min.

COMMERCES

..A remettre
centre ville de Neuchâtel

MAGASIN

rue piétonne, 80 m².
Tél. 076 331 33 13.

028-340628

A remettre
au centre ville de Neuchâtel

BAR À CAFÉ

avec alcool. Patente indispensable.
Bon rendement.
Tél. 032 724 33 24.

028-340474

En Suisse alémanique,
aux Grisons et au Tessin
les lecteurs de

L'EXPRESS

trouveront leur quotidien
dans les kiosques des
gares de

Aarau, Bahnhofkiosk SBB
Baden, Bahnhofkiosk
Basel, Bahnhofkiosk, Perron 1
Basel, Bahnhofkiosk, Untergeschoss
Basel, Bahnhof SBB, Kiosk Schalterhalle
Bern, Bahnhofkiosk HB
Bern, Bahnhofkiosk Halle
Bern, Bahnhofkiosk, Untergeschoss
Bern, Bahnhofkiosk, Erdgeschoss
Biel/Bienne, Bahnhofkiosk HB
Brugg bei Biel, Bahnhof SBB
Chur, Bahnhofkiosk Ost
Davos-Dorf, Bahnhofkiosk RHB
Davos-Platz, Bahnhofkiosk
Frutigen, Bahnhofkiosk
Grenchen, Bahnhofkiosk Nord
Gstaad, Bahnhofkiosk
Ins, Bahnhofkiosk
Interlaken, Bahnhofkiosk Ost
Interlaken, Bahnhof West BLS, Kiosk Snack
Kerzers, Bahnhofkiosk
Lenk im Simmental, Bahnhofkiosk,
Lugano, Edicola Stazione
Locarno, Librairie de la gare
Luzern, Bahnhofkiosk West
Lyss, Bahnhofkiosk
Murten, Bahnhofkiosk
Olten, Bahnhofkiosk Pu-Süd
Saanen, Bahnhofkiosk
Solothurn, Bahnhofkiosk West
Thun, Rosenau, Bahnhofkiosk
Thun, Rosenau, Bahnhofkiosk Perron 1
Tiefencastel, Bahnhofkiosk
Twann, Bahnhofkiosk
Winterthur, Kiosk Hauptbahnhof
Zermatt, Bahnhofkiosk BVZ
Zug, Bahnhofkiosk
Zürich-Flughafen, Bahnhofkiosk
Zürich, Presse Center, Bahnhofpassage
Zürich, BK Presse-Kiosk, Hauptbahnhof
Zürich, BK Löwenpassage, Hauptbahnhof
Zürich, Bahnhofkiosk Perronhalle
Zweissimmen, Bahnhofkiosk

La base du succès
pour votre annonce!
EXPRESS L'impartial

Le juge face aux déchets

Tribunal de police ■ Comment ne pas transformer une déchetterie en décharge?
Une question qui, au-delà de la répression, préoccupe aussi les Travaux publics

Par
Jean-Michel Pauchard

Un réchaud à fondue n'est pas fait de fer blanc et ne saurait, par conséquent, être déposé à la déchetterie de la plaine du Mail, à Neuchâtel. Le président du Tribunal de police de Neuchâtel Nicolas Marthe a donc confirmé, la semaine dernière, l'amende de 50 francs infligée à C.G. par le ministère public pour le dépôt d'un petit appareil électroménager à cet endroit.

La prévenue assurait qu'il s'agissait d'un «réchaud à fondue» et de «quelques outils de jardin». Elle avait laissé ces objets à côté de la benne des déchets ferreux parce qu'ils ne pouvaient y entrer, mais, assure-t-elle, avec la conviction de ne rien commettre de répréhensible. «D'ailleurs, on trouve toujours, à cet endroit, des déchets en fer que les gens n'arrivent pas à mettre dans la benne.»

On s'y croit invisible

Mais un panneau officiel posé sur place décrit, de son côté, ce que l'on peut laisser dans cette déchetterie. Les objets en fer blanc figurent dans la liste, mais pas les réchauds à fondue. Faut-il, dès lors, considérer ces derniers comme interdits de dépôt à cet endroit? Le juge a laissé tomber le «petit appareil électroménager», mais il a considéré que l'abandon des objets mentionnés par C.G. représentait bien une infraction.

Cette affaire illustre le fait que la déchetterie de la plaine du Mail – mais aussi



La déchetterie de la plaine du Mail accueille trop d'objets qui n'ont rien à y faire.

PHOTO LEUENBERGER

celle de l'avenue Edouard-Dubois, à l'ouest du cimetière – reçoit de plus en plus d'objets qui n'ont rien à y faire: «Leur emplacement fait que l'on peut plus facilement qu'ailleurs y déposer de gros déchets en pensant que personne n'y voit rien», explique l'ingénieur communal Antoine Benacloche.

Mais les Travaux publics ne veulent pas se contenter de ce genre de constat et, en cas d'infraction, de laisser agir les tribunaux. Antoine

Benacloche rappelle d'abord que la déchetterie de Plaine-Roches, au-dessus de Pierre-à-Bot, accueille déjà les déchets électroménagers et qu'elle est «bien fréquentée». Mais, comme on peut sans doute mieux faire, lui et ses principaux collaborateurs sur ce dossier sont montés à La Chaux-de-Fonds pour visiter la déchetterie ouverte près de l'usine d'incinération Cridor.

«Nous y avons découvert une information très perti-

nente.» Mais le lieu où se concrétiserait, à Neuchâtel, le futur développement en matière d'accueil des déchets encombrants n'a pas encore été déterminé, même si la préférence de l'ingénieur communal va apparemment à Plaine-Roches, malgré l'éloignement du centre.

Une priorité

Comme variantes possibles, Antoine Benacloche mentionne, par exemple, les

abords du dépôt des Travaux publics, à Vauseyon. «De toute façon, nous devons analyser les incidences financières, mais aussi les conséquences possibles sur la sécurité du personnel: ce genre de décharge suscite la convoitise de bandes parfois assez agressives.»

Antoine Benacloche voit dans ce dossier «une des priorités des Travaux publics pour 2002». Elle pourrait même, «si nécessaire, donner lieu à une demande de crédit au Conseil général». /JMP

Des destinations diverses

Pour déterminer son jugement, le président du Tribunal de police de Neuchâtel a notamment relu le mémento reçu chaque année par les ménages de la ville, et qui renseigne clairement sur la destination des différents types de déchets. On s'aperçoit ainsi que si les boîtes de conserve peuvent être déposées dans quatre déchetteries – dont celles du Mail et de l'avenue Dubois –, les autres objets métalliques (qui peu-

vent être aussi bien une chaise pliante qu'une cuisinière) sont «interdits dans les conteneurs à ordures». Seule destination mentionnée: Plaine-Roches.

Plaine-Roches apparaît aussi comme le seul lieu public où déposer les appareils électriques et électroniques. Mais on peut aussi les rapporter au point de vente.

Selon l'ingénieur communal, il faut tenir pour exhaustive la liste des objets dont le dépôt est autorisé

par le panneau d'information installé à la déchetterie du Mail. Autrement dit, et même si l'ingénieur communal Antoine Benacloche laisse la porte ouverte à une «marge d'interprétation», il vaut mieux, en principe, considérer comme interdit le dépôt d'objets ne figurant pas explicitement sur la liste. Le jugement prononcé par Nicolas Marthe confirme évidemment cette manière de voir. /jmp

Un jeune homme si recommandable

Tribunal ■ Dérapage d'ordre sexuel avec un enfant

C'est un jeune homme d'un peu plus de vingt ans, bon étudiant après avoir été bon élève, consciencieux, sans dettes, propre sur lui, bref, tout ce qu'il y a de bien. Il y a deux ans, pourtant, il s'est risqué à caresser, pendant quelques dizaines de secondes, les parties génitales d'un garçon de douze ans. Une plainte déposée par la mère du garçon un an après les faits lui a valu de comparaître dernièrement devant le Tribunal de police de Neuchâtel sous la prévention d'acte d'ordre sexuel avec un enfant.

Actuellement en traitement auprès d'un psychiatre pour essayer de comprendre son geste, le jeune homme a reconnu ce «dérapage» et a dit le regretter. Il a expliqué qu'il vivait alors «une période difficile» sur le plan sentimental comme sur le plan de ses études et a assimilé sa relation avec le garçon à «une relation grand frère-petit frère». Il assure qu'il n'a pas répété son geste avec d'autres enfants.

Le ministère public avait requis une peine de cinq mois d'emprisonnement. «C'est extrêmement sévère», a estimé l'avocat de la défense. A ses yeux, cet «acte isolé» ne méritait pas plus que quinze jours de privation de liberté, évidemment avec sursis.

«Un peu légère»

Le président Fabio Morici a trouvé «un peu légère» la peine proposée par la défense, même si la réquisition du ministère public lui a semblé exagérément dure. Considérant lui aussi qu'il s'agissait d'un acte «isolé», le juge a donc condamné le jeune homme à deux mois d'emprisonnement avec sursis pendant deux ans et au paiement de 483 francs de frais. Non sans lui avoir rappelé que, si sa victime n'avait pas eu, sur le moment, besoin de soutien thérapeutique, de tels actes pouvaient, par rapport à son développement futur, représenter «une bombe à retardement». /JMP

LAVILLE PRATIQUE

URGENCES

- **Police:** 117
- **Urgences-santé et ambulance:** 144
- **Feu:** 118
- **Intoxication:** 01 251 51 51
- **La Main tendue:** 143
- **pharmacie de service:** Bugnon, rue des Epancheurs, 8-20h (en dehors de ces heures, le n° 722 22 22 renseigne).
- **Médecin de garde:** 722 22 22.
- **Dentiste de garde:** 722 22 22.
- **Permanence ophtalmique:** 722 22 22.
- **Hôpitaux:** Cadolles (poli-clinique médicale et chirurgicale) 722 91 11, Pourtalès: (poli-clinique chirurgicale, pédiatrie et gynécologique) 727 11 11, Providence 720 31 11.
- **Vétérinaire de garde:** le tél. de votre vétérinaire renseigne.
- **Violences:** centre de consultations LAVI - aide aux victimes 889 66 49 ou 919 66 52 ou la

main tendue (143) ou la police (117). S.O.S. racket-violence 079 270 92 06. Solidarité-femmes, 968 60 10.

AGENDA

- **AUJOURD'HUI**
- **Piano A 19 heures,** à la salle de concerts du Conservatoire: Nathalie Dieufils, piano.
- **Seniors De 14h15 à 16 heures,** à la faculté des lettres, espace Agassiz, dans le cadre de l'Université du 3e âge: «Rilke en suisse romande ou l'existence poétique», conférence par Ernest Gfeller.
- **Musée De 12h15 à 13h15,** au Musée d'art et d'histoire, dans le cadre de Mardis du musée: «Être artiste en Suisse après 17 ans à New York», rencontre avec l'artiste Grégoire Müller et visite commentée de l'exposition par Walter Tschopp.

DEMAIN

- **Piano A 19 heures,** à la salle de concerts du Conservatoire: Josette Donzé, piano.
- **Théâtre A 20h30,** au théâtre du Pommier: «Complainte du carabin qui disséqua sa petite amie en fumant deux paquets de Maryland», de Paul Nizan. Création de l'atelier Arthéâtre, de Neuchâtel.
- **Nature A 12h30 et 14h15,** au Musée d'histoire naturelle, dans le cadre des Rendez-vous nature, projection du film: «Les îles enchantées», présenté par le réalisateur André Paratte.
- **Histoire antique De 17h15 à 18h15,** à l'Université, dans le cadre du cours public des sciences de l'Antiquité: «Une vie de moine: de l'utopie de la solitude à la communion fraternelle», conférence par Laure Chappuis Sandoz.

AVIS TARDIFS

la veille de parution jusqu'à 21 h **Délai:**
Remise des textes
► Du lundi au vendredi, dès 17 heures, du lundi exclusivement, au vendredi et durant le week-end et jours fériés: jusqu'à 17 heures

PUBLICITAS L'EXPRESS
tél. 032/729 42 42 tél. 032/723 53 01
fax. 032/729 42 43 fax. 032/723 53 09

Les textes de telles annonces ne peuvent être traités par la voie du courrier électronique (e-mail)

La Boutique Liliane
-50%
Grand-Rue 15 2034 PESEUX
Tél. 032 / 731 67 51
028-340637

LYCÉE DENIS-DE-ROUGEMONT
Maturité gymnasiale
Séance d'information pour les parents des futurs élèves
Jeu 29 janvier 2002 à 20h
Bâtiment du Lycée Denis-de-Rougemont
Av. Daniel-Jean-Richard 4 à Fleurier

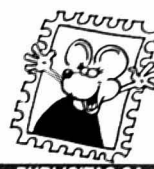

Immobilier à vendre



BOUDRY, bel appartement de 4 1/2 pièces, balcon, place de parc. Prix très intéressant. Tél. 079 718 21 20. 028-338619

BÔLE, villa de 5 pièces, vue sur le lac. Prix Fr. 600 000.-, à discuter. Ecrire sous chiffres F 132-107958 à Publicitas S.A., case postale 2054, 2302 La Chaux-de-Fonds.

LA CHAUX-DE-FONDS, de particulier, appartement 6 1/2 pièces, 176 m², centré, sur 1 niveau, 5 chambres, cheminée de salon, cuisine agencée habitable, 2 salles d'eau, parfait état. Prix à discuter. Ecrire sous chiffres O 028-340575 à Publicitas S.A., case postale 1536, 2001 Neuchâtel 1.

CRESSIER, terrain 700 m². Tél. 079 417 37 47. 028-340187

ÉVITEZ LES SURPRISES bien cachées! Nos ingénieurs et architectes EPFL auscultent votre future maison et vous en fournissent l'expertise technique neutre. GPA Sàrl. Tél. 021 616 61 62. www.gpa-immo.ch 022-347489

LA CHAUX-DE-FONDS, plusieurs villas individuelles. Ecrire sous chiffres H 132-107961 à Publicitas S.A., case postale 2054, 2302 La Chaux-de-Fonds.

LES BRENETS, maison villageoise de 2 appartements + local 100 m² avec couvert pour 3 voitures. Locaux libres au départ du vendeur. Vue imprenable sur le Doubs. Tél. 032 913 26 56 dès 12h30. 132-107997

VAL-DE-RUZ, villa individuelle, baie vitrée 9x20 m, sous soleil couchant, belle vue, grande intimité, Fr. 597 000.-. Tél. 032 914 76 76. 132-108073

Immobilier à louer



AU LOCLE, appartements 2 et 2 1/2 pièces, ascenseur. Libres tout de suite. Tél. 079 347 71 16. 132-107652

LA CHAUX-DE-FONDS, Numa-Droz, proche des écoles et du centre, bel appartement de 3 pièces, cuisine agencée, cave, ascenseur, jardin en commun. Libre tout de suite ou à convenir. Tél. 032 954 20 64, heures de bureau. 014-069513

LA CHAUX-DE-FONDS, Ancien-Manège, studio confort, pour tout de suite dans bâtiment historique. Loyer selon situation personnelle (dès Fr. 550.-, charges comprises). Tél. 032 913 40 44. 132-107371

LA CHAUX-DE-FONDS, appartement 2 pièces, cuisine agencée, tout confort, pour le 1^{er} avril. Tél. 032 968 76 51 ou 032 968 92 76. 132-108040

LA CHAUX-DE-FONDS, 3 1/2 pièces tout confort, Jardinière 95. Fr. 990.-. Tél. 032 914 11 30. 132-107836

LA CHAUX-DE-FONDS, grand appartement de 5 1/2 pièces, rénové, cuisine agencée, 2 salles de bains, loyer actuel Fr. 1462.-, charges comprises, pour le 1^{er} avril. Tél. 078 752 15 10. 132-108039

LE LOCLE, centre, beau 4 pièces, cuisine agencée, cheminée de salon, libre 01.04.2002 ou à convenir. Fr. 1150.-, charges comprises. Tél. 032 931 07 24. 132-108036

LE LOCLE, grand appartement 3 1/2 pièces, cuisine agencée, balcon, cave, chauffage personnalisé, Fr. 780.-; 5 1/2 pièces, 110 m², cuisine agencée, balcon, cave, Fr. 980.-; 2 1/2 pièces, cuisine agencée, balcon, cave, dès Fr. 450.-. Tél. 032 931 11 81 ou 079 689 81 61. 132-108046

LA CHAUX-DE-FONDS, Crêtets 10, 12 et 14 à La Chaux-de-Fonds, studios, cuisines aménagées, salles de bains/WC, dépendances, situés à proximité du centre ville. Libres tout de suite ou à convenir. Tél. 032 913 26 55. 132-108084

LA CHAUX-DE-FONDS, Eclair 8-8a-8b, appartements de 2 et 3 pièces, cuisines agencées ou aménagées, salles de bains-WC, cave, ascenseur, buanderie. Libres tout de suite ou à convenir. Tél. 032 913 26 55. 132-108085

LA CHAUX-DE-FONDS, Sorbiers 27, appartements de 3 pièces, cuisines semi-agencées, salles de bains-WC, caves, chambres haute, situé dans un quartier tranquille. Libre dès le 1^{er} avril 2002 ou à convenir. Tél. 032 913 26 55. 132-107804

LE LOCLE, France 10, 3 pièces, loyer dès Fr. 435.- + charges, ascenseur, cuisine agencée, WC/douches, buanderie, cave, arrêt de bus à proximité. Tél. 032 931 28 83. 132-107028

LE LOCLE, Gare 5, 4 pièces rénovés avec un poste de conciergerie à repourvoir, cuisines agencées avec lave-vaisselle, salles de bains/WC, caves et chambres hautes. Libres tout de suite ou à convenir. Tél. 032 931 28 83. 132-107028

LE LOCLE, rue des Jeanneret 4, grand 3 1/2 pièces rénové, quartier tranquille, cuisine aménagée, WC/douches, balcon, buanderie, cave et chambre haute. Tél. 032 931 28 83. 132-108091

LE LOCLE, rue M.-Calame 12-14, 2-3 et 4 pièces rénovés, cuisines aménagées, WC/douches, buanderie, caves et chambres hautes. Libres tout de suite ou à convenir. Tél. 032 931 28 83. 132-106951

MONTMOLLIN, appartement de 5 1/2 pièces duplex, avec cheminée de salon, 2 salles d'eau, cuisine agencée, 1 cave, 1 balcon. Libre dès le 1^{er} avril 2002. Fr. 1640.-, charges comprises. Tél. 032 731 38 89. 028-340525

NEUCHÂTEL-LA COUDRE, 2 pièces, cave, galetas. Fr. 605.-, charges comprises. Libre dès le 16.2.2002. Tél. 079 413 38 65. 028-340663

NEUCHÂTEL-LA COUDRE, places de parc dans garage collectif. Tél. 032 753 86 96. 028-340739

ST-BLAISE, bureau 90 m². Loyer Fr. 1000.- + charges. Tél. 079 652 19 83. 028-340256

ST-IMIER, rue B.-Savoie, appartement de 3 pièces, cuisine, salle de bains, cave, chambre haute, loyer très intéressant, libre tout de suite ou à convenir. Tél. 032 954 20 64, du lundi au vendredi aux heures de bureau. 014-069509

Immobilier demandes d'achat



DE PARTICULIER à particulier, demeure à rénover. Bas du canton. Tél. 078 640 29 82. 028-340421

FAMILLE NEUCHÂTELOISE cherche maison individuelle ou petit immeuble 3-6 appartements, Neuchâtel ou environs immédiats. Etudions toutes propositions, discrétion assurée. Tél. 079 688 20 51. 028-339207

LA CHAUX-DE-FONDS, cherchons à acheter, villa dès 5 1/2 pièces. Fr. 550 000.-. Tél. 078 633 70 37. 132-108087

Immobilier demandes de location



ENTRE NEUCHÂTEL et La Neuveville, studio simple, libre tout de suite. Tél. 032 751 27 03. 028-340661

LA COUDRE - HAUTERIVE, famille 3 enfants, attachée à ce quartier, cherche maison ou appartement minimum 5 pièces. A louer ou à vendre pour été 2002. Tél. 024 426 28 08. 028-340532

NEUCHÂTEL et environs, jeune couple cherche 4 pièces avec jardin ou balcon. max. Fr. 1350.-, charges comprises. Tél. 079 561 66 89. 028-340484

RÉCOMPENSE pour joli 3-4 pièces, cachet, espace, calme, Neuchâtel ou proche, max. Fr. 1400.-, charges comprises, dès que possible. Tél. 079 704 33 32. 028-339327

Cherche à acheter



ACHÈTE PAIEMENT COMPTANT, meubles, établis d'horloger et fournitures, montres bronzes, successions complètes. Tél. 079 214 76 39. 028-338495

A vendre



ÉQUIPEMENT pour boutique de vêtement: divers supports, miroirs, présentoir, mannequins, buste homme. Tél. 032 725 69 20. 028-340791

Soldes

Profitez de nos derniers jours de soldes!

Rabais jusqu'à 40% sur

**Outillage électrique
Quincaillerie
Articles de jardin etc.**

HK Centre du Mail
Ch. des Mulettes 1-3
2000 Neuchâtel
HAEFLIGER & KAESER SA
Choix - Qualité - Conseil
Tél. 032 727 73 00
028-340407

PIANO DROIT en bois, très bon état. Prix à discuter. Tél. 032 730 11 79 ou 079 709 24 70 (à partir de 18 heures). 028-340672

50 % SUR PC HP et écrans 17 Trinitron!! Jusqu'à épuisement du stock, matériel professionnel, neuf et garanti 3 ans. Protocol SA, Lausanne, tél. 021 623 77 77 / Aigle, 024 466 76 26. www.protocol.ch 022-346186

Perdu Trouvé



PERDU LE 17 JANVIER 02 protection-pluie, pour pousse-pousse double entre la ville et la patinoire. Tél. 078 809 78 32. 028-340767

Rencontres



APPELEZ... ÉCOUTEZ... choisissez! Tél. 021 683 80 71/ www.oiseaurare.ch 022-330256

MONSIEUR, âge 60 ans, cherche dame âge en rapport, gentille et sensuelle. Ecrire sous chiffres O 132-106715 à Publicitas S.A., case postale 2054, 2302 La Chaux-de-Fonds.

Demandes d'emploi



PEINTRE EN BÂTIMENT cherche tous travaux de peintures. Devis sans engagement. Tél. 078 626 17 30. 028-340759

DAME cherche à faire du ménage et repassage à La Chaux-de-Fonds. Tél. 076 303 24 95. **DAME PORTUGAISE** cherche heures de ménage, 2 après-midi et un matin. Tél. 079 559 81 12. 028-340781

JE NETTOIE appartements après déménagements, débarras. Tél. 079 414 95 93.

PERSONNE avec voiture accompagnerait personne, livraisons. Tél. 078 788 71 21.

SERVICE-SERVICE, pour vos travaux légers, région Littoral. Tél. 032 724 34 72.

Offres d'emploi



CANNAGE ET REMPLAGE de chaises. Atelier de Prébarreau, Tunnels 38, 2000 Neuchâtel. Tél. 032 730 26 70. 028-339704

CERCHE 2 heures par jour, aide polyvalente (ménage, transport) du mardi au jeudi, pour personne handicapée physique. Emploi stable et de longue durée. Ecrire sous chiffres P 028-339722 à Publicitas S.A., case postale 1536, 2001 Neuchâtel 1.

INFIRMIÈRE libérale vend part de clientèle dans cabinet groupe, bon chiffre d'affaire. France. Tél. 0033 381 67 51 93, soir. 132-108026

SALON DE COIFFURE Messieurs, au centre de Neuchâtel, cherche coiffeur/euse à 40%. Au plus vite. Tél. 026 677 17 91, dès 19h. 028-340476

ANKER DÉMOLITION AUTOS, 2065 Savagnier, cherche tout de suite un ouvrier avec permis poids lourd. Contacter M. Anker au tél. 032 854 20 00. 028-340906

VENTE DIRECTE: parfums, cosmétiques et bijoux. Cherche personnes motivées et ambitieuses. Tél. 032 853 32 84. 028-340795

Véhicules d'occasion



À BON PRIX, achète voitures, bus, camionnettes, état indifférent. Tél. 079 214 09 37. 028-339320

ACHÈTE À BON PRIX voiture, bus. Paiement cash. Tél. 079 202 68 23. 028-340237

ACHAT VOITURES, récentes, (fort km, accidentées) et utilitaires. Tél. 079 621 92 92. 028-337261

GOLF BREAK GT, 2 litres, 1995, 121 000 km, prix à discuter. Tél. 079 299 87 51. 028-340665

RENAULT Trafic Fourgon, 10.1989, non expertisée. Fr. 1200.-. Tél. 079 723 83 80. 028-340641

SUBARU IMPREZA TURBO, 1999, 40 000 km, vitres teintées, Fr. 26 000.-, à discuter. Tél. 076 342 94 74. 132-108035

Divers



ANGOISSES, DÉPRESSION, énergéticien-thérapeute diplômé vous aide à retrouver la joie de vivre. Tél. 032 835 34 36.

BLEU DÉMÉNAGEMENTS, expérience, travail soigné. Tél. 079 420 26 23. 028-337533

COMPTABILITÉ, IMPÔTS, offres gratuites, à domicile ou au bureau. Tél. 078 843 20 40. www.fiduciairemoor.ch 028-340624

DÉBARRASSE GRATUITEMENT cyclo-moteurs. Tél. 079 338 00 20. 028-340635

DÉGUSTATION GRATUITE de sauces artisanales: pesto, sauces tomates, tartares, tapenades, mousses, etc.... organisée le soir à l'Oléothèque, Château 6, Neuchâtel. Nombre de places limitées. Tél. 032 914 15 14 - 078 795 35 85. 028-340668

DÉMÉNAGEMENTS. Groupage. Distribution. Philippoz J.-L. Tél. 079 606 05 81. 132-106743

VIVRE EN FAMILLE! Pas toujours facile. Parents Information accueille toutes vos préoccupations et vous aide à faire le point. Lundi, mardi, mercredi, vendredi matin de 9 à 11 heures, lundi soir 18 à 22 heures et jeudi après-midi 14 à 18 heures. Bas du canton tél. 032 725 56 46. Haut du canton 032 913 56 16. 028-334564

L'EXPRESS

Editeur:
Fabien Wolfrath
Directeur des rédactions
et rédacteur en chef:
Mario Sessa

Tirage contrôle: 28 516 exemplaires (REMP, juin 2001)
Lecteurs 64 000 (Mach Basic 2001)

RÉCEPTION:

4, rue Saint-Maurice, 2001 Neuchâtel
Tél. 032 723 53 00

Ouverture: du lundi au vendredi, de 8 h à 12 h et de 13 h 30 à 18 h (vendredi: 17 h).

Nos bureaux peuvent être atteints par téléphone de 7 h 50 à 12 h et de 13 h 55 à 18 h.

En dehors de ces heures, une permanence est ouverte du dimanche au vendredi de 18 h à 24 h.

ABONNEMENTS / DIFFUSION:

4, rue Saint-Maurice, 2001 Neuchâtel
Tél. 032 723 53 90
Fax 032 723 53 99

Adresse E-mail: diffusion@lexpress.ch

Tarifs pour la Suisse
3 mois Fr. 85.-
6 mois Fr. 160.-
12 mois Fr. 301.-

Y compris 2,4% taxe TVA.
Souscription par téléphone, par bulletin d'abonnement ou à notre réception, rue Saint-Maurice.

CHANGEMENTS D'ADRESSE

Les ordres de changement d'adresse, pour une durée de 6 jours ouvrables, au minimum, doivent parvenir par écrit cinq jours ouvrables à l'avance. Les frais seront facturés avec le renouvellement de l'abonnement.

PUBLICITÉ

Régie des annonces: Publicitas SA
4, rue Saint-Maurice, 2001 Neuchâtel
Tél. 032 729 42 42
Fax 032 729 42 43

Délais: 2 jours avant la parution à 12 h, édition du lundi: jeudi à 12 h.

AVIS MORTUAIRES, NAISSANCES ET TARDIFS: la veille jusqu'à 21 h.

Le courrier concernant cet avis est à déposer rue de la Pierre-à-Mazel 39 en dehors des heures d'ouverture de la réception.

Couleurs: 4 jours ouvrables, 8 h.

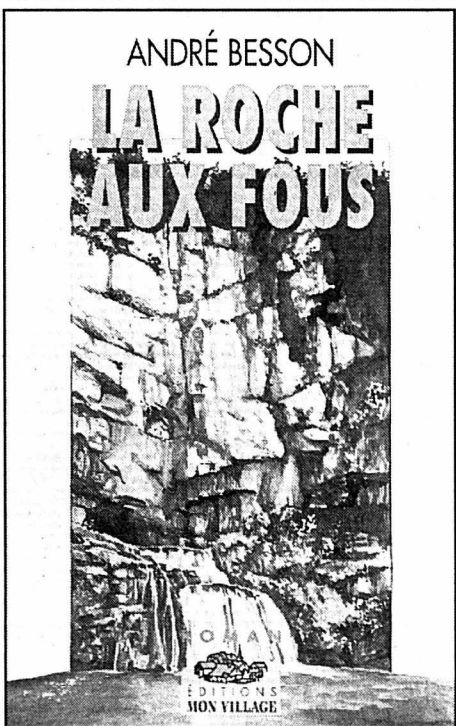

– Je ne tire aucune conclusion de ce que vous venez de me dire, monsieur. Il y a seulement des coïncidences troublantes entre la présence de cet homme à l'hôtel et la proposition de travail qu'il a faite à votre jeune employée. Poursuivant implacablement son idée, elle demanda encore:
– En dehors des renseignements que vous venez de me communiquer, vous souviendriez-vous d'un autre détail concernant le séjour à Vuillafans de sir Douglas et de ses amis?
L'hôtelier s'absorba à nouveau dans l'inventaire d'événements anciens.
– Cela n'a peut-être pas d'importance, reprit-il, mais un fait étrange me revient soudain en mémoire. Cela s'est passé il y a trois ou quatre ans. Un autre client, lui-même passionné de spéléologie, m'avait demandé, en parlant de l'équipe de sir Douglas: «Qui sont ces

types que vous hébergez actuellement? Cet après-midi, en descendant au fond du gouffre du Pré-d'Aval, je suis tombé à l'improviste sur eux dans la grande chambre aux stalactites. Sans qu'ils repèrent ma présence, j'ai assisté à un drôle de spectacle. Ils étaient tous les six en toges blanches, une torche à la main, et ils disaient une sorte de messe à cent cinquante mètres sous la terre! Ces cinglés m'ont fait peur. Je suis remonté en vitesse à la surface». Après cette révélation étonnante, l'hôtelier resta un instant pensif. Comme s'il venait de prendre soudain conscience qu'il y avait matière à réflexion dans l'étrange comportement de ses ex-clients. Apparemment, jusque-là, il ne s'était pas préoccupé de ce détail. Il devait avoir souvent affaire à des excentriques dont il était bien obligé de supporter les marottes.

En constatant que Nadine était en train de consigner ses propos sur son carnet de reportage, il revint brusquement à la réalité.
– Vous n'allez quand même pas raconter ça dans votre journal?
Je vous l'interdis!
L'expression du regard était réprobatrice, le métal de la voix furibond.
– Rassurez-vous, fit-elle, je n'ai pas du tout l'intention de rapporter cette histoire. J'en prends note, simplement parce qu'elle est originale.
En voyant les lèvres de son interlocuteur se plisser d'amertume, elle comprit qu'il regrettait d'en avoir trop dit.

Décembre: froid, soleil et vent

Ciel ■ *D'abord le chaud, puis quinze jours de bise plutôt glaçants*

Tel que mesuré par l'Observatoire cantonal de Neuchâtel, le temps de décembre 2001 a été chaud jusqu'au 8, puis une vague de froid s'est abattue sur nos régions, apportant des températures assez peu courantes pour cette période de l'année.

C'est donc grâce aux premiers jours du mois que la moyenne de la température de l'air, 1,2°, est seulement légèrement inférieure à sa valeur normale (1,5°). On constate en effet une période plus froide à partir du 9, exception faite des 28, 29 et 30 décembre. Le thermomètre a oscillé entre -11,5° le 14 et 11,2° le 2, ce qui donne une amplitude absolue de la température de 22,7° (normale: 17,2°).

Peu de précipitations

L'insolation est très élevée: 72,8 heures pour une valeur normale de 33 heures, ce qui donne un excédent de 120 pour cent. Meilleure insolation en décembre: 78,7 heures en 1931. Il y a eu 13 jours sans soleil et 3 jours avec une insolation inférieure à 1 heure.

Les précipitations, récoltées en 11 jours, s'élèvent à 32,7 millimètres pour une valeur normale de 87 mm; le déficit

par rapport à la normale se chiffrent à 54,3 mm, soit 62%. Le maximum journalier sous forme de pluie est de 13,5 mm le 29. Le sol a été recouvert de neige pendant 8 jours, la couche atteignant 3 centimètres le 22.

La moyenne de la pression atmosphérique, 964,8 hectopascals, est légèrement supérieure à la moyenne (960,4 hPa). Le baromètre a oscillé entre 944 hPa le 29 et 977,4 hPa le 10, ce qui nous donne une amplitude absolue de la pression de 33,4 hPa (normale: 35,2 hPa).

10.210 kilomètres

L'humidité relative moyenne de l'air est faible: 76%, alors que la valeur normale est de 86%. On n'a pas noté le brouillard au sol, mais le ciel a été masqué à de nombreuses reprises par une couche de stratus.

Les vents ont été très soutenus. A la vitesse moyenne de 3,8 m/s (13,7 km/h), ils ont parcouru 10.210 kilomètres. Les secteurs continentaux ont nettement dominé avec 32% du parcours total pour est et 23% pour nord-est (de 8 au 21 décembre).

Le parcours journalier maximal, de 701 km, date du 29, tandis que le 1 avec 17 km est le jour le plus calme. La vitesse de pointe maximale atteinte par le vent est de 86 km le 29 (direction ouest-sud-ouest) et 85 km le 14 (direction est)./comm-réd

Le bossu aux patinoires

Spectacle ■ *La moitié des billets de «Notre-Dame de Paris» et des «Dix commandements» sont vendus*



La troupe de la comédie musicale «Notre-Dame de Paris» se produira à Neuchâtel début juin. Ici, le dessin de l'affiche. DOCUMENT SP

«**N**ous avons déjà vendu 16.000 places pour les deux comédies musicales», s'enthousiasme Michael Driberg, responsable de Live Music, agence d'organisation de spectacles. Les plus cyniques diront qu'il ne prenait pas beaucoup de risque en programmant «Notre-Dame de Paris» et «Les dix commandements», aux patinoires du Littoral, à Neuchâtel, pendant Expo.02.

L'organisateur voit les choses un peu différemment: «Pour le moment, nous n'avons pas beaucoup communiqué, les

annonces publicitaires n'ont pas encore paru. Mais, il est vrai que ces deux comédies musicales ont déjà cartonné à l'Arena, à Genève.»

Cinq représentations des deux spectacles sont pour le moment programmées du 8 au 12 juin pour «Les dix Commandements» et du 25 au 29 septembre pour «Notre-Dame de Paris». «Nous espérons pouvoir rajouter des matinales, mais il est difficile de prévoir de nombreuses supplémentaires, car les patinoires seront très occupées pendant Expo.02», explique Michael Driberg. Pour le moment, aucun spectacle ne bat

l'autre en terme de ventes, «ils sont linéaires, nous avons vendu environ 8000 billets pour chacun.» Aux patinoires du Littoral, la capacité sera de 3000 spectateurs, contre 4500 à l'Arena, «mais nous ne le regrettons pas c'est au contraire une occasion de voir le spectacle de plus près».

Les personnes en possession d'un billet (que l'on peut acquérir auprès des points Ticketcorner) pour l'une ou l'autre de ces comédies musicales pourront accéder à l'artréplage une heure avant l'ouverture des portes des patinoires. /ACA

CLASSIQUE Beethoven au programme

L'Orchestre de chambre de Lausanne (OCL), sous la direction de son chef invité permanent le Finlandais Okko Kamu, se produira, demain à 20 heures, au temple du Bas, à Neuchâtel.

L'OCL débute son programme par un rincerare de «l'Offrande musicale»: «En décembre 1934 et janvier 1935, Anton Webern instrumenta cette pièce de Bach, selon le principe de la mélodie de timbre qu'il appliquait à ses propres créations, avec une volonté de mettre à nu les reliefs sonores», indique le programme de la Société de musique.

Mahler critiqué

L'ensemble lausannois interprétera ensuite le quatuor No 11 opus 95 en fa mineur de Beethoven et Mahler: «En transposant certaines œuvres de musique de chambre pour grand ensemble, des quatuors de Beethoven et de Schubert en particulier, Gustav Mahler cherchait à les faire connaître à un plus grand nombre d'auditeurs, la petitesse des salles de concert «de chambre» limitant l'auditoire. Ces initiatives ne rencontrèrent pas le succès attendu (...). Cette démarche renforça les attaques antisémite dont Mahler était l'objet, qui osaït retoucher les grands maîtres, en ajoutant par exemple des parties de contrebasse absentes des partitions originales. Aussi renonça-t-il à ses adaptations.»

Enfin, l'OCL donnera le concerto pour piano opus 61 en ré majeur (transcription du concerto pour violon) de Ludwig van Beethoven.

Le soliste de ce concert sera le jeune pianiste irlandais Finghin Collins, lauréat du prix Clara Haskil, à Vevey, en 1999. /réd

Rubrique ville de Neuchâtel

Tél. 723 53 20
Fax 723 53 09
e-mail: ville.neuchatel@lexpress.ch

PUBLICITÉ

NEW SUZUKI LIANA 4X4



La voiture 4x4 la plus appréciée au monde.

Appréciée par les anges gardiens. (4 airbags, ABS)

Appréciée par les familles. (confort, place)

Appréciée par tous les temps. (4x4, clim., sièges chauff.)

Appréciée par les comptables. (Fr. 25 990.- seul.)

Suzuki Liana 4x4: New. Family. Compact.

Importateur: Suzuki Automobiles SA, Brandbachstr. 11, 8305 Dietlikon, tél. 01 805 66 66, fax 01 805 66 15, www.suzuki.ch Financements avantageux via EFL Erb Finanz+Leasing AG, Winterthur. Prix nets, TVA incl.

144-080423

CONCESSIONNAIRES REGIONAUX: La Chaux-de-Fonds: Garage Asticher SA, Tel. 032 926 50 85, Neuchâtel: Garage Terminus SA, Tel. 032 725 73 63
CONCESSIONNAIRES LOCAUX: Buttet: Garage Tivoli, Tel. 031 861 25 22, Cortaillod: Garage ATT, Tel. 032 841 47 30

S00115.3-21.01.

UN ZESTE D'EXCEPTION

SUZUKI

Actions du

Boulangerie/Pâtisserie

Nids aux noisettes
12 pièces, 215 g
2.10 au lieu de 2.80

Citronnettes
9 pièces, 225 g
2.20 au lieu de 2.90

JUSQU'À ÉPUISEMENT
DU STOCK!
**Biscuits Chocky
et Chocky au lait**
le lot de 3 x 250 g
5.50 au lieu de 7.50

Cake Generoso
380 g
3.50 au lieu de 4.30

Charcuterie

Cervelas
élaborés en Suisse avec
de la viande suisse
2 pièces, 200 g
1.50 au lieu de 2.30

Conserves

JUSQU'À ÉPUISEMENT
DU STOCK!
**Produit à tartiner
Frelitta**
le lot de 2 x 450 g
5.- au lieu de 6.80

**Produit à tartiner
Frelitta bicolore**
le lot de 2 x 400 g
6.50 au lieu de 8.40

Frais et tout prêt

**Toutes les sauces
fraîches Anna's Best**
-.50 de moins

Produits laitiers

Sérés aux fruits
2 x 125 g
1.10 au lieu de 1.50

Hygiène/Cosmétique

JUSQU'À ÉPUISEMENT
DU STOCK!
**Mouchoirs Linsoft
Classic**
emballage Jumbo
de 42 x 10 pièces
5.-

Croquettes Selina pour chats

1/1,5 kg
-.80 de moins
Exemple:
Selina 3-Mix viande
1,5 kg

3.10
au lieu de 3.90

www.migros.ch



Pour des raisons techniques,
vous ne pouvez pas recevoir
de points de bonus dans certains
magasins.

Toutes les pâtes

Anna's Best
400/500 g
1.- de moins
Exemple:
Gnocchi farcis
tomate/mozzarella
400 g

3.70
au lieu de 4.70



Beurre de choix Floralp
la plaquette de 200 g

2.50
au lieu de 3.10

la plaquette de 100 g
1.40 au lieu de 1.70

35%

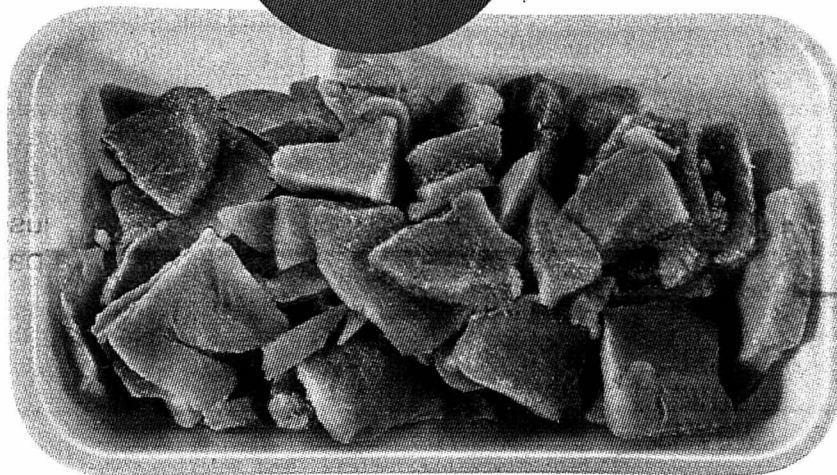

JUSQU'À ÉPUISEMENT
DU STOCK!

**Emincé de poulet
surgelé**

élaboré en Suisse avec de la
viande de poulet de Chine
le kg

9.-
au lieu de 14.-

Toutes les soupes en sachet à partir de 2 sachets

-.30 de moins l'un

Exemple:

Boulettes de viande
et vermicelles
84 g

1.20

au lieu de 1.50



Tous les bâtons aux céréales Farmer

en emballage
de 153-290 g

-.70 de moins
Exemple:
Soft au lait, 174 g

2.70
au lieu de 3.40

29.1 au 4.2

JUSQU'À ÉPUISEMENT
DU STOCK!
Papier hygiénique Soft,
en emballage de 18

rouleaux
Exemple:
Soft Comfort
18 rouleaux

9.50
au lieu de 12.-



Toute la ligne de
produits de soins Zoé
Revital

2.- de moins

Exemple:
Huile spray pour le corps
200 ml

10.50
au lieu de 12.50



S

O

B

G

E

M

A

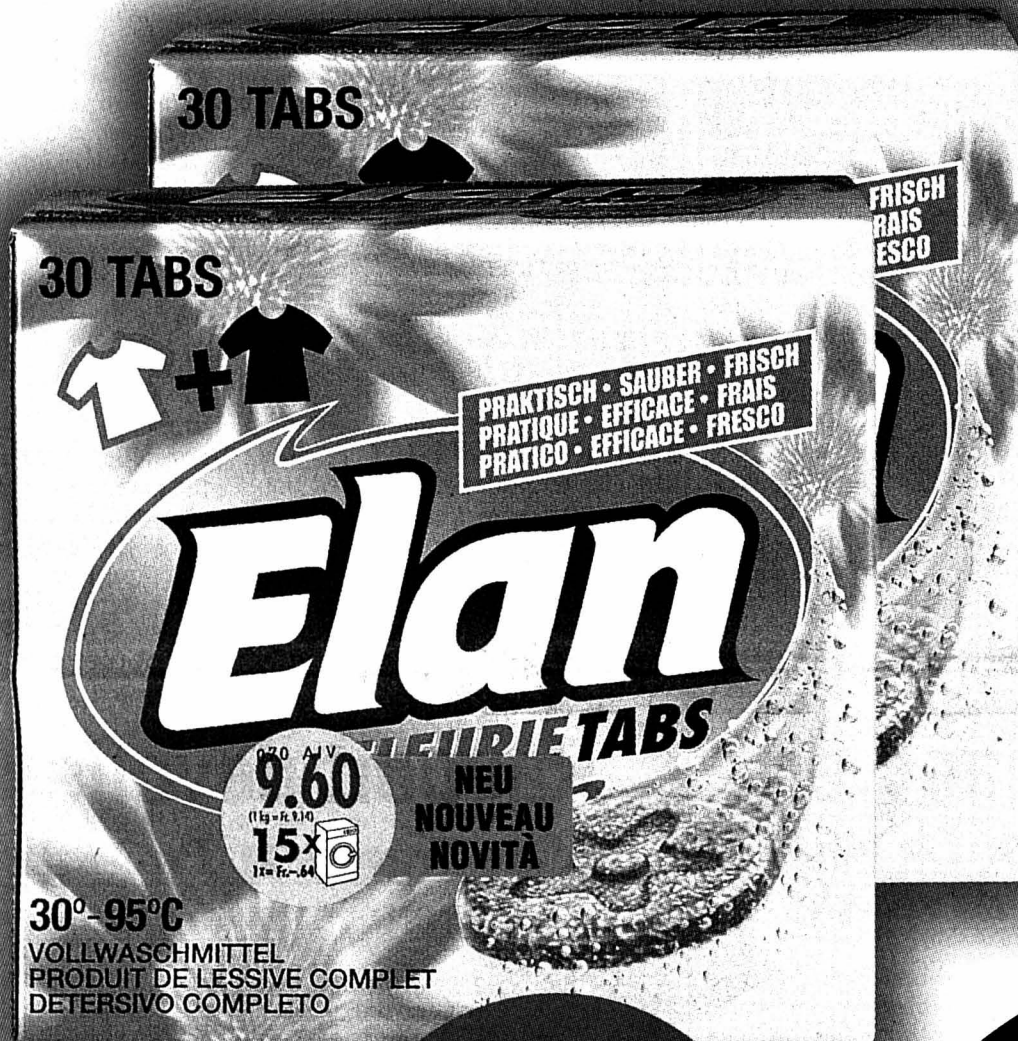

Toutes les plaques à pâtisserie
et les moules à gâteau à
revêtement antiadhésif
jusqu'à 9.90 2.- de moins
à partir de 10.- 4.- de moins

Exemple:

Plaque à pâtisserie, 28 cm

12.-
au lieu de 16.-



JUSQU'À ÉPUISEMENT
DU STOCK!
Produit de lessive Elan
Tabs vitale ou fleurie
en duopack de 2 x 30 pièces

9.60
au lieu de 19.20

50%



Tous les produits de lavage pour
lave-vaisselle Handymatic
(sauf sel régénérant)

20%
de moins

Exemple:

Handymatic Tabs 3 in 1
20 pièces 4.30 au lieu de 5.40

Un petit air de Grand Nord

Les Loges ■ Les chiens polaires et le traîneau en guise de passion sur un parcours parfaitement adapté à tout niveau

Par
Philippe Chopard

Les chiens polaires souffrent d'une image totalement erronée dans le grand public, et les propriétaires d'attelages veulent ainsi rétablir la vérité pour éviter les incidents. Corinne Chopard, de Montmollin, insiste en effet sur la similitude de caractère entre les différentes races canines, même si ses trois malamouts réagissent en meute en présence d'un autre chien.

Depuis deux ans, la région des Loges bénéficie d'une piste spécialement balisée et tracée pour la conduite de traîneaux tractés par des chiens polaires. Sur une longueur de six kilomètres, il est ainsi possible de connaître un brin d'ivresse du Grand Nord canadien, dans un paysage vallonné, sur un parcours «assez technique», mais accessible à tout niveau. Une piste réalisée avec la collaboration et l'appui du centre de ski de La Vue-des-Alpes, et qui évite autant que possible les autres parcours balisés.

Cela fait quatre ans que Corinne Chopard se consacre à la conduite de traîneau avec chiens polaires. Domiciliée aux Prés-Devant, au-dessus de Montmollin, elle est venue à ce sport par passion des ani-



Corinne Chopard avec ses trois chiens polaires, que la vue de la neige a particulièrement réjouis hier après-midi.

PHOTO CHOPARD

maux et des grands espaces glacés. «J'ai commencé comme «handler» avant de prendre les rênes moi-même», a-t-elle raconté hier.

L'aménagement de la piste aux Loges facilite grandement l'activité de Corinne Chopard, qui exerce par ailleurs une profession de déléguée médicale. «Il suffit de bien m'organiser pour être au maximum en compagnie de mes chiens, a-t-elle affirmé. Par chance, les horaires de ma profession sont souples. Le chien po-

laire demande de la présence humaine, avant tout. Les contacts avec le centre de La Vue-des-Alpes sont étroits, notamment sur le balisage de la piste et les conditions d'enneigement.»

Evidemment, le redoux de ce derniers jours a mis un terme à la saison pour le moment. Il n'en reste pas moins que les trois chiens de Corinne Chopard avaient faim de neige et de promenade hier après-midi sur place. Même si l'hiver ne dure que quelques semaines, l'activité

de Corinne Chopard s'étend sur toute l'année. «Je pars en randonnée avec mes chiens aussi l'été. Notre région est parfaitement adaptée pour cela. Je ne refuserai cependant pas d'aller découvrir les grands espaces nordiques si cette opportunité se présente», a-t-elle avoué.

Une dizaine d'attelages fréquentent actuellement le parcours des Loges. Ce sport est amené à se développer à l'avenir. Corinne Chopard l'espère, pour le bien de la région. /PHC

La maladie en tête des statistiques

Val-de-Travers ■ Les chiffres de l'ambulance et du Smur

L'ambulance et le véhicule du Smur filent toutes sirènes hurlantes? Tout le monde, ou presque, pense à un accident. De la circulation, généralement. Or, statistiques à l'appui, les interventions pour cause de maladie sont bien plus nombreuses.

Les ambulances du Val-de-Travers sont intervenues à 642 reprises en 2001, parcourant 30.281 kilomètres. Les personnes transportées sont au nombre de 603. La majorité des interventions ont eu lieu le jour (490, soit 76,3% contre 153 pour les équipes de nuit, soit 23,8 pour cent). Les jeudis et les samedis, les deux fois avec 109 interventions (17%), sont les deux jours les plus noirs. Suivent les vendredis avec 98 interventions (15,3%), les lundis avec 92 interventions (14,3%), les mercredis avec 87 interventions (13,6%), les mardis avec 85 interventions (13,2 pour cent). L'ambulance est intervenue le moins les dimanches, avec 64 sorties (10 pour cent).

Par catégorie, la maladie arrive en tête avec 214 cas. Les accidents non professionnels ont provoqué 49 sorties et ceux de la circulation 46 sorties. Les statistiques font encore apparaître 43 transferts urgents, 34 cas de psychiatrie, 19 cas d'accidents de sport et quatre cas d'acci-

dents professionnels. Les problèmes principaux ont été les traumatismes des membres (72 cas), les malaises cardiaques (45 cas), les malaises non cardiaques (38 cas), les intoxications sans coma (34 cas), les problèmes psychiatriques (32 cas), les douleurs abdominales et lombaires (27 cas), les déficits neurologiques (21 cas), les détresses respiratoires (19 cas), les traumatismes crânio-cérébraux (15 cas) et les polytraumatismes (14 cas). Au niveau du lieu de la prise en charge, 221 personnes l'ont été au domicile, 185 à l'hôpital de district, 78 sur la voie publique, 48 dans les EMS et 35 dans un lieu public.

Au niveau du Smur (service médical d'urgence et de réanimation), les statistiques de 2001 font apparaître 119 interventions. Pour le Smur également, la maladie arrive en tête avec 46 cas. Suivent les problèmes de médicament-toxique-alcool (14 cas), la psychiatrie (10 cas), les accidents de la circulation (9 cas) et les accidents non professionnels (4 cas).

A noter que le temps moyen entre l'alarme et le départ, pour l'ambulance comme pour le Smur, est d'environ 90 secondes. Le délai moyen entre l'alarme et l'arrivée sur le site est de 9 minutes et 14 secondes pour l'ambulance et de 26 minutes pour le Smur. /MDC

Céder le passage

Le comportement de chiens polaires est particulier dans la mesure où ils réagissent en meute. C'est donc avec les propriétaires de chiens non tenus en laisse que les risques d'accrochage sont les plus grands. «Cette saison, un petit accident mis à part, il n'y a pas eu de problème grave à La Vue-des-Alpes», a indiqué Corinne Chopard. Cependant, je souhaite que le grand public réalise que nos chiens ne sont pas plus agressifs que ceux des autres races. A la base, il s'agit plutôt d'une question d'éducation.»

Corinne Chopard avoue prendre des cours d'instruction canine depuis de longues années déjà. Les chiens polaires n'aboient jamais, mais peuvent de temps en temps adopter des comportements de défense face à la présence d'un autre animal. «Sur une piste d'attelage, nous sommes prioritaires par rapport aux skieurs de fond ou aux promeneurs. Il est néanmoins conseillé aux propriétaires de chiens de tenir leur animal en laisse face à nous pour éviter tout problème. Et, si affrontement il doit y avoir, il faut réagir très rapidement en rappelant son chien», a conclu Corinne Chopard. Voilà qui est dit pour le bien de tous. /phc

Bémol financier

Fontainemelon ■ La fanfare à la recherche de recettes

Musique oblige, la fanfare L'Ouvrière de Fontainemelon n'a relevé au cours de son assemblée générale annuelle qu'un seul bémol. Ce dernier est d'ordre financier, avec un déficit dû à un problème récurrent. Cette société, comme bien d'autres, compte en effet sur les recettes de son match au loto pour continuer ses activités. Depuis plusieurs années, cette manifestation ne donne plus les résultats financiers escomptés. «Les joueurs étaient autrefois du village et de ses environs, indiquent le président de L'Ouvrière Michel Dey et son comité. Actuellement, les gens se déplacent de plus loin et veulent avant tout gagner les lots. Tout cela en stressant les joueurs occasionnels. Pour une société comme la nôtre, c'est une difficulté.» L'Ouvrière se dit néan-

moins rassurée par la réaction de ses membres soutien, qui se sont montrés généreux l'an dernier face aux difficultés financières. La fanfare a aussi d'autres sources de satisfactions, notamment – et c'est le principal – d'ordre musical. Sur les 24 membres actifs, huit d'entre eux sont âgés de 11 à 17 ans. De plus, la société compte neuf élèves en formation. La relève est donc bien présente, et c'est une source d'encouragement pour le comité et la directrice Laura Kasperek Cantagalli. /comm-phc

Composition du comité: Michel Dey, président; Denis Barrot, vice-président; Marcel Christen, caissier; Dominique Dey et Pierre-André Rueggsegger, secrétaires; Sandrine Rousseil, responsable des instruments et des uniformes; Sandrine Maeder, membre

Rapport dévoilé

Val-de-Travers ■ Projet de fédération: première étape

L'étude de faisabilité du projet de fédération des villages du Val-de-Travers poursuit son cours. Le Groupe de pilotage de la commission technique (Cotec) organise une séance de présentation de la première étape de l'étude réalisée par l'Irer (Institut de recherches économiques et régionales de l'Université de Neuchâtel). Cette première étape porte sur l'analyse financière des communes du Val-de-Travers, ainsi que sur leurs

équipements et leurs infrastructures. Cette séance, qui est ouverte au public, aura lieu le mercredi 20 février à 20 heures dans l'auditorium du Centre sportif régional, à Couvet. Rappelons que l'étude a démarré en septembre dernier et s'étalera sur une bonne année. Le rapport final devrait en effet tomber au début de 2003. Ce rapport sera ensuite en consultation auprès des communes du district, du canton et de la population. /mdc

LARÉGION PRATIQUE

URGENCES

- Police 117.
- Urgences-santé-ambulance 144.
- Feu 118.
- Intoxication 01 251 51 51.
- VAL-DE-RUZ
Médecin de garde: cabinet groupe, Fontainemelon, 853 49 53, jusqu'au 1.2.
- Pharmacie de service: Piergiovanni, Fontainemelon, 853 22 56, jusqu'au 1.2. Hors des heures d'ouverture, le poste de police (888 90 00) renseigne.
Dentiste de garde: 722 22 22.
Hôpital de Landeyeux: 854 45 45.
- Consultations des nourrissons: Cernier, rue Henri-Callame 8, 2e et 4e jeudi du mois de 14h à 16h et le 1er jeudi du mois de 10h30 à 11h30.
Les Geneveys-sur-Coffrane, Maison de Commune, 1er et

- 3e mardi du mois de 14h à 15h30.
- VAL-DE-TRAVERS
■ Médecin de garde: 888 90 00.
- Pharmacie de service: 888 90 00.
- Hôpital et maternité, Couvet: 864 64 64. Permanence médicale: votre médecin habituel.
Dentiste de garde: 722 22 22 à Neuchâtel ou 913 10 17 à La Chaux-de-Fonds. Sage-femme: 863 17 27. Foyer d'accueil L'Etoile: 863 21 91.

AGENDA

AUJOURD'HUI

- Fontainemelon A la salle de spectacles à 20h30, «Adam et Eve côté jardin», spectacle du théâtre de La Marelle.

DEMAIN

- Fontainemelon A la salle de gymnastique, de 15h30 à 19h, séance de don du sang.

ENBREF

BOVERESSE ■ Projet présenté en public. Le projet d'aménagement de présélections aux entrées est et ouest du village de Boveresse, sur la H10, fera l'objet d'une séance d'information, jeudi à 20h15, à la salle villageoise. Le Conseil communal de Boveresse et le Service cantonal des ponts et chaussées y seront représentés. Cette démarche intervient avant la mise à l'enquête.

Rappelons que le projet précité fait partie intégrante du crédit de 72,5 millions de francs alloué pour la onzième étape de restauration et d'aménagements des routes cantonales. Cette séance a pour but de présenter le projet, au Conseil général et aux riverains notamment, et de permettre aux intéressés de poser toutes les questions relatives à ce sujet. /mdc

Une gagnante chez Croisitour Voyages

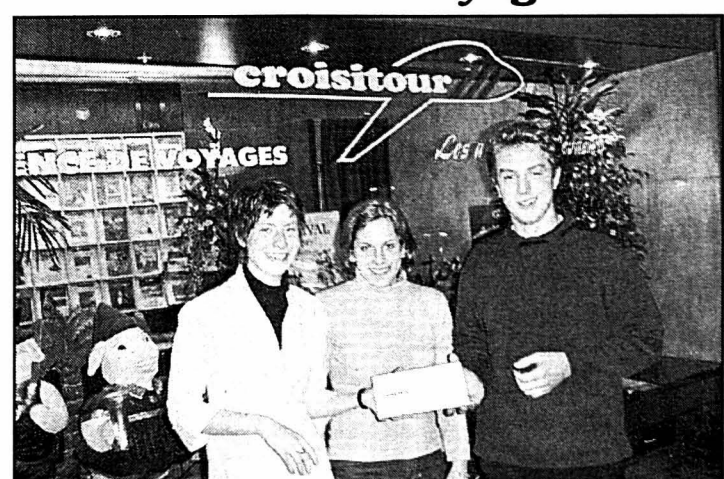

Dans son supplément spécial de Noël «Joyeux Décembre», L'Express proposait un concours permettant de gagner un vol en avion d'une valeur de Fr. 1500.-. Mercredi dernier, à Neuchâtel, la gagnante Valérie Perrenoud, de Villiers, a reçu un billet Swissair-Crossair pour une destination européenne de son choix. Le prix était offert par Croisitour Voyages, La Chaux-de-Fonds, entreprise également présente à Neuchâtel, au Locle et à Saint-Imier. Photo, de gauche à droite: la gagnante Valérie Perrenoud, Camille Pica (apprentie) et l'agent de voyages Sylvain Rutti. / Cortal/clg

Le violon enchanté se fait enchanteur

Auvernier ■ La Cardamone joue les prolongations

Le théâtre de marionnettes La Cardamone, installé à Auvernier, a décidé d'offrir à son public deux représentations supplémentaires.

«Le violon enchanté», sa nouvelle création, inspirée d'un conte tzigane et destinée aux enfants dès six ans et aux adultes, se jouera encore sa-

medi et dimanche à 16 heures. Comme les six premières représentations ont eu lieu à guichets fermés et que le théâtre La Cardamone a dû refuser beaucoup de monde, il est prudent de réserver au tél. 730 47 49 ou 841 34 03. Deux représentations scolaires sont d'ores et déjà prévues dès la rentrée 2002-2003. /comm-chm



La nouvelle création, inspirée d'un conte tzigane, est destinée autant aux enfants dès six ans qu'aux adultes.

PHOTO SP

EN BREF

COLOMBIER ■ Séance d'information de la Coop. Le projet de transformation et d'agrandissement du magasin de Colombier ayant suscité des oppositions, Coop organise une séance d'information, orientée par Raymond Léchaire, directeur de la région Suisse

romande, aujourd'hui à 20 heures à la salle communale, rue Haute 22. Cette séance a pour objectif de présenter la maquette et des photos de magasins pilotes du même type que celui projeté à Colombier. /comm-chm

LA RÉGION PRATIQUE

URGENCES

- Police 117.
- Urgences-santé et ambulance 144.
- Feu 118.
- Intoxication 01 251 51 51.
- **DISTRICT DE BOUDRY**
- Pharmacie de garde: pour les urgences et l'ouverture de la pharmacie de garde, le n° gratuit 0800 832 800 renseigne. Médecin de garde Basse-Areuse: 079/387 21 00. Médecin de garde Côte neuchâteloise: 144. Médecin de garde région Bevaix-Béroche: 835 14 35. Dentiste de garde: 722 22 22. Hôpital de la Béroche: 836 42 42. Vétérinaire de garde: le tél. de votre vétérinaire renseigne.
- **ENTRE-DEUX-LACS**
- Pharmacie de garde: du Landeron, Le Landeron, 752 35 34, jusqu'au 1.2.
- Permanence médicale: votre médecin habituel. Vétérinaire de garde: le tél. de votre vétérinaire renseigne.

BIBLIOTHÈQUES & LUDOTHÈQUES

- Auvernier Bibliothèque pour enfants: lu/ve 15h30-17h, me 14-15h30. Bibliothèque publique: ma 9-11h, je 14-16h.
- Bevaix Bibliothèque communale: ma 14-19h, je 9-11/14-18h. Bôle Bibliothèque des jeunes (collège): lu/je 15h15-17h15. Boudry Bibliothèque communale: me 14-18h, je 15-19h. Ludothèque de la Basse-Areuse: ma 14-16h30, me 15h30-18h, je 16-18h30.
- Colombier Bibliothèque communale: me 14-18h, je 17-20h. Corcelles Bibliothèque communale: lu 18-20h, me 16-18h, je 15-18h. Cortaillod

Bibliothèque communale: ma 15h30-18h30, me 14-17h, ve 15h30-17h30. Gorgier Bibliothèque intercommunale de la Béroche: me-ve 15-19h. Le Landeron Bibliothèque communale et scolaire des Deux Thielles: lu 13h30-17h, ma 9h30-11h30/13h30-16h, me 15-17h, je 15-19h, ve 10-12h. Marin Ludothèque (maison de commune): lu/je 16-18h. Fermé pendant les vacances scolaires. Peseux Bibliothèque Jeunesse (collège des Coteaux): lu 13h30-17h, ma 14-17h, me 8-10h/13h30-17h, ve 8-12h. Bibliothèque adultes (maison de commune): ma 10-12h, me 17-19h, je 17-20h. Saint-Aubin Ludothèque ZigZagZoug, je 15-17h, sa 9-11h.

AGENDA

AUJOURD'HUI

■ Peseux Le quatrième des six cours organisés par l'École des parents de la Côte et dispensé par Francine Ulmer, enseignante et médiatrice scolaire, sur le thème «Apprendre à apprendre» a lieu ce soir, de 20 à 22 heures, à la salle de conférence du collège des Coteaux.

DEMAIN

■ Peseux Deux animatrices du groupe Orper (Orientation personnelle pour les femmes) invitent les femmes intéressées à assister à une réunion sur le thème «Un temps d'arrêt dans notre course contre le temps», de 20 à 22 heures, à la salle de la paroisse protestante. Cette soirée est la première d'un cycle de six séances qui se tiendront chaque mercredi au même endroit jusqu'au 13 mars.

Une sacrée lune de miel!

Boudry ■ Six mois après avoir consommé leur union, les offices de l'état civil du district s'aiment comme au premier jour

Par
Christiane Meroni

Le mariage remonte à l'été dernier et aucune ombre n'est encore venue assombrir l'union des 15 communes du district de Boudry. Les débuts ont toutefois été relativement difficiles pour Florence Duvoisin, Yolande Michel et Corinne Capt, les trois officiers d'état civil. Depuis que toutes les démarches concernant l'état civil sont effectuées dans un seul bureau, celui de la rue Louis-Favre 39 à Boudry, les trois officiers ont, il est vrai, du pain sur la planche.

Nommées pour la circonstance, les trois nouvelles employées se sont tout d'abord attelées à ranger l'important volume de registres et de papiers. Chaque commune ayant sa propre façon d'aborder le traitement des ressortissants et des actes d'origine, elles ont commencé par uniformiser et organiser leur travail.

«Après ces quelques mois de fonctionnement, il est à relever que les clients ont rapidement pris l'habitude de téléphoner ou de venir directement à Boudry.» Et Yolande Michel d'enchaîner: «Les heures d'ouverture de l'office unique sont bien appréciées puisque 25% des couples profitent de préparer leur demande de mariage pendant la pause de midi.» Le bureau reste en effet ouvert entre midi et deux heures. De plus, le lundi, l'ouverture est encore prolongée jusqu'à 18 heures.

Dentelle et queue de pie

Durant ces six premiers mois, les trois femmes ont officié 113 fois. Pour Yolande Michel, «le fait de préparer ensemble la demande de mariage crée des liens. Même s'ils doivent venir à Boudry remplir tous les papiers, la



Les trois officiers d'état civil, Florence Duvoisin, Yolande Michel et Corinne Capt, n'en ont pas perdu leur sourire.

PHOTO SP

plupart des futurs époux sont toutefois surpris d'apprendre qu'ils peuvent se marier où ils veulent dans le district.»

Si les 113 mariages ont été célébrés dans toutes les communes, depuis la réunification – et c'est nouveau –, la commune de Gorgier s'est vue solliciter trois fois. «Chose qui ne s'était plus produite depuis le regroupement déjà effectué jadis avec Saint-Aubin-Sauges. Le château de Vaumarcus est également très sollicité. Depuis le regroupement, les futurs époux n'ont plus à payer les fameux 100 francs. Si nous met à disposition une salle, le château souhaite néanmoins que l'apéritif soit pris en ses murs», relève encore Yolande Michel.

Sondage à l'appui, le nombre de mariages célébrés depuis le regroupement n'a pas évolué. Le chiffre de 113 unions correspond néanmoins à celui du bassin de La Chaux-de-Fonds! Durant ces six mois

d'activité, outre les mariages, les trois employées ont dû inscrire 152 décès et 14 reconnaissances. Malgré l'impressionnante quantité de feuillets de familles ouverts et répertoriés dans 60 volumes de 400 pages chacun, 179 nouveaux feuillets de familles sont venus s'y ajouter.

Une vie, un feuillet

Chaque carte doit être renvoyée dans l'ordinateur. Il faut rappeler que chaque ressortissant d'une commune possède son propre feuillet et que c'est sur ce document qu'est indiquée toute ce qui concerne sa situation de famille. Chaque changement d'état civil ou de situation de famille, que les autres offices d'état civil communiquent, doit aussitôt y figurer. Et Yolande Michel de lancer: «Grâce au ciel, selon ses disponibilités, chaque commune nous envoie un apprenti de troi-

sième année pour un stage d'un à trois mois!»

Reste le courrier. Les employées, qui ne sont pas au bout de leur tâche, doivent le traiter sans délai. Il s'agit, le plus souvent, d'extraits à tirer des registres spéciaux (naissance, mariage et décès) ou des registres de familles. «Il ne faut pas oublier les recherches généalogiques où nous devons guider et renseigner la personne qui les effectue.» Et Yolande Michel de conclure: «Notre office est disposé, en tout temps et dans la mesure du possible, à guider le citoyen dans les différentes démarches officielles qu'il doit entreprendre.»

Même croulant sous le labeur, les trois officiers d'état civil ne perdent ni leur sourire ni leur bonne humeur. Notre seule requête? «Que les jeunes tourtereaux, qui sont très indisciplinés, arrivent enfin à l'heure à leur mariage!» /CHM

Un saint, ça se fête!

Saint-Blaise ■ Culturelles ou récréatives, les manifestations ne manqueront pas pour célébrer le 3 février

Jour de la Saint-Blaise, le 3 février donne chaque année lieu à une fête villageoise, ainsi qu'à diverses manifestations, au cœur du village portant le nom dudit saint. Ainsi, dès vendredi, une série d'animations, dont voici le programme, se mettront en place.

Concours de vitrines. Fidèle à la tradition, l'Association des commerçants de Saint-Blaise organise, dès vendredi et jusqu'au 28 février, son fameux concours de vitrines. Une énigme sera incorporée dans la décoration des devantures. Les participants trouveront des bulletins chez les commerçants concernés.

Guinguettes. Vendredi, samedi et dimanche dès 18 heures, huit pintes et bars (Châtellenie 7 et 20, Tilleul 5, ancienne boucherie Fachinetti, derrière la banque Raiffeisen, Grand'Rue 19 et 31) proposeront diverses boissons et spécialités culinaires.

Spectacle des Peutch. A l'auditoire du collège de Vigner, les Peutch présenteront leur dernier spectacle mis en scène par Jean-Luc Barbezat, «La vie devant eux», vendredi à 20h30 (réservation et billets à la papeterie du Centre).

Les variations de La Claque. Toujours à l'auditoire du collège de Vigner, mais cette fois samedi à 20h30, le groupe théâtral La Claque interprétera «Variations énigmatiques», une pièce d'Eric-Emmanuel Schmitt, qui a dernièrement valu à la troupe de remporter le premier prix d'interprétation masculine au Festival international de théâtre de Caracas (réservation et billets à la papeterie du Centre).

Aquarelles de Saint-Blaise. Les peintures de l'artiste Hristina Collaud, qui illustrent par ailleurs le livre édité par Gilles Attinger et consacré au village (notre édition d'hier), sont exposées au

collège de la Rive-de-l'Herbe jusqu'à dimanche.

Stand de l'école enfantine. A la rue du Temple, les élèves de l'école enfantine proposeront, samedi dès 9 heures, des boissons, gaufres et autres croque-monsieur.

Tir à air comprimé. La Société de tir à air comprimé organise un concours au stand du collège de Vigner, vendredi dès 19 heures, samedi dès 14 heures, ainsi que dimanche dès 9 heures.

Dégustation des vins de Saint-Blaise. Les vigneron-encaveurs suivants: Dimitri Engel (rue Daniel-Dardel 17), François Haussener et fils (ch. de la Petite-France 6), Jean-Frédéric et Heidi Haussener (ch. de Mureta 5), Jacques Perret (ch de Creuze 1) et Jean-Claude Kuntzer et fils (rue Daniel-Dardel 11), ouvriront les portes de leurs caves, dimanche entre 16 et 17 heures.

Réception des jeunes citoyens. Selon la tradition, les

jeunes du village ayant atteint leur majorité civique seront reçus, dimanche à 17 heures, au temple. Après un accueil musical et l'écoute d'un message religieux, la présidente du Conseil d'Etat Monika Dusong prononcera une allocution. Un cadeau sera ensuite remis aux jeunes citoyens qui sont au nombre de 27 cette année. /FLV

PUBLICITE

Tout est dans la forme

- gymnastique individuelle
- sauna, bain turc, lits solaires
- PUMPING CLASSES

FITNESS-CENTRE

MAX BOEGLI

Beaux-Arts 4 - Neuchâtel
Tél. 032 / 724 76 36

Abonnements au mois (sans contrat) pour dames et messieurs • Première séance gratuite sans engagement • Parking à proximité immédiate.

**SOLDES
MONSTRES**

028-340386

HOMMESBlousons, parkas microfibrés,
costumes, vestes, pantalons,
tricotés, imperméables, manteaux,
chemises, cravates, ceintures, etc...

Miss - Hommes

diza

Du 38 au 64

FEMMESJEAN-LOUIS SCHERRER, PARIS
GUY LAROCHE, PARIS
Tailleurs, vestes, jupes, tricotés,
chemisiers, manteaux, parkas, etc...

JUSQU'À

-50%**diza**Rue de l'Hôpital 4 - Neuchâtel
Tél. 721 27 88

• Toujours le meilleur rapport qualité prix •

Voici à quoi des politiciens «apatriotes» voudraient souscrire:

**L'article 43
de la Charte de l'ONU stipule:**«Tous les membres des Nations
Unies s'engagent, (...) dans la me-
sure d'un ou plusieurs accords
spécifiques, à mettre à disposition
du Conseil de Sécurité - et à sa
demande - des forces armées,
à fournir aussi assistance et facilités
leur territoire (...).»Cela reviendrait à abandonner notre neutralité.
Donc à renoncer à cette garante efficace de nos
sécurité, liberté et prospérité.Si nous soutenons généreusement les efforts huma-
nitaires de l'ONU, nous disons résolument non à
l'ONU politique.Comité d'action contre l'adhésion à l'ONU politique
Co-présidence: Serge Beck, libéral; Christoph Blocher, UDC; Paul Eisenring, PDC; Hans Letsch, PRD.
Case postale 218, 3000 Berne, CCP: 30-10011-5A ce propos, le Conseil fédéral
a pris ainsi position,
le 22 août 2001:«... la Suisse a la vo-
lonté et la capacité
d'assumer sans condi-
tion les obligations
découlant de la Charte
de l'ONU. »

Donc:

non
à l'ONU politique

www.onu-non.ch

039-728885/RO

SANGIORGIO

La boutique du tailleur

**LIQUIDATION
TOTALE****70%**

de rabais sur tout

Derniers jours

Fermeture définitive:
31 janvier 2002

028-340814

**PRÊT-À-PORTER
MESSIEURS - DAMES**Fausses-Brayes 15, 2000 Neuchâtel
Tél. (032) 725 69 20VACANCES
ET VOYAGES**DONNEZ
DE VOTRE
SANG
SAUVEZ
DES VIES!****vacances en
FRANCE**
MEDITERRANÉE - ATLAN-
TIQUE-CORSE. Au bord de
mer ou dans le magnifique
arrière-pays. 700 appart. et
villas à louer. Propriétaires
privés, soucieux de bien
vous accueillir. Liste 2002
gratuite. L. U. K., Pichard 9,
1003 Lausanne 021 320 71 06
022-323001/RO

VÉHICULES D'OCCASIONS

**Cécité de l'enfant**Un seul franc suffit pour procurer à un enfant vivant dans le
«Tiers monde» une capsule de vitamine A et ainsi le protéger
de la cécité.**Peut-il compter sur votre aide?**CBM Mission chrétienne pour les aveugles
Case postale, 2002 Neuchâtel
Tél. 032 724 84 12, Fax 032 724 84 14, CP 87-192253-5**Incredible super offre**
sur lave-linge, sèche-linge,
cuisinière, etc.**Et jusqu'à 40% sur frigos**Congélateurs
de grandes marques.
Livraison, installation, gratuites.
ELECTRO-SERVICE
E. BERGER Tél. 032 855 13 33

028-338382

Mot caché**Solution:** Le mot à former de la
grille avec les lettres inutilisées est:
STEAMER

29/01/02

Opel Vectra B
2.5 V6 Edition 100

5 vitesses, noire métal.

Garantie 1 année, 1999, 74.000 km

Tél. 032 753 11 53
ou 078 714 73 76.

028-339837/DUO

Opel Vectra B
2.0 Caravancd, grise, 1998, 89.000 km,
Fr. 16.500.-.

Echange - garantie.

Tél. 079 230 57 22.

028-339053/DUO

Cliquez sur :**FORUM**- La place publique qui traite des thèmes d'actualité qui vous passionnent
et vous interpellent. Donnez votre avis et participez au débat.
Enrichissez son contenu.- Les forums permanents des supporters du HC La Chaux-de-Fonds
et du FC Neuchâtel-Xamax.- En discussion actuellement :
Pour ou contre la semaine de travail à 36 heures?**www.lexpress.ch**

Développer l'Entre-deux-Lacs

Cornaux ■ Un lotissement qui accueillera cinq «habitations du futur» sera bientôt érigé, dans la verdure, à l'est de la halle omnisports. Ce projet joue résolument la carte du régionalisme

Par
Florence Veya

«**N**ous souhaitons contribuer au développement de l'Entre-deux-Lacs. Région qui

devient très attractive aussi bien pour des familles avec enfants que pour des prérétrités.» Dans cette optique, Pierre Liechti, architecte à Cressier, et Michel Berthoud, agent fiduciaire et promoteur immobili-

er, à Cornaux, ont décidé de construire ce qu'ils nomment des «habitations du futur». Soit un lotissement de cinq villas individuelles, situé sur un verger à l'est de la halle omnisports de Cor-

naux, près du chemin des Ecoliers.

Si le chantier doit débiter courant février, la maquette du lotissement a déjà été réalisée l'été dernier. «Nous avons réfléchi à un concept global de maisons familiales, explique Pierre Liechti. Nous ne voulions ni construire des villas mitoyennes ni tomber dans la banalité. Aussi avons-nous pris notre temps. Cela d'autant plus que nous avons tenu à privilégier les maîtres d'ouvrage de l'Entre-deux-Lacs plutôt que de mandater les entreprises les moins chères.»

Privilégier le régionalisme

Sur les 18 entreprises mandatées pour participer à la construction de ces villas, quinze, en effet, sont installées dans l'Entre-deux-Lacs. «Cette démarche s'inscrit dans notre volonté de privilégier le régionalisme, remarque Pierre Liechti. Nous avons du reste senti un très grand intérêt de la part des hommes de métier concernés. Je pense qu'ils ont vraiment envie de réaliser quelque chose qui sort des sentiers battus pour leur région.» Et Michel Berthoud d'ajouter: «C'est également beaucoup plus

pratique et sécurisant, pour les futurs propriétaires, de savoir qu'au moindre problème, ils pourront s'adresser à une entreprise de la région, plutôt que de traiter avec une maison située à Fribourg, Berne ou Lausanne.»

Dans un premier temps, deux des cinq maisons prévues seront construites d'ici le mois de septembre et le lotissement devrait être terminé fin 2003, voire début 2004. «Cela dépendra des ventes, souligne Michel Berthoud. Pour l'heure, un acheteur se profile déjà et nous comptons susciter l'intérêt des acquéreurs potentiels lorsqu'ils verront plus concrètement à quoi ressemblent ces habitations.»

Energie solaire en option

Située dans un cadre de verdure (seuls deux chemins d'accès mèneront aux habitations), chacune des maisons sera entourée d'un terrain d'environ 500 mètres carrés. «Ces espaces verts seront surélevés pour obtenir une hiérarchie spatiale entre le domaine public et privé», souligne Pierre Liechti. Qui a en outre tenu à axer ces constructions sur la lumière, «symbole même de l'ouverture sur l'extérieur».

Ainsi, hormis un puits de lumière provenant de la toiture, les villas seront encore enrichies de larges baies vitrées.

Les constructions seront, en alternance, orientées vers le sud et vers l'est. Par ailleurs, certaines seront plus longues et plus étroites et d'autres plus larges et plus courtes, en fonction des besoins des futurs acquéreurs. Qui auront en outre la possibilité d'utiliser l'énergie solaire. «Pour des raisons de coûts, nous avons renoncé à travailler selon le label Minergie, indique Pierre Liechti. Mais nous avons veillé à choisir des matériaux permettant aux futurs propriétaires de moduler leur habitation dans ce sens.»

D'un volume de près de 800 mètres cubes, les villas comprendront chacune 5,5 pièces, sans compter la cuisine, les deux ou trois salles d'eau (à choix), une cave à vin, un atelier de bricolage et de nombreux réduits. Le prix de vente n'a pas encore été définitivement fixé. Toutefois, Michel Berthoud dit viser les 600.000 francs par habitation, terrain compris. /FLV

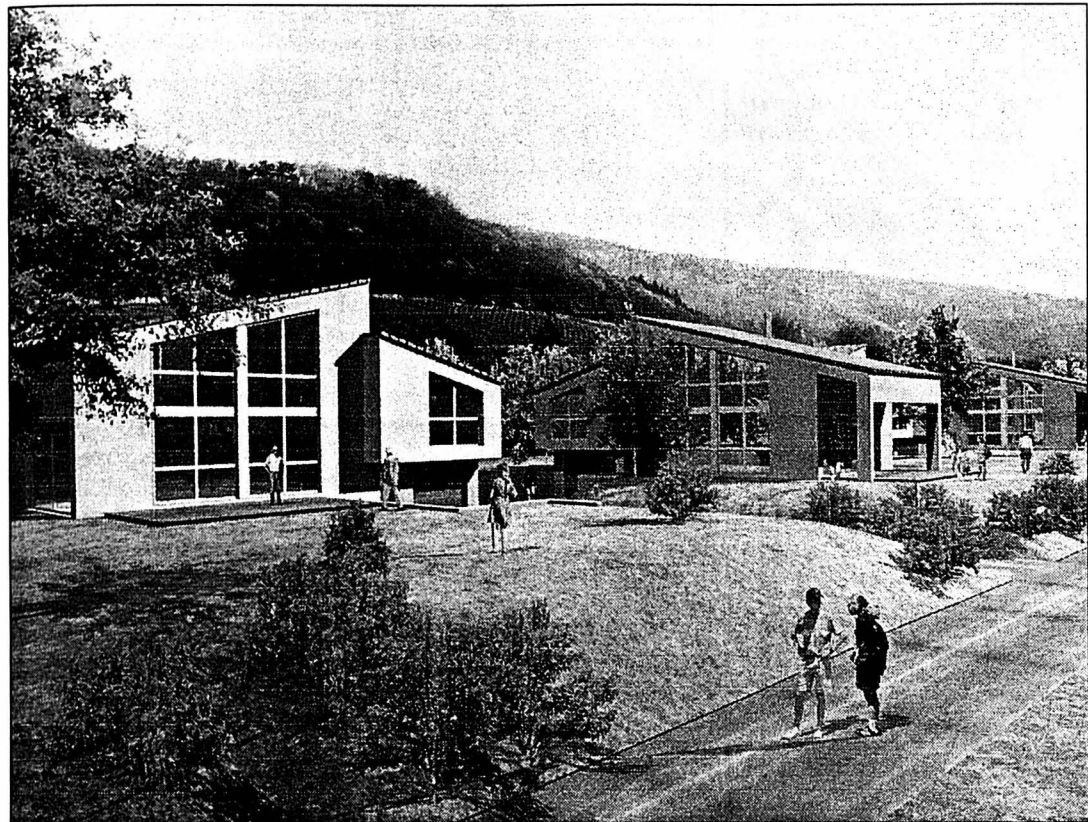

De teinte pastel, les villas seront axées sur la clarté et l'ouverture. DESSIN SP-BUREAU LIECHTI

Effectif réduit

Tramelan ■ Le Conseil municipal passera de neuf à sept membres

Le Conseil général de Tramelan a tenu sa première séance de l'année, hier soir, sous la présidence d'Eric Tellenbach (PR). Le nouveau règlement d'organisation communal a constitué le plat de résistance d'une soirée marquée par des discussions non dépourvues d'intérêt. L'importance de certaines décisions explique aisément cet enthousiasme. Le Conseil général a notamment accepté, à une très forte majorité, de réduire l'effectif du Conseil municipal de neuf à sept membres. «Je n'ai surtout pas le sentiment que cet allègement viendra perturber le rendement de la commune, a précisé le maire Bernard Jacot. Notre but, c'est de donner davantage de compétences aux commissions permanentes.»

Le Conseil général de Tramelan s'est également déclaré favorable à la limitation à trois législatures de quatre ans pour les membres des commissions permanentes, sans possibilité de prolongation après une pause de quatre ans ou plus. Le règle-

ment concernant les élections et les votations a obtenu l'approbation du législatif tramelot. Sans discussion.

Soigner l'accueil...

La motion du Parti socialiste intitulée «Accueil des nouveaux citoyens» a facilement passé la rampe, hier soir, à La Marelle. Le Conseil municipal organisera une fois par année une rencontre-apéritif réunissant les nouveaux habitants de la localité et une délégation des autorités. Les associations sportives, culturelles ou autres seront également conviées à cette cérémonie.

Concernant la crèche Les Lucioles, le Conseil général a accepté l'octroi d'une garantie communale de remboursement de l'aide LIM accordée à la Société immobilière de Tramelan SA (SISA) pour le prêt de la Confédération (124.000 francs) et celui du canton (124.000 francs). Le coût d'acquisition du bâtiment et celui des transformations prévues pour aménager la garderie se montent à environ 530.000 francs.

En fin de séance, le décompte final du crédit d'engagement de 173.000 francs relatif à la révision de l'aménagement local a été approuvé. Un sort identique fut réservé au décompte final du crédit d'engagement de 72.000 francs pour l'aménagement du parking situé à l'est du terrain de football. Le Conseil général a par ailleurs nommé Paul Neuenschwander (UDC) à la commission d'école en remplacement de Marianne Christen, décédée en septembre 2001. /OOD

Rêves de députation...

Grand Conseil ■ Sept listes et 29 candidats pour les cinq sièges du district de Courtelary

À l'heure du délai légal de dépôt des listes pour le renouvellement du Parlement, hier soir, le préfet du district de Courtelary en avait recueilli sept (soit exactement le même nombre de candidats qu'il y a quatre ans), sa collègue de La Neuveville quatre.

A relever, en Erguël, que dix personnes en liste l'étaient déjà en 1998. Trois des députés en place se représentent, le socialiste Francis Daetwyler et l'agriculteur Bernard Grünig ayant renoncé à un nouveau mandat.

Dans la région neuvevilloise, on rappellera que la radicale Raymonde Bourquin a renoncé à défendre son siège.

DISTRICT DE COURTELARY

Liste 1 - Union démocratique du centre (UDC): Annelise Vacher-Sulzmann, 1952, maire et officière d'état civil, Cormoret; René Geiser, 1959, officier de police, Orvin; Manfred Bühler, 1979, étudiant et conseiller municipal, Cortébert; Fred-Henri Schnegg, 1965, enseignant et maire, Sonceboz; Roland Scheidegger, 1944, ingénieur agronome, Tramelan.



Ils sont 29 dans le district de Courtelary et sept dans celui de La Neuveville à rêver de siéger à l'Hôtel du Gouvernement bernois. PHOTO A

Liste 2 - Parti radical démocratique (PRJB): Guillaume-Albert Houriet, 1960, député, Courtelary; Pierre Carnal, 1953, enseignant et conseiller général, Tramelan; Béatrice Devaux Stilli, 1959, secrétaire du Conseil régional, Orvin; Philippe Racine, 1963, analyste, Péry; Jean-Pierre Rérat, 1944, ingénieur EPFZ et maire, Sonvilier.

Liste 3 - Parti socialiste (PSJB): Chantal Bornozy Flück, 1954, dessinatrice en bâtiment et maire, La Heutte; Christophe Gagnebin, 1963, enseignant EPC, député et conseiller général, Tramelan; Michel Bastardo, 1957, gestionnaire en logistique et conseiller municipal, Saint-Imier; Serge Büttiker, 1968, instituteur et conseiller municipal, Sonceboz; Marc Jean-Mairet, 1964, infirmier en santé publique, Sonvilier.

Liste 4 - Parti socialiste autonome (PSA): Roger Siegrist, 1931, mécanicien et député, Corgémont; Marie-Jeanne Ioset, 1963, laborantine en chimie, Cortébert; Guy Montavon, 1958, facteur et conseiller municipal, Sonceboz; Jean-Luc Rebetez, 1963, micro-mécanicien, théologien et conseiller municipal, Tramelan.

Liste 5 - Union démocratique fédérale (UDF): Erich Leh-

mann, 1957, agriculteur, Tramelan; Bernard Messerli, 1955, dessinateur, Sonceboz; Claudia Schnegg-Rimann, 1972, payanne et mère de famille, Sonceboz; Myriam Spycher, 1963, professeur de piano et chanteuse, Mont-Tramelan; Ueli Zürcher, 1965, agriculteur et agromécanicien, Tramelan.

Liste 6 - Parti évangélique (PEV): Françoise Zwahlen-Gerber, 1957, téléphoniste et mère de famille, Saint-Imier, cumulée; Jürg Gyger, 1976, éducateur, Mont-Tramelan, cumulé; Tobias Gerber, 1979, employé agricole, étudiant HES en agriculture, Mont-Tramelan.

Liste 7 - Entente Parti démocrate chrétien - Parti libéral jurassien (PDC-PLJ): Robert Gindrat, 1934, retraité CFF, Courtelary; Jean-Marie Thiévent, 1955, agriculteur, Les Reussilles.

DISTRICT DE LA NEUVEVILLE

Liste 1 - Union démocratique du centre (UDC): André Lecomte, 1935, député, agriculteur, Diesse; Jean-Pierre Graber, 1946, docteur ès sciences politiques, directeur d'école, La Neuveville.

Liste 2 - Parti radical (PRJB): Catherine Favre, 1967, professeure et vice-maire, Prêles; Jean-Claude Vagnières, 1945, administrateur, La Neuveville.

Liste 3 - Parti socialiste (PSJB): Françoise Pasche Gossin, 1964, professeur en sciences de l'éducation, Lamboing; Pierre-Alain Berberat, 1957, ingénieur ETS en génie civil, La Neuveville.

Liste 4 - Union démocratique fédérale (UDF): Marc Früh, 1956, éducateur et maire, Lamboing, cumulé. /DOM

MONTFAUCON

Incendie criminel et condamné

Le Gouvernement jurassien a pris connaissance hier des premiers éléments de l'enquête au sujet de l'incendie du stand de tir de Montfaucou. Ces éléments permettent d'exclure une cause accidentelle et accrédite l'acte criminel. L'exécutif jurassien tient à «condamner fermement cet acte stupide» et exigera que tout soit entrepris pour déterminer les circonstances exactes de cet incendie et que le ou les auteurs soient identifiés. Il regrette que cette destruction survienne après deux autres incendies criminels touchant des stands de tir francs-montagnards en «portant atteinte à l'image de la région». Et de rappeler que le tir est une activité sportive à part entière, que les gens qui le pratiquent ont droit au respect, et que la violence n'est pas une réponse adéquate. /mgo

RÉGION PRATIQUE

URGENCES

- **DISTRICT DE LA NEUVEVILLE**
- **Police cantonale:** 751 75 81.
- **Médecin de garde:** durant la semaine, chaque médecin assure la garde de ses patients.
- **Pharmacie de service:** du Landeron, Le Landeron, 752 35 34, jusqu'au 1.2. Le soir pendant la semaine uniquement sur appel téléphonique préalable.

BIBLIOTHÈQUES

Bibliothèque: lu-je 16-18h, sa 9-11h. **Ludothèque:** ma/je 16-18h, sa 9h30-11h30.

EN BREF

AAR ■ Barrage de Port sécurisé. Le Conseil exécutif bernois a approuvé un crédit de 367.000 francs pour l'installation de six bouées de sauvetage en amont du barrage de Port, la création d'un quai flottant équipé d'accès en amont et en aval de l'écluse, et l'installation de quatre poteaux d'acier. Ce projet réduira le risque d'accident à l'endroit où s'est produit un naufrage dramatique en 2001. /oid

Coulée de boue entre deux tunnels

Les Convers ■ Coupée dimanche soir, la ligne CFF La Chaux-de-Fonds - Neuchâtel ne rouvrira pas avant 16h aujourd'hui. Mille mètres cubes de boue sont descendus dans la cuvette, noyant la voie

Par
Robert Nussbaum

«**B**ienvenue sur la ligne d'information des CFF!» Hier après-midi, le numéro de renseignement sur le trafic ferroviaire se bornait à annoncer l'interruption de la liaison ferroviaire entre La Chaux-de-Fonds et Neuchâtel, pour cause d'inondation et de risque d'éboulement, remplacée par un service de bus. «Pour une durée inconnue», disait la voix métallique du répondeur.

Le glissement de terrain s'est, semble-t-il, produit progressivement aux Convers dimanche soir entre 20h et 21 heures. C'est la police cantonale qui a été alarmée via téléphone portable par un automobiliste pris dans un lac d'eau et de boue dans la cuvette. «Sur place, la patrouille a entendu des craquements dans la falaise et a averti la centrale de gestion du trafic ferroviaire», note le porte-parole de la police André Du-villard. «Un coup de chance», a commenté un de nos interlocuteurs des CFF.

Aurait-il pu dérailler?

Message bien reçu à la gare de La Chaux-de-Fonds, où le conducteur du train pour Neuchâtel de 20h16 a reçu,

quelques minutes avant le départ, pour consigne de rouler «à vue». A la sortie du tunnel du Mont-Sagne, il s'est vite rendu compte qu'il devait rebrousser chemin, la voie était déjà couverte. On ne sait ce qui aurait pu se passer si le train avait été lancé à sa vitesse habituelle, soit 85 km/h. Aurait-il pu dérailler? Question ouverte.

Sur place dimanche soir déjà et hier, les responsables des CFF ont pris la mesure de

la coulée de boue, plutôt impressionnante. Selon le porte-parole des CFF pour la Suisse romande, Jacques Zulauff, 1000 m³ de boue ont glissé d'un éperon rocheux du côté de Boindon, noyant un replat et la voie, la recouvrant, entre les deux tunnels, jusqu'à une hauteur d'un mètre, y compris le ballast. La boue a charrié des roches éclatées, des branches et même des troncs d'arbres. La cause du glissement? La pluie et le dégel.

Quelqu'un a avancé que la coulée pourrait provenir d'une ancienne décharge.

Depuis dimanche dans la nuit, de gros moyens ont été mis en œuvre pour dégager la voie: trax, pelle mécanique, camions-citernes pour pomper l'eau et camions de transport pour les gravats. Des équipes des CFF et des privés se relaient pour mener à bien ce travail ingrat dont on ne voyait pas la fin. Hier en fin de matinée, il semblait que

moins de la moitié de la boue liquide avait été évacuée.

Aujourd'hui à 16 heures

A quand la réouverture de la ligne? «Si tout va bien, demain (réd: aujourd'hui) à 16 heures, répondait, hier en fin d'après-midi, Claude Perriard, chef de succursale au service d'entretien des CFF.

Nous espérons le faire plus tôt, mais une énorme masse de boue non stabilisée, de 1500 à 2000 tonnes, menace au-dessus d'un éperon rocheux.» Après une réunion avec le géologue et les entreprises mandatées, il a été décidé de monter une barrière de béton de 1,5 à 2 mètres de haut pour retenir ces boues. /RON

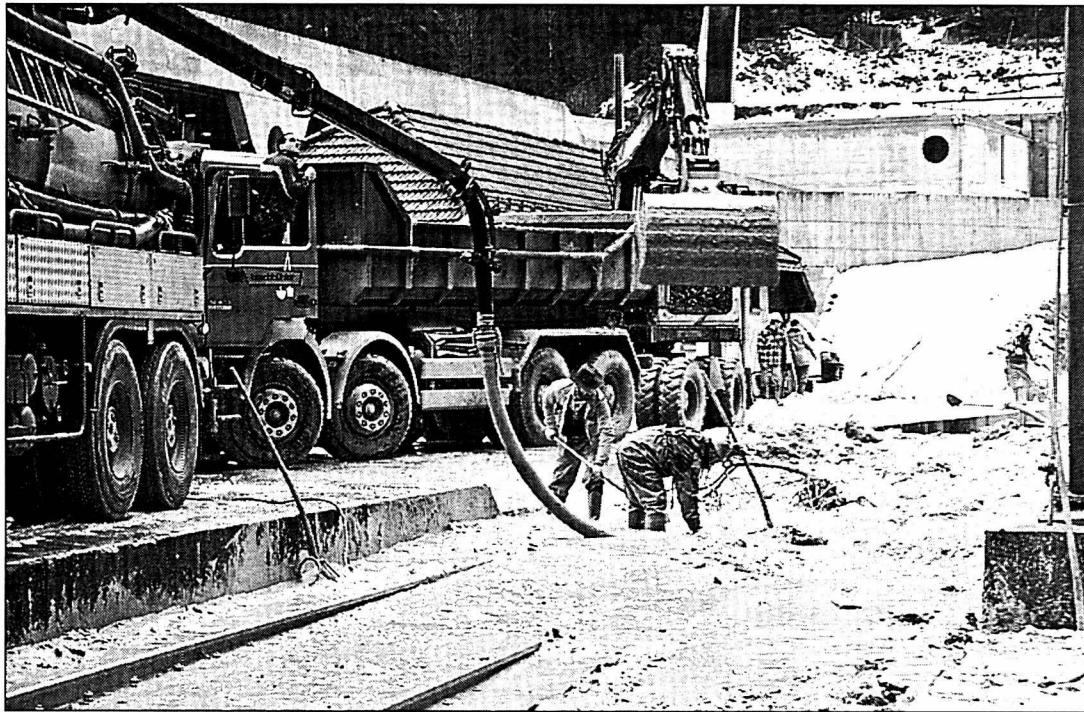

Depuis la nuit de dimanche à hier, de gros moyens ont été mis en œuvre par les CFF pour pomper et dégager les gravats recouvrant la voie. PHOTO LEUENBERGER

Trafic perturbé

Branle-bas de combat hier soir à la gare de La Chaux-de-Fonds. Une partie des voyageurs du 20h16 ont été dirigés sur Bienne pour contourner l'obstacle. Mais, avec le train suivant, le seul employé responsable de service s'est retrouvé avec une centaine de passagers sur les bras. Il s'est dépatouillé pour trouver des bus de secours: deux petits véhicules Micro Tours et un bus des TRN du Val-de-Ruz. En tout, il a fallu remplacer huit trains dans les deux sens sur la ligne.

Hier matin, le gros problème a été posé pour les trains d'étudiants La Chaux-de-Fonds - Neuchâtel et vice-versa, qui transportent chacun environ 300 personnes. Ces rames ont

été remplacées par des bus dans les deux sens.

Il y a cependant eu des retards, en particulier avec les bus remplaçant les trains «omnibus» entre La Chaux-de-Fonds et Les Hauts-Geneveys. Responsable du trafic des gares de la région, Daniel Deleury assurait hier après-midi que les correspondances pour Lausanne ou Genève étaient garanties par les bus directs entre La Chaux-de-Fonds et Neuchâtel.

En outre, toutes les rames de Neuchâtel pour Le Locle ne roulent pas, remplacées elles aussi par des navettes automobiles. En revanche, les trains venant de Bienne continuent normalement jusqu'à la gare de la Mère-Commune. /ron

MAISON BLANCHE De corvée pour Le Corbusier

Les amis du Corbu désireux de se retrouver les manches sont les bienvenus. L'association Maison blanche organise une corvée de printemps, le samedi 25 mai. Cette journée de nettoyage répond à un souhait manifesté par plusieurs membres lors de la dernière assemblée générale.

Ceux et celles qui le désirent sont invités à prendre part à la toilette printanière de la grande dame et de sa suite. Les bras armés sont les bienvenus: outre la force de travail, on appréciera balais, aspirateurs, chiffons, détergent, râtaux, faux et autres débroussailluses.

Le coût total et définitif de la restauration, confirmé par la commission des travaux et accepté par le comité, est finalement fixé à 130.000 francs. Le comité a d'ores et déjà pu réunir une grande partie de la somme.

A ce jour les subventions suivantes ont été allouées: la Confédération a octroyé 31.500 francs, l'Etat de Neuchâtel, 31.500 fr., la Ligue suisse du patrimoine national (Heimatschutz), 15.000 fr., et la Loterie romande, 26.500 francs. Les 23.500 fr. qui sont encore à trouver feront l'objet de recherches ciblées auprès de donateurs potentiels au début de l'année prochaine. /comm-lby

Pour s'inscrire à la corvée de printemps, remplir le formulaire sur internet: http://www.villa-blanche.ch/fr/corvee_2002.htm

ABM ferme ses portes le 20 avril

Commerce ■ La filiale chaux-de-fonnière n'a pas trouvé grâce auprès des responsables de Globus

Une page va se tourner très prochainement. Le 20 avril à 17h, ABM fermera définitivement ses portes à La Chaux-de-Fonds. Le commerce était installé dans ses lieux depuis la construction de Pod 2000 en 1974. Créée en 1956, la chaîne de magasins, propriété du groupe Globus, lui-même en mains de Migros depuis 1997, disparaîtra bientôt du paysage. Une quarantaine de ses filiales seront reprises par le géant italien du prêt-à-porter Oviess.

Ce dernier estime n'avoir aucune chance en reprenant les actuels locaux de Pod 2000, nous a indiqué Ernst Pfenninger, du groupe Globus. «Les collaboratrices et collaborateurs (réd: au nombre de dix) ont été informés», a-t-il précisé. «Des discussions sur leur avenir auront lieu vendredi. L'objectif est de leur trouver à

tous un nouvel employeur», souligne Ernst Pfenninger.

L'employeur espère recaser la plupart de ses salariés. Sur le plan suisse, le millier de collaborateurs d'ABM auront la priorité pour être réembauchés soit par Oviess, Estorel (drogueries) ou par les cafés Nannini, les trois sociétés avec lesquelles le groupe a conclu des contrats de franchise ou d'exploitation commune.

Pour ceux qui n'auront pas retrouvé du travail, un plan social a été signé. Des mesures d'aide de placement et à la reconversion sont prévues, ainsi que des indemnités de départ pour le personnel qui n'aura pas été remplacé. Une retraite anticipée à 57 ans fait aussi partie du plan social qui a été dévoilé à la presse jeudi dernier. Des licenciements ne sont toutefois pas à exclure, avait alors expliqué Globus.



Le magasin ABM - présent à Pod 2000 depuis 1974 - fermera définitivement le samedi 20 avril. PHOTO LEUENBERGER

Contactée, la section neuchâteloise de la FCTA nous a confirmé l'information. Pour sa part, le secrétaire central Robert Schwarzer a précisé à l'ATS que le coût global du plan social coûtera entre quinze et vingt millions de francs. Il a qualifié «d'honnêtes» les solutions proposées au personnel. /DAD

Résultats

La conversion de ses filiales ABM a nettement altéré les résultats 2001 de Globus. Le groupe de distribution, qui appartient à Migros, a réalisé un chiffre d'affaires global de 2,05 milliards de francs, en hausse de 0,8 pour cent. Mais le bénéfice net sera inférieur à celui de 2000.

Malgré un automne qualifié de difficile, le chiffre d'affaires en Suisse du groupe (Grands Magasins Globus, Interio, Office World, Herren Globus et ABM) a augmenté de 1,4% à 1,6 milliard de francs. Sans ABM, la progression a été de 2,6%, à 1,23 milliard. Une forte demande au 1er semestre et des affaires de Noël qualifiées d'excellentes lui ont profité.

A l'exception d'ABM (-2,3%), toutes les sociétés du groupe ont vu leur chiffre d'affaires en Suisse se développer. /ats

EN

LA CHAUX-DE-FONDS ■ Bouchoyade au Musée paysan. Samedi, le Musée paysan et artisanal organise sa traditionnelle «bouchoyade à l'ancienne». Tout sera préparé selon la tradition, la chaudière à bois pour l'eau chaude, le trébuchet, l'échaudoir, les épices, le lait et les poireaux pour le boudin, et le vin blanc pour la grillade. Le cochon sera mis à mort le matin, la confection des saucisses, boudins et atriaux aura, elle, lieu l'après-midi. Il sera possible de prendre un repas de midi. Dès 19h, souper au musée, sur réservation au tél. 926 71 89. /réd

■ Bière au Musée d'histoire. «Une brasserie chaux-de-fonnière: La Comète». Tel est le thème de l'exposition qui sera ouverte jeudi à 18h30 au Musée d'histoire. Fondée en 1867 par Gustave Ulrich, cette brasserie modifia sa raison sociale en 1900 en brasserie de La Comète. Installée à la rue de la Ronde, elle a cessé la production de bière en 1974. A l'occasion du vernissage, l'institution présentera le don remis par Hermann Müller et sa famille: une Bible de Piscator imprimée à Berne vers 1736 et un Martyrologue, ou Miroir des Martyrs, édité en Allemagne en 1780. /réd

Cot cot matinal



Surprise, hier matin, à l'Ecole d'ingénieurs du canton de Neuchâtel du Locle (EICN-HES) pour les élèves et le personnel qui entraînent dans l'établissement. La moitié du hall d'entrée avait été transformée en basse-cour, avec paille et grain, accueillant une dizaine de poules brunes. Ce gag, préparé par les futurs ingénieurs, délivrait, en filigrane, un message ironique à l'adresse des instances responsables de l'éducation, qui veulent favoriser les classes de filles. D'où ce calicot accroché sur les barrières délimitant la basse-cour: «Vous voulez une classe de poules... La voilà!!!» PHOTO PERRIN

LES CINÉMAS À NEUCHÂTEL

APOLLO 1 710 10 33

LE SEIGNEUR DES ANNEAUX
12 ans. 6^e semaine.
V.F. MA 14h15, 20h.
De Peter Jackson avec Elijah Wood, Sean Astin, Ian McKellen. Frodo hérite d'un anneau aux pouvoirs terribles, convoités par le seigneur des Ténèbres... 1er épisode, sublime!

APOLLO 1 710 10 33

HEARTS IN ATLANTIS
12 ans. 2^e semaine.
V.O. s.-t.fr./all. MA 17h45.
De Scott Hicks avec Hope Davis, Anthony Hopkins, Anton Yelchin. Thriller d'après Stephen King! Etrange, son voisin qui lui demande de lire son journal et de surveiller les alentours.

APOLLO 2 710 10 33

HARRY POTTER À L'ÉCOLE DES SORCIERS 8^e semaine.
10 ans ou 8 ans accompagné.
V.F. MA 14h30, 20h15.
De C. Columbus avec D. Radcliffe, R. Grint, E. Watson.
Le jour de ses 11 ans, il reçoit une lettre mystérieuse livrée par un hibou. L'histoire va commencer...
- DERNIERS JOURS -

APOLLO 2 710 10 33

TANGUY
12 ans. 10^e semaine.
V.F. MA 18h.
De Etienne Chatiliez avec Sabine Azema, André Dussolier, Eric Berger.
A 28 ans, il vit encore chez ses parents! Ceux-ci vont faire de son existence un enfer pour qu'il se tire. Incontournable!
- DERNIERS JOURS -

APOLLO 3 710 10 33

PRINCESSE MALGRÉ ELLE
Pour tous. 7^e semaine.
V.F. MA 14h45.
De Garry Marshall avec Julie Andrews, Anne Hathaway, Hector Elizondo.
Jeune fille timide, elle va apprendre qu'elle hérite du trône d'un royaume perdu. Conte de fée à mourir de rire en vue!
- DERNIERS JOURS -

APOLLO 3 710 10 33

QUE VIVA MEXICO
Cycle «Y'a bon cinéma!»
12 ans.
V.O. s.-t.fr./all. MA 18h.
De S. M. Eisenstein.
Fragments d'une reconstitution historique sensée retracer l'histoire tumultueuse du Mexique (tournés en 1932!)...

APOLLO 3 710 10 33

STORYTELLING
16 ans. 2^e semaine.
V.O. s.-t.fr./all. MA 20h30.
De Todd Solondz avec Selma Blair, Paul Giamatti, Lupe Ontiveros.
Humour glacial avec sa petite dose acide comme on aime! Itinéraire de personnages aussi prometteurs que perturbés...

ARCADES 710 10 44

VANILLA SKY
16 ans 1^{er} semaine.
V.F. MA 14h30, 17h30, 20h15.
De Cameron Crowe avec Tom Cruise, Penelope Cruz, Cameron Diaz.
Il est jeune, brillant. Il a tout. Lorsqu'il rencontre l'amour de sa vie, une ex ressurgit, jalouse. Très jalouse...

Une pièce d'identité sera demandée à toute personne dont l'âge pourrait prêter à confusion. Merci de votre compréhension.

Votre programme cinéma
sur internet
www.lexpress.ch

BIO 710 10 55

ATLANTIDE - L'EMPIRE PERDU
Pour tous. 9^e semaine.
V.F. MA 16h.
De Gary Trousdale et Kirk Wise.
Le nouveau Disney! Comme son grand-père explorateur, il rêve de découvrir la cité perdue. Et un jour...
- DERNIERS JOURS -

BIO 710 10 55

THE NAVIGATORS
12 ans. 1^{er} semaine.
V.O. s.-t.fr./all. MA 18h15, 20h30.
De Ken Loach avec Tom Craig, Andrews Dean, Joe Duttine.
Ils travaillent tous au dépôt des chemins de fer de Sheffield. Lorsqu'ils apprennent que le chemin de fer est privatisé...

PALACE 710 10 66

SPY GAME, JEU D'ESPIONS
12 ans. 3^e semaine.
V.O. s.-t.fr./all. MA 15h, 20h30.
De Tony Scott avec R. Redford, Brad Pitt, C. McCormack.
Sur le point de prendre la retraite, un agent de la CIA apprend que son ex-partenaire va être exécuté en Chine. Palpitant!

PALACE 710 10 66

LE MARIAGE DES MOUSSONS
12 ans. 3^e semaine.
V.O. s.-t.fr./all. MA 18h.
De Mira Nair avec Naseeruddin Shah, Lillite Dubey, Shefali Shetty.
A New Delhi, un immense mariage se prépare, mais des révélations vont épicer la noce...
VENISE, LION D'OR 2001!
- DERNIERS JOURS -

REX 710 10 77

LE PEUPLE MIGRATEUR
Pour tous. 7^e semaine.
V.F. MA 16h.
De J. Perrin et J. Cluzaud.
Le film le plus étonnant et merveilleux de l'année!
Sur la trace des oiseaux migrants filmés comme jamais. Immanquable!
- DERNIERS JOURS -

REX 710 10 77

LE FABULEUX DESTIN D'AMELIE POULAIN
Pour tous. 40^e semaine.
V.F. MA 18h.
De J.-P. Jeunet avec A. Tautou, M. Kassovitz, Raphaël Poulain.
Il était une fois Amélie, une jeune fille qui voulait faire le bien autour d'elle...
Un film qui remplit de bonheur!
- DERNIERS JOURS -

REX 710 10 77

BANDITS
12 ans 2^e semaine.
V.F. MA 20h30.
De Barry Levinson avec Cate Blanchett, Billy Bob Thornton, Bruce Willis.
Comédie! Deux célèbres braqueurs de banque au palmarès bien rempli tombent amoureux de la même jolie femme...

STUDIO 710 10 88

PAULINE ET PAULETTE
Pour tous. 1^{er} semaine.
V.O. s.-t.fr./all. MA 16h, 18h15, 20h15.
De Lieven Debrauwer avec Dora Van Der Groen, Ann Petersen, Rosemarie Berghmans.
A 66 ans, Pauline se retrouve seule, illettrée. L'héritage de sa sœur décédée ira à celle qui s'occupera de Pauline...

LES CINÉMAS DANS LA RÉGION

LA CHAUX-DE-FONDS

■ **ABC** (967 90 42)
L'EMPLOI DU TEMPS. Ma 20h45. 16 ans. De L. Cantet.

■ **CORSO** (916 13 77)
HARRY POTTER À L'ÉCOLE DES SORCIERS. 20h30. 10 ans ou 8 ans accompagnés. 8me semaine. De Ch. Columbus.

■ **LE FABULEUX DESTIN D'AMELIE POULAIN.** 18h. Pour tous. 40me semaine. De J.-P. Jeunet.

■ **EDEN** (913 13 79)
VANILLA SKY. 14h30-17h30-20h15. 16 ans. Première suisse. De C. Crowe.

■ **PLAZA** (916 13 55)
LE PEUPLE MIGRATEUR. 16h-18h15. Pour tous. 7me semaine. De J. Perrin et J. Cluzaud.

■ **BANDITS.** 20h30. 12 ans. 2me semaine. De B. Levinson.

■ **SCALA** (916 13 66)
SPY GAME, JEU D'ESPIONS. 14h30-20h30. 16 ans. 3me semaine. De T. Scott.

■ **BUUD YAM.** 18h (VO st. fr/all.). 12 ans. Cycle «Y'a bon cinéma!». De G. J.-M. Kaboré.

LE SEIGNEUR DES ANNEAUX.

14h15-20h. 12 ans. 6me semaine. De P. Jackson.

■ **LE MARIAGE DES MOUSSONS.** 17h30 (VO st. fr/all.). 12 ans. 2me semaine. De M. Nair.

■ **PAULINE ET PAULETTE.** 18h-20h15 (VO st. fr/all.). Pour tous. Première suisse. De L. Debrauwer.

■ **PRINCESSE MALGRÉ ELLE.** 14h30. Pour tous. 7me semaine. De G. Marshall.

COUVET

■ **COLISÉE** (863 16 66)
LES ROIS MAGES. Je/ve/sa 20h30, di 17h30. 12 ans.

■ **LA REVANCHE D'UNE BLONDE.** Sa 16h, di 15h-20h30. 12 ans.

LA NEUVEVILLE

■ **LE MUSÉE** (751 27 50)
COMMENT J'AI TUÉ MON PÈRE. Me 20h30. 16 ans. D'Anne Fontaine.

■ **LES ROIS MAGES.** Ve/sa/di 20h30. 10 ans. De D. Bourdon et B. Campan.

À VISITER DANS LA RÉGION

NEUCHÂTEL

■ **BIBLIOTHÈQUE PUBLIQUE ET UNIVERSITAIRE.** «Explorateurs, voyageurs et savants», lu-ve 8-20h, sa 8-17h. Jusqu'au 10.9. «Manuscrits de Jean-Jacques Rousseau», me/sa 14-17h, ou sur rdv. 717 73 00.

■ **CPLN (CENTRE PROFESSIONNEL DU LITTORAL NEUCHÂTELOIS).** «La ville et la photographie», exposition réalisée par des apprenti-e-s médiamatiens et dessinateurs du secteur construction et leurs enseignants, sous la conduite de Jacqueline Salmon. Jusqu'au 1.3.

■ **ÉCOLE-CLUB MIGROS.** Photographies de Jean-François Robert dit «P'tit Louis». Lu-je 8-20h30, ve 8-20h, sa 9-12h. Jusqu'au 31.1.

■ **JARDIN BOTANIQUE.** Présentations permanentes, serres consacrées à Madagascar. Parc et serres ouverts tous les jours de 9h-17h. Serres fermées le lundi.

COLOMBIER

■ **CHÂTEAU.** Ouverture le 1er mars.

CRESSIER

■ **SENTIER DIDACTIQUE VITI-COLE VITI-TOUR.** 27 panneaux abordant les thèmes de la viticulture, de l'histoire et de l'environnement répartis sur des parcours de 3 - 5 ou 8 km. Départ et arrivée au caveau de dégustation ouvert: ve 17-19h30, sa 11-12h30/16h30-19h, di 11-12h30.

FRESÈNS

■ **HÔME CHANTEVENT.** Œuvres de Jean Claude Jaberg. Jusqu'au 28.2.

MARIN

■ **PAPILIORAMA/NOCTURAMA.** Tous les jours 10-17h.

SAINT-BLAISE

■ **SALLE DU COLLÈGE RIVE-DE-L'HERBE.** Aquarelles de Hristina Collaud. Ma-ve 17-20h, sa/di 14-18h. Jusqu'au 3.2.

SAINT-SULPICE

■ **VAPEUR VAL-DE-TRAVERS.** Visites du dépôt, tous les samedis 9-17h et sur demande, tél/fax 751 38 07.

TRAVERS

■ **MINES D'ASPHALTE DE LA PRESTA.** Groupes: visites toute l'année, toute la journée, sur réservation. Individuels: dimanche à 12h et 14h. Café des Mines: dimanche dès 11h. Tous les jours sur réservation pour groupes dès 15 personnes. Renseignements/réervations: 863 30 10, E-mail: hotelaigle@bluewin.ch.

VAUMARCUS

■ **CHÂTEAU.** Visite guidée du château, sur rdv au 836 36 36 pour groupes dès 10 personnes. Dégustation de vins sur réservation.

LE LOCLE

■ **COUR ET CHEMIN HISTORIQUE DU CHÂTEAU.** «Je t'aime encore», prolongation jusqu'au 31.3. Entrée libre.

LA CHAUX-DE-FONDS

■ **BIBLIOTHÈQUE DE LA VILLE.** «De l'amitié: hommage à Albert Béguin (1901-1957)». Lu 14-20h, ma-ve 10-20h, sa 10-16h. Jusqu'au 31.8.

BOIS-DU-PETIT-CHÂTEAU.

Tous les jours de 8-19h (été) ou 17h (hiver). Vivarium: 9-12h/14-18h (été) ou 17h (hiver).

LE LOCLE

■ **MOULINS SOUTERRAINS DU COL-DES-ROCHES.** Individuels: ma-di 14-17h. Ma-ve à 14h15 et 15h45, sa/di à 14h15, 15h15 et 16h15, un guide bilingue (fr/all.) est à votre disposition. Groupes: sur réserv. au 931 89 89. Visites également le lundi et en dehors de l'horaire. Jusqu'au 30.4.

LES PONTS-DE-MARTEL

■ **FROMAGERIE.** Démonstration tous les jours, 8-12h/17-19h; fabrication 8-10h.

TRAMELAN

■ **CIP.** Rétrospective d'André Rossel. Lu-ve 8-18h, sa/di 14-17h. Jusqu'au 15.2.

LES MUSÉES DANS LA RÉGION

NEUCHÂTEL

■ **CENTRE DÜRRENMATT.** «Friedrich Dürrenmatt, écrivain et peintre». Jusqu'au 31.12. Me-di 11-17h. Visites guidées sur réservation.

■ **MUSÉE D'ART ET D'HISTOIRE.** (Grégoire Müller «Face» à la peinture 1987-2001), jusqu'au 17.2. Ma-di 10-18h.

MUSÉE D'ETHNOGRAPHIE.

Ma-di 10-18h.
■ **MUSÉE D'HISTOIRE NATURELLE.** «Iles, vivre entre ciel et mer», expo du Muséum national d'histoire naturelle - Paris; «Ambiance lacustres», expo de photos. Jusqu'au 3.3. Ma-di 10-18h.

BOUDRY

■ **MUSÉE DE L'AREUSE.** Di 14-18h ou sur demande au 846 19 16.

MUSÉE DE LA VIGNE ET DU VIN.

«Le Chêne et le tonneau». Me-di 14-18h. Jusqu'au 15.6.

CERNIER

■ **MUSÉE DES SAPEURS-POMPIERS.** Collection d'objets divers datant du 19me siècle à ce jour. Visites sur demande, 861 43 81.

HAUTERIVE

■ **LATÉNIUM, PARC ET MUSÉE D'ARCHÉOLOGIE.** «Hier... Entre Méditerranée et Mer du Nord». Ma-di 10-17h.

MÔTIERS

■ **MUSÉE RÉGIONAL.** Fermeture annuelle. Réouverture le 4.5.

MUSÉE J.-J. ROUSSEAU.

«1751 - La quarantaine... et la renommée», jusqu'au 30.4. De novembre à mars sur rdv 861 13 18.

LA NEUVEVILLE

■ **MUSÉE D'HISTOIRE.** Pirogue néolithique, canons de Charles le Téméraire. S'adresser à la conservatrice, Mme M. Althaus, 751 11 48.

TRAVERS

■ **MUSÉE INDUSTRIEL - SITE DE LA PRESTA.** Groupes: sur réservation (avec guide) toute l'année, sans démonstration jusqu'à fin mars. Individuels: en hiver, seul, le dimanche 10-16h (sans démonstration et

sans guide). Visite libre jusqu'à fin mars. Tél 863 30 10.

VAUMARCUS

■ **FONDATION MARC JURT ART-ESPACE.** «Les songes de Chagall», gravures, paravent et documents sur Marc Chagall. Me-ve 14-17h, sa/di 11-17h. Jusqu'au 7.4.

LA CHAUX-DE-FONDS

■ **MUSÉE DES BEAUX-ARTS.** Les collections permanentes: art neuchâtelois, suisse et international (19e et 20e siècles). Collection René et Madeleine Junod (Liotard, Constalbe, Delacroix, Van Gogh etc.). Ma-di 10-12h/14-17h. Dimanche matin entrée libre.

MUSÉE D'HISTOIRE.

«La Chaux-de-Fonds et la Deuxième guerre mondiale», jusqu'au 3.3. Les collections permanentes. Ma-di 10-12h/14-18h. Dimanche matin, entrée libre.

MUSÉE D'HISTOIRE NATURELLE.

Les collections permanentes de faune régionale et africaine. Dioramas. Faune marine. Collection Boillat. Jeux. Ma-sa 14-17h, di 10-12h/14-17h. Entrée libre.

MUSÉE INTERNATIONALE D'HORLOGERIE.

«La montre de l'année», jusqu'au 3.2. «La montre d'Enki Bilal», et «Microminiatures», jusqu'au 17.2. Ma-di 10-17h.

MUSÉE PAYSAN ET ARTISANAL.

«Gentiana lutea, qui est-tu?». Me/sa/di 14-17h. Jusqu'au 24.2.

LE LOCLE

■ **MUSÉE DES BEAUX-ARTS.** «André Siron, aquarelles, gravures au burin», jusqu'au 3.2. Et les collections permanentes. Ma-di 14-17h.

MUSÉE D'HORLOGERIE. Château des Monts.

«Les temps du temps». Ma-di 14-17h.

LA SAGNE

■ **MUSÉE RÉGIONAL.** Maison communale. Chambre neuchâteloise, objets début de siècle, oiseaux et mammifères de la région. Premier dimanche du mois 13h30-17h.

LES MOTS CROISÉS DU JOUR No 61

Horizontalement: 1. Buveur de sang canadien. 2. Arme phonétique - Qui étale son pseudo savoir. 3. Rendrai stérile. 4. Sigle alémanique - Note - Lieu de combat. 5. Chant - Fête. 6. Pièce - Vieux soldats. 7. Prénom féminin - Obstacle. 8. Isolant - Partie de pipe. 9. Sigle d'un pays d'Europe - Doux. 10. Petit écran - Acide

Verticalement: 1. Cri d'animal. 2. Peut être mis en œuvre. 3. Monnaie. 4. Rendu plus résistant, dans un certain sens - Cinéaste américain né en 1882. 5. Cause un dommage - Certains l'ont dans la main. 6. Reposes - Elans du cœur. 7. Me permettrai - Touché. 8. Peintre français - Fin verbale. 9. Pays d'Asie occidentale - Lieu de travail. 10. Parfois éternelles - Ancien sigle d'un service.

1	2	3	4	5	6	7	8	9	10
1									
2									
3									
4									
5									
6									
7									
8									
9									
10									

Solution dans la prochaine édition.

Solution du no 60

Horizontalement: 1. Flemmarder. 2. Redoutable. 3. As - Dé - Ut. 4. Nive - Aller. 5. Cnéide - SO. 6. Hal - Le. 7. Ob - Rocou. 8. Sour - Sens. 9. Ebruité - Ce. 10. Ristournée.

Verticalement: 1. Franchiser. 2. Lésina - Obi. 3. ED - Velours. 4. Modem - Brut. 5. Mue - Il - Dio. 6. At - Ader - Tu. 7. Râble - Oser. 8. DB - Ace. 9. Elues - Once. 10. Rétrofusée.

L'IMPRESSUM DE L'EXPRESS

SOCIÉTÉ ÉDITRICE: SNP Société Neuchâteloise de Presse SA
ÉDITEUR: Fabien Wolfrath.
DIRECTEUR DES RÉDACTIONS: Mario Sessa
RÉDACTEURS EN CHEF (RESP.): Mario Sessa, Roland Graf.
SECRÉTAIRE GÉNÉRAL: Jacques Girard redaction@lexpress.ch
CANTON DE NEUCHÂTEL: Stéphane Devaux (resp.), Rémy Gogniat, Sandra Spagnol, Brigitte Rebetz, Nicolas Huber, François Othenin-Girard. ne.canton@lexpress.ch
VILLE DE NEUCHÂTEL: Pascal Hofer (resp.), Jean-Michel Pauchard, Alexandre Caldera. ville.neuchatel@lexpress.ch
LITTORAL ET VALLÉES: Philippe Chopard (resp.), Florence Veya, Mariano De Cristofano, Caroline Plachta, Christiane Meroni, Santi Terol. littoral@lexpress.ch
MONTAGNES: Daniel Droz (resp.), Irène Brossard, Léo Bysaeth, Robert Nussbaum, Jean-Claude Perrin, Claire-Lise Droz.
JURA BERNOIS: Dominique Eggler, Olivier Odiet.
CANTON DU JURA: Michel Gogniat, Victor Giordano.
SPORTS: Jean-François Berdat (resp.), Julian Cerviño, Gérard Stegmüller, Thomas Truong, Patrick Turuvani. sport@limpartial.ch
MAGAZINE: Sonia Graf (resp.), Dominique Bosshard, Sophie Bourquin. magazine@limpartial.ch
ÉDITION SUISSE / MONDE / ÉCONOMIE / SOCIÉTÉ: Guy C. Menuisier (resp.), Chantal Amez-Droz, Eugenio D'Alessio. ch-monde-eco@lexpress.ch
À BERNE: François Nussbaum, Stéphane Sieber.
ÉDITION RÉGIONALE: François Treuthardt (resp.), Nicolas Bringolf, Michel Merz, Serge-André Maire, Manuel Montavon.
PHOTOGRAPHES: Christian Galley, Richard Leuenberger, David Marchon.
INFOGRAPHISTE: Pascal Tissier.
DESSINATEURS: Jean-Marc Elzingre, Tony Marchand.
ABONNEMENTS / DIFFUSION: rue St-Maurice 4, 2001 Neuchâtel. Tél. 032/723 53 90 Fax 032/723 53 99 diffusion@lexpress.ch
RÉGIE DES ANNONCES: Publicitas SA, Saint-Maurice 4, 2001 Neuchâtel. Tél. 032/729 42 42 Fax 032/729 42 43
IMPRESSION: Centre Presse, Neuchâtel

PROGRAMME



CLUB
DES LECTEURS
DE L'EXPRESS

Retrouvez-nous sur Internet
www.lexpress.ch

Tél. 032 723 53 70 (le matin)

NEUCHÂTEL

Temple du Bas, Salle de Musique
Mercredi 30 janvier 2002, à 20 h



SOCIÉTÉ DE MUSIQUE DE NEUCHÂTEL

Orchestre de Chambre de Lausanne

Direction: Okko Kamu
Soliste: Finghin Collins, piano

Au programme:

Ricercar de l'Offrande
musicale,
Johann Sebastian Bach /
Antoin Webern

Quatuor No 11 opus 95
en fa mineur,
Ludwig van Beethoven /
Gustav Mahler.

Concerto pour piano
opus 61 en ré majeur,
L. van Beethoven.



Prix d'entrée: de 20.- à Fr. 45.-

Réservations: Le Strapontin
tél. 032 717 79 07



NEUCHÂTEL Passage Max.-de-
Meuron 4. Jeudi 31 janvier 2002,
à 20 h 30. Vendredi 1er février 2002,
à 20 h 30. Samedi 2 février, à 15 h

service culturel
migros

théâtre du
passage

THÉÂTRE DU PASSAGE

L'école des femmes

de Molière, mise en scène Jacques Lassalle

Metteur en scène d'inou-
blables spectacles tels
que *Le Tartuffe* (avec
Gérard Depardieu),
L'Heureux stratagème, *Le
Misanthrope* ou plus
récemment *Médée* (avec
Isabelle Huppert et Jean-
Quentin Chatelain),
Jacques Lassalle est
aujourd'hui, comme Louis
Jovet jadis, l'un des met-
teurs en scène majeurs
de son époque. Son intel-
ligence et sa sensibilité
rendent chacune de ses
créations passionnante.



Prix d'entrée: Fr. 45.-

Réservations: Théâtre du Passage
tél. 032 717 79 07



SAINT-BLAISE

Auditoire du Collège de Vigner
Vendredi 1er février 2002, à 20 h 30

Découvrez la nouvelle comédie des

Peutch

«La vie devant eux...»

Le troisième épisode
des aventures des
Peutch racontera une
tranche de vie de
ces trois inséparables
vieux. Des événements
aussi surprenants
qu'imprévisibles boule-
verseront le tranquille
ronron du home. A ne
manquer sous aucun
prétexte!
Avec Noël Antonini,
Christophe Bugnon,
Carlos Henriquez. Mise
en scène: Jean-Luc
Barbezat.



Prix d'entrée: Fr. 30.-
Etudiants, apprentis, AVS, AI: Fr. 25.-

Location: Papeterie du Centre à Saint-Blaise.
Tél. 032 753 49 24



FLEURIER

Resto-Théâtre Méli Mélo d'RG - Place d'Armes 7
Vendredi 1er et samedi 2 février 2002, à 21 h 30



THE MASK

Terry Kevin

Envers et contre sens

Le public est accueilli par un rappel et quitte la salle quand
l'artiste est dans sa loge en séance de maquillage. Le spec-
tacle se joue à l'envers. Terry a trouvé ce grain de folie qui
lui va bien, l'humour s'emballa et le public y perd son latin.



One man show

ENVERS ET
CONTRE SENS

Prix du spectacle: Fr. 20.-

Possibilité de se restaurer avant / pendant et après
le spectacle aux conditions accordées par les
partenaires de l'Art de Vivre aux membres du Club,
sur présentation de la carte.

Réservations: tél. 079 690 02 01



GORGIER

Collège secondaire des Cerisiers
Vendredi 1er février 2002.
Ecoliers, à 18 h. Juniors à 20 h 15

Neuchâtel
IMPRO
2001-02

LIGUE D'IMPROVISATION NEUCHÂTELOISE

La Béroche - Grandson

2 matchs d'improvisation théâtrale

Ce soir, éco-
liers, juniors,
tous aussi
fougueux les
uns que les
autres, tous
des idées plein
la tête, ce soir
ces 4 équipes
présenteront à
leur tour 2
matchs rem-
plis d'histoires
drôles, spon-
tanées, des
histoires
uniques.



Prix d'entrée: Adultes: Fr. 15.-
Etudiants, enfants, AVS: Fr. 10.-

Billets à l'entrée



SAINT-BLAISE

Auditoire du Collège de Vigner
Samedi 2 février 2002, à 20 h 30

Variations énigmatiques

Une pièce d'Eric-Emmanuel Schmitt

1er prix d'interprétation au Festival international de théâtre
à Caracas. Autour de ces éternels mystères du sentiment
amoureux, deux hommes s'affrontent... Un jeu de vérité
cruel rythmé par une cascade de révélations au fil d'un
suspense savamment distillé. Avec Daniel Piot et Fabrice
Sourget dans une mise en scène de Christine Porret.

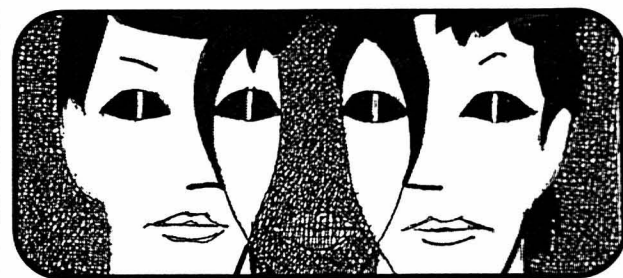

Prix d'entrée: Fr. 20.-
Etudiants, apprentis, AVS, AI: Fr. 15.-

Location: Papeterie du Centre à Saint-Blaise.
Tél. 032 753 49 24



NEUCHÂTEL

Théâtre du Pommier, rue du Pommier 9
Samedi 2 février 2002, à 20 h 20

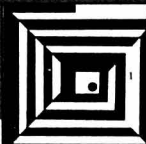

CENTRE CULTUREL NEUCHÂTELOIS

Contes d'Alphonse Allais

lus par André Opper

L'ancien directeur
artistique du CCN
proposera la lecture
de contes de l'un de
ses écrivains favoris,
Alphonse Allais, l'écri-
vain le plus original de
la littérature humoris-
tique, le maître logi-
cien de l'absurde dont
les inventions loufo-
ques et fantastiques
témoignent, à travers
ses histoires, d'un
tempérament mystifi-
cateur peu commun!

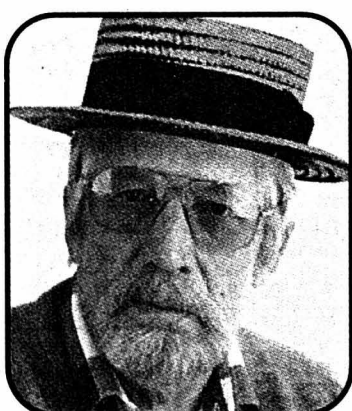

Prix d'entrée: Fr. 17.-
AVS, AI, étudiants: Fr. 12.-

Réservations:
Centre culturel neuchâtelois,
tél. 032 725 05 05



NEUCHÂTEL

Théâtre du Collège de la Promenade,
avenue du 1er-Mars 2
Samedi 2 février 2002, à 20 h 30

CULTURE
NOMADE

CULTURE NOMADE

Route de la Soie

à quelques jours des Nouvel Ans chinois et tibétain

De février à mai 2002,
Culture Nomade pro-
pose une série de con-
certs dont la musique
provient des régions
par lesquelles passait
l'ancienne route de la
soie. Premier rendez-
vous: l'extrême Est de
cette route, la Chine et
le Tibet avec deux
artistes: Lu Yue Yin vir-
tuose du pipa (une
sorte de luth) accom-
pagnée par une com-
patriote au violon,
Loten Namling.



Prix d'entrée: Fr. 15.-

Renseignements et réservations:
tél. 032 725 68 68



NEUCHÂTEL

Passage Max-de-Meuron 4
Lundi 4 février 2002, à 20 h 15

Neuchâtel
IMPRO
2001-02

LIGUE D'IMPROVISATION NEUCHÂTELOISE

Professionnels suisses

Match d'improvisation théâtrale

Ce match réunira
les meilleurs impro-
visateurs profes-
sionnels de Suisse.
Pas d'enjeu inter-
national dans ce
match, mais essen-
tiellement l'envie
de présenter un
match de démon-
stration haut en
couleur, une perfor-
mance théâtrale
remarquable dans
le monde verti-
gineux de l'imagi-
naire.

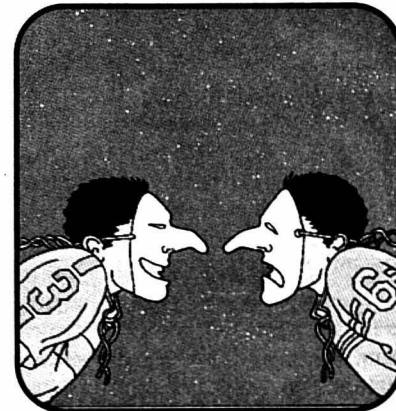

Prix d'entrée: Adultes: Fr. 30.-
Etudiants, enfants, AVS: Fr. 20.-

Réservations: tél. 032 853 60 22



De l'exercice pour le cœur

Santé ■ Les groupes de maintenance cardio-vasculaire offrent des programmes de remise en forme après un infarctus

La réhabilitation durable après un infarctus du myocarde est décisive pour la qualité de vie ultérieure et réduit le risque de récurrence. En participant à un groupe où ils retrouvent d'autres rescapés, les patients accroissent nettement leurs chances d'acquiescer un style de vie sain et de poursuivre dans cette voie.

En lançant le projet Groupes de maintenance cardio-vasculaire, la Fondation suisse de cardiologie veut faire réaliser l'importance d'une réhabilitation durable et développer le réseau existant de groupes de maintenance. Elle vient d'éditer une première brochure, «Pour votre cœur – les groupes de maintenance cardio-vasculaire régional», comportant de précieuses informations sur l'offre de ces groupes.

Des résolutions à tenir

Quand on a été victime d'un infarctus du myocarde, on a compris qu'il s'agissait d'un accident décisif parce que potentiellement mortel. Du coup, on est généralement disposé à renoncer à ses habitudes dommageables et à sa mauvaise hygiène de vie. Mais la routine vient vite à bout des bonnes résolutions: le mauvais souvenir de l'infarctus s'estompe et on commence à négliger les recommandations du médecin.

Une étude s'est penchée sur les patients sortant d'une réhabilitation consécutive à un infarctus, un pontage ou une dilatation par ballonnet. Ils présentaient une nette amélioration en termes de tension artérielle, de poids et de lipidémie. Une année après, le quart d'entre eux ne se situait déjà plus dans les normes admissibles. Mais ceux qui s'astreignent à une réhabilitation durable restent dans les bonnes normes et, en plus, arrivent parfois à faire régresser une athérosclérose même avancée.



Pour se remettre d'un infarctus, une nouvelle hygiène de vie.

PHOTO SP

C'est lorsqu'on a pris conscience, dans les années 80, que les patients présentant une pathologie coronarienne réclamaient un suivi à long terme, que sont apparus les premiers groupes de maintenance cardio-vasculaire. Il en existe aujourd'hui plus de cinquante, créés à l'initiative de médecins engagés et de patients cardiaques.

Pour les participants, c'est l'occasion de rencontrer et côtoyer des personnes connaissant les mêmes problèmes ou pathologies et, sous la direction de professionnels, de travailler ensemble à retrouver et maintenir leurs capacités physiques. La motivation mutuelle et le soutien fourni par le groupe aident les membres à exclure les facteurs de risque personnels et à s'accoutumer à un mode de vie sain. La participation à un groupe de

maintenance est ouverte à tous les patients bénéficiant d'un état de santé stable.

La brochure d'information est disponible auprès de la

Fondation suisse de cardiologie, case postale 368, 3000 Berne 14 ou sur le site internet www.swissheart.ch/ /comm-réd.

Programme sur mesure

Outre un suivi par des thérapeutes qualifiés, les groupes de maintenance cardio-vasculaire proposent des programmes de remise en forme personnalisés pour s'entraîner sans se surmener. Gymnastique, natation, aquagym, randonnées pédestres ou à vélo, jeux divers permettent de tonifier et de stimuler artères et muscle cardiaque. Par ailleurs, le groupe permet également de renoncer à la cigarette ou de consolider la motivation de ceux qui ont déjà arrêté de fumer.

Il existe actuellement plus de cinquante groupes en Suisse, et il ne cesse de s'en développer de nouveaux. Le canton en compte deux, le Groupe sportif de maintenance cardio-vasculaire de Neuchâtel, à Saint-Blaise (tél. 032 753 22 04), et le Groupe de maintenance cardio-vasculaire de La Chaux-de-Fonds (tél. 032 913 65 13). Le Noirmont possède aussi le sien (tél. 032 957 51 11), ainsi que Delémont (tél. 032 422 33 70). /comm-réd.

Le plus vieux mets du monde

Soupe ■ Une «assiette» qui a traversé les siècles

La soupe revient à la mode, mais l'histoire de la soupe est aussi vieille que celle de la cuisine, aussi ancienne que la maîtrise du feu. Bien avant qu'apparaissent les premières poteries, les hommes creusaient à même la terre des trous dans lesquels ils chauffaient l'eau avant d'y ajouter racines et végétaux.

Lorsqu'apparut le chaudron, la soupe «claire» devint l'un des deux principaux types de nourriture, à côté des mets préparés à base de céréales. A ces préparations aqueuses, succédèrent les bouillies de céréales. Les Grecs surent les sophistiquer en les épicant ou en les relevant avec du vin, comme le brouet de sang, de viande et de vinaigre.

Au Moyen-Age, on faisait bouillir de l'orge ou de l'épeautre. Très répandues dans toute l'Europe, ces bouillies côtoyaient la soupe dont le pain constituait l'élément principal. D'ailleurs, le mot «soupe» désignait d'abord une tranche de gros pain. Après avoir constitué le principal repas des paysans, la soupe entra à la cour. Ce n'est qu'entre le XVIe et le

XVIII siècles que le «service à la française» a pris forme classique. Mais l'aristocratie, jugeant vulgaire de conserver le mot soupe, lui préféra celui de potage.

La route des épices et le commerce qui en découlèrent sont à l'origine d'une évolution importante de la cuisine médiévale: les soupes à la moutarde, au fenouil ou à l'oignon sont épicées de gingembre, de cannelle, de clous de girofle ou de poivre. On les colore même en jaune avec du safran, en vert avec des herbes, en blanc avec du lait d'amandes... La soupe dorée était composée de pain grillé, de sucre, de vin blanc, de jaune d'œufs, d'eau de rose et de safran!

Qu'ils soient utilisés ensemble, en duo ou en solo, tous les légumes peuvent entrer dans la composition d'une soupe, mais, de nos jours, cinq légumes restent incontournables: le poireau, la carotte, l'oignon, le chou et la pomme de terre. Les soupes à base de pommes de terre sont un bon moyen de s'hydrater, d'absorber des éléments minéraux, des fibres et des glucides. /AP

Lexique gourmand

Soupe. Il s'agissait jadis d'une tranche de pain sur laquelle on versait un bouillon. Aujourd'hui, elle désigne un potage ni passé, ni lié, mais cependant souvent épaissi (avec pain, pâtes, riz...) et garni d'une viande, d'un poisson ou d'un légume.

Potage. Terme générique qui comprend tout mets liquide chaud, généralement servi en début de repas. Il comprend deux groupes: les potages clairs (bouillons et consommés) et les potages liés (crèmes, veloutés, consommés (crèmes, veloutés, consommés liés, soupes...) avec un féculent, de la crème, de l'œuf...

Bouillon. Liquide de cuisson des viandes ou des lé-

gumes bouillis utilisé pour cuire (à la place de l'eau) certains mets et réaliser des sauces et des potages.

Consommé: Bouillon de viande ou de poisson, servi chaud ou froid.

Crème. Potage (à base de légume, de volaille, de crustacé ou de céréale) réalisé à partir d'un fond blanc (autrefois du lait ou un roux blanc) ou d'une béchamel, agrémenté d'une touche finale de crème fraîche.

Velouté. Potage lisse et onctueux, lié à l'œuf, à la crème fraîche ou au beurre, et garni (blanc de volaille, queues d'écrevisse, pointes d'asperges...). /AP

LATV DU JOUR «E=M6 spécial», mardi 29 janvier, 20H50 M6

Les colères de l'hiver

Nature ■ Tempêtes de neige, avalanches: «E=M6» vous fait découvrir les menaces du grand froid

En Norvège vous verrez comment les habitants parviennent à s'adapter à des températures extrêmes. En Finlande nous suivrons la flotte de brise-glace la plus moderne au monde. Au Japon, les stations de ski du futur viennent d'ouvrir leurs pistes. Ouragans, blizzards, tempêtes de neiges, vous découvrirez des images exceptionnelles de ces phénomènes climatiques dévastateurs.

Avalanches... la grande menace. L'avalanche est le plus meurtrier de France. A Chamonix, le 9 février 1999, plusieurs tonnes de neige ont dévalé

les 1000 mètres de dénivelé qui séparent le sommet du hameau de Montroc. Bilan: douze morts, onze blessés. Comment se sont organisés les secours? Quelles techniques de recherche ont été utilisées? A quoi servent les chiens? Peut-on prévoir les avalanches?

Icebergs: murailles des mers glacées. Comment naissent les icebergs? De quoi sont-ils faits? Ont-ils tous la même morphologie? Comment prévoir leur itinéraire? Une patrouille internationale des glaces a mis au point des outils de repérages, de contrôle des icebergs menaçants, afin de protéger les plates-formes pétrolières en

déviant leurs routes. En exclusivité, «E=M6» vous entraîne dans le sillage de grimpeurs de l'extrême: des canadiens qui ont relevé l'incroyable défi d'escalader ces montagnes gelées qui risquent de basculer à chaque minute.

Norvège: vivre six mois dans la neige. Comment l'homme parvient-il à s'adapter au froid extrême? Les populations qui vivent dans des contrées froides se sont-elles adaptées physiologiquement? «E=M6» a suivi une famille norvégienne dans sa vie quotidienne. C'est dans ce pays que sont testées en laboratoires les tenues anti-froid dernière génération.

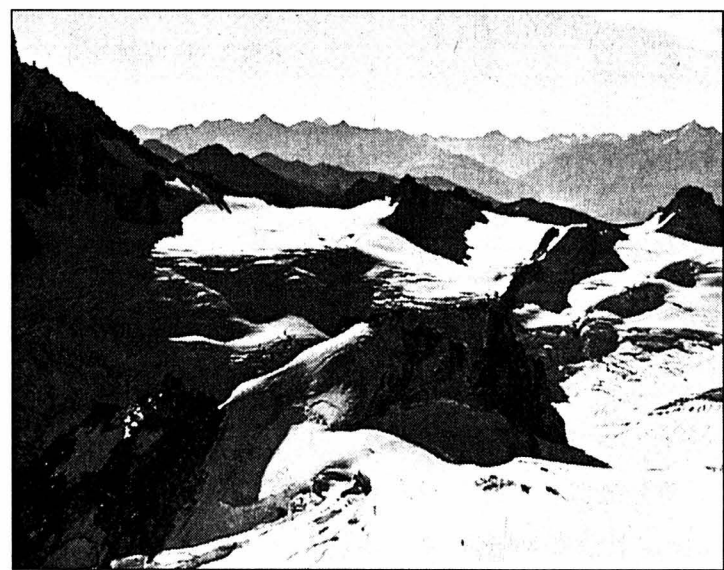

Promenade dans l'hiver et le froid.

PHOTO M6

Navires brise-glace. En Finlande, les navires brise-glace ont pour mission de maintenir ouverte la voie commerciale maritime de la mer Baltique. Dans le golfe de Botni, le port d'Oulu abrite la flotte de brise-glace la plus moderne du monde. A dix km du cercle polaire, la température moyenne est de -20 degrés: le port fonctionne mal-

gré tout. Ici, les cargos assurent le transport de bois durant l'hiver. Pour ouvrir la voie vers le reste du monde, neuf brise-glace sont en activité. «E=M6» a passé plusieurs jours à bord de l'Ostoc: ce navire mesure 100 mètres de long et pèse 9000 tonnes. Il peut franchir des épaisseurs de glace de cinq mètres. /sp-réd.

ZAPPING

MAGAZINE ■ «Y'a un début à tout». Travail acharné ou heureux hasard, il y a un début à toutes les aventures humaines. Aux événements, aux faits de société, aux modes, aux inventions... Mais de quelle façon cela a-t-il commencé? Deux mardis par mois, à 23h sur France 2, Daniela Lumbroso et ses complices répondent à cette question. /sp-réd.

THEMA ■ «Mahomet». La vie du prophète, la genèse de l'islam, le Coran... Les 29, 30 et 31 janvier, Arte propose, dès 20h45, un documentaire exceptionnel en cinq parties qui retrace l'avènement de la troisième religion monothéiste. Au rythme des citations du livre sacré, à travers la tradition et les réflexions de spécialistes, les réalisateurs prennent au mot la recommandation coranique: chacun doit pouvoir accéder par lui-même au sens du message divin. /sp-réd.

Le raï, entre tradition et mutation

Société ■ Une musique rebelle bien plus que de divertissement, qui rend espoir à une jeunesse frustrée et déracinée. Mais aussi une tradition culturelle qui s'est compromise

Par
Achour Maloum

Il est des genres musicaux dont l'essence dépasse le simple fait de divertissement ou de défoulement. Le raï* fait partie de cette catégorie; puisé dans le malaise d'une société longtemps soumise au diktat d'un conformisme et d'un conservatisme qui ne voulaient pas dire leur nom, le raï se veut une musique rebelle brisant le mur des idées reçues et redonnant espoir à une jeunesse frustrée et déracinée.

D'Oran à New-York, en passant par Paris, Londres ou Genève, le raï a fini par avoir pignon sur rue et se faire une place au soleil malgré la langue incomprise. Certes, il n'est pas facile d'expliquer cette ascension fulgurante et ce succès triomphal, mais un petit retour en arrière, à l'époque des Beatles ou de Bob Marley, nous mettra à l'évidence de la profondeur de ce phénomène et de l'effet d'engouement qu'il provoque dans les milieux des jeunes et des adolescents.

Une vision du monde

On y décèle tout d'abord – à l'instar du rock et du reggae, par exemple – ce côté de distraction au rythme d'une musique planante et envoûtante, puis la mélodie ô combien féérique et exotique, mais surtout une sensation de liberté qui donne des ailes et transporte dans les cieux, loin des tourments et de l'absurdité du monde d'ici-bas. Les mots dans le raï, s'ils sont pris séparément, ne signifient pas grand chose, mais en les rattachant les uns aux autres on obtient toute une conception de l'art et de la vie, autre que celle bâtie dans les séraïls d'un monde conventionnel et passéiste.

Ce message codé, véritable vecteur des aspirations et des espoirs d'une génération longtemps mise à l'écart du centre de décision, tend à lui rendre les rênes du pouvoir, de sorte qu'elle prenne en main ses destinées.

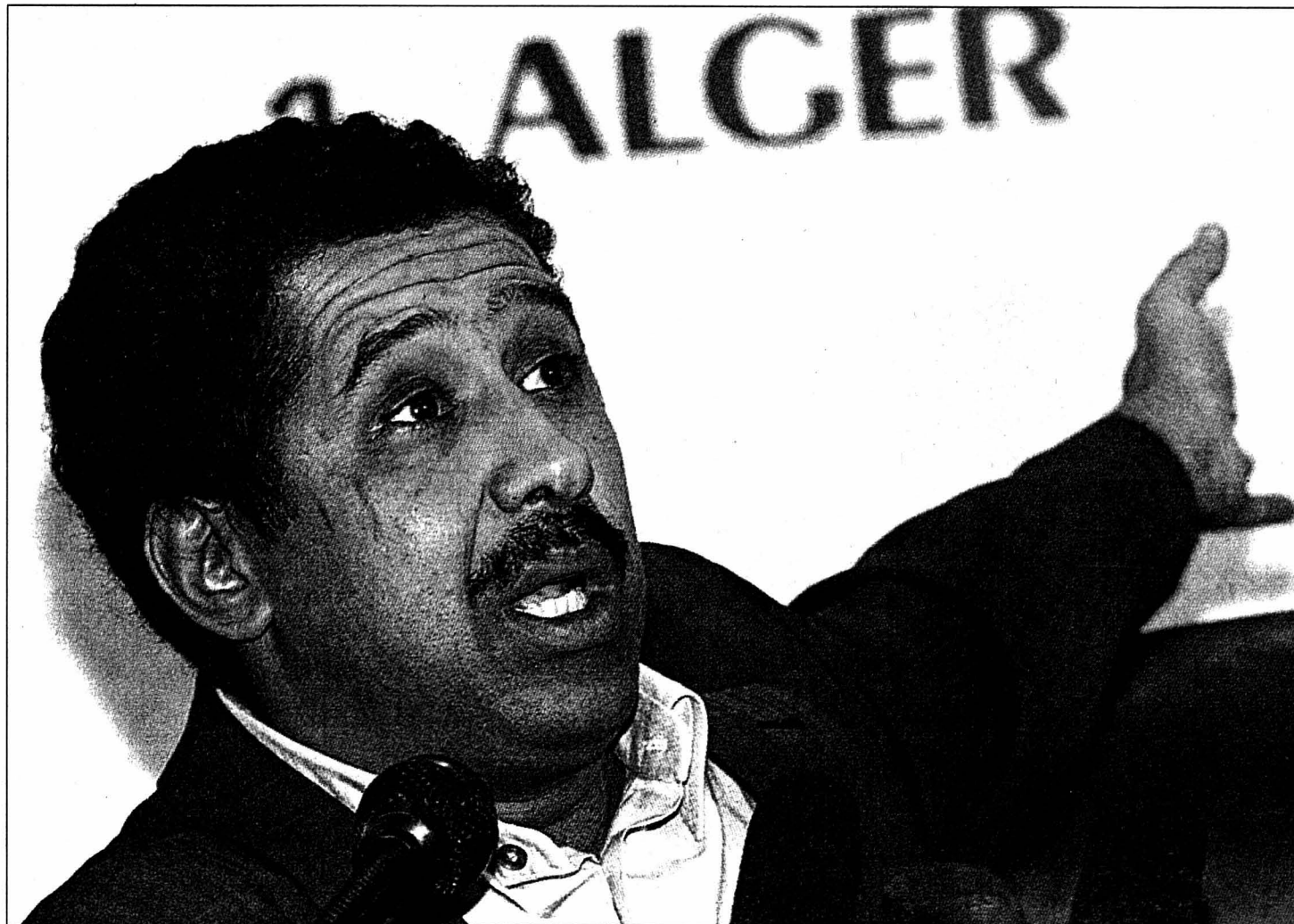

Cheb Khaled, une star algérienne qui a largement participé à la popularisation du raï.

PHOTO KEYSTONE-A

Le rock tout autant que le reggae «prêchent» sur un terrain commun, celui de la misère des ghettos, des quartiers déshérités et du chômage rampant. Le raï, lui aussi, n'échappe pas à la règle; après avoir résisté à la tyrannie coloniale, il a passé plusieurs années dans une pseudo-clandestinité, du fait d'un système oppresseur et unilatéral, durant la période de post-indépendance. Qualifié de trublion et de subversif, il a vécu de plein fouet les effets de la censure et de la répression culturelle et politique. Cependant, son destin est différent de celui qu'on a voulu indécemment lui réserver; cela étant le fruit des aspirations de toute une génération qui l'a porté dans son cœur haut et fort.

À l'origine, le raï était beaucoup plus poétique qu'il ne l'est aujourd'hui.

S'inspirant de la musique populaire oranaise appelée Bédouï ou encore melhoun, ses premiers précurseurs ont plutôt opté pour la force du mot et l'expression magique du verbe, autrement dit la qacida (poème), mettant en exergue la beauté de la femme, l'ivresse, l'amour, les valeurs traditionnelles et ancestrales, les coutumes, les fêtes populaires du village, bref, le patrimoine et l'esprit authentiques de toute la région de l'ouest algérien. Cette tendance, qui est considérée comme étant la vraie face (cachée) du raï et qu'incarnaient entre autres les cheikhs** Hamada, Remiti, Boutaïba Seghir, Blaoui Houari... etc., s'est transformée par la suite en un courant musical dont les vieux poètes et paroliers de jadis réclament la paternité.

C'est en quelque sorte un raï à l'état brut, symbole d'un atta-

chement viscéral à sa terre natale, où la musique et le rythme sont secondaires et ne représentent qu'un moyen parmi d'autres d'exprimer un message. Avec le temps, l'influence et la conception musicales de ces maîtres précurseurs finirent par s'essouffler; considérée comme trop classique et solitaire, cette version n'attirait guère les jeunes.

L'apparition d'une nouvelle génération de «raï-men», dont Khaled, Cheb*** Mami, Zahouania, Faudel, Rachid Taha ou encore le défunt Cheb Hasni, qui incarnait le raï sentimental et qui était en passe de damer le pion à Khaled, augurait de l'avènement d'un nouveau style musical et d'un avenir meilleur pour le raï. C'est à partir de là que cette musique populaire oranaise connaîtra une transformation radicale fondée sur le rythme et l'harmonie, et

où les paroles seront reléguées au second plan. C'était là l'autre face de la pièce, celle qui consacra le passage à une autre ère.

Un fond de commerce

Cette nouvelle approche bouleversa les données et souleva un véritable enthousiasme chez le public et les amateurs de cette musique; une conséquence logique de la mutation qui commençait à s'opérer à l'échelle mondiale dans le domaine musical. La réponse est adéquate et convaincante pour cette frange frustrée de la société, qui ne cherche qu'à oublier ses soucis et ses angoisses, voire à s'oublier. Khaled qui a d'ailleurs longtemps régné sur le raï a vite compris l'enjeu, et fini par changer de cap. «Normal, disaient certains, car il risquait d'y perdre des plumes».

La dialectique tradition-mutation dans laquelle s'est long-

temps peaufiné le raï n'était en fait qu'un pont vers la mondialisation de ce phénomène musical; c'est ainsi que les grandes maisons de production et autres studios d'enregistrement ultra modernes à New-York, Londres ou Paris se substituèrent aux petites maisons d'édition archaïques d'antan, et les gros concerts à coup de placards publicitaire succédèrent aux authentiques fêtes de village; un exploit pour certains et une dérive pour d'autres. Il est vrai qu'aujourd'hui, beaucoup d'amateurs de ce type de musique regrettent la situation dans laquelle se trouve le raï, en dépit de sa notoriété. Il est devenu à leurs yeux un fond de commerce, se souciant d'une rentabilité effrénée plus qu'un art comme l'avaient conçu ses maîtres-concepteurs.

«Finies les grandes envolées lyriques des chouyoukh, finis les beaux tableaux fièrement ciselés par les maîtres du melhoun, le temps est à la consommation fast-food, deux temps, trois mouvements, enlevé c'est pesé et ça rapporte gros, même si ça ne marque pas son temps», disait un spécialiste du raï pour résumer ce qui est advenu de cette musique de nos jours.

En substituant des mots vidés de leur substance et ainsi de leur saveur poétique à des qacida qui s'inspirent du patrimoine culturel et artistique de l'Algérie profonde et flirtant avec la limpidité d'une poésie authentique, le raï a quelque peu perdu de son originalité, et avec le cours actuel des événements, il sera difficile dans l'avenir de le situer par rapport à son appartenance culturelle et à son genre musical même. Cependant, il n'est pas exclu qu'un retour aux sources s'opère avec la même intensité qui a caractérisée sa mutation vers une musique sophistiquée. /ACM

* Mot qui signifie: une opinion, un avis sage, le destin et l'arbitraire.
** Nom donné - à titre honorifique - aux maîtres et précurseurs du raï. Il précède toujours le nom du chanteur.
*** Nom donné aux chanteurs du raï. En arabe, il signifie «jeune».

Ce ne sont pas les petits matins de la Ville d'Avray, mais d'Alésia, dans le 14e arrondissement de Paris, dans son arrière-cour, la moins noble, tournée vers le sud, loin du Montparnasse des noctambules.

Ici, dans la pâle transparence du matin, à l'heure où l'école confisque les cris d'enfants et où trottent de rares passants cheus, surgissent les tours construites à l'ère pompido-lienne, au beau temps de la rénovation urbaine. Rue des Suisses, obscure et sans grade, square des Suisses, désert, enfin cet immeuble inattendu dont la brutale notoriété a tiré la rue du même nom de l'anonymat. L'immeuble à double entrée enserre l'angle formé par la rue des Suisses et la rue Jonquoy, «nom de propriétaire» dit la plaque de rue. Ses deux façades sont couvertes de persiennes métalliques.

Mais la surprise n'est pas là, plutôt dans la cour où deux ar-

chitectes bâlois, Jacques Herzog et Pierre de Meuron, récompensés de «L'équerre d'argent», ont construit un immeuble dont l'inventivité tranche avec le Paris séculairement haussmannien. Tous deux appartiennent à ce collège restreint des architectes cosmopolites qui, avant même l'euro, ont signé l'universalité créatrice,

Rue des Suisses

qu'il s'agisse de Jean Nouvel, présent à Lucerne et à Morat pour l'Expo.02, à Berlin avec les Galeries La Fayette, du Tessinois Botta, auteur de la cathédrale d'Evry, du binôme Herzog-de Meuron, qui ont signé la nouvelle Tate Gallery de Londres.

Dans la cour de l'immeuble dit des «Suisses», les deux Bâlois ont travaillé dans un espace rec-

tangulaire, bordé de murs pignons, hauts et aveugles. La surprise tient à l'abolition des canons classiques de l'architecture haussmannienne: ici, pas de façade, pas de verticalité, mais un grand navire échoué sur ses trois niveaux, un mur central et des logements alvéolaires, de chaque côté, ouverts sur des loggias dont l'enfilade relève des coursives, fermées par un store aux formes ondulantes.

C'est la fin de la ligne droite et de la verticalité, le retour au baroque. C'est le prix à payer pour résider à Paris dans les 10.000 immeubles et 150.000 logements de la Régie de la Ville, hors l'univers haussmannien, riche de ses 34.000 immeubles et 200.000 logements, construits en dix-sept ans par le baron et, aujourd'hui, de plus en plus inaccessibles.

Pierre Lajoux

MINE DE RIEN

ARCHÉOLOGIE ■ Châteaux en Corse. Depuis quelques années, grâce aux fouilles menées dans les archives d'abord, sur le terrain ensuite, les constructions fortifiées de la Corse d'autrefois retiennent l'attention des historiens. En proie à d'incessantes incursions sarrasines jusqu'au XIe siècle, l'île de beauté a été, au XIIIe siècle, le théâtre de l'édification de nombreux châteaux forts, dont la redécouverte n'en est qu'à ses débuts. /sog

FEMMES ■ Le quotidien en Serbie. Guerre, bombardements, blocus, pénurie: comme ses voisines, la population serbe s'est démenée dans un enfer durant les années 90. Pour les uns, un monde, le litisme, s'écroulait. Pour les autres, une ouverture sur le monde occidental se refermait. La You-

EN BREVET



jeune ménagère serbe» (éd. L'Age d'homme, 2001), roman de Miriana Bobitch, écrivain, peintre et journaliste aujourd'hui employée à la radio-télévision serbe. «Strange - le 29 avril 2000, j'aurai 38 ans. (...) Je me sens très jeune, bien que parfois je pense que dix ans se sont écoulés en vain». /sog

HOLLANDE ■ Souvenirs asiatiques. Cette année, la Hollande marquera par de nombreuses manifestations les 400 ans de la Compagnie des Indes orientales. Plusieurs villes participeront aux commémorations, et une réplique du Duyfken, un violier de 24 mètres de l'époque, viendra d'Australie dans l'île de Texel. Dès le 19 mars, le Rijksmuseum expliquera au public les liens entretenus entre les Hollandais et l'Asie. /sog

Pas qu'une question d'argent

Hockey sur glace ■ *Lausanne a failli réussir là où le HCC s'était totalement planté. Pourquoi? Quelques éléments de réponse en compagnie de Marius Meijer*

Par
Julian Cerviño

Souvenez-vous, c'était le 10 avril 2001, Lausanne fête son retour en LNA aux Mèlèzes. Le HCC était lui relégué au terme d'une saison pitoyable. Les observateurs promettaient le même sort aux Vaudois pour la saison 2001-02. Résultat des courses: les gens de Malley ont manqué de très peu une place en play-off. Pourquoi le LHC a-t-il failli réussir là où le HCC s'était totalement planté? Marius Meijer, président du comité de gestion du club des Mèlèzes, nous aide à trouver quelques éléments de réponse.

Les moyens. Alors que le club chaux-de-fonnier avait déclaré un budget de 4,5 millions avant d'entamer la saison 2000-01, le club vaudois a abordé la campagne 2001-02 avec un million de plus (5,5 millions). «Ce n'est pas une très grosse différence, mais ça aide quand même, estime Marius Meijer. Il est certainement plus facile de trouver autant d'argent dans une ville comme Lausanne plutôt qu'à La Chaux-de-Fonds.» L'élément financier n'est donc pas négligeable, mais comme le reconnaît Marius Meijer «ça n'explique pas tout».

Les conditions de promotion. Importante différence entre le HCC de 2000 et le

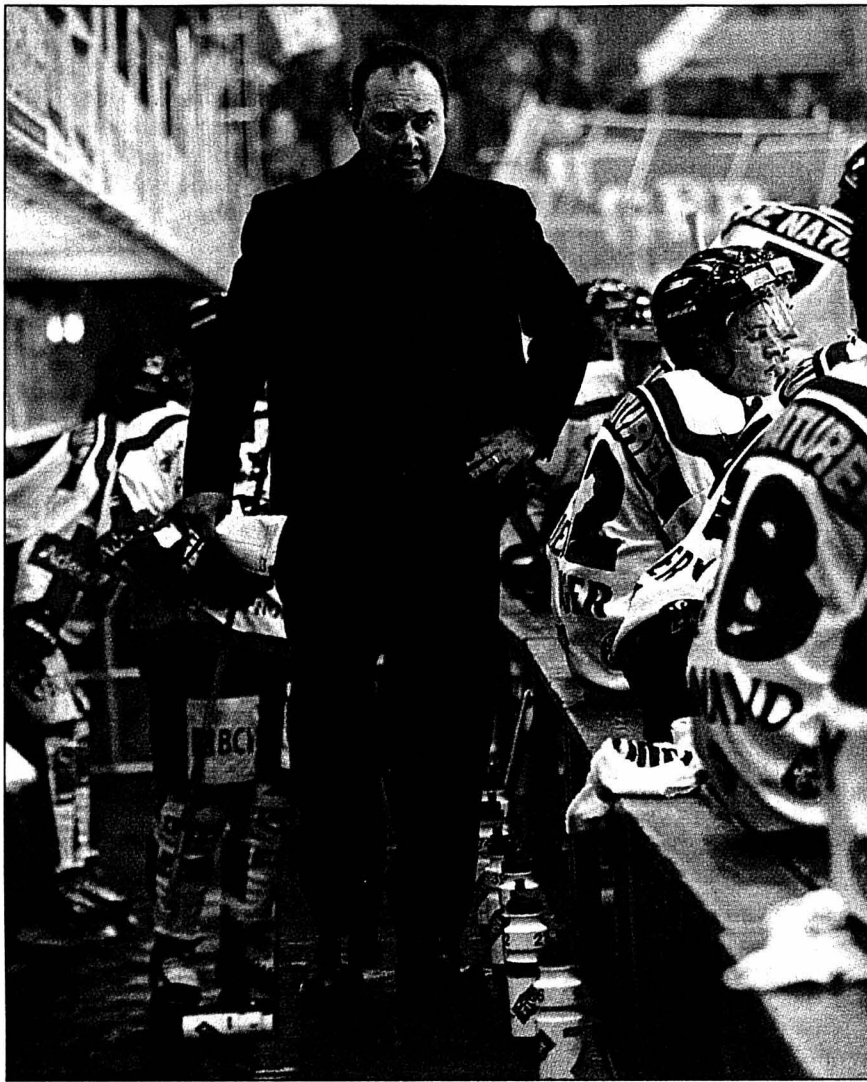

Mike McParland a su insuffler un esprit conquérant à ses joueurs et cela a sûrement permis pas mal d'exploits. PHOTO LAFARGUE

LHC de 2001. «Quand on est promu sur la glace, l'engouement populaire est beaucoup plus important que si on obtient sa promotion sur le tapis vert, commente Marius Meijer. Incontestablement, chez nous, lorsque nous sommes remontés, il n'y avait plus la même ferveur qu'en 1996. En plus, en 2000, nous n'avons vraiment pu commencer à travailler sereinement qu'après avoir obtenu notre licence. C'est

à-dire très tard.» Là, il n'y a rien à dire, les Chaux-de-Fonniers ont été lourdement pénalisés par rapport aux Lausannois. En fait, le HCC n'a jamais pu gommer ce handicap.

L'encadrement. On ne veut froisser personne, mais force est de constater que Mike McParland était plus apte à diriger une équipe

néo-promue que Dan Hober. «Dans ce domaine, nous n'avions pas eu beaucoup de chance» reconnaît Marius Meijer. Inutile d'en rajouter...

Les étrangers. Ici aussi, les dirigeants du HCC n'avaient pas eu la main très heureuse, mais ils étaient aussi partis avec un handicap. «Lausanne possédait déjà deux mercenaires de valeur avec Shamolin et Poudrier, ce n'était pas notre cas, relève Marius Meijer. Nous n'avions que Chirbaev et il a fallu trouver deux autres étrangers avec nos faibles moyens.» Ce qui a débouché sur les déboires que l'on sait...

Les renforts suisses. Monnet, Helfenstein, Guignard et Villiger avaient démontré posséder le calibre de LNA, les autres nouveaux n'y étaient jamais parvenus. A Lausanne, Trevor Meier, Gerd Zenhäusern et quelques autres ont été de vrais renforts, alors que des jeunes loups se sont révélés (les frères Kamber, par exemple).

L'effet JO. Si Lausanne a réussi à rester aussi longtemps dans la course aux play-off, certains affirment qu'un prétendu «effet JO» a joué en faveur des Lausannois. On s'explique: en attendant les Jeux olympiques, plusieurs internationaux ont mis la pédale douce pendant

le tour qualificatif. Cela expliquerait les parcours en demi-teinte des ZSC Lions, de Lugano et Berne, par exemple. Des équipes contre lesquelles le LHC a grappillé des points précieux. Inutile de rappeler que le HCC n'avait pas bénéficié de telles «facilités». Mais cela ne vaut certainement pas les 28 points (12 pour le HCC et 40 pour Lausanne) qui séparent les deux équipes au terme de 44 matches.

L'état d'esprit. Là on re-parle du rôle de l'entraîneur. «L'état d'esprit se construit dès le début de la saison, souligne Marius Meijer. Si on dit à une équipe qu'il faut préparer les play-off avant le premier match, c'est mal parti. Et c'est ce qui s'est produit chez nous. Quand le moment de vérité est arrivé, l'équipe était tellement habituée à perdre que la situation était irrécupérable.» A Lausanne, Mike McParland a toujours dit vouloir se qualifier pour les play-off et insuffler un mental de baroudeur à ses joueurs. Cela peut expliquer pas mal d'exploits.

Conclusion. L'aspect financier et les conditions de promotion n'ont pas favorisé le HCC, c'est certain, mais tout n'est pas qu'une question d'argent. «C'est incontestable, Lausanne forme une vraie équipe, estime Marius Meijer. Les Lausannois sont plus homogènes. Ils ont réalisé un parcours exceptionnel et ils méritent de rester en LNA.» Mais c'est loin d'être fait. On rappellera au passage que le HCC avait aussi échoué de peu dans la course aux play-off et au maintien en 1997-98 avant de faire la culbute en LNB./JCE

L'atout public

Si Lausanne a réussi lors de quelques matches à renverser des montagnes, son extraordinaire public n'y est pas pour rien. Malgré une certaine arrogance très lémanique, les supporters vaudois ont fait l'unanimité. «C'est le meilleur public de Suisse. La LNA ne

peut pas se passer d'un public comme celui-là» a-t-on entendu au sujet des fans de Malley. «C'est impressionnant» reconnaît Marius Meijer.

Impressionnant comme la moyenne de spectateurs enregistrée lors des 22 matches à domicile du LHC durant le tour qualificatif: 8732 spectateurs. Là encore, il n'y a pas photo. Le HCC n'avait que très rarement fait le plein aux Mèlèzes la saison passée et on était péniblement arrivé à une moyenne qui tournait autour de 3000 spectateurs.

«Cherchez l'erreur, remarque Marius Meijer. Il y a longtemps que je le répète, si les gens veulent avoir un club performant, il faut qu'ils le montrent en soutenant. Il n'y a pas de miracle, on ne peut pas tout faire tout seul.» Incontestable./JCE

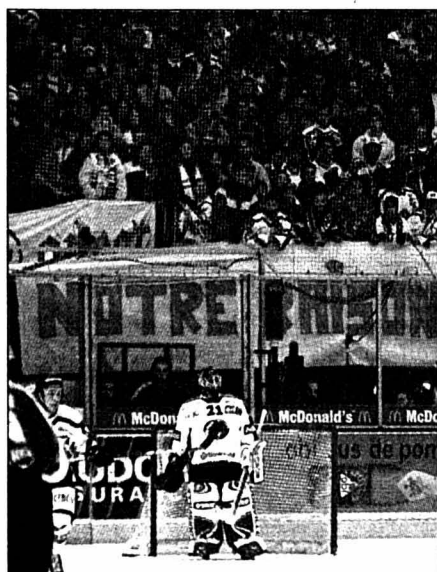

Le soutien apporté par le public de Malley à Beat Kindler et ses potes en a impressionné plus d'un. PHOTO LAFARGUE

L'IMAGE DU JOUR



Ne touche pas à mon ballon! Voilà qui est clair, net et... musclé. Hines Ward (Pittsburgh Steelers) désire jouer tout seul. Tant pis pour Ty Law (New England Patriots) qui, il est vrai, ne lui veut sûrement pas que du bien. Lors des finales de conférences de la National Football League (NFL), les Patriots ont battu les Steelers par 24 à 17, tandis que les Saint-Louis Rams ont pris la mesure des Philadelphia Eagles sur le score de 29-24. Les deux vainqueurs se retrouveront le 3 février à la Nouvelle-Orléans pour le 36e Super Bowl. PHOTO KEYSTONE

PATINAGE ARTISTIQUE

Régionales bien placées



Lors des championnats de Suisse cadets qui se sont déroulés ce week-end, les patineuses de la région ont réussi de belles performances. L'Imérienne Talika Gerber a pris une magnifique deuxième place et la Chaux-de-Fonnière Sarah Widmer (photo Leuenberger) s'est classée sixième.

page 21

FOOTBALL

A la sueur du front

Neuchâtel Xamax a quitté la Suisse hier pour rallier Tunis. Au menu de cette expédition en Afrique: 10 jours d'entraînement intensif et trois matches. Vraiment de quoi s'occuper.

page 22

SUISSE MONDE

PARLEMENT

Efficacité à 40.000 francs

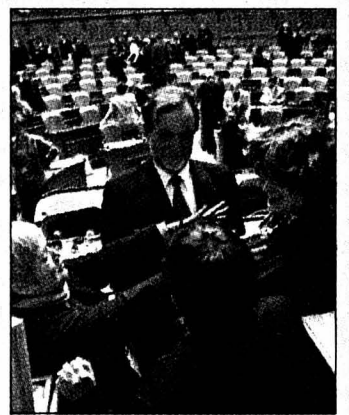

PHOTO A-KEYSTONE

Chacun des 200 conseillers nationaux et des 46 conseillers aux Etats devrait disposer d'un crédit de 40.000 francs pour rémunérer un collaborateur personnel ou des tiers travaillant sur mandat.

page 30

WASHINGTON

Hamid Karzaï fêté



PHOTO KEYSTONE

Washington a réservé un accueil chaleureux au président du gouvernement intérimaire afghan Hamid Karzaï, qui a été reçu hier à la Maison-Blanche. Il a déclaré qu'il comptait sur le soutien à long terme des Etats-Unis.

page 31

Les matches du HCC vous sont présentés par



À L'AFFICHE

Un nouveau visage

Hockey sur glace ■ Le HCC se présentera dans une composition nouvelle ce soir à Sierre. Malgré les réajustements, la victoire demeure impérative

Le HCC qui se présentera ce soir à Sierre sera-t-il le même que celui qui a battu Olten samedi? Pas vraiment, est-on tenté de répondre. Il n'y a peut-être qu'un changement entre deux joueurs par rapport au match contre les Soleurois, Léchenne étant toujours suspendu, mais son absence provoque pas mal de réajustements dans la troupe de Mike Lussier.

En phase de réglage

Le départ de Valeri Chirjaev va, en effet, permettre à Patrick Lebeau de faire ses débuts en attaque. « Cette rocade provoque des réajustements devant et derrière,

indique Mike Lussier. Il a fallu rééquilibrer les blocs. Ce qui n'a pas été évident, car nous avons eu peu de temps pour travailler dans ce nouvel alignement. »

Autrement dit, ce soir en Valais, les Chaux-de-Fonniers seront encore en phase de réglage. « Ce ne sera pas facile de trouver des automatismes pendant le match, avertit le coach des Mèlèzes. Il faudra certainement que nous réajustions certaines choses en cours de partie. » Le tout sans oublier de jouer...

Pas toujours facile

C'est que, même en période d'essai, le HCC est tout de même obligé de gagner. La lutte pour la deuxième place est, en effet, toujours aussi serrée et le moindre faux pas pourrait coûter cher. « Nous sommes obligés de nous accrocher, souligne Mike Lussier. Nous ne devons pas lâcher notre os maintenant. »

Heureusement, pour ce match de « réglage », les Chaux-de-Fonniers n'affrontent pas l'adversaire le plus coriace de la catégorie. « Il est vrai que nous aurions pu tomber plus mal, avoue Mike Lussier. Cela dit, il faudra tout de même faire attention à Sierre. Cette équipe n'a plus rien à perdre et vient de faire un bon match à Bâle. »

Le Québécois est aussi bien placé pour savoir que ses fistons Jonathan et Antoine ont bien envie de jouer un mauvais

tour à leur père. « N'oublions pas que si nous avons battu Sierre à trois reprises jusqu'ici, cela n'a pas

forcément été facile à chaque fois (réd: deux victoires par un but d'écart) rappelle le coach des

Mèlèzes qui ne voudrait pas trébucher à Sierre.

Les mêmes consignes

C'est donc avec une certaine prudence que les Chaux-de-Fonniers aborderont leur dernière rencontre face aux Valaisans. Ainsi, contrairement à ce qu'on pourrait croire, le HCC ne se montrera pas forcément plus offensif qu'auparavant parce qu'il aligne un nouvel étranger, Patrick Lebeau, en attaque.

« Nous avons certes perdu un élément important et expérimenté dans nos lignes arrière, mais cela ne va pas modifier les consignes défensives, confirme Mike Lussier. Nous allons continuer de nous défendre le mieux possible. » Ne serait-ce que pour permettre à l'autre revenant du soir, le gardien Paolo Della Bella, d'effectuer un retour à la compétition dans de bonnes conditions.

Avant de s'en aller affronter GE Servette samedi, une victoire à Sierre serait donc la bienvenue à tout point de vue. /JCE

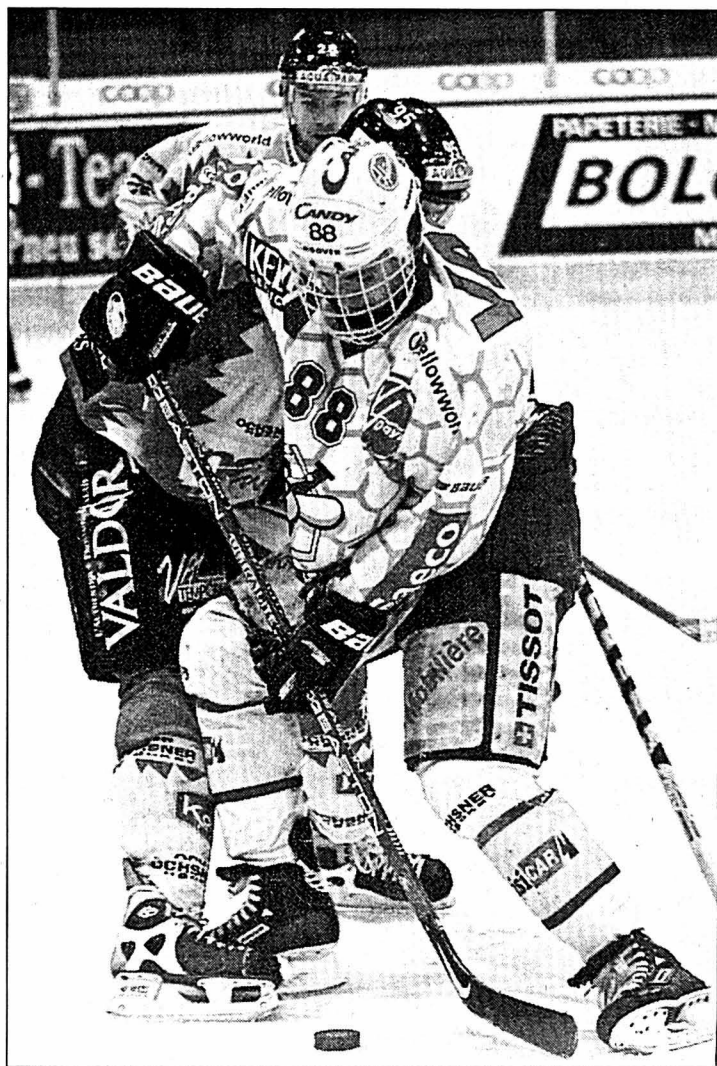

Kevin Romy (au premier plan) et le HCC croiseront les crosses avec Oleg Sirtsitsa et Sierre pour la dernière fois de la saison. PHOTO A-GALLEY

LNB

Ce soir
20.00 Ajoie - Thurgovie
Bâle - GCK Lions
GE Servette - Bienne
Olten - Viège
Sierre - Chx-de-Fds

Classement

1. GE Servette*	31	23	3	5	149-58	49
2. Chx-de-Fds*	31	18	5	8	140-109	41
3. Bienne*	31	19	1	11	123-117	39
4. Viège*	31	18	1	12	131-112	37
5. GCK Lions*	31	16	2	13	128-123	34
6. Ajoie*	31	13	3	15	135-143	29
7. Olten	31	12	3	16	116-116	27
8. Thurgovie	31	11	2	18	98-109	24
9. Bâle	31	9	1	21	90-139	19
10. Sierre+	31	5	1	25	76-160	11

* Qualifiés pour les play-off.
+ Condamné aux play-out.

PREMIÈRE LIGUE, GROUPE 3

Master Round
Ce soir
20.00 Moutier - Saas Grund
20.15 Forward Morges - Octodure
Star Lausanne - Guin

Demain
20.00 Tramelan - Fr-Montagnes.

Classement

1. Star LS	3	2	1	0	11-7	22 (17)
2. Octodure	3	2	0	1	15-9	18 (14)
3. Guin	3	2	0	1	12-10	18 (14)
4. F. Morges	3	1	0	2	11-11	17 (15)
5. Fr-Mont.	3	1	0	2	8-10	16 (14)
6. Moutier	3	1	1	1	7-10	15 (12)
7. Saas Grund	3	1	0	2	15-16	15 (13)
8. Tramelan	3	1	0	2	8-14	14 (12)

Entre parenthèses, la moitié des points de la qualification

SANS-GRADE

DEUXIÈME LIGUE, GROUPE 5

Le bon classement*

1. Prilly	15	11	2	2	75-40	24
2. Fleurier	15	11	1	3	82-46	23
3. Star Mont.	15	10	3	2	75-39	23
4. Nord Vaudois	15	9	2	4	55-36	20
5. Université	15	8	1	6	63-61	17
6. Fr-Mont. II	15	5	1	9	42-56	11
7. Delémont	15	3	1	11	52-98	7
8. Alterswil	16	3	1	12	32-63	7
9. Saint-Imier	15	1	2	12	40-77	4

* Une erreur s'étant glissée dans notre classement publié hier, nous publions ci-dessus le classement corrigé.

TROISIÈME LIGUE, GROUPE 9

Moutier II - Reuchenette	2-4
Courrendlin - Tramelan II	5-4
Reconvilier - Ajoie II	5-16

Classement

1. Ajoie II	13	11	1	1	114-49	23
2. Courrendlin	13	9	0	4	74-59	18
3. Tramelan II	13	7	1	5	67-48	15
4. Reconvilier	13	7	1	5	64-64	15
5. Reuchenette	13	7	1	5	55-55	15
6. Delémont II	12	6	1	5	47-61	13
7. Les Enfers M.	12	5	1	6	61-57	11
8. Bassecour	12	3	0	9	36-72	6
9. Moutier II	13	2	2	9	41-59	6
10. Corgémont	12	2	0	10	39-74	4

GROUPE 10

Pts-de-Martel - Anet	4-2
Le Landeron - Couvet	4-3

Classement

1. Le Locle	11	10	1	0	63-20	21
2. Le Landeron	11	7	0	4	44-40	14
3. Pts-de-Martel	12	7	0	5	45-14	14
4. Boesingen	9	6	1	2	51-24	13
5. Les Brenets	10	5	0	5	58-52	10
6. Guin II	10	4	1	5	38-41	9
7. Anet	12	3	1	8	25-52	7
8. Université II	9	2	0	7	25-55	4
9. Couvet	10	1	0	9	31-53	2

QUATRIÈME LIGUE, GROUPE 9A

Sonceboz - Court	4-4
Fuet Bellelay - Tavannes	3-3
Crémines - Cortébert	10-4
Fr-Mont. III - Courrendlin II	2-0

Classement

1. Court	13	10	3	0	76-25	23
2. Crémines	13	11	0	2	82-43	22
3. Sonceboz	13	7	3	3	72-43	17
4. Fr-Mont. III	13	7	1	5	71-39	15
5. Tavannes	13	6	2	5	73-46	14
6. Plat. Diesse	12	6	0	6	67-59	12
7. Delémont III	12	4	1	7	63-84	9
8. Fuet Bellelay	13	4	1	8	57-73	9
9. Cortébert	13	2	2	9	50-111	6
10. Courrendlin II	13	0	1	12	33-121	1

GROUPE 9B

Couvet II - Serrières-P.	0-5
Serrières-P. - Vannerie 90	3-12
Pts-de-Martel II - Sarine	3-14
La Glâne - Gurmels	10-1
Gstaad - Couvet II	5-0
Star-Mont. II - Val-de-Ruz	4-1

Classement

1. Sarine	13	13	0	0	209-31	26
2. La Glâne	14	13	0	1	143-32	26
3. Gurmels	14	8	2	4	64-61	18
4. Serrières-P.	14	7	2	5	56-83	16
5. Marly-Knights	12	7	0	5	55-54	14
6. Vannerie 90	12	6	1	5	64-55	13
7. Star-Mont. II	14	4	2	8	40-91	10
8. Pts-Martel II	14	3	2	9	43-89	8
9. Gstaad	14	4	0	10	42-101	8
10. Couvet II	14	3	1	10	36-93	7
11. Val-de-Ruz	13	1	0	12	28-90	2

Au bon moment

Mike Lussier n'est pas mécontent que les deux revenants du jour (Patrick Lebeau et Paolo Della Bella) effectuent leur retour à l'extérieur. « Ils auront moins de pression qu'en commençant à domicile, estime le mentor du HCC. Quand tu débutes à la maison, tu es toujours tenté de trop en faire. D'essayer de montrer de belles choses. A l'extérieur, il est certain que les joueurs sont moins tendus. » Voilà donc un déplacement qui tombe au bon moment. /JCE

EN BREF

ATHLÉTISME ■ Contrôles sanguins à Vienne. Des contrôles sanguins vont être effectués lors des championnats d'Europe en salle à Vienne (1er-3 mars). Il s'agira d'une première pour un événement de ce genre. La Fédération européenne (EAA), qui a souhaité cette initiative, n'a pas indiqué le nombre de contrôles qui seront effectués mais a précisé qu'il s'agissait essentiellement de repérer l'érythropoïétine (EPO). /si

FOOTBALL ■ Kuhn - Henchoz: l'accord. Stéphane Henchoz jouera avec l'équipe de Suisse. Le défenseur de Liverpool, qui avait claqué la porte de la sélection helvétique à la suite de sa non-titularisation contre la Yougoslavie à Bâle, a accepté de revenir dans le cadre. Kobi Kuhn (coach) et Ernest Lämmli (délégué aux équipes nationales) ont rencontré Henchoz à Liverpool. Les parties ont tiré un trait sur le passé. Henchoz (27 ans, 50 sélections) et Kobi Kuhn ont trouvé un terrain d'entente. /si

Alberto Cavasin limogé. L'entraîneur de Lecce (D1), Alberto Cavasin, a été limogé. Cette décision intervient au lendemain d'une défaite à domicile (3-1) contre Brescia lors de la 20e journée du championnat italien. /si

Succès du Mali et du Nigeria. Coupe d'Afrique des nations (CAN). Groupe A: Mali - Algérie 2-0. Liberia - Nigeria 0-1.

Classement (tous 3 matches) 1. Nigeria 7. 2. Mali 5. 3. Liberia 2. 4. Algérie 1. Le Nigeria et le Mali sont qualifiés pour les quarts de finale de la Can. /si

HOCKEY SUR GLACE ■ Colorado revient. Les Detroit Red Wings occupent toujours la tête du classement du Championnat de la NHL. En alignant cinq succès de rang, Colorado Avalanche pour sa part a fait son retour au premier rang de la Northwest division, à 12 points du club du Michigan. Résultats. Matches de dimanche soir: Canadien Montréal - San Jose Sharks 3-1. Washington Capitals - Buffalo Sabres 2-3 ap. /si

Christen prolonge. L'attaquant Björn Christen (22 ans) a prolongé de deux ans son contrat avec Davos. Le néo-international, auteur de 14 buts et 10 assists dans le tour qualificatif, défendra les couleurs du club grison jusqu'au terme de la saison 2004-2005. /si

Näser encore quatre ans à Lugano. Lugano a prolongé le contrat de Andy Näser de quatre ans. L'attaquant de 28 ans est lié avec le club tessinois jusqu'à la fin de la saison 2005-2006. En provenance de Davos, il a été engagé par Lugano au terme de la saison 1997-98. /si

JEUX OLYMPIQUES ■ Les Suisses en nombre. Swiss Olympic a fait connaître ses dernières sélections pour les JO de

Salt Lake City. Le biathlète Jean-Marc Chabloz a décroché son billet après une 38e place à Anterselva, bien que le Vaudois ait terminé dernier de la course. Avec pas moins de 115 membres, la délégation suisse présente à Salt Lake City sera la plus nombreuse de tous les temps pour des Jeux olympiques d'hiver. Pour comparaison, 74 athlètes suisses avaient pris part aux Jeux de Nagano en 1998. La qualification de l'équipe nationale de hockey sur glace n'est pas étrangère à cette augmentation. /si

BOBSLEIGH ■ Un Américain contrôlé positif. Le bobeur américain Pavle Jovanovic ne pourra pas participer aux Jeux de Salt Lake City après avoir été contrôlé positif à la norandrostenedione, un stéroïde anabolisant. Ce contrôle a été effectué lors d'entraînements à Park City, le 29 décembre. Pavle Jovanovic fait partie de l'équipe de bob à quatre de Todd Hays, l'un des favoris dans la course aux médailles à Salt Lake City. /si

AUTOMOBILISME ■ Mark Webber chez Minardi. L'Australien Mark Webber (26 ans) a signé un contrat avec l'écurie Minardi-Asiatech, dirigée par son compatriote Paul Stoddart. L'an dernier, Webber a remporté trois courses de Formule 3000. Le dernier pilote australien en Formule 1 était David Brabham, qui courait pour l'écurie Simtek en 1994. /si

Roland Meier puni

Cyclisme ■ Le coureur suisse a été suspendu pour huit mois

Le Tribunal arbitral du sport (TAS), qui a tranché hier à Lausanne dans les affaires concernant deux des premiers coureurs sanctionnés pour dopage à l'EPO (erythropoïétine), a considéré que la méthode française utilisée était « suffisamment fiable pour être utilisée comme un moyen de preuve ». Dans ses décisions, le TAS a confirmé la suspension de huit mois frappant le coureur suisse Roland Meier. En revanche, il a blanchi le coureur Bo Hamburger en prenant en compte les différences intervenues dans les résultats de la contre-expertise. Lors de cette dernière, la limite critique n'a pas été atteinte par le coureur danois.

Analyse complexe

« Dans les deux affaires, la crédibilité de ce test n'a pas été sérieusement remise en cause, même s'il est apparu que cette procédure d'analyse était relativement complexe et nécessitait une plus grande attention que pour les autres procédures d'analyse antidopage », a souligné le TAS. La méthode française de détection dans les urines, élaborée par le Laboratoire de Châtenay-Malabry qui se situe dans la région parisienne, a été validée par l'Union cycliste internationale (UCI) depuis le 1er avril dernier.

Bo Hamburger et Roland Meier, surpris par un contrôle inopiné après la Flèche wallonne, le 19 avril dernier, ont été les deux premiers coureurs convaincus de dopage à l'EPO. « Le Tribunal a été contraint de procéder à un examen au cas par cas », a ajouté le TAS qui a examiné les critères appliqués par le Laboratoire de Lausanne et a conclu que « ces critères étaient raisonnables et suffisamment fiables ».

Dans le cas de Roland Meier, le TAS a confirmé la suspension de huit mois et a réduit l'amende de 4000 à 2000 francs « pour tenir compte de la situation financière difficile du coureur ».

Une limite à 80%

Dans le cas de Bo Hamburger, le TAS a relevé que « le laboratoire n'avait pas appliqué les mêmes critères pour l'analyse de l'échantillon A et pour celle des échantillons B ». Il a noté que l'un de ces deux derniers échantillons utilisés pour la contre-expertise avait donné un résultat inférieur à 80%, soit en deçà du seuil permettant de conclure à l'apport d'EPO exogène. C'est sur la bases de ce pourcentage que le TAS a pris la décision de ne pas sanctionner le coureur danois. /si

ENBREF

BASKETBALL ■ Les Kings en tête. Pour la première fois de la saison, les Los Angeles Lakers n'occupent plus la tête du classement de la NBA. Les tenants du titre, qui affichent 11 défaites pour 29 victoires, ont en effet été devancés par leurs rivaux californiens des Sacramento Kings, qui totalisent 33 succès pour 10 revers. Résultats. Matches de dimanche soir: Philadelphia 76ers - Los Angeles Lakers 93-87. Toronto Raptors - Orlando Magic 106-97. /si

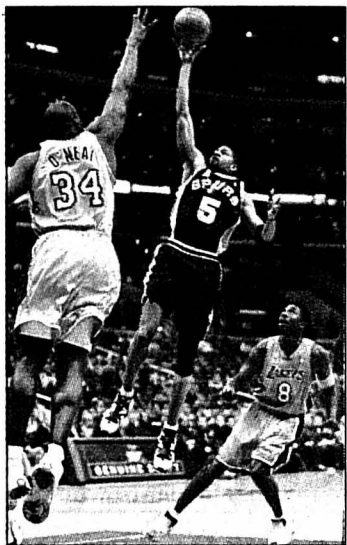

Shaquille O'Neal (à gauche) et Kobe Bryant (à droite): les Lakers ne dominent plus les débats. PHOTO KEYSTONE

ATHLÉTISME ■ Meilleure performance mondiale. L'Américaine Regina Jacobs a établi une nouvelle meilleure performance mondiale du deux miles en courant la distance en 9'23"38 lors d'une réunion en salle tenue à Boston. Elle a ainsi battu de près de cinq secondes le précédent record qui appartenait à sa compatriote Lynn Jennings depuis 1986. /si

HIPPISME ■ Pour la première fois à Avenches. Les championnats de Suisse de saut d'obstacles auront lieu pour la première fois à Avenches, à l'Institut équestre national (IENA), du 6 au 8 septembre 2002. /si



Willi Melliger sur Annaconda II: de la partie à Zurich. PHOTO KEYSTONE

Avec Melliger et Raymakers. Willi Melliger, vice-champion olympique de saut d'obstacles, a confirmé sa participation au CSI de Zurich (31 janvier-3 février). Ses douleurs au dos consécutives à une hernie discale ne l'empêchent plus de sauter dans des conditions normales. Les organisateurs de la compétition zurichoise pourront également compter sur la présence du champion olympique par équipes à Barcelone, Piet Raymakers. /si

AUTOMOBILISME ■ Prost Grand Prix en liquidation. Le tribunal de commerce de Versailles a prononcé hier la mise en liquidation judiciaire de l'écurie de Formule 1 Prost Grand Prix qui avait été mise en redressement judiciaire le 22 novembre dernier. /si

Talika Gerber: lames de joie

Patinage artistique ■ L'Imérienne a décroché un remarquable deuxième rang chez elle lors des championnats de Suisse cadets. Bettina Heim intouchable

Si le titre de championne de Suisse cadets a été remporté haut la main par l'Appenzelloise Bettina Heim, l'Imérienne Talika Gerber a pris, sur sa patinoire, une magnifique deuxième place. Belle performance également pour la Chaux-de-Fonnière Sarah Widmer qui a terminé sixième. Les quatre sociétaires du CP Neuchâtel-Sports terminent plus loin dans le classement. Seule fille à avoir montré une combinaison double Axel - double Toe-Loop lors du programme libre, la sociétaire du EV Herisau, Bettina Heim, a enchanté le public et les juges par ses magnifiques pirouettes, une bonne glisse ainsi que toute la gamme des doubles sauts. Le titre ne pouvait pas lui échapper, tant elle était en dessus du lot.

Assurer les sauts

Les organisateurs du CP Saint-Imier ont eu la très belle satisfaction de voir une de leurs membres prendre la deuxième place. Troisième au terme du programme court, Talika Gerber est remontée au deuxième rang lors d'un programme libre intelligemment patiné. «Compte tenu du classement après le court, nous avons décidé d'assurer les sauts lors du libre et de ne pas tenter le double Axel, expliquait, radieuse, la nouvelle vice-cham-



Talika Gerber: une jolie deuxième place.

PHOTO LEUENBERGER

pioonne suisse. Je suis très contente de ma compétition car j'ai fait de beaux programmes. Je pense que je

peux faire encore mieux en améliorant mon côté artistique et en assurant davantage le double Axel.» Comment l'Imérienne a-t-elle vécu le fait de patiner devant son public? «J'étais bien dans ma tête et pas trop stressée, répondait-elle. Le fait de sentir tous mes supporters avec moi m'a bien aidée.» Deuxième au terme d'un programme court très bien patiné, la Chaux-de-Fonnière Sarah Widmer a, malheureusement, rétrogradé lors du libre pour terminer au sixième rang final. «Sarah était tendue avant le programme libre vu la place qu'elle occupait après le court, confiait son entraîneur, Eric Miotton. Elle est malheureusement restée un peu en dessous de ce que nous avions prévu. Mais globalement, je suis satisfait car elle a pu patiner dans le meilleur groupe son programme libre et elle a beaucoup progressé en chorégraphie.»

Moins de réussite

Les quatre sociétaires du CP Neuchâtel-Sports, Aline Roulet, Chloé McGill, Jessica Béguelin et Natassia Martinez, ont connu moins de réussite lors de ces championnats de Suisse. Néanmoins, toutes les quatre se sont qualifiées

pour le programme libre. «Aline a fait un bon programme court avec les éléments qu'elle sait faire. Son libre n'était pas mal mais un peu arraché, expliquait Myriam Loriol-Oberwiler, l'entraîneur du CP Neuchâtel-Sports. Pour Chloé, c'est dommage qu'elle ait manqué sa combinaison lors du programme court car elle a très bien patiné le programme libre. Jessica, dont c'était les premiers championnats de Suisse, est passée un peu à côté, mais elle a acquis une bonne expérience. Enfin Natassia s'est bien battue dans le programme court mais elle a manqué sa combinaison. Lors du libre, ce n'était pas son jour.», conclut l'entraîneur du CP Neuchâtel-Sports. Chez les garçons, le titre est revenu au Zurichois Nilsen Kufus et en danse sur glace aux frère et sœur Sabina et Boris Råber du EC Zurich. /PHW

CLASSEMENTS

Championnats de Suisse cadets (Saint-Imier). Filles: 1. Bettina Heim (Herisau) 1.5 pts. 2. Talika Gerber (Saint-Imier) 3.5. 3. Bettina Klopfenstein (Zoug) 6.0. 4. Claudia Würscher (Bülach) 6.5. 5. Carlin Deflorin (Coire) 7.0. 6. Sarah Widmer (La Chaux-de-Fonds) 8.0. **Puis:** 12. Aline Roulet (Neuchâtel) 17.0. 18. Chloé McGill (Neuchâtel) 27.5. 23. Jessica Béguelin (Neuchâtel) 33.0. 24. Natassia Martinez (Neuchâtel) 34.0. **Garçons:** 1. Nilsen Kufus (Zurich) 1.5 pts. 2. Marco Walker (Engelberg) 3.0. 3. Daniel Wiget (Dübendorf) 4.5. 4. Christopher Coleman (Lausanne) 6.0. **Danse:** 1. Sabina et Boris Råber (Zurich) 2.5 pts. 2. Leonie Krail et Marc Fausch (Frauenfeld) 3.5. 3. Denise et Daniel Schärer (Zurich) 6.0. /PHW

Content malgré la relégation

Curling ■ Neuchâtel évoluera en Swiss League B mais le bilan de la saison reste très positif

Neuchâtel Sports a terminé sa saison et se retrouvera l'année prochaine en Swiss League B. En terminant à la 15^e place du championnat de Swiss League A, les Neuchâtelois ont connu les affres de la relégation. Cela peut paraître paradoxal, mais l'objectif est atteint malgré le verdict de cette fin d'exercice. «Au début de la saison, nous étions en ligue C, le but était donc d'accéder à la ligue B», explique Patrick

Vuille, le skip de l'équipe. L'équipe neuchâteloise a magnifiquement géré cette première promotion en enchaînant directement par une seconde qui lui permettait d'accéder à l'élite, une épopée formidable dont elle tire de nombreux enseignements. «On a pu juger notre niveau face à des équipes de routiniers qui font partie de l'élite depuis de nombreuses années. Nous avons évidemment acquis une grosse expérience».

Il est bien clair que lorsqu'on se frotte au champion olympique de la discipline, on ne peut qu'apprendre, mais Patrick Vuille n'a pas été autrement impressionné par ce privilège. «Lorsqu'on est sur la glace, on n'y pense pas, on est concentré sur le jeu. C'est un match comme un autre. Par la suite on réalise que l'on vient de se frotter à une pointure.»

Les 15 rencontres de cette saison de Swiss League A ont également permis aux Neuchâtelois de constater ce qui leur manquait encore pour mieux figurer. «Maintenant on connaît les secteurs de jeu que l'on doit améliorer» renchérit le skip de cette formation.

Certes il est encore trop tôt pour parler de la prochaine saison qui débutera mi-novembre, mais quand on a goûté à la Swiss League A, on a envie que cela ne s'arrête pas et le sujet titille déjà un peu Patrick Vuille. «On va tout faire pour remonter et se maintenir». /EPE

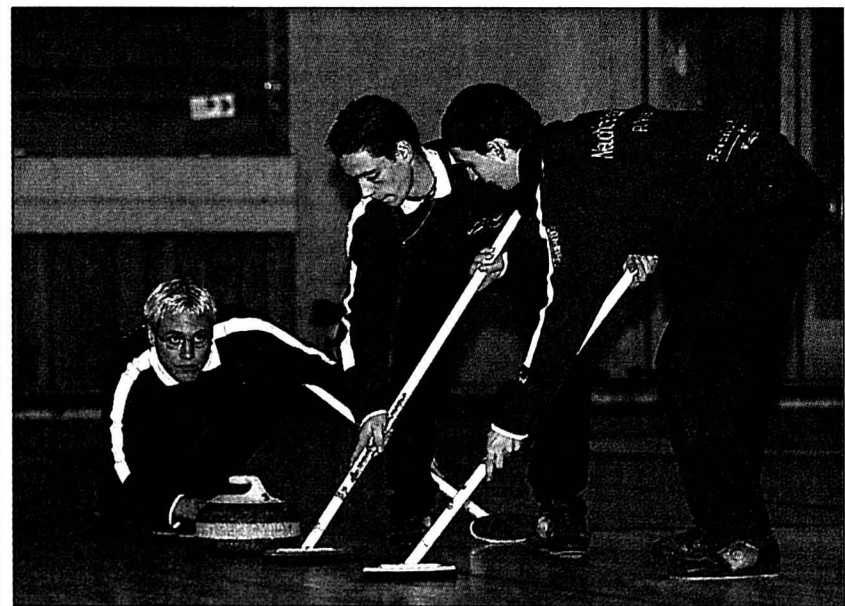

L'équipe neuchâteloise et son skip Patrick Vuille (à droite) auront beaucoup appris cette saison. PHOTO GALLEY

Frissons garantis

Automobilisme ■ Les Grands Prix personnalisés arrivent

Les fans britanniques de Formule 1 pourront dans quelques semaines suivre les Grands Prix «de l'intérieur» grâce à un accord conclu entre la chaîne satellitaire BSkyB et le patron des courses de Formule 1 Bernie Ecclestone. Cet accord garantit à BSkyB, la chaîne satellitaire contrôlée par le magnat australien Rupert Murdoch, les droits de couverture interactive de la prochaine saison.

A condition d'être équipés d'un système de réception numérique des programmes télévisés, les fans de Formule 1 pourront choisir leur angle de vue et même passer d'un cockpit à un autre pour vivre la course. Ils devront payer au coup par coup, selon le principe du «pay per view».

«Vous aurez le choix et la possibilité de zapper d'une voiture à l'autre. Vous aurez le contrôle éditorial, la liberté de passer de David Coulthard à Mika Hakkinen et à Juan Pablo Montoya», a souligné un porte-parole de BSkyB. Le groupe n'a pas donné les détails financiers de l'accord. Mais selon la presse britannique, il aurait coûté à BSkyB bien moins que les 172,5 millions de francs suisses dé-

boursés par la chaîne terrestre ITV pour diffuser les Grands Prix pendant cinq saisons.

Un fan de course automobile pourra acheter un forfait - les prix n'ont pas encore été fixés - lui donnant accès à toute une course... «Vous pourrez suivre l'entraînement le vendredi, les tours de piste d'échauffement et la course le dimanche», a ajouté le porte-parole. Bernie Ecclestone s'est réjoui de cet accord: «Maintenant, à côté de la couverture traditionnelle des courses automobiles, nous pouvons offrir une couverture réellement interactive des week-ends de Grand Prix.» /si



Les «mordus» pourront suivre les courses depuis le cockpit de Michael Schumacher. PHOTO KEYSTONE

A Tunis pour 10 jours

Football ■ Neuchâtel Xamax s'est envolé hier pour son camp d'entraînement. Personne ne devrait s'ennuyer!

Par
Gérard Stegmüller

C'est hier matin à huit heures que Neuchâtel Xamax a quitté Saint-Blaise pour prendre la direction de l'aéroport de Cointrin. Une fois les formalités effectuées, la délégation est montée dans l'avion pour atterrir à Tunis sur le coup des 14 heures. Le vol s'est bien passé. Sur place, la température avoisine les 15 degrés. A peine débarqués, les Xamaxiens se sont immédiatement mis au travail. «On ne va pas là-bas en vacances» a prévenu Alain Geiger.

Trois matches

La délégation neuchâteloise est forte de 28 membres. Soit 20 joueurs de champ (le cadre traditionnel auquel il convient d'ajouter les noms de H. Passos, Weissbrodt et de la nouvelle recrue Wiederkehr), trois gardiens, deux entraîneurs, un physio, un masseur et un préparateur au matériel. En cas d'élimination du Ghana de la Coupe d'Afrique des nations, Alex rejoindrait le groupe immédiatement. «On a vu l'année passée combien ce genre de camp a son importance, analyse le Valaisan. Non seulement on peut travailler dans de bonnes conditions, mais ça permet aux gars de mieux se connaître encore. Les liens se resserrent et ça ne peut que se répercuter sur le terrain. Afin d'être prêt le 23 février, on doit faire le maximum.»



Hier matin à Saint-Blaise: prêt au départ.

PHOTO LEUENBERGER

Il y a 12 mois, Neuchâtel Xamax avait déjà mis le cap sur Tunis, puis Dubaï. Cette fois-ci, pas question de scinder la préparation en deux. Au niveau du climat, Dubaï aurait représenté une destination idyllique, mais, finances obligent, cette solution n'a pas pu être retenue.

«Qu'importe», ajoute Alain Geiger. Contrairement à l'année passée où nous logions dans le centre d'Espérance Tunis, nous avons pris nos quartiers dans un hôtel quatre étoiles, à proximité des terrains. Trois terrains, qui, selon Michel Decastel, l'entraîneur

d'Espérance, sont de vrais billards.»

Le menu au quotidien sera le suivant: cross, puis deux voire trois séances d'entraînement. Trois matches sont également agendés: contre Cot Tunis demain, Espérance Tunis dimanche et le Tunisien dans une semaine. «Trois formations qui militent toutes en première division tunisienne, informe le patron. Cela signifie qu'il y aura de la résistance. Ce qui n'est bien sûr pas pour me déplaire.»

Sur les bords de la Méditerranée, Alain Geiger va mettre l'accent sur la technique, la

tactique et les balles arrêtées. «Je pars du principe que physiquement, nous sommes presque au point. C'est donc vers les autres domaines qu'il faut se pencher. L'organisation du jeu me semble primordiale. Faites-moi confiance. Personne ne va s'ennuyer.»

Le retour est prévu pour le jeudi 7 février dans la matinée. Un petit biscuit, quand même? «Sûrement qu'on s'offrira un tour de ville un après-midi, admet le boss. Mais ça s'arrêtera là. Ce sera travail, travail et travail.» Un camp d'entraînement reste un camp d'entraînement! /GST

TOUSAZIMUTS

Cologne limoge son entraîneur. Cologne a limogé son entraîneur Ewald Lienen (48 ans). Premier relégable de la Bundesliga depuis sa défaite de dimanche contre Munich 1860 (0-3), le club de l'international suisse Marc Zellweger est en pourparlers avec Friedhelm Funkel pour prendre la succession de Lienen. /si

Ohrel à Yverdon. Yverdon a annoncé l'engagement pour trois mois de l'ex-international Christophe Ohrel, 33 ans, libéré par Lucerne, ainsi que du milieu de terrain Cédric Mora (24 ans), qui évoluait jusqu'à présent à Fribourg. /si

Un Bulgare de 15 ans à Lecce. Agé de 15 ans seulement mais doté d'un talent prometteur, le

Bulgare Valeri Bojinov, évoluant à Lecce, a fait ses débuts dimanche en championnat d'Italie de première division. Le jeune prodige, qui soufflera sa 16e bougie en février prochain, est entré en seconde période mais n'a pu empêcher la défaite de son équipe, battue 3-1 à domicile par Brescia. /si

Le PSG dans la douleur. France. Coupe de la Ligue. Dernier quart de finale: Paris Saint-Germain - Nancy (D2) 1-1 ap, 4-3 aux tirs au but.

L'EPO sera recherchée. La présence d'EPO (érythropoïétine) sera recherchée lors des contrôles antidopage effectués pendant la phase finale de la Coupe du monde 2002, en juin prochain en Asie, annonce le Dr

Michel d'Hooghe, président de la commission médicale de la Fifa. Cette recherche de l'EPO, une première dans le monde du football, sera effectuée au moyen de la méthode de détection urinaire française. /si

Charisteas signe à Brème. Werder Brème a engagé pour la saison prochaine le jeune attaquant international grec de Salonique Angelos Charisteas (21 ans). Ce dernier a signé un contrat jusqu'en 2006 pour un transfert de l'ordre de 4,5 millions de francs, le plus important financièrement de l'histoire du club. /si

Johansson seul candidat. Le Suédois Lennart Johansson (72 ans), président de l'UEFA, sera le seul candidat à sa succession,

lors du congrès ordinaire de cette instance, le 25 avril à Stockholm. Lennart Johansson, qui affirme avoir reçu le feu vert de ses médecins à la suite de ses graves ennuis de santé (il a souffert d'un cancer de la prostate), briguera ainsi un quatrième mandat consécutivement à la tête de la plus puissante des confédérations. /si

De Venise à Sunderland. L'international suédois Joachim Bjorklund (Venise) a signé un contrat de quatre ans avec le club anglais de Sunderland (où évolue le Suisse Bernt Haas) pour un transfert d'environ 3,6 millions de francs. Agé de 30 ans, Bjorklund, défenseur (75 sélections), a notamment joué au Glasgow Rangers et à Valence. /si

VOLLEYBALL

PREMIÈRE LIGUE FÉMININE

LA SUZE - LAUFON 2-3
(22-25 16-25 25-19 25-20 13-15)

Juste le temps de prendre la température de la salle et la machine lauffonnaise, avec des attaques précises et puissantes, commençait à tourner à plein régime. Les Juras siennes se défendaient bien. En plaçant des beaux services et en profitant de quelques carences du bloc adverse, elles limitaient les dégâts et manquaient d'un cheveu le gain du premier set. Logiquement les visiteuses menaient 2-0. Dès la troisième manche, les filles du vallon de Saint-Imier se serraient les coudes et arrivaient enfin à placer un bloc efficace. Elles dirigeaient maintenant la manœuvre. En restant constantes et en mettant toujours la pression sur la réception adverse, elles avaient fait l'essentiel, mais à 13-10 dans le dernier set, elles donnaient cinq points consécutifs à leur adversaire et leur offraient la victoire sur un plateau.

La Suze: Monbaron, Lovis, Henggi, Rossier, Belgrado, Laux, Schönenberg. /SUZ

NUC - MÜNSINGEN 3-0
(25-13 25-19 25-16)

Le premier set de l'équipe du NUC fut remarquable. En effet, les Neuchâteloises menaient rapidement 10-2 et continuèrent sur cette lancée, remportant le set 25-13. Lors du deuxième set, Münsingen s'est quelque peu ressaisi mais cela n'a pas suffi. Les joueuses locales concluaient sur le score de 25-19. Les adversaires n'arrivaient pas à imposer leur jeu, ce qui facilita la victoire du NUC.

NUC: Kennedy, Romano, Veilleux, Baurand, Rossel, Coureau, Robbiani, Terraz, Scheuerpflug. /CRO

PREMIÈRE LIGUE MASCULINE

MONTREUX - COLOMBIER 3-1
(22-25 25-23 25-18 25-23)

Mis à part lors de la troisième manche, les coéquipiers de Marc-Olivier Muller ont quasiment fait jeu égal tout au long de la partie. Ceci grâce à un jeu de défense beaucoup plus performant que d'habitude et quelques attaques fulgurantes de Philippe Jeanbourquin. Autre motif de satisfaction, les deux jeunes ailiers, Lionel Loeffel et Joël Bruscheiler ont parfaitement tenu leur rôle. La défaite peut trouver une explication dans un manque de régularité dans les phases de ré-

ception; il arrive encore trop souvent que les joueurs de Colombier laissent filer une série de 3-4 points sans trouver de solutions.

Colombier: Ballif, Flückiger, Jeanbourquin, Müller, Loeffel, Bruscheiler, Fuli-gno, Bordoni. /PBO

TGV-87 - AESCHI 3-0
(25-9 25-16 25-20)

Pour la première fois de la saison, TGV-87 s'est présenté devant son public avec un effectif complet. Pas étonnant dès lors que tous les Jurassiens aient foulé le parquet de la Marelle pour surclasser une formation soleuroise dépassée dans tous les secteurs de jeu. Au premier set notamment, où TGV-87 a donné sa pleine mesure, grâce à une réception parfaite et une distribution du jeu tout aussi rapide. Durant la deuxième manche, Tramelan a fait la différence en s'appliquant avec bonheur au bloc, ce qui lui a permis de faire le trou à la mi-set. Quant au dernier set, même si les Soleurois ont fait illusion un moment, le train jurassien allait beaucoup trop vite pour eux, les asphyxiant même au cours des derniers échanges.

TGV-87: Schnyder, Gyger, Chevillat, Cartilier, Moni Bidin, Oberli, von der Weid, von Niederhauser, Maire, Pacheco. /FFR

FRANCHES-MONTAGNES - MÜNSINGEN 0-3
(24-26 15-25 19-25)

La série des défaites continue pour Franches-Montagnes. Et pourtant, tout avait plutôt bien commencé. Dans le premier set le jeu était équilibré et même plaisant. Sachant mettre une certaine pression au service et en variant la distribution, les Jurassiens semblaient avoir mis leurs mauvaises habitudes de côté. Malheureusement, le set leur a filé sous le nez malgré la possibilité d'en finir à 24-23. Les deux sets suivants se ressemblèrent étrangement avec à chaque début une peine folle à entrer dans la partie. Après avoir été menés 8-0 dans le deuxième set et 7-0 dans le troisième, les Taignons commencèrent à jouer. Mais comme le dit un fameux dictionnaire, rien de sert de courir, il faut partir à temps.

Franches-Montagnes: Delémont, Grellier, Martinoli, Farine, Monnin, Mailhot, Bühlmann, Moni Bidin, Cuenin. /BMO

GAINS

SPORT-TOTO

31 x 11 Fr. 1413,40
466 x 10 94.-
Le maximum de 13 points n'a pas été atteint, pas plus que les 12 points. Somme à répartir au premier rang du prochain concours: Fr. 180.000.-

TOTO-X

6 x 5 Fr. 2352,60
320 x 4 44,10
4352 x 3 3.-
Le maximum de six numéros n'a pas été atteint. Somme à répartir au premier rang du prochain concours: Fr. 70.000.-

BANCO JASS

♥ 9, D ♦ 8, 9, V, R
♣ 8, 10 ♠ 6, 9, 10, A

PMUR	Cheval	Poids	Jockey	Entraîneur	Cote	Perf.	NOTRE OPINION	LES RAPPORTS	
Demain à Cagnes-sur-Mer Prix de Longchamp (plat, Réunion 1, course 2, 2150 m, 13 h 45) Cliquez aussi sur www.longuesoeilles.ch Seule la liste officielle du PMU fait foi	1 Zanskar	59,5	T. Gillet	J. Foresi	11/1	0p8p5p	12 - Gallorini en première ligne.	Notre jeu 12* 17* 15* 16 11 5 3 6 *Bases Coup de poker 6 Au 2/4 12 - 17 Au tiercé pour 16 fr 12 - 17 - X Le gros lot 12 17 17 4 13 3 6 15 160	Dimanche à Vincennes Prix d'Amérique Tiercé: 18 - 17 - 15 Quarté+: 18 - 17 - 15 - 14 Quinté+: 18 - 17 - 15 - 14 - 2 Rapports pour 1 franc Tiercé dans l'ordre: 21,50 fr. Dans un ordre différent: 4,30 fr. Quarté+ dans l'ordre: 134,40 fr. Dans un ordre différent: 16,80 fr. Trio/Bonus (sans ordre): 1,10 fr. Rapports pour 2 francs Quinté+ dans l'ordre: 2990.- Dans un ordre différent: 59,80 fr. Bonus 4: 5.- Bonus 3: 2,20 fr. Rapports pour 5 francs 2sur4: 8.-
	2 Saiph	57,5	C. Escuder	T. Khozian	14/1	0p7p6p	17 - Suivi d'un Pantall en forme.		
	3 Teenie-Band	57	T. Jarnet	M. Gentile	9/1	1p9p3p	15 - L'effet Boeuf et l'expérience.		
	4 Aksulam	56,5	F. Blondel	C. Maillard	13/1	7p4p4p	16 - Un régional ambitieux.		
	5 Anarchiste	56,5	V. Vion	C. Barbe	11/2	7p3p0p	11 - Thulliez connaît le topo.		
	6 Ecir	56,5	R. Marchelli	J. Martens	8/1	7p6p4p	5 - A-t-il entièrement récupéré?		
	7 House-Master	56,5	J.-M. Breux	N. Clément	22/1	0p0p2p	3 - Possible avec Thierry Jarnet.		
	8 Prince-De-La-Nuit	56	G. Toupel	J.-J. Napoli	15/1	4p7p5p	6 - Il va courir en progrès.		
	9 Petite-Sala	55,5	A. Sanglard	T. Larrivière	10/1	0p6p7p	LES REMPLAÇANTS:		
	10 Silence-Of-Winds	55,5	G. Benoist	J.-M. Capitte	11/1	1p0p2p	4 - Plus régulier que saignant.		
	11 Kenzack	55	T. Thulliez	J. De Roualle	7/1	1p0p5p	13 - Ce Rouget est sur la bonne voie.		
	12 Alexandro	54,5	S. Cuffigny	J.-P. Gallorini	13/2	2p0p1p			
	13 Alto	54,5	N. Coutreau	J.-C. Rouget	17/2	4p7p0p			
	14 Distingo	54,5	T. DalBacon	J.-F. Bernard	19/1	8p1p8p			
	15 Le-Taurion	54,5	D. Boeuf	F. Chappet	12/1	5p8p0p			
	16 Yvaben	54,5	F. Foresi	J. Foresi	11/1	0p1p4p			
	17 Golden-Days	54	J.-F. Doucet	H.-A. Pantall	9/2	1p0p0p			
	18 Muscadin	54	Y. Barberot	S. Wattel	19/2	1p8p5p			

Impétueux supporters

Tout le monde n'a pas apprécié la victoire de Neuchâtel YS face à Villars de la même manière. Même avec un avantage confortable, certains n'étaient pas du tout satisfaits. Ainsi un petit groupe d'irréductibles «supporters» n'ont cessé de hurler des pseudo-conseils aux joueurs de Marc Gaudreault et ce, avec un vocabulaire de roturier somme toute restreint. L'histoire ne dit pas si les joueurs s'attendent sur ce genre de commentaires, mais nos impétueux spectateurs ont au moins eu le mérite de divertir le public.

Et la cantine?

Au contraire, les quelques supporters de Villars ayant fait le déplacement de Neuchâtel n'ont cessé d'encourager les leurs tout au long de la partie, même malgré le score déficitaire. Pour ne pas rater une bribe du match, ils avaient même prévu le pique-nique d'usage. La cantine du club n'est-elle pas à la hauteur? Le thermos d'un breuvage dont on ne connaît pas la nature et le cake maison auront suffi à leur bonheur, même s'ils espéraient certainement un résultat plus positif pour leur équipe favorite.

Tête de turc

L'arbitre de la rencontre ne s'est pas montré sous son meilleur jour aux Patinoires du Littoral à l'occasion de la venue de Villars. Au milieu du deuxième tiers-temps, une bronca générale s'est déclarée contre le directeur de jeu «grâce» à Patrick Wyss qui n'a pas été ménagé par M. Derada (six minutes de pénalité à lui seul). C'en était trop pour le malheureux qui est allé dire son fait à Monsieur l'arbitre, créant du même coup une minimélée au centre de la patinoire. Le public, lui aussi excédé, s'est joint au défenseur neuchâtelois pour manifester son mécontentement. On a notamment entendu un retentissant «Tu vas en vacances là-haut?»; signe que l'assistance n'a pas forcément jugé très impartial le comportement de M. Derada. La victoire de Patrick Wyss et de ses coéquipiers n'en est que plus belle.

Tout va bien

Serge Volet s'est vu infligé une pénalité de match à la fin de la première période, ce qui a eu le don de l'irriter. Alors qu'il se dirigeait vers le «zébré» d'office pour manifester sa désapprobation, un de ses camarades a tenté de le raisonner. Mal lui en a pris puisque ce dernier a reçu un coup de son capitaine devenu intenable. Et pourtant, aux dires de l'encadrement du club vaudois, il n'y a pas de problèmes relationnels au sein de l'équipe de Gaëtan Boucher... /EPE

Moins longtemps

Histoire de remettre l'église au milieu du village, le responsable des Patinoires du Littoral, Claude-Alain Henrioud, tient à préciser que Neuchâtel YS ne sera pas privé de glace pendant plusieurs mois l'été prochain, mais plutôt pendant plusieurs semaines. Le problème est donc moins grand qu'annoncé, mais il existe quand même.../JCE

Les fous du ski

En coulisses ■ Les participants aux 15 km des Sapins étaient tous des mordus. Certains en ont d'ailleurs rajouté. Tout simplement pour le plaisir...

Pour participer aux 15 km des Sapins dimanche matin à La Vue-des-Alpes, il fallait aimer le ski de fond à la folie. Parmi ces fous du ski, le jeune Timothy Langgel de La Sagne fait partie de la catégorie des plus mordus. Ce garçon né en 1988 a en effet participé à deux courses. Après avoir pris le départ avec les OJ II, le sociétaire du SC La Sagne a remis ça avec les hommes, les dames et les juniors, cette fois. Il ne s'arrêta qu'après deux boucles de 5 km. Le tout sous la pluie et la neige. Qui a dit que les jeunes n'aimaient plus souffrir?

L'âge n'arrange rien

Certains prétendent que l'on s'assagit avec l'âge. Mais cela reste à démontrer. Un des organisateurs des 15 km des Sapins avait d'ailleurs son opinion sur la question. «On devient vieux, mais on est toujours aussi fou» lança le brave homme à ses collègues. Indis-

cutable, surtout quand on voit dans quelles conditions le SC Chaumont a fait disputer son épreuve.

Une course internationale

Bien qu'ayant un statut purement régional, les 15 km des Sapins ont tout de même accueilli des coureurs provenant d'autres nations que la Suisse.

La deuxième de la course féminine, Lucia Kotryova, est ainsi de nationalité slovaque, mais elle est inscrite au SC Chaumont. «C'est l'amie de mon fils Stefan» expliquait Michael Lauenstein. Tout s'explique...

Pour le plaisir

Dans la catégorie des fous du ski de fond, il y a plusieurs de-



Anne Maître (No 92) et d'autres skieurs dans la tourmente: il fallait vraiment aimer le ski de fond pour prendre le départ des 15 km des Sapins.

PHOTO LEUENBERGER

Mauvais coéquipier?

«T'aurais pu m'attendre» lança le Loclois Vincent Feuz à son camarade du SC Saignelégier Christophe Pittier. Le Vaudruzien, vainqueur des 15 km des Sapins, serait-il donc un mauvais coéquipier? Certainement pas. Disons que dimanche il avait plutôt envie d'en finir rapidement. Et ça peut se comprendre...

Règlement discutable

Certains se sont étonnés de voir Christophe Pittier au départ des 15 km des Sapins. Après sa bonne performance lors de la manche de Swiss-Loppet à Lenzerheide, on s'attendait à le voir figurer dans les classements

du Marathon de Surselva. Mais le Neuchâtelois y a renoncé. «Tout simplement parce que le règlement du classement général de la Swiss-Loppet ne me convient pas, expliquait-il. Les organisateurs mélangent toutes les catégories et cela me semble injuste.» Voilà qui évitera de longs déplacements au citoyen de Villiers./JCE

Echange de maillot

Quand bien même ils ont mis du temps à «s'enflammer», les Mélézes ont réservé une ovation méritée aux joueurs du HCC qui sont difficilement venus à bout d'Olten samedi soir. Valeri Chiriaev a eu droit à une attention particulière sous la forme d'encouragements en vue des Jeux olympiques de Salt Lake City. Rien de plus normal eu égard aux services rendus par l'Ukrainien au club. Désigné meilleur joueur chaux-de-fonnier de la partie, Jesse Belanger a lui fait l'objet d'un rappel. Le Québécois s'est bien sûr exécuté. Il est revenu sa-

luer une dernière fois ses thuriféraires avec sur ses épaules le maillot... d'Alexis Vacheron! S'habiller dans la précipitation n'est jamais chose aisée.

Lussier et les chiffres

«On ne peut rien faire contre les chiffres. Ils ont toujours raison.» Mike Lussier n'était pas le premier surpris de la résistance soleuroise. «J'ai sous les yeux les statistiques des trois premiers matches (rés.: deux nuls 4-4 et 2-2 ainsi qu'un court succès chaux-de-fonnier 4-3). Que ce soit au niveau des tirs au but, des tirs cadrés, des engagements, on remarque très vite que les Alémaniques sont très proches

de nous. Dès lors, la tournure des événements de ce soir ne m'a surpris qu'à moitié.»

Têtus, les chiffres.

Offre spéciale

En vue du match contre GE Servette du samedi 2 février aux Vernets, le Fan's Club du HCC met sur pied une action spéciale à un prix défiant toute concurrence, soit 20 francs pour les membres, 30 francs pour les non-membres (prix du billet en plus). Le départ du car est fixé à 17 h devant la patinoire des Mélézes. Inscription indispensable au 486.93.00 jusqu'à vendredi 17 h 30 au plus tard. /GST

Des prêts gratuits

Jouera, jouera pas?

Directeur technique de Neuchâtel Xamax et également membre du conseil d'administration, Michel Favre a expliqué les données du problème dimanche à Portalban: «Pour nous, c'est très clair. On ne signera que des prêts jusqu'au 30 juin. Et encore. Il faut qu'il s'agisse de prêts gratuits. Je sais très bien que ce ne sera pas facile, mais même avec beaucoup d'argent, il est difficile d'attirer des joueurs. Alex? Il a un contrat. Et vous savez, nous les dirigeants, nous sommes souvent les derniers informés. Il faut voir tous ces gens qui gravitent autour des footballeurs...»

La belle époque est décidément bien loin.

Ce n'est qu'au tout dernier moment – une heure et quart avant le coup d'envoi – qu'il a été décidé de maintenir la rencontre amicale entre Saint-Gall et Neuchâtel Xamax sur le terrain de Portalban.

Si la pelouse fribourgeoise a parfaitement tenu le coup, on voit mal qui aurait eu le courage d'aller vers Gilbert Castella pour lui dire que lui et ses joueurs venaient de se «taper» trois heures de car pour rien...

Le sens de l'accueil

On sait recevoir à Portalban et Alain Geiger a pu s'en rendre compte. Bien qu'abrité pendant le match, l'entraîneur xamaxien s'est vu remettre un parapluie, ce qui lui a permis de regagner les vestiaires sans être mouillé. Le hic, c'est qu'à la fin du match, le Valaisan ne savait plus trop à qui il devait remettre le précieux objet. «Qui m'a prêté ce parapluie?» questionnait-il devant la porte de la buvette. Tête en l'air...

La boutade de Zwygart

Remplaçant de luxe en première mi-temps, Ionel Gane n'a pas tardé à faire parler de lui en entrant en jeu après le thé. Deux petites minutes lui ont suffi pour inscrire le seul but de la rencontre. «C'est exactement le genre de joueur qu'il nous faudrait» informait Alain Geiger, sans trop y croire. «Si tu le veux, lui a lancé Charly Zwygart, membre du staff technique saint-gallois, on te le cède gratuitement!»

Coquin, va. /GST

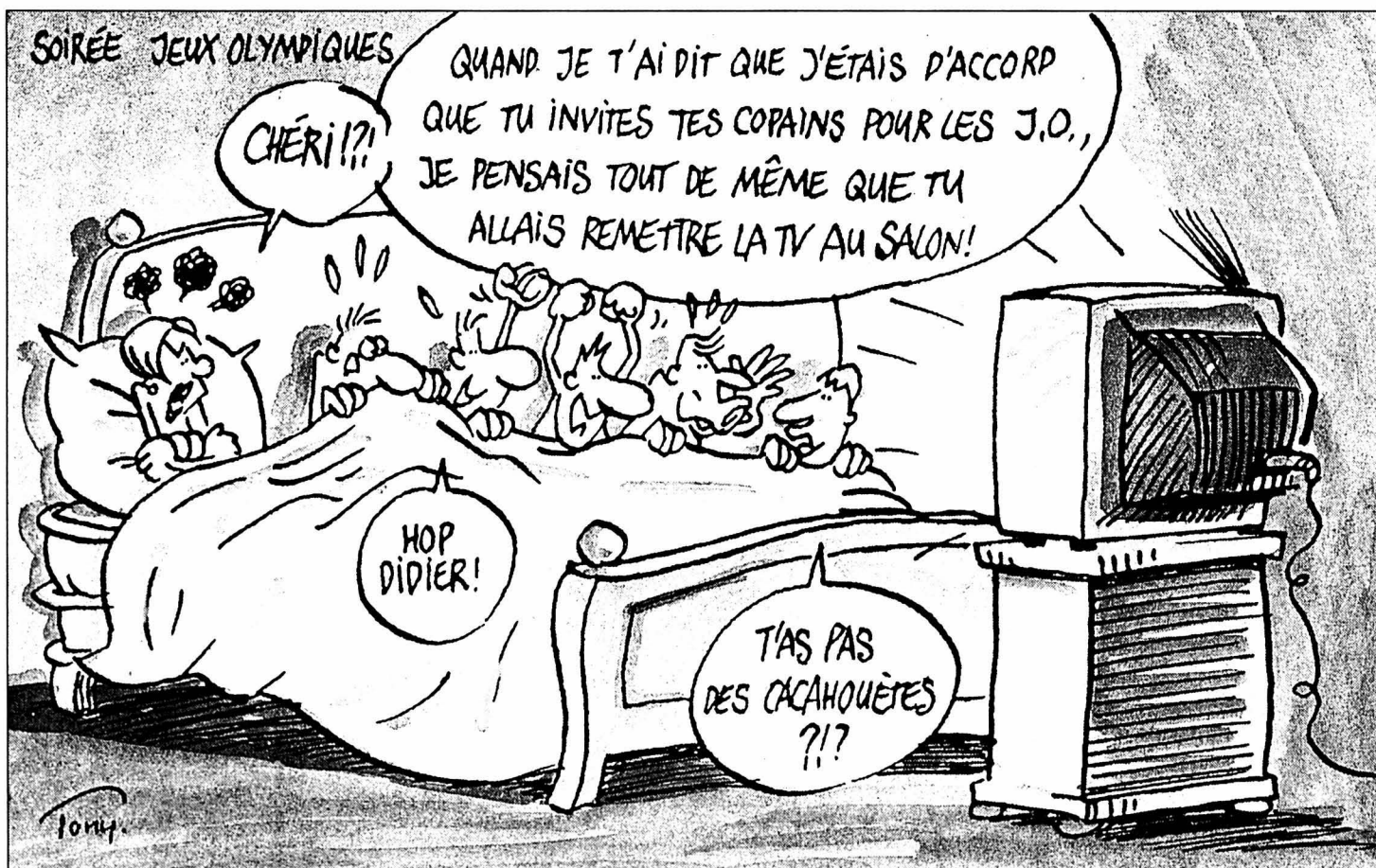

COURS DE LANGUES
Suisse alémanique/Angleterre/Malte

POUR ADOLESCENTS & ADULTES

Cours durant l'été à Zoug, ailleurs toute l'année

- Cours de langues intensifs le matin
- Activités sportives et excursions variées
 - Logement moderne avec pension complète
 - Prix global avantageux (2 semaines dès CHF 1'475.-)

SLC, Swiss Language Club
Av. des Alpes 62, 1820 Montreux
Tél. 021/963 65 00
Fax 021/963 85 45
www.swisslanguageclub.ch

Cours d'allemand

Inscrivez-vous dès maintenant
Début des cours
Semaine du 4 février 2002

Débutants:
mardi 18 h 15 - 20 h

Elémentaires:
mardi 18 h 15 - 20 h
mercredi 18 h 15 - 20 h

Moyens:
jeudi 18 h 15 - 20 h

Avancés:
lundi 18 h 15 - 20 h

028-338986

le monde des langues - les langues du monde

inlingua
école de langues

16, avenue de la Gare - 2000 Neuchâtel

032 / 724 62 29

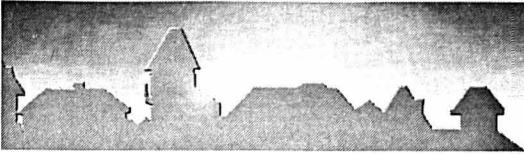

Terrain à vendre
à Saint-Aubin - NE

situation privilégiée, accès aisés, proximité immédiate du port de plaisance et du lac

10'600 m2 en zone d'habitat et
5'700 m2 en zone hôtelière

Renseignements: tél. 032 751 51 05
E-mail: grebetez@vtx.ch

028-338430

A vendre

AUVERNIER
à vendre

APPARTEMENT
5½ PIÈCES 126 m²

Garage individuel + place de parc. Magnifique vue.

Tél. 032 731 60 56. 028-338793

Marshall Language Studies
Jordils 3A - 2016 Cortaillod

Séjours linguistiques
Australie - Nouvelle-Zélande

Tél. 032 841 55 78
email: info@mlstudies.ch

028-340534

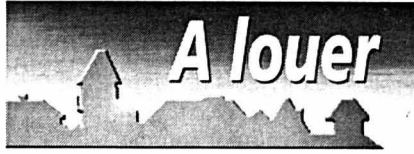

A louer

ETUDE
RIBAU & VON KESSEL
AVOCATS ET NOTAIRE
SERVICE IMMOBILIER
PROMENADE-NOIRE 6
2001 NEUCHÂTEL
Tél. 724 67 41 Fax 725 89 69

A louer pour fin mars
A la rue des Beaux-Arts

2 PIÈCES
Cuisine agencée. Loyer Fr. 950.- + charges.

BOUDRY
tout de suite à la rue Louis-Favre

2 PIÈCES
Laboratoire agencé. Loyer Fr. 400.- + charges.

BÔLE à la rue du Chanet

3½ PIÈCES
Cuisine agencée. Loyer Fr. 910.- + charges.
Parc Fr. 40.- 028-340021



A vendre à Neuchâtel
vue sur le lac et les Alpes

MAISON INDIVIDUELLE

de 8 pièces, 3 salles d'eau, grand sous-sol et garage.

HERZOG SERVICES 032 724 77 40
www.herzogservices.ch 028-338544

A vendre à AUVERNIER
sur plans

Villa individuelle de 7 pièces

Niveau 1: Vaste séjour, salle à manger, salon/véranda, cuisine, salle d'eau.

Niveau 2: 4 chambres, 2 salles de bains, grand disponible, buanderie, cave.

Surface utile: environ 250 m².
Garage pour 3 véhicules, terrain d'environ 1000 m2. Vue imprenable et étendue sur tout le lac.
Fr. 1.250.000.- «clés en main».

Renseignements:
AZIMUT S.A. Membre SVIT/USFI
Tél. 032 731 51 09. 028-340802

T A vendre 028-338406
à Neuchâtel-La Coudre

Terrain constructible
pour petit locatif ou PPE environ 1000 m², indice d'utilisation 0.5 à 0.8, calme et vue.

Prix de vente: Fr. 400.000.-.
F. Thorens S.A. - Saint-Blaise
Tél. 032/753 27 57
http://www.thorensa.ch

A vendre à Chézard-Saint-Martin
quartier tranquille et résidentiel, dans un écrin de verdure

BELLE ET GRANDE VILLA

style ferme neuchâteloise avec poutres apparentes, jardin d'hiver et petite villa annexe, garage et dépendances.

HERZOG SERVICES 032 724 77 40
www.herzogservices.ch 028-338588

A louer 028-340710
NEUCHÂTEL-centre
local commercial à usage de bureau ou profession libérale, etc.

3 pièces 83 m²
2^e étage

avec ascenseur. Entrée à convenir.

Renseignements et rendez-vous
GBA-SERVICES, tél. 032 730 67 17

À VENDRE - BEVAIX
Dans petit immeuble
Bel emplacement - Vue sur le lac

2 appartements de 2 pièces à réunir

Pour créer un beau duplex
Prix de vente Fr. 340.000.-.
Travaux de transformations inclus.
☎ 032 753 12 52. 022-348660

T A vendre 028-338403
à Hauterive

Villa-terrasse
5 pièces, 2 salles d'eau (140 m²), vaste terrasse (80 m²), vue panoramique.

Prix de vente: Fr. 600.000.-.
F. Thorens S.A. - Saint-Blaise
Tél. 032 753 27 57
http://www.thorensa.ch

A VENDRE À MARIN

Magnifique propriété

Cadre de verdure. Proximité du centre du village.

028-337316
CLAUDE MAYOR 724 22 52
http://www.claude-mayor.ch

• Ruelle W.-Mayor 2
• 2000 Neuchâtel
• Tél. 032/727 36 05

regimmob sa

A louer à NEUCHÂTEL

A vendre rue du Theyeret à Boudry
dans petite PPE tranquille

APPARTEMENT CHALEUREUX

et soigné, de 3½ pièces, environ 100 m², cuisine neuve bien agencée, balcon, cave, galetas et 2 places de parc.

HERZOG SERVICES 032 724 77 40
www.herzogservices.ch 028-338586

Cherche pour un client 028-340804

Parcelle à bâtir d'environ 600 m²

Littoral, de Saint-Blaise à Saint-Aubin.
CP ARCHITECTURE. Tél. 731 33 03.

Centre ville:
LOCAUX COMMERCIAUX
A l'étage sans ascenseur, (57 m²) cuisine, WC-lavabo
Fr. 1'080.- charges comprises

A louer à AUVERNIER

1 PIÈCE
Cuisine ouverte agencée
douche/WC
mansardé, poutres apparentes
Fr. 830.- charges comprises

A louer à AUVERNIER

STUDIO
Cuisine agencée
douche/WC
Fr. 500.- charges comprises

A louer à FLEURIER

3 PIÈCES
Cuisine agencée
bain/WC
Fr. 620.- charges comprises

A louer à BUTTES

3 PIÈCES
Fr. 540.- charges comprises
Fr. 450.- charges comprises

A louer à NEUCHÂTEL

Rocher:
1 PIÈCE
Cuisine agencée
bain/WC
Possibilité place de parc
Fr. 620.- charges comprises

MEMBRE UNPI 028-340799

Cette annonce s'adresse à toutes celles et ceux qui ont plus de 45 ans.

D'après une étude de l'institut de médecine sociale et préventive de Zürich, il y a 50% de probabilités que vous ne pratiquiez aucune activité physique.

Si c'est le cas, sachez que du manque de mouvement découlent directement de nombreuses maladies telles que le diabète, le cancer du colon, les maux de dos, la dépression ou les problèmes cardio-vasculaires.

Avec le «Programme 45+», le Service des Sports de la Ville de Neuchâtel offre l'opportunité à celles et à ceux qui ont cessé la pratique d'un sport, ou qui n'en ont jamais fait, de se mettre en mouvement et de construire leur capital-santé pour la deuxième partie de leur vie.

Pour en connaître davantage sur notre «Programme 45+», nos horaires et nos cours, appelez-nous au 032 723 09 40. Nos cours débuteront le 4 février prochain.

028-340441

programme 45+

SERVICE DES SPORTS
Nous nous engageons pour le sport

Sport Sport

Bonnes résolutions pour la nouvelle année : prendre des cours de sport ?

Nous vous proposons

028-340350

L'EXPRESS

Fr. 2.- à l'achat
ou numéro, moins
cher qu'un...

Stretching

Le lundi de 12h15 à 13h15, du 4 février au 24 juin - Fr. 190.- (19 leçons)

Gym de maintien et de prévention du dos

Le mercredi de 12h30 à 13h30, du 6 février au 26 juin - Fr. 300.- (20 leçons)

Walking - course à pied

Le jeudi de 16h à 17h15, du 7 février au 27 juin - Fr. 228.- (19 leçons)

Gym de fitness

Le lundi de 18h à 19h, du 4 février au 24 juin - Fr. 190.- (19 leçons)

et bien d'autres encore, renseignez-vous au secrétariat.

Ecole-club Migros
Rue du Musée 3
2001 Neuchâtel
Tél. 032/721 21 00
Fax 032/724 26 64
www.ecole-club.ch

école-club migros

LOISIRS

Arts et Artisanat

028-340348

Couture

Le lundi, divers horaires,
10 leçons de 2h - Fr. 240.-

Dessin

Le lundi de 18h30 à 20h30 ou le jeudi de 19h à 21h Fr. 300.- (10 leçons)

Peinture sur porcelaine

Le mardi de 19h à 21h - Fr. 240.- (10 leçons)

Egalement : Photographie - Céramique - Peinture sur bois, et bien d'autres cours...

Renseignements / Inscriptions

Ecole-club Migros
Rue du Musée 3
2001 Neuchâtel
Tél. 032/721 21 00
Fax 032/724 26 64
www.ecole-club.ch

école-club migros

LOISIRS

T Une perle pour investisseurs! 028-340412

A vendre à Bôle (NE), Beausite haut du village

2 petits immeubles locatifs

(2 x 6), excellent état, très belle situation

F. Thorens S.A. - Saint-Blaise
Tél. 032/753 27 57
http://www.thorensa.ch

Prévois ton avenir

Métiers de la branche graphique
Region Suisse romande
Tél. 021 343 21 15

viscom

www.viscom.ch

A vendre A Gorgier 028-340506

2 magnifiques VILLAS

de 5½ pièces, tranquillité, vue, nature, grand terrain.
Finitions à choisir.

Fr. 710.000.-.

Tél. 032 731 71 81.

«Construire la ville», selon Botta

Architecture ■ *Evoquant le thème «L'homme dans la ville», cours public de l'Université de Lausanne, le Tessinois explique sa «maison collective». Le lieu d'une expression*

«Né à la campagne, j'adore la ville», affirme l'architecte tessinois Mario Botta. «Lors de mon enfance, j'allais à Côme avec ma mère. J'aimais beaucoup le marché. Et aussi les églises, où je pouvais rester des heures à contempler les coupes peintes comme une sorte de théâtre fantastique...»

La ville, cette «maison collective» pour Botta, est la matière première de son travail, son territoire d'exploration et d'exploitation, l'entité physique et géographique de base sans laquelle il ne pourrait s'exprimer. «La ville a besoin de l'architecture pour transformer son paysage en paysage humain. L'architecture a besoin de la ville comme support physique.» Cette «transformation d'œuvre de nature en œuvre de culture» va suivre les contingences historiques et se modeler chaque jour. Ainsi, Botta ne regarde plus la place centrale de Busca comme elle l'était, c'est-à-dire une place fasciste des années vingt, mais comme une entité géographique sur laquelle on va bâtir. Il y a donc plusieurs

maisons ne pourra changer le destin, à savoir le divorce. Et Botta de paraphraser une citation ayant trait à la littérature: «La valeur politique d'une œuvre architecturale, c'est sa valeur architecturale.» Il en arrive presque à souhaiter que, comme la poésie, l'architecture ne serve à rien... Ou plutôt si, qu'elle serve à rendre heureux au moins une personne: l'architecte. Ce n'est pas rien dans notre logique de croissance.

La mémoire

«On est fils du passé; la ville est un livre ouvert; dans n'importe quelle ville, je vais au centre de l'histoire». Botta, mué en historien, balance un catalogue très succinct des styles architecturaux les plus marquants pour mieux illustrer son propos: «La stratification historique, c'est le lieu de la ville.» Botta semble obnubilé par cette archéologie du territoire: «J'existe car je me souviens. Je travaille sur un héritage culturel, sur le travail des autres, je viens après Brongniard...» De quoi sentir toute la richesse que représente ce mélange de sensibilité actuelle pour bâtir sur un antique terreau.

Sur son métier, Botta aime plaisanter avec un peu de dérision, de sarcasme, voire d'ironie. «Dans les années soixante, les architectes pensaient qu'avec l'architecture on pouvait changer la société. Aujourd'hui, on sait qu'avec l'architecture on peut changer l'architecture...» En guise d'exemple, la vie d'un couple querelleur dont même la plus agréable des

maisons ne pourra changer le destin, à savoir le divorce. Et Botta de paraphraser une citation ayant trait à la littérature: «La valeur politique d'une œuvre architecturale, c'est sa valeur architecturale.» Il en arrive presque à souhaiter que, comme la poésie, l'architecture ne serve à rien... Ou plutôt si, qu'elle serve à rendre heureux au moins une personne: l'architecte. Ce n'est pas rien dans notre logique de croissance.

Les valeurs

A la question «qu'est-ce que l'école?», le maître de Botta, Louis I. Kahn, répondait «deux hommes qui se parlent sous un arbre». Voilà ce qui résume, pour l'architecte tessinois, une belle façon de «retrouver les valeurs primaires». Cette recherche de l'authenticité est une bataille quotidienne contre la banalisation, contre la globalisation, une valeur de résistance, une féroce envie d'une meilleure qualité de vie et d'espace.

Face à la complexité des besoins, face à la perte des rythmes et des repères saisonniers, le besoin implicite de

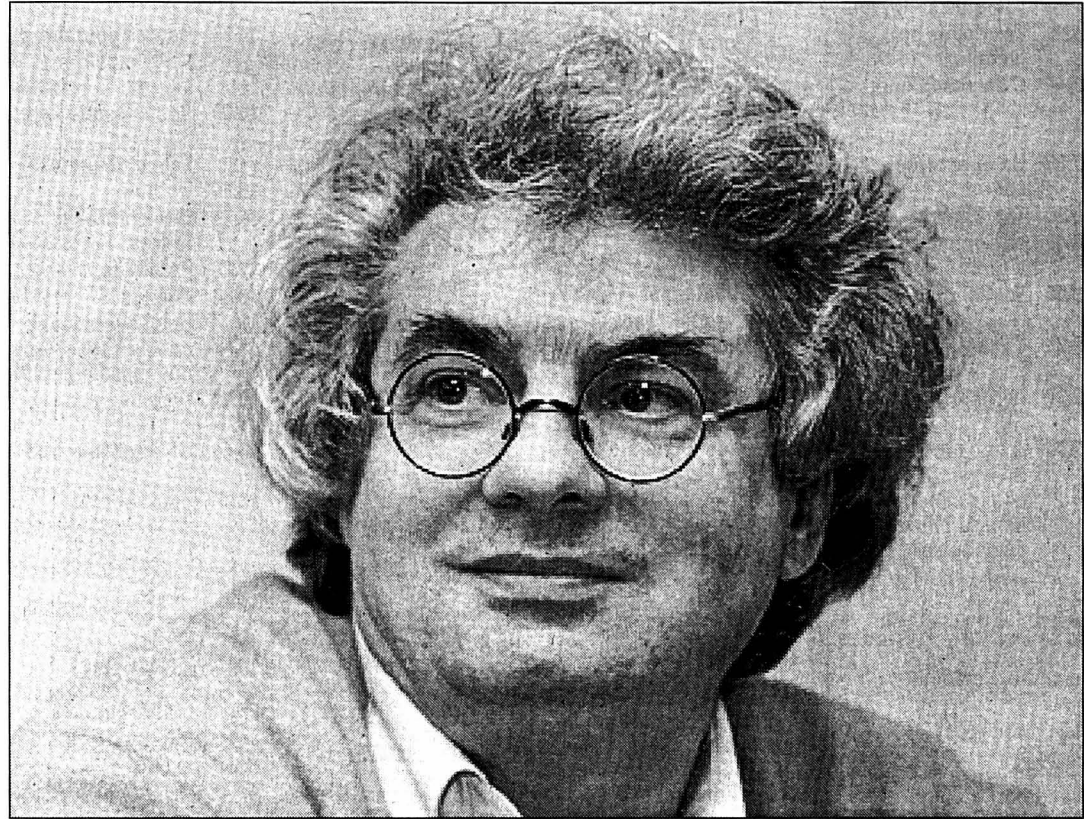

Né à la campagne, Mario Botta adore la ville.

PHOTO A

clarté demeure. Malgré les grandes contradictions et la rapidité des transformations, le travail de lecture critique et la volonté de montrer des signes perdurent. «Le vrai pro-

blème est toujours éthique, jamais esthétique», explique Botta. L'un empêcherait-il l'autre? Lorsqu'un arrêt de bus de Lugano aux éclairages psychédéliques, création impulsive, fait

l'admiration de tous les autochtones de plus de 70 ans, un certain Botta jubile, exulte comme un petit garçon qui aurait fait plaisir à sa grand-mère. /BME/ROC-La Liberté

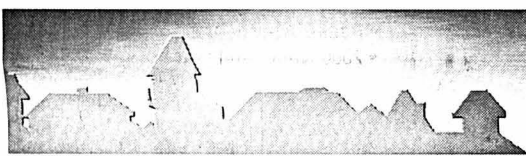

A louer

GÉRANCE JACOPIN
À LOUER À BOUDRY
 Route de Grandson 34-36
Place de parc
 Loyer mensuel Fr. 30.-
 Libre dès le 1^{er} avril 2002 ou à convenir.
 AV. DE LA GARE 53 - 2000 NEUCHÂTEL
 TÉL. 032 / 725 12 65 028-340643

A LOUER de suite ou à convenir
Neuchâtel
 Rue du Concert 6
 Situé dans la zone piétonne
 Magnifique appartement de 4 1/2 pièces avec mezzanine, cheminée de salon et équipement cuisine moderne
 5^{ème} étage, 119 m²
 Fr. 2285.- charges comprises
 Libre dès le 1^{er} avril 2002
 Helvetia Patria
 Service immobilier
 Madame Marilyn Kreis
 Rue du Concert 6, 2000 Neuchâtel
 Tél. 032 / 722 75 77
HELVETIA PATRIA 028-339434

GÉRANCE JACOPIN
À LOUER À NEUCHÂTEL
 Rue Guillaume-Farel 20
Local de 60 m²
 Loyer mensuel Fr. 400.- + Fr. 130.- d'acompte de charges.
 Libre dès le 1^{er} mars 2002 ou à convenir.
 AV. DE LA GARE 53 - 2000 NEUCHÂTEL
 TÉL. 032 / 725 12 65 028-340642

Chézard (NE) printemps 2002, situation calme
Maison pouvant convenir à familles multi-génération
 avec 1 appartement de 5 1/2 pièces et 1 appartement de 3 1/2 pièces, galeas, garage, places de parc, jardin.
 Loyer mensuel Fr. 2500.- + charges.
 Tél. 032 853 20 70, dès 18 h. 028-340729

A LOUER
Neuchâtel
Arnold-Guyot 1
 1 1/2 pièce
 2^{ème} étage, 33 m²
 Fr. 745.- charges comprises
 Libre dès le 1^{er} avril 2002
Vy-d'Etra 30
 1 pièce
 Rez, 29 m²
 Fr. 628.- charges comprises
 Libre dès le 1^{er} avril 2002
 Helvetia Patria
 Service immobilier
 Madame Patricia Ansermet
 Rue du Concert 6, 2000 Neuchâtel
 Tél. 032 / 722 75 76
HELVETIA PATRIA 028-339431

A louer à Neuchâtel LOUIS-FAVRE 28
 Local de 80 m², plain-pied, vitrine et W.-C.
 Fr. 820.- (y compris charges) + 2 places de parc Fr. 100.-.
 Libre tout de suite.
A louer à Neuchâtel LOUIS-FAVRE 17
 Local de 30 m², plain-pied, vitrine et W.-C.
 Fr. 400.- (y compris charges).
 Libre tout de suite.
 Téléphone 032 725 31 31. 028-340312

GÉRANCE JACOPIN
A louer à Corcelles
 Rue de la Cure 11a
Appartement de 2 pièces
 Grand hall d'entrée, cuisine agencée, salle de bains/WC, balcon, cave, bûcher.
 Loyer Fr. 680.- + Fr. 100.- d'acompte de charges.
 Libre dès le 1^{er} avril 2002 ou à convenir.
Place de parc
 Loyer mensuel Fr. 30.-
 Libre dès le 1^{er} avril 2002 ou à convenir.
 AV. DE LA GARE 53 - 2000 NEUCHÂTEL
 TÉL. 032 / 725 12 65 028-340646

PROJET BUSINESS PARK
A louer à Cortailod / Neuchâtel
 Développement d'entreprises à la carte
Surface Administrative & Industrielle
 comprenant 4'000 m² de bureaux et 8'000 m² pour l'industrie. Cadre idéal pour de multiples sociétés en voie de développement
 • Consulting
 • Gestion de projets
 • Services administratifs
 Accès aux fonds d'investissement pour entreprises
 Pour tout renseignement: Tél. 032 / 841 77 00 e-mail: bparkne@bluewin.ch

MANIFESTATIONS ET SPECTACLES
FR. 200'000.-
 dont 3 voitures
Du 1^{er} au 3 février
NEUCHÂTEL
Patinoire du Littoral
 Renseignements et prévente:
 TicketCorner.ch 0848 800 800
 4 abonnements pour le prix de 3
OTO 48H
 www.oto48h.ch
 CITROËN Ripollo Neuchâtel
 VAC Le plaisir de mieux acheter
 coop

FIDIMMOBIL
 Agence Immobilière et Commerciale SA
 A louer pour le 15 avril, Pierre-à-Mazel 11 à Neuchâtel
Beau 3 pièces
 Cuisine semi-agencée rénoverée. Balcon, ascenseur. Proximité des écoles et des transports publics.
 Fr. 1060.- + charges. 028-340602
 Contact: M. Pereira
 Ligne directe: 032 729 00 61
 Rue St-Maurice 4 2000 NEUCHÂTEL

TSR 7.00 Les Zap 7197417 7.55 Teletubbies 9334271 8.20 Quel temps fait-il? 4372829 8.35 Top Models 6440146 9.00 Le renard, 2 épisodes 3422875 11.00 Les feux de l'amour 8350368 11.45 L'uthi et Blanc 59626504 12.20 Entrez sans sonner! 9159078 12.45 Le 12:45/Météo 58635542

TSR 7.00 Euronews 60133707 7.30 Fans de sport 60136894 8.00 C'est mon choix 20046078 8.55 Entrez sans sonner 38141558 9.15 Quel temps fait-il? 57940691 9.30 Euronews 28841417 10.00 Faxculture: Le meilleur de Soleure 82929287 11.00 Mise au point (R) 35835900 11.50 Classe éco (R) 52278829 12.15 Le schwyzerdütsch avec Victor: Uf de Poscht 87408542

TF1 France 1 6.45 Info 49996184 6.50 Jeunesse 94297243 9.18 Météo 375535962 9.20 Allô Quizz 25664748 9.25 Exklusiv 25395813 11.05 Pour l'amour du risque 58280078 11.55 Tac O Tac TV 24754829 12.05 Attention à la marche! 70984252

france 2 6.30 Télématin 97932639 8.35 Des jours et des vies 83052726 9.05 Amour, gloire et beauté 3997900 9.30 C'est au programme 27054392 11.00 Flash info 58313349 11.10 Motus 28889504 11.45 Les Z'Amours 28889368 12.20 Le juste euro 70991542

france 3 6.00 Euronews 91206455 7.00 MNK 31664875 8.45 Un jour en France 45472726 9.25 La croisière s'amuse, 2 épisodes 98576455 11.05 La vie à deux 28950287 11.40 Bon appétit, bien sûr 78071287 12.00 12/14. Titres et Météo 15605639

france 5 7.00 La maîtresse du feu 65913455 8.00 Debout les Zouzous 53836875 8.45 Les maternelles 66328252 10.10 Le journal de la santé 50112252 10.25 Affaire de goûts 50117707 10.40 Les folies de l'opérette 32186991 11.05 Les babouins du Kenya 86644455 12.05 Midi les Zouzous! 28137542 12.50 Technopolis 43130726 13.45 Le journal de la santé 88799813 14.05 Au web citoyen 7949405 15.05 Cours avec les lions 54063436 16.05 Sur la route de Tziganes 21492252 17.05 Le maître des génies 97145511 17.35 100% Questions 15691374 18.05 C dans l'air 72447879

M 6 6.50 M6 Music 25825813 7.00 Morning Live 24916097 9.15 M6 Boutique 45689813 9.55 M6 Music 72596392 11.54 Six minutes midi/Météo 452799523 12.05 Ma sorcière bien aimée 10148610

TV 5 Europe 8.00 Journal canadien 17974165 8.30 Cultivé et bien élevé 42137252 9.05 Zig Zag café 41582707 10.00 Journal 23866894 10.15 Dites-moi 21202542 11.05 Cent titres 76829726 12.05 Des chiffres et des lettres 13994146 12.30 Journal France 3 30453146 13.05 Faut pas rêver 84738436 14.00 Journal 76491726 14.15 Montparnasse 19. Drame 19765981 16.00 Journal 58010232 16.20 L'invité 58070287 16.30 Rivière 31607417 17.05 Pyramide 33806875 17.30 Questions pour un champion 67285900 18.00 Journal 37679788 18.15 Montparnasse 19. Drame 52375981 19.30 Les carnets du bourlingueur 77415165 20.00 Journal suisse 77412078 20.30 Journal France 2 77411349 21.00 Temps présent. Magazine 80692252 22.00 Journal 18637851 22.15 Ça se discute. Magazine 41308252 0.30 Journal La Une 21639009 1.00 Journal France 3 14443108 1.20 Rediffusions 35117011

20.35 921788 Comédie, Comédie Hot shots II Film de Jim Abrahams, avec Charlie Sheen

20.30 51214726 Théâtre La surprise Comédie de Pierre Sauvill, mise en scène de Annick Blancheteau, avec Darry Cowl, Gérard Hernandez, Axelle Abbadie

20.55 70878726 Qui veut gagner des millions? Divertissement présenté par Jean-Pierre Fou Spéciale pièces jaunes Pour cette spéciale, des personnalités du monde du sport, du spectacle et de la télévision se mobilisent pour l'opération pièces jaunes...

20.55 14287487 Working girl Film de Mike Nichols, avec Melanie Griffith, Harrison Ford

20.55 51023788 Questions pour un champion Jeu animé par Julien Lepers, avec la participation du chanteur Nuttea

20.45-23.00 Thema Mahomet (1 et 2) Doc. de C. Sarmiento, T. Celal, Y.Seddik

20.50 98793455 E=M6 spécial Magazine présenté par Mac Lesggy Les colères de l'hiver

7.00 Eurosport matin 4748097 8.30 Eurogoals 4727504 10.00 Olympic Mag 551455 10.30 Football: Mali-Algérie ou Liberia-Nigeria, Coupe d'Afrique des nations, 1er tour, Poule A 6308981 12.30 Watts 114813 13.00 Eurogoals 903894 14.00 Football: Mali-Algérie ou Liberia-Nigeria, Coupe d'Afrique des nations, 1er tour, Poule A 813441 16.00 Handball: Match de l'équipe de France 5577356 17.45 Eurogoals 8176523 18.45 Football: Beauvais-Le Havre 6165875 21.00 Boxe 360374 23.00 Eurosport soir 249894 23.15 Football: Cameroun-Togo ou Congo-Côte-d'Ivoire, Coupe d'Afrique des nations, 1er tour, Poule C 5708962 1.15 Eurosport soir 70582301

CANAL + 7.10 Teletubbies 39907691 7.35 La semaine des cinq guignols 41522523 8.00 Groland-sat 78214165 8.30 Trois saisons. Film 51067707 10.15 En core + de cinéma 39076962 10.25 23. Film 9742504 12.05 Burger Quiz 35412962 12.45 L'info 46318981 13.15 Les guignols de l'info 94705829 13.30 Le Quinté + la grande course. En direct de l'hippodrome de Vincennes: Trot 93146558 14.00 Un de trop. Film 45106875 15.40 Le vrai journal 92745097 16.30 + de cinéma 38061875 16.50 La Noce. Film 23109436 18.40 Daria 36205252 19.05 Le Journal 18478707 19.20 + de cinéma 78121900 19.40 + de sport 44028405 19.55 Les guignols de l'info 64486252 20.05 Football: Nantes - Lyon. Avant-match 73949165 20.45 Football: coup d'envoi 26551558 22.50 Mon voin le tueur. Film 79902707 0.25 Le roi danse. Film 54596214 2.15 Football américain 34727498 4.15 Memento. Film 35453818 6.00 Surprises 88892295 6.20 Ça cartoon 91754301

MONTE CARLO 10.10 Cadfael 59026610 11.30 Murphy Brown 28869813 12.00 Récré Kids 87826165 12.50 Un seul être vous manque 89730097 13.45 Téléachat 79294184 14.15 Les roses de Dublin 86216610 15.10 Le masque 91568320 16.00 Champions de la nature 53145639 16.30 San Ku Kai 16330436 16.55 X-O 25685523 17.20 Les règles de l'art 40285900 18.10 Mister T 36441184 18.35 Ricky ou la belle vie 72884165 19.00 Téléachat 67644707 19.10 Flash infos 77947928 19.30 Murphy Brown 35823994 20.00 Ned et Stacey 99824610 20.25 Téléachat 29479078 20.35 Pendant la pub: Bernadette Lafont 83261900 20.55 Oscar et Lucinda. Film de Gillian Armstrong, avec Ralph Fiennes, Cate Blanchett, Ciarán Hindley 30350559 23.10 Sun 58917320 0.30 Gliss n'co 93954030 0.55 Rallye de Monte-Carlo historique 87925699 1.10 Pendant la pub: Bernadette Lafont 81431450

SF 1 10.00 Schweiz aktuell 10.25 Der Doktor und das liebe Vieh 10.55 Ein Schloss am Wörthersee 11.40 Für alle Fälle Stefanie 12.30 Mittagsgagazine 13.00 Tagesschau 13.15 Mittag Talk 13.35 Megahertz 14.40 Lindenstrasse 15.10 Der Fahnder. Krimiserie 16.00 Ein Trio zum Anbeissen 16.25 Das Leben und ich 16.55 Die wunderbare Reise des Nils Holgersson 17.15 Jim Knopf 17.30 Gutenacht-Geschichte 17.45 Tagesschau 17.55 Für alle Fälle Stefanie 18.45 Telegagazine 19.00 Schweiz aktuell 19.30 Tagesschau/Météo 20.00 Ein Fall für zwei. Krimiserie 21.05 Kassensturz 21.35 Voilà 21.50 vor 10 22.20 Der Club 23.45 C.S.I. - Tatort Las Vegas. Krimiserie

ARD 9.05 Frankenberg. Serie 9.55 Wetterschau 10.00 Tagesschau 10.03 Brisant 10.25 Der Schandfleck. Heimatfilm 12.00 Tagesschau 12.15 Buffet 13.00 Tagesschau 13.05 Mittagsgagazine 14.00 Tagesschau 14.03 Wunsch Liebe 15.00 Tagesschau 15.15 Abenteuer Wildnis 16.00 Flieger 17.00 Tagesschau 17.15 Brisant 17.43 Regionale 17.55 Verbotene Liebe 18.25 Marienhof 18.50 St. Angela. Krankenhausserie 19.20 Das Quiz mit Jörg Pilawa 19.50 Wetter 19.56 Börse 20.00 Tagesschau 20.15 Um Himmels Willen. Serie 21.05 In aller Freundschaft. Arztserie 21.55 Plusminus 22.30 Tagesthemen 23.00 Boulevard Bio 0.30 What is? 0.45 Nachtmagazin 1.05 Kein Mann für die Liebe. Tragikomödie

RAI 1 10.50 Tuttosensazione 11.10 Dieci minuti di... programmi dell'accesso 11.20 Appuntamento al cinema 11.20 Che tempo fa 11.30 Tg1 11.35 La prova del cuoco 12.35 La tocca di un angelo 13.30 Telegiornale 14.00 Economia 14.05 Ci vediamo in TV 16.15 La vita in diretta 16.50 Parlamento 17.00 Tg1 17.10 Che tempo fa 20.00 Telegiornale 20.35 Il fatto di Enzo Biagi 20.45 Perlasca. Film 22.35 Tg1 22.40 Porta a porta

RAI 2 7.00 Go Cart Mattina 9.05 Cuori rubati. Soap opera 9.30 Port Charles 10.15 Un mondo a colori 10.30 Tg2 10.35 Tg2 Medicina 33 10.55 Nonsolodischi 11.05 Tg2 Eat Parade 11.15 Tg2 Mattina 11.30 I fatti vostri 13.00 Tg 2 - Giornata 13.05 Costume e società 13.50 Salute 14.05 Scherzi d'amore 14.45 Al posto tuo 16.10 Jake & Jason detectives 17.00 Finalmente Disney 17.30 Guru, Guru - il girotondo della magia 18.00 Tg 2 flash 18.10 Sereno variabile 18.30 Rai Sport Sportsera 18.50 JAG - Avvocati in divisa 19.35 Cuori rubati 20.00 Alle 20 con Tom e Jerry 20.30 Tg 2 - Sera 20.55 Il più ricco del mondo. TF 22.35 Friends 23.45 Tg2 Notte

LES RADIOS RSR 8.35 On en parle 9.30 Mordicus 11.05 Les didcoeurs 12.07 Chacun pour tous 12.11 Salut les p'tits zèbres 12.30 Le journal de la mi-journée 13.00 Café des arts 13.30 Tombouctou, 52 jours 14.04 Histoire vivante 14.30 Ouvert pour cause d'inventaire 16.04 Aqua concert 17.09 Presque rien sur presque tout 18.00 Forums 19.05 Radio Paradiso 20.04 Drôles d'histoires 21.04 La smala 22.04 La ligne de cœur

RFJ FREQUENCE JURA 100.8 20.00 Hockey: Servette - Bienne. Ajoie - Thurgovie. Sierre - HC La Chaux-de-Fonds. 7.15 Sur le pont Moulinet 7.50 Revue de presse 8.20 Le météo des champs 8.45 Question de chez nous! 9.05, 10.05 Aujourd'hui la vie 9.10 Jeu PMU 9.15 Mieux comprendre (Loisirs) 10.05, 10.15 Aujourd'hui la vie "Mode" 11.05 Zenith 11.15 La corbeille 11.20 La chanson souvenir 11.45 Jeu du rire 12.00 Infos titres 12.15 Jura midi 12.35, 18.17 Météo 12.37 Carnet rose 12.50 Troc en stock 13.00 Ecarts de voix 13.15 Sélection TV 13.20 Sketch 13.30, 14.05, 15.05 Verre azur 16.05, 17.05 Zone libre 16.30 Sorties cinéma 16.45 Question cinéma 17.15 L'invité 17.30 CD de la semaine 18.00 Jura soir 18.17 Météo 18.30 Rappel des titres 18.31 Question de temps 19.00 Les Ensoirées 0.00 Trafic de nuit

RTL 9 Pas d'émission le matin 12.00 Destinées 18979469 12.25 Ciné-files 80922146 12.35 Le ranch de l'espoir 98016875 13.25 Un cas pour deux, 2 épisodes 41549417 15.30 Le Renard 20578455 16.30 Derrick 35578897 17.35 Ciné-Files 35772726 17.45 Des jours et des vies 30023146 18.10 Top models 97035097 18.35 Bragade des mers 62195165 19.25 Le miracle de l'amour 24376184 19.55 La vie de famille 53585766 20.20 Friends 43680310 20.45 La Mouche. Film de David Cronenberg, avec Jeff Goldblum, Geena Davis, John Getz 84843146 22.30 La Mouche 2. Film de Chris Walas 45326165 0.20 Aphrodisia 66170363 0.50 Téléachat

PLANÈTE 8.45 Asie du sud-est 99603271 9.15 Vivre dans les glaces 32400392 9.50 Les survivants... 85858639 10.40 La poussière et la gloire 80926558 11.30 L'Amérique des années 50 60860788 12.25 Une histoire du football européen (1956-1996) 53888455 13.10 Asie du sud-est 40929417 13.40 Vivre dans les glaces 40933610 14.10 Les splendeurs... 84670320 15.05 Sherlock Holmes 95481184 15.55 La poussière et la gloire 95466875 16.45 Un remède contre l'obésité 38238320 17.35 Esclaves du cuir à Madras 25237962 18.25 24 heures de la vie d'une ville 41394320 19.15 Les splendeurs... 63096991 20.15 Histoires de la mer 42554455 20.45 Crumb. Doc

TSI 7.00 Euronews 7.15 Colazione con Peo 7.25 Bidoum-Bidoum 7.30 Montona 7.55 360 8.45 Micromacro 9.20 Autre storie. Doc. 10.10 Euronews 11.00 Aroma de café 11.45 Guadalupe 12.30 Telegiornale/Météo 12.45 Verso l'una in compagnia 13.20 Aroma de café 14.00 2 passsi in compagnia 14.15 La signora in giallo. Telefilm 15.00 3 passsi in compagnia 15.10 Jag - Avvocati in divisa. Telefilm 16.00 Telegiornale 16.05 4 passsi in compagnia 16.15 Un caso per due. Telefilm 17.15 100% in compagnia 18.00 Telegiornale 18.10 100% in compagnia Diamo i numeri 18.50 Oggi sport 19.00 Il Quotidiano Cronaca 19.30 Il Quotidiano Dossier 20.00 Telegiornale/Météo 20.40 Il commissario Kress.

SWF 9.00 Bericht 9.30 Landesschau 9.55 Bitte schön 10.00 Landesschau 10.25 Teledoktor 10.30 Treffpunkt 11.30 Flieger 12.30 Landesarbeit 13.00 Nano 13.30 Stars mit Milchzähnen 14.00 Yo! Yo! Kids 15.00 Tagesschau 15.15 Informations 16.00 Aktuell 16.05 Kaffee oder Tee? 18.00 Aktuell 18.05 Hierzuland 20.00 Tagesschau 20.15 Konstanzener Fastnacht aus dem Konzil. Live Fastnachtveranstaltung 21.15 Aktuelle 23.30 Um Elf 0.15 Das Festival der Blauen Herzen. Filmfestival

TCM 20.45 Un dimanche à New York. De Peter Tewksbury, avec Jane Fonda, Cliff Robertson (1963) 22.30 La croisière des destins. De George Cukor, avec Ava Gardner,

CANAL ALPHA 8.00-12.00 Journal régional de lundi en boucle non-stop 16.00-16.30 Mc Music. Dédicaces de la semaine 19.00-0.00 Journal régional. Reprise en boucle: Météo. Événement 22.00 Expo TV (5)

RTN 20.00 Hockey: Sierre - HCC 6.20 Le jeu des lève-tôt 6.50 Focus 7.20 Revue de presse 7.40 Bonjour chez nous! 7.50 La tronche du coin 8.15 Triangle 8.40 Presse citizen 9.15 L'eau à la bouche 9.45 Météo régionale 9.55, 12.55 Petites annonces 10.15 On connaît la chanson 10.30 Flash-Watt 10.45 Les naissances 11.35 PMU 11.45 La Tirelire RTN 12.00 Les titres du journal 12.03 Le rendez-vous des entreprises 12.15 Journal 12.30 Jackpot 13.00, 16.00 C:Net 16.15, 16.45, 17.44 Net Crash 19.00 Rappel des titres 19.03 Musique avenue

rjb 20.00 Hockey: Servette - Bienne. Ajoie - Thurgovie. Sierre - HC La Chaux-de-Fonds. 6.40 Sagacité 7.15 Magazine 7.20, 11.45 Qui dit quoi 7.40 La télé 7.50 Revue de presse 8.40 Jeu du bruit 8.50, 11.04 PMU 9.05, 10.05 100% Musiques 11.04 PMU 11.05 Radiomania 11.15 La balise 11.45 Qui dit quoi 11.50 Les naissances 12.00 Les titres 12.15 Journal 12.40 A l'affiche 12.50 A l'occasion 13.00 100% Musique 16.00 Flash 16.05, 17.05 Metro musique 16.15 CD de la semaine 16.30 Mot qui manque 16.45 Chronique TV 17.15 L'invité 17.30 Europeparade 18.00 Le journal 18.30 Rappel des titres 18.32 Antipasto misto 19.00 100% Musique

Centaines de morts suite à un incendie

Nigeria ■ Situation confuse. Une armurerie explose

Plusieurs centaines de corps ont été repêchés d'un canal du nord de Lagos, la capitale économique du Nigeria, au lendemain des explosions en série provoquées par l'incendie d'une importante armurerie sur une base militaire de la ville. Si certains témoins faisaient état de près de 600 morts, la radio indépendante Rhythm FM a rapporté que plus de 200 corps avaient été retirés du canal. Les explosions, qui ont secoué tous les quartiers nord de Lagos, brisant même les vitres de l'aéroport internationale, à dix kilomètres de là, se sont poursuivies jusqu'aux premières heures de la matinée. Le bilan des explosions elle-mêmes restait très confus.

Le général George Emdin a assuré qu'elles n'avaient fait «absolument aucun mort». Mais, un soldat de la base, a déclaré avoir fui après avoir vu «tellement de personnes mortes». Quant aux causes du sinistre, responsables civils et militaires se sont succédé à la télévision nationale pour parler d'un accident dû à des installations trop vieilles. Le président Olu-segun Obasanjo s'est rendu hier matin sur les lieux du drame. Devant la foule en colère, il s'est engagé à reloger les sans-abri, à réunir les familles dispersées et à faire ouvrir une enquête par l'armée. Sur la base et aux alentours, un véritable spectacle de désolation s'offrait aux visiteurs. /ap



Une femme porte le corps de son enfant mort, noyé dans un canal. PHOTO KEYSTONE

ESPACE
Nicollier reste au sol

Claude Nicollier ne participera pas cette année à sa cinquième mission avec la NASA. L'Agence spatiale européenne (ESA) a mis son veto. Claude Nicollier critique «la politisation de l'ESA dont les plus grands contributeurs font pression pour faire voler leurs astronautes.» Pour la mission prévue cette année, Claude Nicollier s'était vu proposer une mission de responsable d'équipe pour une sortie extravéhiculaire. Il est le seul astronaute européen au bénéfice de l'expérience nécessaire pour assumer cette charge, a-t-il précisé-t-il dans une interview au «Matin». /ats

OPIUM
Birmanie en point de mire

L'effondrement de l'offre d'opium en 2000 en Afghanistan risque de relancer la production de pavot dans le Triangle d'or, en particulier en Birmanie. Rangoon avait pourtant enregistré cinq années de baisse «spectaculaire». «Il est hautement probable que la pénurie d'opium en Afghanistan représente un défi pour le Triangle d'or», a indiqué hier Sandro Calvani, représentant du programme de l'ONU pour le contrôle international des drogues. Il s'exprimait à Bangkok, à l'occasion du lancement international d'un livre sur l'éradication de la culture du pavot en Thaïlande. /ats-afp

Fifi Brindacier orpheline

Littérature ■ Décès d'Astrid Lindgren. La romancière était considérée comme le plus grand auteur contemporain de Suède

La romancière suédoise Astrid Lindgren, auteur des livres pour enfants Fifi Brindacier, est décédée à l'âge de 94 ans, a indiqué hier sa famille. Elle était considérée comme le plus grand auteur contemporain de Suède. Mme Lindgren s'est éteinte chez elle dans son appartement de Vasastan, dans le centre de Stockholm. Née le 14 novembre 1907 à Naes, elle avait entamé sa carrière en 1944.

Fillette rousse

S'étant cassée une cheville, elle profite de son immobilisation pour imaginer le personnage de Fifi Brindacier. L'ouvrage devait à l'origine être un cadeau pour les dix ans de sa fille Karin. Ce livre raconte les impertinences d'une fillette aux grandes couettes rousses, étrangement vêtue.

Le texte, d'abord refusé par un grand éditeur de livres pour enfants, est publié en 1945 avec des illustrations d'Illon Wikland, indissociable de l'oeuvre d'Astrid Lindgren. Il est fraîchement accueilli par la critique mais les enfants imposent le personnage qui s'ap-



La jeune Fifi. PHOTO KEYSTONE

parente à un héros de bande dessinée.

Espièglerie et humour

«Ni modèle, ni attendrissante, ni moralisatrice, Fifi répond au besoin fondamental qu'ont les enfants de s'approprier le monde», explique un spécialiste de la

littérature pour enfants. L'écriture d'Astrid Lindgren combine espièglerie et humour. Par la suite, ses autres personnages, «Zozo la tornade», «Rasmus», «Kati», «Vic le victorieux» ou «Les frères Coeur-de-lion» fonctionnent sur un système narratif

identique. La romancière y a exprimé son approche affectueuse des enfants en valorisant leur volonté de grandir.

Le conte «Mio, min Mio», publié en 1954, passe pour le chef-d'oeuvre de la «Selma Lagerlöf de Vimmerby». Ce sobriquet fait référence à une autre romancière suédoise de notoriété mondiale, auteur notamment du «Merveilleux Voyage de Nils Holgersson à travers la Suède».

Ordre social

«Je n'ai jamais voulu remettre en cause l'ordre social existant», expliquait souvent la romancière. «J'ai voulu réformer les mentalités en montrant l'efficacité d'une éducation qui garantit l'autonomie de l'enfant pour lui permettre de se réconcilier avec le monde tel qu'il va.»

Auteur de plus de 50 romans et d'innombrables contes adaptés au cinéma ou à la télévision, Astrid Lindgren avait reçu maints prix. Son oeuvre a été à l'origine de la création de Junibacken, un musée pour enfants, l'un des lieux les plus visités de la capitale suédoise. /ats-afp

Des hommes hiver 2002-2003 multiples, surprenants, chics

Mode ■ Chez Dior, tendance collégien anglais, chez YSL Rive Gauche, tenue décontractée

La mode masculine de l'hiver prochain reflète de multiples inspirations. Elle adopte un look collégien anglais chez Dior, chic et décontracté chez Tom

Ford pour YSL Rive Gauche, tyrolien revisité chez Thierry Mugler, ou en rayures luxueuses chez Hermès.

Hedi Slimane pour Dior imagine un hiver strict

comme un collège anglais. Les manteaux d'inspiration militaire à double revers ou à capuche sont longs. Les fantaisies sont autorisées dans les détails uniquement.

Pantalons larges

Tom Ford, directeur artistique de la griffe prêt-à-porter YSL et de Gucci, a dévoilé une collection chic et décontractée. Les pantalons larges se portent avec des vestes «classiques» ou des blousons. Les trenchs sont légers comme le vent, retenus par un fin lien de cuir. Les gros pulls, très travaillés, devraient attirer aussi les femmes.

Pour la maison Thierry Mugler, Jean-Luc Testu s'inspire du Tyrol. Chez Hermès, les tons sont sombres - marine, brun, noir ou anthracite - mais l'hiver ne sera pas triste. La styliste Véronique Nichanian s'amuse notamment avec des rayures larges. /ats-afp



Un modèle signé Jean-Paul Gaultier. PHOTO KEYSTONE

SIDA

Tests positifs en hausse

Pour la première fois depuis 1992, les tests VIH positifs ont légèrement augmenté l'an dernier en Suisse. L'Office fédéral de la santé publique (OFSP) en a dénombré 8% de plus. Cette hausse n'a concerné que les hommes, les tests positifs étant même en baisse chez les femmes. Depuis 1986, le sida a tué 5113 personnes en Suisse, selon les chiffres publiés hier. De 586 en 2000, les tests VIH positifs sont passés à 632 l'an dernier.

Cette situation est due à l'évolution chez les hommes (393 cas/+44). Le nombre de tests positifs enregistré chez les femmes, par contre, a baissé (216/-13). L'an dernier, 219 cas de sida ont par ailleurs été déclarés, soit 38 de moins qu'en 2000. Au total, l'OFSP en a recensé 7251 depuis 1991. La diminution du nombre de cas de sida ces dernières années s'explique principalement par l'utilisation de traitements antiviraux très efficaces chez les personnes séropositives qui se trouvent au stade pré-sida. /ap

EN BREF

WTC ■ Station ouverte. La station «World Trade Center» sur la ligne E du métro de New York a rouvert hier matin. Elle permettra de desservir les rues aux alentours des ruines du WTC. La station va garder son nom. «Maintenant, l'important est de restaurer les lignes» a déclaré Mark Reuter, de la Metropolitan Transportation Authority. «Nous pensons que quand de nouveaux bâtiments seront construits, on nous demandera de changer le nom de la station, mais nous attendons cela». /ats-afp

PAYERNE ■ L'épouse du tireur décède. La femme abattue de plusieurs coups de feu par son époux, dimanche après-midi à Payerne (VD), est décédée hier au Chuv, à Lausanne. Le tireur, hospitalisé à Berne, est toujours dans un état critique. Agé d'une trentaine d'années, ce père de deux fillettes de 3 et 9 ans avait retourné le pistolet contre lui après avoir tiré plusieurs fois contre son épouse. Le drame s'est déroulé sur le balcon de l'appartement familial. /ats

RHIN-RHÔNE ■ TGV en marche. La branche Est du TGV Rhin-Rhône a été déclarée d'utilité publique, selon un décret publié dimanche au Journal Officiel. Ce projet permettra de relier d'ici 2008 Mulhouse à Dijon et Lyon, et mettra Bâle à 2h30 de Paris. Cette ligne intéresse la Suisse, de Lausanne à Zurich. Diverses améliorations sont à l'étude sur les tronçons Lausanne/Berne/Neuchâtel-Dijon, Delle-Belfort et Bâle-Mulhouse via l'EuroAirport. /ats

NAISSANCE ■ Une princesse au Liechtenstein. Le prince Hans Adam II du Liechtenstein et son épouse la princesse Marie sont à nouveau grands-parents. Leur fille, Tatjana von Lattorff, a donné naissance à une petite Elisabeth Maria Angela Tatjana vendredi à Grabs (SG), a indiqué hier la Principauté. Tatjana von Lattorff est déjà mère d'un garçonnet de 20 mois baptisé Lukas Maria. La jeune femme, âgée de 29 ans, est l'unique fille des quatre enfants du couple régissant. /ats

OPÉRA ■ Décès du ténor Alain Vanzo. Le ténor français Alain Vanzo est mort dimanche dans une clinique parisienne à l'âge de 73 ans, ont indiqué hier ses proches. La beauté de son timbre dans le répertoire français et italien du 19e siècle lui valurent une carrière internationale. Né à Monaco en 1928, dans une famille d'origine italienne, il chanta dès son plus jeune âge, sans formation. Il fut la doublure de Luis Mariano pour «Le chanteur de Mexico» en 1951-1952 au Châtelet, à Paris. /ats-afp

CONFÉCTION ■ Condamnations en France. La justice française a condamné hier 88 des 124 personnes poursuivies pour une vaste escroquerie commise durant les années 90 dans les milieux de la confection du quartier du Sentier à Paris. Les peines de prison prononcées vont de dix mois avec sursis à sept ans de prison ferme. Haïm Weizman, ancien officier de l'armée israélienne, considéré comme l'un des «cerveaux» de l'escroquerie, a été condamné à une peine de sept ans ferme par défaut. /ats-reuter

Voulez-vous rejoindre une équipe jeune et dynamique au service de sa clientèle?

La pharmacie de la Grand-Rue à Peseux cherche pour son département de puériculture une

Assistante en pharmacie diplômée

Notre préférence se portera sur une personne jeune et dynamique ayant de bonnes connaissances de puériculture désireuse de suivre une formation dans ce domaine ou mieux encore ayant suivi l'école de nurse.

Cahier des charges:

- suivi de jeunes patients,
- contact étroit avec les pédiatres de la région,
- gestion du stock de notre département T.I.M et collaboration avec les infirmières de ce département,
- développer et gérer le stock de puériculture de la pharmacie, assister ses collègues dans le travail journalier de la pharmacie.

Salaires en rapport avec les prestations demandées, possibilité d'avoir congé le samedi (en rotation avec les autres assistantes).

Faire parvenir vos offres avec curriculum vitae et photo à:

Pharmacie de la Grand-Rue,
Grand-Rue 42, 2034 Peseux.

Début de l'engagement: avril 2002 ou à convenir.

028-340755

Entreprise forestière Francis Tüller & Fils
cherche tout de suite un

FORESTIER-BÛCHERON QUALIFIÉ (CFC)

avec permis de conduire

et un

APPRENTI-BÛCHERON

pour août 2002.

Faire offres à:

Entreprise forestière Francis Tüller & Fils
Le Sapel, 2105 Travers.
Tél. 032 863 34 55.

028-340749/DUO

Partner Job

Mandatés par une entreprise du Littoral neuchâtelois, nous cherchons son(s) nouveau(elle)

Ingénieur ou technicien(ne) en électronique

Au bénéfice d'un diplôme de technicien ET ou d'ingénieur ETS en électronique.

Ayant une première expérience dans la conduite d'un atelier de montage final ainsi que de bonnes connaissances dans:

- l'élaboration de schémas électriques
- l'élaboration de programmes informatiques industriels (automates programmables)
- l'électronique de puissance, digitale et analogique
- l'informatique (Word, Excel, etc.).

Nous proposons un poste évolutif dans la participation à la recherche et au développement de nouveaux produits.

Age idéal: 30 à 40 ans.

Discretion assurée.

N'hésitez pas à prendre contact ou à faire parvenir votre dossier à Ruth de Carvalho.

132-108094

PARTNER JOB SA, 2001 Neuchâtel, rue St-Maurice 2
Tél. 032/729 09 90 - Fax 032/729 09 99, E-mail: pjneuchatel@partnerjob.ch

Membre du groupe mblo

**DONNEZ
DE VOTRE
SANG
SAUVEZ
DES VIES!**

CENTURY Fitness Shop
1^{er}-Mars 6 - 2000 Neuchâtel
vendeuse à 60%

CFC de vente requis.
Job pour personne dynamique, sportive, aimant le contact et les responsabilités.
Les après-midi et samedis.

Offre écrite avec curriculum vitae et photo svp.

036-064704

Urgent !!!

Mandaté par des sociétés d'électricité, nous cherchons pour la région des Trois-Lacs

Plusieurs Monteurs Électriciens CFC

+
Aides-monteurs

(Avec expérience)

Bonnes prestations sociales
Contactez: Stéphane Silvani
Au plus vite.

028-340728

Job One SA, Placement

fixe et temporaire
Rue Saint-Maurice 10
2001 Neuchâtel
Tél. 032/722 30 30
Fax 032/722 30 31
E-mail: jobone.ne@worldonline.ch

Job One

**Restaurant de la Poste
à Savagnier**
Tél. 032 853 23 13
cherche

Jeune sommelière

Horaire à convenir.
Entrée immédiate.
Sans permis s'abstenir.

028-340255

Nous engageons un

CHAUFFEUR poids lourd

pour transports routiers en Suisse.
ZBINDEN
Garage et Transports
2114 Fleurier. Tél. 032 861 38 84.

028-340699

Dessinateur en bâtiments

- Vous maîtrisez archicad sur mac,
- vous aimez votre métier et vous allez jusqu'au bout,
- vous avez de l'expérience de chantier et désirez travailler de manière autonome.

Alors, téléphonez ou écrivez-nous au plus vite.

Groupe Y, rue des Jordils 33,
1400 Yverdon-les-Bains.
Tél. 024 423 04 30,
Fax 024 423 04 31.
E-mail y.au@groupe-y.ch

196-092440

GRAVURE
ARTISANALE
cherche
GRAVEUR

pour
décoration de
mouvements.

028-340610

Magasin de meubles établi depuis plus de 30 ans à Neuchâtel cherche pour l'ouverture de son nouveau magasin à Cortaillod en mars 2002

2 vendeuses avec CFC

avec très bonnes connaissances de la branche meubles.
Nous demandons également de bonnes connaissances administratives (correspondance et dactylographie).

Entrée tout de suite ou à convenir.

Faire offre avec curriculum vitae à
Leomeuble S.A., M. E. Léonetti, Rte de Boudry 20,
2016 Cortaillod. Tél. 079 240 23 87 ou 032 842 10 21.

028-340640/DUO

WÜRTH - LA FIXATION PROFESSIONNELLE occupe une première place sur le marché en livrant vis et accessoires, matériel de fixation et de montage, produits chimiques, chevilles, matériel isolant, outils de tout genre, produits de manutention et soins, systèmes de stockage et d'enlèvement

Würth en pleine expansion!

Nous avons besoin de renforcer notre équipe et cherchons

Vendeur au service extérieur

Dans le domaine Bois pour la région Littoral Neuchâtelois/Val de Ruz

Nous offrons:

- Clientèle existante avec grand potentiel de développement
- Soutien et formation permanents
- Documentation de vente professionnelle
- Salaire au rendement (fixe, provisions, primes) assuré par un salaire de base
- Règlement de frais généreux
- Font partie intégrante: voiture de fonction, natel, notebook

Nous exigeons:

- Formation professionnelle avec certificat
- Dévouement et endurance extraordinaires
- Attitude aimable et soignée
- Age 25-35 ans env.
- Engagement envisagé à long terme
- Permis de conduire valable

Vous désirez en savoir plus? Envoyez votre dossier complet avec photo à:

Würth SA
Rose Simmendinger
Dornwydenweg 11
4144 Arlesheim
www.wuerth-ag.ch



003-118041

L'EXPRESS

903009

Bulletin de changement d'adresse

à faire parvenir 5 jours à l'avance soit à notre réception rue Saint-Maurice 4, soit par courrier à: L'EXPRESS, service de diffusion, case postale 2216, 2001 Neuchâtel ou par FAX: 032 / 723 53 99. Adresse E-mail: diffusion@lexpress.ch

N° abonné:

ADRESSE ACTUELLE (domicile)

Nom:

Prénom:

*Téléphone: / *Prof. ou Natel: /

Rue: No:

No postal: Localité:

Date: Signature:

NOUVELLE ADRESSE (vacances ou définitive)

Nom:

Prénom:

*Téléphone: / *Prof. ou Natel: /

c/o:

Rue: No:

No postal: Localité:

Valable dès: Reprise de la distribution au domicile le:

*A l'usage exclusif du service de diffusion. (fichier non divulgué à des tiers)

AVIS IMPORTANT: Pour éviter les confusions, les ordres ne sont pas acceptés par téléphone, ils ne peuvent devenir effectifs que 3 jours (samedi et dimanche non compris) après réception de la demande par notre service de diffusion. Les changements d'adresse ne sont pas effectués pour une durée inférieure à 6 jours ouvrables.

Pour tout changement temporaire effectué il est perçu une taxe de Fr. 3.-. Les frais de port pour des envois à l'étranger sont facturés en plus.

L'indication du numéro postal est indispensable pour la Suisse et pour les autres pays qui l'ont introduit.

L'EXPRESS décline toute responsabilité en cas de distribution défectueuse à l'étranger et de demandes formulées d'une manière incomplète ou peu lisible.

Espace réservé à **L'EXPRESS**

Code	Sept.	Bande	JA	Taxe	Port	AV
<input type="text"/>	<input type="text"/>	<input type="text"/>	<input type="text"/>	<input type="text"/>	<input type="text"/>	<input type="text"/>

■ A découper et à conserver ■

Naturalisation: pas en avant

Etrangers ■ *La commission des institutions politiques du Conseil national est bien disposée pour la deuxième génération, un peu moins pour la troisième*

De Berne
François Nussbaum

Naturalisation facilitée des étrangers de la deuxième et de la troisième génération, droit de recours contre certains décisions négatives: la commission des institutions politiques du Conseil national est entrée en matière, hier, sur l'ensemble du projet de réforme du Conseil fédéral. L'examen de détail reste à faire: le National se prononcera en juin ou septembre.

Droit du sol contesté

La deuxième génération est constituée d'étrangers qui ont accompli la majeure partie de leur scolarité en Suisse. La naturalisation leur est accordée selon une procédure simplifiée s'ils déposent leur demande entre leur 15e et leur 24e année. La commission du National a admis ce principe sans opposition. Débat plus vif, en revanche, sur la troisième génération.

Atteinte à la souveraineté populaire

Le Conseil fédéral propose, pour cette génération-là, un «droit du sol». La nationalité est accordée automatiquement si l'étranger est né en Suisse, et si l'un des parents au moins est domicilié en Suisse depuis cinq ans et correspond à la définition de la deuxième génération. La

commission est entrée en matière à 15 contre 6. Une minorité s'y opposera donc.

C'est avec le même score que le principe d'un droit de recours a été admis. Il ne concerne pas seulement la deuxième génération mais aussi la naturalisation ordinaire. Dans ce dernier cas, une décision négative ne pourrait être contestée que si elle est jugée discriminatoire. Une minorité estime qu'il s'agit là d'une atteinte excessive à la souveraineté populaire.

La révision porte également sur une harmonisation des procédures entre la Confédération, les cantons et les communes. Les émoluments de naturalisation, notamment, devraient être les mêmes dans tous les cantons et ne servir qu'à couvrir les frais. Enfin, pour la naturalisation ordinaire, la durée de séjour exigée en Suisse serait réduite de douze à huit ans.

Droit de recours anticipé?

Le volet consacré au droit de recours sera peut-être introduit plus rapidement que le reste de la révision: il fait l'objet d'une initiative parlementaire que la commission a déjà traitée et qui devrait passer au plénum en mars. Rappelons que les autres points (concernant les deuxième et troisième générations) impliquent une modification de la Constitution fédérale. /FNU



La commission n'a donné son accord de principe à l'octroi de la nationalité suisse par naissance que par 15 voix contre 6.

PHOTO KEYSTONE

Nouveaux droits populaires

L'initiative populaire doit aussi pouvoir demander la modification d'une loi, pas seulement de la Constitution. En approuvant cette nouveauté, hier, la commission institutionnelle du National a suivi la décision prise par le Conseil des Etats l'automne dernier.

Idée centenaire

L'idée date d'un bon siècle mais, curieusement, elle n'a jamais passé la rampe. Relancée lors de la mise à jour de la Constitu-

tion (votée en 1999), elle a été écartée à nouveau, puis repêchée par le Conseil des Etats. Elle semble cette fois sur les rails.

Selon ce projet, le peuple peut déposer une initiative rédigée en termes généraux, laissant au Parlement le soin de décider si elle modifie la Constitution ou une simple loi. La commission du National maintient également l'obligation des 100.000 signatures, à récolter en 18 mois. Dans le même paquet, la commission approuve l'extension du référendum

facultatif à certains traités internationaux qui y échappent aujourd'hui, en particulier ceux qui modifient clairement la législation suisse ou qui exigent une loi d'application au plan national. En revanche, la commission refuse de suivre les Etats en instaurant une initiative cantonale de même force que l'initiative populaire (l'initiative cantonale actuelle n'est guère plus qu'une pétition). Les cantons, dit-elle, ont assez de possibilités de faire entendre leur voix. /FNU

SÉCURITÉ

L'UDC revient à la charge

L'UDC revient à l'attaque avec son idée de créer un Département fédéral de la sécurité réunissant les gardes-frontière et l'armée. Le parti s'oppose en revanche à l'idée de Ruth Metzler de mettre en place un nouveau corps de police fédérale.

11 septembre

Les attentats aux Etats-Unis ont montré que la séparation entre la sécurité intérieure et extérieure ne permet plus de faire face à la menace moderne, a déclaré le conseiller national Ulrich Schlüer hier. L'UDC se déclare «inquiète de la tournure que prend la future politique suisse de la sécurité».

Les projets foisonnent avec la réforme de l'armée, le rapport Usis sur la sécurité intérieure ou les négociations pour l'adhésion aux accords européens de Schengen ou Dublin, a ajouté le président du parti Ueli Maurer. L'UDC rejette clairement l'idée d'une police de la Confédération conçue comme une troupe d'intervention.

Cette proposition issue du projet Usis et soutenue par Ruth Metzler contrevient au fédéralisme et à la souveraineté cantonale en matière de police, a critiqué le conseiller national appenzellois Jakob Freund. Pour garantir une sécurité suffisante, il faudrait étendre les mandats de surveillance des différents organes. Dans l'armée, l'UDC plaide pour la revalorisation du système de milice, une troupe spéciale d'une centaine d'hommes ne pouvant assurer la surveillance de tout le territoire. /ats

EN BREF

36 HEURES ■ Liberté de vote chez Syna. L'initiative populaire de l'Union syndicale suisse visant à introduire la semaine de 36 heures ne fait pas l'unanimité, même dans les rangs syndicaux. Ainsi, le syndicat interprofessionnel Syna laisse la liberté de vote pour cette initiative, qui sera soumise au peuple le 3 mars prochain. /ap

VENTE DES TIGERS F-5E ■ Plusieurs pays intéressés. Plusieurs pays sont intéressés à acquérir les neuf Tigers F-5E que l'armée suisse a mis aux enchères fin 1999. Des discussions préliminaires ont été menées avec les Philippines et des négociations sont en cours avec le Brésil. Mais le Groupement de l'armement (GDA) négocie aussi avec d'autres pays intéressés, a indiqué hier Godi Huber, porte-parole du GDA, confirmant en partie une information du «Temps». /ats

DEUXIÈME TUNNEL AU GOTHARD ■ Le peuple devrait se prononcer en 2003 ou 2004. Le souverain ne devrait pas se prononcer avant fin 2003 ou 2004 sur le percement d'un deuxième tunnel routier au Gothard. Par 14 voix contre 9, la commission compétente du National a décidé de lancer une consultation sur le sujet. La priorité est donnée à l'initiative Avanti. Tous les milieux devraient être entendus, a indiqué hier le président de la commission des transports. /ats

Mario Corti «le sauveur» a été le dindon de la farce

Swissair ■ *L'ex-patron a perdu sa réputation. Il ne fut que l'administrateur de la faillite*

De Berne
Pierre Pauchard

Or donc, Mario Corti a touché 12,5 millions de francs, en mars 2001, pour son transfert de Nestlé à la tête de SAirGroup. Avant même d'empoigner le manche à balai, selon l'information de la «Sonntagszeitung», le nouveau patron avait un parachute doré.

Mais, malgré cet argent, Mario Corti a été, dans cette affaire, le dindon de la farce. Lui, l'ardent patriote, le pilote amateur, l'ancien gardien du trésor de Nestlé, a perdu son nom et sa réputation. Il pensait sincèrement pouvoir redresser Swissair. Il ne fut que l'administrateur de la masse en faillite de la compagnie aérienne.

Dernière séance

Dans la nuit du 15 au 16 mars 2001, le conseil d'administration tient sa dernière séance: il tente un dernier coup avant de se saborder. Il nomme Mario Corti à la tête du groupe. Le nouvel homme fort, auréolé de son passé de chef des finances de Nestlé, la plus grande multinationale mondiale de l'alimentaire, est

présenté comme le sauveur. Le «Blick» parle constamment de «Super Mario». Lui-même a l'intime conviction que l'on peut redresser Swissair en procédant à quelques corrections financières et en éliminant les moutons noirs. Il croit naïvement que le problème relève avant tout de la technique financière. Et que le groupe pourra s'en sortir sans vendre la moindre parcelle de son empire.

C'est ce que le livre de René Lühinger, «Swissair, l'histoire secrète de la débâcle», dévoile précisément. Comment Mario Corti va consacrer toutes ses forces à voir clair dans la jungle des chiffres de Swissair et comment il va finalement s'apercevoir, le 29 septembre, que la compagnie est pratiquement insolvable. C'est qu'elle s'est retrouvée livrée, pieds et poings liés, au destin et à la démesure d'un seul homme, Philippe Bruggisser.

Celui-ci a pratiqué la fuite en avant, achetant tout ce qui bougeait encore, faisant son marché en Belgique, en France, en Allemagne. En 1998, quand il achète la compagnie allemande LTU, Philippe Bruggisser n'en souffle mot aux membres de sa direc-

tion. Et quand le conseil d'administration lui donne l'ordre enfin de tout arrêter, il continue la stratégie du chasseur avec une ardeur de missionnaire. Tous les signaux sont au rouge. Philippe Bruggisser vise et négocie en secret une fusion avec Alitalia.

A cause de cette témérité et de cette folie des grandeurs, partagée un temps par les administrateurs, les directeurs de la société et aussi par les décideurs politiques, Mario Corti a hérité d'un empire qui ne pouvait être sauvé de la faillite.

Déclarations inhabituelles

Dans une interview à la «NZZ», parue le 5 octobre, Mario Corti fait des déclarations inhabituelles dans la bouche d'un manager de ce type. Il déclare notamment «qu'il n'a jamais eu connaissance du projet des banques qui a débouché sur le plan Phénix». Il avoue avoir été mené en bateau, abusé et parle même «des auteurs du complot». Mario Corti a touché 12,5 millions. Mais c'est un homme blessé qui, dans les faits, s'est senti manipulé par les patrons des deux grandes banques suisses. /PPA-L'Agefi

Criminalité: Paris et Berne collaborent

Genève ■ *Commissariat franco-suisse mis sur pied*

La lutte contre la criminalité transfrontalière dans la région genevoise va prendre un nouveau tour dès l'été avec la mise sur pied d'un «commissariat» franco-suisse. L'accord instituant cette structure d'un nouveau genre pour la Suisse a été signé hier à Genève.

La création de ce centre de coopération policière et douanière (CCPD) franco-suisse «est d'une portée considérable en termes de coopération transfrontalière», a dit la conseillère fédérale Ruth Metzler. Il fallait trouver la parade à «une délinc-

quance qui ignore de plus en plus les frontières». Le commissariat constituera un lieu d'échanges d'informations privilégié «dont j'attends beaucoup», a déclaré pour sa part le ministre français de l'Intérieur, Daniel Vaillant. Le CCPD occupera une vingtaine de Français et une vingtaine de Suisses. Il sera installé dans un premier temps à Genève-Cointrin. En Suisse, le CCPD de Genève est pour l'instant unique. Toutefois, Berne envisage l'ouverture d'un centre de coopération avec l'Italie à Chiasso. /ats



Daniel Vaillant et Ruth Metzler sur les lieux du chantier du futur commissariat franco-suisse.

PHOTO KEYSTONE

COMMENTAIRE

« Il était clair dès le début qu'un tel projet n'aurait aucune chance en votation populaire, surtout en période de difficultés économiques ». Cette remarquable leçon de lucidité, c'est le président de l'Assemblée fédérale Hans-Rudolf Nebiker qui l'avait prodiguée au soir du 27 septembre 1992. Ce jour-là, se jetant dans les bras des jeunes de l'UDC qui avaient lancé le référendum, le peuple suisse avait pulvérisé la réforme du Parlement. En refusant à presque trois contre un aussi bien l'augmentation des indemnités des députés que la possibilité pour eux d'engager un collaborateur. Un seul volet avait été épargné, celui qui ne coûtait pas un sou.

Les démons dans l'ombre

Dix ans après, les groupes parlementaires reçoivent nettement plus d'argent, et ce n'est pas rien. Mais les élus de milice eux-mêmes, malgré une récente augmentation qui n'a fait qu'adapter leur revenu au renchérissement, restent mal lotis. Leur charge de travail s'est même considérablement accrue. A tel point qu'ils sont quatre sur cinq à souhaiter un appui scientifique ou administratif. Disons-le d'emblée: cette revendication est légitime. Car ce qui est en jeu n'est pas le confort des parlementaires, mais leur capacité à remplir pleinement leur mandat démocratique dans une institution dotée de pouvoirs importants. Capacité qui ne saurait être réservée aux 30% de privilégiés qui trouvent dans leur activité professionnelle l'assistance nécessaire en termes d'organisation, d'espace de travail et de personnel. Mais souvenons-nous que ce même argument n'avait servi à rien il y a dix ans. Au surplus, même si le projet d'aujourd'hui est plus modeste, il n'est pas à l'abri des critiques. Qui peut croire à un secrétaire partagé par des parlementaires de partis différents? Qu'est-ce qui empêchera un élu de prendre son conjoint comme «collaborateur»? Bref! Même si la commission l'a accepté sans opposition (mais il y a eu trois abstentions et huit absents) et même si les détails peuvent encore être léchés, ce sera un miracle si aucun noyau d'opposants ne se constitue sur un terrain aussi sensible. On s'accroche.

Stéphane Sieber

GEN-LEX

Dignité et respect

La dignité de la créature devrait être davantage protégée dans le génie génétique, estime la commission de la science du Conseil national. Elle propose de renforcer les dispositions de la réglementation adoptée par le Conseil des Etats. Elle s'est prononcée en faveur d'une protection des moeurs caractéristiques d'une espèce animale ou végétale et de sa capacité de reproduction. /ats

40.000 francs pour mieux bosser

Réforme du Parlement ■ Les élus fédéraux devraient pouvoir engager un collaborateur personnel. Une commission relance le débat pour de bon

De Berne
Stéphane Sieber

Chacun des 200 conseillers nationaux et des 46 conseillers aux Etats devrait disposer d'un crédit de 40.000 francs pour rémunérer un collaborateur personnel ou des tiers travaillant sur mandat. Dix ans après un échec cinglant devant le peuple, la commission des institutions politiques du Conseil national (CIP-CN) revient à la charge. Force est de constater que les élus sont de plus en plus surchargés. Pour un nombre croissant d'entre eux, l'exercice d'un mandat implique de lourds sacrifices financiers. Or, un mandat nécessitant de grandes ressources n'est pas accessible à de nombreux citoyens intéressés. «La représentativité du Parlement est donc menacée», selon le président de la commission Charles-Albert Antille (rad/VS). Mais celui-ci se veut rassurant: la réforme proposée n'est «pas un glissement vers un parlement professionnel», a-t-il promis hier devant la presse.

Revenu inchangé

Aujourd'hui, les députés reçoivent une indemnité de base de 12.000 francs au titre de la préparation des travaux parlementaires. Ainsi que 400

francs par jour de séance. D'où un revenu annuel imposable d'environ 60.000 francs. Dans le paquet de 1992, l'indemnité de base avait été portée à 50.000 francs. Dans le nouveau projet, on n'y touche pas.

Les députés touchent encore un forfait de 18.000 francs. Cette contribution est allouée, en plus des défraiements pour les repas, les nuitées et les voyages, au titre de «dédommagement pour les frais généraux et les inconvénients subis». A l'avenir, nuance: on parlera de «contribution aux dépenses de matériel liées à l'exercice du mandat parlementaire». Le montant ne change pas.

Contrats types obligatoires

La véritable innovation est ailleurs. Ce sont les 40.000 francs pour des collaborateurs ou des tiers. En 1992, on prévoyait 30.000 francs à ce chapitre. Attention, pour prévenir les abus, les députés ne toucheront pas directement cette somme. Naturellement, ils choisiront qui engager. Mais la gestion des contrats s'effectuera au sein des services du Parlement, avec des contrats types obligatoires.

Le but est de permettre aux députés de se concentrer sur leur activité politique essentielle. Leurs collaborateurs s'oc-



Un nouveau projet présenté par Charles-Albert Antille.

PHOTO A-KEystone

cuperont donc des travaux administratifs – collecte et tri des informations, constitution de dossiers, correspondance. Pendant les sessions, ils seront à Berne; le reste du temps, sur le terrain.

Trois pour un

Le calcul est vite fait: 40.000 francs permettent d'engager un

collaborateur avec un salaire de 3300 francs par mois. Cela représente au mieux à un emploi à mi-temps. Charles-Albert Antille pense que deux ou trois parlementaires pourraient se regrouper pour engager une personne à plein temps. «Ce serait l'idéal», commente-t-il en se déclarant lui-même prêt à tenter l'expérience avec des collègues

de différents partis de son canton.

Et si un groupe entier se chargeait des engagements? Oui, ce serait envisageable, mais l'objectif est de fournir une aide personnelle aux députés. Dans une récente enquête, 85% d'entre eux se sont d'ailleurs prononcés pour une telle formule. Et puis, il faut rappeler que les moyens des groupes parlementaires ont été accrus, eux, au cours de la dernière décennie.

Facture de 15 millions

Moins de quinze millions de francs seront à la charge du contribuable. Les crédits proprement dits pèseront 9,8 millions, dix nouveaux postes à créer dans les services du Parlement coûteront 1,3 million, à quoi il faudra ajouter 3,2 millions correspondant à la prise en charge par la Confédération de tous les forfaits et indemnités des sénateurs. Au total, les charges de la Confédération (51,2 milliards de francs dans le budget 2002) augmenteront de 0,02%, précise Charles-Albert Antille.

Aucun argument n'a été avancé en commission pour s'opposer à la réforme. Celle-ci, au vote final, a obtenu 13 voix sans opposition et trois abstentions émanant des rangs de l'UDC. /STS

Primes d'assurance-maladie calculées selon les risques

Santé ■ Système à revoir. «Pool des hauts risques» inutile, selon une étude de Cosama

Fixer les primes d'assurance-maladie en fonction des risques et abandonner le système actuel de prime unique: telles sont les principales recommandations d'une étude commandée par la Conférence d'assureurs suisses maladie et accidents (Cosama), présentée hier à Berne. «Si rien ne change en matière d'évolution des coûts et du mode de financement, le niveau des primes actuel de l'assurance-maladie va probablement doubler dans les 5 à 7 prochaines années», a souligné hier Pierre-Marcel Revaz, président de Cosama. Afin de sortir de cette impasse, la Conférence a commandé une étude au professeur zurichois Peter Zweifel. Ce dernier souligne que le vieillissement de la population est l'un des facteurs importants de l'augmentation des coûts de la santé. Face à cette situation, le maintien d'une prime unique dès 19 ans devient «tout simplement insupportable» pour les jeunes générations.

Dépenses médicales attendues

L'étude propose donc d'établir des primes en fonction des risques. Celles-ci seraient accompagnées d'un subventionnement par l'Etat pour les individus devant consacrer une part trop importante de leur revenu au paiement des primes. Ce système permettrait notamment de mettre fin à la

chasse aux bons risques pour les assureurs. Ceux-ci pourraient en effet fixer pour les hauts risques une cotisation qui couvre la valeur attendue des dépenses médicales.

Un assuré présentant un risque élevé sera financièrement intéressé à réduire son risque, et donc sa prime d'assurance, en diminuant les coûts qu'il engendre, selon l'étude. Cosama propose non seulement de fixer des primes en fonction des risques, mais également en fonction de l'âge, avec stabilisation à partir

d'un certain palier (55 ans par exemple). La Conférence souhaite également que les collectivités publiques prennent en charge les frais liés à la vieillesse. Enfin, Cosama rejette la proposition de la conseillère fédérale Ruth Dreifuss visant à créer un «pool des hauts risques». Selon Cosama, il n'existe pas dans le domaine de l'assurance-maladie de réels grands risques. Même les cas les plus lourds ne représentent qu'une part infime des dépenses totales d'une caisse. /ap

Retour en arrière

Un système de cotisations en fonction des risques des assurés, comme le propose l'étude mandatée par Cosama, met en cause deux acquis de base de la LAMal: la solidarité et le nombre de prestations. Tel est l'avis de Fritz Britt, vice-directeur de l'Office fédéral des assurances sociales (OFAS). Selon lui, dans cette perspective de solidarité et de prestations, la LAMal apporte une réponse satisfaisante.

Les propositions de l'étude mandatée par Cosama constitueraient un retour à la situation d'avant la LAMal, a indiqué Margrit Kessler, présidente de l'Organisation suisse

de patients (OSP). Il n'est pas étonnant que la proposition vienne de Cosama, qui regroupe des caisses maladie avantageuses. Ces entreprises couvrent «de bons risques» et se montrent très regardantes quant aux prestations dues, a poursuivi Mme Kessler.

L'étude de Cosama pose la question des risques et de l'avenir des assurances sociales, selon le porte-parole du concordat de caisses maladie santésuisse, Yves Seydoux. Il faut envisager une nouvelle solidarité «intergénérationnelle» pour soulager le fardeau de plus en plus lourd pesant sur la jeune génération. /ats

EN

ONU ■ Un oui civil. La Suisse doit adhérer à l'ONU pour mener une politique de paix dans le monde. Fort de ce mot d'ordre, le comité «pour un oui civil à l'ONU», soutenu par les Jeunes socialistes, les écologistes et les milieux syndicaux, a lancé hier à Berne sa propre campagne en vue des votations fédérales du 3 mars. La Suisse est depuis longtemps en retard pour entrer à l'ONU, a affirmé Ursula Haeblerlin, du syndicat Industrie et bâtiment. /ats

ENVIRONNEMENT ■ Des subventions néfastes. La Fondation suisse pour le paysage (FSP) a présenté hier son étude sur les effets des subventions fédérales sur l'environnement. Près de 91% des subsides passés à la loupe ont des conséquences négatives. La FSP propose 171 changements. En 1998, la Confédération a dépensé 28 milliards de francs sous forme de subventions. Les subsides destinés à produire directement des améliorations restent très faibles. /ats

LICITE

Investissements alternatifs

INVESTISSEMENTS ALTERNATIFS

- Faible corrélation avec les tendances boursières et sectorielles
- Réduction du risque du portefeuille
- Accès exclusif aux meilleurs spécialistes en placements alternatifs dans le monde entier
- Possibilité de placement pour investisseurs privés grâce à des mises de départ accessibles

Nous vous envoyons volontiers la brochure INVESTISSEMENTS ALTERNATIFS. Appelez le no. gratuit 0800 858 808. Pour de plus amples informations: www.cspb.com

CREDIT SUISSE PRIVATE BANKING IT'S TIME FOR AN EXPERT.

ISRAËL

Etat d'alerte maximale

À l'approche de l'attentat-suicide à Jérusalem, la police était en état d'alerte maximale hier dans toutes les grandes villes israéliennes. Un Palestinien a été tué dans la banlieue de Tel-Aviv. Agé de 25 ans, l'homme a été abattu après avoir percuté un policier avec une voiture à Bnei Brak. Auparavant, un porte-parole militaire avait indiqué que le Palestinien, qui n'était pas armé, avait forcé un barrage militaire établi à l'ouest de Kalkiliya, en Cisjordanie. Par ailleurs, deux Palestiniens ont réussi à s'infiltrer dans une implantation juive proche de Naplouse et ont blessé un enfant de sept ans à coups de couteau. Ils ont réussi à s'enfuir.

Ces accrochages se sont produits alors que la police était en état d'alerte dans les grandes villes israéliennes et le long de la «ligne verte» qui sépare le territoire israélien de la Cisjordanie. Selon la radio publique israélienne, un plan va être soumis aujourd'hui au premier ministre Ariel Sharon pour renforcer le dispositif sécuritaire autour de Jérusalem. Ce plan suggérerait, notamment, la mise en place d'obstacles physiques et de barrages aux abords de la ville pour en contrôler les accès./afp-reuter

Washington fête Hamid Karzaï

Afghanistan ■ Reçu par Bush, le président du gouvernement intérimaire compte sur le soutien à long terme des Etats-Unis

Le président du gouvernement intérimaire afghan Hamid Karzaï, en visite hier à Washington, compte sur le soutien à long terme des Etats-Unis. Il considère cet appui indispensable pour éviter le retour du terrorisme en Afghanistan.

«Il est hors de question que l'Afghanistan se retrouve plongé dans le passé. Il est hors de question que l'Afghanistan soit à nouveau sous l'emprise du terrorisme et de gens comme les taliban», a-t-il déclaré hier à la chaîne américaine NBC avant ses entretiens à la Maison-Blanche sur la reconstruction de son pays.

Hamid Karzaï devait rencontrer le président américain George W. Bush ainsi que plusieurs hauts responsables, dont le vice-président Dick Cheney, le secrétaire à la Défense Donald Rumsfeld, et probablement aussi le secrétaire d'Etat Colin Powell.

Réhabiliter les institutions

Le chef intérimaire souhaite également un renforcement de la Force internationale d'assistance à la sécurité en Afghanistan (Isaf), mise en place à Kaboul. L'Isaf pourrait être dé-

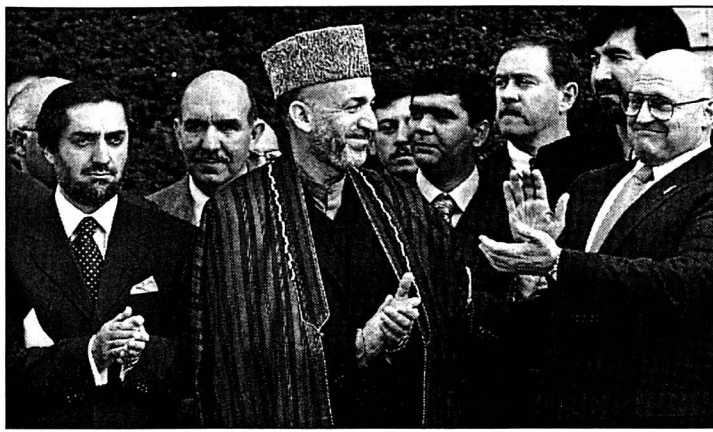

Hamid Karzaï applaudi par le sous-secrétaire d'Etat Richard Armitage (à droite) lors de la réouverture officielle de l'ambassade d'Afghanistan à Washington, qui était fermée depuis 1996. PHOTO KEYSTONE

ployée dans d'autres régions du pays.

Pour Hamid Karzaï, ces entretiens seront l'occasion de souligner son soutien à la guerre lancée par les Etats-Unis contre le terrorisme et pour demander une aide pour la reconstruction des institutions afghanes, dont l'armée nationale et la police. Il est accompagné dans son déplacement par neuf de ses ministres.

Pour George W. Bush, l'accueil chaleureux réservé au chef afghan est un signe de

soutien personnel des Américains et le souhait de voir un Afghanistan prospérer dans la stabilité après les «années de plomb» du régime taliban. «Nous souhaitons bâtir une relation de partenariat avec le nouvel Afghanistan», a déclaré un haut responsable de l'administration Bush.

Appel aux exilés

Dimanche, à l'Université Georgetown de Washington, Hamid Karzaï a lancé un appel aux Américains d'origine

afghane. «Revenez dans votre pays et vous y serez les bienvenus», a-t-il lancé en leur promettant la double nationalité. «Quel que soit votre passeport, vous pouvez rentrer en Afghanistan», a-t-il assuré. Cinq millions d'Afghans ont fui le pays en 23 ans de guerre et trois ans de sécheresse pour se réfugier principalement au Pakistan et en Iran.

Mais la situation est loin d'avoir été complètement stabilisée par la chute du régime taliban. «L'insécurité et l'instabilité grandissantes dans de nombreuses parties du pays, spécialement dans le sud et dans l'est de l'Afghanistan, continuent à déraciner des Afghans», affirme un porte-parole du HCR.

Six Arabes tués à Kandahar

Sur le terrain, les forces spéciales américaines ont tué hier six Arabes armés qui étaient retranchés depuis près d'un mois dans l'hôpital désaffecté de Kandahar, dans le sud de l'Afghanistan, rapporte l'agence AIP. Les activistes sont des membres présumés du réseau Al-Kaïda. Leurs nationalités et identités ne sont pas connues, mais ils seraient en majorité originaires du Yémen./afp-reuter

GOLFE

Reprise des vols Téhéran-Bagdad

Le chef de la diplomatie irakienne Naji Sabri, a annoncé hier à Machhad (nord-est de l'Irak) la prochaine reprise des vols Téhéran-Bagdad. Ces vols seront destinés aux pèlerins désireux de se rendre sur les lieux saints chiïtes en Irak. «La venue de pèlerins iraniens est très importante pour nous», a indiqué M. Sabri qui achevait hier une visite de trois jours en Iran./afp

Dans le discours sur l'état de l'Union que George W. Bush doit prononcer aujourd'hui, la lutte contre le terrorisme dans le monde occupera une place centrale. Le président affichera sans doute sa détermination à mener jusqu'à l'éradication des menaces qui, selon lui, pèsent sur la sécurité des Américains. Autant dire qu'un mandat présidentiel n'y suffira pas, car, dans ce genre de guerre, «l'ennemi» est à l'image de l'hydre de Lerne. Et encore faut-il clairement l'identifier.

Mutation géopolitique

Meurtris et humiliés par les attentats du 11 septembre, les Américains auraient aujourd'hui tendance à tirer sur tout ce qui bouge. Au risque de s'exposer inutilement. Ce danger n'est d'ailleurs pas ignoré à Washington, où l'administration Bush, divisée, débat et s'interroge sur la nécessité d'élargir le champ de la lutte antiterroriste. Compte tenu des ramifications du réseau Al-Kaïda, ce genre de questionnement est parfaitement logique. Et, de la Somalie aux maquis philippins, il n'y a que l'embaras du choix. Ce qui, justement, exige une hiérarchisation des menaces potentielles. Le souci majeur devrait être assurément de ne pas créer artificiellement des foyers de tension. Or, pour des raisons peu rationnelles, essentiellement de l'ordre du ressentiment, une partie de l'administration américaine voudrait que l'Irak de Saddam Hussein figure parmi les prochaines cibles des Etats-Unis. Non seulement aucune preuve n'existe à ce jour d'une implication de l'Irak dans les attentats du 11 septembre, mais la rumeur de Washington a eu pour effet d'infléchir, au détriment des intérêts américains, la donne politique dans la région du Golfe. Alors même que les Iraniens s'inquiètent de la mainmise des Etats-Unis sur l'Afghanistan.

Le rapprochement opéré par l'Irak et l'Iran - qu'illustre la prochaine reprise des vols Téhéran-Bagdad, après le déblocage du dossier des prisonniers - pourrait, s'il s'amplifie, contrarier les plans américains, notamment en matière de politique pétrolière. Si le gros bâton peut donner des résultats spectaculaires, il ne règle pas tous les problèmes. Surtout dans cet Orient réputé compliqué.

Guy C. Menuisier

Les Quinze s'entendent sur la composition de la Convention

Bruxelles ■ Silvio Berlusconi obtient satisfaction. Gianfranco Fini sera bien le représentant italien

La Convention européenne sur l'avenir de l'Union pourra entamer ses travaux fin février. Les ministres des Affaires étrangères des Quinze se sont mis d'accord sur sa composition et son budget (10,5 millions d'euros). Gianfranco Fini sera le représentant italien.

Lancée au sommet de Laeken en décembre dernier, la Convention a suscité diverses polémiques ces dernières semaines portant sur le statut des vice-présidents et le salaire du président. Mais hier, Josep Piqué, ministre espagnol des Affaires étrangères, a indiqué qu'un «accord total» avait été trouvé sur ces questions.

Pas de salaire pour VGE

La controverse résidait dans l'interprétation de la déclaration de Laeken: fallait-il considérer les vice-présidents comme des représentants nationaux ou comme une instance dirigeante à part et ne pas tenir compte

de leur passeport? Silvio Berlusconi estimait que l'Italie avait droit à un représentant autre que le vice-président Giuliano Amato. Les Quinze ont accepté cette interprétation. Et le choix du conservateur Gianfranco Fini (Alliance nationale) n'a finalement pas été contesté.

L'autre sujet de dispute

portait sur le salaire du président de la Convention. Valéry Giscard d'Estaing aurait exigé un traitement comparable à celui du président de la Commission, Romano Prodi, soit environ 20.000 euros (30.000 francs suisses). Il n'en sera rien en fin de compte. L'ancien président français ne touchera pas de salaire./ats



Un homme très entouré hier à Bruxelles: Silvio Berlusconi salué par le ministre belge des Affaires étrangères Louis Michel. PHOTO KEYSTONE

L'insécurité au cœur de la campagne

France ■ Lionel Jospin gêné par la hausse de la délinquance

La hausse de la délinquance l'année passée préoccupe le premier ministre socialiste Lionel Jospin à l'approche de la présidentielle. L'insécurité est en effet un thème majeur de la campagne de son rival, le président Jacques Chirac.

Pour la première fois, le nombre de crimes et de délits recensés a dépassé l'année dernière la barre des quatre millions. Avec 4.061.792 de cas enregistrés, la hausse a été en 2001 de 7,69%, soit une progression sans précédent par rapport aux dix années écoulées, selon les chiffres rendus publics hier par le Ministère de l'Intérieur.

Le gouvernement de Lionel Jospin risque de se retrouver aux bancs des accusés et Jacques Chirac ne ménage pas ses critiques. Les statistiques pourraient désormais lui donner raison. En 2001, le taux de délinquance par millier d'habitants s'est établi à 68,88 contre 64,21 l'année précédente.

De son côté, le candidat à la présidentielle Jean-Pierre Chevènement a affirmé à la radio RTL que «cette augmentation est très largement due à l'incapacité du gouvernement à prendre à temps les mesures nécessaires»./afp-reuter

Pasqua se déclare

Charles Pasqua confirme. Le président du Rassemblement pour la France (RPF) annoncera officiellement aujourd'hui qu'il se présente à l'élection présidentielle, malgré les nombreuses affaires qui risquent de plomber sa candidature. L'ancien ministre de l'Intérieur lira une brève «déclaration solennelle», à Paris, sans répondre à aucune question des journalistes./ap

EN BREF

OUZBÉKISTAN ■ «Oui» massif. Les Ouzbeks ont dit «oui» au septennat en approuvant massivement la proposition de prolongation du mandat présidentiel de cinq à sept ans lors du référendum organisé dimanche. Le nombre de votes négatifs n'atteint que 8,9%. L'organisation américaine Human Rights Watch accuse le président Islam Karimov de chercher à consolider son «pouvoir personnel»./ap

ALGÉRIE ■ Islamistes tués. Neuf islamistes armés ont été tués et 30 autres arrêtés lors de plusieurs opérations des services de sécurité algériens contre des groupes armés, ces cinq derniers jours à Oran, Mascara, Chlef et Sidi Bel-Abbès, dans l'ouest algérien, rapporte le quotidien «El Khabar». Ces islamistes armés faisaient partie du Groupe salafiste combattant, un mouvement fondé en 1999, dissident du GIA./ap

WEF ■ Klaus Schwab souhaite le dialogue. Le fondateur du WEF Klaus Schwab et ses directeurs ont rendu public hier à New York le programme définitif du Forum économique mondial 2002. Les organisateurs espèrent qu'un dialogue aura lieu avec les antimondialisateurs. M. Schwab a exprimé sa reconnaissance pour «l'accueil chaleureux» reçu à New York par la manifestation jusqu'ici installée à Davos./ats

EQUATEUR ■ Avion porté disparu. Un Boeing de la compagnie équatorienne TAME, avec 89 personnes à bord, est porté disparu, a annoncé hier la Direction de l'aviation civile (Dac) à Quito. L'appareil se rendait à Tulcan, près de la frontière colombienne. Le communiqué de la Dac précise que les communications par radio de l'appareil avec l'aéroport de Tulcan ont été interrompues à 10 h 23 locales (16 h 23 suisse)./afp

KOSOVO ■ Trois Albanais arrêtés. La police de l'ONU et la Force multinationale de paix de l'Otan (Kfor) au Kosovo ont arrêté hier trois Albanais soupçonnés de crimes de guerre en 1998 et 1999, a annoncé un porte-parole de l'ONU dans la province. Selon l'ONU, les suspects étaient membres de la police militaire des rebelles albanais de l'Armée de libération du Kosovo (UCK), lorsque les crimes ont eu lieu./afp

Aujourd'hui jour de paie:

Commande directe par www.fust.ch
avec droit d'échange

FUST - SOLDES



Un choix énorme de téléviseurs, chaînes Hi-Fi, appareils DVD, appareils photo, Home Cinema, magnétoscopes, caméscopes, natel et autoradio!

Garantie de service

Nous réparons ou échangeons tout appareil, peu importe où vous l'avez acheté!
Numéro de Service 0800 559 111 ou www.fust.ch

Garantie de prix bas

Différence restituée pour le même objet trouvé meilleur marché ailleurs dans les 5 jours.

La fièvre de notre grande action d'échange!

** Profitez pour échanger votre ancienne chaîne stéréo, car nous vous accordons une reprise jusqu'à 400 francs. Offre valable sur les systèmes Home Cinema à prix non réduits et d'une valeur supérieure à fr. 2000.-

* Nous vous accordons une reprise jusqu'à 1000 francs sur votre ancien téléviseur. Offre valable sur téléviseurs écran large à prix non réduits et d'une valeur supérieure à fr. 2500.-



4599.-
-Rabais d'échange 600.-*
3999.-



1999.-
-Rabais d'échange 200.-**
1799.-

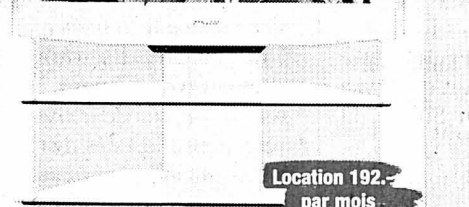

Location 192.- par mois



Location 87.- par mois

Home-Cinema hauteur 12 cm seulement!
Pioneer Slimline No art. 964507

Design et haute technologie.

SONY. KV 32FQ75 No art. 946218

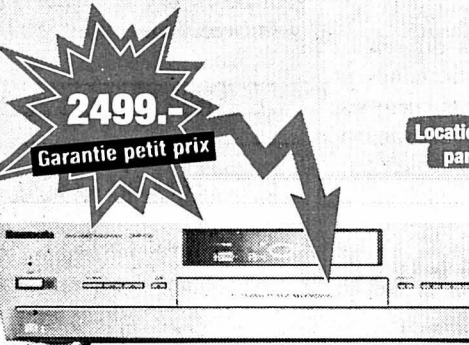

2499.-
Garantie petit prix

Location 262.- par mois

La merveille numérique de Panasonic à fonction de machine temporelle.

Panasonic Enregistreur DVD DMR-E20
No art. 961707

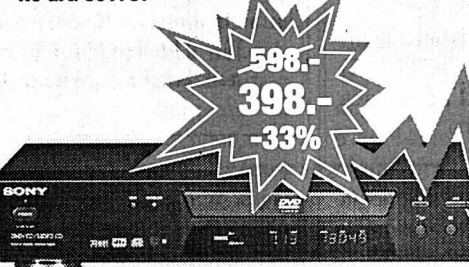

598.-
398.-
-33%

Lecteur DVD d'entrée de gamme et de haute qualité.
SONY. DVD-NS 300 No art. 2005083

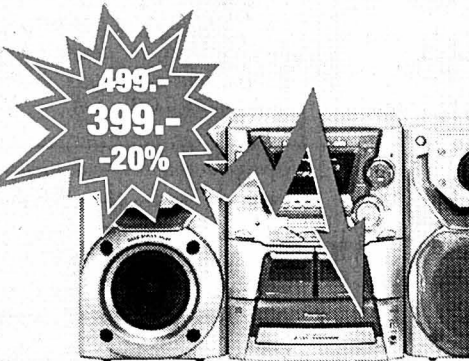

499.-
399.-
-20%

Mini HiFi avec beaucoup de puissance!
Panasonic SC-AK 22 No art. 958254



479.-
229.-
-50%

Partout et toujours en musique.
SONY. MZ-R 700 PC No art. 2001824

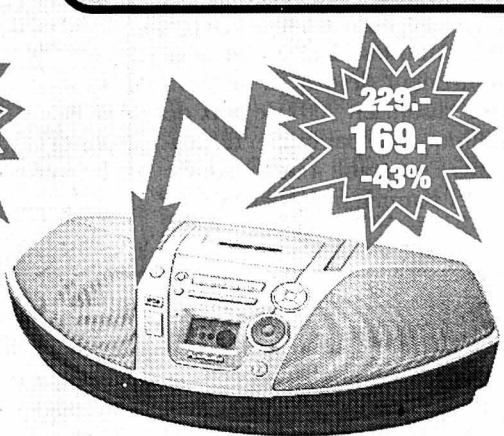

229.-
129.-
-43%

Radio enregistreur de haut de gamme.
Panasonic RX-ES 20 No art. 958618



569.-
Le coin de bonnes affaires

Un espresso à l'italienne...
Saeco Vienna De Luxe
No art. 196057



319.-
191.-
-40%

Nespresso - Le système.
KÖENIG Nespresso EDITION
No art. 560185

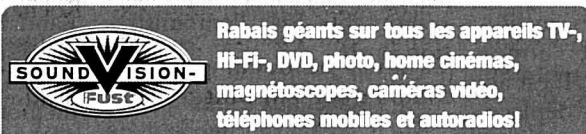

Rabais géants sur tous les appareils TV, HI-FI, DVD, photo, home cinémas, magnétoscopes, caméras vidéo, téléphones mobiles et autoradios!

Le set olympique de FUST: TV et Home Cinema (Dolby Digital Surround-Sound)

TV	4499.-
Home Cinema	1798.-
Total	6297.-
Prix du set	4698.-

6296.-
4698.-
Prix du set!
-25%



Location 228.- par mois

Design inégalé et inégalable!

PHILIPS 32 PW 9576 Platinum No art. 940425

Home-Cinema
JVC TH-A9
No art. 955500

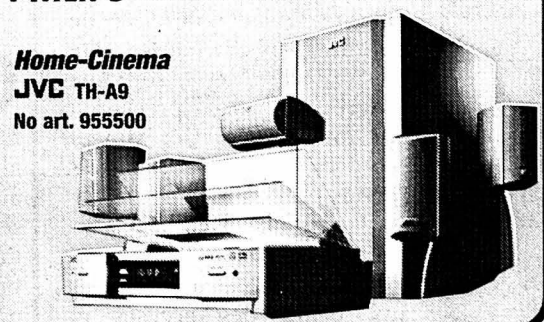

HÔTELLERIE SUISSE

Recul des nuitées en 2001

L'hôtellerie suisse a subi le contrecoup des attentats du 11 septembre aux Etats-Unis. Le recul de la fréquentation des touristes étrangers a pesé sur le nombre de nuitées vendues en 2001, qui ont reculé de 1,3% pour atteindre 33,48 millions.

Si les clients suisses ont été un peu plus assidus - avec 210.000 nuitées de plus qu'en 2000 -, ils n'ont pas réussi à compenser la diminution des hôtes étrangers. Ceux-ci ont passé 3,3% ou 660.000 nuitées de moins dans des hôtels helvétiques, selon les premières estimations de l'Office fédéral de la statistique (OFS) publiées hier. Les baisses les plus marquées concernent les clients américains (-300.000 nuitées ou -14%), allemands (-80.000 ou -2,7%) et japonais (-140.000 ou -15%). L'OFS attribue, entre autres, l'évolution négative à la hausse et aux attentats du 11 septembre. Le recul de fréquentation a été plus modeste parmi les clients venant d'Europe. /ats

Délocaliser: tendance forte

Industrie d'exportation ■ La force du franc et des facteurs comme des lois sociales restrictives à la base du phénomène

Les entreprises suisses actives à l'exportation subissent les effets d'un franc fort. Un nouvel assouplissement de la politique monétaire de la BNS permettrait de faire baisser la pression conduisant aux délocalisations, estiment les experts.

«Mouvement continu»

Les transferts observés font partie d'un «mouvement continu» de recherche d'un lieu de production permettant d'optimiser les coûts, explique Dominique Rochat, d'économiesuisse (ex-Vorort). Ainsi, Sécheron, à Genève, a décidé récemment de transférer la fabrication de ses convertisseurs auxiliaires en Tchèque.

Pour Yves Flückiger, professeur d'économie à l'Université de Genève, les délocalisations ont tendance à se multiplier pendant les crises. Mais elles servent parfois à soutenir certains emplois en Suisse, tempère-t-il.

Selon François Savary, ana-



Le président de la BNS, Jean-Pierre Roth, a récemment expliqué que l'industrie d'exportation ne devait pas trop compter sur la banque nationale pour corriger les effets du franc fort.

PHOTO A-MARCHON

lyste indépendant à Genève, la vigueur du franc face à l'euro pourrait entraîner une multiplication des délocalisations. La Banque nationale suisse (BNS) pourrait «mettre en œuvre des moyens de politique monétaire pour favoriser un repli cette année». Dès le 2e se-

mestre, il est possible qu'elle fasse baisser le franc.

Mais la vigueur du franc n'est pas seule en cause. Le président de la BNS, Jean-Pierre Roth, a récemment expliqué que l'industrie d'exportation ne devait pas trop compter sur l'institut d'émis-

sion pour corriger les effets néfastes du phénomène, car «le marché des changes n'est qu'une donnée dans une situation macro-économique globale.»

Par exemple, l'incertitude concernant la politique de la Banque centrale européenne, la crise en Argentine et des lois sociales restrictives sont des facteurs extérieurs non négligeables, estime François Savary.

Productivité élevée

Le «niveau élevé de formation ainsi que la fiscalité plus avantageuse que dans la zone euro» inciteraient les entreprises à venir s'installer ou à rester en Suisse, ajoute Dominique Rochat. A cet égard, il relève que même si la main-d'œuvre coûte plus cher en Suisse, la productivité reste élevée. Une vague de délocalisations n'est donc pas à craindre, selon M. Rochat. D'ailleurs, «les emplois continuent à se développer», se réjouit-il, en citant Genève, Vaud et Neuchâtel. /ats

OMC
Désaccord à Genève

La première réunion du comité de pilotage des négociations lancées à la conférence de Doha a été ajournée, hier à Genève, faute de consensus. Les gouvernements ne sont pas d'accord sur le nom du président du comité de négociations commerciales (CNC).

Les pays industrialisés, dont les Etats-Unis, l'UE, le Canada et le Japon, sont favorables à la nomination du directeur général de l'OMC. L'actuel directeur, le Néo-Zélandais Mike Moore, assumerait cette tâche jusqu'à l'entrée en fonctions de son successeur, le Thaïlandais Supachai Panitchpakdi.

Mais plusieurs pays en développement, dont la Chine, refusent de donner trop de pouvoirs au directeur général de l'OMC. Ils souhaitent qu'un ambassadeur d'un pays membre de l'organisation assume la présidence du CNC. Pour ces pays, les négociations doivent rester sous le contrôle direct du Conseil général, l'organe qui regroupe les 144 pays membres. /ats

EN BREF

DEUTSCHE BANK ■ La Banque Worms avalée. La Deutsche Bank renforce ses activités dans la banque privée. Le numéro un bancaire allemand a acquis la Banque Worms (Genève), dont il détendra l'ensemble du capital-actions. Le montant de la transaction n'a pas été divulgué. La Banque Worms est spécialisée dans la gestion de fortune tant pour la clientèle institutionnelle que privée. Elle compte trente collaborateurs. /ats

TRIUMPH ■ Fin de la production en Birmanie. Le fabricant de lingerie Triumph renonce à produire en Birmanie. Des syndicats et des organisations non gouvernementales reprochaient à la multinationale suisse à Zurzach (AG) d'employer des travailleurs forcés. Triumph produisait de la lingerie féminine en Birmanie depuis 1997. Selon un reportage diffusé en 97 par la BBC, des enfants avaient été engagés dans ce pays. /ats

PAYS-BAS ■ Florin définitivement abandonné. Les Pays-Bas sont devenus hier le premier pays de la zone euro à abandonner sa monnaie nationale, le florin. Depuis dimanche minuit, les Néerlandais n'acceptent plus que les paiements en euro. Frappé pour la première fois en 1329, le florin a fait place à l'euro sans susciter «ni émotion ni larmes chez les Néerlandais», a estimé hier le quotidien «Financieele Dagblad». /ats-afp

VINS ET SPIRITUEUX ■ Accord Pretoria-Bruxelles. L'Afrique du Sud et l'Union européenne ont signé hier un accord sur les vins et spiritueux. Le texte prévoit un accès accru à l'Europe pour les produits sud-africains, lesquels, en contrepartie, abandonneront des appellations comme porto ou champagne. Il prévoit aussi l'injection par l'UE d'une subvention de 22 millions de francs à l'industrie du vin sud-africain. /ats-afp

ARGENTINE ■ Nouvel assouplissement des restrictions bancaires. Le gouvernement argentin va annoncer samedi un nouvel assouplissement des restrictions bancaires pour faciliter les transactions immobilières. Le gouvernement devrait aussi annoncer les mesures d'accompagnement de la «pesification» des dépôts bancaires libellés en dollars, afin de préserver en partie le pouvoir d'achat des épargnants. /ats-afp

BUREAU CONSEILS
Fabrice Chételat & Partenaires

Accès à la propriété
Comment procéder?

Rue de la Gare 13 • CH-2074 Marin
Tél. 032 763 07 05
E-mail: bcfc@swissonline.ch

LABOURSE



BNCN
PRIVATE BANKING
www.bcn.ch

INDICES	bas / haut 2002	dernier	28/01
Zürich, SMI	6214.6	6460.1	6372.1
Zürich, SPI	4255.91	4413.92	4351.95
New-York, DJI	8174.72	11337.92	9840.08
New-York, Nasdaq comp	1930.34	2077.21	1937.7
Francfort, DAX	4974.58	5352.16	5156.63
Londres, FTSE	5081.9	5362.3	5193.7
Paris, CAC 40	4386.39	4720.04	4484.31
Tokio, Nikkei 225	10012.8	10979.92	10144.14
DJ Euro Stock 50	3557.57	3864.08	3701.3

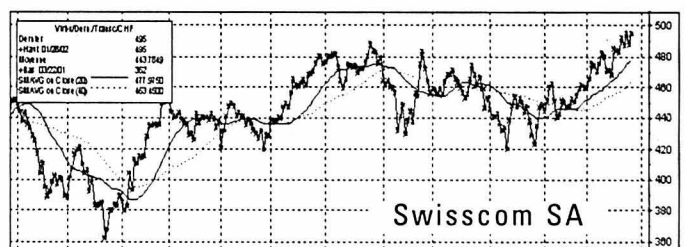

Bourse suisse (cours en CHF)	bas / haut 2002	précédent	28/01
ABB Ltd n	15.25	18.7	16.65
Actelion Ltd	65.	78.	72.45
Adecco n	89.05	97.6	93.65
Baloise Holding n	139.	155.5	145.5
BB Biotech	110.	123.	113
BK Vision	358.	384.	368.
BT & T	87.	103.	90.
Ciba Spéc. Chimiques n	103.25	109.75	109.25
Cicorel Holding n	36.	47.	46.
Cie fin. Richemont	30.05	34.9	32.65
Clariant n	30.	34.5	32.65
Crédit Suisse Group n	68.9	74.25	70.
Crossair n	41.5	57.5	47.5
Ems-Chemie Holding	6275.	6460.	6450.
ES&C Holding n	191.5	249.	200.
Fischer (Georg) n	302.5	339.	308.
Forbo Hld n	480.	518.	491.
Givaudan n	500.	545.	540.
Helvetia-Patria Holding n	241.	282.	245.
Hero p	199.	208.	207.5
Holcim Ltd	348.5	379.5	366.
Julius Baer Holding p	556.	616.	563.
Kudelski SA n	85.7	105.25	92.45
Logitech International n	58.5	71.85	71.85
Lonza n	1046.	1122.	1086.
Moenvenpick	450.	530.	526.
Nestlé n	346.5	371.5	367.5
Nextron	110.	124.	113.5
Novartis n	56.4	60.05	58.7
Pargesa Holding p	3250.	3575.	3480.
Phonak Holding n	37.05	43.4	40.75
PubliGroup n	280.	343.	300.
Réassurance n	152.	170.5	155.75
REG Real Estate Group	99.	100.5	100.
Restoranstalt n	640.	749.	675.
Rietter Holding n	338.	374.	369.
Roche Holding bj	110.25	118.	114.5
Roche Holding p	130.	136.5	135.5
Saigrop n	0.21	2.3	0.22
Serono SA b	1358.	1471.	1420.
Sulzer n	250.	317.	295.5
Sulzer Medica n	69.5	82.4	77.9
Surveillanc n	257.5	327.5	316.5
Swatch group n	28.55	33.	29.35
Swingcom n	130.5	153.	134.
Syngenta n	457.5	497.5	488.
USBS SA n	80.35	92.35	91.8
USBS n	78.05	84.65	80.5
UMS p	84.	90.	85.
Unaxis Holding n	160.	197.5	168.25
Von Roll Holding p	3.8	4.5	3.8
Vontobel Holding p	38.05	46.75	38.25
Zürich Fin. Serv. n.	363.5	424.	397.

Bourses européennes (cours en EUR)	bas / haut 2002	précédent	28/01
ABN Amro (NL)	18.01	20.63	20.51
Accor (F)	40.13	42.9	41.32
Aegon (NL)	26.6	30.73	28.25
Ahold (NL)	28.48	32.9	29.7
Air Liquide (F)	149.8	162.4	155.8
AKZO-Nobel (NL)	47.6	51.5	49.45
Alcatel (F)	16.46	21.62	16.88
Allianz (D)	251.5	271.95	266.
Allied Irish Banks (IRL)	12.	13.1	13.
Aventis (F)	74.1	81.6	80.
AXA (F)	21.78	25.1	22.51
Banco Bilbao Vizcaya (E)	12.21	14.21	13.47
Bayer (D)	34.8	38.75	37.4
British Telecom (GB) £	2.26	2.675	2.27
Carrefour (F)	54.05	58.8	57.
Cie de Saint-Gobain (F)	163.5	176.5	165.6
DaimlerChrysler (D)	44.55	51.3	47.1
Deutsche Bank (D)	74.1	82.65	75.25
Deutsche Lufthansa (D)	14.6	17.85	17.1
Deutsche Telekom (D)	17.15	20.41	17.9
E.ON (D)	55.95	59.45	58.5
Electrabel (B)	220.	234.9	231.5
Elf Aquitaine (F)	181.	190.2	195.1
Elsevier (NL)	12.81	13.81	13.22
Endesa (E)	16.25	17.54	17.1
ENI (I)	13.51	15.1	15.17
France Telecom (F)	38.35	48.16	39.2
Glaxosmithkline (GB) £	16.35	17.9	17.15
Group Danone (F)	129.2	139.4	131.8
ING Groep (NL)	26.68	29.79	29.75
KLM (NL)	12.5	14.18	13.56
KPN (NL)	5.65	6.44	5.83
L'Oréal (F)	75.15	81.9	78.3
LVMH (F)	42.15	49.88	47.01
Mannesmann (D)	211.1	215.	213.7
Metro (D)	37.6	42.7	39.1
Nokia (F)	23.53	30.3	26.65
Philips Electronics (NL)	30.17	35.45	31.8
Pinault-Printemps-Redoute (F)	120.9	154.7	122.6
Prudential (GB) £	7.546	8.352	7.78
Repsol (E)	12.93	16.2	13.87
Royal Dutch Petroleum (NL)	52.5	57.15	57.
RWE (D)	41.	43.9	43.2
Schneider (F)	48.28	57.25	51.
Siemens (D)	67.85	79.7	71.2
Société Générale (F)	62.	69.	68.85
Telefonica (E)	13.25	15.75	14.2
Total (F)	151.6	161.1	159.5
Unilever (NL)	61.3	65.6	64.3
Vivendi Universal (F)	51.75	64.4	53.

Bourses Nord-américaines (cours en USD)	bas / haut 52sem.	précédent	28/01
Aluminium Co of America	35.8	35.53	35.8
American Express Co.	36.29	36.29	36.99
American Tel & Tel Co.	18.42	18.42	18.46
Baxter Intl Inc.	52.8	52.8	52.52
Boeing Co.	40.9	40.9	40.48
Caterpillar Inc.	50.83	50.83	50.1
Chevron Corp.	88.87	88.87	88.56
Citigroup Inc.	49.31	49.31	49.62
Coca Cola Co.	45.25	45.25	45.15
Compag Corp.	11.88	11.88	11.95
Dell Computer Corp.	28.42	28.42	28.44
Du Pont de Nemours	43.5	43.5	43.99
Exxon Mobil	38.96	38.96	39.16
Ford Motor Co.	15.06	15.06	14.61
General Electric Co.	38.15	38.15	38.27
General Motors Corp.	50.34	50.34	48.48
Goodyear Co.	23.74	23.74	23.34
Hewlett-Packard Co.	22.07	22.07	22.47
IBM Corp.	108.15	108.15	109.28
Intel Corp.	33.92	33.92	33.68
International Paper Co.	41.85	41.85	41.09
Johnson & Johnson	57.81	57.81	57.65
Mc Donald's Corp.	26.38	26.38	25.62
Merck & Co. Inc.	57.	57.	56.96
Microsoft	63.82	63.82	63.8
MMM Co.	110.54	110.54	111.23
PepsiCo Inc.	48.63	48.63	49.12
Pfizer Inc.	41.57	41.57	41.7
Procter & Gamble Co.	79.16	79.16	79.16
Sears, Roebuck & Co.	52.23	52.23	51.75
Union Technologies Corp.	67.72	67.72	66.4
Wal-Mart Stores	58.63	58.63	58.4
Walt Disney Co.	22.14	22.14	21.78
Yahoo! Inc.	18.7	18.7	18.68

Fonds de placement (cours différenciés)	précédent	dernier
Swissca Emer. Markets CHF	107.15	110.
Swissca Switzerland CHF	252.1	251.4
Swissca Europe EUR	131.7	131.25
Swissca France EUR	34.9	34.7
Swissca Great-Britain GBP	186.1	184.5
Swissca Europe CHF	205.	204.25
Swissca Green Invest CHF	108.75	109.25
Swissca IFC	271.5	271.5
Swissca VALCA	268.05	267.65
Swissca PF Income CHF	118.61	118.48
Swissca PF Yield CHF	137.32	137.57
Swissca PF Yield EUR	101.29	101.4
Swissca PF Balanced CHF	158.19	158.95
Swissca PF Balanced EUR	101.06	101.56
Swissca PF Growth CHF	191.18	192.61
Swissca PF Growth EUR	89.21	90.09
Swissca PF Equity CHF	225.61	228.59
Swissca PF Global CHF	148.46	149.53
Swissca PF GI Equity EUR	96.79	98.43
Swissca Bond SFR	93.35	93.2
Swissca Bond INTL	99.1	99.55
Swissca BI CHF	1068.53	1067.67
Swissca BI GBP	1317.21	1311.03
Swissca BI EUR	1277.37	1272.33
Swissca BI USD	1094.41	1091.07
Swissca BI CAD	1203.94	1200.8
Swissca BI AUD	1201.67	1196.06
Swissca BI JPY	116868.	116706.
Swissca BI INTL	104.04	103.97
Swissca BI MT CHF	101.43	101.41
Swissca BI MT EUR	104.31	104.08
Swissca BI MT USD	110.96	110.72
Swissca Communication EUR	235.45	238.41
Swissca Energy EUR	488.18	493.77
Swissca		

VILLE DE NEUCHÂTEL

ADCN. Association pour la défense des chômeurs de Neuchâtel. Permanences-café, aide pour les recherches d'emploi, conseils juridiques. Passage Max-Meuron 6, Tél. et fax 032 725 99 89.

ALCOOLISME. Service médico-social: 889 62 10. Alcoolistes anonymes: 0848 848 846. SOS Alcoolisme: 730 40 30. Al-Anon, aide aux familles d'alcooliques: 0848 848 846.

APEN - ASSOCIATION DES PARENTS D'ÉLÈVES DE LA VILLE DE NEUCHÂTEL. CP 125, 2001 Neuchâtel, tél 724 19 87.

AVIVO. Association de défense et de détente des retraités et préretraités, Seyon 2 (immeuble Payot), case postale 134, tél. répondeur 725 78 60. Permanence hebdomadaire: mardi de 9h à 11h, consultation sociale.

BABY HELP. Garde d'enfants malades à domicile: 725 42 10.

BOULOT D'INFORMATION SOCIALE fbg de l'Hôpital 27 lu-ve 9h30-11h30/14h-16h. tél. 717 74 12.

CENTRE DE CONSULTATION LAVI. Service d'aide aux victimes d'infractions, rue Pourtalès 1, 889 66 49, lu-ve 8h-11h30/14h-17h.

CENTRE D'ORTHOPHONIE. Rue de la Serre 11. Votre enfant apprend à parler, à lire, à écrire. Le Centre répond à vos questions du lu au ve 8h30 à 11h30 et de 14h à 17h (fermé pendant les vacances scolaires) au 717 78 20.

CENTRE DE SANTÉ. Neuchâtel, Peseux et Corcelles. Aide familiale, soins infirmiers: 722 13 13. Stomatologie et incontinence: 722 13 13.

CENTRE SOCIAL PROTESTANT. Parcs 11, consultations sociales juridiques, conjugales, etc, lu-ve, 725 11 55.

CONSULTATIONS CONJUGALES. Rue Pourtalès 1, tél. 919 75 19, ou au CSP, Parcs 11, tél. 725 11 55.

CONSULTATION ET INFORMATIONS SOCIALES. Neuchâtel et Littoral: langue portugaise: Vieux-Châtel 4, mercredi 17h30 à 19h; langue turque: rue du Pommier 3a, mardi 14h à 16h; pour les Balkans: rue du Pommier 3a, 16h à 18h; pour l'Afrique: rue du Pommier 3a, 14h à 17h

CONSULTATIONS JURIDIQUES. Ordre des avocats, Beaux-Arts 11, me 16-19h, sans rendez-vous.

LA COURTE ÉCHELLE. Lieu d'accueil enfants-parents, Fausses-Brayes 3. Dès le 20.08.01: Lu/ma/je 14h30-17h30, 724 45 15.

CROIX-ROUGE. Garde de malades à domicile: 721 28 05, ergothérapie ambulatoire: 724 73 33, garde d'enfants (uniquement malades) à domicile: 725 11 44, consultations pour nourrissons: Centre de puériculture, hôpital Pourtalès 727 11 11.

DIABÈTE. Information diabète: passage Max-Meuron 6, 724 68 01, sur rendez-vous.

DISPENSARE DES RUES. Services offerts aux plus défavorisés: soins médicaux, infirmiers et paramédicaux; douche et buanderie, écoute. Rue Fleury 22, lu-me 14-18h, ve 14-16h, tél 721 10 25. (répondeur)

DROP-IN. TOXICOMANIE/DROGUE: Centre d'information, de prévention et de traitement, également aide et

conseil aux parents et aux proches: Fausses-Brayes 5, lu-ve 8h30-12h/14h30-19h, 724 60 10, fax 729 98 58.

FEMMES INFORMATION ET CONSULTATIONS JURIDIQUES. Permanence du Centre de liaison, Fbg de l'Hôpital 1, je 14-16h, 724 40 55.

FRC - CONSEIL. Fédération romande des consommateurs, Fbg de l'Hôpital 1, ma 14-17h, 724 40 55.

INFORMATION ALLAITEMENT. 753 53 95 et 757 20 26.

INFORMATIONS SOCIALES. 0848 804 124. Lu-ve 14-18h.

INVALIDES. Association suisse des invalides, passage Max-Meuron 6, permanence me 13h30-17h30, 724 12 34.

JEUNES HANDICAPÉS. Service de dépannage, lu/ma 931 41 31, me/ve 835 14 55, je 926 85 60 (9-11h).

LA MARGELLE. Lieu d'écoute pour tous. Ancien Hôtel-de-Ville 7, 724 59 59 ou au responsable, pasteur de l'Église réformée, Denis Perret, 853 29 36 (le soir).

MAMANS DE JOUR. Permanence téléphonique 724 36 71. Lu-je 8h30-11h, ma 15h-18h.

MÉDIATION FAMILIALE. Av. de la Gare 39, 725 05 66. Permanence téléphonique, ma/je après-midi entre 12h30 et 18h30.

MOUVEMENT DES AÎNÉS. Rue de l'Hôpital 19, 8-11h30, 721 44 44.

PARENTS INFORMATION. Service téléphonique anonyme et confidentiel répond chaque jour ouvrable au 725 56 46 ou 913 56 16. Lu 9-11h/18-22h, ma/me/ve 9-11h, je 14-18h.

PLANNING FAMILIAL. Consultations et informations, fbg de l'Hôpital 27, lu/ma/ve 14-18h, me 13-19h, ou sur rendez-vous, 717 74 35.

PRO INFIRMIS. Au service des personnes handicapées: Maladière 35, lu-ve 8-12h/14-17h, tél 722 59 60, fax 722 59 70.

PRO SENECTUTE. Au service des personnes âgées. Service social, activités sportives, service animation, vacances, repas à domicile, Côte 48a, 729 30 40.

RATEAU-IVRE. B stro-ados, destiné aux adolescents de 12 à 18 ans: rue du Rateau, ma-ve 15h30-18h30, tél 725 26 65 ou 724 60 10.

RECIF. Lieu de rencontres et d'échanges interculturels pour femmes réfugiées, immigrées et suisses (rue Coquemène 1, 730 33 50). Ma-je 14-17h. Cours de français et de couture.

SAGES-FEMMES À DOMICILE. Permanence téléphonique pour tout le canton, tous les jours de 8h à 20h, 079/280 48 28.

SIDA. Groupe Sida, Peseux: Grand-Rue 18, 737 73 37. Tests anonymes: Groupe Sida Neuchâtel, Sophie-Mairet 31, 2300 La Chaux-de-Fonds, tél 967 20 91.

SOS FUTURES MAMANS. 842 62 52.

TOURISME NEUCHÂTELOIS. Hôtel des Postes, bureau de renseignements: lu-ve 9-12h/13h30-17h30, sa 9-12h, 889 68 90.

VOLONTARIAT EN VILLE DE NEUCHÂTEL. Entraide bénévole, ruelle Fleury, 22. Permanences téléphoniques lu-ve 9-10h30, 724 68 00.

VOLES. Colombier et Bôle, 079/415 13 49.

DÉCHETTERIE. Boudry, sous le viaduc N5, lu/je 15-19h, sa 9-13h, sauf jours fériés. Bevaix, Centre Fontanallaz, 6-20h (jours ouvrables). Cortailod, chemin de la Roussette, Cort'Agora et hangar des TP, 7-20h (jours ouvrables). Saint-Aubin, Step du Raufour, lu-ve 9-11, me 16-19h, ve 9-11h; tous les premiers et troisièmes samedis du mois, 10-12h.

MAMANS DE JOUR. Boudry, 842 38 39.

SERVICE DE TRANSPORTS BÉNÉVOLES. Bevaix, 078/610 62 60. Rochefort, 855 13 79

ACCUEIL ET PLACEMENT D'ANIMAUX. Colombier (Cottendart) refuge de la Fondation neuchâteloise d'accueil pour animaux, 841 38 31 ou 861 46 35, et de la Société protectrice des animaux de Neuchâtel, 841 44 29 ou 753 45 38.

AIDE FAMILIALE ET SOINS INFIRMIERS À DOMICILE. La Béroche, Bevaix, (CESAR): soins et aide, 836 26 60 (perm. tél. lu-ve 7h30-8h/14-16h, en dehors de ces heures, répondeur). Basse-Areuse: 841 14 24.

INFIRMIÈRES INDÉPENDANTES À DOMICILE ET SOINS PALLIATIFS. 717 079 33 22 600

SERVICE DE TRANSPORTS BÉNÉ-

INFORMATION ALLAITEMENT. 853 44 15.

MAMANS DE JOUR. 853 31 79.

OFFICE DU TOURISME. Bureau de l'Association région Val-de-Ruz, Épervier 4, Cernier, lu-ve 7h30-12h/13h30-17h, tél. 853 43 34, fax 853 64 40.

PROTECTION DES ANIMAUX. 853 11 65.

CANTON & RÉGIONS

INFORMATION SOCIALE BONJOUR! Permanence téléphonique de conseil et d'orientation 0848 804 124

AGAPA. Association des groupes d'accompagnement - pertes de grossesse abus - maltraitements - négligences. Entretiens personnels, groupes d'accompagnement thérapeutique, 026 424 02 22.

ANAAP-LE DÉCLIC. Association neuchâteloise d'accueil et d'action psychiatrique, rue du Plan 19, 721 10 93

ANPCD. Association neuchâteloise de personnes concernées par les problèmes liés à la drogue, rue Louis-Favre 27, 2017 Boudry. (1) Permanences téléphoniques: Neuchâtel, 079/446 24 87, La Chaux-de-Fonds 913 60 81. (2) Permanences famille et entretiens privés: rue Louis-Favre 27, Boudry, 2e et 4e lundi du mois de 14h à 16h. (3) Soirées d'écoute: rue Louis-Favre 27, Boudry, 1er et 3e mercredi du mois dès 19h.

ANPP. Association neuchâteloise des psychologues et psychologues-psychothérapeutes: 724 68 88.

ASLOCA - NEUCHÂTEL. Information et défense des locataires. Consultations sur rdv, selon message sur répondeur, tél 724 54 24, fax 724 37 26.

ASSOCIATION ALZHEIMER. Lu-ve, 14-16h30, 729 30 59. Association neuchâteloise de services bénévoles, lu-ve 8h30-11h30, tél 724 06 00.

Groupe de contact, auprès de Mme Claire Frauchiger, (le matin) tél 913 34 23.

ASSOCIATION BOULIMIE ANOREXIE (ABA). Antenne neuchâteloise, av. de la Gare 39. Permanence tél.: lu 19h30 - 21h30, mer 9h-12h, ve 13h - 15h au numéro 725 05 82.

ASSOCIATION LECTURE ET COMPAGNIE. Nos lecteurs/trices bénévoles se rendent à domicile ou en institution, séance individuelle ou en groupe dans toutes les régions du canton. Case postale, 2035 Corcelles. Tél 731 70 41 ou 751 57 57.

ASSOCIATION NEUCHÂTELOISE DE SERVICES BÉNÉVOLES (rue des Brévards 1a), tél. 724 06 00, lu-ve 8h30-11h30: orientation, information, formation dans les domaines des visites, transports, accompagnements de personnes en fin de vie, etc.

ASSOCIATION SUISSE DE LA MALADIE DE PARKINSON (Groupe neuchâtelois). Le 3me jeudi tous les 2 mois. Pour tous renseignements, veuillez tél au 842 27 15. Parkinson: ligne gratuite 0800 80 30 20 ouverte chaque 3me mercredi du mois de 17h à 19h.

AUTORITÉ DE CONCILIATION EN MATIÈRE DE SANTÉ. Institution cantonale pour les difficultés entre patients et soignants. c/o Hôtel judiciaire CP 22 84, 2302

La Chaux-de-Fonds. Demandes à adresser par écrit.

CANCER. Ligue neuchâteloise contre le cancer: permanence lu-ve 8-11h30 ou sur rendez-vous, 721 23 25.

CANCER DU SEIN. «Vivre comme avant», Ligue contre le cancer 721 23 25, 835 16 70, 724 31 19, 751 18 13.

CARITAS. Consultations sociales de toutes natures, 725 13 06.

CENTRE DE CONSULTATIONS LAVI - aide aux victimes 889 66 49 ou 919 66 52 ou La Main Tendue (143) ou la police (117).

CENTRE PSYCHO-SOCIAL NEUCHÂTELOIS. Chaux-de-Fonds, consultations rue Sophie-Mairet 29, lu au ve de 8h-12h/14h-18h, sa 8h-12h. di médecin de service et hôpital. Neuchâtel, rue Verger-Rond tél.724 30 02

CENTRE SPÉCIALISÉ POUR HANDICAPÉS DE LA VUE. Service social et réadaptation sociale, Peseux, 731 46 56.

CHAMBRE IMMOBILIÈRE NEUCHÂTELOISE. Association de défense des propriétaires, consultations sur rendez-vous, tél. 729 99 90, fbg du Lac, 2.

LIGUE NEUCHÂTELOISE CONTRE LE RHUMATISME. Rue de la Maladière 35: tous renseignements, lu-ve 8-12h/14-17h, tél 722 59 60, fax 722 59 70.

MOUVEMENT DE LA CONDITION PATERNELLE. Soutien et conseils dans les cas de séparation et de divorce, CP 843, Neuchâtel, 731 12 76.

PARENTS INFORMATION. Service téléphonique anonyme et confidentiel répond chaque jour ouvrable au 913 56 16. Lu 9-11h/18-22h, ma/me/ve 9-11h, je 14-18h.

SCLÉROSE EN PLAQUES. SOCIÉTÉ SUISSE DE LA SCLÉROSE EN PLAQUES. Secrétariat romand, Poudrières 137, Neuchâtel. Tél 730 64 30, fax 730 64 70, lu-ve 8-12h/14-17h.

SEREI. Service d'entraide pour handicapés, moyens auxiliaires et vacances, 926 04 44 ou 426 13 65 (Bassecourt)

SOLIDARITÉ-FEMMES, 968 60,10

SOS RACISME. 0800 55 44 43, en cas de discrimination raciale, religieuse, ethnique ou nationale. Ecoute, informations, conseils, défense des droits, médiation.

S.O.S. RACKET-VIOLENCE 079/270 92 06. T.I.M Ton infirmière à la Maison. Association neuchâteloise de soins pédiatriques à domicile. Permanence tél. 24h /24 079 / 476 66 33.

TROUBLES PSYCHIQUES. Centre psychosocial: 724 30 02. Association neuchâteloise d'accueil et d'action psychiatrique, lu-ve 14-16h30. Tél. 721 10 93.

VIVRE SANS FUMER - Prévention contre le tabagisme lu-ve 8h-12h et 13h30-17h. 723 08 60

VAL-DE-TRAVERS

AIDE FAMILIALE ET SOINS INFIRMIERS À DOMICILE. 864 66 22, fax 864 66 23.. Aide familiale (jours ouvrables) de 8h à 10h. Soins infirmiers (jours ouvrables) de 16h à 17h. En dehors de ces heures un répondeur renseigne.

BABY-SITTING. Môtiers, 861 29 80, si non réponse 861 33 94.

CAPT. Centre d'aide et de prévention du traitement de la toxicomanie. Fleurier, rue du Guilleri 8, 860 12 12. Lu-ve 8-12h/14-18h30.

CENTRE DE RENCONTRE ET D'ANIMATION (CORA). Fleurier, 861 35 05. Permanences sociales: Centre social protestant, Pro Infirmis, Pro Senectute, consultations juridiques.

MAMANS DE JOUR. 861 35 05 (n° de téléphone du CORA à Fleurier qui gère les appels téléphoniques des mamans de jours).

OFFICE DU TOURISME. Clos-Pury 15, 2018 Couvet, 889 68 96, fax 889 62 90.

SUD DU LAC

CUDREFIN. Garde-port: 079/416 22 92

HAUT ET BAS-VULLY. Aide familiale: 026 663 36 03. Soins à domicile: 026 684 14 12. Repas à domicile:

026 673 24 15. Service social: 026 670 20 38. Mamans de jour: 026 670 29 67. Bus passe-partout: 026 684 27 57. Office du tourisme: 026 673 18 72.

AVIS DE REMERCIEMENTS

Profondément touchée par les témoignages de sympathie et d'affection qui lui ont été adressés lors de son grand deuil et dans l'impossibilité de répondre à chacun, la famille de

Madame

Germaine SANTSCHY-JEANNERET

prie toutes les personnes qui l'ont entourée par leur présence, leurs messages, leurs envois de fleurs ou leurs dons, de trouver ici l'expression de sa vive reconnaissance.

Couvet, Colombier, janvier 2002.

028-340865

Une présence
Un message
Un fleur
Un don

Autant de témoignages qui nous ont aidés pendant ces jours de douloureuse séparation, lors du décès de notre cher époux, papa, beau-papa, grand-papa, frère et oncle

Monsieur

Willy DEVAUX

Merci de votre amitié.
Merci de nous avoir réconfortés.

Hélène Devaux-Slézak
Fabienne et Luciano Ruvolo Devaux, Yannick, Suzana et Elodie
Astrid Pécaut Devaux et Sarah
Patrick Slézak, Jeanine et Ludovic

Bôle et Corcelles, janvier 2002.

028-341036

Profondément touchée par les nombreux témoignages de sympathie et d'affection qui lui ont été donnés dans cette pénible épreuve et dans l'impossibilité de répondre à chacun, la famille de

Monsieur

Louis ROSSEL

prie toutes les personnes qui l'ont entourée par leur présence, leurs messages, leurs dons ou leurs envois de fleurs, de trouver ici l'expression de sa vive et sincère reconnaissance.

Saint-Blaise, janvier 2002.

028-341011

Dans l'impossibilité de répondre personnellement à chacun, la famille de

Monsieur

Eric ROTHEN

remercie tous ceux qui, par leur présence, leur message de sympathie ou don, l'ont soutenue dans sa douloureuse épreuve.

Fontaines, janvier 2002.

028-340971

Dans l'impossibilité de répondre personnellement à chacun, la famille de

Monsieur

Marcel BIEDERMANN

profondément touchée des très nombreux témoignages de sympathie et d'affection qui lui ont été adressés lors de son grand deuil, remercie très sincèrement les personnes qui l'ont entourée de leur présence, leur envoi de fleurs, leurs messages ou leurs dons.

Elle les prie de croire à sa vive gratitude et à sa profonde reconnaissance.

Boudry, janvier 2002.

DISTRICT DE BOUDRY

ACCUEIL ET PLACEMENT D'ANIMAUX. Colombier (Cottendart) refuge de la Fondation neuchâteloise d'accueil pour animaux, 841 38 31 ou 861 46 35, et de la Société protectrice des animaux de Neuchâtel, 841 44 29 ou 753 45 38.

AIDE FAMILIALE ET SOINS INFIRMIERS À DOMICILE. La Béroche, Bevaix, (CESAR): soins et aide, 836 26 60 (perm. tél. lu-ve 7h30-8h/14-16h, en dehors de ces heures, répondeur). Basse-Areuse: 841 14 24.

INFIRMIÈRES INDÉPENDANTES À DOMICILE ET SOINS PALLIATIFS. 717 079 33 22 600

SERVICE DE TRANSPORTS BÉNÉ-

INFORMATION ALLAITEMENT. 853 44 15.

MAMANS DE JOUR. 853 31 79.

OFFICE DU TOURISME. Bureau de l'Association région Val-de-Ruz, Épervier 4, Cernier, lu-ve 7h30-12h/13h30-17h, tél. 853 43 34, fax 853 64 40.

PROTECTION DES ANIMAUX. 853 11 65.

ACCUEIL ET PLACEMENT D'ANIMAUX. Colombier (Cottendart) refuge de la Fondation neuchâteloise d'accueil pour animaux, 841 38 31 ou 861 46 35, et de la Société protectrice des animaux de Neuchâtel, 841 44 29 ou 753 45 38.

AIDE FAMILIALE ET SOINS INFIRMIERS À DOMICILE. La Béroche, Bevaix, (CESAR): soins et aide, 836 26 60 (perm. tél. lu-ve 7h30-8h/14-16h, en dehors de ces heures, répondeur). Basse-Areuse: 841 14 24.

ACCUEIL ET PLACEMENT D'ANIMAUX. Colombier (Cottendart) refuge de la Fondation neuchâteloise d'accueil pour animaux, 841 38 31 ou 861 46 35, et de la Société protectrice des animaux de Neuchâtel, 841 44 29 ou 753 45 38.

AIDE FAMILIALE ET SOINS INFIRMIERS À DOMICILE. La Béroche, Bevaix, (CESAR): soins et aide, 836 26 60 (perm. tél. lu-ve 7h30-8h/14-16h, en dehors de ces heures, répondeur). Basse-Areuse: 841 14 24.

INFIRMIÈRES INDÉPENDANTES À DOMICILE ET SOINS PALLIATIFS. 717 079 33 22 600

SERVICE DE TRANSPORTS BÉNÉ-

INFORMATION ALLAITEMENT. 853 44 15.

MAMANS DE JOUR. 853 31 79.

AVIS MORTUAIRES

COUVET

Si tu confesses de ta bouche le Seigneur Jésus, et si tu crois dans ton cœur que Dieu l'a ressuscité des morts, tu seras sauvé.
Romains 10: 9.

Ses enfants:

Philippe Roulet et Ursula Brand, à Forel,
Anne-Christine et Daniel Bercher-Parel, à Bursins,
Sylvie Grossen, à Lausanne;

Ses petits-enfants:

Pierre et Monique Parel, à Peseux,
Vincent Parel et Laurence von Gunten, à Orbe,
Xavier Parel et Mélanie Février, à Bevaix,
Sarah Grossen et Philip Strbat, à Lausanne,
Delphine Grossen et Yann Bettex, à Chanéaz;

Ses frères et sœurs:

Hélène Renard, à Neuchâtel, ses enfants et petits-enfants,
Roger et Marie-Jeanne Roulet, à La Neuveville, leurs enfants et petits-enfants,
Jacques et Andrée Roulet, à La Neuveville, leurs enfants et petits-enfants;

Son beau-frère et sa belle-sœur:

Albert et Elinor Campiche, à Lully;

Ses cousins et cousines:

Jean et Suzy Roulet, à Genève, leurs enfants et petits-enfants,
Claude et Bluzette Roulet, à Genève, leurs enfants et petits-enfants,
Marguerite Roulet, à Sonvilier, ses enfants et petits-enfants,
ainsi que les familles parentes, alliées et amies,

ont le chagrin de faire part du décès de

Monsieur

Léo-Edouard ROULET

enlevé à leur tendre affection, dans sa 92^{me} année.

2108 Couvet, le 27 janvier 2002.
(Rue Dr-Lerch 2)

Le culte sera célébré au temple de Couvet, mercredi 30 janvier à 14 heures, suivi de l'inhumation au cimetière.

Le corps repose à l'Hôpital de Couvet.

Cet avis tient lieu de lettre de faire part

028-340892

ORBE

Son épouse:

Marguerite Fiaux-Oulevay, à Orbe;

Ses enfants:

Jean et Nery Fiaux-Nuñez, à Richmond en Virginie,
Michel et Catherine Fiaux-Simond, à Jouxens-Mézery,
Claude et Anne-Marie Fiaux-Vautier, à Colombier NE,
Francisco et Sylvie Fiaux-Bichsel, à Orbe;

Ses petits-enfants:

Patrick, Marc, Noémie, David, Luc, Caroline, Emily et Quentin;

Son frère, sa sœur, ses beaux-frères et belles-sœurs:

Roger et Marcelle Fiaux-Collet, à Orbe et familles,
Edwige et Manuel Duarte-Fiaux à La Coruña en Espagne,
Lucien et Edi Oulevay-Segarizzi, à Chavornay et familles;

Sa belle-mère:

Suzanne Oulevay-Chevalier, à Valeyres-sous-Rance,

ainsi que les familles parentes alliées et amies,
ont le profond chagrin de faire part du décès de

René FLAUX

enlevé subitement à leur tendre affection le 27 janvier 2002 à la veille de ses 75 ans.

La cérémonie d'adieux aura lieu à Orbe, le mercredi 30 janvier. Culte au temple à 13 heures 30.

Honneurs à 14 heures.

L'incinération suivra sans suite.

Domicile de la famille: Route de Valeyres 12
1350 Orbe

Cet avis tient lieu de lettre de faire part

Il te bénira dans le pays de l'Eternel, Y te bendecirá en la tierra que Dios
ton Dieu, te donne. te da.

Deut 28: 8

Rectificatif concernant l'avis mortuaire de

Monsieur

Gilbert SAUTEBIN

La cérémonie d'adieu sera célébrée au temple de Fleurier le mardi 29 janvier 2002, à 13 heures 30, suivie de l'incinération sans suite à Neuchâtel.

MARIN

Aimez-vous les uns les autres,
comme je vous ai aimés.

Jean 13: 34.

Son époux:

Monsieur Maurice Quadri;

Sa fille, son beau-fils et ses petits-enfants:

Madame et Monsieur Anne-France et Jean-Jacques Ouevray-Quadri, Thierry, Hermance et Romain, aux Hauts-Geneveys;

Son frère, sa sœur, ses belles-sœurs et beaux-frères, ses neveux et nièces,

ainsi que les familles parentes, alliées et amies,

ont le chagrin de faire part du décès de

Madame

Claudine QUADRI

née PASCHE

enlevée à leur tendre affection, dans sa 71^{me} année.

2074 Marin, le 25 janvier 2002.
(Chemin du Puits 4)

Selon le désir de la défunte, la cérémonie a eu lieu dans l'intimité de la famille.

Cet avis tient lieu de lettre de faire part

028-341009

CHEZ-LE-BART

Madame Anne-Marie Feuz à Bavois;

Monsieur et Madame François et Marie-Jo Feuz-Christen à Chez-le-Bart et leurs enfants:

Steve Feuz au Canada, Yann Feuz;

Monsieur Roger Feuz à Genève;

Madame Marcelle Meroni et famille à Cortaillod,

ainsi que les familles parentes, alliées et amies,

font part du décès de

Monsieur

Willy FEUZ

leur très cher papa, beau-papa, grand-papa, frère, oncle, cousin, parent et ami, qui s'est endormi dans sa 87^{me} année.

2025 Chez-le-Bart, le 24 janvier 2002.
(Payaz 26)

Je continuerai de vous aimer
au-delà des cieux.

Selon le désir du défunt, l'incinération a eu lieu dans l'intimité de la famille.

En souvenir du défunt, vous pouvez penser au
Home La Fontanette, Saint-Aubin, CCP 20-6885-5

Le présent avis tient lieu de lettre de faire part

028-341008

La direction et le personnel de la BANQUE CANTONALE
NEUCHÂTELOISE ont le pénible devoir de faire part du décès de

Monsieur

André GOSTELI

retraité, dont ils garderont un souvenir ému et reconnaissant.

028-341030

Les employés de l'entreprise R. Zimmermann Sàrl, à
Saules, ont la tristesse de faire part du décès de

Monsieur

Ernest ZIMMERMANN

père de leur estimé patron Rodolphe Zimmermann.

028-340921

Les autorités et le personnel de la Commune de Fenin-
Vilars-Saules ont le regret de faire part du décès de

Monsieur

Ernest ZIMMERMANN

père de Monsieur Rodolphe Zimmermann, président de commune.

Ils lui présentent, ainsi qu'à toute sa famille, leur sincère sympathie.

Le Parti radical-démocratique, section de Fenin-Vilars-
Saules, a le regret de faire part du décès de

Monsieur

Ernest ZIMMERMANN

père de Monsieur Rodolphe Zimmermann, président du Conseil communal et dévoué président de la section.

Nous lui témoignons, ainsi qu'à toute sa famille, nos sincères condoléances.

LA NEUVEVILLE

Petite maman au cœur d'or,
Que nous voudrions chérir encore,
Tu nous as quittés pour toujours,
Nous privant de ton grand amour!

Monsieur Willy Crausaz à La Neuveville

Monsieur et Madame Philippe et Tara Crausaz-Blake et leur
fils Liam à Cortaillod

Madame et Monsieur Isabelle et Sean Neylon-Crausaz et leur
fils Aidan à Peseux

ainsi que les familles parentes, alliées et amies

ont la tristesse de faire part du décès de

Madame

Claudine CRAUSAZ

née OGAY

leur très chère épouse, maman, belle-maman, grand-maman,
sœur, belle-sœur, tante, marraine, parente et amie, enlevée à
leur tendre affection dans sa 62^{me} année, après une longue
maladie supportée avec courage.

2520 La Neuveville, le 28 janvier 2002.
(Les Prés-Guétins 76)

L'inhumation, suivie de la cérémonie, aura lieu en la Blanche-
Eglise, mercredi 30 janvier, à 14 heures.

Domicile mortuaire: pavillon du cimetière de La Neuveville.

Cet avis tient lieu de lettre de faire part

L'ÉTAT CIVIL

LA CHAUX-DE-FONDS ■

Mariages civils - 07.12.2001.

Feuz, Laurent Michel et Brunetta, Alessandra; Ducommun, Christophe et Quartenoud, Mélanie; Dainotti, Roberto Giuseppe et Serra, Nadia; Veuve, Philippe et Kohler, Aline Françoise. ■ Décès - 03.12.2001 Dubois, Madeleine Henriette, 1916; Huguenin-Bergenat née Ischer, Jeanne Nelly, 1933, épouse de Huguenin-Bergenat, André Albert. 04. Vaucher-de-la-Croix, Eric Albert, 1926, époux de Vaucher-de-la-Croix née von Allmen, Ida Lotti; Donzé, Francis Rémy Arthur, 1923, époux de Donzé née Guyot, Georgine Henriette. 05. Racine, William Adrien, 1910, veuf de Racine née Franz, Nelly

Alice. 06. Molinari née Tri-

pet, Rose Mariette, 1898, veuve de Molinari, Francesco Domenico; Peretti née Fachin, Maria Antonietta, 1929, épouse de Peretti, Romeo Fortunato; Gonin née Stauffer, Denise Louise, veuve de Gonin, Louis Aimé.



AVIS DE NAISSANCES

Britta VEUVE et
Fabrice PLOMB
ont le grand plaisir et
l'immense joie d'annoncer
la naissance du petit

Nahuel

le 26 janvier 2002

Sanatorio Otamendi
Buenos Aires

Bolivar 553 5°G
1066 Buenos Aires

028-340893

Aline et Samuel
ont la joie d'annoncer
la naissance de leur sœur

Lucie, Anne

le 21 janvier 2002

Antoine et Jacquelin
DE MONTMOLLIN-BROCKMAN
Ruelle des Petites-Fontaines
1114 Colombier s/Morges

028-340947

Stéphane et ses parents
ont la grande joie
d'annoncer la naissance de

Marie

le 26 janvier 2002

Famille Michael et Marina
HARTMANN-GRANDJEAN
2035 Corcelles

028-340912

Hélène et Olivier
BLANCHOU TABACCHI
ont la grande joie
d'annoncer la naissance de

Naïma, Gabrielle

le 23 janvier 2002

Vigner 11
2072 Saint-Blaise

028-340903

Yuk Sin et Yvan
HUMBERT-WAN
ont le plaisir d'annoncer
la naissance de

Guillaume, Yann

le 25 janvier 2002

Maternité CHYC à Yverdon
Champs-Colomb 1
1438 Mathod

196-092478

LES FAITS DIVERS

NEUCHÂTEL ■ Fillette

renversée. Hier à 12h, un habitant de Neuchâtel circulait en voiture sur la rue du Verger-Rond, à Neuchâtel, en direction ouest. A la hauteur de l'immeuble N°18, il s'est trouvé en présence d'une fillette de Boudry qui, pour une raison indéterminée, a voulu entrer dans une voiture en stationnement par le côté route. Heurtée, la fillette chuta sur la chaussée. Blessée, elle a été conduite en voiture à l'hôpital Pourtalès. /comm

CORCELLES ■ Contre un

rocher, conductrice blessée. Hier à 12h25, une habitante de Couvet circulait au volant de sa voiture sur la H10, de Rochefort à Corcelles. Au lieu dit «La Prise-Imer», peu avant la sortie de la forêt, dans une courbe à gauche, elle a perdu la maîtrise de son auto, qui se déporta à droite, roula sur le bord du talus et heurta un rocher. Sous l'effet du choc, la voiture se coucha sur le flanc gauche, traversa la chaussée à gauche pour terminer sa course contre le talus, sur ses roues. Blessée, la conductrice a été conduite en ambulance à l'hôpital des Cadolles, établissement qu'elle a pu quitter après avoir reçu des soins. /comm

AUJOURD'HUI

Pas de raison d'être mécontent

Situation générale: le thermomètre rivalise de hauteur avec le baromètre. Tout va bien, surtout que l'on s'est débarrassé de la pluie pour deux jours, les zones de mauvais temps devant circuler sur l'extrême nord du continent. Le résultat est plus mitigé côté nuages, car un front chaud rôde sur le nord de la France et déborde vers notre pays. Avec lui, nos paysages vont inévitablement devenir de plus en plus verts, au grand dam des skieurs. Mais février n'est pas encore entré en scène.

Prévisions pour la journée: le vaste anticyclone situé sur le Sahara et la Méditerranée monte la garde, notre temps est bien agréable et on peut replier les parapluies. Il ne peut toutefois pas empêcher des passages nuageux d'altitude, parfois assez denses, et le soleil doit donc partager son terrain de prédilection. Ne faisons pas la fine bouche, d'autant que les vents de sud-ouest amènent une grande douceur. C'est le printemps au cœur de l'hiver avec de 8 à 12 degrés selon l'altitude.

Demain: même temps. Jeudi: très nuageux et quelques précipitations. Vendredi: nouvelle amélioration.

Jean-François Rumley

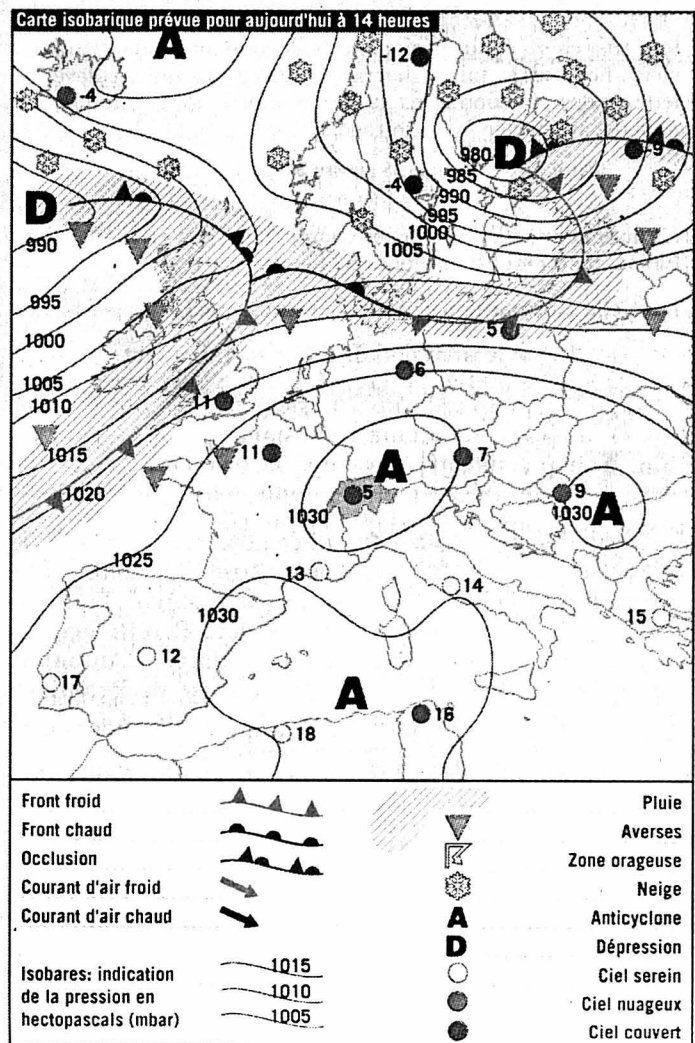

Fête à souhaiter
Constance

Températures
Aujourd'hui à 14 heures

- Neuchâtel: 12°
- Boudry: 12°
- Cernier: 10°
- Fleurier: 10°
- La Chaux-de-Fonds: 9°
- Le Locle: 9°
- La Vue-des-Alpes: 6°
- Saignelégier: 9°
- St-Imier: 10°

Hier à 13 heures

En Suisse...

- Bâle: très nuageux, 14°
- Berne: très nuageux, 12°
- Genève: très nuageux, 11°
- Locarno: très nuageux, 9°
- Sion: veau, 10°
- Zurich: très nuageux, 13°

... en Europe

- Athènes: variable, 17°
- Berlin: très nuageux, 15°
- Istanbul: très nuageux, 10°
- Lisbonne: beau, 13°
- Londres: très nuageux, 11°
- Madrid: beau, 10°
- Moscou: beau, -6°
- Paris: peu nuageux, 15°
- Rome: beau, 15°

... et dans le monde

- Bangkok: variable, 32°
- Le Caire: pluvieux, 18°
- Johannesburg: variable, 23°
- Miami: variable, 28°
- Pékin: ensoleillé, 4°
- Rio de Janeiro: variable, 33°
- San Francisco: pluvieux, 10°
- Sydney: variable, 28°
- Tokyo: ensoleillé, 12°

Soleil

Lever: 8h01
Coucher: 17h30

Lune

décroissante
Lever: 18h10
Coucher: 8h42

Niveau des eaux

Lac de Neuchâtel: 429,12m
Température (au Nid-du-Crô): 5°
Lac des Brenets: 751,61m

Vent

Lac de Neuchâtel: sud-ouest, 2 à 3 Beaufort

Centre de vente TOYOTA
Grandjean Automobiles
 Av. Léopold-Robert 107 et 117
 La Chaux-de-Fonds
 Tél. 032 910 53 10
 132-107827/DUO

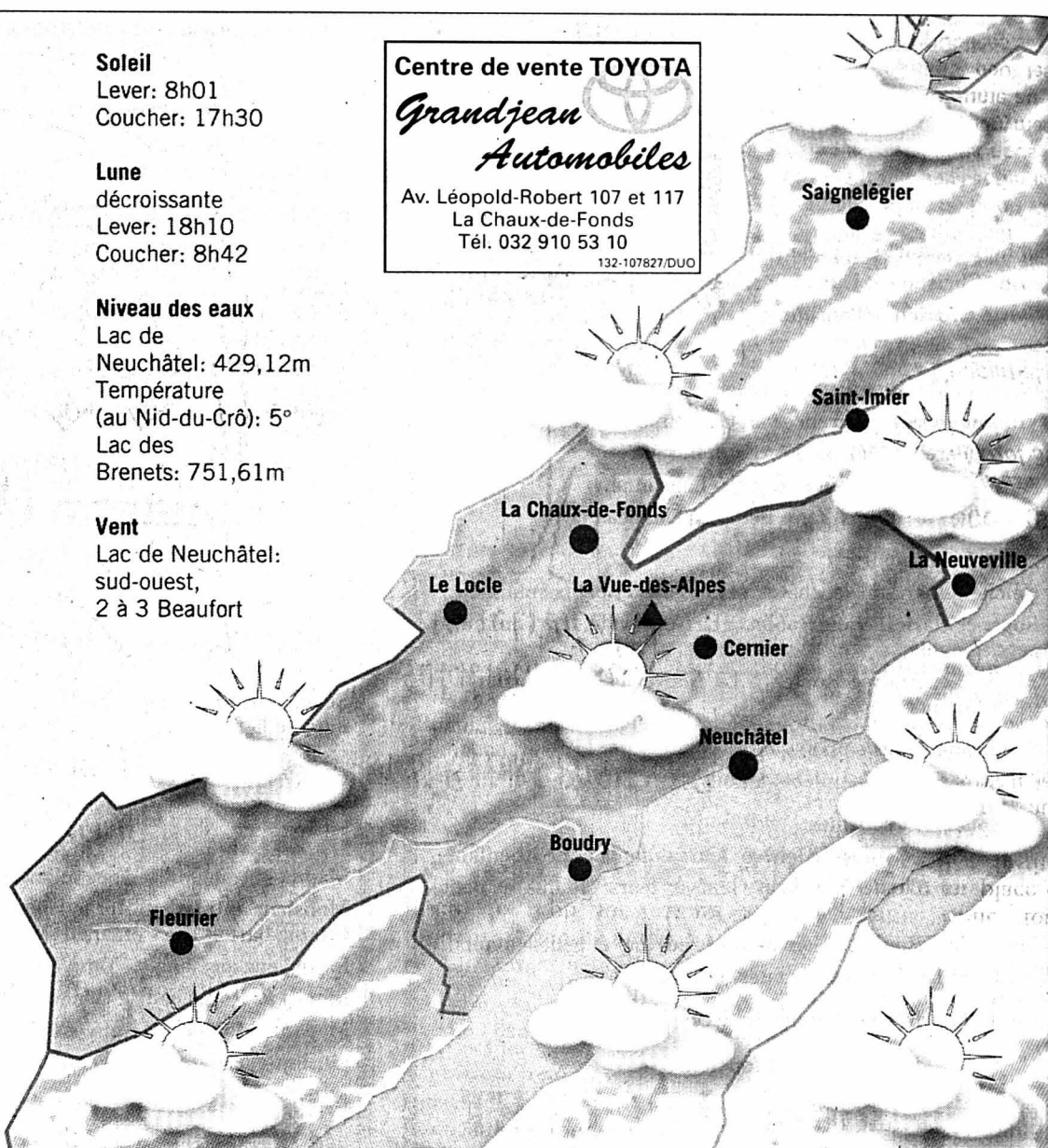

Aujourd'hui	Mercredi	Judi	Vendredi
En plaine: 12° A 1000 m: 9°	13° 10°	8° 4°	10° 7°

Infographies: Pascal Tissier / Sources: Jean-François Rumley, F. Cachelin SA et Keystone

LATRIBUNE DES LECTEURS

CHASSE

Adieu mon ami le chamois

Nous sommes nombreux à te regretter et tu me manques terriblement, toi le chamois qui depuis si longtemps faisais la joie des enfants et le plaisir de nos yeux. Tu n'étais certes plus dans tes jeunes années, mais quelle importance. Nous aimions venir te regarder, que ce soit du Locle, des Brenets et même d'ailleurs. Tu étais si paisible et confiant dans ta pâture verdoyante du Bas-des-Frères. Mais il a fallu qu'un jour d'automne un fusil passe par là.

Chasseur, fais-tu abstraction de tout scrupule et encore plus de cœur? Ton geste est à la porte de la lâcheté. Est-ce que le fait d'avoir une arme dans tes mains et un bout de papier dans le fond de la poche te donne le droit de l'approprier aussi cette vie? Si tel est le cas, alors mea culpa!

Jacelyne Tissot,
Le Locle

NEUCHÂTEL

Les raisons d'une désaffection

Habitant depuis 18 ans la ville de Neuchâtel, je trouve la diminution de la population logique:

1. Pas de logements. Les plus beaux immeubles et maisons sont occupés par des bureaux. Il n'y a pas eu de ré-

novation des immeubles inoccupés depuis des années pour en faire des appartements de taille moyenne. Il n'y a pas beaucoup de place pour construire, alors il faut impérativement réutiliser les constructions existantes et ne pas les remplir de bureaux (par exemple la colline du château). Et acheter...

2. Des impôts élevés.

3. Places de parc: depuis la fermeture des Jeunes-Rives, même ceux qui comme moi ont la chance d'avoir une vignette de résident ne trouvent pas de places de parc. Il faut impérativement rouvrir le parking des Jeunes-Rives après l'Expo si la ville veut rester vivante. [...]

Il ne faut pas s'étonner que personne ne veut venir s'établir à Neuchâtel dans des circonstances pareilles.

Carol Chisholm,
Neuchâtel

ONU

Questions aux Neinsager

Comment est-il possible que l'on puisse s'obstiner à vouloir défendre une position de repli sur soi-même, complètement irréaliste, au mépris de l'évidence et en recourant, faute d'arguments, à des affirmations dont on ne peut honnêtement pas ignorer le caractère mensonger?

Comme par exemple l'affirmation que nous ne pourrions pas conserver notre neutralité si nous adhérons à l'ONU!

Est-il possible d'avoir si peu d'imagination que l'on soit incapable de comprendre que, quant à tenir compte des lois, sinon de subir les décisions prises par l'organisation en question, il serait plus intelligent d'être dans la place et de pouvoir participer de plein droit à l'élaboration de ces lois ainsi qu'aux décisions à prendre. Et c'est en outre une question élémentaire de dignité et de respect d'autrui.

Sans compter que si, étant membre à part entière de la

dite organisation, nous y étions représentés par des gens qui ont des idées claires et savent les défendre avec autorité, beaucoup de choses auraient été différentes.

Par notre absence, nous assumons de graves responsabilités, et sans compter que cela nous met dans la situation grotesque du Parisien qui se croit meilleur que les autres et ne veut pas se compromettre en leur compagnie.

Donc, ces gens ne comprennent pas que notre refus

d'adhérer à l'ONU constitue en quelque sorte un affront pour ceux qui en sont membres.

Est-il honnête de dénoncer, à des fins de propagande, tous les manquements d'une institution et d'en taire soigneusement toutes les réussites? [...]

Il serait peut-être bon de soulever ici encore une question que nul n'a jamais abordée, à ma connaissance, et qui concerne les milieux ultraconservateurs qui préconisent le repli sur... Com-

ment font ces personnages qui sont souvent gradés dans l'armée pour concilier leur engagement à défendre nos institutions fédérales et démocratiques, alors qu'ils sont pour la plupart partisans de la mondialisation de l'économie, bien qu'ils sachent pertinemment que cette mondialisation engendre un monde à deux vitesses où toutes les règles de la démocratie sont systématiquement bafouées et les acquis sociaux démantelés?

Nous avons donc tous intérêt à mettre en place et tous ensemble des institutions internationales assez fortes, afin de tenir tête aux prédateurs qui faussent le jeu de l'économie.

Nous avons donc le devoir de participer de plein droit à toutes les institutions existantes. [...]

Louis Ducommun,
La Chaux-de-Fonds

LEDESSIN DU JOUR

PROCHE-ORIENT: LES BELLIGÉRANTS CAMPENT SUR LEURS POSITIONS!



Elzing'e

Tribune des lecteurs

Rédaction de L'Express
Rue de la Pierre-à-Mazel 39
2002 Neuchâtel

Rédaction de L'Impartial
Rue Neuve 14
2300 La Chaux-de-Fonds

Nos correspondants sont nos hôtes et s'expriment librement. Nous ne publions cependant que l'essentiel de chaque message et nous écartons les écrits anonymes. La rédaction n'assume aucune responsabilité pour les lettres non publiées.