

L'EXPRESS

FEUILLE D'AVIS DE NEUCHÂTEL FONDÉ LE 2 OCTOBRE 1738

36 heures, mais pas comme ça

Votation fédérale ■ Réduire le temps de travail est souhaitable, a dit hier Pascal Couchepin. Mais pas par un décret de l'Etat. Négocier là où c'est possible

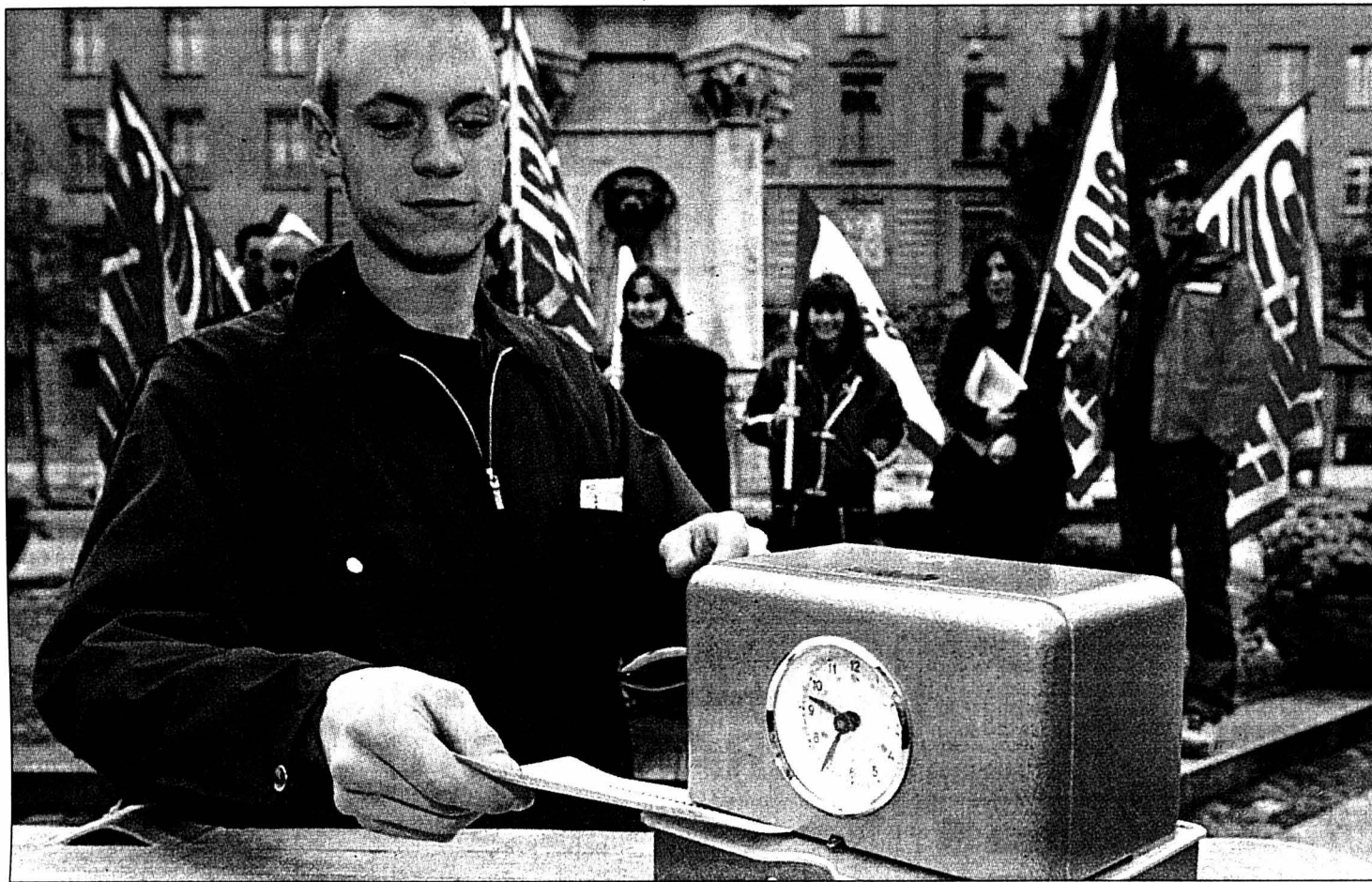

Le Conseil fédéral, par la voix de Pascal Couchepin, est entré hier dans la campagne sur l'initiative syndicale «pour une réduction du temps de travail» (dite des 36 heures), qui sera soumise au peuple le 3 mars. Pascal Couchepin maintient que l'initiative, lancée en 1998, visait un partage du volume de travail, alors que le taux de chômage était élevé. Organiser la réduction du temps de travail dans une grande entreprise est plus facile que dans une petite. Or, le tissu économique suisse est très largement constitué de PME. C'est donc entre partenaires sociaux qu'on peut négocier la durée du travail.

■ page 27

Pascal Couchepin ne veut pas d'un modèle général et rigide imposé par l'Etat.

PHOTO KEYSTONE

L'initiative sur les 36 heures n'a vraiment pas de chance. Ses auteurs n'ont jamais cru à un succès devant le peuple, mais ils pouvaient au moins espérer un débat, fondé à la fois sur un début d'enthousiasme de la base syndicale et sur quelques petits doutes chez les adversaires. Or, rien. La gauche n'est pas unanime derrière ce projet et le soutien affiché est parfois de façade. Quant aux adversaires, c'est-à-dire le centre et la droite (160 députés fédéraux) ainsi que toute l'économie, ils tirent à boulets rouges, enflammés par la certitude de la victoire.

OPINION

Initiative mal aimée

Aucun argument du comité d'initiative ne crée le moindre désarroi chez les opposants. Partage des emplois, réduction du chômage, diminution du stress, souplesse d'application garantie, compensation des gains de productivité obtenus depuis 1990: rien ne passe.

En dernier ressort, l'initiative est présentée comme un projet de société, accordant davantage de temps libre aux gens. On rétorque que la qualité de la vie, c'est aussi l'épanouissement dans le travail. Et que le temps libre acquis risque bien d'être utilisé pour travailler au noir.

L'exemple français? Le pauvre! Les syndicats ont beau évoquer 400.000 emplois créés par les 35 heures et 60% de salariés satisfaits. A peine 100.000 emplois, leur répond-on, et en majorité dans la fonction publique. On résume l'exercice d'un seul mot, définitif: le fiasco.

Bref, le Suisse se fait une haute idée, non seulement des vertus du travail, mais aussi de son ardeur à être premier de classe, donc du système mis en place. Son taux de productivité, malgré tout, est faible? On le rassure: c'est parce qu'en Suisse, on partage mieux le travail.

Bon, une initiative gagne rarement: son rôle consiste plutôt à faire avancer une idée qui, si elle est bonne, s'imposera avec le temps. Ainsi en irait-il des autres initiatives sur le temps de travail (1958, 1964, 1976, 1988). Ont-elles eu une influence? «Aucune», a répondu hier Pascal Couchepin, balayant même cette dernière consolation.

François Nussbaum

ESCALADE

Les cascadeurs du Doubs



Les cascades de glace du Doubs ont fait la joie de quelques escaladeurs de la région. Ces «glaciéristes» (ici le Tavannois Nicolas Zambetti) n'ont pas hésité à braver le froid et le danger pour assouvir leur soif de glace.

PHOTO SP-SCHREYER ■ page 17

Et les colonnes lumineuses?

Neuchâtel ■ Les aménagements de la place du Port n'ont pas fini de donner du fil à retordre



Des colonnes lumineuses en hiver, des bassins et jets d'eau en été: c'est ce que devrait proposer la place du Port, à Neuchâtel, si les unes et les autres pouvaient fonctionner. Ce qui n'est toujours pas le cas.

PHOTO MARCHON ■ page 5

CANTON

La parole aux «anciens»



Les anciens responsables de la promotion économique neuchâteloise, dont Pierre Dubois, reviennent sur le départ de Pierre Comte et le probable retour de Francis Sermet, qu'ils estiment inélectable.

PHOTO A-MARCHON ■ page 3

BANQUES

Les privés ont la dent dure

Les banquiers privés suisses résistent aux assauts lancés par l'Union européenne et les Etats-Unis contre le secret bancaire. Ils ont dénoncé hier le «consensus de façade» des Quinze et la bureaucratie extrême des Etats-Unis.

■ page 29

MAGAZINE

Jeunes musiciens en concert



Une semaine durant, l'Orchestre du Conservatoire neuchâtelois (photo Marchon) a répété sous la direction de David Porcelijn. Le public est invité à savourer le fruit de leur travail dimanche à Neuchâtel.

■ page 16

ÉLECTEURS

25.000 de plus d'un coup

Le canton de Neuchâtel compte 25.000 électeurs de plus depuis le 1er janvier. La nouvelle Constitution a élargi le droit de vote à 22.000 étrangers avec permis d'établissement et à 3000 Neuchâtelois de l'étranger.

■ page 3

VAL-DE-RUZ

Démographie fléchissante

La hausse de 81 personnes enregistrée en 2001 dans le Val-de-Ruz constitue le plus mauvais résultat démographique constaté dans le district depuis 1989. L'augmentation de la population doit une fière chandelle à Dombresson et à Fontaines.

■ page 10

***** OK OCCASION DE QUALITÉ *****
Opel Zafira 1.8 Comfort
 gris 2000, 55.000 km, Fr. 23.500.-.
 Tél. 079 230 57 22 ou 032 842 42 20
OPEL
 Les Garages Lanthemann S.A. Cortaillod
 028-338870

028-339443/DUO
Opel
Astra Carav., Vectra Carav. Zafira
 Différents modèles expertisés.
 Garantie - Livrables tout de suite.
 Tél. 032 753 11 53 ou 078 714 73 76

GARANTIE 12 MOIS
 VÉHICULES D'OCCASION EXPERTISÉS
 GARANTIE 12 MOIS

| Marque / type | Année | Prix |
|--|-------|----------|
| Saxo 1.4 SX 5 p. | 97.05 | 10.400.- |
| Saxo 1.6 VTS, ABS, Louv. | 99.04 | 16.400.- |
| ZX 1.8 Furio 3 p., Louv. | 95.08 | 7.700.- |
| Xsara 1.4 X 5 p., ABS | 98.01 | 11.500.- |
| Xsara 2.0 HDI Excl. | 00.03 | 23.700.- |
| Xsara 2.0 HDI Excl., break | 01.05 | 27.500.- |
| Xsara 1.8 Opéra, break | 99.01 | 16.500.- |
| Picasso 1.8 SX, 16V, pack luxe | 01.02 | 23.800.- |
| Picasso 2.0 HDI SX, pack luxe | 01.05 | 27.900.- |
| Xantia 2.0 Monaco BVA | 97.12 | 15.200.- |
| Xantia 2.0 16V, SX, break, BVA, temp. | 01.01 | 26.000.- |
| Xantia 2.0 Excl. BVA, break | 98.03 | 21.900.- |
| Xantia 3.0 V6, BVA, break | 98.04 | 20.500.- |
| C5 2.0 SX | 01.02 | 29.600.- |
| XM 2.0 TCT, VSX | 97.06 | 15.900.- |
| BMW 528i Touring Business Plus | 98.08 | 40.800.- |
| Chrysler Voyager 3.3 SE, BVA, clim. | 95.05 | 15.400.- |
| Ford Focus 1.8 16V, Trend, clim, ABS | 99.03 | 18.400.- |
| Ford Escort 1.8 16V, Newport, break | 95.06 | 11.300.- |
| Ford Escort 1.6 Ghia | 97.11 | 11.400.- |
| Honda Civic 1.6 VTI, clim, ABS | 01.05 | 27.800.- |
| Honda Accord 2.0 LS, ABS | 98.09 | 17.200.- |
| Jaguar S-Type 3.0 V6, cuir | 01.08 | 64.800.- |
| Lexus GS 300, cuir | 97.12 | 26.900.- |
| Opel Omega 2.0 16V | 98.05 | 14.900.- |
| Renault 19 RT Alizé | 96.01 | 9.900.- |
| Renault Scénic 1.6 Kaleido | 99.01 | 17.000.- |
| Seat Cordoba 2.0 Gti | 96.03 | 12.000.- |
| Seat Cordoba Varo | 00.03 | 21.400.- |
| Volvo V70 2.5 break, BVA, clim, touv., temp. | 97.06 | 26.600.- |
| Fiat Punto 130 HGT | 00.02 | 19.800.- |

017-550671
Automobiles Ryser SA Berntrasse 20, 3210 Kerzers
 Tél. 031/756 02 02-03, Fax 031/756 02 04

| | | | | |
|---|----|--|----|-----------|
| Audi A4 Avant 1.8 Turbo, clim, out., vert mét., 82 000 | 97 | 23 800.-Mercedes 230 CE, out., bleu, cuir, clim., 83 000 km | 92 | 18 900.- |
| Audi A4 Avant 2.6 out., Bleu, clim., 66 000 km, | 96 | 25 800.-Mercedes C 180 Break bleu mét., clim., 87 000 km | 97 | 26 500.- |
| Audi A6 2.8 Quattro, out., cuir, clim., 95 000 km | 95 | 25 500.-Mercedes CL 500, air mét., beaucoup d'options, 18 000 | 00 | 127 500.- |
| Audi A8 4.2 Quattro, noir, cuir clair, 79 000 km | 96 | 32 500.-Mercedes CLK 230 Komp., out., Clim., 39 000 km | 98 | 45 500.- |
| Audi 80 2.0E, manuelle bleu foncé, t.o. | 94 | 11 900.-Mercedes 300 CE, out., cuir, clim., t.o., CLK Look | 90 | 19 900.- |
| Audi 80 2.8, out., cuir, clim. | 94 | 10 900.-Mercedes C 180 Break, 5 vit., clim., vert foncé | 98 | 26 900.- |
| Bentley Continental R, noir, cuir magnolia | 93 | 129 500.-Mercedes 190E 2.5 16V, rouge t., cuir noir, 135 000 km | 91 | 99 000.- |
| BMW 530i 1.8i, out., Anthracite, cuir noir, 84 000 km, | 93 | 18 500.-Mercedes C 280 Elegance out., 48 000 km, cuir | 94 | 26 900.- |
| BMW 525i 1.8i, out., Anthracite, cuir noir, 84 000 km, | 97 | 27 900.-Mercedes C 280 Elegance out., cuir, clim., argent | 95 | 24 500.- |
| BMW 540i 1.8i, out., Anthracite, cuir noir, 84 000 km, | 97 | 29 500.-Mercedes C 280 Sport, 5 vit., cuir, clim., 55 000 km | 94 | 24 500.- |
| BMW 525i 1.8i, out., Anthracite, cuir noir, 84 000 km, | 97 | 28 500.-Mercedes CL 500, 31 000 km, ttes options | 00 | 125 500.- |
| BMW 318i 1.8i, out., Anthracite, cuir noir, 84 000 km, | 96 | 19 900.-Mercedes SLK 230, out., bleu nuit, clim., cuir, 88 000 km | 98 | 39 500.- |
| BMW 318i 1.8i, out., Anthracite, cuir noir, 84 000 km, | 96 | 23 500.-Mercedes E 230T, argent mét., Elegance, t.o., out., clim. | 97 | 33 500.- |
| BMW 523i Steptronic, bleu foncé mét., clim., out., cuir | 97 | 23 500.-Mercedes E 280 Elegance out., cuir, clim., argent | 97 | 39 500.- |
| BMW 735i-1.8i, out., Anthracite, cuir noir, 84 000 km, | 93 | 13 800.-Mercedes E 290 TD Combi, out., rouge t. mét., Clim., | 97 | 28 500.- |
| BMW 740i 1.8i, out., Anthracite, cuir noir, 84 000 km, | 96 | 35 500.-Mercedes E 320 Elegance, cuir, clim., noir mét. | 96 | 29 500.- |
| BMW 740i 1.8i, out., Anthracite, cuir noir, 84 000 km, | 95 | 28 900.-Mercedes E 320, out., clim., RK7, bleu foncé | 96 | 26 900.- |
| BMW 740i 1.8i, out., Anthracite, cuir noir, 84 000 km, | 97 | 39 500.-Mercedes ML 230, bleu mét., cuir gris, t.o., 32 000 km | 99 | 45 500.- |
| BMW 740i 1.8i, out., Anthracite, cuir noir, 84 000 km, | 92 | 13 800.-Mercedes ML 320 out., argent, RCD, clim., 57 000 km | 99 | 47 800.- |
| BMW 740i 1.8i, out., Anthracite, cuir noir, 84 000 km, | 95 | 25 500.-Mercedes 300 GSE out., t. Ouvr., 2x bloquants diff. vert mét., | 92 | 19 500.- |
| BMW 740i 1.8i, out., Anthracite, cuir noir, 84 000 km, | 99 | 69 500.-Mercedes SL 300, bleu foncé mét., cuir clair, 105 000 km | 92 | 39 500.- |
| BMW 740i 1.8i, out., Anthracite, cuir noir, 84 000 km, | 96 | 16 800.-Mercedes S 500 Coupé, argent, t.o., 18" alu, cuir | 95 | 33 500.- |
| BMW 740i 1.8i, out., Anthracite, cuir noir, 84 000 km, | 94 | 10 900.-Mercedes SL 600, argent mét., cuir bleu, t. opt., | 96 | 75 500.- |
| BMW 740i 1.8i, out., Anthracite, cuir noir, 84 000 km, | 94 | 5 800.-Mercedes 600 SEL, noir mét., cuir clair, 105 000 km | 92 | 20 500.- |
| BMW 740i 1.8i, out., Anthracite, cuir noir, 84 000 km, | 98 | 49 500.-Mercedes C180 manuel, blanche, clim., | 95 | 13 500.- |
| BMW 740i 1.8i, out., Anthracite, cuir noir, 84 000 km, | 92 | 4 900.-MG 1.8i 16V VC Cabrio, vert f. clim., 21 000 km, | 98 | 23 500.- |
| BMW 740i 1.8i, out., Anthracite, cuir noir, 84 000 km, | 99 | 13 900.-Mitsubishi Space Runner GLX Sport 78000 km | 96 | 11 500.- |
| BMW 740i 1.8i, out., Anthracite, cuir noir, 84 000 km, | 97 | 8 500.-Nissan Terrano V6, 5 p., Clim., RK7, rouge, | 92 | 12 800.- |
| BMW 740i 1.8i, out., Anthracite, cuir noir, 84 000 km, | 89 | 4 900.-Opel Astra 2.0i 16V CDX Break, clim., 57 000 km | 96 | 9 900.- |
| BMW 740i 1.8i, out., Anthracite, cuir noir, 84 000 km, | 93 | 16 900.-Opel Astra 2.0i 16V CDX Break, clim., 57 000 km | 96 | 9 900.- |
| BMW 740i 1.8i, out., Anthracite, cuir noir, 84 000 km, | 99 | 45 500.-Porsche 924 Turbo, 76 000 km, clim., blanc, 1ère main, | 00 | 106 500.- |
| BMW 740i 1.8i, out., Anthracite, cuir noir, 84 000 km, | 98 | 54 500.-Porsche 996 Carrera 4 Cabrio, out., ttes opt., 41 000 | 99 | 35 500.- |
| BMW 740i 1.8i, out., Anthracite, cuir noir, 84 000 km, | 98 | 43 800.-Range Rover 4.6 ASE, anthracite, cuir beige, très belle, | 99 | 35 500.- |
| BMW 740i 1.8i, out., Anthracite, cuir noir, 84 000 km, | 96 | 26 900.-Range Rover 3.9 Brookland, t.o., clim., 87 000 km | 93 | 16 800.- |
| BMW 740i 1.8i, out., Anthracite, cuir noir, 84 000 km, | 95 | 22 500.-Range Rover 4.6 H SE, noire, ttes options | 95 | 26 500.- |
| BMW 740i 1.8i, out., Anthracite, cuir noir, 84 000 km, | 96 | 29 500.-Range Rover 4.6, vert foncé, cuir beige, t. options. | 96 | 28 800.- |
| BMW 740i 1.8i, out., Anthracite, cuir noir, 84 000 km, | 95 | 7 900.-Renault 21 Nevada 4x4, argent mét., RK7, | 90 | 29 000.- |
| BMW 740i 1.8i, out., Anthracite, cuir noir, 84 000 km, | 99 | 11 900.-Seat Ibiza 1.5i, noir, j. Alu, | 89 | 2 500.- |
| BMW 740i 1.8i, out., Anthracite, cuir noir, 84 000 km, | 96 | 21 500.-Subaru Legacy 2.2 GX Sedan, out., Climat, t. touv., | 91 | 3 900.- |
| BMW 740i 1.8i, out., Anthracite, cuir noir, 84 000 km, | 99 | 42 500.-Subaru 2.5 Legacy Limited, out., 35 000 km, cuir, clim. | 99 | 29 900.- |
| BMW 740i 1.8i, out., Anthracite, cuir noir, 84 000 km, | 00 | 33 500.-Toyota Land Cruiser 300 TO VX, out., Clim., 55 000 km, | 99 | 35 500.- |
| BMW 740i 1.8i, out., Anthracite, cuir noir, 84 000 km, | 95 | 10 800.-Toyota Camrio 2.0 GLi, man. ABS, vert foncé, 97 000 km | 94 | 9 900.- |
| BMW 740i 1.8i, out., Anthracite, cuir noir, 84 000 km, | 94 | 12 500.-Toyota MR-2 Targa 2.0 16V | 92 | 11 800.- |
| BMW 740i 1.8i, out., Anthracite, cuir noir, 84 000 km, | 94 | 18 900.-Volvo 850 2.5 GLT 20V, out., clim., rouge | 92 | 8 900.- |
| BMW 740i 1.8i, out., Anthracite, cuir noir, 84 000 km, | 99 | 21 500.-VW Beetle Turbo Diesel, argent, clim., RCD | 99 | 19 900.- |
| BMW 740i 1.8i, out., Anthracite, cuir noir, 84 000 km, | 96 | VW Passat 2.0, Synco Combi, clim., out., alu, etc., 81 000 | 96 | 17 900.- |

Heures d'ouverture:
 Lundi-vendredi 8h30-12h00 - 13h30-18h30
 Samedi 9h30-12h00 - 13h30-16h30

Caravanes du Château
 Gilbert Walthert
 Agence officielle DETHLEFFS
 sera présent au
Salon de mariage à Polyexpo
 à La Chaux-de-Fonds
 du 24 au 27 janvier 2002.
 Tél. 079 357 17 18. 196-091372

MANIFESTATIONS ET SPECTACLES

Samedi 19 janvier 2002 - 20h00
Cort' Agora Cortaillod
LOTO
 35 tours
 40.- 80.- 120.-
 10.- la carte
 (Ces prix s'entendent par personne)
 Tous les lots en bons COOP
1 Royale
 hors abonnement
 org. : COSTUMES NEUCHÂTELOIS
 4x4/28-337662

MODE DES ARCADES
 D. Frochaux
 Faubourg de l'Hôpital 1, 2000 Neuchâtel
 Tél. + Fax 032 721 18 45
SOLDES
50%
 sur tout le
stock d'hiver
 Tailles 36 à 48 028-339420

SOPHIA & PETER
 de renommée internationale,
 Flashes précis et datés!
 Aide et réponse immédiate au
0901 222 141
 et 7j/7
 IVP Fr. 2.50/min. 018-005239

CHRISTINA GRANDE MEDIUM
 Aide, Conseils
0901.222.332
 9H - 23H Fr2.50
 CP 574 WERDOLX
 018-003529

L'EXPRESS
 Fr. 2.- à l'achat
 au numéro, moins cher qu'un...

VANESSOR
 Vu TV et Presse.
 Médium Pur, Tarologie
 et Numérologie au
0901 222 582
 et 7j/7
 IVP Fr. 2.50/min. 018-005238

Cette semaine, plus de
2500
 annonces paraissent sur
www.lexpress.ch
 cliquez sur 13:81:43
 le site d'annonces de L'EXPRESS

APPRENTISSAGES

Mise au concours

La Commune de Cressier souhaite engager en août 2002

Un(e) apprenti(e) employé(e) de commerce

Ce poste conviendrait à une jeune personne bénéficiant de bons résultats scolaires et d'un grand intérêt par une formation commerciale dans une administration offrant des travaux variés.

Les offres manuscrites, accompagnées des certificats scolaires, doivent être adressées au Conseil communal, 2088 Cressier, avec la mention «apprenti(e)» jusqu'au 30 janvier 2002.

Tous renseignements supplémentaires peuvent être obtenus auprès de l'administrateur communal, M. C. Gabus, tél. 032 757 11 54. 028-337474

Opel Zafira 1.8 Comfort
 bleu cendré, 1999,
 82.000 km. Garantie.
 Tél. 079 230 57 22
 028-338870/DUO

Opel Vectra B 1.8i Club Avantage
 4 portes, vert métal,
 1999, 70.000 km
 Echange - Garantie - Crédit.
 Tél. 032 753 11 53 ou 078 714 73 76
 028-339443/DUO

ESTAVAYER-LE-LAC Salle de la Prillaz
 Vendredi 18 janvier 2002 à 20 h 15
GRAND LOTO
 TOUT EN BONS D'ACHAT
 25 séries pour Fr. 9.-.
 Valeur des lots: Fr. 5750.- avec JACKPOT
 Crié au sac
 Transport gratuit: Payerne, gare, 18 h 45.
 Estavayer, navette en ville dès 19 h.
 Se recommande: VÉLO-CLUB ESTAVAYER.
 017-546415





LA NOUVELLE PEUGEOT 307. CAR OF THE YEAR 2002.



307 PEUGEOT

Swiss Pack Avec la nouvelle Peugeot 307, l'innovation est en route. Six airbags, un système d'information high-tech, le plus grand pare-brise de sa catégorie et l'ensemble des services Peugeot SwissPack,* à partir de Fr. 21 900.- net (version XR 1.4, 3 portes, 75 cv). Bienvenue pour un tour d'essai!
 *Pour plus d'informations, consultez notre site Internet ou adressez-vous à votre partenaire Peugeot.
PEUGEOT. POUR QUE L'AUTOMOBILE SOIT TOUJOURS UN PLAISIR.

Votre partenaire Peugeot dans la région:
Concessionnaires PEUGEOT:
GARAGE CLAUDE MOSSET: Neuchâtel, Rue des Parcs 147, 032/729 35 35, Hauterive, Rouges Terres 25, 032/756 75 75
GARAGE CLAUDE HOTZ: Fleurier, Rue de l'Industrie 19, 032/861 29 22
BOUDRY: GARAGE B. RUEDIN
 Route de Grandson 18, 032/842 44 23
PESEUX: GARAGE LA CITE SA
 Boubin 3, 032/731 77 71
 143-750191

Une solution pragmatique

Promotion économique ■ Pour Karl Dobler, le retour de l'ancienne équipe, donc de Francis Sermet, est inéluctable

Entretien
Sandra Spagnol

Longtemps numéro un de la promotion économique exogène neuchâteloise, le bouillonnant et appenzellois Karl Dobler estime que la réussite d'une promotion économique est surtout imputable au caractère de la personne qui la dirige.

L'annonce du départ de Pierre Comte et de Caroline Gueissaz vous a-t-elle surpris?

Karl Dobler: Les articles annonçant une collaboration avec le canton de Vaud nous ont préparés à un changement. Dans une fusion, il ne peut y avoir deux ou trois chefs.

Le nom de Francis Sermet, à la tête du Développement économique vaudois, est régulièrement cité. Vous avez travaillé avec lui, pensez-vous qu'il puisse être l'homme de la situation?

K.D.: On ne peut pas laisser un vide. Pierre Comte et Caroline Gueissaz partis, on a opté pour la solution pragmatique, le retour de l'ancienne équipe,



L'ancien numéro un de la promotion économique, Karl Dobler.

PHOTO A-MARCHON

soit de Francis Sermet. Il n'y a pas d'autre solution. La promotion économique, outre les connaissances, c'est d'abord une question de personnalité, de personne. Il faut de la vision et du flair. Il faut savoir motiver et jouer d'un bon contact.

Une fusion avec Vaud vous paraît-elle être une décision opportune?

K.D.: Dans l'économie, on trouve les entreprises qui veulent lutter toutes seules. Et celles qui cherchent la coopération. Dans la promotion économique aussi, il existe deux formules. Aujourd'hui, la décision politique semble prise. Il ne faut plus regarder en arrière. Il faut se rallier, aller de l'avant pour que le plus grand

nombre de projets viennent dans le canton de Neuchâtel.

On a pu entendre que la passation de témoin entre vous et Pierre Comte n'a pas forcément été facile. A tel point que vous êtes parti avec votre carnet d'adresses.

K.D.: Ces déclarations m'étonnent. Cela dit, un carnet d'adresses, c'est d'abord la liste des entreprises qui sont là, c'est aussi toutes les études d'avocats avec lesquelles nous avons travaillé. C'est enfin des noms de collègues et d'amis. Les premiers projets, et même les derniers, qui ont vu le jour dans le canton sont le résultat de mes relations personnelles. Pierre Comte m'a proposé de m'appeler lorsqu'il aurait besoin de moi. De mon côté, j'ai proposé de réactiver mon carnet d'adresses pour développer un véritable secteur tertiaire à Neuchâtel qui génère des impôts et des emplois. J'ai présenté des idées dans ce sens. Si on ne souhaite pas donner suite à cette proposition, je dois respecter cette décision. Je ne veux pas être une hypothèque. /SSP

«L'homme de la situation»

«Si on avait parlé de collaboration intercantonale voici dix ans, j'aurais crié au scandale.» Aujourd'hui, Pierre Dubois, qui a été patron de l'Economie publique neuchâteloise entre 1980 et 1997 et principal artisan de la promotion économique, baisse le ton. «L'évolution et la concurrence actuelles font qu'on ne peut plus y aller seul.» L'accord avec Vaud n'en devra pas moins être dûment pensé «afin que Neuchâtel, le plus faible, ne soit pas perdant».

Le «Neuchâtel way» ne ferait-il plus recette? «De par les départs de Francis Sermet et de Karl Dobler, la force de frappe de la promotion économique neuchâteloise a diminué. Cela du fait que le réseau tissé par les deux hommes a disparu.» Un retour du premier nommé serait-il souhaitable? «Francis Sermet pourrait être l'homme de la situation. Il connaît le canton, il y a toujours son domicile. De plus, il a le sens de la diplomatie et celui de l'équité. Je me rappelle qu'il a réussi à convaincre

des entreprises de s'installer au Val-de-Travers ou au Locle plutôt que sur le Littoral. Le retour de Francis Sermet constituerait une garantie. Si ce n'est pas lui, je serais alors beaucoup plus sceptique.»

Responsable de l'Economie publique lors de la nomination de Pierre Comte, Francis Matthey se montre moins disert. «Il appartient au conseiller d'Etat en place de prendre des décisions. Je n'ai pas à apprécier la situation», résume celui qui a passé le témoin en mai dernier. /ssp

Energie en cascade

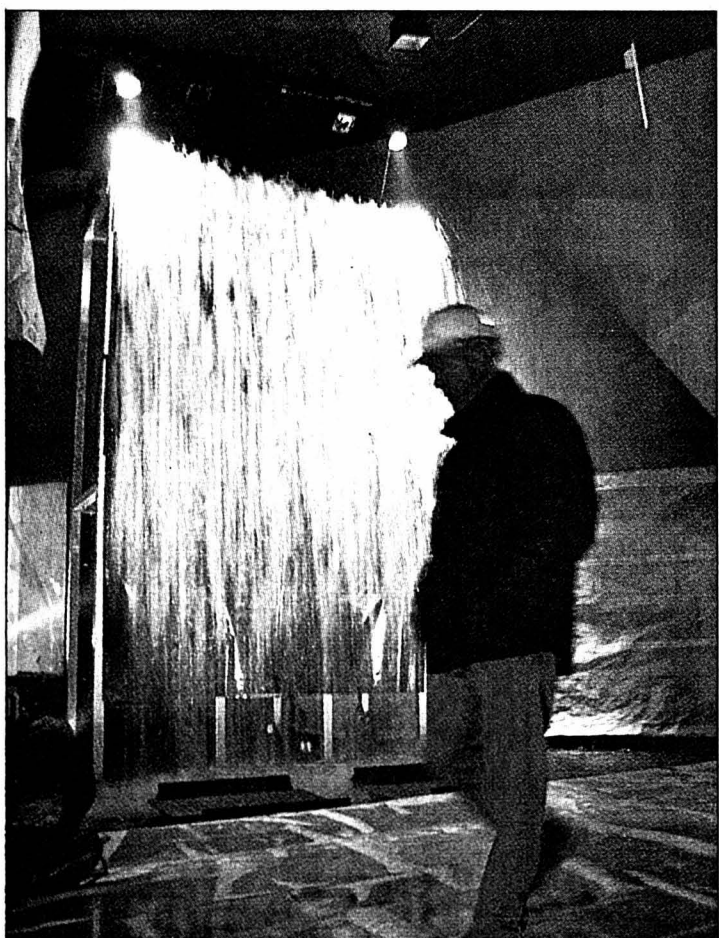

«Magie de l'énergie» évoquera sur l'arteplage de Neuchâtel la transformation de l'eau en énergie. Les premiers essais de la cascade qui surprendra les visiteurs au détour d'un chemin ont eu lieu hier.

PHOTO KEYSTONE

Les CFF jouent les prolongations

Expo.02 ■ L'offre «écoliers» disponible jusqu'au 31 janvier

Jeunesse particulièrement à l'honneur au début d'Expo.02: du 15 mai à début juillet, la manifestation accueillera quotidiennement entre 6000 et 10.000 élèves. Les CFF feront circuler en moyenne six trains spéciaux par jour ouvrable. Ils ont dû mettre en place un dispositif spécifique pour prendre en charge tous ces enfants.

Près de 230.000 écoliers ont déjà répondu présent (sur les 260.000 à 270.000 visés). Afin de ne pas décevoir les retardataires, les CFF et l'Expo ont décidé de prolonger jusqu'au 31 janvier le délai imparti aux maîtres pour bénéficier de l'offre spéciale «courses d'écoles». Après, il sera trop tard.

Cette offre prévoit – pour 48 francs par élève – une prise en charge complète par les CFF (en bus si nécessaire) à partir de la commune où se trouve l'école,

ainsi que l'entrée à l'Exposition nationale.

Neuchâtel participe

Fondé sur le principe de la solidarité, le prix est le même pour les petits Tessinois que pour les Genevois, par exemple. Un peu cher pour les élèves des cantons organisateurs, tout proches des arteplages. Alors, en guise de compensation, ceux-ci recevront un deuxième billet d'entrée «enfant» à l'Expo, précise Vincent Ducrot, chef du projet «Expo» aux CFF.

Comme les 48 francs par élève dépassent le budget habituel des courses d'écoles, la plupart des cantons et communes participent au financement de cette visite à l'Expo. Le Conseil d'Etat neuchâtelois y mettra ainsi du sien. A hauteur de 16 francs par élève profitant de cette offre. /ats-nhu

Hotline CFF au tél. 0512 22 84 42

Epauler un secteur fragilisé

Agriculture 2007 ■ Le canton est modérément enthousiaste

La Politique agricole 2007 ne suscite qu'un engouement mesuré de la part du Conseil d'Etat neuchâtelois. Dans sa réponse à la procédure de consultation fédérale sur l'évolution de la politique agricole, le gouvernement constate que la réforme correspond à un abandon progressif du soutien des marchés, dans un contexte de globalisation économique toujours plus marqué. Or, selon l'Office fédéral de l'agriculture (Ofag), un tiers des exploitations sont menacées à long terme.

Le Conseil d'Etat indique que son appréciation des résultats de Politique agricole 2002 est «moins enthousiaste que celle de l'Ofag, surtout en ce qui concerne le revenu agricole et les conditions sociales de l'agriculture». Il estime qu'il faut laisser à ce secteur fragilisé «le temps nécessaire pour reprendre son souffle» et que la compétitivité ne garantit pas à elle seule sa prospérité. Il est favorable à une indemnisation pour les prestations écologiques fournies. Dès lors, l'échelonne-

ment des paiements directs à la surface ou à l'effectif d'animaux pourrait être supprimé.

En revanche, le gouvernement est favorable à la flexibilisation du contingentement laitier, «en temps opportun». Il approuve aussi plusieurs propositions qui visent une sécurité accrue des aliments, mais regrette l'absence d'une véritable répression des fraudes, pourtant réclamée par les producteurs. Le canton souhaiterait une traçabilité qui aille au-delà des abattoirs: les étalages devraient préciser le sexe et la race des animaux dont proviennent les morceaux de viande. La raison sociale du producteur serait quant à elle bienvenue sur les étiquettes des fruits et légumes. Le Conseil d'Etat voudrait que les modes de production interdits en Suisse ne soient pas seulement précisés pour les œufs et les viandes, mais que la déclaration soit élargie à d'autres produits comme le miel ou les poissons (usage d'antibiotiques). /comm-bre

CONSTITUTION

Vingt-cinq mille nouveaux électeurs

Le corps électoral du canton de Neuchâtel a augmenté de 25.000 personnes au 1er janvier, pour atteindre un effectif total de 127.000 votants.

Cet élargissement découle des nouveaux droits politiques octroyés par la nouvelle Constitution cantonale. Qui, rappelons-le, ouvre le droit de vote aux électrices et électeurs étrangers au bénéfice d'un permis d'établissement (22.000 personnes), ainsi qu'aux Neuchâteloises et Neuchâtelois résidant à l'étranger (3000 personnes).

Ces nouveaux électeurs ont désormais le droit de prendre part aux scrutins cantonaux – en plus des scrutins communaux – et ce tant pour des votations que pour des élections. Ils peuvent par ailleurs signer des initiatives, des motions populaires et des demandes de référendum.

Pour remplir leurs devoirs civiques, les Suisses de l'étranger recevront le matériel de vote à leur domicile. Avant de bénéficier du vote électronique, qui devrait être introduit dans le canton de Neuchâtel durant le premier semestre de l'année 2003.

Le Conseil d'Etat neuchâtelois a informé, par écrit, chaque intéressé. Les électeurs étrangers, en particulier, se sont vu offrir la possibilité de recevoir gratuitement la loi sur les droits politiques. A ce jour, quelque 2000 demandes sont parvenues à la chancellerie d'Etat. /ssp

BRIGANDAGE

Ils courent toujours

Hier en début de soirée, la police neuchâteloise était toujours sans nouvelles des auteurs de l'attaque avec prise d'otage commise mardi à La Chaux-de-Fonds. Le fourgon avec lequel ils avaient pris la fuite ayant été retrouvé dans la région des Bayards, l'hypothèse selon laquelle ils auraient filé en France est réelle. Il y a dans la vallée de La Brévine toute proche en tout cas deux douanes non surveillées, à L'Ecrenaz – près du lac des Taillères – et au Gardot. Leur butin, en l'occurrence des pièces d'horlogerie en or, serait estimé à plusieurs centaines de milliers de francs.

Mardi matin, deux hommes armés ont menacé un convoyeur devant l'entreprise de polissage Miranda SA, à La Chaux-de-Fonds. Ils l'ont ensuite enfermé dans son propre fourgon, chargé de plusieurs cartons. Dans le haut du Val-de-Travers, un des hommes a sauté du véhicule. Arrêté, il a dû être entendu, depuis, par le juge d'instruction des Montagnes. Mais son complice, lui, a pu prendre le large dans un second véhicule, un break noir, en compagnie d'un troisième larron. /sdx

LICITE



Farine
Droz

Rue des Granges 2 • Peseux • 032/731 59 39
Neuchâtel • 032/724 04 04

Rubrique
canton de Neuchâtel

Tél. 723 53 10
Fax 723 53 09
e-mail: ne.canton@lexpress.ch

Sites @ visiter

| Branche | Société | Adresse | Descriptif du site |
|------------------|-------------------|--|--|
| Annonces | Publicitas | www.bazar.ch/01 | Emploi, immobilier, véhicules, divers |
| Bijouterie | Urech SA | www.urechsa.ch | Nous avons le choix... faites le vôtre! |
| Cuisines & bains | ISP Agencements | www.ispagencements.ch | Agencements cuisines et salles de bains |
| Electricité | ENSA | www.ensa.ch | Informations, actualités, services |
| Formation | Interlangues | www.interlangues-ecole.ch | Apprentissage des langues |
| Franç-Maçon | Loge Cosmos | www.loge-cosmos.ch | Informations sur la Franc-Maçonnerie |
| Garage | Auto-Passion | www.autopassion.ch | Skoda, la plus belle marque de VW |
| Immobilier | G. Roccarino | www.immo-roccarino.ch | Vente appartements, villas, immeubles |
| Immobilier | Michel Wolf | www.michelwolfsa.ch | Vente, achat, location, expertise |
| Marketing | Optigest.com | www.optigest.com | Prospecter, vendre, relancer, fidéliser! |
| Piscines | Multireal | www.multireal.ch | Piscines, saunas, hammams, spas |
| Presse | L'Express | www.lexpress.ch | Actualité, archives, météo |
| Presse | L'Impartial | www.limpartial.ch | Actualité, archives, météo |
| Publicité | Publicitas SA | www.duo-quotidiens.ch | Tarifs publicitaires DUO/L'Express/L'Impartial |
| Publicité | Publicitas SA | www.publicitas.ch | Vos annonces dans la presse |
| Sous-traitance | Alfaset | www.alfaset.ch | Mécanique, tôlerie, soudage |
| Tourisme | La Navigation | www.navig.ch | Horaire, manifestations, réservations |
| Vins | Caves de la Ville | www.cavevillentel.ch | Les merveilleux vins de la Ville |
| Voyages | Croisitour | www.croisitour.ch | Last minute, offres de voyages |
| Travail | Interactif | www.interactif.ch | annonces emplois temporaires et fixes |
| Construction | J.-L. Frei | www.jl-frei.ch | Constr. métall., jardins d'hiver |

Pour obtenir les conditions pour figurer dans la rubrique «Sites @ visiter» une simple demande à LCATTANEO@publicitas.ch suffit.



L.Y.C.E.E
JEAN-PIAGET

CPLN

Centre professionnel du Littoral neuchâtelois

LE LYCÉE JEAN-PIAGET,
par son Ecole supérieure de commerce et
le CPLN
par son Lycée d'enseignement professionnel

offrent une

FILIÈRE D'INFORMATIQUE DE GESTION

Soit une formation de 4 ans permettant d'obtenir une maturité professionnelle: orientation commerciale et un CFC d'informaticien. Les cours sont dispensés au Lycée Jean-Piaget et au CPLN (LEP).

Admissions

Sont admissibles les élèves promus de 9^e année, section de maturités ou moderne ou ceux ayant réussi le cours de rattachement du Lycée Jean-Piaget. En plus les candidats devront passer un concours d'admission (maths, anglais, français) ainsi qu'un test psycho-technique. Les formulaires d'inscription doivent être retournés au secrétariat du Lycée Jean-Piaget, Beaux-Arts 30, 2001 Neuchâtel.

Séance d'information

Les parents et les élèves sont invités à une séance d'information qui aura lieu:

Lundi 21 janvier 2002 à 20 h 00

à l'auditoire du bâtiment des Beaux-Arts 30, à Neuchâtel

Renseignements

Pour tous renseignements complémentaires, vous pouvez vous adresser au secrétariat du Lycée Jean-Piaget, Beaux-Arts 30, 2001 Neuchâtel.

Tél. 032 / 717 89 00, Fax 032 / 717 89 09

028-336872

AVIS OFFICIELS

CONSERVATOIRE DE MUSIQUE
DE NEUCHÂTEL
CLOS-BROCHET 30-32
2000 NEUCHÂTEL

REPRISE DES COURS

Début du 1^{er} semestre: 1^{er} février 2002

COURS: - INITIATION MUSICALE
- SOLFÈGE
- INSTRUMENTS

Renseignements et inscriptions:
auprès de Madame E. DUCRY - tél. 032 725 20 52

028-339213

**THE BALKAN
SCHOOL
OF ENGLISH**

nouveau cours
dès janvier 2002

EXAMENS
DE CAMBRIDGE

FCE
lundi 20h-21h30
mercredi 20h-21h30

CAE
lundi 18h30-20h
mercredi 18h30-20h

CPE
lundi 12h15-13h45
jeudi 12h15-13h45

Evole 13 - Neuchâtel - 032 724 78 20
www.balkanschool.com

**Ecole de danse
Chrystel Romanowska
Rue Louis-d'Orléans**

Initiation (dès 4 ans)
classique, jazz, contemporain

**Cours d'expression
théâtrale**

pour garçons et filles dès 8 ans.

Tél. 032 724 11 73. 028-339310

**Prévois
ton avenir**

viscom

Métiers de la branche graphique
Région Suisse romande - Tél. 021 343 21 15
www.viscom.ch

Nos formations professionnelles
pour un élan ascensionnel!

Envie de changer d'horizon
professionnel ?

Venez suivre la formation d'
Agent de voyages

du 16 mars au 7 septembre 2002

Diplôme international IATA

17 jours de formation dans les locaux de
l'Ecole-club, le samedi de 8h30 à 16h30

8 jours de formation Galiléo à Genève

Prix : Fr. 5'500.- matériel et examen en sus
(370 \$), avec possibilité de paiement en
plusieurs fois.

Venez, sans aucun engagement de votre
part, à la séance d'information du

**24 janvier 2002 à 18h30
à l'Ecole-club Migros de Neuchâtel**

Entretien personnalisé auprès de Brigitte Ballot,
conseillère pédagogique, tél. 032 722 18 86.

Renseignements, demande de brochures et pro-
gramme des dates auprès de notre secrétariat.

Ecole-club Migros
Rue du Musée 3
2001 Neuchâtel
Tél. 032 / 721 21 00
Fax 032 / 724 26 64
www.ecole-club.ch

**école-club
migros**

028-337681

FORMATION

ENSEIGNEMENT ET FORMATION

Nos formations professionnelles
pour un élan ascensionnel!

Vous désirez vous former en bureau-
tique... Vous souhaitez vous orienter
dans le domaine du secrétariat...
Alors cette

028-334583/200

Formation de secrétariat

vous est destinée !

A son terme, cette formation vous permettra
d'obtenir le diplôme de l'Ecole de secrétariat
des Ecoles-clubs Migros.

Grâce à son tout nouveau concept, vous
pourrez vous préparer dans les diverses
branches commerciales comme la dactylo, la
correspondance commerciale, la comptabi-
lité double... et vous présenter notamment
aux examens reconnus de l'ASSAP et de
l'ECDL.

2 sessions à votre convenance

en journée : du 25 février au 5 juillet (tous
les matins de 8h à 12h, du lundi au jeudi).

en soirée :

du 28 février 2002 au 19 janvier 2003 (les
jeudis soirs et samedis matins).

Prix : Fr. 3'950.- examens et supports de
cours compris.

Brochure et renseignements auprès du
secrétariat. Entretien personnalisé auprès
de Brigitte Ballot, tél. 032 / 911 10 05

Ecole-club Migros
Rue Jaquet-Droz 12
2300 La Chaux-de-Fonds
Tél. 032 / 911 10 00
Fax 032 / 913 11 13
www.ecole-club.ch

**école-club
migros**

FORMATION



Cette annonce s'adresse à toutes celles
et ceux qui ont plus de 45 ans.

D'après une étude de l'institut de médecine sociale et préventive de Zürich,
il y a 50% de probabilités que vous ne pratiquiez aucune activité physique.

Si c'est le cas, sachez que du manque de mouvement découlent directement de
nombreuses maladies telles que le diabète, le cancer du colon, les maux de dos,
la dépression ou les problèmes cardio-vasculaires.

Avec le «Programme 45+», le Service des Sports de la Ville de Neuchâtel offre
l'opportunité à celles et à ceux qui ont cessé la pratique d'un sport, ou qui n'en
ont jamais fait, de se mettre en mouvement et de construire leur capital-santé
pour la deuxième partie de leur vie.

Pour en connaître davantage sur notre «Programme 45+», nos horaires et nos
cours, appelez-nous au 032 723 09 40. Nos cours débuteront le 4 février prochain.

028-339003

SERVICE DES SPORTS

Mais nous engageons pour le sport

programme
45+

Formation
professionnelle

028-338095

Comptabilité

Le lundi de 18h à 20h, du 4 février au
29 avril - Fr. 360.- (12 leçons)

L'art de vendre

Le lundi de 8h à 12h, du 11 février au
25 mars - Fr. 440.- (5 leçons)

Nous restons à votre disposition pour tout
complément d'information.

Renseignements / Inscriptions

Ecole-club Migros
Rue du Musée 3
2001 Neuchâtel
Tél. 032 / 721 21 00
Fax 032 / 724 26 64
www.ecole-club.ch

**école-club
migros**

FORMATION

Les animations font de la résistance

Place du Port ■ *Où ont passées les colonnes lumineuses? Les jets d'eau fonctionneront-ils cet été? Ce ne sont ni les couacs ni les questions qui manquent*

Entretien
Pascal Hofer

Les jets d'eau et bassin ont fonctionné quelques jours seulement l'été dernier. Les colonnes lumineuses se font toujours attendre. Pourquoi les animations estivale et hi-

vernale de la place du Port, à Neuchâtel, ne fonctionnent-elles toujours pas? C'est l'une des questions que nous avons posées au conseiller communal Pierre Bonhôte, directeur de l'Urbanisme.

Commençons par ce qui devrait illuminer la place ces jours-ci: pourquoi les colonnes

lumineuses ne sont-elles pas installées?

Pierre Bonhôte: En raison d'un problème d'infiltration d'eau: il y a un problème d'étanchéité au niveau des socles des colonnes, du moins pour certains d'entre eux, ce qui fait que de l'eau s'infilte au premier étage du parking sou-

terrain. Or, tant que ce problème ne sera pas réglé, il sera impossible de réinstaller les colonnes.

C'est-à-dire?

P. B.: Nous sommes dans l'attente d'une expertise qui déterminera le ou les responsables de cette malfaçon d'une part, et à quels travaux de réparation il faudra procéder d'autre part. Tout cela fait que les colonnes ne réapparaîtront pas cet hiver. Nous avons même des craintes pour l'hiver prochain, puisque nous n'allons pas «défigurer» la place du Port avec des travaux durant Expo.02. Ils ne pourront donc commencer qu'en automne prochain.

Et les jets d'eau? Fonctionneront-ils durant l'été?

P. B.: Nous ferons tout pour que ça soit le cas!

Mais encore?

P. B.: Là aussi, plusieurs problèmes se sont posés ou se posent encore: au niveau des spots lumineux, des buses et de la qualité de l'eau.

Commençons par les spots...

P. B.: Ils ont été mal conçus, en ce sens qu'ils sont trop fra-

giles et que plusieurs d'entre eux se sont cassés alors qu'ils auraient dû résister aux chocs. L'entreprise concernée a admis ses torts et accepté de les changer.

Que s'est-il passé avec les buses des jets d'eau?

P. B.: L'eau était parfois projetée trop fort, parfois pas assez fort. Sur ce point, nous sommes toujours en discussion avec l'architecte mandaté pour diriger les travaux et l'entreprise concernée. Tous deux admettent que les jets ne donnent pas entièrement satisfaction et qu'une solution doit être trouvée. Mais il est clair que la réflexion ne doit pas durer trop longtemps, non seulement en raison de l'Expo, mais aussi parce que, depuis le temps, ça commence à bien faire! (ré: les jets d'eau ont été enclenchés pour la première fois en août 2000).

Reste encore la question de la qualité de l'eau...

P. B.: Il s'agit là d'une pollution souterraine: la malchance a fait que la nappe phréatique sollicitée était

contaminée par des bactéries, sans doute en provenance d'un égout quelque part en ville. Dès lors, nous devons soit poser une installation de désinfection de cette eau, soit poser un réservoir. Et comme, dans les deux cas, il y a diverses options possibles, il y a là aussi une étude en cours qui dira quelle est la meilleure solution sur le plan technique, pratique et financier. /PHO

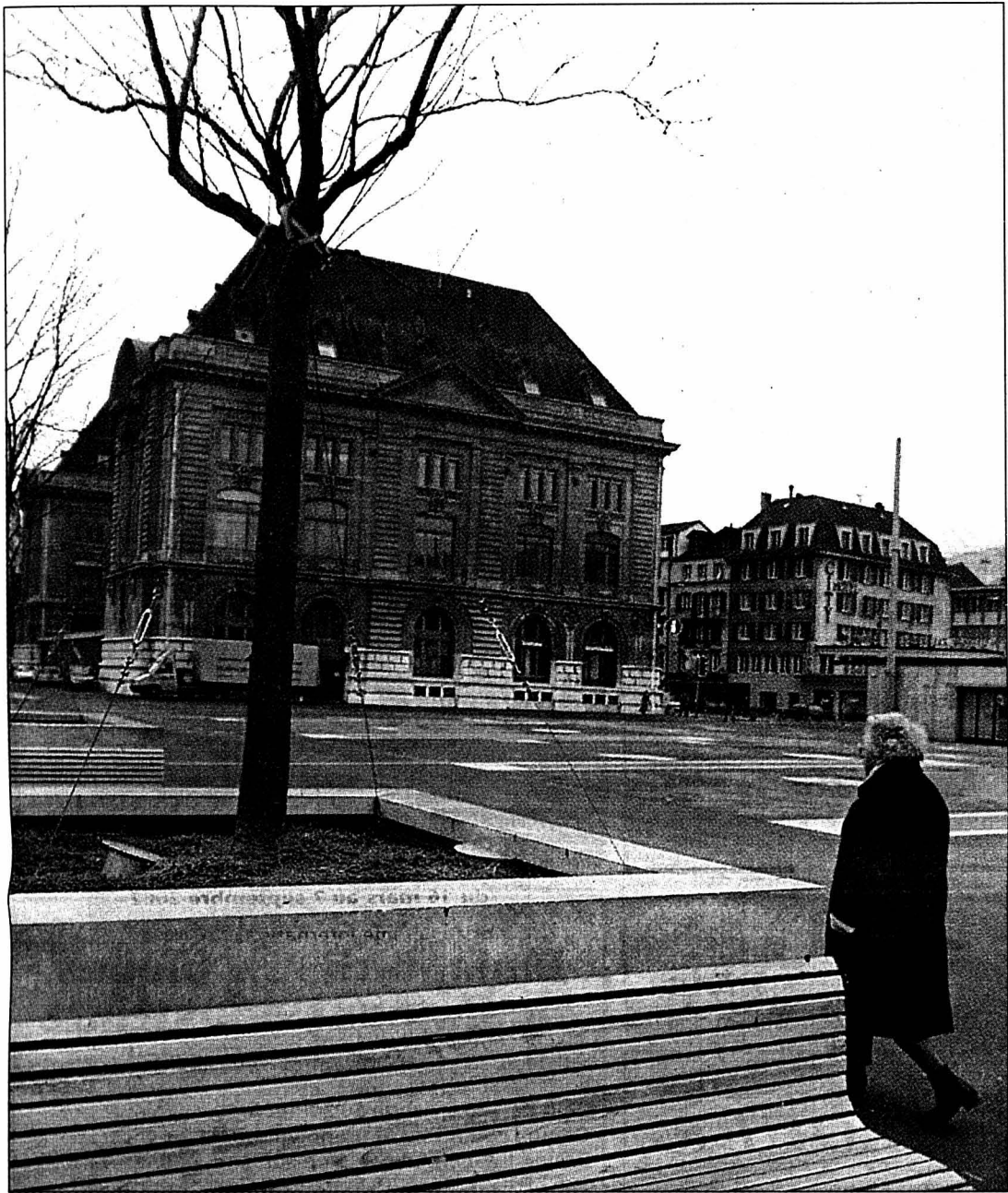

Prévues pour animer la place durant la saison froide, les colonnes lumineuses ne seront pas installées cet hiver en raison d'un problème d'étanchéité. PHOTO MARCHON

Lampes à réorienter

Les jets d'eau et les colonnes lumineuses ayant quand même rempli leur office de temps à autre, il est possible de porter un jugement sur l'aménagement de la place. «A quelques bémols près, cet aménagement est une réussite, qui n'a bien sûr rien de comparable avec la mer de tôles qui s'y trouvait auparavant», commente ainsi Pierre Bonhôte.

Les bémols portent à ses yeux sur la hauteur des arbres – «Mais là, il n'y a bien sûr qu'à attendre» – et l'éclairage nocturne (celui fourni par les lampes installées dans les blocs qui supportent les arbres): «Cet éclairage est trop fort. Ce n'est toutefois pas une question de puissance, mais d'orientation, les lampes n'étant pas assez dirigées contre le sol. Cela doit encore être corrigé.»

Dépassement de budget

Le bâtiment de béton qui abrite la Frite vagabonde n'est-il pas un peu terne?

«Comme beaucoup de monde, j'ai un peu de peine avec le béton brut. Mais certains sont d'un autre avis. En outre, le jour où tout fonctionnera normalement, l'aspect de ce bâtiment sera adouci par la présence des jets d'eau ou des colonnes lumineuses. Enfin, il ne faut pas oublier le fait que le béton coûte moins cher que le métal ou le verre.»

Et le conseiller communal de rappeler que le coût de l'aménagement de la place du Port, au mètre carré, est peu élevé par rapport à des surfaces comparables (172 francs contre 485 francs pour la place du Marché à Granges, par exemple). Sur ce plan, Pierre Bonhôte indique encore que le budget initial, soit 550.000 francs, a été dépassé de 20.000 francs (3,6%), montant auquel il faudra ajouter le coût de l'installation choisie pour assainir le système d'alimentation en eau des bassins. /pho

Une seule place, deux maîtres

Aux nombreux problèmes évoqués ci-dessus, il faut en ajouter d'autres, à commencer par le fait que le premier forage pour trouver l'eau alimentant les jets avait abouti à une nappe insuffisante. Et qu'il avait donc fallu forer ailleurs. Sans parler de certains ancrages prévus pour les cirques, ancrages qui s'étaient révélés pas assez résistants. Tout cela ne fait-il pas beaucoup? Quand on lui pose la question, le conseiller communal Pierre Bonhôte répond que «toute une série de malchances et de malfaçons sont à l'origine de la situation actuelle. Malchance, par exemple, avec l'erreur de l'hydrogéologue qui a conduit à devoir trouver une autre nappe. Malfaçon, par exemple, avec le problème d'étanchéité des socles des colonnes lumineuses.»

Il ajoute: «Il ne faut pas oublier la relative complexité des travaux, l'aménagement de la place demandant de recourir à la fois à l'eau et à l'électricité et, surtout, étant innovateur à certains égards.»

A ces problèmes de fond, il faut ajouter, aux yeux des responsables du dossier, des difficultés de forme. «Pour chaque intervention, le fait que la place soit régulièrement utilisée (ré: cirques, Fête des vendanges, Salon expo, etc.) nous contraint de jongler avec le calendrier.»

Deux chantiers indissociables

Sur le plan formel, toutefois, les principales difficultés sont apparues au niveau de ce qu'Olivier Neuhaus, architecte-urbaniste communal, qualifie de «processus». Il explique: «Les travaux d'aménagement de la place étaient indissociables de ceux qui avaient été menés en sous-sol. C'est d'ailleurs l'une des raisons pour lesquelles nous avons mandaté le même architecte que celui qui a dirigé les travaux de construction du parking (ré: Eric Repele, par ailleurs concepteur de l'aménagement de la place). Pour autant, il y a toujours eu deux maîtres d'ouvrage, Parking du Port SA et la Ville de Neuchâtel, ce qui n'a surtout pas facilité la

prise de décision lorsque des problèmes sont apparus.»

Réfléchir davantage

Malchances, malfaçons, problèmes de calendrier, difficulté formelles: est-ce à dire que la Ville n'a commis aucune erreur dans ce dossier? «S'il n'y avait pas eu tous ces problèmes liés aux travaux eux-mêmes, la question ne se poserait même pas, répond Pierre Bonhôte. Seulement voilà, il y a eu des problèmes, et la présence de deux maîtres d'ouvrage n'a pas facilité leurs résolutions. La leçon que nous tirons de ce dossier, c'est donc qu'il faut éviter cette double présence.»

Olivier Neuhaus ajoute: «En fait, c'est le processus mis en place au départ qui est à l'origine des difficultés d'ordre formel: le concours d'architecture ne portait que sur le parking, alors que, comme je l'ai dit, il y avait interdépendance entre le parking et la place. Si une situation similaire se présente, il s'agira donc, avant toutes choses, de réfléchir davantage au processus à mettre en place.» /pho

AVIS TARDIFS

la veille de parution jusqu'à 21 h
Délai:
Remise des textes
Du lundi au vendredi, exclusivement, jusqu'à 17 heures
dès 17 heures, du lundi au vendredi et durant le week-end et jours fériés:

PUBLICITAS L'EXPRESS
tél. 032/729 42 42 tél. 032/723 53 01
fax. 032/729 42 43 fax. 032/723 53 09

Les textes de telles annonces ne peuvent être traités par la voie du courrier électronique (e-mail)

Restaurant Le Silex
Port d'Hauterive
Tél. 032 725 03 25

Ce soir
vendredi 18 janvier dès 19h
soirée musicale avec Françoise
Il est prudent de réserver!
028-339182

La maison Perriard Frères
rue des Courtils 31, 2016 Cortaillod
vous convie à une
Dégustation et concert apéritif
LE SAMEDI 19 JANVIER 2002
DÈS 10H
032 842 21 44 - 842 33 35
028-339465

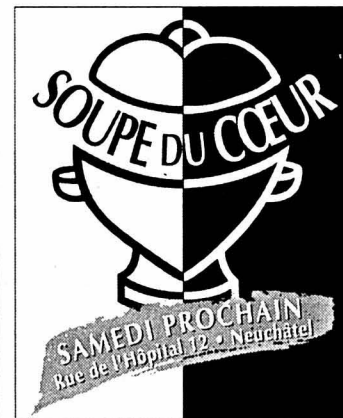

Vendredi 18 janvier 2002 - 20h00
Cort' Agora Cortaillod

LOTO

35 tours

40.-
80.-
120.-
10.- la carte
(Cas pris à l'achat par personne)

Tous les lots en bons COOP
1 Royale
hors abonnement
org.: Armes de guerre Neuchâtel - Section Jeunes Tireurs

La Boutique Liliane

vous offre de
VRAIS SOLDES

de
40% à 50%

Grand-Rue 15 2034 PESEUX
Tél. 032 / 731 67 51
028-337005



Entre mercredi à 17 heures et hier à la même heure, le Service d'incendie et de secours (SIS) de Neuchâtel est intervenu, au total, à huit reprises. Les véhicules du feu sont sortis deux fois, pour une inondation dans un immeuble voué à la démolition à la rue des Fahys, à Neuchâtel, mercredi à 21h35, et pour une alarme incendie automatique déclenchée par un jet de vapeur à la rue des Falaises, à Neuchâtel, hier à 14h50.

Les ambulances ont quant à elles été sollicitées à six reprises pour: un malaise dans

un immeuble de la place Pury, à Neuchâtel, en collaboration avec le Smur, mercredi à 18h25; une urgence médicale à la rue de l'Orée, à Neuchâtel, en collaboration avec le Smur, mercredi à 19h15; un malaise au faubourg de l'Hôpital, à Neuchâtel, mercredi à 21h; un malaise à Pesieux, mercredi à 21h05; une urgence médicale à Hauterive, hier à 4h20; enfin, pour un accident de travail dû à un jet de vapeur à la rue des Falaises, à Neuchâtel, hier à 14h50 (brûlé au torse, un ouvrier a été hospitalisé aux Cadolles).

La carte par le menu

Immobilier



Paraît chaque jour, du lundi au samedi • Délai: l'avant-veille de la parution à 12 h

Hôtel-Auberge du Jura
F-68480 Kiffis
(à quelques km de Delémont)
Tél. 0033/389 40 33 33 - Fax 0033/389 40 47 81

- Saison de gibier
- Filet de bœuf aux girolles
- Week-end gourmet, FF 600.-
- Menu gastro, chambre, petit-déj., vins compris.
- Saint-Sylvestre avec musique
- Chateaubriand pour 2 pers., FF 280.-
- Filet de canard au poivre vert

Fermé mardi et mercredi. 03-55144/4x4

Envie de sortir...
www.auberge.ch

Spécialités sur ardoise

En 2002, nous continuons nos prix et promotions 2001!

Menu du jour: Me-Ve à Fr. 12.-

AUBERGE DU CHASSEUR
2063 FENIN

M^{me} R. Oppliger-Humair
Tél. 032 / 852 02 02 • Fax 032 / 852 02 00
Fermé le lundi et le mardi

Neuchâtel, rue de la Dîme
3 pièces
cuisine, bains, cave, balcon, vue, dès le 1^{er} février 2002.
Fr. 1250.- avec charges.
Tél. 079 428 63 83. 028-339200

À LOUER à Saint-Aubin, Rafour 5
un studio
cuisinette non agencée, rez inférieur, salle de bains/W.-C., libre tout de suite.
Prix: Fr. 377.- (charges comprises)

un studio
cuisine agencée, rez-de-chaussée, salle de bains/W.-C. Libre tout de suite
Prix: Fr. 485.- (charges comprises) 028-336758

Restaurant des Jeunes-Rives
Festival de Fondue

Le brouillard, le froid... mais pas dans votre fondue aux Jeunes-Rives!
Venez déguster et vous réchauffer à notre restaurant de la patinoire:

Fondue neuchâteloise Fr. 18.-
Fondue aux bolets Fr. 24.-
Fondue aux morilles Fr. 28.-
Fondue à la tomate, etc. Fr. 19.50

Restauration tous les jours sauf le dimanche soir.
Tél. 032 727 63 83
Fax 032 727 63 89. 028-339510

NOUVEAU À SAINT-BLAISE

Thai Restaurant
Surwannahong
Cuisine gastro thaï par Téa et Touïe

Menu du jour dès Fr. 15.-
Le soir à la carte.

Réservation: tél. 032 753 40 40
Hôtel Croix Fédérale, Gare 1
2072 Saint-Blaise
Fermé dimanche 028-338969/DUO

À LOUER dès le 1^{er} février 2002
SAINT-IMIER - Baptiste-Savoie 62

5½ PIÈCES
(120 m²)

Cuisine agencée, y compris lave-vaisselle.
Fr. 1147.- + Fr. 190.- charges.
Pour visiter: tél. 032 941 38 24.
Pour tous renseignements:
CPM - Lausanne: 079 254 57 70. 022-338569

A&P Fiduciaire S.A.
Tél. 032/756 10 80
Route de Neuchâtel 15a - 2072 Saint-Blaise

À LOUER à Colombier, rue Basse 4
un appartement 2 pièces
cuisine, douche/W.-C., 1^{er} étage.
Libre dès le 1^{er} avril 2002.
Prix: Fr. 610.- (charges comprises)
1 place de parc disponible à Fr. 40.- par mois. 028-338202

A&P Fiduciaire S.A.
Tél. 032/756 10 80
Route de Neuchâtel 15a - 2072 Saint-Blaise

Araignée de bœuf à l'échalote
et toujours croûtes aux champignons frais

lexpress.ch/pontins

Restaurant des Pontins
2042 Valangin
Ch. Blandenier
Tél. 032 857 21 98
Fermé le samedi dès 18h et le dimanche 028-339422

HÔTEL - RESTAURANT
2074 MARIN
Chez Carlos

Tél. 753 30 31 • Ouvert 7 sur 7
Salle pour banquets et sociétés

APRÈS LES FÊTES:
LES GAMBAS
grillées, à l'indienne, etc...

Venez déguster les spécialités de notre nouvelle carte de pâtes.

Et toujours nos diverses fondue à discrétion, de viande et de poisson.
Spécialité du patron: Steak tartare.
Spécialité du chef: Cuisses de grenouilles, filets de perche aux morilles.

**LA SAINT-VALENTIN APPROCHE...
... FÊTEZ L'AMOUR
NE S'OUBLIE PAS!** 028-339507

SOGIROM
www.sogirom.ch

HAUT DE NEUCHÂTEL
Rue des Parcs 129

4½ pièces avec balcon
Fr. 1300.- + charges
Pour visiter: 032 725 93 17
Pour traiter: tél. 021/318 77 10 022-338045

Maupas 2 SVR Lausanne

IMMEUBLES

AVENDRE VENDRE 132-107222/DUO

Rue Jardinière 87
Gérance et courtage
2301 La Chaux-de-Fonds
d'immeubles
Tél. 032 913 78 33
Administration de PPE
Fax 032 913 77 42
www.beret-gerance.ch
courtag@beret-gerance.ch

GERANCE CHARLES BERSET SA

Souhaitez-vous investir dans l'immobilier?
Nous vous proposons:

UN IMMEUBLE À VENDRE

à La Chaux-de-Fonds, très bien centré.
Composé de 6 appartements, de 5 studios et d'un local commercial.
Toutes les unités sont louées.
Bon rendement.

MEMBRE UNPI

Auberge Kreuz, 3234 Vinelz

Dans un cadre sympa, nous vous servons

nos spécialités: Bouillabaisse
Moules
Chateaubriand
Carré d'agneau

et «à la carte» poissons, viandes plats végétariens grand choix de desserts, etc.

Intéressés?
Tél. 032 338 70 77
A bientôt chez nous
Votre Kreuz-Team. 163-717018

PAOLUZZO 006-364671

Verwaltung und Immobilien
Gérance d'immeubles et courtage

A louer pour le 1^{er} avril 2002
Centre de NEUCHÂTEL
Zone piétonne

Appartement de 1½ pièce
avec galerie, original, cuisine agencée, WC/douche, 3e étage sans ascenseur.
Loyer Fr. 875.- + ch. Fr. 110.-.
Pour tous renseignements: 028-339422

Béatrice Paoluzzo Tel. 032 331 23 80
Bielmatten 12 Fax 032 331 23 81
CH-2564 Bellmund Natel 079 631 86 37

A vendre à Gals

Maison de 6½ pièces récemment construite

Située en bordure sud de forêt, sous-sol en construction massive.
Chauffage par sonde au sol (pompe à chaleur).
Garage souterrain et grande place de parc.
Pas de trafic de transit. Vue sur les Alpes.
Tél. 032 338 25 52, Famille Schreyer, 2076 Gals. 006-365136

Paraît chaque vendredi. Pour y figurer en bonne place, appelez Publicitas au 032 729 42 42 ou faxez votre texte au 032 729 42 43

AVIS DIVERS

JAZZ

Nouvelle Jazz: 3,83 m pour 83 ch. Voiture de l'année au Japon

1339 cm³, 8 soupapes, 5 places, sièges à réglages multiples:
Jazz Joker 1.4i: Fr. 17'800.- net. Jazz 1.4i LS: Fr. 18'900.- net. Jazz 1.4i ES: Fr. 20'900.- net.

À LOUER

www.beret-gerance.ch

À La Chaux-de-Fonds

Dans bâtiment commercial au centre de l'avenue Léopold-Robert:
Différentes surfaces pouvant convenir pour bureaux ou cabinets.
Aménagement au gré du preneur.

Gérance Charles Berset SA
Jardinière 87 MEMBRE UNPI
La Chaux-de-Fonds
Tél. 032 913 78 35 - Fax 032 913 77 42
132-107473

À VENDRE

À BEVAIX
au cœur du vieux bourg
environnement calme

Demeure historique du XVII^e de 9½ pièces

028-339439

CLAUDE MAYOR 724 22 52
http://www.claude-mayor.ch

À LOUER

OptiGestion
Services Immobiliers SA
MEMBRE UNPI 028-338768

A Avenches

Chemin des Pinsons 3
Grand appartement de 4½ pièces
Cuisine agencée, séjour avec balcon, places de parc, verdure et jeux pour les enfants.
Loyer Fr. 1150.- charges comprises.
Renseignements:
Mme Murry 032 843 41 18
Allée du Bied 52 - CP 152
CH - 2013 Colombier
Adresse E-Mail: optigestion@icpserv.ch
www.immostret.ch/optigestion

A vendre à Boudry

maison ancienne rénovée

vieille ville, maison superbement rénovée, beaucoup de cachet, grande cheminée, 7 pièces.
Libre juillet 2002. Fr. 565.000.-
Tél. (032) 842 32 30. 028-337722/DUO

Vendredi 18 et samedi 19 janvier: JOURNÉES D'ESSAIS

HONDA AUTOMOBILES NEUCHÂTEL
Garage des Jordils S.A. • BOUDRY

www.honda-neuchatel.ch • 032 / 843 03 23

HONDA

028-339509

→ **WWW.LOFTYOU.ch**

→ Neuchâtel: Vente de lofts

→ 028-337319/DUO --- * régie immobilière claudie mayor * --- * tel_032 724 22 52 * ---

LAVILLEPRATIQUE

URGENCES

■ **Police:** 117
■ **Urgences-santé et ambulance:** 144
■ **Intoxication:** 01 251 51 51
■ **La Main tendue:** 143
■ **Pharmacie de service:** du Soleil, rue du Seyon/Place Pury, 8-20h (en dehors de ces heures le n° 722 22 22 renseigne).
■ **Médecin de garde:** 722 22 22.
■ **Dentiste de garde:** 722 22 22.
■ **Permanence ophtalmique:** 722 22 22. **Hôpitaux:** Cadolles (poli-clinique médicale et chirurgicale) 722 91 11, Pourtalès: (poli-clinique chirurgicale, pédiatrique et gynécologique) 727 11 11, Providence 720 31 11.

**PATINOIRES
DU LITTORAL**

■ **Piste intérieure:** ve 9-11h45/13h45-15h45. **Nouvelle halle:** ve 10-11h45/15h30-16h15/20-22h.

AGENDA

AUJOURD'HUI

■ **Flûte traversière** A 20h15, à la salle de concerts du Conservatoire, audition d'élèves de la classe de Christian Mermet, flûte traversière.
■ **Théâtre** A 20h30, au théâtre du Passage: «La Revue de Cuche et Barbezat».
■ **Théâtre** A 20h30, au théâtre du Pommier: «La Malcastrée», d'Emma Santos, par la compagnie Aloïs Troll, de Neuchâtel.
■ **Théâtre** A 20h30, à la Maison du concert: «Alors que l'on dort», d'Ann Kathrin Graf, et «La bonne affaire», de Roger Favre, par le Théâtre des gens, de Neuchâtel.
■ **Marketing** A 20 heures, à l'hôtel Touring, «Construire et gérer son argumentation», conférence par Jean-Maurice Henzer, de la société Henzer & Partenaires SARL. Organisé par le Groupe marketing Neuchâtel.
■ **Vernissage** De 17 à 20 heures, à la galerie L'Orangerie,

vernissage (en présence des artistes) de l'exposition de Marianne Decosterd et Claude-Alix Renaud.

■ **Astronomie** A 20 heures, à l'Observatoire, rue de l'Observatoire 58: soirée d'observation si ciel dégagé. Se renseigner une heure avant la séance au n° 857 23 86.

DEMAIN

■ **Violon** A 11 heures, à la salle de concerts du Conservatoire: audition d'élèves de la classe de Denitsa Kazakova, violon.
■ **Théâtre** A 16h30 et 20h30, au théâtre du Passage: «La Revue de Cuche et Barbezat».
■ **Théâtre** A 20h30, au théâtre du Pommier: «La Malcastrée», d'Emma Santos, par la compagnie Aloïs Troll, de Neuchâtel.
■ **Théâtre** A 20h30, à la Maison du concert: «Alors que l'on dort», d'Ann Kathrin Graf, et «La bonne affaire», de Roger Favre, par le Théâtre des gens, de Neuchâtel.
■ **Case** A 22 heures, à la Case à chocs: DJ Grooverider (UK) & DJ S-Treck, Gypsy, Mc Rabi & Guests.
■ **Violon et piano** A 20h30, à la grande salle du Conservatoire, concert de violon et piano par Camille Stoll et Manon Gertsch.
■ **Improvisation** A 20h15, au collège de la Promenade: match d'improvisation théâtrale amateurs Neuchâtel-Paris.
■ **Seniors** A 14h30, au temple du Bas, dans le cadre de la Joie du lundi: concert par l'orchestre du Conservatoire neuchâtelois. Œuvres de Schubert et Schumann.
■ **Informatique** Dès 10 heures, à l'Université, 1er-Mars 26, salle C 47: «Informatique/Internet: instruments magiques ou diaboliques?», journée à thèmes, organisée par l'association Liberté et solidarité.

Une tentative sans succès

Entraide ■ Le concert de soutien aux enfants du Cap-Vert a déçu ses organisateurs



Les musiciens de l'Echo du Creux-du-Van n'ont pas rencontré leur public. PHOTO GALLEY

Par **Alexandre Caldara**

«**N**ous sommes déçus: seulement cinq personnes se sont déplacées, samedi soir à la salle du Faubourg, à Neuchâtel, pour venir écouter l'Echo du Creux-du-Van et soutenir notre association», déplore Cesar Evora, fondateur de l'Association récréative culturelle et humanitaire pour enfants et adolescents (Archea). L'association n'a donc récolté aucun fonds pour les écoliers du Cap-Vert: «Pourtant, nous avons réalisé une large campagne d'affichage.»

L'Archea s'est réunie lundi en comité, afin d'examiner les causes de la désaffection du public: «L'horaire n'était peut-être pas celui qui convient le mieux au public visé par ce concert de musique champêtre, les personnes âgées de 45 à 80 ans. Une matinée aurait certainement eu plus de succès. De plus, c'était le week-end du petit Nouvel An, et peut-être que l'endroit était mal choisi: un bistrot aurait été plus approprié.»

Un nouveau nom

Mais il en faut plus pour décourager les membres de l'association. «Avec un cahier, un crayon et une gomme, un enfant

cap-verdien peut aller à l'école pendant une année. Sans ce matériel, on ne lui permet pas d'entrer, et il traîne dans la rue. Cette cause est noble, nous en sommes convaincus.»

Cependant, le comité a décidé de changer le nom de l'association: «Le nôtre était trop long. Dès février, nous souhaitons nous appeler Association Neuchâtel humanitaire.»

Les actions seront aussi recentrées sur les animations destinées aux enfants et les adolescents, «notre but premier.» En outre, l'association est à la recherche d'un local: «Je lance un appel aux collectivités publiques et aux particuliers.» /ACA

PHILATÉLIE
Unique bourse aux timbres

La Société philatélique de Neuchâtel (SPN) n'organisera qu'une seule bourse aux timbres cette année. Elle aura lieu dimanche à l'hôtel Beaulac, à Neuchâtel, et ses organisateurs l'annoncent comme «imposante par le nombre de marchands présents et de grande valeur par sa rareté». On pourra y passer de 9h à 12h et de 14h à 17 heures.

Une quinzaine de marchands, soit un peu plus que d'ordinaire, participeront à cette journée, de même que Pierre Guinand, de Morges (VD), «un des meilleurs experts de Suisse», selon Gérald Pauchard, président de la SPN. Des spécialistes s'adresseront plus particulièrement aux jeunes, tant pour les conseiller que pour leur permettre de s'approvisionner.

La SPN a renoncé à organiser d'autres bourses cette année dans la mesure où, programmées normalement en mars et en octobre, elles auraient été «trop rapprochées d'Expo.02». /comm-réd

Rubrique ville de Neuchâtel

Pascal Hofer
Jean-Michel Pauchard
Alexandre Caldara

Tél. 723 53 20
Fax 723 53 09
e-mail: ville.neuchatel@lexpress.ch

Immobilier



Paraît chaque jour, du lundi au samedi
Délai: l'avant-veille de la parution à 12 h

IMMEUBLES

À VENDRE sur plans à **AUVERNIER** en limite de Peseux
Villa individuelle de 5 1/2 pièces
Vaste séjour, 3 salles d'eau, garage pour 3 véhicules.
Finitions au gré du preneur.
Terrain de 800 m². Très belle vue sur le lac.
Prix «clés en main»: Fr. 850.000.-.
Renseignements:
AZIMUT S.A. Membre SVIT/USFI
Tél. 032 731 51 09. 028-338657

A vendre Maison familiale
Peseux

132-107533

► **Jolie maison composée de 3 appartements de 4 1/2 pièces.**
► **Vaste jardin à disposition.**
► **Situation tranquille et belle vue.**
► **4 garages à disposition.**
► **Magnifique parcelle de terrain à bâtir de 380 m².**
► **Demandez une notice, sollicitez un rendez-vous. Pour plus d'informations: www.geco.ch**

GECO Neuchâtel UNPI
Groupe GECO SA
3, rue Saint-Honoré - 2001 Neuchâtel ▶ 032/727 75 15

Contact: Katia Treuthardt tek@livit.ch, 032 722 31 12
Splendide villa de 7 1/2 pièces + studio et bureau...
Nous vendons aux Hauts-Geneveys splendide villa de
- 7 1/2 pièces avec grande terrasse
- un grand studio complètement indépendant
- un bureau indépendant
- surface parcelle 1'481 m²
- surface habitable environ 350 m²
- possibilités d'agrandissement
- magnifique dégagement sur le lac et les Alpes, calme et très bon ensoleillement
Prix de vente sur demande
Notice à disposition, visite sur rendez-vous
Livit Régie Immobilière
www.livit.ch

A vendre **Chévard-Saint-Martin** situation dominante et tranquille
VILLA INDIVIDUELLE
spacieuse et soignée, 951 m³ sur parcelle de 1048 m².
Cave, garage et bureau indépendant.
HERZOG SERVICES 032 724 77 40
www.herzogservices.ch 028-338582

La base du succès pour votre annonce!
EXPRESS L'impartial - Quotidien Jurassien - JOURNAL

LIQUIDATION D'APPARTEMENTS EN VALAIS
www.guba.ch
36-55772/4x4

A vendre à **Dombresson**
Villa individuelle
6 pièces avec jardin d'hiver, garage double, jardin clôturé et arboré, terrasse, auvent.
F. Thorens S.A. - Saint-Blaise
Tél. 032 753 27 57
http://www.thorensa.ch

Contact: Katia Treuthardt tek@livit.ch, 032 722 31 12
Au bord de la rivière...
- Avec accès direct au jardin (terrasse)
- Nous vendons en PPE très jolis
- Appartements 3 1/2 pièces
- Appartement 4 1/2 pièces
- cuisines agencées, cheminées, 2 salles d'eau
- Parking intérieur
- Situation calme et ensoleillée
Prix de vente dès Fr. 250'000.-
Notice à disposition, visite sur rendez-vous
Livit Régie Immobilière
www.livit.ch

Livit Régie Immobilière

Contact: Katia Treuthardt tek@livit.ch, 032 722 31 12
Charmant petit immeuble...
- Situé à l'orée de la forêt dans un cadre calme avec vue sur le lac
- Nous vendons un petit immeuble locatif comprenant 5 appartements de 1 à 5 pièces + locaux
- Convient également à deux familles désirant vivre dans le même immeuble
- Très bon rendement
Notice à disposition, visite sur rendez-vous
Livit Régie Immobilière
www.livit.ch

A vendre au centre du **Landeron/NE**
MAISON VILLAGEOISE
renovée, de 5 1/2 pièces, 3 salles d'eau, cave et garage, jardin privatif clôturé.
HERZOG SERVICES 032 724 77 40
www.herzogservices.ch 028-338594

A vendre à **Hauterive**
Appartement de 4 1/2 pièces
au rez-de-chaussée, avec 40 m² de terrain, dans immeuble récent, axé au bord du lac.
Tél. 079 240 56 54.
028-339493

A vendre au **Landeron** proche de la gare, vue partielle sur le lac
IMMEUBLE DE 9 UNITÉS
Parking sous l'immeuble, construction 1990.
Dossier à disposition.
HERZOG SERVICES 032 724 77 40
www.herzogservices.ch 028-338598

APPARTEMENTS DE VACANCES
CRANS-MONTANA/VS
A vendre à 5 minutes du centre et des remontées mécaniques **beau petit chalet**, séjour (cheminée), cuisine et coin repas ouverts et dégagés jusque sous le toit, 2 grandes chambres, 2 salles d'eau, 360 m² de terrain, garage.
Fr. 385.000.- meublé.
Renseignements: tél. 027 323 53 00
Groupe GECO S.A., 1950 Sion 2. 036-063942

COMMERCE
Cherchons **Distributeurs indépendants**
Secteur alimentaire-collectivités-clubs sportifs-Horeca.
Pour Neuchâtel.
Fonds propres: Fr. 20.000.-.
Excellent rapport.
Ecrire sous chiffres Z 022-338955 à **Publicitas S.A.**, case postale 3540, 1002 Lausanne 2. 022-338955

A vendre **Café-restaurant-pizzeria de la Paix**, rue de la Paix 74, 2300 La Chaux-de-Fonds
Café 38 places, salle à manger 28 places, terrasse 20 places. Prix pour la PPE: Fr. 195.000.- murs et fonds de commerce!
Download infos sur objet: www.activgastro.ch
Activ Gastro S. à r. l., Chemin du Grand-Hôtel 3, 2067 Chaumont. Tél. 032 754 31 00. Fax 032 754 31 04, info@activgastro.ch 037-174668/000

Voitures d'occasion...

OCCASIONS HONDA

SOLDES SUR NOS VÉHICULES D'OCCASION

| MARQUE ET TYPE | ANNÉE | KMS | PRIX | SOLDE |
|------------------------------------|------------|---------|----------|----------|
| Alfa Romeo 146 16V TS L, 5v | oct. 97 | 68.100 | 12.700.- | 12.200.- |
| Chrysler Neon 1.8 LE, 5v | mai 98 | 26.000 | 13.600.- | 12.800.- |
| Chrysler Stratus L V6, aut. | nov. 96 | 22.900 | 19.400.- | 17.900.- |
| Fiat Punto 130 HGT, 5v | nov. 99 | 93.000 | 17.200.- | 16.500.- |
| Ford Focus 1.6 Trend, 5v | janv. 00 | 16.000 | 18.600.- | 17.900.- |
| Ford Mondeo 2.0 Executive, aut. | juin 94 | 79.500 | 10.800.- | 9.900.- |
| Honda Accord 2.0 LS, 5v | janv. 98 | 26.000 | 18.400.- | 17.400.- |
| Honda Accord 2.0 LS, 5v | janv. 99 | 43.900 | 22.700.- | 21.700.- |
| Honda Accord 2.0 LS, aut. | mars 99 | 10.300 | 24.900.- | 23.900.- |
| Honda Accord 2.0 LS, 5v | avr. 01 | 19.200 | 26.800.- | 24.900.- |
| Honda Accord Type R, 5v | août 00 | 17.000 | 36.200.- | 34.700.- |
| Honda Accord Type R, 5v | févr. 01 | 10.000 | 38.500.- | 38.300.- |
| Honda Accord Aerodeck 2.2, aut. | mai 94 | 132.000 | 9.800.- | 9.100.- |
| Honda Accord Coupé 2.2 ES, 5v | déc. 96 | 66.100 | 16.800.- | 14.900.- |
| Honda Civic 1.4 Joker S, aut. | déc. 96 | 56.400 | 10.300.- | 9.500.- |
| Honda Civic 1.5 LS Vtec-E, 5v | mai 96 | 69.500 | 12.300.- | 11.300.- |
| Honda Civic 1.6 LS, aut. | avril 96 | 27.000 | 18.400.- | 14.900.- |
| Honda CR-V 4x4 LS, 5v | août 00 | 28.400 | 23.800.- | 23.000.- |
| Honda CR-V 4x4 ES, 5v | mai 00 | 70.950 | 23.200.- | 22.400.- |
| Honda CR-V 4x4 ES, aut. | févr. 98 | 27.700 | 23.400.- | 22.600.- |
| Honda HR-V 4x4 Sport, 5v | janv. 01 | 2.000 | 26.200.- | 25.200.- |
| Honda Prelude VTEC 4WS, 5v | juin 96 | 15.000 | 22.300.- | 20.900.- |
| Honda Shuttle ES Swiss 6 pl., aut. | mars 99 | 42.300 | 26.900.- | 24.400.- |
| Hyundai Accent GLS Coolstar, aut. | avril 97 | 46.700 | 9.400.- | 8.900.- |
| Kia Sportage MRDI 4x4, 5v | déc. 96 | 67.900 | 14.300.- | 12.900.- |
| Lancia Kappa 2.4 LS, 5v | juillet 97 | 17.000 | 24.200.- | 22.400.- |
| Opel Vectra GL Celebr., 5v | août 95 | 87.900 | 9.700.- | 9.300.- |
| Toyota Carina E GTI, 5v | août 94 | 109.000 | 10.900.- | 9.900.- |
| Toyota Corolla 1.6 Xli 4WD, 5v | janv. 94 | 115.000 | 9.900.- | 9.400.- |
| Volvo 440 Topic, 5v | mars 95 | 79.400 | 8.800.- | 7.900.- |

Véhicules avec 12 mois de garantie

Reprise - Financements

Service de vente ouvert le samedi de 9 h à 16 h

028-339386

HONDA AUTOMOBILES NEUCHÂTEL

www.honda-neuchatel.ch

Garage des Jordils S.A. 843 03 23
Boudry Tél. 032



La garantie de 12 mois sans soucis.

GARANTIE eurortax

3 Rois = 4 points à votre service. Vous y gagnez! OCCASIONS

| | | | | |
|-------------------------------|-------------|------|-----------|----------|
| FORD COUGAR 2.5 V6 | Silver | 1999 | 38.000 km | 25.500.- |
| FORD ESCORT 1.8 16V STYLE | Bordeaux | 1997 | 59.000 km | 11.800.- |
| FORD ESCORT XR-3i | Gris mét. | 1992 | | 6.800.- |
| FORD FIESTA 1.2 AMBIENTE | Bleu mét. | 2000 | 21.000 km | 14.500.- |
| FORD FIESTA 1.4 16V FUN | Bordeaux | 1996 | | 8.500.- |
| FORD FIESTA SPORT 1.6 | Bleu mét. | 2000 | 30.000 km | 17.800.- |
| FORD FOCUS 1.6 16V TREND 3 p. | Noir | 1999 | 49.000 km | 19.500.- |
| FORD FOCUS 1.6 GHIA 5 p. | Silver | 1999 | 30.000 km | 19.900.- |
| FORD MONDEO 2.0 STYLE 5 p. | Bleu mét. | 1998 | 38.000 km | 17.900.- |
| FORD MONDEO 2.5 V6 STYLE | Vert mét. | 1998 | 41.000 km | 18.900.- |
| FORD PROBE 2.5 V6 24V | Blanche | 1995 | 96.000 km | 10.900.- |
| FORD PUMA 1.4 16V | Gris silver | 1998 | 46.000 km | 15.900.- |
| FORD PUMA 1.7 | Bleu mét. | 1999 | 40.000 km | 19.800.- |
| FORD SCORPIO 2.3 16V | Blanche | 1998 | 67.000 km | 16.500.- |
| LANCIA DEDRA 2.0 LS autom. | Bordeaux | 1996 | 38.000 km | 11.500.- |
| LANCIA DELTA 1.8 LS | Gris mét. | 1998 | 30.000 km | 16.800.- |
| OPEL ASTRA 1.6 GLS | Bleu mét. | 1996 | 60.000 km | 13.800.- |
| OPEL CALIBRA 2.5 V6 | Vert | 1996 | 87.000 km | 14.500.- |
| PEUGEOT 406 SV 2.0 Turbo | Vert mét. | 1997 | | 16.500.- |
| RENAULT TWINGO 1.2 | Vert | 1997 | 22.000 km | 8.900.- |
| SUBARU LEGACY 2.5 LTD | Vert mét. | 1998 | | 18.500.- |

UTILITAIRES - BREAKS - MONOSPACES

| | | | | |
|-------------------------------------|------------|------|------------|----------|
| FIAT MAREA 2.0 WEEK-END HLX | Silver | 1999 | 35.000 km | 20.900.- |
| FIAT ULYSSE 2.0 S | Vert mét. | 1999 | 33.000 km | 23.900.- |
| FORD ESCORT 1.8 16V STYLE | Bleu mét. | 1997 | 105.000 km | 10.900.- |
| FORD FOCUS 1.8 TREND | Vert mét. | 1999 | 22.000 km | 20.800.- |
| FORD FOCUS 2.0 16V TREND | Silver | 1999 | 45.000 km | 19.800.- |
| FORD GALAXY 2.3 16V RS | Bleu mét. | 1999 | 40.000 km | 26.900.- |
| FORD MONDEO 2.0i STYLE autom. | Silver | 1997 | 50.000 km | 16.800.- |
| FORD MONDEO 2.5 V6 GHIA autom. | Bordeaux | 1998 | 54.000 km | 20.900.- |
| LANCIA KAPPA 3.0 LS autom. | Bleu clair | 1996 | 56.000 km | 22.800.- |
| OPEL ZAFIRA 1.8 16V ELEGANCE autom. | Bleu mét. | 1999 | 86.000 km | 21.900.- |

LEASING A DES CONDITIONS SUPER AVANTAGEUSES
OUVERT LE SAMEDI • ÉCHANGE • REPRISE • CRÉDIT IMMÉDIAT

GARAGE DES 3 ROIS SA
LE LOCLE Tél. 032/931 24 31 LA CHAUX-DE-FONDS Tél. 032/926 81 81
BEVAIX Tél. 032/847 07 17 NEUCHÂTEL Tél. 032/721 21 11

VOLVO **MAZDA**
GTT GARAGE TOURING TRAVERS

SERGE ANTIFORA Tél. 032 863 38 38/39
Rue des Moulins 5 2105 Travers

VOILÀ UN BEAU CHOIX DE VOLVO D'OCCASION!

| | | | |
|---------------------|---------------------|------------|--------------|
| VOLVO 440 | 1990-06 verte | 109.000 km | Fr. 4.900.- |
| VOLVO 440 Topic | 1995-10 rouge | 138.000 km | Fr. 6.500.- |
| VOLVO 460 Turbo | 1994-04 blanche | 91.000 km | Fr. 8.400.- |
| VOLVO 460 | 1993-03 grise | 119.000 km | Fr. 6.400.- |
| VOLVO 850 GLT | 1995-11 bleu f. | 109.000 km | Fr. 16.600.- |
| VOLVO S40 2.0 T | 1999-04 rouge | 40.000 km | Fr. 26.800.- |
| VOLVO S40 LPT | 1999-07 rouge | 25.000 km | Fr. 27.900.- |
| VOLVO V70 2.5XC AWD | 1998-05 rouge | 82.000 km | Fr. 31.700.- |
| VOLVO V70 2.5 LPT | 1999-01 rouge mét. | 80.000 km | Fr. 28.400.- |
| VOLVO V70 2.5 AWD | 1997-10 vert mét. | 92.380 km | Fr. 28.400.- |
| VOLVO S80 2.4 | 1999-03 rouge foncé | 56.000 km | Fr. 31.800.- |
| VOLVO V40 T4 autom. | 1999-11 bleu mét. | 40.000 km | Fr. 33.700.- |

MERCEDES-BENZ
Reprise - Financement - Leasing
Garage des Falaises • Route des Falaises 94

Voitures d'occasions

| Modèle | Type | Boîte | Année | km | Prix |
|--------------|-----------------------------|-------|-------|---------|----------|
| MERCEDES A | 160 ELEGANCE | AUT | 1999 | 35'000 | 31'900.- |
| MERCEDES A | 170 CDI CLASSIC | AUT | 2001 | 10'000 | 29'800.- |
| MERCEDES C | 180 ESPRIT | MAN | 1999 | 20'000 | 34'500.- |
| MERCEDES C | 200 CLASSIC | AUT | 1995 | 101'000 | 19'000.- |
| MERCEDES C | 220 CDI BREAK | AUT | 2000 | 25'000 | 43'500.- |
| MERCEDES CLK | 320 ELEGANCE | AUT | 1998 | 60'600 | 46'500.- |
| MERCEDES E | 240 AVANTGARDE BREAK | AUT | 2000 | 58'000 | 53'000.- |
| MERCEDES E | 300 TD AVANTGARDE BR. | AUT | 1997 | 108'000 | 44'900.- |
| BMW | 528 i Touring Business PLUS | AUT | 1998 | 106'000 | 39'900.- |
| BMW | 328 i | MAN | 1997 | 26'000 | 36'500.- |
| BUICK | Regal 3.8 V6 GS | AUT | 1999 | 62'000 | 27'900.- |
| FIAT | Punto 1.8 16V HGT Abarth | MAN | 2002 | 20'000 | 24'800.- |
| HYUNDAI | Galloper 2.5 TDI | MAN | 2000 | 8'000 | 28'500.- |
| LAND ROVER | Defender 2.5 TDI | MAN | 2000 | 17'300 | 38'500.- |
| LAND ROVER | Freelander 1.8 XEi | MAN | 1999 | 63'500 | 21'800.- |
| OPEL | Vectra 2.5i V6 EDITION 100 | MAN | 1999 | 25'000 | 26'900.- |
| RENAULT | Megane SENIC 2.0 | AUT | 1998 | 55'000 | 20'500.- |
| VW | Passat 1.8 TRENDLINE BR | MAN | 1999 | 98'600 | 23'500.- |

2008 NEUCHÂTEL • 032 / 7 290 290

RENAULT

Soldes Tél. 032 730 40 40 Fax 032 730 40 15

| MARQUES | Modèles | Aut. | Années | Kms | Liste | Soldés |
|----------|------------------------------|------|---------|---------|--------------|--------------|
| RENAULT | LAGUNA 3.0 V6 24 V RXE | Oui | 12/1997 | 97'000 | Fr. 17'800.- | Fr. 14'800.- |
| RENAULT | SAFRANE 3.0 V6 Business | | 02/1996 | 94'000 | Fr. 18'800.- | Fr. 14'800.- |
| RENAULT | ESPACE 2.2 RT Alizé | | 07/1995 | 103'000 | Fr. 14'500.- | Fr. 12'900.- |
| RENAULT | ESPACE 2.2 GTX Quadra 4x4 | | 01/1990 | 178'000 | Fr. 6'400.- | Fr. 5'500.- |
| RENAULT | LAGUNA 2.0 Dedicace | | 09/1998 | 98'000 | Fr. 13'700.- | Fr. 12'400.- |
| RENAULT | LAGUNA 2.0 RXE | | 11/1996 | 126'000 | Fr. 11'800.- | Fr. 10'600.- |
| RENAULT | LAGUNA V6 3.0 RT | Oui | 04/1995 | 195'000 | Fr. 6'900.- | Fr. 5'900.- |
| RENAULT | MEGANE 2.0 RT Business | | 01/1997 | 49'000 | Fr. 13'500.- | Fr. 11'900.- |
| RENAULT | MEGANE 2.0 RT Business | | 04/1997 | 44'000 | Fr. 13'500.- | Fr. 12'400.- |
| RENAULT | SCENIC 1.6 Alizé | | 04/1998 | 74'000 | Fr. 15'500.- | Fr. 14'500.- |
| RENAULT | MEGANE 1.6 16V RT Break | Oui | 04/2000 | 9'400 | Fr. 23'700.- | Fr. 19'900.- |
| RENAULT | MEGANE 1.6 16V Coupé | | 10/2000 | 5'000 | Fr. 21'900.- | Fr. 19'900.- |
| RENAULT | MEGANE 1.6 16V Classic, 4 p. | | 02/2001 | 9'000 | Fr. 23'300.- | Fr. 19'900.- |
| NISSAN | MICRA 1.3 Sport, 3 p. | | 03/1999 | 34'000 | Fr. 12'900.- | Fr. 11'900.- |
| NISSAN | ALMERA 1.6 16V Sport | | 04/1999 | 37'000 | Fr. 16'500.- | Fr. 15'300.- |
| FORD | EXPLORER 4.0 Ltd Edition | Oui | 07/1999 | 34'000 | Fr. 39'800.- | Fr. 36'800.- |
| HONDA | CIVIC 1.6i ES VTEC | Oui | 11/1999 | 15'000 | Fr. 21'500.- | Fr. 18'900.- |
| OPEL | ASTRA 1.8i 16V Break | | 02/1995 | 80'000 | Fr. 10'900.- | Fr. 9'500.- |
| OPEL | VECTRA 2.5i V6 CDX | Oui | 07/1997 | 48'000 | Fr. 21'900.- | Fr. 19'500.- |
| PLYMOUTH | GRAND VOYAGER 3.3 Expr. | Oui | 07/1998 | 103'000 | Fr. 25'700.- | Fr. 22'700.- |
| VW | PASSAT 1.8 T Trendline Break | | 12/1999 | 27'000 | Fr. 29'900.- | Fr. 27'800.- |

GARAGE ROBERT NEUCHÂTEL Tél. 730 40 40

NISSAN

OUVERT LE SAMEDI

Garantie 12 mois pièces et main d'oeuvre

Retrouvez les modèles présents sur cette page et de nombreux autres sur www.lexpress.ch

BAZAR

Voitures d'occasion...

GARAGE CARROSSERIE H. Jeanneret & Fils
JENNERET
 2205 MONTMOLLIN
 OUVERT 032/731 20 20
 SAMEDI TOUTE LA JOURNÉE
 Agent principal TOYOTA
 028-339480

| | | |
|---|------|----------|
| Corolla 1.6 4x4 break | 1994 | 9.900.- |
| Picnic 2.0, 7 places, clim., ABS | 1998 | 19.900.- |
| Land Cruiser, 300 VX, T. Diesel, clim., ABS | 1997 | 33.900.- |
| Rav 4 2.0, GX, 5 p., clim., ABS | 1997 | 19.800.- |
| Daihatsu Move 1.0, dir. ass., ABS | 1999 | 10.900.- |
| Mazda 323, 1.8 i, 5 p., toit ouvrant | 1993 | 5.900.- |
| Opel Vectra, 2.0 break, aut., cuir, clim. | 1999 | 23.500.- |

PREMIÈRE EUROPÉENNE NOUVELLE TOYOTA COROLLA

Garage du Verger 2027 Montalchez

Occasions

Nissan Terrano II 2.4 Climat:
05.99 - 22'000 km - Fr. 25'700.-

Lexus GS 300
02.94 - 56'000 km - Fr. 21'900.-

Toyota Prèvia XE Climat.
08.95 - 118'500 km - Fr. 12'800.-

Toyota Yaris 1.0 linéa terra
5 portes
05.00 - 21'000 km - Fr. 14'900.-

Toyota Carina 1.8 GLI
liftback Climat.
01.96 - 99'500 km - Fr. 10'900.-

☎ 835 25 75 028-33941/100

Garage Peter

2087 CORNAUX ☎ 032 757 17 57



TECHNOLOGIE D'AVANT-GARDE
VENTE DE VOITURES
REPRISE AVANTAGEUSE
PNEU SERVICE
DÉLAI RESPECTÉ

| Marque | Modèle | Cylindrée | Année | Km | Prix |
|------------|--------------------|-----------|-------|---------|----------|
| Ford | Escort noblesse | 1.8 | 1995 | 64 400 | 8 800.- |
| Hyundai | Accent automatique | 1.5 | 1996 | 57 000 | 7 800.- |
| Hyundai | Lantra GLS | 1.6 | 1991 | 125 800 | 5 700.- |
| Honda | Civic VTEC | 1.5 | 1998 | 58 000 | 12 900.- |
| Mitsubishi | Colt EXE | 1.3 | 1998 | 149 000 | 3 700.- |
| Mitsubishi | Lancer automatique | 1.6 | 1995 | 66 400 | 8 800.- |
| Opel | Corsa B | 1.4 | 1995 | 60 900 | 7 400.- |
| Subaru | Justy J-12 | 1.2 | 1990 | 145 700 | 3 900.- |
| VW | Golf GTI Edition | 2.0 | 1995 | 79 900 | 13 800.- |

Demandez notre liste complète d'occasions Fax: 032 757 27 90

Le n° 1 coréen

Tout compris **HYUNDAI**

Prochaine parution de cette rubrique:
vendredi 1^{er} février 2002

Délai de remise des annonces:
mercredi 30 janvier à 12 heures

Renseignements et réservations:
Publicitas SA, rue Saint-Maurice 4,
2001 Neuchâtel,
tél. 032 729 42 42, fax 032 729 42 43.

Retrouvez les modèles présents sur cette page et de nombreux autres sur www.lexpress.ch

BAZAR

AVIS DIVERS

Marché de l'emploi



Paraît chaque jour, du lundi au samedi • Délai: l'avant-veille de la parution à 12 h



FRANCE LOISIRS SUISSE S.A.
créé en 1978 plus de 100.000 adhérents aujourd'hui.
Cherche pour le canton de NEUCHÂTEL

Représentants- Représentantes

Profil

- Jeunes, excellente présentation
- Motivé(e)s
- Dynamiques

Vous aurez

- Horaires réguliers
- Suivi de perfectionnement
- Contrat durée indéterminé
- Une formation de 4 jours aura lieu fin janvier à l'issue de laquelle la sélection finale sera faite.

Rémunération

- Fixe
- Commissions
- Frais de repas
- 13^e salaire + participation aux bénéfices

Envoyez-nous votre candidature avec curriculum vitae et photo, à France Loisirs Suisse S.A., M. Gérard GOUTARD, chemin de Mongevon 8, 1023 Crissier - (021 637 64 81).

NOUVELLE CITROËN C5 BREAK TECHNOLOGIE 100% UTILE

Citroën C5 break dès Fr. 33'900.- net (2.0i, 16V SX, 138 ch)



CHEZ VOTRE AGENT CITROËN

CITROËN Apollo Neuchâtel

2022 BEVAIX • Tél. 032 847 0 847

| | | |
|---------------|--------------------------|--------------------|
| Boudevilliers | Christinat Automobiles | Tél. 032 857 24 54 |
| Fleurier | Garage Claude Hotz | Tél. 032 861 29 22 |
| Le Landeron | Garage Claude Fracchetti | Tél. 032 751 23 24 |
| Saint-Blaise | Garage du Lac Crescia SA | Tél. 032 753 21 88 |

028-338214

VOUS N'IMAGINEZ PAS TOUT CE QUE CITROËN PEUT FAIRE POUR VOUS. **CITROËN**

Offre de Janvier

Profitez de la prime de
Fr. 5'000.-
ou des
prix gelés*
sur Xsara Picasso & Berlingo



Prix gelé Xsara Picasso Fr. 19'990.-
(1.6i X, 95 ch, 5 portes)



Prix gelé Berlingo Fr. 16'990.-
(Multispace 1.4i, 75 ch)

*Prime sur prix bruts de Fr. 5'000.- sur Xsara Picasso (Fr. 2'500.- sur les prix nets) et de Fr. 4'000.- sur Berlingo (Fr. 2'000.- sur les prix nets). Offres non cumulables, valables sur véhicules neufs achetés du 2 au 31 janvier 2002. Aucune réduction possible sur les prix gelés.

12 GARANTIE ANTI-CORROSION 3 ANS

www.citroen.ch

Financement par CITROËN FINANCE

C'est décidé...

Je m'abonne!

Je choisis le mode de paiement :

annuel Fr. 301.-
1 mois gratuit offert à tout nouvel abonné.

semestriel Fr. 160.-

trimestriel Fr. 85.-

Je désire recevoir la carte CLUB E réservée aux abonnés réguliers et profiter de réductions pour divers spectacles et manifestations.

Merci d'écrire en majuscules!

Nom et prénom: _____

Rue et no: _____

NP/Localité: _____

Numéro de téléphone: _____

Date: _____

Signature: _____

Je réglerai ce montant au moyen du bulletin de versement qui me parviendra ultérieurement. (Pour la première période ce montant sera déterminé au prorata.)

Coupon à retourner à L'EXPRESS, service des abonnements, rue de la Pierre-à-Mazel 39, 2001 Neuchâtel. Formulaire également disponible sur internet à l'adresse www.lexpress.ch - rubrique abonnés.

Le dynamisme se grippe

Val-de-Ruz ■ Quoique toujours en hausse, la population a fait face, en 2001, à un tassement de plus en plus marqué

Par Philippe Chopard

Le Val-de-Ruz a enregistré une augmentation de 81 personnes en 2001, pour être désormais peuplé au 31 décembre dernier de 14.468 âmes. Si la dynamique démographique reste positive depuis une quinzaine d'années, le district est néanmoins confronté depuis quatre ans au moins à un certain tassement de sa population. Le total obtenu par l'addition de toutes les données fournies par les seize communes vaudruziennes se répartit entre 5252 Neuchâtelois (+33), 7228 confédérés (+39) et 1988 étrangers (+9).

Le Val-de-Ruz doit une fière chandelle au dynamisme démographique de Dombresson pour continuer d'afficher des résultats positifs. Fontaines et Fenin-Vilars-Saules ont également contribué à atténuer une tendance à la baisse qui devient de plus en plus marquée, de même que pour Les Geneveys-sur-Coffrane, qui avaient pourtant accumulé les pertes il y a quelques années. Valangin

| District du VAL-DE-RUZ | Neuchâtelois | Confédérés | Etrangers | Total 2001 | Différence par rapport à 2000 |
|-------------------------|--------------|-------------|-------------|--------------|-------------------------------|
| Cernier | 696 | 963 | 288 | 1947 | -6 |
| Chézard-Saint-Martin | 574 | 890 | 147 | 1611 | -7 |
| Dombresson | 593 | 769 | 168 | 1530 | +57 |
| Villiers | 172 | 212 | 16 | 400 | +0 |
| Le Pâquier | 88 | 126 | 15 | 75 | +3 |
| Savagnier | 394 | 464 | 55 | 913 | +0 |
| Fenin-Vilars-Saules | 334 | 366 | 58 | 758 | +18 |
| Fontaines | 308 | 495 | 139 | 942 | +25 |
| Engollon | 40 | 33 | 2 | 75 | +3 |
| Fontainemelon | 513 | 800 | 325 | 1638 | +31 |
| Les Hauts-Geneveys | 306 | 453 | 102 | 861 | -19 |
| Boudevilliers | 279 | 308 | 67 | 654 | +1 |
| Valangin | 147 | 171 | 75 | 393 | -13 |
| Coffrane | 226 | 308 | 67 | 654 | +1 |
| Les Gen.-s/Coffrane | 388 | 642 | 374 | 1404 | +5 |
| Montmollin | 194 | 228 | 68 | 490 | -3 |
| Total en 2001 | 5252 | 7228 | 1988 | 14468 | +81 |
| Chiffres en 2000 | 5219 | 7189 | 1979 | 14387 | +144 |

inquiète, puisque ce village est dépassé pour la première fois par Villiers. «Nous ne faisons pas de course», a assuré Charles Maurer, l'administrateur des Puisoirs, devant ce petit phénomène.

Pour la deuxième année consécutive, Coffrane perd encore des habitants. Cernier et Chézard-Saint-Mar-

tin régressent légèrement, de même que Les Hauts-Geneveys, qui jouissent pourtant d'une situation géographique privilégiée.

L'embellie de l'an 2000 fait ainsi place à un tassement général, que certains projets de développement immobilier (comme à Fontaines) ne parviennent pas à masquer.

La Région Val-de-Ruz, qui comprend le district sauf Va-

langin (mais avec les communes d'Enges, de Lignières, de Brot-Dessous et de Rochefort), voit également un fléchissement de sa démographie.

La hausse de la population n'est que de 0,8% en 2001, alors que la moyenne établie sur les douze dernières années se situe à 1,44 pour cent. La situation appelle donc à une certaine vigilance. /PHC

Projet présenté en public

Boveresse ■ Information sur les aménagements de la H10

Le projet d'aménagement de présélections aux entrées est et ouest de Boveresse, sur la H10, fera l'objet d'une séance d'information. Elle aura lieu le 31 janvier prochain, à 20h15, à la salle villageoise. Le Conseil communal de Boveresse et le Service cantonal des ponts et chaussées y seront représentés. Cette démarche intervient avant la mise à l'enquête.

Bref rappel. Le Grand Conseil, puis le peuple, ont accepté en l'an 2000 le crédit de 72,5 millions de francs pour la onzième étape de restauration et d'aménagements des routes cantonales. Le projet des présélections aux entrées est et ouest de Boveresse fait partie de cette onzième étape. Une amélioration réclamée par certains depuis près de 20 ans.

«Le Service des ponts et chaussées a eu pour mission de redéfinir les accès sur la H10, permettant aux usagers de sortir et d'entrer dans Boveresse avec un maximum de sécurité. Les plans de cet aménagement sont

pour l'essentiel élaborés. Ils ont été présentés au Conseil communal de Boveresse le 17 décembre dernier», souligne la lettre-circulaire envoyée à tous les habitants de la commune pour annoncer la séance d'information du 31 janvier.

Et de poursuivre: «Dans le but d'informer le Conseil général ainsi que les riverains avant la mise à l'enquête, une séance de présentation du projet aura lieu (...) et permettra aux intéressés de poser toutes les questions à ce sujet.»

Le projet d'aménagement des entrées de Boveresse a provoqué un vif débat dans la commune, conduisant même à la démission d'un conseiller communal. Non pas tant en raison de la création de présélections, mais en raison du risque d'accroissement du trafic des véhicules lourds au centre du village. D'autant que la chaussée présente un sérieux goulet d'étranglement, situé pratiquement à la hauteur du collège primaire. /mdc

LA RÉGION PRATIQUE

URGENCES

- Police 117.
- Urgences-santé-ambulance 144.
- Feu 118.
- Intoxication 01 251 51 51.

VAL-DE-RUZ

Médecin de garde: Dr L. Reuge, Cernier, 853 19 64, jusqu'au 18.1.

■ Pharmacie de service: du 1er Mars, Geneveys/Coffrane, 857 10 09, jusqu'au 18.1. Hors des heures d'ouverture, le poste de police (888 90 00) renseigne. Dentiste de garde: 722 22 22. Hôpital de Landeyeux: 854 45 45.

■ Consultations des nourrissons: Cernier, rue Henri-Calame 8, 2e et 4e jeudi du mois de 14h à 16h et le 1er jeudi du mois de 10h30 à 11h30. Les Geneveys-sur-Coffrane, Maison de Commune, 1er et 3e mardi du mois de 14h à 15h30.

VAL-DE-TRAVERS

■ Médecin de garde: 888 90 00.

■ Pharmacie de service: 888 90 00.

Hôpital et maternité, Couvet: 864 64 64. Permanence médicale: votre médecin habituel. Dentiste de garde: 722 22 22 à Neuchâtel ou 913 10 17 à La Chaux-de-Fonds. Sage-femme: 863 17 27. Foyer d'accueil L'Etoile: 863 21 91.

BIBLIOTHÈQUES

VAL-DE-RUZ

Fontainemelon: bibliothèque communale de Fontainemelon: lu 19-21h, je 13h30-15h30. Bibliothèque des jeunes: lu/je 15-17h30. Ludothèque de La Colombine: lu/je 15-17h30, sa10-12h.

VAL-DE-TRAVERS

Couvet: bibliothèque communale: lu 17-19h, me 15-17h, ve 14-16h. Ludothèque: lu/je 17-18h30. Fleurier: bibliothèque communale: lu/ma 17-20h, je 15-18h.

Ouf! La population du Val-de-Ruz continue de croître. Les résultats du recensement 2001 sont cependant les plus mauvais depuis 1989, cela malgré la crise sévère des années nonante. Il y a de quoi s'inquiéter devant un tassement démographique évident depuis 1998, pour un district qui offre encore une excellente qualité de vie.

Mauvaise pente

Le résultat positif enregistré à la fin de l'an dernier est, de surcroît, biaisé par l'augmentation notable constatée à Dombresson. Sans ce village, la croissance démographique

serait proche du point zéro. Certes, les prochains développements attendus à Fontaines et quelques perspectives positives aux Geneveys-sur-Coffrane font penser qu'il n'y a pas encore péril en la demeure.

Cependant, les communes doivent composer avec peu de zones encore à bâtir, et un manque certain d'initiative pour attirer de nouveaux habitants. Les développements immobiliers attendus sont le fait de promoteurs privés, et les collectivités publiques suivent le mouvement.

Invertissons la tendance, pour le bien d'un Val-de-Ruz en plein développement!

Philippe Chopard

COMMENTAIRE

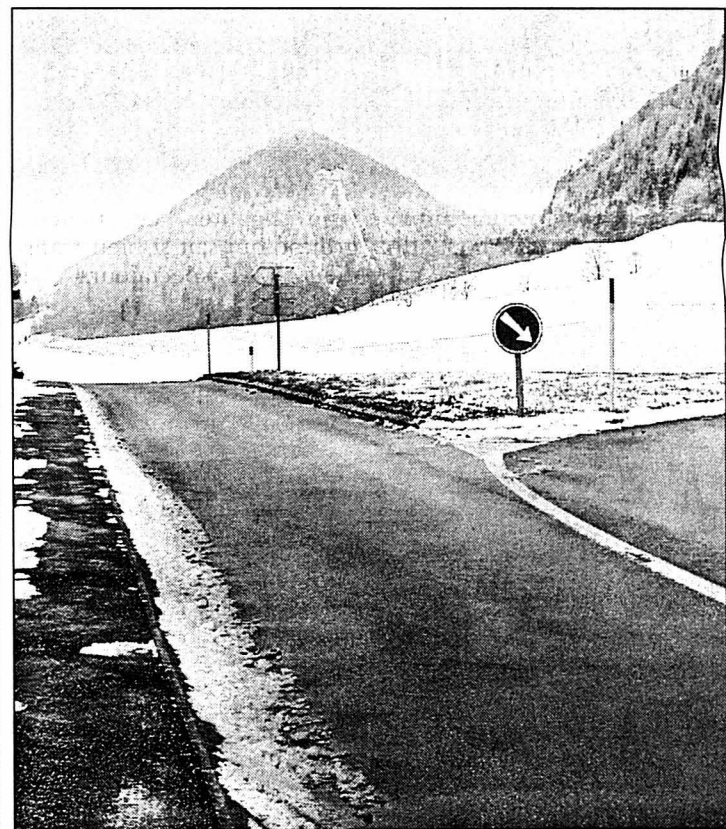

Des présélections seront aménagées aux entrées du village.

PHOTO DE CRISTOFANO

PUBLICITE

Attention, chantier!

Parlons métier!

| | |
|--|-------------------|
| | metallbau 2002 |
| | 22.-26.1.2002 |
| | Messe Basel. |

gros œuvre, matériaux de construction, planification, isolation, matériaux bruts, génie civil, chantier, atelier.

Infos: Tél. +41 (0)58 200 20 20, www.swissbau.ch

Colombier se peuple

Etat civil ■ Bilan dans quatre communes du district de Boudry

Auvernier. A la fin de l'année 2000, la commune d'Auvernier perdait dix habitants par rapport à 1999. Au 31 décembre 2001, avec 1538 personnes, elle en reperdait 17. Actuellement, les Perchettes comptent 586 Neuchâtelois (-19), 777 confédérés (-8) et 175 étrangers (+10).

Corcelles-Cormondrèche. La commune de Corcelles-Cormondrèche avait, fin 2000, gagné 38 habitants. Mais, avec 3907 habitants au 31 décembre 2001, elle en perdait 22. La population compte actuellement 1347 Neuchâtelois (+13), 1957 confédérés (-31) et 603 étrangers (-4).

Colombier. En 2000, la commune de Colombier comptait 42 habitants de plus qu'à fin 1999. Au 31 décembre 2001, avec 4942 personnes, elle en gagnait encore 88 de plus. La population compte aujourd'hui 1597 Neuchâtelois (+28), 2401 confédérés (+47) et 944 étrangers (+13).

Cortailod. Comptant 4392 personnes, la population de la commune de Cortailod a gagné 23 âmes par rapport à fin 2000, où elle annonçait quatre habitants de plus qu'à fin 1999. Aujourd'hui, les Neuchâtelois y sont au nombre de 1370 (-40), les confédérés, 2099 (+63). Avec 923 personnes, les étrangers campent sur leur position. /chm

Gospel au temple

Colombier ■ Semaine de l'unité chrétienne dès ce soir

Dans le cadre de la Semaine de l'unité chrétienne, qui se déroule dès ce soir et jusqu'à vendredi prochain, les paroisses catholiques et réformées des communes de Colombier, Bôle et Auvernier ont voulu donner une dimension plus importante qu'à l'accoutumée à cet événement. En premier lieu, une célébration œcuménique de l'unité aura lieu dimanche, à 9h45, à l'église catholique de Colombier. Mais l'événement majeur sera le concert de gospel donné par les Compagnons du Jourdain dimanche, éga-

lement à 17h, au temple de Colombier. Cette formation, créée en 1952, est dirigée par Olivier Nusslé et a joué avec de grandes vedettes du gospel noir américain comme les Stars of Faith, Bessie Griffin ou encore Rhoda Scott.

C'est une réelle chance pour les amateurs de negro spirituals de pouvoir à nouveau écouter ce fameux groupe qui sait si bien transmettre aux spectateurs, par son enthousiasme et sa générosité, toute l'émotion contenue dans ses chants. L'entrée est libre et une offrande est prévue à la sortie. /ita

Tabler sur la proximité

District de Neuchâtel ■ Marinois, le nouveau président du parti libéral-PPN veut mieux gérer le potentiel existant

Par
Florence Veya

« Si j'avais souhaité faire une carrière politique, je me serais lancé il y a 30 ans. Je n'ai donc aucune ambition sur ce plan-là, mais j'aime les gens et la politique de proximité, pratiquée en Suisse, me plaît donc tout particulièrement. » Conseiller général à Marin-Epagnier depuis début 1997, Pierfranco Villa a été élu, mercredi soir, au poste de président du comité du district de Neuchâtel du parti libéral-PPN. Il succède ainsi à une autre Marinoise, Esther Hufschmid, qui a choisi de se retirer, après avoir occupé cette fonction durant près de huit ans.

Certes, Pierfranco Villa reconnaît que les compétences d'un comité de district sont limitées. Elles consistent principalement à désigner les candidats lors des élections au Grand Conseil, à coordonner l'action des sections locales (plus spécifiquement à l'occasion des campagnes électorales) et à accomplir les tâches que lui confèrent le comité ou le bureau cantonal.

La population d'abord

Se plaisant aux exercices de gestion et d'organisation, ce Marinois d'adoption dit avoir accepté de remplir

cette tâche afin, surtout, de mieux gérer le potentiel existant au sein du parti libéral. « Ce parti doit absolument évoluer, se renouveler en devenant surtout plus proche de la population, en s'intéressant à ses réelles préoccupations. »

Quand il parle renouvellement, Pierfranco Villa ne pense pas forcément à recruter parmi les jeunes des forces vives. « Bien sûr, l'apport de nouvelles idéologies est important. Mais les jeunes ont beaucoup de difficultés à mener de front études ou travail exigeant et carrière politique. Ils sont, en effet, de plus en plus appelés à se déplacer dans d'autres endroits du pays, voire à l'étranger. »

Cet Italien d'origine s'est du reste impliqué politiquement après avoir cessé toute activité professionnelle. « C'était une manière de mieux m'intégrer à la vie du village où je réside depuis bientôt huit ans. » Né à Bergame, Pierfranco Villa a fréquenté l'Université polytechnique de Milan où il a obtenu un doctorat en génie chimique. Après sa rencontre avec une Suisseuse, qui deviendra son épouse, il s'installe, en 1965, à Aigle (VD), et travaille à la raffinerie de Collombey.

Les débuts de la raffinerie

En 1966, il change d'emploi et de canton pour parti-



Pierfranco Villa veut privilégier le contact avec la population. PHOTO MARCHON

ciper à la mise sur pied de la raffinerie de Cressier où il restera jusqu'en 1971, année où le groupe Shell, en raison du début de la guerre du Vietnam, l'envoie à Singapour pour deux ans. Accompagné de sa femme et ses deux enfants, il y restera en fait cinq ans. La famille Villa revient alors, en 1976, s'établir à Saint-Blaise où Pierfranco poursuit son activité à la raffinerie jusqu'en 1983, année où il succède à son

oncle en qualité d'administrateur d'une société de produits chimiques à Bergame. Déjà secrétaire de la section marinoise du parti libéral, Pierfranco Villa le restera. N'ayant par ailleurs pas été élu au Grand Conseil l'année dernière, cet homme qui se plaît à relever les défis à la ferme intention de se représenter aux prochaines élections cantonales. « Je ne resterai pas sur ce premier échec », promet-il. /FLV

Une palme pour La Claque

Cortailod ■ Avec les « Variations énigmatiques », la troupe revient du Venezuela avec un prix d'interprétation masculine

Samedi et dimanche derniers, à la salle Cort'Agora, La Claque de Cortailod rejouait les « Variations énigmatiques », une pièce que la troupe a eu l'occasion de présenter, en décembre, au Venezuela. Elle en est revenue avec le prix d'interprétation masculine!

Soucieux de promouvoir la culture auprès de la population de Cortailod, le Conseil communal a offert les deux représentations de ce week-end. Car, c'est une pièce

pour deux rôles (en un acte) qu'a écrite Eric-Emmanuel Schmitt pour Alain Delon, qui l'a jouée, à Paris, avec Francis Huster, en 1996.

Très difficile à interpréter, « Variations énigmatiques » n'avait encore jamais été reprise par des amateurs. C'est donc une gageure admirablement réussie pour le metteur en scène Christine Porret et les deux acteurs Fabrice Sourget (Erik Larsen) et Daniel Piot (Abel Znorko). Les décors et affiches sont signés

Etienne Matile, Salvatore Prontera et Daniel Gilomen.

Destination Caracas

Jouée à plusieurs reprises à Villeneuve et dans la région neuchâteloise en 2001, cette pièce a été mise sur pied en plus d'une année, à l'occasion du 10e anniversaire de la troupe. Le succès rencontré n'a pas échappé à la critique du connaisseur Rolf Gosewinkel, délégué aux Affaires nationales et internationales de la Fédération suisse des so-

ciétés de théâtre amateur (FSSTA), dont La Claque fait partie depuis 5 ans.

C'est ainsi que six Carquois ont vécu un stage inoubliable de dix jours, pour représenter la Suisse au 5e Festival international de théâtre de Caracas, qui s'est déroulé du 1er au 8 décembre 2001. Deux représentations de La Claque ont été programmées pour le samedi soir 8 décembre, dernier jour du festival. Jusqu'au dernier moment, l'inquiétude s'était installée dans les rangs suisses en découvrant le très haut niveau des prestations « étrangères ».

En fin de soirée, six des 16 troupes en présence se sont partagées les dix prix en jeu. Singapour, Brésil et Argentine passent la rampe. Et c'est l'énorme surprise: le prix d'interprétation masculine est attribué (à l'unanimité du jury) à « Variaciones Enigmáticas, La Claque de Cortailod »!

Représentations agendées

Dans la joie, on pardonnera l'orthographe du lieu utilisée par les organisateurs. Bravo à La Claque et merci aux donateurs qui ont participé financièrement à cette expédition fructueuse pour la culture!

« Variations énigmatiques » sera rejouée le 2 février, au collège de Vigner de Saint-Blaise (20h30), puis le 9 février, à la Tarentule de Saint-Aubin (20h30), sans oublier Moudon, les 25 et 26 janvier, et Reconvilier, le 22 février. /clg

LA RÉGION PRATIQUE

URGENCES

- **Police** 117.
- **Urgences-santé et ambulance** 144.
- **Feu** 118.
- **Intoxication** 01 251 51 51.
- **DISTRICT DE BOUDRY**
- **Pharmacie de garde:** pour les urgences et l'ouverture de la pharmacie de garde, le n° gratuit 0800 832 800 renseigne.
- **Médecin de garde Basse-Areuse:** 079/387 21 00. **Médecin de garde Côte neuchâteloise:** 144. **Médecin de garde région Bevaix-Béroche:** 835 14 35. **Dentiste de garde:** 722 22 22. **Hôpital de la Béroche:** 836 42 42. **Vétérinaire de garde:** le tél. de votre vétérinaire renseigne.
- **ENTRE-DEUX-LACS**
- **Pharmacie de garde:** Centrale, La Neuveville, 751 46 61, jusqu'au 20.1.
- **Permanence médicale:** votre médecin habituel. **Vétérinaire de garde:** le tél. de votre vétérinaire renseigne.

BIBLIOTHÈQUES & LUDOTHÈQUES

- **Auvernier** Bibliothèque pour enfants: lu/ve 15h30-17h, me 14-15h30. Bibliothèque publique: ma 9-11h, je 16-18h.
- **Bevaix** Bibliothèque communale: ma 14-19h, je 9-11/14-18h. **Bôle** Bibliothèque des jeunes (collège): lu/je 15h15-17h15. **Boudry** Bibliothèque communale: me 14-18h, je 15-19h. **Ludothèque de la Basse-Areuse:** ma 14-16h30, me 15h30-18h, je 16-18h30.
- **Colombier** Bibliothèque communale: me 14-18h, je 17-20h. **Corcelles** Bibliothèque communale: lu 18-20h, me 16-18h, je 15-18h. **Cortailod** Bibliothèque communale: ma

- 15h30-18h30, me 14-17h, ve 15h30-17h30. **Gorgier** Bibliothèque intercommunale de la Béroche: me-ve 15-19h. **Le Landeron** Bibliothèque communale et scolaire des Deux Thielles: lu 13h30-17h, ma 9h30-11h30/13h30-16h, me 15-17h, je 15-19h, ve 10-12h. **Marin** Ludothèque (maison de commune): lu/je 16-18h. Fermé pendant les vacances scolaires. **Peseux** Bibliothèque Jeunesse (collège des Coteaux): lu 13h30-17h, ma 14-17h, me 8-10h/13h30-17h, ve 8-12h. Bibliothèque adultes (maison de commune): ma 10-12h, me 17-19h, je 17-20h. **Saint-Aubin** Ludothèque ZigZagZoug, je 15-17h, sa 9-11h.

AGENDA

AUJOURD'HUI

- **Bevaix** L'artiste peintre Michel Jenni et le sculpteur Renato Dalla Casagrande exposent leurs œuvres, dès aujourd'hui et jusqu'au 27 janvier, à la galerie Trin-Na-Niole.
- **Cressier** Le Caveau des vins de l'Entre-deux-Lacs (Maison Vallier) invite, ce soir à 19h30, Jacques Girard, fin connaisseur du monde vini-viticole à présenter le vin blanc non filtré.
- **Saint-Aubin** La troupe Galatée joue « Le Mensonge », une pièce de Nathalie Sarraute, ce soir à 20h30 à La Tarentule.

DEMAIN

- **Boudry** La compagnie des Amis de la scène présentent « Coup de chapeau », ce soir à 20h30, à La Passade (rue Louis-Favre 20).
- **Saint-Aubin** La troupe Galatée joue « Le Mensonge », une pièce de Nathalie Sarraute, ce soir à 20h30 à La Tarentule.



Christine Porret, metteur en scène, est assise entre les acteurs Daniel Piot (à gauche) et Fabrice Souget. Debout, de gauche à droite, Leïla Ghattas, Yann Pasquier et Karen Ghattas. PHOTO GENTIZON

KULL
OPTIQUE

Opticien diplômé SSOO, Maîtrise Fédérale
Rue Louis-Favre 13-15, 2017 Boudry
Tél. 032 842 32 33

Stylis™

Un nouveau verre
aux multiples atouts

- Élégance et discrétion
- Qualité optique
- Large choix (Unifocaux ou Varilux Panamic)

Boudry Bevaix Cortaillod

Boudry:
un petit bijou de musée

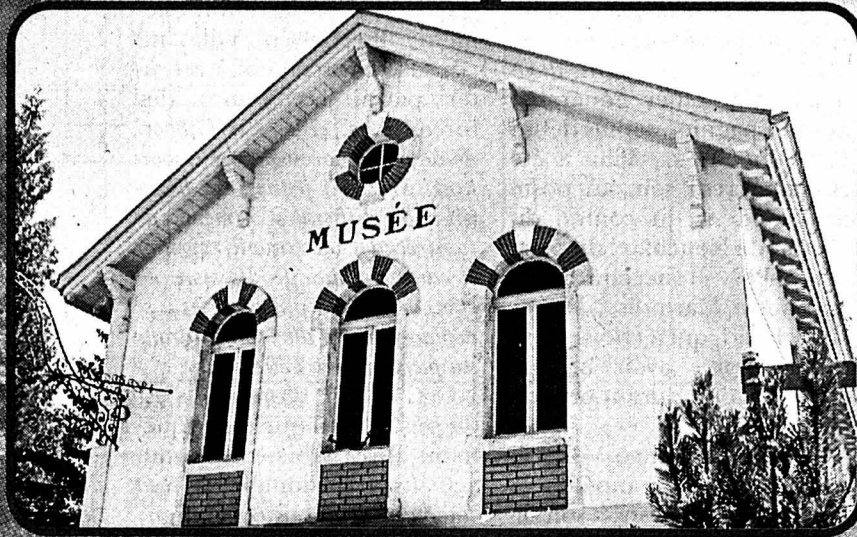

MUSEE DE L'AREUSE - Un bâtiment qui a miraculeusement été épargné par les affres du temps et les contraintes urbanistiques.

A Boudry, le musée de l'Areuse offre un bon exemple de musée régional. Il est le portrait d'une société qui, à un moment de son existence, a éprouvé le besoin de parfaire son identité. Conservée dans son édifice d'origine, la salle historique est d'ailleurs l'un des derniers témoins en Suisse de la muséographie du XIXe siècle. Inauguré en 1884, l'actuel bâtiment a été construit en même temps que les tout premiers musées régionaux de Suisse. Il en est aujourd'hui le seul survivant.

Une renaissance bienvenue s'est opérée en 1972 avec la création de trois petites salles d'exposition au rez-de-chaussée. Et c'est en 1997 qu'il est mis sous protection, de même que la salle d'exposition permanente du premier étage. Il faut relever ici que la maison a été miraculeusement épargnée par les affres du temps, les transformations au goût du jour et les contraintes urbanistiques. Pour l'observateur du XXIe siècle, elle lui est restituée dans toute la complexité des rapports entretenus entre une commune et sa mémoire. Le Musée de l'Areuse? Sans aucun doute un musée des musées. Ouvert tous les dimanches de 14 à 18 heures ou sur demande au 032/846 19 16.

028-338720

CAFÉ DU PONT BOUDRY (NE)
Famille R. De Iaco - Tél. 842 14 20

Sur ardoise:
Délice d'entrecôte (230 à 300 g)
Beurre maison
Légumes et frites
Fr. 29.-

Menu du jour Fr. 14.-
Carte traditionnelle
Service traiteur

P
FERMÉ LE MERCREDI

Angelo Paolini
Cortaillod
Tél. 842 28 50

Electroménager
Séchoir TK 1620

028-334851

FORS
Blomberg

Vente et réparation d'électroménager toutes marques

Home Cinéma compact PHILIPS

Ensemble composé d'un ampli-tuner audio/vidéo + 5 enceintes Home Cinéma
Puissance efficace (RMS): 5 x 60 w
Décodeur Dolby Digital intégré.

Images Son
O. GAMBARINI

TV / VIDEO / Hi-Fi
CONSEIL / VENTE / SERVICE
2016 CORTAILLOD
TÉL. 032 841 47 47
FAX 032 841 47 57
SITE: WWW.IMAGESETSON.CH

028-338730

A ne pas manquer!
ce mois

Une petite visite
au Musée de l'Areuse
à Boudry

A. Ortlieb + L. Hirschy sa

028-338723

Ferblanterie
Installations sanitaires
Façades métalliques
Paratonnerres

Tél. 032/ 842 15 55
Fax. 032/ 842 64 38
www.batir.ch
ortlieb.hirschy@batir.ch

Cortaillod + Colombier

028-338733

HONDA

CR-V et HR-V
Une offre qui tombe à pic

Leasing*

3.9%

CR-V 2.0i 4WD: des Fr. 31'900.-
Leasing dès Fr. 362,60/mois
(CR-V «Adventure» excepté)

HR-V 1.6i 2WD et 4WD (3 et 5 portes): des Fr. 23'600.- net
Leasing dès Fr. 307,75/mois

Pour en savoir plus, appelez notre numéro spécial, le 0844 844 088, ou tapez www.honda.ch
*Honda Leasing: 48 mois (TVA incluse), 10'000 km/an, 1er versement 10% du prix d'achat, offre valable jusqu'au 31.12.01 (modèles 2001)

HONDA AUTOMOBILES NEUCHÂTEL
Garage des Jordils S.A. • BOUDRY
www.honda-neuchatel.ch • 032 / 843 03 23

COMMERÇANTS DYNAMIQUES • COMMERÇANTS DYNAMIQUES • COMMERÇANTS DYNAMIQUES • COMMERÇANTS DYNAMIQUES

Profitez de faire votre service d'hiver pour tondeuses, etc.

Bienvenue chez votre motoriste spécialisé:

DUCOMMUN Sarl
CENTRE AGROMÉCANIQUE
CH-2022 BEVAIX
Tél. 032 846 18 56

028-338725

Nouveau à Cortaillod

MOTO
Carrefour Sarl

www.motocarrefour.ch

Michel Corradini
Chemin des Echelles 3
Tél. 032 / 842 52 22

028-338727

A découvrir dans nos **LOCAUX** les **NOUVEAUX MODÈLES 2002!**
Honda VFR - Honda Hornet 900
Ducati 998 - Ducati 620 1e, etc.

GARAGE DE LA GRASSILIERE
Olivier Quain

Service et réparations de voitures toutes marques
Test antipollution
Service de pneus

2016 Cortaillod
Tél. 032/841 51 50

028-334840

Automobiles
Schiavi Alfio
2022 Bevaix
E.-de-Coulon 13
Tél. 846 11 60

Alfio S.A.

VOTRE AGENT

La nouvelle Audi A4 Avant

Pensez aux équipements d'hiver d'origine Audi

028-334847

En exclusivité: nouvelle ligne de bureaux

BS
BURO - SELECTION

J.J. Favre
Rue de la Poste 1 - 2017 Boudry
Tél. 032 / 8 414 414 - Fax 032 / 8 414 424
Internet: www.buroselection.ch
E-mail: bsfavre@urbanet.ch

Papeterie - Machines & mobilier de bureau

MECO

028-334849

Votre boutique mode

Votre magasin de sport

CORNING
LOCATION DE SKIS ET SNOWBOARDS

Boudry - Oscar-Huguenin 1 - Tél. 032 / 842 26 79

Fermé le lundi matin

028-338813

COMMERÇANTS DYNAMIQUES • COMMERÇANTS DYNAMIQUES • COMMERÇANTS DYNAMIQUES • COMMERÇANTS DYNAMIQUES

Coup de jeune pour la glisse

Les Breuleux ■ Retrouver la joie du ski de fond tout en jouant

Le Fun Parc des Breuleux ajoute trois nouvelles cordes à son arc. Son parcours est amélioré, un stock important de skis est à disposition des écoles et des sociétés. Enfin, une équipe d'animateurs, comprenant notamment les meilleurs fondeurs du Giron jurassien, se tient à disposition des groupes. De quoi redonner un coup de jeune à cette élégante discipline...

Le Fun Parc des Breuleux, à l'instigation de Laurent Donzé (alors président du Giron jurassien), est né voici trois ans, dans l'idée de relancer le ski de fond dans la région. Pour les jeunes, l'image de ce sport est rébarbative, imprégnée de l'effort d'endurance.

Par le jeu

Cette image est à modifier. Le ski de fond, comme tout autre sport, est d'abord un jeu, un plaisir. C'est dans le superbe cadre de la combe du Plat-des-Chaux que l'expérience se met en place sur un parcours semé d'exercices. La formule plaît. Aujourd'hui, avec le soutien de généreux sponsors, le Fun Parc dispose de trois nouveaux atouts.

Tout d'abord, le parcours a été amélioré. Il se compose

de vingt et un exercices, qui vont des matches de hockey (skis aux pieds) aux tremplins, en passant par les bascules, le ski-tennis, etc. Deuxième atout de poids: la mise à disposition d'une septantaine de paires de ski et de souliers pour les classes (enfants de 7 à 16 ans). Le stock est entreposé aux vestiaires du terrain de football des Breuleux, au départ du parcours. Enfin, un nouveau système de réservation a été mis en place.

C'est Jérôme Châtelain, de Saignelégier, qui sert d'antenne. Il est entouré d'une dizaine de moniteurs capables d'encadrer une classe ou un groupe. Les meilleurs skieurs du Giron, comme Kiki Frésard, jouent le jeu. La commune des Breuleux, comme l'a expliqué hier Jean-Philippe Baume, appuie cette action. Les groupes qui désirent dîner dans la cabane du «foot» peuvent la réserver. Une cuisinière se mettra aux fourneaux. Le prix du repas est arrêté à cinq francs par enfant, la commune mettant la différence! Superbe, non? /MGO

Adresse de contact: Jérôme Châtelain, à Saignelégier (tél. 951 28 33; fax 487 50 44)

Majorité immuable

Berne ■ Contre le droit de vote à l'âge de 16 ans

La commission consultative du Grand Conseil partage l'avis du gouvernement bernois, qui ne voit pas de raisons suffisantes pour permettre aux communes d'abaisser à 16 ans l'âge du droit de vote. Le Parlement débattrait de cette question au cours de la session de mars prochain. La majorité de la commission s'est pro-

noncée contre l'octroi aux communes de la possibilité d'introduire le droit de vote à 16 ans. Elle estime judicieux que l'âge du droit de vote, comme la majorité civile, restent fixés à 18 ans. Le Conseil national, pour sa part, a rejeté une intervention parlementaire demandant l'abaissement de l'âge du droit de vote. /réd-oid

Jean-François Leuba jusqu'à fin juin

AIJ ■ Aucun changement à la présidence. Pour l'instant

La conseillère fédérale Ruth Metzler-Arnold, cheffe du Département fédéral de justice et police, a présidé hier à Berne la conférence tripartite qui réunit également les délégations des gouvernements bernois et jurassien. Les participants à la conférence ont relevé l'esprit constructif dont font preuve le président, Jean-François

Leuba, et les membres de l'Assemblée interjurassienne (AIJ).

Sur mandat du Conseil fédéral, Jean-François Leuba poursuivra sa présidence jusqu'à la fin du mois de juin prochain, date à laquelle il a souhaité quitter ses fonctions. A l'avenir, il n'est pas non plus exclu qu'une personnalité extérieure préside l'AIJ. /ats

RÉGION PRATIQUE

URGENCES

■ **DISTRICT DE LA NEUVEVILLE**
■ Police cantonale: 751 75 81.

■ Médecin de garde: durant la semaine, chaque médecin assure la garde de ses patients.
■ Pharmacie de service: Centrale, La Neuveville, 751 46

61, jusqu'au 20.1. Le soir pendant la semaine uniquement sur appel téléphonique préalable.

BIBLIOTHÈQUES

Bibliothèque: lu-je 16-18h, sa 9-11h. Ludothèque: ma/je 16-18h, sa 9h30-11h30.

Neuf résidants de plus au Locle

Recensement ■ Pour la première fois depuis 1993, la Mère-Commune n'a pas perdu d'habitants l'an dernier

Par Jean-Claude Perrin

Même si ce n'est peut-être pas l'embellie souhaitée, la nouvelle reste bonne. En 2001, la population de la ville du Locle a augmenté de neuf unités. Certes, ce n'est pas le Pérou, mais cette information, sur le plan psychologique du moins, est intéressante. Ce petit accroissement survient après sept années de diminution des habitants avec des pics de perte parfois très sévères, de moins 228 en 1998, moins 229 l'année suivante et moins 142 en 2000, par exemple. Ainsi, à fin décembre dernier, les Locloises et les Loclois étaient au nombre de 10.417 contre 10.408 douze mois plus tôt.

En ce qui concerne la population du district, avec 14.511 habitants, on peut parler de stabilité. Même si on constate une légère diminution de

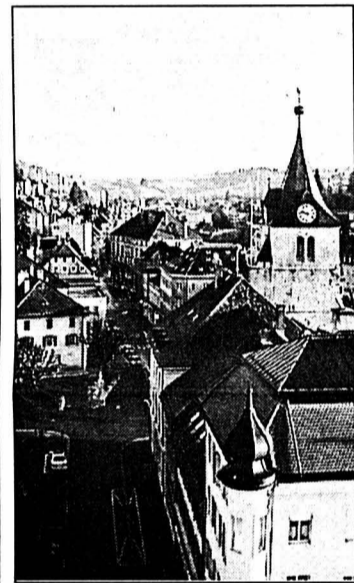

Après sept années de diminution de la population, Le Locle a remonté la pente en 2001. PHOTO A

| District du LOCLE | Neuchâtelois | Confédérés | Etrangers | Total 2001 | Différence par rapport à 2000 |
|-------------------------|--------------|-------------|-------------|--------------|-------------------------------|
| Le Locle | 3442 | 4297 | 2678 | 10417 | +9 |
| Les Brenets | 436 | 565 | 137 | 1138 | -29 |
| Le Cern.-Péquignot | 194 | 110 | 13 | 317 | -11 |
| La Brévine | 411 | 253 | 14 | 678 | +14 |
| La Chaux-du-Milieu | 217 | 195 | 9 | 421 | +5 |
| Les Ponts-de-Martel | 682 | 516 | 68 | 1266 | -2 |
| Brot-Plamboz | 191 | 73 | 10 | 274 | +12 |
| Total en 2001 | 5573 | 6009 | 2929 | 14511 | -2 |
| Chiffres en 2000 | 5633 | 5985 | 2895 | 14513 | |

deux habitants, puisque les communes bénéficiaires, Le Locle (+9), La Brévine (+14), La Chaux-du-Milieu (+5), Brot-Plamboz (+12) n'ont juste pas réussi à compenser les déficits démographiques enregistrés aux Brenets (-29), au Cerneux-Péquignot (-11) et aux Ponts-de-Martel (-2). En fait, le district dans son ensemble a gagné 40 habitants, mais en a perdu quarante-deux.

Grâce aux étrangers

Au Locle, la crainte pouvait être de tomber au-dessous d'une nouvelle barre psychologique, celle des 10.400 habitants. Ce ne sera pas le cas et cette timide reprise ne demande qu'à être confirmée ces prochaines années. Rappelons toutefois que la diminution globale est tout de même très importante au cours de ces 30 dernières années puisque à fin 1968 la Mère-Commune dépassait le nombre de 15.000 habitants, enregistrant alors 239 naissances.

L'an dernier, celles-ci se sont élevées à 101 contre 129 décès. D'où un déficit du mouvement naturel de 28 unités qui a été comblé par le mouvement migratoire, puisque la police des habitants a enregistré 660 départs pour 714 arrivées. Tous

ces déménagements, dans un sens comme dans l'autre, se sont essentiellement déroulés dans le canton.

La population locloise est formée de 3442 Neuchâtelois, (-70), 4297 confédérés, (+24), soit une diminution de 46 Suisses, alors que les étrangers, tous permis confondus, ont passé de 2623 à 2678 (+55). Ce sont donc eux, essentiellement des titulaires de permis B et C, soit des étrangers durablement établis, qui ont permis aux statistiques de se révéler légèrement positives.

Davantage de femmes que d'hommes

Toujours en ce qui concerne les origines, mais par sexe, le recensement fait état de 3576 Suisses de 4163 Suissesses, de 1475 étrangers et de 1203 étrangères. Soit environ 300 femmes de plus que les hommes. En ville, 2408 personnes ont plus de 62 ans et 2106 plus de 65 ans. Au nombre de 4781, les personnes mariées sont majoritaires, alors que les célibataires sont 3875, les séparés 311, les divorcés 639 et les veuves et veufs 811. Par rapport à l'an 2000, ces derniers chiffres sont très stables.

Dans le domaine de la religion, les chiffres font état de

4631 catholiques romains, de 4042 protestants, de 28 catholiques chrétiens de 352 musulmans alors que 1364 personnes sont de religion diverse ou se disent sans confession. A noter qu'il n'y a plus d'israélite alors qu'il y en avait deux à fin décembre 2000. De son côté, La Poste indique que la ville du Locle compte 5093 ménages.

Un tiers de grincheux

Comme d'habitude, c'est à fin juin, d'une part, mais surtout en décembre, d'autre part, que les départs ont été les plus nombreux. Près d'un quart des déménagements était lié à des raisons professionnelles alors que ceux dus à des motifs personnels ou familiaux représentent le 42 pour cent. Trente-deux pour cent disent avoir quitté Le Locle en mauvais terme. Soit parce que leur logement ne leur convenait plus ou alors parce qu'ils pestaient contre les taxes ou la fiscalité. Enfin, alors qu'ils étaient - au plus bas - 950 en 1999, le nombre de travailleurs frontaliers employés au Locle à fin décembre dernier était de 1282. Un chiffre comparable à celui d'il y a une dizaine d'années. /JCP

Un casier jugé trop chargé

La Chaux-de-Fonds ■ Tribunal correctionnel: un délinquant multirécidiviste, toxicomane et dealer tombe pour un vol mineur

Pincé en flagrant délit en train de cambrioler la boutique des Magasins du monde, rue du Parc 1, le prévenu a spontanément avoué un trafic de stupéfiants. Il comparait hier devant le Tribunal correctionnel de La Chaux-de-Fonds.

La boutique avait déjà été cambriolée à deux reprises. Le prévenu dit avoir eu vent de ces vols et avoir voulu se servir de la même manière, cédant à l'apparente facilité de l'opération. Car, on s'en doute, la boutique du commerce solidaire n'est pas Fort Knox! Cependant, depuis les précédentes attaques, une alarme reliée au poste de police avait été installée. D'où le flagrant délit. Pour un montant qui laisse songeur: 16 francs. Et pour les obtenir, le prévenu a commis pour environ 500 francs de dégâts.

Quelle quantité?

Une grande partie des débats a porté sur la détermination de l'importance quantitative du trafic d'héroïne à rete-

nir contre le prévenu. Le procureur tenait pour acquies les quantités figurant dans l'ordonnance de renvoi (environ 255 grammes d'héroïne) et confirmées par l'intéressé lors de l'enquête et devant le juge d'instruction. La défense a tenté de minimiser ces quantités: un paquet est compté à 5g, alors qu'en réalité il n'en pèse qu'environ 4,5. D'autre part, dans un cas, pour une vente de 30g, le prévenu n'a servi que d'intermédiaire. Plus généralement, la défense demande au tribunal de retenir à décharge, outre les aveux spontanés du prévenu, le fait qu'il a arrêté de lui-même son trafic après deux mois et demi de pratique. Quant au vol, le prévenu n'a fait que profiter d'une occasion, ce qui est moins grave que de planifier un délit. De plus, le vol est lui-même de peu d'importance.

Le ministère public, représenté par Nicolas Aubert, substitut du procureur général, n'est pas d'accord. La justice ne sanctionne pas une action délictueuse sur son résultat,

mais sur l'intention. Le substitut a aussi souligné que le prévenu n'avait pas hésité à s'en prendre au magasin le plus faible, sans égard pour son but social.

La fixation de la peine a fait aussi l'objet d'une analyse divergente. Le ministère public a mis l'accent sur les antécédents du prévenu, condamné à 17 reprises depuis 1979. «Cela fait en moyenne une condamnation tous les quinze mois», calcule le juge Alain Rufener. Deux mesures de placement et deux traitements ambulatoires ont échoué. Deux expertises psychiatriques, dont l'une récente, sont réservées quant aux chances de succès de nouvelles mesures thérapeutiques.

La défense s'appuie, elle, sur la situation actuelle du prévenu. Il a suivi scrupuleusement son traitement et est même parvenu à cesser toute prise de méthadone.

Le tribunal s'est penché sur les raisons qui ont poussé le prévenu à se lancer dans l'héroïne. Jusqu'alors, il n'avait été condamné que pour du can-

nabis. Le prévenu explique sa chute dans l'héroïne par le retour de son fils après douze ans d'absence. Sa relation avec lui s'est mal passée, dans un appartement trop exigü. La rencontre avec une copine du milieu de l'héroïne a fait le reste.

Cas grave réalisé

Ces divers arguments n'ont pas convaincu le tribunal. Il se rallie au réquisitoire. Quant aux 30g pour lesquels le prévenu n'a joué qu'un rôle d'intermédiaire, «la loi réprime ces actes à l'image de la vente», précise le juge. Le cas grave (fixé à 12g d'héroïne pure) est réalisé. Compte tenu d'une responsabilité légèrement diminuée, le prévenu est condamné à 12 mois d'emprisonnement, sous déduction de 134 jours de préventive. Il supportera 2900 francs de frais. Les 16 francs déboursés seront restitués à leur légitime propriétaire. L'arrestation immédiate a été prononcée. Un traitement sera ordonné dans le cadre du lieu carcéral. /LBY

PROGRAMME



CLUB
DES LECTEURS
DE L'EXPRESS

Retrouvez-nous sur Internet

www.lexpress.ch

Tél. 032 723 53 70 (le matin)

NEUCHÂTEL

Collège de la Promenade
Samedi 19 janvier 2002, à 20 h 15

Neuchâtel
IMPRO
2001-02

LIGUE D'IMPROVISATION NEUCHÂTELOISE

Neuchâtel-Paris

Match d'improvisation théâtrale amateurs

Paris! Ainsi la capitale descend en terres étrangères... ... ici commence le conte d'une nuit improvisée qui verra défiler sous vos yeux, rires, chansons, rêves et frissons. Le verbe claquera et la magie agira pour commencer cette nouvelle année en beauté.



Prix d'entrée: Adultes: Fr. 15.-
Etudiants, enfants, AVS: Fr. 10.-

Billets à l'entrée

RÉDUCTION
Fr. 5.-
CLUB E

NEUCHÂTEL

Temple du Bas
Dimanche 20 janvier 2002, à 17 h

LES AMIS DU CONSERVATOIRE

Orchestre du Conservatoire neuchâtelois

Direction: David Porcelijn
Soliste: Ana Chumachenko, violon

Avec de telles personnalités, l'Orchestre du Conservatoire neuchâtelois ne peut qu'aller au cœur de la musique. En première partie du concert, l'Ouverture de Coriolan de Beethoven précédera l'immortelle Symphonie «Inachevée» de Schubert. Suivront deux œuvres moins répandues malgré la célébrité de leurs auteurs, les Vier Aphorismen de Schnittke et le Concerto pour violon de Schumann.



Prix d'entrée: Fr. 25.-
Enfants, apprentis, étudiants, chômeurs, homes: Fr. 15.-

RÉDUCTION
Fr. 5.-
CLUB E

NEUCHÂTEL

Case-à-Chocs, Quai Philippe-Godet 16
Mardi 22 janvier 2002, à 20 h

CENTRE CULTUREL NEUCHÂTELOIS

L'étrange cas du Dr Jekyll et de Mr Hyde

d'après Robert Louis Stevenson
par la compagnie Annibal et ses éléphants
Tout public, dès 8 ans

L'étrange cas du Dr Jekyll et de Mr Hyde représente une heure de magie efficace, d'exploits et d'enchantements pimentés! La mise en scène de ce grand maître de la Commedia dell'arte qu'est Mario Gonzalez - qui emprunte aussi à la magie du théâtre d'ombres - est alerte, tout en mouvement, d'un rythme soutenu et enlevé, qui ne faiblit pas.



Prix d'entrée: Fr. 22.-
AVS, AI, étudiants: Fr. 15.-
Réservations:
Centre culturel neuchâtelois,
tél. 032 725 05 05

RÉDUCTION
Fr. 5.-
CLUB E

BOUDRY

La Passade, rue Louis-Favre 20
Jeudi 24 janvier 2002, à 20 h

La passade
Espace culturel Boudry

LA PASSADE

Joël Favreau

Jeudis-Musique

Joël Favreau chante «Salut Brassens»; Jean-Jacques Franchin, l'accompagne à l'accordéon. Longtemps guitariste de Georges Brassens, il rend ici un hommage au «grand de la chanson française». Une tournée suisse l'arrêtera à Boudry. Maxime Le Forestier a dit: «Brassens, Joël le connaît musicalement de l'intérieur». Amoureux de la chanson française y seront... c'est sûr!



Prix d'entrée: Fr. 22.-
Billets: Buro-Sélection Boudry et à l'entrée. Réservations téléphoniques du lundi au vendredi de 17 h à 18 h 30, au 032 841 52 32

RÉDUCTION
Fr. 5.-
CLUB E

Oui, je désire être membre du Club E.

Veillez me faire parvenir ma carte à l'adresse suivante:

Carte principale: gratuite pour les abonnés réguliers à L'Express.

Carte supplémentaire pour membre de la famille vivant sous le même toit: Fr. 20.- à verser au moyen du bulletin de versement qui vous parviendra par retour du courrier.

Nom: _____ Prénom: _____

Rue/No: _____ NPA/Localité: _____

Date de naissance: _____ Tél.: _____ No d'abonné: _____

A retourner à: L'Express, Club E, Service de promotion, case postale 2216, 2001 Neuchâtel, ou inscription sur Internet: www.lexpress.ch, rubrique Club des lecteurs.

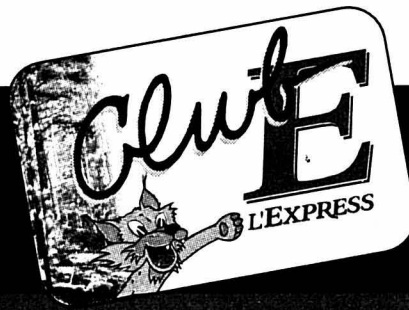

CLUB
DES LECTEURS
DE L'EXPRESS

Comme
des milliers
de lecteurs devenez
vous aussi membre
du Club E

Bulletin d'adhésion

Cherchez le mot caché!

Plante bulbeuse, un mot de 8 lettres

La solution de la grille, paraîtra demain
dans l'édition de L'EXPRESS

Les mots cachés paraissent chaque lundi, mercredi et vendredi

- | | | | | |
|---|---------|--------|----------|---------|
| A | Accès | Claire | Moelle | Romarin |
| | Achat | Clan | Noué | Rosace |
| | Alpin | Craie | Ophite | Ruine |
| | Anémie | Cranté | Ourler | Sainte |
| | Arrière | Croulé | Papillon | Sialis |
| | Artiste | D | Perruche | Stolon |
| | Atteler | E | Persisté | Tanche |
| C | Capuce | H | Phalline | Tâte |
| | Carré | Huile | Pièce | Tonne |
| | Caverne | Humain | Piège | Tracer |
| | Centre | I | Pleine | Trente |
| | Cépée | L | Pleure | Utile |
| | Chat | Lierre | Premier | |
| | Chimie | Lilas | Prise | |
| | Chose | Loup | Rhume | |
| | Citerne | M | | |
| | | Merle | | |

| | | | | | | | | | | | | | | |
|---|---|---|---|---|---|---|---|---|---|---|---|---|---|---|
| N | E | E | E | E | E | E | S | E | C | A | S | O | R | R |
| C | E | N | T | R | E | T | S | I | T | R | A | C | E | R |
| P | H | E | I | I | U | O | T | I | L | N | A | R | L | A |
| N | I | A | M | U | H | E | O | I | R | A | E | N | E | E |
| D | L | E | T | C | R | P | L | R | E | P | I | R | T | E |
| C | N | I | G | N | L | A | O | P | O | P | M | S | T | E |
| A | L | R | E | E | S | M | N | O | L | L | I | P | A | P |
| E | H | E | G | R | A | P | O | A | C | S | H | E | N | R |
| E | M | U | H | R | R | U | L | E | R | A | C | R | C | C |
| S | M | O | I | E | R | E | N | E | L | S | P | R | H | E |
| E | A | N | M | L | I | R | P | L | I | L | E | U | E | A |
| I | R | I | E | E | E | P | I | N | C | N | E | C | C | I |
| A | E | R | N | V | R | N | U | N | O | L | E | H | C | E |
| R | E | T | A | T | E | L | U | O | R | C | A | E | S | A |
| C | S | C | E | C | E | P | E | E | L | T | O | N | N | E |

18/01/02

Cliquez sur :

jeux

Chaque semaine des prix à gagner
avec Elzingre et Tony.

www.lexpress.ch

Un tango original et sans fioritures

Scène ■ *Un trio de virtuoses jouera ce week-end à l'ABC*

Renaissance sensuelle et sobre du tango né dans les bas-fonds de Buenos Aires, le tango nuevo déferle depuis quelques années sur l'Europe, produisant son lot de musiciens virtuoses. Ceux du Sureste Tango Trio, en concert ce week-end à La Chaux-de-Fonds, s'inscrivent dans ce mouvement.

Sureste, qui signifie sud-est, est une allusion aux origines espagnole et polonaise des musiciens, deux pays qui ont contribué à la naissance du tango en participant, au siècle dernier, à la vague d'émigration vers Buenos Aires. Ce trio imaginatif, au jeu précis et intense, a su apporter au tango nuevo une poésie toute personnelle dans laquelle se reconnaissent des accents empruntés au jazz.

Deux des musiciens, le clarinetiste Witek Kornacki et le

contrebassiste Lech Wieleba ont d'ailleurs travaillé dans des formations de jazz avant de se consacrer au tango. Quant au guitariste Angel Garcia Arnés, il a essentiellement exploré le répertoire argentin et espagnol.

Une formation originale, aux influences multiples, qui se place dans la lignée d'Astor Piazzolla et accorde une grande importance à la dimension lyrique. Profondément humaine et parfaitement maîtrisée, la musique du Sureste Tango Trio, à savourer sur scène, se présente comme un mets de choix que ne dédaigneront pas les amateurs d'atmosphères à la fois sensuelles et désenchantées. /SAB

La Chaux-de-Fonds, théâtre ABC, samedi 19 janvier, à 20h30, dimanche 20, à 17h30.



Un tango aux accents jazzy.

PHOTO SP

MAISENCORE

CASE À CHOCS ■ L'événement drum'n'bass. La Case à chocs lance un nouveau concept de soirées jungle qui devrait attirer la foule, en invitant une fois par mois un band ou un Dj d'envergure internationale. Groove Rider, en provenance d'Angleterre, inaugurer la série, suivi d'une brochette de Dj's du cru. Rendez-vous à Neuchâtel, ce samedi 19 janvier, dès 22h. /sab

JAZZ ■ Trio zurichois au Soleil. Déjà bien connus des amateurs de jazz de la région pour leur contribution au Billiger Bauer, Noisy Minority sera ce samedi 19 janvier, dès 21h, au café du Soleil de Saignelégier pour présenter un nouveau CD énergique et inventif. Avec Omri Ziegele au saxo alto, Dieter Ulrich à la batterie et Jan Sohlegel à la guitare électrique, c'est un grand moment de jazz qui s'annonce. /sab

Une partition exigeante

Concert ■ *Les jeunes de l'Orchestre du Conservatoire neuchâtelois livrent le fruit de leur travail avec David Porcelijn*

Par Dominique Bosshard

C'est sous la baguette du chef d'orchestre David Porcelijn que l'Orchestre du Conservatoire neuchâtelois se produira en concert, dimanche au temple du Bas. Les jeunes musiciens se confronteront à des œuvres de Beethoven, Schubert, Schumann et Schnittke, avec l'appui d'Ana Chumachenko, une soliste qui compte parmi l'élite des violonistes actuels.

Qualités humaines

«C'est pour nous une chance et un plaisir d'accueillir, pour la troisième fois, un chef d'une telle envergure», s'enthousiasme Hans Tschumper, de l'Association des amis du Conservatoire de Neuchâtel. Pour les 50 musiciens, tous issus des classes professionnelles des conservatoires du Haut et du Bas du canton, ce concert vient couronner une semaine de travail intensif avec le Hollandais, reconduit dans ce rôle en raison de ses capacités artistiques bien sûr, mais aussi de ses qualités humaines et de ses talents de pédagogue. «Cet apprentissage de la musique symphonique fait en effet partie de la formation des élèves des classes professionnelles», rappelle Hans Tschumper.

Sans concessions

«Parce que ces jeunes n'ont pas l'expérience de l'orchestre, il m'a fallu aborder des choses très basiques, telles que la compréhension des gestes du directeur. Mais la difficulté majeure consiste à intégrer une mentalité de soliste dans un ensemble. Il faut comprendre ce que veut dire jouer «piano» ou «forte» quand plusieurs instruments interviennent», commente David Porcelijn, qui avait également pour objectif de hausser l'orchestre à un niveau digne d'un concert. En faisant preuve de la même exigence qu'il manifeste à l'égard des musiciens professionnels. «Je ne veux pas



David Porcelijn fait répéter l'Orchestre du Conservatoire neuchâtelois.

PHOTO MARCHON

faire de concessions, ce n'est pas dans ma mentalité. Et puis, c'est une façon de mettre ces étudiants face à la réalité qu'ils affronteront plus tard».

Ce même refus de la facilité a présidé à la sélection des pièces jouées dimanche. Suggestion de la soliste Ana Chumachenko, le «Concerto pour violon en ré mineur» de Schumann, dont «l'instrumentation re-

quiert beaucoup de travail si l'on veut en saisir les nuances», a orienté le choix vers d'autres œuvres également très peu jouées, la «Symphonie inachevée» de Schubert, l'«Ouverture de Coriolan» de Beethoven, «incroyablement complexe», et Quatre Aphorismes d'Alfred Schnittke. «des mouvements courts mais très difficiles. Pour l'orchestre, les contrastes entre

la musique de Schnittke, qui mêle tonalité et atonalité, et les autres pièces étaient des plus intéressants».

Il appartient aux musiciens de dompter les difficultés, mais le public, lui, assure Hans Tschumper, n'aura que le plaisir en partage... /DBO

Neuchâtel, temple du Bas, dimanche 20 janvier, 17h.

Liberté de mouvements

Parce que son art ne connaît pas de frontières, David Porcelijn quitte régulièrement son port d'attache, Amsterdam, pour sillonner le monde, de l'Australie au Mexique en passant par l'Irlande, l'Allemagne ou le Canada. «J'apprécie énormément ma liberté de chef invité, commente l'intéressé, qui compte 35 années d'expérience et fut, entre autres, chef titulaire du Noordhollands Philharmonisch Orkest. Et je suis sen-

sible à l'accueil que l'on me réserve à Neuchâtel, à l'atmosphère très agréable qui entoure mon travail».

David Porcelijn compte mettre sa liberté à profit pour terminer un livre mis en chantier il y a une dizaine d'années, et consacré à la technique gestuelle du chef d'orchestre. «Chaque chef a sa propre façon de diriger, mais il est des passages obligés, on doit tous, à certains moments, faire les mêmes mouvements». Les

siens sont-ils sobres ou très expressifs? «Ça dépend; la musique moderne, par exemple, requiert des mouvements très clairs, alors que le répertoire classique ou romantique permet de se laisser aller. Mais, avec l'âge et l'expérience, on va vers une économie de gestes; on obtient davantage avec moins de mouvements», estime ce grand admirateur de Carlos Kleiber, un chef dont les «gestes extrêmement élégants sont une fête pour le regard»... /dbo

LATV DU JOUR «La vie en face», vendredi 18 janvier, 22H15 ARTE

Un alibi en béton

Documentaire ■ *Deux physiciens estiment que la facture de Tchernobyl a été «gonflée» artificiellement*

Le démantèlement de la centrale de Tchernobyl et la sécurisation du site continuent de susciter nombre de polémiques. Deux physiciens experts en nucléaire font part de leurs doutes quant aux rapports officiels, soutenant que les autorités ukrainiennes comme les lobbies nucléaires occidentaux ont intérêt à «gonfler» l'addition, quitte à dissimuler une part de la vérité...

Le G7 avait signé dès 1995 un accord avec l'Ukraine et évalué à 2,3 milliards de dol-

lars le coût total de la mise à l'arrêt et de la sécurisation du site. Lancé en 1998, le projet SIP (Shelter Implementation Program) prévoyait la construction d'un second sarcophage pour recouvrir la première enveloppe de béton et de matériaux hétéroclites construite à la hâte au-dessus du réacteur en 1986.

Etalés sur huit ans, les travaux coûteront 760 millions de dollars (710 pour la communauté internationale et 50 pour l'Ukraine). Les rapports officiels font état de

190 tonnes de combustibles qui se trouveraient encore dans le réacteur détruit.

Or, selon le physicien nucléaire russe Constantin Tchetcherov, le second sarcophage serait inutile. Le réacteur ne contiendrait plus qu'une infime quantité de radioactivité susceptible de rayonner car 90% du combustible nucléaire auraient été propulsés hors du réacteur au moment même de l'accident. Ce qui aurait provoqué une contamination beaucoup plus importante des populations que

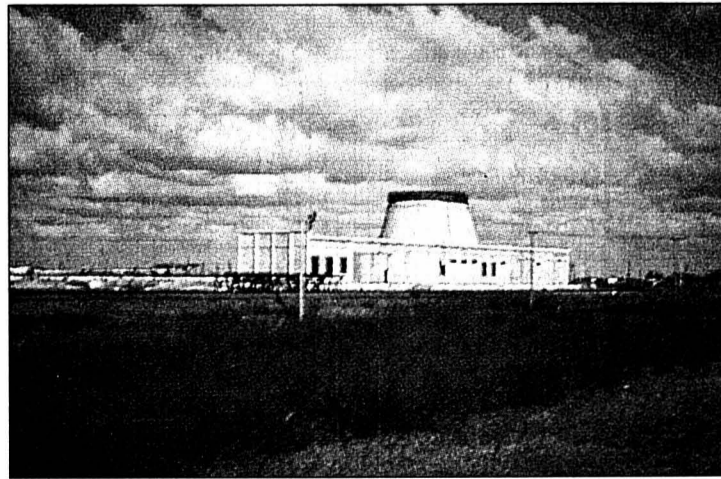

Deux experts font le point sur la catastrophe de Tchernobyl.

PHOTO A

ne veulent l'avouer les autorités.

Le physicien allemand Stefan Pflugbeil, qui a étudié la fréquence des cancers autour de Tchernobyl, aurait tendance à abonder dans le sens de son collègue Tchetcherov. Les deux experts se rencontrent devant

la centrale détruite et font état de leurs doutes. Ils sont en effet très sceptiques quant à la véracité des informations fournies, qu'elles viennent de sources officielles ukrainiennes ou des lobbies occidentaux de l'industrie nucléaire. /sp-réd.

ZAPPING

DOCUMENTAIRE ■ «Secours en montagne». Pierre-Antoine Hiroz a filmé une équipe de sauveteurs de haute montagne à Sion. Hiver comme été, il a partagé le quotidien des ces professionnels – pilotes d'hélicoptère, médecins, guides, assistants – que nous découvrons dans leurs actions souvent héroïques, mais aussi dans l'intimité du poste de secours. Une belle aventure humaine, déjà diffusée par la TSR, à voir à 20h15 sur Arte. /sp-réd.

NOCTURNE ■ «Chungking Express». Tous les garçons et les filles tombent amoureux. Mais à Hong-Kong, rien ne se passe comme ailleurs. Entre polar et comédie romantique, une étrange poésie, celle de Wong Kar-Wai, jeune représentant du vivier cinématographique de l'Asie. A découvrir à 0h30 sur TSR2. /sp-réd.

Les «glaciéristes» du Doubs

Escalade ■ *Les cascades de glace de la rivière jurassienne font la joie de quelques passionnés de la région qui ont profité d'une année exceptionnelle*

Par
 Julian Cerviño

La longue période de froid qui a marqué le début de l'année en a dérangé beaucoup, mais comblé certains. Et pas seulement les amateurs de patinage sur les lacs gelés. Quelques passionnés d'escalade ont aussi profité d'autres conséquences naturelles de ces températures glaciales. Le long des gorges du Doubs des cascades de glace atteignant 30 à 40 mètres de haut se sont formées et ont fait la joie de quelques «glaciéristes» de la région.

Des premières

«Normalement, pour assouvir notre soif de glace, nous devons nous déplacer à Kandersteg ou dans les Alpes françaises, explique le Vallonnien Alain Perret. Le fait de pouvoir pratiquer de l'escalade de glace dans la région est donc une aubaine. Le problème, c'est que ça n'arrive pas souvent. Je pense que cela fait au moins cinq ans que nous n'avons pas eu des conditions aussi bonnes.» Et pour être bonnes, elle sont même exceptionnelles. Les quelques marcheurs qui ont longé le Doubs ces derniers temps ont pu s'en apercevoir. Le spectacle est splendide à de nombreux endroits, notamment aux Roches-Pleureuses, au Moulin-Calame ou entre le barrage et l'usine du Château.

En amoureux de la montagne qu'ils sont, Alain Perret, Denis Burdet, Yann Smith et quelques autres Neuchâtelois n'ont pas voulu laisser une telle occasion. «Nous avons effectué plus d'escalade de glace qu'en une année normale, explique l'aspirant guide De-

nis Burdet. *Vraiment, nous avons pris un plaisir fou. Surtout que nous avons souvent réalisé des premières.*» Et pour des alpinistes, cette notion de découverte procure des frissons supplémentaires.

«Parfois ensorcelant»

La beauté du site ajoute aussi du piment à une spécialité de l'escalade déjà pas mal corsée en soi. «C'est vrai que c'est superbe, mais aussi dangereux, conviennent Alain Perret et Denis Burdet. Il faut savoir où on met les pieds et surtout les piolets. Les risques d'effondrement sont nombreux et l'évolution constante de la glace ajoute une certaine difficulté à l'exercice.»

Un exercice par ailleurs éprouvant physiquement, car l'escalade de glace demande plus d'engagement qu'une escalade normale.

Autrement dit, il n'est pas donné à n'importe qui de gravir des cascades de glace. «Il faut bien connaître le domaine et ne pas s'aventurer sans quelqu'un d'expérimenté, précisent les glaciéristes du Doubs. Nous mêmes, nous sommes souvent sous tension. Il faut apprendre à connaître l'état de la glace et toujours jouer avec la limite.» Un jeu parfois dangereux, surtout quand on se laisse enivrer par la beauté du décor.

«Il est vrai que c'est parfois ensorcelant, lâche Denis Burdet. C'est tellement beau et éphémère qu'on a envie d'en profiter un maximum. Nous nous sommes d'ailleurs rendus à de nombreuses reprises sur différents sites. Nous avons vraiment passé des journées extraordinaires.»

Des journées qui pourraient déjà appartenir au passé, car le «réchauffement» relatif de ces derniers jours a dû rendre les conditions très et trop précaires

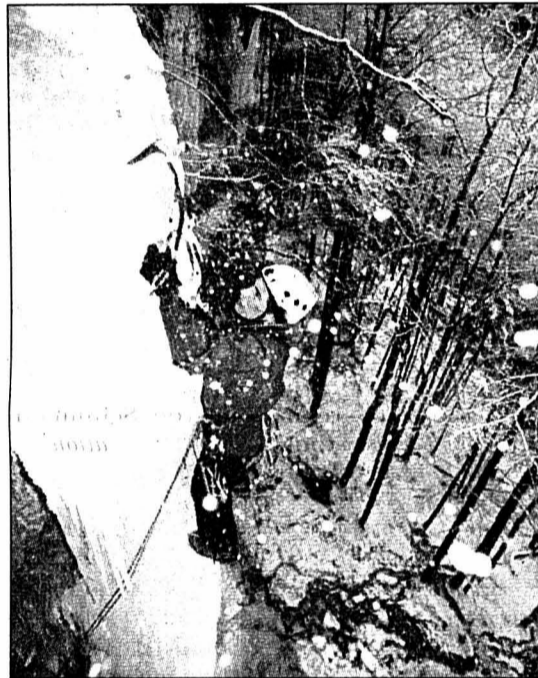
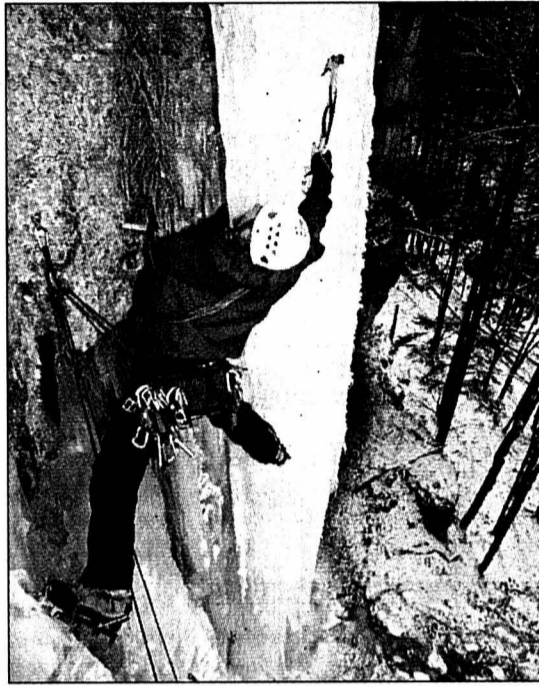

Il ne faut pas avoir froid aux yeux pour s'attaquer aux cascades de glace du Doubs: les Neuchâtelois Alain Perret (en haut à gauche), Yann Smith (en haut à droite) et Denis Burdet (photos du bas) en savent quelque chose. PHOTOS SCHREYER/OUTDOOR PHOTOGRAPHY

pour de nouvelles escalades. Il faudra donc certainement attendre la prochaine vague de froid pour revoir des cas-

cades de glace se former le long du Doubs. On en connaît qui se réjouissent déjà. En attendant, ils patienteront en gardant en mémoire les fabuleuses images de leurs escalades du mois de janvier./JCE

Matériel spécifique

En plus d'être réservée aux initiés, l'escalade de cascades de glace nécessite un équipement spécial. «Du matériel spécifique a été mis au point ces dernières années,

indiquent Alain Perret et Denis Burdet. *Les piolets sont, par exemple, plus recourbés que les normaux. On les appelle d'ailleurs des encrœurs. Il existe aussi des broches spéciales pour installer les points d'assurage que l'on retire lors de la descente en rappel.*»

Dans le matériel de base, il est préférable de ne pas oublier les crampons pour les souliers. «Ils sont autant indispensables pour l'escalade que pour se rendre sur les sites d'escalade le long du Doubs, signale Alain Perret. Les sentiers sont, en effet, souvent couverts de glace et sans crampons il est très dangereux de s'y aventurer.» Et bien sûr, interdiction d'oublier son cas-



A l'instar d'Alain Perret, il vaut mieux utiliser des piolets spéciaux pour s'accrocher à la glace.

PHOTO SCHREYER/OUTDOOR PHOTOGRAPHY

DANS LA LUCARNE

L'ASF et la LN d'un côté, SSR SRG idée Suisse ayant pour partenaire ISPR de l'autre, ont prolongé leur contrat avec la télévision qui arrive à échéance fin juin, jusqu'à la fin de la saison 2005-2006.

Jusqu'en 2006

Le nouveau contrat porte sur les quatre prochaines saisons et comprend tous les matches de l'équipe nationale en Suisse, de la Ligue nationale et de la Coupe Suisse. L'agence allemande de droits sportifs ISPR exploite les droits internationaux, SSR SRG acquiert les droits nationaux et assure une production TV adéquate.

Hormis les droits d'exploitation de tous les matches, SRG SSR est toujours autorisée à retransmettre en direct tous les matches de l'équipe nationale, ainsi que 10 matches de LNA et trois matches de Coupe Suisse (finale + deux demi-finales) par saison. SAT 1 CH peut diffuser, en collaboration avec la TSR et TSI, 26 matches en direct de LNA. Les chaînes régionales suisses profiteront largement de cette répartition stricte des droits entre SSR SRG (Suisse) et l'ISPR (étranger, y compris sous-licence à SAT 1 CH): à l'avenir, elles pourront acquérir les droits de retransmission conformément au modèle de sous-licence SSR SRG appliqué à d'autres disciplines. Une très bonne nouvelle pour la TV neuchâteloise Canal Alpha.

Par ailleurs, SSR SRG remet gratuitement à la LN les droits de diffusion d'un magazine TV qui sera produit par la LN (pour chaque tour de compétition) et diffusé sur les chaînes TV régionales suisses. Ceci dans le but d'optimiser la diffusion du football suisse dans les régions. /si-gst

HOCKEY SUR GLACE

Des places très chères

Le championnat de première ligue va entrer dans sa phase décisive demain. Si tout semble dit dans le tour de relégation, les places qualificatives pour les play-off seront très chères pour les participants au Master Round du groupe 3. ■ page 18

TENNIS

Deux Suisses à la trappe



Il ne reste que Roger Federer et Martina Hingis en course à Melbourne. Michel Kratochvil (photo Keystone) s'est incliné face au tombeur de Lleyton Hewitt, l'Espagnol Alberto Martin, en quatre manches. De son côté, la Genevoise Emmanuelle Gagliardi est tombée face à une illustre inconnue, l'Australienne Cindy Watson. ■ page 23

SUISSE MONDE

ONU

Les sondages se bousculent



PHOTO A-KEystone

Votation du 3 mars: l'écart est de taille. Claude Longchamp parle de 50% de oui contre 37% de non, MIS-Trend et la radio-TV romande de 57,3% de oui contre 28,6% de non. Tout se joue sur la majorité des cantons. Rien n'est acquis. ■ page 27

AFGHANISTAN

Soutien des Etats-Unis



PHOTO KEystone

En visite à Kaboul, le secrétaire d'Etat américain Colin Powell a promis hier un soutien américain au nouveau gouvernement afghan. Washington entend aider Hamid Karzai (à gauche) à éradiquer l'extrémisme islamiste. ■ page 28

«La guerre des tranchées»

Hockey sur glace ■ Franches-Montagnes et Tramelan auront fort à faire pour se qualifier pour les play-off. Neuchâtel YS veut se mettre à l'abri rapidement

Par
Julian Cerviño

Le championnat de première ligue entre demain dans sa deuxième phase, la plus sérieuse et décisive. Pour les huit premiers du tour qualificatif, la course aux play-off s'annonce très serrée dans le Master Round. La division des points a, en effet, réduit l'écart entre le leader Star Lausanne (17 points) et le huitième, Moutier (12 points, à cinq longueurs. «Ça va être la guerre des tranchées» annonce l'entraîneur de Franches-Montagnes. Dans le tour de relégation, les choses semblent plus claires. Sion (1 point) aura bien de la peine à combler son handicap de cinq points sur



Franches-Montagnes veut défendre son titre romand le plus longtemps possible. PHOTO GALLEY

Monthey et Neuchâtel YS. Petit tour d'horizon en trois points avec les entraîneurs des clubs régionaux engagés.

BILAN INTERMÉDIAIRE

Eric Morin (Franches-Montagnes): «Je suis assez satisfait de notre rang (ré: 5e du tour qualificatif à égalité de points avec le 4e). Compte tenu des départs enregistrés avant la saison et des nombreuses blessures importantes (ré: Theurillat, Rheinard, Faivet et De Ritz) qui nous ont passablement handicapés, je pense que notre parcours a été bon.»

Frédry Lüthi (Tramelan): «Je suis très content, surtout au vu de notre excellent deuxième tour (ré: 16 points). Notre mise en route a certes été lente, mais l'équipe a bien progressé et cela s'est traduit au niveau des résultats. Au début, notre pari était difficile et je suis content de l'avoir réussi.»

Marc Gaudreault (Neuchâtel YS): «Nous avons payé au prix fort nos erreurs défensives. Nos défaites en mort subite face à Franches-Montagnes et Saas Grund nous ont aussi fait très mal. Sincèrement,

je m'attendais à plus de la part de nos renforts, dont j'ai peut-être mal évalué leurs capacités.»

FORCES EN PRÉSENCE

Eric Morin: «Ce Master-Round s'annonce très équilibré. L'écart de trois points qui nous sépare du premier pourrait être ainsi vite comblé. Je le répète, ça va être la guerre des tranchées. Je pense qu'au décompte final un seul point séparera le quatrième du cinquième.»

Frédry Lüthi: «Je pense que trois équipes se dégagent du lot: Star Lausanne, Forward Morges et Octodure. Par contre, la lutte pour la quatrième place sera très ouverte et intéressante.»

Marc Gaudreault: «Je ne vois pas comment Sion pourra échapper au play-out contre le vainqueur du tour de promotion de deuxième ligue. Cette équipe n'évolue d'ailleurs plus qu'avec une dizaine de joueurs et a même failli se retirer du championnat.»

OBJECTIFS

Eric Morin: «Nous ne voulons pas terminer la saison le 9 février. Il nous faudra donc finir dans les



Les Tramelots évolueront sans pression dans le Master Round. PHOTO MARCHON

quatre premiers afin de défendre notre titre de champion romand jusqu'au bout. Notre équipe étant plus jeune que l'année passée, ce sera difficile et il faudra être prêt à se battre jusqu'au bout à chaque match.»

Frédry Lüthi: «Nous voulons essayer de décrocher la quatrième place. Nous n'avons que deux points de retard sur Franches-Montagnes, Octodure et Guin. Tout est donc possible. Surtout que nous allons désormais évoluer sans pres-

sion. Cela dit, nous ne pourrions plus nous permettre de perdre deux matches à la suite.»

Marc Gaudreault: «Nous voulons finir premier de ce tour de relégation. Nous ne devons pas attendre que Sion soit hors de course pour assurer notre maintien. Nous avons relativement bien fini le tour qualificatif (ré: un nul, une victoire et une défaite) et nous voulons encore gagner des matches. Le tout en comptant de plus en plus sur nos jeunes joueurs.»/JCE



Les Neuchâtelois veulent encore gagner des matches. PHOTO MARCHON

La formule

notre connaissance, la formule du championnat de première ligue n'a pas changé en cours de saison. Ainsi, dans le Master Round, les quatre premières places demeurent qualificatives pour les demi-finales des play-off pour le titre de champion romand. En ce qui concerne le tour de relégation, la dernière place sera synonyme de participation au play-out face au vainqueur du tour de promotion de deuxième ligue qui regroupera les trois premiers des groupes 5 et 6.

En cas d'égalité de points pour la quatrième place du Master Round et pour l'avant dernière place du tour de relégation, les équipes concernées disputeront un match de barrage./ré.

Le gratin à Berne

All-star week-end ■ L'Allmend en fête durant deux jours

L'Allmend bernois accueillera pour la quatrième fois consécutive, le All-star week-end. Le gratin du hockey suisse sera au rendez-vous dès aujourd'hui, pour l'attribution des récompenses de la saison 2000-2001, alors que demain (à 19 h 15) le match opposant les stars suisses aux stars mondiales devrait distiller son quota de spectacle, gestes techniques et d'émotion.

Le coach national Ralph Krüger dirigera la sélection des meilleurs Suisses, tandis que l'ex-entraîneur des ZSC Lions, Larry Hurras, s'occupera des joueurs étrangers. Chacun des deux entraîneurs a lui-même sélectionné deux blocs de son équipe, les autres joueurs ayant été choisis par le public.

Les deux équipes s'affronteront lors d'un match, disputé en trois tiers temps de 15 minutes. L'an dernier, 13.876 spectateurs avaient assisté à ce All-Star Game, dont l'histoire est étroitement liée à l'accident tragique de Pat Schaffhauser en décembre 1995. Les produits de ce week-end seront par

ailleurs versés à la fondation portant son nom.

Les équipes

Swiss Stars. Gardiens: Pauli Jaks (Ambri-Piotta), Weibel (Davos). **Défenseurs:** Sutter (Lugano), Steinegger (Berne), Seger (ZSC Lions), O. Keller (Lugano), R. Ziegler (Berne), Marquis (FR Gottéron), Streit (ZSC Lions), Jobin (Berne). **Attaquants:** Peter Jaks (ZSC Lions), Fritsche (Ambri-Piotta), Plüss (Kloten Flyers), Rùthemann (Berne), Meier (Lausanne), Jeannin (Lugano), Reuille (Rapperswil), Rothen (Zoug), von Arx (Davos), Fischer (Davos), Dubé (Lugano), Adrian Wichser (Kloten). **Coach:** Krüger.

World Stars. Gardiens: Sulander (ZSC Lions), Huet (Lugano). **Défenseurs:** Gaul (FR Gottéron), Strömberg (Coire), Hämäläinen (Langnau Tigers), Martikainen (Rapperswil), Poudrier (Lausanne), O'Sullivan (Kloten Flyers), Belanger (GCK Lions), Franzén (Berne). **Attaquants:** Tancill (Zoug), Elik (Zoug), Armstrong (Berne), Bohonos (Davos), Marha (Davos), Maneluk (Lugano), Wittehall (Coire), Roy (FR Gottéron), Petrovicky (Ambri-Piotta), Ward (Langnau Tigers), Di Pietro (Zoug), Juhlin (Berne). **Coach:** Huras./si

Des fleurs pour les stars

NHL ■ Mario Lemieux et Eric Lindros ont été retenus pour le All-star game. Théodore aussi

Les vieilles gloires n'ont pas toujours la vie facile en NHL. Mario Lemieux (37 ans) et Eric Lindros (bientôt 29 ans) peuvent en témoigner. Ces deux «monstres» du hockey nord-américain ne vivent actuellement pas la meilleure saison de leur carrière. Le «grand Mario» ne compte ainsi que deux buts à son compte. Alors que le colossal Lindros vient tout juste de se remettre de sa septième commotion cérébrale. Avec 19 buts et 20 assists en 41 matches, l'attaquant des New York Rangers parvient tout de même à rester dans le coup.

Il n'empêche que la récente sélection d'Eric Lindros pour le All-star game apparaît comme une de ces fleurs qu'on aime souvent offrir aux stars. Le Canadien aura ainsi l'honneur de fêter sa septième participation à ce match des étoiles. Malgré ses statistiques peu reluisantes, Mario Lemieux fêtera lui sa dixième participation à cette rencontre de gala qui se déroulera le 2 février à Los Angeles.

José Théodore, gardien du Canadien de Montréal, aura

aussi le droit de prendre part à ce match avec ses deux célèbres compatriotes. Il les retrouvera dans l'équipe d'Amérique du Nord qui sera opposée à l'équipe du Monde. Voilà qui consolera le gardien québécois, écarté de l'équipe olympique canadienne pour les JO de Salt Lake City. Avec quatre blanchissages et une moyenne

de 2,18 buts reçus en 47 matches, le brave Théodore possède pourtant de bonnes références cette saison. Pas assez aux yeux du sélectionneur canadien Wayne Gretzky qui, en l'absence de Patrick Roy, a préféré retenir Ed Belfour, Martin Brodeur et Curtis Joseph. Il est vrai qu'au Canada, il y a l'embaras du choix./JCE

LEPOINT

Résultats. Matches de mercredi soir: Columbus Blue Jackets -New York Rangers 2-0. Florida Panthers - Chicago Blackhawks 0-3. Canadiens Montréal - Washington Capitals 2-0. Dallas Stars - Detroit Red Wings 3-2. Anaheim Mighty Ducks - Buffalo Sabres 1-3.

Classements. Conférence est. Division nord-est: 1. Boston Bruins 46-58. 2. Toronto Maple Leafs 47-58. 3. Ottawa Senators 46-54. 4. Canadien de Montréal 47-46. 5. Buffalo Sabres 46-43.

Division atlantique: 1. Philadelphia Flyers 45-60. 2. New York Islanders 45-53. 3. New York Rangers 49-51. 4. New Jersey Devils 45-46. 5. Pittsburgh Penguins 45-39.

Division sud-est: 1. Carolina

Hurricanes 49-54. 2. Washington Capitals 48-46. 3. Tampa Bay Lightning 45-40. 4. Florida Panthers 46-34. 5. Atlanta Thrashers 47-31.

Conférence ouest. Division centrale: 1. Detroit Red Wings 47-70. 2. Chicago Blackhawks 50-64. 3. St-Louis Blues 45-57. 4. Nashville Predators 46-40. 4. Columbus Blue Jackets 56-34.

Division nord-ouest: 1. Colorado Avalanche 47-55. 2. Edmonton Oilers 49-55. 3. Calgary Flames 46-48. 4. Vancouver Canucks 48-45. 5. Minnesota Wilds 47-43.

Division pacifique: 1. San Jose Sharks 45-55. 2. Dallas Stars 46-54. 3. Los Angeles Kings 46-49. 4. Phoenix Coyotes 45-46. 5. Anaheim Mighty Ducks 49-37./ré.

CALENDRIER

PREMIÈRE LIGUE, GROUPE 3

Master Round
Samedi 19 janvier. 17 h 45: Guin - Franches-Montagnes. 19 h: Octodure - Saas Grund. 19 h 30: Star Lausanne - Moutier. 20 h 30: Forward Morges - Tramelan.
Mardi 22 janvier. 20 h: Moutier - Franches-Montagnes. Star Lausanne - Forward Morges. 20 h 15: Saas Grund - Guin. Mercredi 23 janvier. 20 h: Tramelan - Octodure.
Samedi 26 janvier. 17 h 45: Guin - Tramelan. 19 h: Octodure - Star Lausanne. 20 h 15: Franches-Montagnes - Saas Grund. 20 h 30: Forward Morges - Moutier.
Mardi 29 janvier. 20 h: Moutier - Saas Grund. 20 h 15: Forward Morges - Octodure. Star Lausanne - Guin. Mercredi 30 janvier. 20 h: Tramelan - Franches-Montagnes.
Samedi 2 février. 17 h 45: Guin - Forward Morges. 19 h: Octodure - Moutier. 20 h 15: Franches-Montagnes - Star Lausanne. Saas Grund - Tramelan.
Mardi 5 février. 20 h: Octodure - Guin. Moutier - Tramelan. 20 h 15: Star Lausanne - Saas Grund. Forward Morges - Franches-Montagnes.
Samedi 9 février. 20 h: Saas Grund - Forward Morges. Guin - Moutier. Tramelan - Star Lausanne. Franches-Montagnes - Octodure.
Classement: 1. Star Lausanne 17. 2. Forward Morges 15. 3. Franches-Montagnes, Octodure et Guin 14. 6. Saas Grund 13. 7. Tramelan 12. 8. Moutier 12.

Tour de relégation

Samedi 19 janvier. 20 h 15: Villars - Sion. 20 h 30: Monthey - Neuchâtel YS.
Samedi 26 janvier. 20 h: Neuchâtel YS - Villars.
Mercredi 30 janvier. 20 h 30: Monthey - Villars.
Samedi 2 février. 20 h: Sion - Neuchâtel YS.
Mercredi 6 février. 20 h 30: Sion - Monthey.
Samedi 9 février. 20 h: Sion - Villars. Neuchâtel YS - Monthey.
Samedi 16 février. 20 h 15: Villars - Neuchâtel YS. 20 h 30: Monthey - Sion.
Samedi 23 février. 20 h: Neuchâtel YS - Sion. 20 h 15: Villars - Monthey.
Classement: 1. Villars 11. 2. Monthey 6. 3. Neuchâtel YS 6. 4. Sion 1.

SANS-GRADE

DEUXIÈME LIGUE, GROUPE 5

Ce soir
20.00 Université - Fleurier
Samedi
20.15 Delémont - Fr-Mont. II
20.15 Star-Mont. - Nord Vaudois
Mercredi
20.30 Prilly - Alterswil

TROISIÈME LIGUE, GROUPE 9

Samedi
17.00 Delémont II - Reconvillier
Moutier II - Courrendlin
20.30 Ajoie II - Bassecourt
21.00 Tramelan II - Corgémont
Dimanche
18.15 Reuchenette - Les Enfers-M.
Mercredi
20.30 Corgémont - Delémont II

TROISIÈME LIGUE, GROUPE 10

Ce soir
20.15 Les Brenets - Université II
Couvet - Pts-de-Martel
Samedi
19.45 Anet - Le Locle
Dimanche
20.15 Guin II - Le Landeron

QUATRIÈME LIGUE, GROUPE 9A

Samedi
18.15 Cortébert - Delémont III
20.00 Court - Fr-Mont. III
Dimanche
17.00 Crémines - Sonceboz
20.15 Tavannes - Pl-de-Diesse
Courrendlin II - Fuet Bellelay

QUATRIÈME LIGUE, GROUPE 9B

Ce soir
20.30 Marly - La Glâne
Sarine - Gstaad
Samedi
20.30 Gurmels - Pts-de-Martel II
Dimanche
20.45 Vannerie 90 - Star-Mont. II
Lundi
20.45 Couvet II - Serrières-Peseux
Jeudi
20.45 Serrières-P. - Vannerie 90



Paraît chaque jour, du lundi au samedi • Délai: l'avant-veille de la parution à 12 h

Mise au concours

La ville de Monthey met au concours le poste suivant, accessible indifféremment aux femmes et aux hommes:

Chef(fe) des services industriels (électricité et eaux)

Profil recherché:

- Formation d'ingénieur diplômé EPF ou jugée équivalente;
- expérience confirmée dans les domaines des énergies de réseaux;
- sens développé de l'organisation, de la négociation et de la communication;
- capacité à prendre des décisions et à juger des priorités;
- aptitude à diriger du personnel;
- connaissances indispensables des outils informatiques en milieu industriel.

Conditions générales d'engagement:

- Obligation d'habiter ou de prendre domicile à Monthey;
- traitement selon le statut du personnel communal et l'échelle des traitements de la municipalité.

Entrée en fonctions: 1^{er} juillet 2002 ou date à convenir.

Le cahier des charges peut être consulté auprès de M. Guy Favre, directeur des services industriels, qui se tient à disposition pour tous renseignements complémentaires 024 475 76 51.

Les offres manuscrites, avec curriculum vitae, références et copies de diplômes et de certificats doivent être adressées au service «Administration et ressources humaines», case postale 264, 1870 Monthey 1, jusqu'au 8 février 2002.

038-064232

L'administration communale.

Au plus vite cherchons **couple expérimenté** sans enfants ou

monsieur seul

pouvant s'occuper de tout ce qui concerne le bon fonctionnement d'une grande maison et du gardiennage et une **employée de maison**

(externe, avec véhicule).
Mesdames: cuisine, nettoyage, repassage et couture.
Logement à disposition pour couple ou monsieur seul. Permis de travail et références exigés.

Veillez téléphoner de 9 h à 12 h et de 14 h à 17 h au 022 369 17 75.

022-338557

Restaurant ville Neuchâtel
cherche jeune

AIDE-CUISINIER

dynamique avec expérience.

Entrée immédiate.

Sans permis s'abstenir.

Tél. 079 240 60 72.

028-339308

Valorisez vos compétences!

Mandatés par un de nos clients, nous cherchons pour poste fixe:

Assistante customer service

Qualifications requises:

- Français, anglais, allemand un plus
- Maîtrise des outils MS Office, SAP un plus
- Flexibilité, entregent, esprit d'équipe
- Résistance au stress.

Vos tâches principales:

- Traitement des commandes
- Contacts téléphoniques avec les clients
- Contacts avec les vendeurs.

Contactez-nous rapidement!
Anne Mathys, Carine Veluzat

028-339192

Job One

Job One SA, Placement fixe et temporaire
Rue Saint-Maurice 10
2001 Neuchâtel
Tél. 032/722 30 30
Fax 032/722 30 31
E-mail: jobone.ne@worldonline.ch

PHARMACIE DU LANDERON

Pour compléter notre équipe, nous offrons un poste de travail à plein temps à une

ASSISTANTE EN PHARMACIE

gaie, souriante et dynamique.

(Horaire adaptable aux horaires CFF).

Offre à adresser par écrit avec photo d'identité à:

028-338135/DUO

Pharmacie du Landeron,
Dr G & C Touzeau,
Rte de Soleure 33 c,2525 Le Landeron

R. + F. Götz Peinture

Nous cherchons pour mars 2002 ou date à convenir un

Peintre en bâtiment en possession du CFC

pour travailler au sein de notre entreprise familiale.

Nous offrons un salaire en rapport avec l'expérience et un horaire de travail régulier.

Veillez nous contacter par écrit à l'adresse suivante:

R. + F. Götz Peinture
Trois-Portes 35
2000 Neuchâtel

028-339475



HÔPITAL DE LA PROVIDENCE Neuchâtel

Dans le cadre de l'organisation de l'Expo 02 et pour une durée délimitée (1.4.2002 au 31.10.2002) nous cherchons les personnes suivantes:

UN(E) INFIRMIÈRE(E) DIPLÔMÉE(E)

à 100% pour son service des urgences / policlinique

Nous demandons:

- un diplôme d'infirmier(ère) en soins généraux reconnu par la Croix-Rouge suisse;
- expérience dans les soins aigus et chirurgie indispensable;
- sens de l'organisation et du travail en équipe;
- Initiative, disponibilité et flexibilité.

UN(E) LABORANTIN(E) MÉDICAL(E) DIPLÔMÉ(E)

à 100% pour son laboratoire

Nous demandons:

- un diplôme de laborantin(e) médical(e);
- capable de travailler de manière autonome, sans des responsabilités.

Pour ces deux postes, nous offrons:

- une activité à durée d'engagement limitée;
- une ambiance de travail agréable dans des locaux modernes et spacieux.

Entrée en fonctions: 1^{er} avril 2002.

Pour tous renseignements, veuillez vous adresser à:
Mme Frédérique Rival, Direction des soins,
au tél. 032 720 36 00.

Les offres manuscrites avec curriculum vitae et documents usuels sont à adresser à la Direction de l'hôpital, faubourg de l'Hôpital 81, 2001 Neuchâtel.

028-339338

Audemars Piguet (Renaud et Papi) SA

Manufacture d'horlogerie

Nous recherchons:

1 opérateur régleur CNC

Pour travaux suivants:

- Réglage et usinage de petites séries sur fraiseuses CNC.

Nous offrons:

- Une place stable au sein d'une petite équipe dynamique
- Une rémunération adaptée aux capacités
- Des prestations sociales complètes
- Un horaire variable

Candidature à adresser à:

Monsieur Phillippe Nappes, Audemars Piguet (Renaud et Papi) SA,
Rue James-Pellaton 2, 2400 Le Locle.

132-107517 4x4



Recrutez parmi...
...161 000 lecteurs!

L'EXPRESS L'Impartial Quotidien Jurassien le JOURNAL



Piste de l'Ours à 1470m. - Mardi 15.01.2002, 15h35

A déguster tout de suite!

La piste de l'Ours et de Veysonnaz à 15 km des sorties d'autoroute de Sion-est et ouest.



Qui dit mieux!!!

Piste des Mayens à 1340m. - Mardi 15.01.2002, 15h08

Semaines blanches ski et soleil

Hôtels: 7 nuits + skipass dès Sfr. 650.- p.p.
Studio/ Appart.: 7 nuits + skipass dès Sfr. 280.- p.p.

Action spéciale

Sfr. 115.- par jour (chambre, petit-déjeuner, skipass Printze) valable du dimanche au jeudi jusqu'au 31.01.2002

VIP SA

Hôtel 027 208 56 44

Appartement 027 208 55 50

Fax 027 208 55 00

www.veysonnaz.ch - vip@veysonnaz.com

VEYSONNAZ TOURISME

Tél. 027 207 10 53 - Fax 027 207 14 09

www.veysonnaz.ch - tourism@veysonnaz.ch

Le domaine skiable le plus fou!

Disco-neige, restaurants typiques sur la piste



BAER MANAGEMENT CONSULTING
Human Resources Strategy

Notre cliente est une société pharmaceutique de renommée mondiale dans le domaine de l'ophtalmologie, domiciliée en Suisse centrale. Depuis plus de vingt ans, elle fait partie d'un groupe reconnu dans le monde entier. Son succès est surtout dû à ses instruments de chirurgie ophtalmologique de haute technologie. Elle est aussi très fière de ses excellents produits de soins. En raison de l'importance mise sur la recherche et le développement, elle sera à même de lancer de nouveaux produits sur le marché ces prochaines années. Actuellement elle est à la recherche d'un(e)

MEDICAL SALES REPRESENTATIVE Surgicals and Instrumentation - Suisse Romande

Le/la candidat(e) visitera les médecins spécialisés dans le milieu hospitalier pour des produits ainsi que pour des instruments de chirurgie ophtalmologique. Dans cette fonction, le/la candidat(e) devra assurer une assistance technique auprès des chirurgiens pendant les opérations. Afin de garantir le succès de votre secteur, la société s'engage à vous assurer une solide formation continue.

Vos tâches comprendront:

- Le lancement de nouveaux produits et la responsabilité des produits existants
- Le conseil technique et scientifique pour atteindre des buts de vente ambitieux
- Surveiller le marché et proposer des nouvelles mesures d'activités marketing correspondant aux besoins actuels du client et du marché
- Etablir et soigner les contacts avec les « Opinion Leaders »
- L'organisation de diverses séances de formation continue auprès des médecins, tels que workshops, tables rondes, expositions, etc., que vous conduirez partiellement vous-même
- Diriger divers projets en fonction de l'actualité de l'entreprise

Le profil idéal de notre candidat(e):

- Formation technique, paramédicale ou en sciences naturelles avec un excellent potentiel de développement
- De préférence avec une formation supplémentaire de technicien marketing ou coordinateur de vente
- Expérience de la délégation dans le domaine « Medical Devices » ou pharmaceutique
- Conscient(e) des exigences liées aux activités de la vente et flair en marketing
- Personnalité capable de communiquer et de convaincre à un niveau élevé
- Esprit « entrepreneur », mentalité de « self-starter », flexible, bien organisé(e) et une bonne résistance au stress
- Langue maternelle française avec de bonnes connaissances d'allemand et d'anglais

Cette fonction exige une personnalité ouverte, créative et performante, aimant prendre des responsabilités et habituée à travailler de façon très autonome. Notre cliente vous offre des conditions d'emploi attractives. Ce défi vous motive? Votre profil correspond-il aux exigences requises? Alors, n'hésitez pas à nous faire parvenir, par poste ou par e-mail, votre dossier complet. Nous vous garantissons une discrétion absolue et nous nous réjouissons de vous rencontrer personnellement.

Baer Management Consulting • 2, rue de Lausanne • CH-1110 Morges
Tél. 0041 21 803 72 72 • Fax 0041 21 803 72 74 • E-mail jobsearch@baermc.ch • http://www.baermc.ch

118-737273

Eblouissant Lambiel

Patinage artistique ■ Le Valaisan échoue au pied du podium de Malley. Reste que l'exploit demeure de taille. La passe de trois pour Jagudin

Déjà sacré à deux reprises, Alexei Jagudin a obtenu à Lausanne son troisième titre de champion d'Europe. Le jeune Russe (21 ans), champion du monde trois fois également, a remporté l'épreuve masculine devant son compatriote Alexander Abt et l'étonnant Français Brian Joubert. Quant au jeune Suisse, Stéphane Lambiel (16 ans), il a réussi l'exploit de terminer à la quatrième place.

Cette victoire de Jagudin a pourtant été acquise dans la douleur. Incapable de passer le triple Rittberger, qu'il tenta à deux reprises, victime d'une chute sur un premier qua-

druple saut corrigé immédiatement derrière il est vrai, le Russe a laissé la vedette à son compatriote Abt lors de ce libre. Ce dernier, qui a aligné un quadruple et huit triples sauts, n'a pas commis la moindre erreur.

Les yeux de Chimène

Un avenir que tient également dans ses mains Stéphane Lambiel. L'an passé, lorsqu'il avait terminé neuvième, on avait déjà parlé d'exploit pour le jeune Valaisan (16 ans). Cette fois, il a encore fait nettement mieux puisqu'il est venu échouer au pied du podium, à la faveur de ce qui a certaine-

ment été le meilleur programme libre jamais patiné jusqu'ici par le sociétaire du CP Genève.

Stéphane Lambiel a parfaitement profité de l'avantage de se produire devant un public qui avait pour lui les yeux de

Chimène. En alignant sept triples sauts, dont deux fois en combinaison, sans la moindre erreur, en présentant les pirouettes les plus originales, le Valaisan a su forcer l'adhésion des juges, qui l'ont noté entre 5,2 et 5,5 pour la technique, 5,3 et 5,8 pour l'artistique. Lorsque l'on sait que le jeune patineur helvétique ne maîtrise ni le triple Axel ni un quadruple saut, on peut penser que sa marge de progression est encore importante.

«C'est incroyable. Tout m'a réussi ici» confiait Stéphane Lambiel après son exploit. Dire qu'il y a deux ans, je suivais les championnats d'Europe à la TV. Et, maintenant, je me classe au quatrième rang. C'est tout simplement fantastique» ajoutait le Valaisan, qui venait de signer le meilleur résultat helvétique depuis les années 40 et l'époque de Gerschwiller... L'autre Suisse en lice, Patrick Meier, n'a pas échappé à la dernière place.

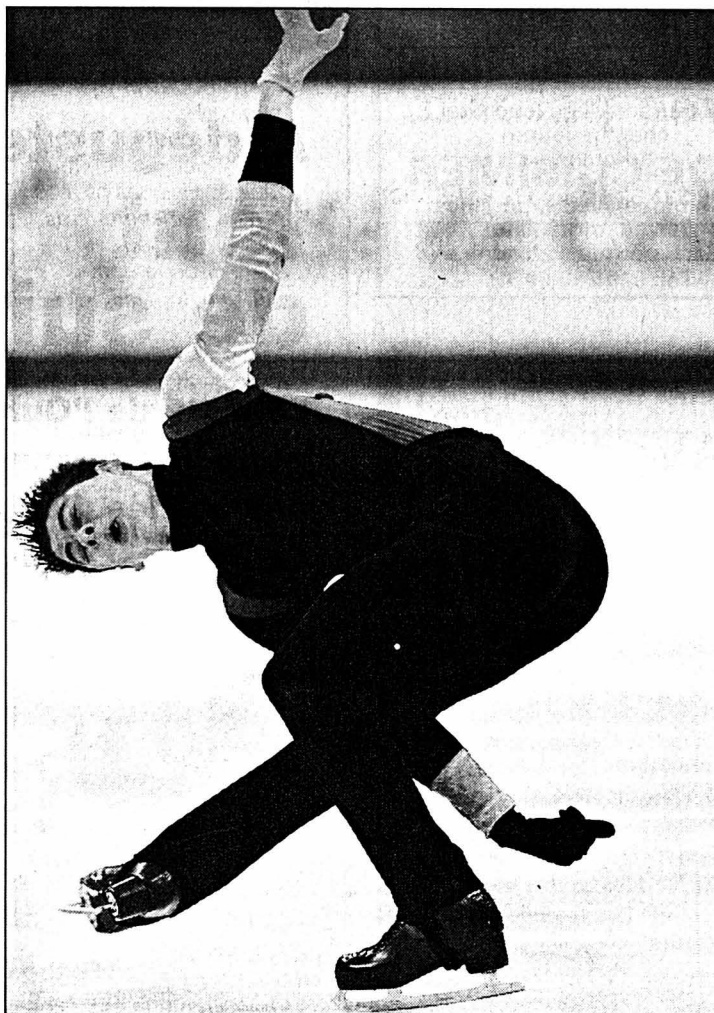

Stéphane Lambiel a fait vibrer le public. PHOTO KEYSTONE

HOCKEYSURGLACE

LVA

ZSC LIONS - RAPPERSWIL 3-3 ap (1-2 1-1 1-0)

Hallenstadion: 7590 spectateurs. Arbitres: MM. Bertolotti, Mauron et Rebillard.

Buts: 6e Martikainen (Giger) 0-1. 9. Giger (McTavish, Martikainen) 0-2. 12e Micheli (Streit, Sulander, à 5 contre 4) 1-2. 25e Meier (Reuille, Horak) 1-3. 30e Alston (Stürnemann, Seger, pénalité différée) 2-3. 45e Alston 3-3.

Pénalités: 5 x 2' contre les ZSC Lions, 4 x 2' contre Rapperswil.

ZSC Lions: Sulander; Kout, Streit; Seger, Steck; Salis, Ramholt; Della Rossa, Alston, Samuelsson; Raffainer, Cramer, Micheli; Jaks, Ouimet, Baldi; Hendry, Stürnemann, Duca.

Rapperswil: Berger; Martikainen, Reist; Fazio, Horak; Schefer, Capaul; Stephan; McTavish, Belov, Giger; Reuille, Bütler, Meier; Friedli, Morger, Heim; Walser, Lüber, Schnyder.

Classement

| | | | | | | |
|------------------|----|----|---|----|---------|----|
| 1. Davos* | 40 | 26 | 4 | 10 | 128-84 | 56 |
| 2. Lugano* | 40 | 21 | 5 | 14 | 133-117 | 47 |
| 3. FC Grotto | 40 | 19 | 6 | 15 | 132-128 | 44 |
| 4. Zoug | 41 | 18 | 8 | 15 | 112-114 | 44 |
| 5. CPZ Lions | 40 | 19 | 5 | 16 | 119-111 | 43 |
| 6. Kloten Flyers | 40 | 17 | 8 | 15 | 131-117 | 42 |
| 7. Ambri-Piotta | 40 | 17 | 8 | 15 | 109-104 | 42 |
| 8. Berne | 41 | 17 | 6 | 18 | 118-104 | 40 |
| 9. Lausanne | 40 | 16 | 4 | 20 | 115-129 | 36 |
| 10. Langnau T. | 40 | 14 | 7 | 19 | 93-112 | 35 |
| 11. Rapperswil | 40 | 14 | 6 | 20 | 117-129 | 34 |
| 12. Coire+ | 40 | 7 | 5 | 28 | 93-151 | 19 |

* Qualifiés pour les play-out.
+ Dans les play-out.

Prochaine journée

Dimanche 20 janvier. 16 h: Coire - Ambri-Piotta. Lugano - Langnau Tigers. Rapperswil - Kloten Flyers. ZSC Lions - Davos.

ENBREF

FOOTBALL ■ Départ à Lucerne. Le contingent de Lucerne continue à se réduire avec le départ d'un... 12e joueur. Le Vénézuélien Gabriel Urdaneta (26 ans) a en effet été transféré dans le club de deuxième division allemande de Waldhof Mannheim entraîné par Andy Egli. /si

Une petite Coupe! Espagne. Quarts de finale, retour: Rayo Vallecano - Real Madrid 1-0 (aller 0-4). Valladolid - La Corogne 2-1 (0-2). Figueras (3e) - Cordoue (2e) 0-0 (2-0). Portugal. Quart de finale (match simple): Porto - Sporting Braga 1-2. Italie. Quart de finale, retour: Atalanta - Juventus 2-1 (aller 2-4). /si

OLYMPISME ■ Coup de pouce. Les fédérations sportives internationales (FIS) désireuses de s'implanter à Lausanne échapperont désormais au gymnkhana administratif. La Ville, le canton de Vaud et la Confédération ont édicté ensemble un cadre pour leur faciliter la vie. En ce qui concerne la fiscalité, l'exemption des FIS de l'impôt direct est confirmée. Leurs employés sont taxés normalement. Les fédérations sont en revanche soumises à la TVA. /ats

HOCKEY SUR GLACE ■ De Sierre à Viège. Thierry Métrailler (21 ans) a été transféré de Sierre à Viège jusqu'à la fin de la saison. L'attaquant sierrois a inscrit cinq buts et réussi un assist cette saison. /si

Seger fidèle. Deux semaines après Mark Streit, les ZSC Lions ont prolongé le contrat de Mathias Seger (24 ans), un autre défenseur international. Seger portera les couleurs zurichoises jusqu'au terme de la saison 2003-2004. /si

Jenni et Gerber s'inclinent. Lors de la 39e journée du championnat de Suède, Djurgården Stockholm a battu le leader Färjestad BK 2-1, qui conserve néanmoins la tête du classement. Marcel Jenni n'a pas inscrit de point. Devant son file, Martin Gerber a retenu 23 des 25 tirs qui lui ont été adressés. /si

Pratiquement qualifiés

Eliane et Daniel Hugentobler aborderont le programme libre de la danse en neuvième position. Ils ont conservé en effet leur place à l'occasion de la danse de création et sont ainsi pratiquement assurés d'obtenir leur billet pour les Jeux de Salt Lake City. C'est la paire française Marina Annisina-Gwendal Peizerat qui s'est hissée au commandement de la compétition.

Dans l'exécution de leur tango-flamenco, le frère et la sœur Hugentobler n'ont pas commis de faute.

La perspective de disputer les Jeux de Salt Lake City devrait encore galvaniser le couple Hugentobler lors du libre. En tout cas, la progression est indéniable: l'an dernier, aux Européens de Bratislava, les Suisses n'occupaient que le 12e rang avant le dernier obstacle. /si

«Je sers pour le match!»

Snowboard ■ En cas de troisième victoire à Leysin, Gilles Jaquet sera sacré champion du monde ISF

La Coupe du monde ISF fait une 11e escale ce week-end à Leysin sur les pentes de Chaux-de-Mont et de La Berneuse. L'événement est unique en Suisse romande et il vaudra son pesant d'émotions. En géant parallèle, on connaîtra enfin le nom du quatrième sélectionné pour les JO de Salt Lake City - Simon Schoch et Urs Eiselin joueront leur ticket au temps ce matin lors des qualifications - aux côtés de Gilles Jaquet, Ueli Kestenholz et Philipp Schoch. Spectacle garanti avec l'épreuve du boardercross (six riders concourant de front sur un parcours parsemé d'embûches) et une spectaculaire démonstration de «big air» (saut), une discipline toute

nouvelle au sein de l'ISF. Double vainqueur en 2000 et 2001, Gilles Jaquet, qui avoue un début de saison «bon sans être exceptionnel» - «Le potentiel est là, il manque la régularité» - fait logiquement figure de favori. «J'aime bien cette piste, la neige a l'air bonne, la forme aussi: tout semble réuni pour passer un bon week-end!». Victorieux de la première course ISF de la saison à Laax, le Chaux-de-Fonnier, s'il passe les qualifications, tentera bien plus que la passe de trois demain matin en finale. «En cas de victoire, comme le titre se joue cette année sur les deux meilleurs résultats, je serai sacré champion du monde ISF ici à Leysin, sourit Gilles Jaquet. C'est mon deuxième objectif de la saison après les JO. A

Laax, j'ai réalisé le break. Maintenant, je sers pour le match!»

Gare aux double-fautes et aux retours gagnants!

Le programme

Vendredi 18 janvier. 9 h 30: qualifications du géant parallèle (premier run). **12 h:** deuxième run.

Samedi 19 janvier. 8 h 30 - 10 h 30: qualifications du boardercross. **11 h:** finale du géant parallèle (k.o. système). **13 h:** entraînement du «big air». **14 h 15:** qualifications du «big air» (deux runs). **15 h 15:** finale du «big air» avec les six meilleurs.

Dimanche 20 janvier. 9 h 45: qualification du boardercross (premier run). **11 h:** deuxième run. **13 h 15:** finale du boardercross (k.o. système). /PTU

Eberharter en favori

Ski alpin ■ Mais Didier Cuche continue à bien se comporter

Déjà vainqueur du premier entraînement, l'Autrichien Stephan Eberharter s'est à nouveau montré le plus rapide à l'occasion de la troisième et dernière séance en vue de la descente de Kitzbühel. Le leader du classement de la discipline, en l'56"02, a devancé son compatriote Fritz Strobl de 30 centièmes, se plaçant ainsi en grand favori pour la course de demain. Troisième, Didier Cuche a concédé 52 centièmes au vainqueur du jour. Les autres Suisses se sont montrés plus discrets, le deuxième Helvète, Bruno Kern, terminant au 13e rang, à l"38 d'Eberharter.

Simplement 22e à Wengen, Didier Cuche a démontré lors

des entraînements qu'il faudrait certainement compter avec lui samedi. Le Neuchâtelois, deuxième et cinquième des deux premiers essais chronométrés, a concédé une demiseconde à Eberharter, alors qu'il était encore au contact avec l'Autrichien après une minute de course. «J'ai commis deux ou trois fautes de carre sur la seconde partie du tracé. Lors des autres entraînements, j'étais plus à l'aise sur le bas du parcours. Il me faudra pouvoir combiner tout cela samedi pour espérer un bon résultat» expliquait le Neuchâtelois.

Les Suisses tenteront de combler un vide de 10 ans, puisqu'ils ne se sont plus imposés sur la «vraie» Streif depuis le doublé de Franz Heinzer (1992). /si

| PMUR | Cheval | Mètres | Driver | Entraîneur | Code | Perf. | NOTRE OPINION | LES RAPPORTS | |
|---|-----------------------|--------|----------------|---------------|------|--------|------------------------------------|---|---|
| Demain à Vincennes Prix de Granville (trot attelé, Réunion 1, course 3, 2850 mètres, 14 h 45)  Cliquez aussi sur www.longuesoreilles.ch Seule la liste officielle du PMU fait foi | 1 Hubert | 2850 | F. Blandin | F. Blandin | 14/1 | 0a4a2a | 18 - Une authentique championne. | Notre jeu 18* 14* 7* 12 2 5 15 16 *Bases Coup de poker 16 Au 2/4 18 - 14 Au tiercé pour 16 fr 18 - X - 14 | Hier à Vincennes, Prix de la Capelle. Tiercé: 9 - 6 - 11. Quinté+: 9 - 6 - 11 - 8. Quarté+: 9 - 6 - 11 - 8 - 4. |
| | 2 Harry-Passion | 2850 | B. Piton | S. Dales | 16/1 | 8a2a5a | 14 - L'engagement de l'année. | Rapports pour 1 franc Tiercé dans l'ordre: 2665,80 fr. Dans un ordre différent: 447,90 fr. | |
| | 3 Houblon | 2850 | D. Brohier | D. Brohier | 25/1 | 8aRa8a | 7 - Une place presque assurée. | Quarté+ dans l'ordre: 31.243,50 fr. | |
| | 4 Hermine-Du-Bottey | 2850 | F. Lecellier | F. Lecellier | 20/1 | DaDa0a | 12 - Bazire n'a pas de limites. | Dans un ordre différent: 1068,90 fr. | |
| | 5 Hakim-Du-Boscail | 2850 | B. Oger | E. Lebon | 13/1 | Da1a1a | 2 - Il mériterait une récompense. | Trio/Bonus (sans ordre): 78.- | |
| | 6 Harry-Du-Vivier | 2850 | F.-X. Koenig | J.-L. Bigeon | 14/1 | 7m8a8a | 5 - Malgré un récent distancement. | Rapports pour 2 francs Quinté+ dans l'ordre: 307.939,20 fr. Dans un ordre différent: 2883,80 fr. | |
| | 7 Hesperbet | 2850 | Y. Dreux | Desmontils | 7/1 | 2a4a2a | 15 - Le complice du bon Jules. | Bonus 4: 240,60 fr. | |
| | 8 High-Rock | 2850 | E. Duperche | P.-M. Mottier | 35/1 | Da0aDa | 16 - Son retour semble imminent. | Bonus 3: 53,60 fr. | |
| | 9 Héraclée | 2850 | S. Ernault | P. Levesque | 20/1 | Ra0a0a | LES REPLAÇANTS: | Rapports pour 5 francs 2sur4: 163,50 fr. | |
| | 10 Halfie-Chérie | 2850 | F. Bézier | C. Mallet | 35/1 | Dm5a3a | 1 - Le coup est jouable. | | |
| | 11 Hot-Dog-De-La-Rive | 2850 | P. Ferré | P. Ferré | 25/1 | 8a0a5a | 10 - Pas si mal, cette nuit. | | |
| | 12 Humberta | 2850 | J.-M. Bazire | J.-P. Viel | 6/1 | 3m0aDa | | | |
| | 13 Hélios-De-Pierji | 2850 | F. Ouvrie | F. Ouvrie | 17/1 | 0aDa0a | | | |
| | 14 Heaven-Rodney | 2850 | S. Peltier | Fournigault | 6/1 | 0aDa3a | | | |
| | 15 Héros-De-Passelaie | 2875 | J. Lepennetier | P. Martin | 7/1 | 2a0a7a | | | |
| | 16 Hermès-Perrine | 2875 | J.-B. Bossuet | J.-B. Bossuet | 20/1 | 5aRa9a | | | |
| | 17 Houba-Houba-Jiel | 2875 | J. Verbeeck | J.-L. Dersoir | 15/1 | 0a0aDa | | | |
| | 18 Hélène-Folle | 2875 | M. Lenoir | M. Lenoir | 3/1 | Da1a1a | | | |



Paraît chaque jour, du lundi au samedi • Délai: l'avant-veille de la parution à 12 h



Suite à son expansion sur le Littoral neuchâtelois, l'entreprise Jordan Electricité S.A., désire engager, tout de suite ou à convenir, afin de compléter son équipe,

monteurs électriciens avec CFC
pour installations courant fort

monteurs électriciens avec CFC
pour petites installations

monteurs électriciens avec CFC
spécialistes en téléphonie

Vous êtes jeunes, motivés, polyvalents et vous désirez vous investir dans une entreprise d'avant-garde, alors venez nous rejoindre.

Si vous remplissez ces conditions, transmettez votre dossier avec curriculum vitae, à l'adresse suivante:
Jordan S.A., avenue de la Gare 15, 2000 Neuchâtel.

Traitement confidentiel assuré.

028-339491

Etablissement médico-social (mission «Psychiatrie») sis dans le Nord vaudois cherche tout de suite ou à convenir

UN/E AIDE-INFIRMIER/ÈRE

au bénéfice d'un permis de conduire et d'un véhicule.

Faire offres avec documents usuels à **LOCASSER S.A., réf. MB,** rue de Neuchâtel 39, 1400 Yverdon-les-Bains. 196-091883

Restaurant cherche 028-339014

Personne avec patente

au plus vite.

Tél. 076 331 52 11 ou 032 841 52 28.

Van Cleef & Arpels

Société de fabrication et de distribution de produits de luxe recherche:

Une responsable SAV

(fournituriste H/F)

Vous serez en charge de:

- Réception des rhabillages et des commandes
- Etablissement des devis et factures
- Commandes et gestion des fournitures
- Contacts avec la clientèle

Vous possédez les qualités suivantes:

- Une solide expérience dans l'horlogerie
- La maîtrise de l'anglais et d'allemand (espagnol et italien, un atout)
- Sens de l'organisation et de la précision
- Autonome et initiative

Merci d'adresser votre candidature avec CV à:

Van Cleef & Arpels Logistics S.A.

Succursale Horlogère

Attn. Mlle Sylvie KUENG

50, av de la Praille, CP 1170, 1211 Genève 26

018-006689/DUO



Exabio



N 232

L'aide au diagnostic par l'analyse médicale

Le laboratoire Exabio à Neuchâtel recherche dans le cadre de son développement

Un(e) biologiste

Diplômé(e) FAMH en chimie, hématologie ou pluridisciplinaire ou FAMH en cours

Votre mission

Seconder le directeur dans la gestion journalière du laboratoire

Mettre à disposition de nos partenaires médecins votre expertise scientifique, une aide au diagnostic de grande qualité par vos commentaires des résultats d'analyses

Garantir un service de proximité à nos partenaires médecins et à leurs patients

Participer aux colloques et réunions scientifiques du Groupe pour être en mesure de répondre en permanence aux exigences de qualité, d'expertise et de service demandées par le domaine de la santé.

Vos atouts

Goût pour les responsabilités

Sens du service à la clientèle et des contacts humains

Goût pour le travail en équipe et la communication

Adhésion à la devise du laboratoire: «La rigueur des analyses, les services en plus...».

Vos souhaits

Faire partie d'un laboratoire jeune et dynamique et d'un Groupe performant qui réunit des compétences scientifiques étendues dans le domaine de l'analyse médicale et utilise des technologies de pointe

Avoir la possibilité de construire votre carrière au sein du Groupe, en Suisse et à l'étranger (déjà plus de 20 laboratoires en Europe).

Nous serions très heureux de vous rencontrer et vous remercions de bien vouloir faire parvenir votre dossier, qui sera traité en toute confidentialité par Monsieur Yves Gisiger, Directeur du laboratoire Exabio SA, Rue de l'Hôpital 20, 2000 Neuchâtel. N'oubliez pas de visiter notre site Internet : www.unilabs.ch

cam Genève



Cliquez sur: Sondage

- En page d'accueil, un nouveau sondage toutes les semaines.
- Une question, un choix multiple de réponses.
- Votez et consultez les résultats.
- Archives et listes détaillées des votes par sexes et tranches d'âge.
- Votre avis est intéressant, exprimez-le!

www.lexpress.ch

PAROLES DE FOOT

Deux joueurs ont dernièrement défrayé la chronique: tous les deux en sont coutumiers, mais pour des raisons fondamentalement différentes, aussi éloignées et opposées que la lettre A de la lettre Z. L'un parle peu, ne se met pas en avant, se montre quand il le doit, c'est-à-dire balle aux pieds; et quand le sort ne lui sourit pas, il assume sans se cacher, sans accuser le monde entier. L'autre a

brillé par son absence des terrains et ne s'est mis en évidence que par des déclarations déplacées, irréfléchies, par sa propension à n'être jamais responsable de ce qui lui arrive. A comme Anelka, Z comme Zidane.

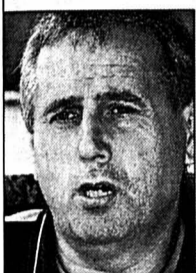

«Le baudet et le pur sang»

Zidane qui a vécu une entrée en matière pénible au Real Madrid est flamboyant actuellement. Le but marqué après avoir donné le «tournoi» aux défenseurs de La Corogne vient une fois de plus, est-ce nécessaire, confirmer sa classe exceptionnelle de joueur. Son intégration et son rayonnement au sein de ce Real «inarrêtable» prouvent également sa classe d'homme. Là où beaucoup auraient trop parlé, pleuré, plongé, disjointé, lui s'est tu ou presque, ne s'en est pris ni à ses coéquipiers, ni à son entraîneur pour expliquer ses médiocres prestations du début de saison. Il a demandé un peu de patience et a continué de travailler. Seigneur sur le terrain, seigneur en dehors. Inutile de faire un dessin, vous l'aurez compris, c'est ce que j'apprécie le plus chez «Zizou».

Pas besoin non plus d'être sorcier, même si c'est à la mode, pour savoir qu'Anelka constitue, à mes yeux, l'exemple à ne pas suivre. «Que les choses soient claires, s'il vous parle, il fait ses bagages et rentre directement à Paris!» C'est ainsi qu'un membre du staff de Liverpool a accueilli un journaliste français «par ce parleur alléché» comme l'aurait écrit Maître La Fontaine. Censure totale, mesure préventive, intelligente quand on connaît les dérapages verbaux répétés de l'ex-Parisien.

La morale de cette fable footballistique? «Il n'y a pas plus grand talent que de savoir utiliser le sien!»

Bernard Challandes
Entraîneur de l'équipe de Suisse des moins de 21 ans.

Ça devient sérieux

Tennis ■ Après deux premiers tours passés sans encombre, Roger Federer se dirige vers un seizième de finale plus délicat. Michel Kratochvil stoppé

La première «night session» de Roger Federer (No 11) sur le Central de Melbourne Park ne fera pas date. Opposé à un adversaire-Attila Savolt (ATP 93) - qui n'avait que son prénom pour lui faire peur, le Bâlois n'a assuré que l'essentiel. Michel Kratochvil, en revanche, a dû rendre les armes devant Martin (ATP 39). L'Espagnol est passé en quatre sets après 2 h 49' de match.

Après ce dernier amusement, Roger Federer entrera vraiment dans la danse samedi. Contre Schüttler, ce seizième de finale s'annonce délicat,

l'Allemand témoignant de belles ressources à Melbourne. Après un premier tour en cinq sets contre le Français Mathieu (ATP 142), il a réussi un petit miracle devant Moya (No 17). Mené deux sets à rien, il s'est retrouvé à deux points de la défaite dans le tie-break de la quatrième manche. Il s'imposait finalement 6-2 au cinquième set après un marathon de 3 h 46'. Cinquième joueur le mieux classé encore en lice dans le tournoi derrière Henman (No 6), Haas (No 7), Sampras (No 8) et Safin (No 9), Federer ne se voit pas encore dans la peau d'un prétendant au titre. «Pour l'instant, je ne regarde pas plus loin que mon match contre Schüttler», lâche-t-il avec raison.

«Jamais je n'avais rencontré un joueur aussi solide dans l'échange». Michel Kratochvil ne tarit pas d'éloges sur Alberto Martin. Dans le vent, le Catalan n'a rien lâché. Même la perte du premier set face à un Kratochvil à la fois conquérant et inspiré ne l'a pas déstabilisé une seule seconde. Le Bernois a

céédé à huit reprises sa mise en jeu. Son service ne claque toujours pas assez fort et sa première balle ne lui procure pas suffisamment de points gratuits pour s'en sortir dans ce genre de matches où chaque échange devient une souffrance.

Occasion ratée

Emmanuelle Gagliardi (WTA 65) ne disputera pas comme l'an dernier les seizièmes de finale. Elle s'est in-

clinée face à l'Australienne Watson (WTA 194). La Genevoise aurait dû aisément s'imposer. Elle a livré un premier set de bonne facture avant de perdre son timing. La Genevoise tire, malgré cette défaite, un bilan positif de cette tournée aux Antipodes. Elle se croit désormais capable d'atteindre l'objectif qu'elle poursuit depuis deux ans: figurer parmi les cinquante meilleures joueuses du monde. /si

RÉSULTATS

Melbourne. Open d'Australie. (9,6 millions de dollars). **Simple dames, 2e tour:** Watson (Aus) bat Gagliardi (S) 3-6 7-5 6-2. Capriati (EU-1) bat Tu (EU) 6-1 6-3. Clijsters (Be-4) bat Schwartz (Aut) 6-1 6-1. Henin (Be-6) bat Marrero (Esp) 6-3 3-6 6-1. Mauresmo (Fr-7) bat Srebotnik (Slo) 7-5 6-3. Shaughnessy (EU-10) bat Stewart (Aus) 6-2 6-0. Dementieva (Rus-12) bat Myskina (Rus) 6-4 6-2. Tulyaganova (Ouz-16) bat Kuznetsova (Rus) 6-4 6-1. Grande (It-20) bat Boogert (Ho) 7-6 (7-4) 7-5. Serna (Esp-23) bat Camerin (It) 6-3 6-3. Sugiyama (Jap-24) bat Pisknik (Slo) 7-6 (7-2) 6-0. Tanasugarn (Thaï-25) bat Mandula (Hon) 2-6 6-2 6-2. Daniilidou (Grè) bat Panova (Rus-29) 6-2 4-6 6-0. Pratt (Aus) bat Müller (All) 6-1 6-2. Weingartner (All) bat Serra-Zanetti (It) 6-4 6-2. Husarova (Slq) bat Majoli (Cro) 6-4 6-3.

Simple messieurs, 2e tour: Federer (S-11) bat Savolt (Hon) 6-2 7-5 6-4. Martin (Esp) bat Kratochvil (S) 3-6 6-3 6-3 6-3. Haas (All-7) bat Bachelot (Fr) 6-1 6-2 6-3. Sampras (EU-8) bat Chela (Arg) 6-3 7-5 3-6 6-4. Safin (Rus-9) bat Rochus (Be) 6-2 7-6 (8-6) 6-1. Ljubicic (Cro) bat Roddick (EU-13) 7-6 (13-11) 3-2 abandon. Gaudio (Arg) bat Clément (Fr-15) 6-4 4-6 6-2 7-6 (7-3). Schüttler (All) bat Moya (Esp-17) 3-6 6-7 (4-7) 6-1 7-6 (7-5) 6-2. Lapentti (Equ-23) bat Acasuso (Arg) 7-6 (7-5) 6-2 6-3. Pavel (Rou-25) bat Simoni (Bré) 6-1 4-0 abandon. Martin (EU) bat Malisse (Be-29) 6-3 6-2 6-2. Escudé (Fr-30) bat Calatrava (Esp) 2-6 2-6 6-4 7-5 6-4. Ferreira (Afs) bat Nalbandian (Arg) 6-7 (5-7) 7-6 (7-2) 7-5 6-3. Rios (Chi) bat Kucera (Slq) 7-6 (7-5) 7-5 6-2. Youzhny (Rus) bat Fish (EU) 6-4 6-3 6-2. Costa (Esp) bat Black (Zim) 6-1 6-4 6-4. /si

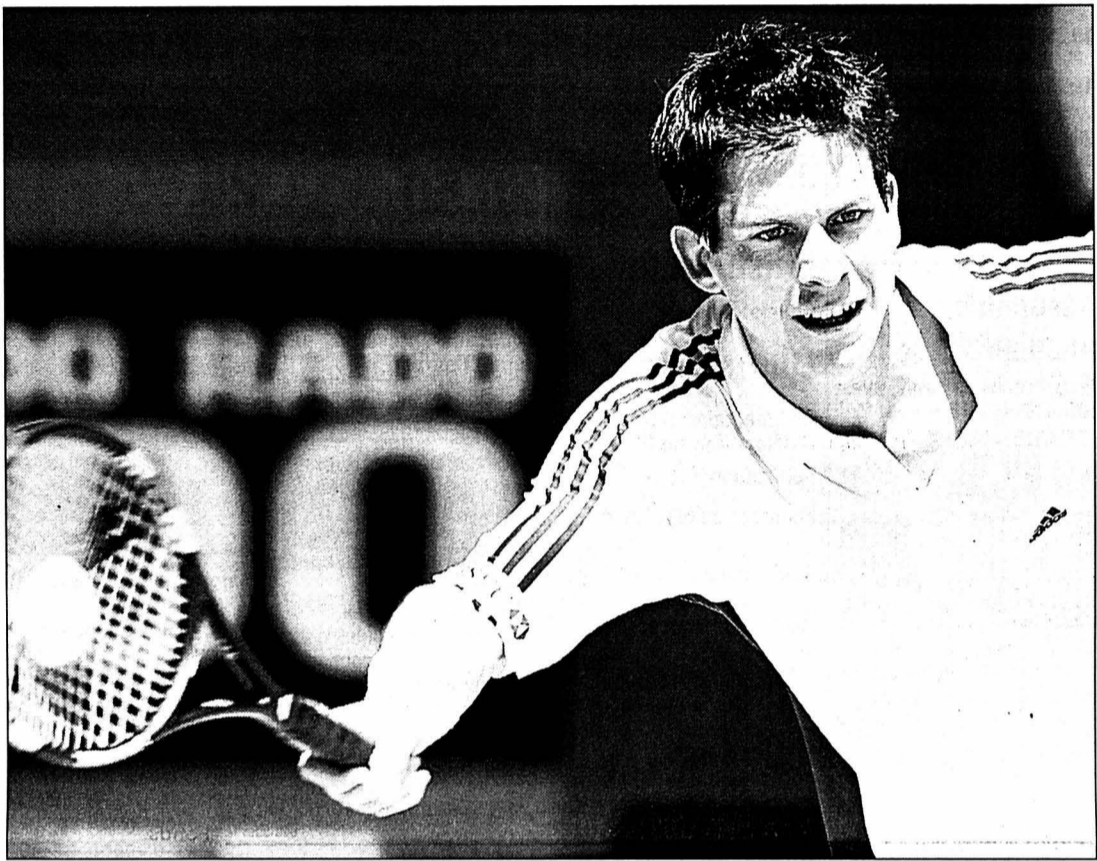

Tim Henman, tête de série N° 6, est désormais le joueur le mieux classé encore en lice. Du jamais vu. PHOTO KEYSTONE

La Suisse sans capitaine

Coupe Davis ■ Le successeur de Hlasek n'est pas désigné. Certitude: ce sera un joueur...

Le successeur de Jakob Hlasek sur la chaise de capitaine de l'équipe de Suisse de Coupe Davis n'est pas encore désigné. A Melbourne, l'Australien Peter Carter, nouveau responsable de la formation helvétique, a toutefois levé un coin du voile avant le premier tour du Groupe mondial à Moscou contre la Russie, les 8, 9 et 10 février prochain. «J'ai sélectionné cinq joueurs pour cette rencontre: Roger Federer, Michel Kratochvil, Ivo Heuberger, Marc Rosset et George Bastl. Celui qui sera écarté sera sur la chaise.»

Histoire de gros sous

Toujours dans l'attente d'un passeport suisse, Peter

Carter, qui fut le premier entraîneur de Roger Federer, n'a pas été autorisé par la Fédération internationale à assumer le capitanat de l'équipe. «Je le regrette. J'aurais vraiment voulu être sur la chaise à Moscou», explique-t-il. Mais j'ai la conviction que c'est le travail accompli avant une rencontre qui est déterminant.» Actuellement blessé, Lorenzo Manta a été contacté pour assurer l'intérim à Moscou. Le Zurichois n'a cependant pas trouvé un terrain d'entente sur le plan financier avec Swiss Tennis.

Pour Peter Carter, l'équipe de Suisse peut gagner la Coupe Davis. «Les progrès accomplis par Roger Federer et Michel Kratochvil nous offrent, en

effet, de belles perspectives» lâche-t-il. Seulement à Moscou, sur terre battue, la Suisse ne sera pas favorite face à la Russie de Yevgeny Kafelnikov et de Marat Safin. «Nous serons toutefois très dangereux. Roger et Michel ont obtenu l'an dernier d'excellents résultats sur terre battue avec respectivement un quart de finale à Roland-Garros et une demi-finale à Barcelone.»

Le Bâlois et le Bernois devraient être logiquement alignés en simple. Marc Rosset sera très certainement retenu en double aux côtés de Roger Federer.

La dernière place dans l'équipe se jouera donc entre Ivo Heuberger et George Bastl. /si

OÙ ET QUAND

BASKETBALL
LA CHAUX-DE-FONDS - ZURICH
LNB, samedi 19 janvier, à 17 h 30 au Pavillon des Sports.

UNIVERSITÉ - UNI BÂLE
Première ligue masculine, samedi 19 janvier, à 18 h à Neuchâtel (Mail).

UNIVERSITÉ - LAUSANNE
Première ligue féminine, samedi 19 janvier, à 14 h 30 à Neuchâtel (Mail).

HOCKEY SUR GLACE
TRAMELAN - OCTODURE
Première ligue, Master Round, mercredi 23 janvier, à 20 h aux Lovières.

SKI ALPIN
COUPE DIDIER CUCHE
Première manche, samedi 19 janvier, à 9 h 30 aux Prés-d'Orvin.

TENNIS
CANTONNAUX D'HIVER
Samedi 19 et dimanche 20 janvier, dès 8 h à Marin (CIS).

UNI-HOCKEY
CORCELLES-CORMONDRECHE - LAUPEN
Quart de finale de la Coupe

de la ligue, samedi 19 janvier, à 19 h à Corcelles (nouvelle halle de gym).

CORCELLES-CORMONDRECHE II - ALTERSWIL
Troisième ligue, dimanche 20 janvier, à 12 h 40 à Corcelles (nouvelle halle de gym).

CORCELLES-CORMONDRECHE II - LES BRENETS
Troisième ligue, dimanche 20 janvier, à 15 h 25 à Corcelles (nouvelle halle de gym).

TOURNOI À TRAVERS
Quatrième ligue, cinquième journée, dimanche 20 janvier, dès 9 h à Fleurier (salle Belle-Roche).

VOLLEYBALL
VAL-DE-RUZ - ECUBLENS
LNB masculine, tour final, dimanche 20 janvier, à 17 h à La Fontenelle.

COLOMBIER - BÖSINGEN
Première ligue masculine, samedi 19 janvier, à 17 h à Planeyse.

EN BREF

BASKETBALL ■ Jordan humilié. Michel Jordan n'avait jamais subi pareille humiliation. Le sextuple champion de NBA a concédé la plus sévère défaite de sa carrière lors de la rencontre perdue 111-67 par les Washington Wizards face au New Jersey Nets, à East Rutherford. Jordan n'a joué que 18 minutes, inscrivant 10 points uniquement. Matches de mercredi: Boston Celtics - New York Knicks 101-100. Toronto Raptors - Houston Rockets 109-103. New Jersey Nets - Washington Wizards 111-67. Denver Nuggets - Sacramento Kings

107-112. Milwaukee Bucks - Indiana Pacers 105-100. Phoenix Suns - Portland Trail Blazers - Phoenix 108-99. Utah Jazz - Seattle SuperSonics 95-80. Golden State Warriors - Cleveland Cavaliers 117-88. Los Angeles Lakers - Miami Heat 96-102. /si

HOCKEY SUR GLACE ■ Remise à l'ordre. AHL. Matches de mercredi: St-Johns Maple Leafs (avec Luca Cereda) - Bridgeport Sound Tigers 5-5. Grand Rapids Griffins (avec Julien Vauclair) - Manitoba Moose 0-4. /si

ÉPUE LICITE

Départ du Châble. Débit doublé.

2x plus vite

sur les pistes!

VERBIER
VAL DE BAGNES

ACCÈS PAR TRAIN INFONEIGE 027 775 25 25
www.telerverbier.ch

DISTRICT DE NEUCHÂTEL

RÉFORMÉS

SEMAINE DE L'UNITÉ

PAROISSES RÉFORMÉES: Di 10h, *accueil à l'église Notre-Dame (église rouge).*

COLLÉGIALE. Jeudi 24 janvier dès 14h30, rencontre des aînés au temple du Bas.

TEMPLE DU BAS. Jeudi 24 janvier dès 14h30, rencontre des aînés.

CADOLLES. Di 10h, célébration dominicale, aumônerie catholique.

DEUTSCHSPRACHIGE REFORMIERTE KIRCHGEMEINDE. Kein Gottesdienst im Temple du Bas. Um 10. Uhr, Gottesdienst in Couvet, Herr H.-E. Hintermann.

CATHOLIQUES ROMAINS

NOTRE-DAME. Messes: sa 17h, en portugais; di 10h, célébration eucharistique, 18h. Sacrement du pardon: sa 11-12h à Notre-Dame.

VAUSEYON, ÉGLISE SAINT-NICOLAS. Dimanche pas de messe.

SERRIÈRES, ÉGLISE SAINT-MARC. Messes: sa 17h30; di en italien à 10h15.

LA COUDRE, SAINT-NORBERT. Messes: sa 18h; di 17h, selon le rite Saint Pie V, 1er et 3e dimanche du mois.

HÔPITAL DE LA PROVIDENCE. Di 9h, messe.

HÔPITAL DES CADOLLES. Di 10h, célébration dominicale (aumônerie protestante 1er et 3e dim; catholique 2e et 4e dim.).

MISSION ESPAGNOLE. Di 3.2 à 16h, messe à Notre-Dame.

MISSION ITALIENNE. Di 10h15, messe à Saint-Marc.

MISSION PORTUGAISE. Sa 17h, messe à Notre-Dame.

MISSION POLONAISE. Messe: 10h à la chapelle de la Providence, le 4e dimanche de chaque mois.

COMMUNAUTÉ CROATE. Eucharistie à 16h à la chapelle de la Providence, le 1er et 3e samedi du mois.

CATHOLIQUES CHRÉTIENS

SAINTE-JEAN-BAPTISTE. (Emer-de-Vattel). Célébration œcuménique à l'église rouge, dimanche à 10h, en présence du curé Christophe Schuler.

NÉO-APOSTOLIQUES

(Rue Gabriel Lory 1). Di 9h30; me 20h, services divins.

ÉVANGÉLIQUES

ACTION BIBLIQUE. (Evoles 8a, 753 12 53). Di 17h, culte. Ma 19h30, prière; ve 18h, ados. Samedi: 753 12 53.

ÉGLISE ÉVANGÉLIQUE DU TEEN. (Portes-Rouges 36). Di 10h, culte (garderie, école du dimanche). Ma 20h, soirée organisée par le Forum pour l'inté-

gration des Etrangers en Suisse.

ÉGLISE APOSTOLIQUE ÉVANGÉLIQUE. (Salle des Terreaux. Passage Max-de-Meuron 3, 724 55 22). Di 9h30, culte et activités pour les enfants.

ÉGLISE ÉVANGÉLIQUE DE LA FRATERNITÉ CHRÉTIENNE. (Rue Saint-Nicolas 8). Di 9h30, culte. Ve 19h14, selon programme.

ÉGLISE ÉVANGÉLIQUE LIBRE (av. de la Gare 18. www.larochette.ch.). Di 9h30, culte et sainte cène, culte des enfants et garderie.

ÉGLISE ÉVANGÉLIQUE MÉTHODISTE. Di 10h, célébration œcuménique à l'église rouge. Ve 18.1 à 19h30, groupe des ados.

ÉGLISE ÉVANGÉLIQUE STADTMISSION - LA CROISÉE (AV. J.-J. ROUSSEAU 6). Di 10h, culte. Tous les jours, écoutez le message téléphonique au 724 90 18.

CHIESA EVANGELICA PENTECOSTALE. (Saint-Nicolas 8). Domenica ore 17 culto (italiano); giovedì ore 20, preghiera e studio biblico, sabato ore 17 incontro dei giovani.

ÉGLISE ÉVANGÉLIQUE CHAPELLE DE L'ESPOIR (EVOLES 59). Di 9h45, culte, sainte cène. Me 20h, louange et prière. Sa 10h, partage.

ARMÉE DU SALUT. Sa 9h30, cafétéria contact. Di 9h45, culte (garderie, école du dimanche). Ma 9h30, cafétéria contact; 14h30, Ligue du Foyer - groupe de dames; 18h30, mardi musique. Me 19h30, cours de français. Je 11h15, rencontre de prière; 12h15, soupe pour tous.

ÉGLISE ADVENTISTE DU 7ÈME JOUR. Sa 9h15, l'église à l'étude; 10h30, culte avec prédication. Ma 19h30, réunion de prière.

ENGLISH CHURCH OF NEUCHÂTEL. (Chapelle des Charmettes, rue Varnoz 2, near Beauregard cemetery). 2nd Sunday (at 5 p.m.) Family Service. Last Sunday (at 5 p.m.) Family Communion Service.

PREMIÈRE ÉGLISE DU CHRIST, SCIENTISTE. 9h30, culte et école du dimanche. Me 19h, réunion. Salle de lecture ouverte au public (lu-sa 14h30-17h).

TÉMOINS DE JÉHOVAH. (r. des Moulins 51). Discours public: sa 16h30; étude biblique: sa 17h20.

DISTRICT DU VAL-DE-RUZ

RÉFORMÉS

LANDEYEUX. Culte le 4e dimanche du mois. *Ensemble III*

LES GENEVEYS-SUR-COFFRANE. Di 10h, célébration de l'Unité à l'église catholique.

CATHOLIQUES ROMAINS
CERNIER. Sa 18h, messe.
LES GENEVEYS-SUR-COFFRANE. Di 10h, célébration œcuménique.
LANDEYEUX. Messe le 2e mardi du mois à 16h.

NÉO-APOSTOLIQUES
CERNIER. (Rue du Crêt-Debély 13). Di 9h30; me 20h, services divins.

ÉVANGÉLIQUES

CERNIER, ÉGLISE DU PLEIN ÉVANGÉLIQUE. Di 9h45, culte (y compris enfance) Comble-Emine 1, Cernier. Je 20h, groupes de maison (se renseigner au 853 12 68).

LES GENEVEYS-SUR-COFFRANE, ÉGLISE ÉVANGÉLIQUE MISSIONNAIRE. Di 9h45, culte, école du dimanche et garderie (centre scolaire). Ma 20h, étude biblique (centre scolaire).

VILLIERS, ASSEMBLÉE ÉVANGÉLIQUE DES FRÈRES (à la salle chez famille Frédéric Cucho, agriculteur, ch. du Tombet 2). 1er dimanche à 14 heures.

DISTRICT DE BOUDRY

RÉFORMÉS

EST
AUVERNIER. Célébration œcuménique à Colombier.

BÔLE. Célébration œcuménique à Colombier.

COLOMBIER. Di 9h45, à l'église catholique, célébration œcuménique, Mme R.-A. Guinchard et le curé J. Vial.

CORCELLES-CORMONDRECHE. Célébration œcuménique à Peseux.

PESEUX. Di 10h, célébration œcuménique, eucharistie, à l'église catholique, Mme D. Collaud et le curé N. De Agostini.

ROCHFORT. Célébration œcuménique à Peseux.

OUEST
BEVAIX. Di 17h30, au temple, office œcuménique, célébration de l'Unité des chrétiens.

BOUDRY. Di 10h, culte, sainte cène, M. A. Paris; à 17h30 au temple de Bevaix, célébration de l'Unité des chrétiens.

CORTAILLOD. Di 17h30, au temple de Bevaix, célébration de l'Unité des chrétiens.

SAINTE-AUBIN. Di 10h, culte, sainte cène, M. A. Borel; à 17h30 au temple de Bevaix, célébration de l'Unité des chrétiens.

PERREUX. Di 9h45, culte, sainte cène.

VAUMARCUS (LA ROCHELLE). Di 11h15, culte, sainte cène.

CATHOLIQUES ROMAINS
AUVERNIER. Dimanche pas de messe.

BEVAIX. Di 11h, messe.
BOUDRY. Di 9h30, messe.
COLOMBIER. Sa 17h, messe. Di 9h45, célébration œcuménique (chorale).
CORTAILLOD. Sa 18h, messe.
GORGIER-LA BÉROCHE. Sa 18h, messe.
PESEUX. Sa 18h; di 10h, messes.

NÉO-APOSTOLIQUES

BOUDRY. (Route des Addoz 21a). Di 9h30; je 20h, services divins.

ÉVANGÉLIQUES

BOUDRY, ÉVANGÉLIQUE LIBRE. Di 10h, culte (garderie). Ma 12h, club des enfants. Repas et animation biblique.

COLOMBIER, ÉVANGÉLIQUE LIBRE. Di 9h45, culte, M. J. Zbinden (garderie, école du dimanche). Me 11h30-13h45, heure de la Joie. Le 2ème jeudi du mois à 20h, étude biblique. Le 4ème jeudi du mois à 20h, réunion de prière.

CORMONDRECHE, ASSEMBLÉE ÉVANGÉLIQUE DES FRÈRES. (Salle de l'assemblée, av. Beauregard 48). 1er, 2e et 4e dimanche à 10h. Mercredi après le 1er et le 3e dimanche à 20h.

GORGIER, ÉVANGÉLIQUE (Combamare 19). Di 9h45, culte. En semaine, groupes de maison (se renseigner au 835 13 43).

PESEUX, ÉVANGÉLIQUE. Di 9h30, culte, école du dimanche.

SAINTE-AUBIN, ARMÉE DU SALUT (BAYARD 7). Sa 17h, Teens; 20h, club des jeunes. Di 10h, culte; 20h, prière. Ma 9h30, prière; 14h30, Ligue du Foyer.

AUTRES

CORTAILLOD, TÉMOINS DE JÉHOVAH. Discours public et étude biblique, sa 17h (français), 19h (espagnol), di 9h30 (italien).

PESEUX, JÉSUS-CHRIST DES SAINTS DES DERNIERS JOURS. Di 9h, réunion de prière, de société de secours jeunes filles et primaire; 10h, école du dimanche; 10h50, réunion de sainte cène; ve 19h, chœur, séminaire et institut; 20h, activités.

ENTRE-DEUX-LACS

RÉFORMÉS

CORNAUX-CRESSIER-ENGES-THIELLE-WAVRE. Di 10h, culte, sainte cène à Enges.

HAUTERIVE. Di pas de culte.
LE LANDERON. Di 10h, culte.
MARIN-ÉPAGNIER. Di 19h, culte.
PRÉFARGIER. Di 10h, culte avec communion à la grande chapelle (bâtiment D).

SAINTE-BLAISE. Di 10h15, célébration à l'église catholique.
LIGNIÈRES-NODS. Di 10h15, culte à Nods.

CATHOLIQUES ROMAINS

CRESSIER-ENGES-CORNAUX. Sa 17h30, messe à Cressier. Di 10h, au temple de Cressier, célébration œcuménique.

HAUTERIVE. Voir sous Saint-Blaise.

LE LANDERON. Sa 17h30, à la chapelle des Dix Mille Martyrs, messe des défunts de la Confrérie St-Sébastien avec leur célébrant. Di 9h45, à la chapelle des Dix Mille Martyrs, messe de la Confrérie St-Sébastien - chorale.

MARIN-ÉPAGNIER - THIELLE-WAVRE. Di 9h, messe.

PRÉFARGIER. Me 9h, messe (à la petite chapelle).

SAINTE-BLAISE. Sa 18h, messe. Di 10h15, messe.

NÉO-APOSTOLIQUES

LE LANDERON. (Rue du Pont-de-Vaux). Di 9h30; je 20h, services divins.

ÉVANGÉLIQUES

LE LANDERON, COMMUNAUTÉ ÉVANGÉLIQUE. (rte de La Neuveville 5). Di 10h, culte (garderie et programme pour les enfants), accueil café dès 9h30. Ma/me 20h, religion, non! Dieu, oui. Avec Ray Brooks.

MARIN-ÉPAGNIER. (Espace Perrier, salle Epagnier). Di 9h30, culte, sainte cène (garderie, école du dimanche); à 17 heures, à la grande salle d'Espace Perrier, concert avec les Rochette's Good News Band. Ma 20h, réunion de prière à la salle de La Ramée, Espace Perrier.

SAINTE-BLAISE, COMMUNAUTÉ CHRÉTIENNE DE LA GRÂCE. (Musinière 17). Di 9h45, culte, sainte cène, école du dimanche; 19h30, soirée de louanges. Me 20h, prières et partages.

SAINTE-BLAISE, ÉGLISE ÉVANGÉLIQUE DE LA DÎME. Sa 19h30, groupes des jeunes «Viens et vois». Di 9h, groupe des ados; 10h, louange, culte, sainte cène. Me 20h, réunion de chants et prières. Adresse: ruelle des Voûtes 1.

DISTRICT DE LA NEUVEVILLE

RÉFORMÉS

DIESE-PRÈLES-LAMBOING. Di 10h, célébration œcuménique. Dans le cadre de la semaine de prière pour l'Unité des chrétiens avec la communauté catholique du district. Apéritif offert à la maison de paroisse. Je 24 janvier: caté III de et à Lamboing.

LA NEUVEVILLE. Di 10h, culte à la Blanche Église (en langue allemande à 9h le 3e dimanche du mois).

NODS-LIGNIÈRES. Di 10h15, culte à Nods.

CATHOLIQUES ROMAINS
LA NEUVEVILLE. Programme non communiqué.

ÉVANGÉLIQUES

LA NEUVEVILLE, ÉGLISE ÉVANGÉLIQUE DE L'ABRI. Di 9h30, culte avec Didier Suter (garderie). Je 20h, soirée «Découvrir». A la découverte d'un texte biblique avec Didier Suter.

AUTRES

LA NEUVEVILLE, ÉGLISE ADVENTISTE DU 7ÈME JOUR. Sa 9h15, l'église à l'étude; 10h30, culte avec prédication. Ma 20h, réunion de prière.

LA NEUVEVILLE, ARMÉE DU SALUT. Di 9h45, culte, maj. MM. Rosset. Lu 19h45, partage. Me 14h, Ligue du Foyer, dias, R. Loetscher. Je 16h30 et 18h, Heures de Joie, chez Geiser.

VAL-DE-TRAVERS

RÉFORMÉS

LES BAYARDS. Pas de culte.
BUTTES. Di 19h, culte, sainte cène.

LA CÔTE-AUX-FÉES. Di 10h, culte, sainte cène.
COMMUNAUTÉ EFFATA: tous les soirs, prière à 19h; tous les jeudis à 18h, repas ouvert à tous; 19h, célébration.

COUVET. Célébration œcuménique au temple.

HAUTE-AREUSE:
FLEURIER. Di 10h, culte, sainte cène.

MÔTIERS. A Fleurier.
SAINTE-SULPICE. A Fleurier.
BOVERESSE. A Fleurier.

NOIRAIGUE. Pas de culte.
TRAVERS. Pas de culte.
LES VERRIÈRES. Pas de culte.

CATHOLIQUES ROMAINS

COUVET. Messes: ve 10h, à l'hôpital; di 10h30; ma 8h30; me 15h.

FLEURIER. Sa 17h, messe. Di 10h30, messe.

NOIRAIGUE. Je 17h, messe.
TRAVERS. Sa 18h30, messe.
LES VERRIÈRES. Messe le 3e dimanche du mois.

NÉO-APOSTOLIQUES

FLEURIER. (Av. D. Jeanrichard 6). Di 9h30; je 20h, services divins.

ÉVANGÉLIQUES

COUVET (ST. GERVAIS), ÉGLISE ÉVANGÉLIQUE LIBRE. Di 10h30, culte, sainte cène (école du dimanche, garderie). Me 20h, étude biblique, prière.

LES JEUX DU VENDREDI

| | | | | | | | | | | | | | | |
|---|---|---|---|---|---|---|---|---|----|----|----|----|----|----|
| 1 | 2 | 3 | 4 | 5 | 6 | 7 | 8 | 9 | 10 | 11 | 12 | 13 | 14 | 15 |
| A | / | / | / | / | / | / | / | / | / | / | / | / | / | / |
| B | / | / | / | / | / | / | / | / | / | / | / | / | / | / |
| C | / | / | / | / | / | / | / | / | / | / | / | / | / | / |
| D | / | / | / | / | / | / | / | / | / | / | / | / | / | / |
| E | / | / | / | / | / | / | / | / | / | / | / | / | / | / |
| F | / | / | / | / | / | / | / | / | / | / | / | / | / | / |
| G | / | / | / | / | / | / | / | / | / | / | / | / | / | / |
| H | / | / | / | / | / | / | / | / | / | / | / | / | / | / |
| I | / | / | / | / | / | / | / | / | / | / | / | / | / | / |
| J | / | / | / | / | / | / | / | / | / | / | / | / | / | / |
| K | / | / | / | / | / | / | / | / | / | / | / | / | / | / |
| L | / | / | / | / | / | / | / | / | / | / | / | / | / | / |
| M | / | / | / | / | / | / | / | / | / | / | / | / | / | / |
| N | / | / | / | / | / | / | / | / | / | / | / | / | / | / |
| O | / | / | / | / | / | / | / | / | / | / | / | / | / | / |

SCRABBLE

Le top en 3 minutes

M. Cossa

Vos lettres:

S I R O T U R

? Symbolise un joker

□ Lettre compte double

▨ Lettre compte triple

■ Mot compte double

▩ Mot compte triple

Solution en avant-dernière page

ÉCHECS

Chronique No 261

Vicissitude

Les Blancs au trait imaginent une jolie combinaison sur le thème du clouage qui leur ramène un gain matériel et la partie. De quelle façon? (Schlosser-Gohkale, Calcutta 1998).

Solution de la chronique No 260

1.g5!! hxg5 2.Fh7+ Rf8 3.Fd3 1-0. Les Blancs gagnent la Tour a6 ou font mat en h8.

BÉBÉS

Prématurés
moins brillants

Les grands prématurés, arrivés à l'âge adulte, ont des résultats intellectuels parfois inférieurs aux bébés nés à terme. Mais ils sont aussi plus réfléchis, révèle une étude américaine sur des enfants de très faible poids à leur naissance.

Les personnes dont le poids de naissance était très faible ont en moyenne des résultats scolaires et un quotient intellectuel inférieurs à ceux des personnes nées avec un poids normal.

Moins de risques

Ces grands prématurés devenus adultes sont aussi moins enclins à consommer de la drogue, de l'alcool, à se livrer à des comportements sexuels à risque et, pour les filles, à être enceintes avant l'âge de 20 ans.

Les chercheurs ont suivi 242 bébés nés entre 1977 et 1979, jusqu'à leur vingtième année. Ces enfants pesaient en moyenne 1179 grammes à la naissance et sont nés en moyenne durant la 29e semaine d'aménorrhée, soit deux mois avant le terme normal. Leurs résultats sont comparés à ceux de 233 personnes nées avec un poids normal.

Au total, 74% des personnes du groupe ont obtenu leur diplôme de fin d'études secondaires, contre 83% des personnes nées avec un poids normal. Le quotient intellectuel moyen des personnes nées à un très faible poids s'établissait à 87 contre 92 pour les autres. Mais 51% des personnes nées prématurément avaient un Q.I. normal et 41% menaient des études supérieures.

Défis «substantiels»

«Le plus inattendu est leur relatif succès malgré de telles difficultés», commentent Marie McCormick et Douglas Richardson. Selon eux, «il s'agit d'enfants qui font face à des défis substantiels, dès le début de leur scolarisation, en raisons de problèmes cognitifs et comportementaux».

«Nous supposons que leur tendance à éviter les comportements à risque peut résulter d'une plus grande attention des parents à l'égard des enfants de très faible poids de naissance», a pour sa part expliqué l'auteur de l'étude, Maureen Hack, du service pédiatrique de la Case Western Reserve University à Cleveland. /ats-afp

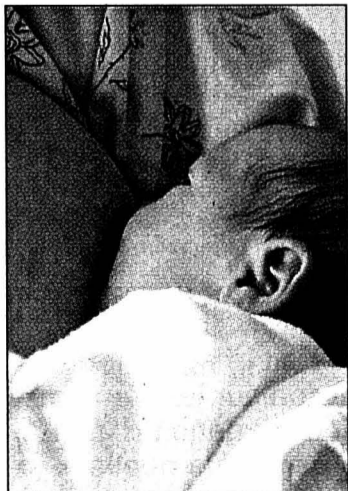

Ces travaux sont les plus complets jamais menés sur un groupe de bébés prématurés qui a pu être sauvé à partir de la fin des années 70 grâce à de nouvelles technologies néonatales.

PHOTO LEUENBERGER

Pouvoir se bouger, c'est vivre

Mobilité ■ Directive fédérale pour rénover et construire de nouveaux passages. 20.000 animaux tués chaque année

Pas moins de 20.000 animaux meurent chaque année sur les routes et les voies ferrées de Suisse. Fortes de ce constat, et afin d'atténuer l'effet de barrière exercé par les voies de communication, les autorités fédérales veulent encourager la construction de nouveaux passages à faune. Elles ont élaboré une directive à cet effet.

Comme pour les être humains, la mobilité est vitale pour la faune sauvage. Or, «les voies de communication transforment notre pays en un jardin zoologique avec enclos», a souligné hier Willy Geiger, sous-directeur de l'Office fédéral de l'environnement (OFEFP). Toute nouvelle autoroute ou voie de chemin de fer réduit encore la taille des enclos ainsi créés. «Certaines espèces, comme le lièvre, vivent alors dans des régions dont l'étendue est inférieure à la taille critique permettant une survie à long terme», selon Willy Geiger.

Corridors impraticables

Selon une étude commandée par les autorités fédérales, 47 des 303 corridors à faune du pays sont impraticables actuellement. Plus de la moitié (171) ne remplissent que partiellement leur fonction et seul un tiers d'entre eux (85) sont intacts. La plupart des passages défectueux se trouvent sur le Plateau et en lien avec le réseau

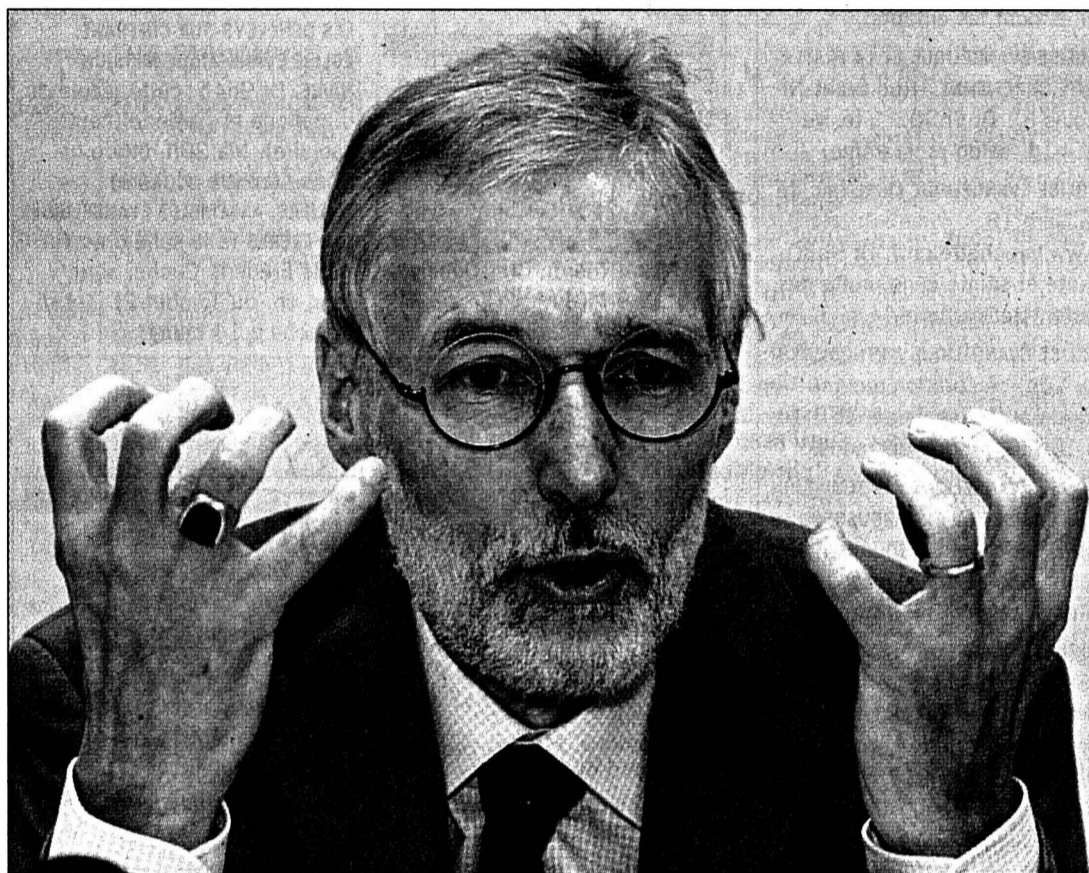

André Schrade, secrétaire général adjoint du Detec, hier à Berne.

PHOTO KEYSTONE

autoroutier. Pour assainir cette situation, une directive a été élaborée. Elle prévoit d'agir à deux niveaux. Il s'agit en premier lieu de permettre à nouveau aux animaux d'emprunter les corridors aujourd'hui impraticables. «Pas moins de 78 passages à faune devront être construits ou rétablis à cet effet», selon Willy Geiger. En 51 endroits, des travaux importants seront nécessaires. En second lieu, il s'agira de

faire de la prévention et d'éviter que d'autres corridors à faune soient interrompus par des voies de communication ou des constructions.

Trois types d'ouvrages

Cette directive est un bon compromis entre les intérêts de la faune et ceux des infrastructures de transports, a souligné André Schrade, secrétaire général adjoint du Detec. «Elle tient compte au mieux

des aspects environnementaux, économiques et sociaux».

Concrètement, elle fixe les critères permettant de déterminer le nombre et l'emplacement des passages à faunes et propose trois types d'ouvrages. Ceux-ci pourront aller de quelques dizaines de centimètres de largeur – pour les batraciens – à 50 mètres, a expliqué Willy Burgunder, vice-directeur de l'Office fédéral des routes. /ap

FRANCE

Le «joint» fait moins peur

La consommation de cannabis s'est étendue ces dernières années en France, en particulier chez les jeunes. C'est ce qui ressort d'un rapport officiel publié hier par l'Observatoire français des drogues et des toxicomanies (OFDT). En 2000, un Français sur cinq a expérimenté le cannabis. Mais à 18 ans, ce sont 59% des garçons et 43% des filles qui déclarent y avoir goûté, contre respectivement 34% et 17% en 1993. «C'est un cap symbolique. Pour la première fois, ce comportement devient majoritaire dans une classe d'âge», constate Jean-Michel Costes, le directeur de l'OFDT.

De plus en plus régulier

Sur 9,5 millions «d'expérimentateurs» du cannabis en 2000, on comptait 3,3 millions d'usagers occasionnels et 280.000 consommateurs quotidiens. C'est environ 50% de plus qu'en 1993. L'image du «joint» a beaucoup évolué. Le cannabis arrive quasiment en fin de liste dans la hiérarchie de dangerosité: 41% des Français citent l'héroïne, devant la cocaïne (20%), l'ecstasy (17%), puis l'alcool (6%), le cannabis (3%), le tabac (2%) et les médicaments pour les nerfs (2%). «Le cannabis a pris une place à part. On ne peut clairement plus le traiter avec les drogues illicites», selon Jean-Michel Costes, «dire non à la drogue est forcément devenu un discours trop simpliste et dépassé puisqu'une majorité de jeunes Français ont dit oui». /ats-afp

La ferraille du World Trade Center en casseroles en Inde

Décombres ■ Une seconde vie pour le métal récupéré à New York. Objets à usage domestique

Les milliers de tonnes d'acier récupérés sur les ruines du World Trade Center à New York vont être recyclés en Inde et en Chine. Le métal fondu servira à la fabrication d'ustensiles de cuisine. Un premier chargement de 10.000 tonnes de ferraille est arrivé en janvier dans le port de Madras, dans le sud de l'Inde. Trois autres sont destinés à la Chine et un cinquième à l'ouest de l'Inde. Le négociant de Madras qui a acheté la cargaison de 10.000 tonnes, estime le total de la ferraille du WTC à plus de 300.000 tonnes. Le lot sera revendu sur les marchés locaux spécialisés pour être fondu et finir sous forme de lingots. Les lingots seront à leur tour revendus à de petites

et moyennes industries qui les transformeront en objets à usage domestique ou indus-

triel: meubles métalliques, tensiles de cuisines, casseroles. /ats-afp

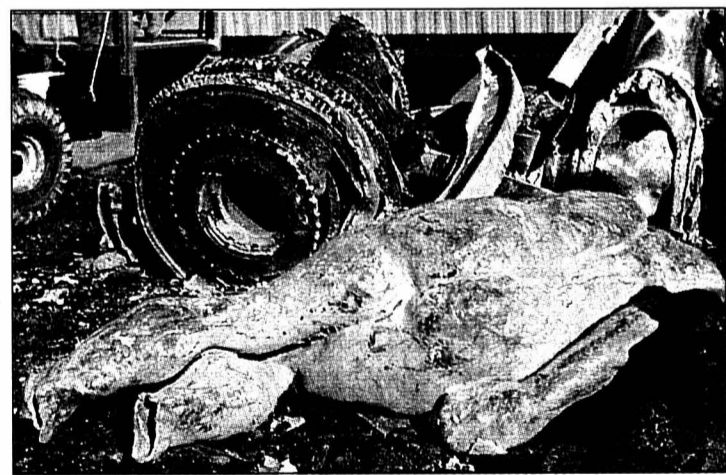

La vente des décombres des tours de New York a commencé quelques semaines après le 11 septembre.

PHOTO A-KEYSTONE

EN BREF

MARIAGE ■ Excuses de Kuoni. Le voyageur Kuoni a présenté ses excuses pour avoir dans son catalogue britannique de cette année une offre de mariage au sommet d'une des tours du World Trade Center de New York, détruites par les attentats du 11 septembre. «Nos brochures sont réalisées dix-huit mois à l'avance et, malheureusement, elle inclut cela». /ats-afp

SOLEURE ■ Prix. Le cinéaste vaudois Pierre Monnard a obtenu le prix Suissimage/SSA de la relève pour son court métrage «Swapped». Cette récompense lui vaut un chèque de 20.000 francs, remis hier soir lors des Journées de Soleure. Agé de 25 ans, le lauréat est né à Vevey. Il étudie à l'école de cinéma de Bournemouth, en Grande-Bretagne. /ats

INDE ■ Découverte archéologique. Une civilisation datant de 7500 ans avant J.-C. a été découverte au large de la côte occidentale de l'Inde. Jusqu'ici, les sites archéologiques du sous-continent indien ne remontaient pas avant 2500 avant J.-C. Les découvertes révèlent «une sorte de civilisation humaine, une cour, un escalier, une salle de bain, un temple». /ats-afp

ITALIE

La chasse aux fumeurs

Le ministre italien de la Santé, Girolamo Sirchia, a lancé une véritable chasse aux fumeurs hors-la-loi. Plus de 700 contrôles ont été effectués en deux jours dans la Péninsule. Les 100 policiers engagés ont distribué quelque 370 amendes. Mardi, les premières inspections ont été menées dans la région de Gênes. Elles se sont poursuivies mercredi dans les grandes villes: Milan, Rome, Naples et Palerme. La palme des infractions est allée à Naples. Les policiers ont dressé 198 contraventions dans des hôpitaux. Ils ont en outre infligé 47 amendes à des gens fumant dans des cinémas et des théâtres.

En Italie, il est interdit de fumer dans les édifices publics, les hôpitaux, les écoles, les moyens de transports, les centres sportifs, les lieux de spectacles fermés, les restaurants (exceptés dans la zone fumeurs), les magasins, les casernes et les prisons.

L'amende encourue par les contrevenants va de 25 euros à 250 euros. Mais, quiconque fume près d'une femme enceinte ou d'enfants de moins de 4 ans peut avoir à déboursier jusqu'à 500 euros. Girolamo Sirchia, partisan de la «tolérance zéro», a incité les gens à dénoncer les infractions en faisant le 112 pour appeler les carabinieri. Le slogan retenu pour cette opération antifumée est «Nous en avons plein les poumons». /ats-afp

ASILE

Sursis pour une pyromane

Une jeune femme de 20 ans, qui a tenté de mettre le feu à un centre de requérants d'asile à Möhlin (AG) le 17 juillet 2000, n'ira pas en prison. Le tribunal de district de Rheinfelden l'a condamnée à 18 mois de prison avec sursis. Selon le jugement publié hier, la jeune femme a été jugée coupable de tentative d'incendie qualifiée. Le procureur avait exigé trois ans de prison ferme et l'avocat 15 mois avec sursis.

Le tribunal a reconnu comme circonstances atténuantes le fait que l'acte s'est soldé par une simple tentative. L'accusée avait déjà aspergé d'essence la façade du bâtiment, mais a pris la fuite lorsqu'un des deux habitants a ouvert la porte inopinément.

Le procureur attendra la justification écrite du tribunal avant de décider s'il transmettra le cas à la Cour suprême.

L'accusée a avoué les faits. Elle a seulement nié savoir que le bâtiment était habité. Elle aurait commis l'acte par frustration, car, selon elle, tout est payé aux étrangers alors qu'elle-même n'avait pas assez d'argent pour réaliser ses désirs. Une dispute avec ses parents a été la goutte qui a fait déborder le vase, a déclaré l'accusée devant le tribunal. Sa mère lui avait refusé l'achat d'un perroquet. La jeune femme élève divers animaux exotiques. /ats

GARDES-FRONTIÈRE

Violence en hausse

Le Corps des gardes-frontière (Cgfr) se plaint de devoir consacrer toujours plus de temps aux contrôles, alors que ses effectifs restent stables. Avec l'ouverture des frontières dans l'espace de Schengen, l'acceptance des contrôles diminue, a précisé hier le colonel Hanspeter Wüthrich, chef du Cgfr. Les quelque 2000 douaniers helvétiques sont confrontés à davantage de papiers falsifiés (1864 cas découverts en 2001), de résistance et de violence.

Genève en tête

Le potentiel de violence est particulièrement palpable à la frontière ouest, à Genève et Bâle. En tout, 107 contrôles ont été forcés l'an dernier et des douaniers ont été agressés physiquement à 43 reprises. En 2001, le Cgfr a refoulé 105.734 personnes à la frontière (contre 109.518 en 2000) en raison de l'absence ou de la non-validité de leurs documents d'identité. Il a remis à la police 5293 personnes (4804) recherchées pour des motifs divers.

Moins de clandestins

Les douaniers ont eu un peu moins de travail à la frontière verte. Ils ont procédé à 4967 interceptions de requérants d'asile et demandeurs d'emploi ayant tenté d'entrer illégalement en Suisse, contre 5668 l'année précédente. Le nombre de clandestins a ainsi atteint le niveau d'avant-guerre des Balkans. /ats

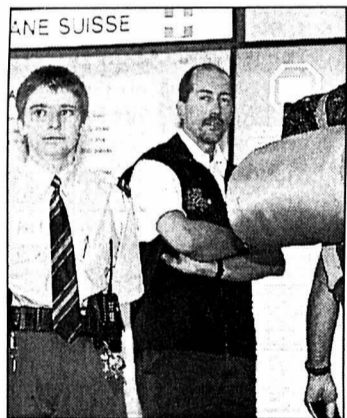

Les contrôles sont moins bien tolérés. PHOTO A-KEYSTONE

ORGANES

Pas assez de dons

Le manque d'organes à des fins de transplantation reste criant en Suisse, selon les spécialistes. Les donneurs, déjà peu nombreux, ne cessent de diminuer depuis trois ans. Le milieu de la transplantation en Suisse tire la sonnette d'alarme. La Suisse compte environ 100 donneurs chaque année, a indiqué hier Petra Bischoff, coordinatrice de transplantation de l'hôpital de l'île à Berne. Au 1er janvier 2001, la liste d'attente incluait 468 patients. En 2000, 50 personnes sont mortes pour ne pas avoir obtenu à temps un organe qui aurait pu les sauver. La plupart des Suisses (80%) sont pourtant favorables à la transplantation, selon une étude réalisée à la fin des années 90. Mais seuls 11% d'entre eux ont en leur possession une carte de donneur. /ats

Semaine de 36 heures: autrement

Votation fédérale ■ Réduire le temps de travail est souhaitable, a dit hier Pascal Couchepin. Mais pas par un décret de l'Etat. Il faut négocier

De Berne

François Nussbaum

Le Conseil fédéral, par la voix de Pascal Couchepin, est entré formellement hier dans la campagne sur l'initiative syndicale «pour une réduction du temps de travail» (dite des 36 heures), soumise au peuple le 3 mars. Selon lui, l'initiative va à l'encontre d'une politique constante en matière de travail, faite de flexibilité et de libéralisme, et de ses résultats.

Conception fautive

Pascal Couchepin maintient que l'initiative, lancée en 1998, visait un partage du volume de travail, alors que le taux de chômage était encore élevé. Mais, dit-il, cette conception est fautive en soi: le travail n'est pas un gâteau qu'on peut diviser et se partager. C'est quelque chose de beaucoup plus complexe, qu'il faut traiter en fonction de sa diversité.

Autrement dit, organiser la réduction du temps de travail

dans une grande entreprise est plus facile que dans une petite. Or, le tissu économique suisse est très largement constitué de PME. C'est donc entre partenaires sociaux, et par branche, qu'on peut négocier la durée du travail là où c'est possible. Et non par un modèle général et rigide, imposé par l'Etat.

France: espoirs déçus

En France, estime le conseiller fédéral, les espoirs mis dans les 35 heures pour abaisser le chômage ont été déçus. Il y a bien eu 100.000 emplois créés (400.000 selon les syndicats), mais essentiellement dans la fonction publique. «Ce qui ne constitue pas une surprise, dans la mesure où l'Etat doit donner l'exemple – et en supporter le coût».

Capacité d'intégration

Travaille-t-on trop en Suisse? Pascal Couchepin rappelle que la durée hebdomadaire moyenne est passée de 47 à 42 heures depuis 1958, même si cette tendance à la baisse s'est ralentie depuis



Une initiative «mal aimée».

PHOTO KEYSTONE

une dizaine d'années (sauf dans l'hôtellerie et le bâtiment). On cherche toujours un équilibre et nul ne sait ce qu'il en sera dans 30 ans, avec le vieillissement.

Mais surtout, notre marché du travail est caractérisé par une forte capacité d'intégration et une grande souplesse. Le taux d'occupation est de 70% en Suisse, contre 60%

chez nos voisins. Et 30% des emplois sont des temps partiels, découlant de choix individuels pour la grande majorité d'entre eux. Le faible taux de chômage est un des effets de cette situation.

Par ailleurs, une forte réduction du temps de travail entraîne des coûts, d'autant plus que les salaires jusqu'à 7600 francs devraient être maintenus. Il ne peut que s'ensuire une baisse de compétitivité au détriment de la croissance. Or, note Pascal Couchepin, nous avons besoin de croissance pour financer les dépenses sociales à venir: AVS, invalidité, maladie.

Même pas une incitation

«Nous faisons confiance au peuple pour refuser l'initiative», conclut le ministre de l'Economie. Tout en précisant que ce refus ne vise pas, en elle-même, la réduction du temps de travail: «C'est un objectif souhaitable mais qu'on ne peut atteindre par décret étatique. Même une simple incitation à réduire les horaires serait déjà perçue comme un ordre». / FNU

Indécision encore de mise

3 mars ■ Deux sondages sur l'adhésion à l'ONU se bousculent joyeusement. Tout se jouera sur la majorité des cantons

De Berne

Georges Plomb

Adhésion de la Suisse à l'ONU: les nouveaux sondages donnent tous des majorités acceptantes, mais les écarts entre les oui et les non diffèrent sensiblement. Le sondage GfS/Claude Longchamp – publié hier par le «Tages-Anzeiger» – est le moins euphorique. 50% de partisans y font face à 37% d'adversaires (et à 13% d'indécis). Par rapport à un précédent sondage, tant les partisans que les adversaires augmentent de 2%. 1265 personnes ont été interrogées entre les 7 et 11 janvier.

9 cantons «sûrs»?

Rien ne garantit que la majorité des cantons sera atteinte (il en faut 12 sur 23). Selon Longchamp, Lucerne, Argovie, St-Gall, Soleure et Zoug sont les cantons «critiques». Trois suffiront pour que le compte soit bon. Les neuf cantons «sûrs» seraient les six romands, Berne, Bâle (les deux) et Zurich. Chacune des trois régions principales dégage bien une majorité acceptante,

mais selon des écarts différents. La Suisse romande, la plus favorable, approuve par 55% contre 25%, la Suisse alémanique par 49% contre 40%, le Tessin par 44% contre 38%. L'opposition romande et tessinoise croît.

L'enthousiasme des partis est inégal. Si les socialistes sont 81% à dire oui, ils ne sont plus que 56% et 55% chez les radicaux et les démocrates-chrétiens. En face, l'UDC répond non à 79%. On n'est pas certain de disposer d'une majorité «bourgeoise». Il y faudra l'appoint socialiste.

La neutralité derrière

Pour les partisans, l'argument numéro un est de pouvoir codécider (la Suisse verse 470 millions de francs par année à l'ONU, mais n'est pas encore membre de ses organes centraux). Ils invoquent aussi l'intérêt de la Suisse, son image, le danger d'être impliqué dans des conflits. Pour les adversaires, l'argument d'une mise en cause de la neutralité ne vient qu'au quatrième rang. Viennent avant: l'«inutilité» de l'adhésion, le risque

d'être entraîné dans des guerres, le prix (le coût supplémentaire serait de 70 millions de francs). La crainte d'être entraîné dans des conflits est donc avancée par les deux camps. Longchamp y voit une conséquence des tentatives du 11 septembre.

MIS-Trend plus optimiste

Le sondage publié hier soir par la Radio-Télévision Suisse Romande (RSR-TSR) et l'institut MIS-Trend est plus optimiste. 57,3% de partisans de l'adhésion y font face à 28,6% d'adversaires (avec 12,8% d'indécis). Le sondage fut réalisé entre les 11 et 15 janvier avec 1020 personnes. Les proportions sont proches de celles diffusées en décembre. Une différence: la part des personnes qui savent qu'on votera le 3 mars a augmenté.

Ici aussi, les Romands (62,4% de oui) sont plus favorables que les Alémaniques (55,7%) à l'adhésion. On constate une augmentation des adversaires chez les Romands, une hausse des partisans chez les Alémaniques.

Chez les partisans, l'argument majeur est d'y aller, «parce que tout le monde y est». Chez les adversaires, la perte de neutralité figure ici en tête. Suivent des arguments comme: «la position de la Suisse est actuellement satisfaisante», «l'ONU ne sert à rien».

Le seul canton de Berne – dans un sondage Isopublic publié mardi par la «Berner Zeitung» – serait favorable à l'adhésion à l'ONU par 62,5% de oui contre 31,5% de non, donc à deux contre un. Ces proportions bernoises sont proches des proportions suisses du sondage MIS-Trend. Jusque-là, Berne était considéré comme hésitant.

Europe: l'opposition augmente

Par contraste, l'opposition à une adhésion à l'Union européenne monte. (selon MIS-Trend). 51,6% d'opposants s'y mesurent à 40,5% de partisans. Mais la différence entre Romands (pour) et Alémaniques (contre) réapparaît. Le 4 mars 2001, tous les cantons avaient rejeté l'initiative «Oui à l'Europe». /GPB-La Liberté

CROSSAIR

Son propre réseau cargo

La nouvelle Crossair veut se lancer elle-même dans le fret.

L'intention de Crossair de créer sa propre division de fret, annoncée mercredi soir, constitue une «mauvaise nouvelle» aux yeux du Syndicat suisse des services publics. Crossair veut privilégier la mise en œuvre de son propre réseau cargo, dans le cadre du projet Phénix Plus. En lançant sa propre division de fret, Crossair met le holà au projet de reprise de Swisscargo – la filiale de commercialisation du fret de Swissair Group – annoncé début décembre par un groupe d'investisseurs autour de l'entrepreneur zurichois Branco Weiss. Ce groupe envisageait de créer une société de fret indépendante active à l'échelle mondiale, avec Crossair comme premier client. /ats

A l'étranger

Les employés de Swissair licenciés à l'étranger ont déjà reçu 35,4 millions de francs d'indemnités. En définitive, le montant total à verser ne devrait pas dépasser les 78 millions de francs, a déclaré hier, Dieter Leutwyler, porte-parole du Département fédéral des finances (DF). Pour sa part, Crossair versera deux millions de francs à la Fondation pour les cas de rigueur. /ap

ENBREF

CFF ■ 100 ans. Le coup d'envoi des festivités du centenaire des CFF a été donné hier matin à Zurich. Selon leur directeur Benedikt Weibel, «les CFF ne se sont jamais aussi bien portés qu'aujourd'hui». Ils ne sont toutefois pas au bout de leurs peines. Le secteur doit faire face aux velléités de privatisation, une perspective rejetée avec vigueur. Une entreprise comme les CFF «n'est pas viable sans soutien de l'Etat». /ats

ALDER ■ Après le PS, les Verts. Après le Parti socialiste, c'est au tour des Verts de s'opposer à l'entrée du patron de Swisscom Jens Alder au conseil d'administration de l'UBS. Tout en se disant «littéralement stupéfaits», ils considèrent que ce genre de pratique est «une forme de corruption». Swisscom appartient encore à 65% à la Confédération, rappellent les Verts dans un communiqué diffusé hier. /ap

PRIX LATSIS ■ Linguiste récompensée. Le prix national Latsis 2001 a été remis hier à Berne à Lorenza Mondada. Cette Tessinoise, âgée de 38 ans, a été récompensée pour ses travaux de recherche dans le domaine de la linguistique et de la formation du savoir. Lorenza Mondada s'est intéressée aux interactions verbales et à la création du savoir au sein de groupes de recherche multilingues. /ats

BERNE ■ Déclaration d'impôt en ligne. Les contribuables bernois pourront pour la première fois cette année transmettre leur déclaration d'impôt à l'autorité de taxation via internet. Berne est le deuxième canton à offrir cette opportunité. Le contribuable n'aura plus besoin d'installer un programme sur son ordinateur, il devra seulement disposer d'un mot de passe afin de pouvoir établir sa déclaration en ligne. /ats

PUBLICITE

L'aide aux pays en détresse ne passe pas par l'ONU politico-militaire!

ONU+NON

www.onsuisse.ch

Soutien américain à Kaboul

Afghanistan ■ En visite dans le pays, Colin Powell a assuré que Washington annoncerait une aide importante à la reconstruction, lundi prochain à Tokyo

En visite à Kaboul, le secrétaire d'Etat américain Colin Powell a promis hier que les Etats-Unis soutiendraient le nouveau gouvernement afghan sur le long terme. Washington entend aider Hamid Karzaï à éradiquer durablement l'extrémisme islamiste.

M. Powell, le plus haut responsable américain à se rendre en Afghanistan depuis 1976, a fait savoir aux nouvelles autorités de Kaboul que Washington annoncerait une aide « importante » à la reconstruction du pays lors de la conférence des pays donateurs qui doit s'ouvrir lundi à Tokyo. « Nous serons à vos côtés dans la crise actuelle et à l'avenir », a-t-il dit avec le chef du gouvernement provisoire Hamid Karzaï, à l'issue d'une réunion avec ce dernier et une partie de son gouvernement.

Vivre en paix

« Nous sommes décidés à faire tout notre possible pour vous aider dans cette phase de transition vers un nouvel Afghanistan. Un Afghanistan où les gens pourront vivre en paix et en sécurité », a ajouté M.



Hamid Karzaï en compagnie de Colin Powell à Kaboul.

PHOTO KEYSTONE

Powell, qui effectue une tournée de plusieurs jours en Asie. Tandis que des avions américains continuaient de survoler le territoire afghan à la

recherche de membres du réseau Al-Kaïda, M. Powell a prévenu que « la présence des Etats-Unis visait encore directement à capturer » ces derniers. « Nous ne voulons

pas laisser subsister de traces de contamination », a-t-il assuré.

M. Karzaï s'était interrogé sur la durabilité du soutien des Etats-Unis après leur victoire sur

le régime taliban, Washington ayant livré le pays à lui-même après avoir contribué militairement au retrait des troupes soviétiques en 1989. « Dans toutes mes rencontres avec la population afghane, on me demande la chose suivante: « Est-ce que les Américains sont sérieux? Vont-ils rester avec nous? », a déclaré le chef du gouvernement provisoire afghan. « Maintenant, je peux leur dire: « Oui, les Etats-Unis resteront auprès de nous. »

Par ailleurs, M. Powell a annoncé que Washington avait versé, comme promis, un million de dollars au profit d'un fonds d'urgence mis en place par les Nations Unies pour permettre à Kaboul de payer les salaires et d'équiper les locaux ministériels.

Concernant les montants qui devraient être promis à Tokyo, il a expliqué que, les Etats-Unis feraient une « importante contribution », se refusant à citer des chiffres. Les autorités afghanes ont avancé des estimations allant de 22 à 45 milliards de dollars sur une période de dix ans. /ats-afp-reuter

Privilégier le dialogue

Colin Powell, en visite à New Delhi, a pressé hier l'Inde et le Pakistan à se parler. Le secrétaire d'Etat américain s'est entretenu avec le ministre des Affaires étrangères Jaswant Singh. Il a qualifié la position indienne de « parfaitement compréhensible ».

Explosion d'une bombe

Tout en dressant la liste des actions entreprises depuis samedi par le Pakistan - arrestation de centaines d'extrémistes, interdiction de cinq organisations - Colin Powell a ajouté que seule l'Inde était juge de la portée de ces mesures pour sa sécurité. « Il appartient à l'Inde, a-t-il dit, de déterminer si ces actions constituent une base suffisante pour modifier sa politique ». L'Inde « répondra de manière adéquate et totale » dès qu'elle aura constaté de réels changements sur le terrain, a déclaré pour sa part M. Singh.

Signe de la tension actuelle, une bombe a explosé sur un grand marché de la ville de Jammu, capitale d'hiver du Cachemire indien, peu après l'arrivée de Colin Powell à Delhi. Deux civils ont été tués et huit autres blessés.

Après deux jours passés au Pakistan, le chef de la diplomatie américaine est attendu au Népal pour la première visite d'un responsable américain de ce niveau depuis plus de 30 ans. Durant son séjour à Islamabad, Powell a également annoncé que les Etats-Unis et le Pakistan mettaient au point les derniers détails d'un projet de réinstallation au Pakistan de l'Agence américaine pour le développement international. /ats-afp-reuter

Feu vert des Etats-Unis au CICR

Les discussions entre les Etats-Unis et le Comité international de la Croix-Rouge (CICR) ont abouti. L'équipe des délégués devait arriver hier soir à la base américaine de Guantanamo, à Cuba, afin de visiter quelque 80 détenus taliban et d'Al-Kaïda, a annoncé hier le porte-parole du CICR Darcy Christen.

Les visites proprement dites aux détenus doivent

débuter aujourd'hui, a affirmé le porte-parole.

Aucune objection

« Les Etats-Unis n'ont fait aucune objection », a déclaré Darcy Christen. Les conditions posées ont été approuvées: entretiens sans témoin, accès à l'ensemble des lieux de détention, enregistrement des détenus, transmission des messages Croix-Rouge aux familles. Le CICR considère que les détenus

entre les mains des Américains sont des prisonniers de guerre et sont donc protégés par la 3e convention de Genève.

Par ailleurs, le Conseil de sécurité de l'ONU a adopté une nouvelle série de sanctions contre les responsables d'Al-Kaïda. Ainsi, tous les pays doivent imposer un embargo sur les livraisons d'armes et les déplacements des dirigeants du réseau terroriste. /ats-afp

Algériens arrêtés

La police britannique a procédé, hier à Leicester (centre de l'Angleterre), à une vague d'arrestations dans les milieux islamistes. Deux Algériens ont notamment été inculpés pour leur appartenance présumée à Al-Kaïda.

Le premier, 37 ans, est soupçonné d'avoir occupé des fonctions au sein de la direction du mouvement et le second, 30 ans, a été inculpé pour son appartenance sup-

posée au réseau. Quatre autres chefs d'inculpation, en rapport avec le financement du terrorisme, ont également été retenus contre lui. Tous deux devaient comparaître hier dans le cadre de ce que la police a présentée comme une enquête antiterroriste d'envergure européenne.

Selon la radio Europe 1, des ressortissants français se trouveraient parmi les suspects arrêtés. /ats-afp-reuter

EN BREF

ESPAGNE ■ Décès du prix Nobel de littérature Camilo José Cela. L'écrivain espagnol Camilo José Cela, prix Nobel 1989 de littérature, est décédé hier à Madrid à 85 ans. Originaire de Galice, Camilo José Cela était membre depuis 1957 de la Real Academia espagnole et prix Cervantés 1995. /ats-afp

POUTINE EN POLOGNE ■ Oublier le passé. Vladimir Poutine a appelé hier les Polonais à oublier le difficile passé entre la Russie et leur pays. S'exprimant à l'issue d'une visite de deux jours, le président russe a souhaité que les relations entre Moscou et Varsovie s'intensifient, notamment au niveau économique. Aucune décision concrète n'a été prise par les délégations. /ats-afp

CARLOS MENEM ■ L'ex-président devra s'expliquer sur sa fortune en Suisse. L'ex-président argentin Carlos Menem « doit expliquer devant la justice » la provenance de ses millions de dollars déposés en Suisse, a déclaré hier à Buenos Aires le porte-parole du président argentin Eduardo Duhalde. La justice genevoise avait bloqué en octobre 2001 deux comptes bancaires ouverts par M. Menem. /ats-afp

ARGENTINE

Manifestations et démission

Des centaines d'Argentins ont manifesté hier à Buenos Aires et dans plusieurs autres villes pour réclamer au gouvernement des emplois et des compensations pour la grave crise économique que traverse le pays.

Désaccord

Parallèlement, le président de la Banque centrale, Roque Maccarone, a démissionné hier, cédant son poste à Mario Blejer, un ex-responsable du FMI et vice-président de la Banque centrale. M. Blejer a souvent représenté la Banque centrale lors de sommets financiers internationaux et lors de discussions avec le FMI. Selon les médias, M. Maccarone et le ministre de l'Economie Jorge Remes Lenicov étaient en désaccord sur la nouvelle politique que veut instaurer le gouvernement après la dévaluation du peso.

A Washington, le FMI a reconnu hier que l'Argentine avait besoin d'un peu de temps pour développer un nouveau programme économique capable de surmonter la crise dévastatrice dont est victime le pays. /ap

Le FPLP, toujours menaçant, exige une réunion de l'OLP

Proche-Orient ■ L'arrestation de Saadat divise les Palestiniens. Blocus renforcés en Cisjordanie

Le Front populaire de libération de la Palestine (FPLP) se montre de plus en plus menaçant après l'arrestation de son chef par l'Autorité palestinienne. Le FPLP a demandé hier une réunion urgente de l'OLP, tandis que son bras armé menace de s'en prendre aux services de sécurité palestiniens.

Branche armée

Le FPLP, l'une des trois principales composantes de l'OLP, exige la libération de Saadat. Son arrestation constituait l'une des conditions posées par Sharon pour autoriser Arafat à quitter Ramallah. Plus pressante, la branche armée du FPLP a quant à elle menacé de s'en prendre aux chefs des services de sécurité palestiniens s'ils ne cessaient pas leurs arrestations de dirigeants du FPLP. Le FPLP a revendiqué l'assassinat, en octobre dernier, du ministre israélien du Tourisme Rehavam Zeevi.

Par ailleurs, une reprise des

attaques palestiniennes a conduit l'armée israélienne à renforcer hier le blocus de plusieurs villes de Cisjordanie. L'armée a imposé dans la nuit un blocus autour de Qalqilya et Jénine.

Nouvel attentat

Par ailleurs, cinq personnes ont été tuées et plus de 20 autres blessées, hier, lors d'une

attaque dans une salle de mariage, à Hadera, dans le nord d'Israël, ont annoncé les médias israéliens. Selon la radio de l'armée, un kamikaze palestinien a essayé de faire sauter les explosifs attachés sur lui à l'entrée de la salle, mais il a été surpris par des gardes. Il a ensuite jeté une grenade dans la foule, a précisé la radio. /ats-afp-ap



Près d'un millier de militants du FPLP ont manifesté hier à Gaza.

PHOTO KEYSTONE

CORSE

Revers pour Lionel Jospin

Nouveau revers pour Lionel Jospin: le Conseil constitutionnel français a censuré hier partiellement le nouveau statut d'autonomie de la Corse. Il refuse que l'Assemblée régionale de l'île de Beauté puisse adapter des lois. Pour le Conseil, le pouvoir de faire la loi, qui appartient au Parlement, ne peut être transféré à l'Assemblée de Corse. En revanche, le soin d'élaborer des règlements, qui relève du gouvernement, pourra être transféré à cette assemblée sous certaines conditions.

Le Conseil a en revanche donné son feu vert à l'enseignement de la langue corse, « dans le cadre de l'horaire normal des écoles maternelles et élémentaires » de l'île, tout en insistant sur son caractère facultatif. Le Conseil a validé le reste du texte. La loi sur la Corse, votée définitivement le 18 décembre, va entrer en vigueur, amputée de la disposition censurée par le Conseil. Elle accorde plus d'autonomie à l'île que le statut actuel, mais ne va pas aussi loin que le souhaitait le gouvernement Jospin. /ats-afp

Gouvernement américain critiqué

Secret bancaire ■ L'Association des banquiers privés suisses fustige la dérive bureaucratique des Etats-Unis. Elle attaque même de front George W. Bush

De Berne Pierre Pauchard

Jacques Rossier, le président de la Fondation Genève place financière, a eu des paroles dures pour critiquer vertement le gouvernement américain, hier, lors de la conférence de presse de l'Association des banquiers privés suisses.

Selon Jacques Rossier, après le 11 septembre, c'est tout l'équilibre entre l'idéal de liberté et le besoin de sécurité qui est menacé. Cette situation pose deux problèmes essentiels à la place financière suisse. Le premier concerne les listes nominatives de terroristes supposés transmises aux banques suisses. 60 comptes, représentant une somme de 20 millions de dollars, ont été bloqués. Mais subsistent des doutes, notamment avec des noms arabes très usuels, pour

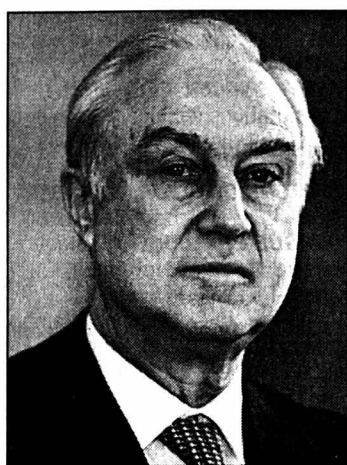

Jacques Rossier. PHOTO KEYSTONE

savoir s'il s'agit d'une personne ou d'une autre.

Le second réside dans le «Patriot Act», une loi adoptée par le Congrès en six semaines et visant à combattre le financement du terrorisme. «Elle contient, affirme Jacques Rossier, une série de dispositions aux effets extraterritoriaux. La néces-

sité d'établir aux USA un domicile de notification pour les actes judiciaires représente pour les banques étrangères un véritable problème. Les USA exigent effectivement pleine juridiction sur les banques étrangères qui ont, aux Etats-Unis, des comptes de correspondants.»

Puis, le ton du président de la Fondation Genève place financière se durcit: «Il est discutable que l'on ne cherche pas, dans le cadre de la lutte contre les aspects financiers du terrorisme, à utiliser la voie éprouvée de l'entraide judiciaire internationale, mais que l'on pratique au contraire une politique de puissance et son cortège de menaces de blocage et de boycott.» Et encore, pour que les choses soient claires: «Les USA deviennent extrêmement bureaucratiques dans tout ce qui a trait aux questions financières.» Jacques Rossier s'en prend finalement au président Bush qui veut établir son ordre mondial.

Concernant la fraude et la fiscalité de l'épargne, deux dossiers épineux et sensibles, Jean Bonna, associé chez Lombard Odier & Cie, a rappelé le point de vue des banquiers privés à propos du second tour de négociations entre la Suisse et l'Union européenne. La collaboration douanière actuelle se traduit déjà concrètement par des centaines de procédures d'entraide administrative et par des dizaines de procédures d'entraide judiciaire.

Jean Bonna l'affirme: «Les mesures déjà prises ont permis de mettre pratiquement fin au trafic physique de cigarettes à partir de notre pays. Il faut, cela étant dit, faire davantage et mieux.» C'est-à-dire aller plus loin dans la direction de Bruxelles pour combattre ces formes de criminalité organisée que constitue la fraude et la contrebande professionnelle. Par contre, les banquiers privés

sont intransigeants sur un point. Ils refusent que l'Union européenne obtienne par l'entraide administrative ce qui n'est admissible en droit suisse que par la voie de l'entraide judiciaire.

Fiscalité de l'épargne

Concernant la fiscalité de l'épargne, la position des banquiers privés est inchangée. Ils sont d'accord, moyennant un délai de mise en route raisonnable, d'introduire en Suisse un système de retenue d'impôt grevant les intérêts versés à des résidents communaux. Kaspar Villiger affirme toujours que le secret bancaire n'est pas négociable. C'est bien, disent les banquiers privés. Mais ils aimeraient bien, en faisant allusion, à Schengen et Dublin, que les négociateurs suisses fassent preuve, dans ces réunions, «de cohérence, de vigilance et de fermeté». /PPA-L'Agefi

LEMAN CAPITAL Le groupe se lance dans l'horlogerie

La société genevoise Léman Capital, qui pilote le fonds d'investissement de BVP Europe, met un pied dans l'horlogerie. Elle vient de prendre la majorité du capital (60%) du groupe valaisain SFT. Le montant de la transaction n'a pas été dévoilé.

Quatrième producteur mondial

«Nous nourrissons de grandes ambitions pour le futur, d'où notre rapprochement avec Léman Capital», a expliqué hier Victor Bruzzo, créateur et administrateur délégué du groupe SFT. Concepteur et producteur de mouvements horlogers depuis 1993, le groupe basé à Sion est devenu le quatrième producteur mondial du secteur.

Par ailleurs, depuis 1997, le groupe SFT conçoit, produit et vend des montres terminées sous sa marque «Calcio, the Champion Watch». Plus de 300.000 pièces ont été vendues à ce jour auprès de fans des principaux clubs et fédérations de football dans le monde. Genève-Servette, FC Sion mais aussi Manchester United, Bayern de Munich, PSG et tout récemment le Milan AC sont quelques-uns des 120 clubs et fédérations sous licence avec Calcio, la montre du foot. Le groupe emploie 160 personnes en Suisse et 50 en France.

Pour soutenir un projet industriel «ambitieux», mais dont il garde encore le secret, le groupe SFT s'est adossé à un partenaire financier. Pour sa part, Léman Capital met en place sa sixième plate-forme industrielle. /ats

EN BREF

MARCHÉ DU TRAVAIL ■ Augmentation de la population active. En 2000, la population active a progressé de 1,1%, passant de 4,004 à 4,047 millions de personnes. Cette hausse s'explique par une entrée importante des femmes sur le marché du travail. L'autre facteur est celui de l'immigration. En 2000, on a recensé 95.000 immigrations (+20% par rapport à 1999) pour seulement 76.000 départs (+1%), du jamais vu depuis 91. /ats

NOVARTIS SANTÉ ANIMALE ■ Emplettes américaines. Novartis Santé Animale a acquis deux sociétés américaines produisant des vaccins pour bovins et porcins, Grand Laboratories et ImmTech Biologies. Le montant de la transaction n'a pas été communiqué. En 1999, Novartis Santé Animale avait acheté la société britannique Vericore et, une année plus tard, deux firmes canadiennes de vaccins, Biostar et Cobequid. /ats

COMPAQ ■ Résultats meilleurs que prévu. L'américain Compaq, numéro 2 mondial des PC, a enregistré des résultats meilleurs que prévu au 4e trimestre 2001. Il anticipe une reprise de son activité en 2002, ce qui plaide pour son projet de fusion avec Hewlett-Packard. Ainsi, Compaq a dégagé un bénéfice net de 92 millions de dollars (152,56 millions de francs) contre une perte de 672 millions un an plus tôt. /ats-afp

AIRBUS ■ 6000 suppressions d'emplois. L'avionneur européen Airbus, filiale à 80% du groupe européen EADS, a engrangé 274 nouvelles commandes d'avions en 2001 contre 492 un an plus tôt. Airbus prévoit 6000 suppressions de postes d'ici à la fin 2002 sans licenciement. «Si la crise que traverse le secteur aéronautique venait à s'aggraver, des licenciements pourraient alors survenir», a précisé le PDG d'Airbus Noël Forgeard. /ats-afp

COURTAGE EN LIGNE ■ Consors espère équilibrer ses résultats. Le courtier on-line allemand Consors, l'un des leaders du secteur en Europe, a indiqué hier qu'il espérait conclure 2002 sur un résultat équilibré. Au 4e trimestre 2001, la progression du nombre de nouveaux clients a ralenti à 10.000. En Suisse, le volume des fonds a progressé de 11% au quatrième trimestre par rapport au troisième. /ats-afp

LABOURSE

Advertisement for BCBN Private Banking with logo and contact info.

Table of stock indices (Zürich, New York, London, Paris, Tokyo, DJ Euro Stock 50) with columns for bas/haut 2002, dernier, and 17/01.

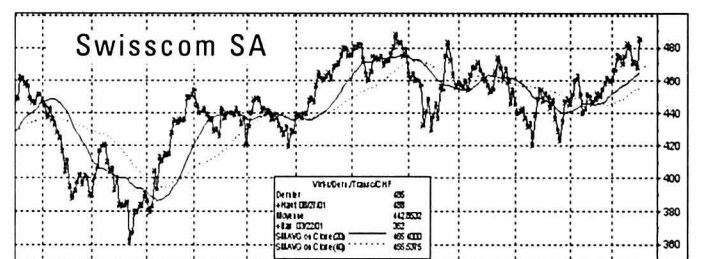

Table of Swiss stock market (Bourse suisse) with columns for bas/haut 2002, précédent, and 17/01.

Table of European stock markets (Bourses européennes) with columns for bas/haut 2002, précédent, and 17/01.

Table of North American stock markets (Bourses Nord-américaines) with columns for bas/haut 52sem, précédent, and 17/01.

Table of investment funds (Fonds de placement) and exchange rates (Dollars) with columns for précédent, dernier, and 17/01.

AVIS MORTUAIRES

BÔLE

J'ai combattu le bon combat. J'ai
achevé ma course, j'ai gardé la foi.

Il Tim. 4: 7.

Son épouse:
Hélène Devaux, à Bôle;
Ses enfants:
Patrick et son amie Jeanine, à La Heutte,
Astride, à Genève,
Fabienne et son mari Luciano, à Corcelles;
Ses petits-enfants:
Sarah, Yannick et son amie Suzana, Elodie, Ludovic,
ainsi que les familles parentes, alliées et amies,
ont le grand chagrin de faire part du décès de

Monsieur

Willy DEVAUX

enlevé à leur tendre affection, dans sa 80me année.

2114 Bôle, le 14 janvier 2002.
(Oscar-Huguenin 13)

L'incinération a eu lieu dans l'intimité de la famille.

Cet avis tient lieu de lettre de faire part

028-339615

Le Centre d'éducation physique de Cortaillod et environs
a la tristesse de faire part du décès de

Monsieur

Henri GERBER

papa de Monsieur Joseph Aebischer, membre d'honneur de la
société, de Monsieur Hermann Gerber, ancien président, et de
Madame Elisabeth Hennet, ancienne monitrice.

Pour les obsèques, prière de se référer à l'avis de la famille.

028-339609

IDRH Neuchâtel a le profond regret d'annoncer le décès de

Monsieur

Nicolas KOLLY

son très cher collègue et associé dont il gardera un souvenir lu-
mineux.

028-339738

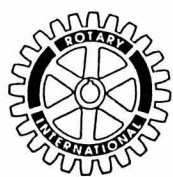

Le Rotary-Club Neuchâtel-Vieille Thielle a
le pénible devoir de faire part du décès de

Monsieur

Nicolas KOLLY

membre de son club.

028-339743

La Marche du Premier Mars a la tristesse de faire part du
décès de

Monsieur

René SCHÖNENBERG

membre organisateur efficace durant de nombreuses années.

Que les plaines éternelles, René, te soient reposantes!

132-107623

AVIS DE REMERCIEMENTS

Profondément touchée par les témoignages de sympathie et
d'affection reçus lors du décès de

Madame

Claudie BELAIEFF

sa famille remercie très sincèrement toutes les personnes qui
l'ont entourée soit par leur présence, leurs dons, leurs envois
de fleurs ou leurs messages de condoléances et les prie de
trouver ici l'expression de sa vive reconnaissance.

**DÉLAI pour la réception des avis tardifs,
naissances, avis mortuaires et remercie-
ments: la veille de parution jusqu'à 21 heures**

Remise des textes:

jusqu'à 17 heures dès 17 heures, du lundi
exclusivement, du lundi au au vendredi et durant le
vendredi: week-end et les jours fériés:
PUBLICITAS L'EXPRESS
tél. 032/729 42 42 tél. 032/723 53 00
fax 032/729 42 43 fax 032/723 53 09

L'ÉVANGILE AU QUOTIDIEN

**L'événement
qui fait mouche**

Le 11 septembre 2001,
on en parle encore
beaucoup dans les
salles d'attente des bus ou
dans «les salons où l'on
cause».

Ce crime, par son horreur,
sa soudaineté et le nombre
de ses victimes qui ne s'at-
tendaient pas du tout à mourir.
Cette vision nous montre
ce que les hommes sont ca-
pables de provoquer à des
milliers de kilomètres, tout
comme l'explosion d'un vol-
can et la mort d'un peuple.

Sans doute faudra-t-il arrê-
ter les coupables pour qu'ils
ne recommencent jamais.

On peut se poser la ques-
tion de savoir pourquoi des
gens qui sont riches à mil-
liards de dollars et pour-
raient faire le bonheur de
leurs peuples au lieu d'investir
dans l'horreur, ne le font-ils
pas?

Au temps passé, dans un
moment où en notre Eu-

rope occidentale se déve-
loppait une civilisation mar-
quée par l'attrait des ri-
chesses terrestres, du com-
merce international et des
affaires à Assises, l'un des
fils d'un riche drapier,
François, se dépouilla de
ses beaux vêtements, ren-
onça à toutes possessions, à
tout honneur.

Voilà, nous avons la vision
d'un François vêtu d'une
seule robe rapiécée, pauvre
au milieu des pauvres et
écouté de beaucoup. Le re-
noncement aux richesses
terrestres et à l'éclat des
honneurs.

En regardant à ce que nous
pourrions faire dans l'avenir.
Une votation nous permet-
trait peut-être d'entrer à l'ONU.
Nous y apporterons, si nous y
allons, notre respect de la
personne, de la paix à re-
chercher entre tous et nous
seront heureux de le faire!

Jean-Pierre Barbier

AVIS MORTUAIRE

EN SOUVENIR

Jean-Pierre SCHNEIDER

1997 - 18 janvier - 2002

Ton épouse, ta famille

028-338981

AVIS DE REMERCIEMENTS

Profondément touchée par les témoignages de sympathie et
d'affection reçus lors de son grand deuil, la famille de

Monsieur

Albert NUSSBAUM

vous remercie très sincèrement de la part que vous avez prise
à sa douloureuse épreuve, par votre présence, votre message
ou votre envoi de fleurs. Elle vous prie de trouver ici l'expres-
sion de sa profonde reconnaissance.

Neuchâtel, janvier 2002.

028-339476

Profondément touchée par les nombreux témoignages de sym-
pathie et d'affection reçus lors de son deuil, la famille de

Monsieur

Georges GAIFFE

remercie très sincèrement toutes les personnes qui ont pris
part à sa douloureuse épreuve, soit par leur présence, leur
message, leur envoi de fleurs ou leur don. Elle les prie de trou-
ver ici l'expression de sa profonde reconnaissance.

Neuchâtel, janvier 2002.

028-339663

Profondément touchée par les nombreux témoignages de sym-
pathie et d'affection reçus en ces jours de pénible séparation et
dans l'impossibilité de répondre à chacun, la famille de

Monsieur

André WEHREN

vous remercie très sincèrement de votre présence, vos mes-
sages, vos envois de fleurs ou vos dons et vous prie de trouver
ici l'expression de sa vive reconnaissance.

Cortaillod, janvier 2002.

028-339616



Vous vivez - ou avez vécu - un deuil?
Au (032) 724 06 05, nous pouvons
en parler avec vous, dans le respect de
la confidentialité. Il est aussi possible
de participer à un groupe de parole ou
d'être reçu individuellement.

Association Sésame, case postale 1455, 2301 La Chaux-de-Fonds

LES FAITS DIVERS

LE LOCLE ■ Collision entre
deux voitures. Mercredi à
7h45, un habitant de La
Chaux-de-Fonds circulait
avec sa voiture du Locle en
direction du Prévoux. A la
hauteur du cimetière, à la
sortie d'un virage à gauche,
son véhicule se mit en travers
de la route au moment où
survenait un automobiliste
de Fleurier et une collision se
produisit entre les deux voi-
tures. Blessé, le conducteur
fleurisien a été transporté en
ambulance à l'hôpital.
/comm

BROT-DESSOUS ■ Contre la
glissière. Mercredi vers
17h40, une voiture conduite
par un habitant de Fleurier
circulait du Val-de-Travers en
direction de Neuchâtel. A
Brot-Dessous, au lieu dit Pré
Punel, à la sortie d'un virage à
droite, il a traversé la chaussée
de droite à gauche pour ter-
miner sa course contre la glis-
sière de sécurité. /comm

MALVILLIERS ■ Contre un ro-
cher. Mercredi vers 19h10,
une voiture conduite par un
habitant de Dombresson cir-
culait entre Malvilliers et Les

Hauts-Geneveys. Lors d'un
dépassement, il a heurté un
rocher. Dégâts matériels.
/comm

LA CHAUX-DE-FONDS ■ Piéton
renversé. Mercredi vers
19h30, un habitant de La
Chaux-de-Fonds circulait au
volant de sa voiture rue Fritz-
Courvoisier, à La Chaux-de-
Fonds, en direction est. Peu
après le carrefour avec la rue
de l'Etoile, il a heurté un ha-
bitant de La Chaux-de-Fonds
qui traversait la chaussée sur
un passage protégé. Blessé, le
piéton a été transporté en
ambulance à l'hôpital de la
ville. /comm

■ Collision. Hier vers 9h30,
une habitante de La Chaux-
de-Fonds circulait en voiture
rue Numa-Droz, à La Chaux-
de-Fonds, en direction ouest.
A l'intersection avec la rue
du Modulor, une collision se
produisit avec une automobi-
liste de La Chaux-de-Fonds,
qui circulait sur la voie est de
cette dernière rue en direc-
tion nord. Blessée, cette der-
nière a été transportée en
ambulance à l'hôpital de la
ville. /comm

LES ÉTATS CIVILS

NEUCHÂTEL ■ Naissances.
- 27.12. Happersberger,
Raoul, fils de Happersberger,
Yves Thierry et de Matthey-
Claudet Happersberger née
Matthey-Claudet, Christine;
Pignat, Yasmine, fille de Pi-
gnat, Cédric Jean Marc Ro-
bert et de Aparecida da Cruz
Pignat née Aparecida da
Cruz, Katia. 28. Arbona, Pa-
blo, fils de Arbona, Salvador
José et de Arbona née Blan-
denier, Anouk; Montandon,
Arthur Arnold, fils de Mon-
tandon, Pierre Auguste et de
Montandon née Schmocker,
Danielle Yvonne; Pecorelli,
Léa, fille de Pecorelli, Da-
niele et de Pecorelli née Per-
soneni, Séverine. 29. Jakob,
Arnaud Claude, fils de Jakob,
Frédéric Laurent et de Loup
Jakob née Loup, Christine
Lysiane; Schweingruber,
Chloé, fille de Schweingru-
ber, Yves et de Schweingru-
ber née Morel, Myriam Denise.

■ Mariages. - 21.12. Clau-
dino Penso, Duarte et cos-
teira Marquez, Rute Isabel.
■ Décès. - 20.12. Contarino
née Picci, Teresa, 1931,
épouse de Contarino, Gio-
vanni; Wehren, André, 1924,
époux de Wehren née Stud-
zinski, Nelly Fernande. 21.
Niederhäuser née Bernhard,
Huguette Marceline, 1928,
veuve de Niederhäuser, Ar-
nold; Nussbaum, Louis Al-
bert, 1906, veuf de Nussbaum
née Bolomey, Rosa Marie. 22.
Jeanneret-dit-Grosjean, Paul
Frédéric, 1941, époux de

Jeanneret-dit-Grosjean, née
Debély, Marianne; Sunier
née Conrad, Alice Nina,
1901, veuve de Sunier,
Adolphe Auguste. 23. Parel
née Pantet, Yvonne Margue-
rite annette, 1914, veuve de
Parel, Paul César; Reine, Ro-
salina, 1975, célibataire. 24.
De Rosa, Beniamino, 1913,
veuf de De Rosa née Fontana,
Catterina; Perret née Sermet,
Charlotte Hélène, 1917,
veuve de Perret, Robert
Henri; Peter, Hélène Alice,
1910, célibataire. 25. Schenk,
Emile, 1921, célibataire. 28.
Jacot-Guillarmod née Zum-
keller, Jeanne Marie, 1904,
veuve de Jacot-Guillarmod,
Jules. 29. Rossel, François
Louis, 1924, époux de Rossel
née Berchtold, Erika. 31.
Nussbaumer née Huguélet,
Marguerite Claire, 1917,
veuve de Nussbaumer, Hans
Abel; Suter, Herbert Her-
mann, 1915, époux de Suter
née Gübeli, Corinne Anita.

LES BRENETS ■ Naissances -
02.12. Kaussler, Gary, fils de
Frainier, Jean-François Henri et
de Kaussler, Suzanne. 16. Fallet,
Loris, fils de Fallet, Alain Paul
André et de Fallet née Droz-dit-
Busset, Katia. ■ Mariages civils -
17.12. Aeschlimann, Frédy Jean
et Duperret, Dominique Chris-
tiane. 28. Vuillemin, Jacques
Gilbert Jean et Eisenring, Valé-
rie. ■ Décès - 16.12. Dubois née
Forster, Germaine Maria.



Audrey et Jessica
ont la grande joie
d'annoncer la naissance d'

Alex

le 17 janvier 2002

Un grand merci au Docteur
de Meuron et à l'équipe de
la maternité de Landeyeux

Sabine et Pascal
CHALLANDES - SUNIER
2046 Fontaines

028-339770

**Scrabble
Les solutions**

Top:
ROUSTIR / 14A / 77 points

Autres:
EROTISER / 11D / 32 pts
FITOUS OU FRUITS / 8J /
30 points
ROUSTI / 14A / 25 points
ROSIR ou ROSIT ou ROSTI
ou TRIOS / 14B / 23 points

AUJOURD'HUI

Le goût de distraire

Situation générale: si vous préférez le gris dans le ciel, vous allez être dans votre élément, surtout demain. Pour entrer en matière, un front nuageux traverse notre région aujourd'hui, entraîné par le flux d'ouest qui balaye l'Atlantique et le nord du continent. Ne jetez pas votre baromètre par la fenêtre parce qu'il continue d'indiquer des valeurs élevées, il le fait surtout par habitude.

Prévisions pour la journée: on commence avec un temps bien dégagé, au-dessus de la traditionnelle tartine de grisaille. Ensuite, le maître de cérémonies nous propose des passages nuageux de plus en plus denses avec un ou deux flocons sur l'extrême nord de la contrée. Seuls les thermomètres sont d'une constance exemplaire, ils grimpent partout jusque vers zéro ou 2 degrés.

Demain: très nuageux avec des précipitations, neige sur le massif. Dimanche et lundi: la douceur arrive progressivement.

Jean-François Rumley

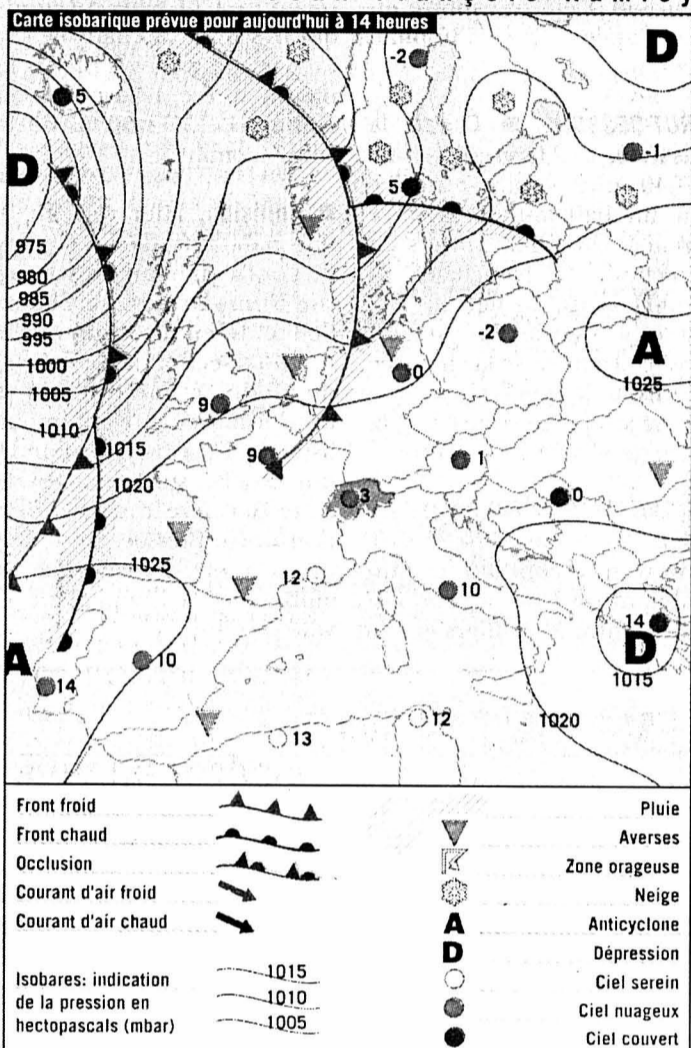

Fête à souhaiter
Prisca

Températures
Aujourd'hui à 14 heures

Neuchâtel: 2°
Boudry: 2°
Cernier: 1°
Fleurier: 1°
La Chaux-de-Fonds: 0°
Le Locle: 0°
La Vue-des-Alpes: -2°
Saignelégier: 0°
St-Imier: 1°

Hier à 13 heures

En Suisse...

Bâle: très nuageux, 2°
Berne: brouillard, 2°
Genève: très nuageux, 3°
Locarno: beau, 3°
Sion: beau, 4°
Zurich: très nuageux, 1°

... en Europe

Athènes: pluvieux, 12°
Berlin: très nuageux, 1°
Istanbul: très nuageux, 7°
Lisbonne: beau, 13°
Londres: très nuageux, 10°
Madrid: beau, 7°
Moscou: très nuageux, -1°
Paris: très nuageux, 6°
Rome: beau, 8°

... et dans le monde

Bangkok: variable, 33°
Le Caire: ensoleillé, 18°
Johannesburg: ensoleillé, 27°
Miami: ensoleillé, 26°
Pékin: ensoleillé, 6°
Rio de Janeiro: variable, 25°
San Francisco: ensoleillé, 13°
Sydney: variable, 23°
Tokyo: pluvieux, 9°

Soleil

Lever: 8h12
Coucher: 17h14

Lune

croissante
Lever: 10h54
Coucher: 22h12

Niveau des eaux

Lac de Neuchâtel: 428,99m
Température (au Nid-du-Crô): 3°
Lac des Brenets: 750,11m

Vent

Lac de Neuchâtel: sud-ouest, 0 à 2 Beaufort

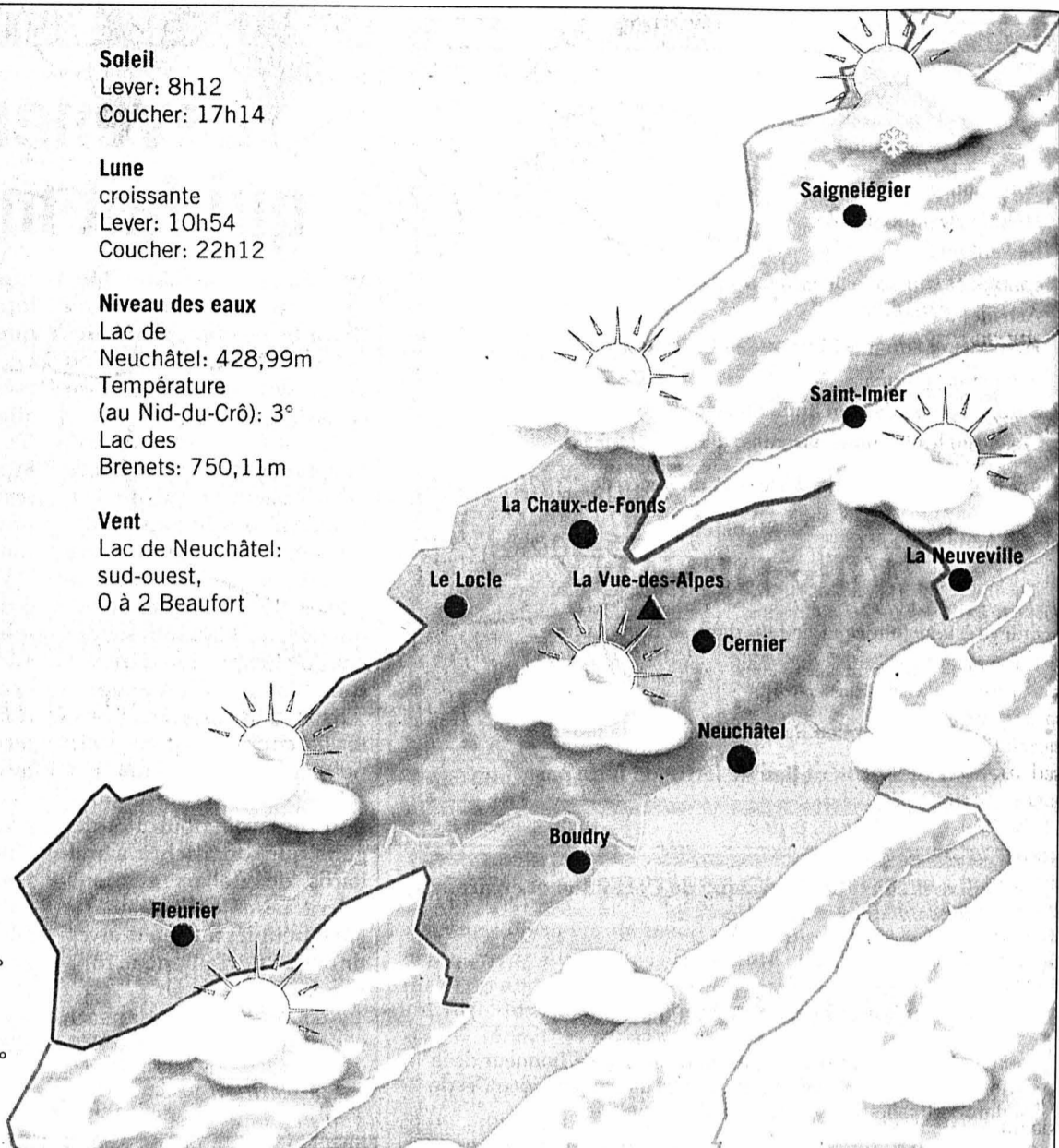

| Aujourd'hui | Samedi | Dimanche | Lundi |
|-------------------------------|----------|----------|----------|
| | | | |
| En plaine: 2° A 1000 m: 0° | 4° 1° | 4° 3° | 4° 5° |

Infographies: Pascal Tissier / Sources: Jean-François Rumley, F. Cochelin SA et Keystone

L'TRIBUNE DES LECTEURS

JURA

Les détenus ont droit au respect

Il y a quelques semaines, le public découvrirait les témoignages effarants d'anciens détenus de la prison de Porrentruy. Ainsi donc, et cela depuis plusieurs années déjà, certains détenus de la prison du chef-lieu ajoutot auraient été victimes de brimades verbales et d'un manque de respect élémentaire dû à tout individu, fût-il incarcéré. Une enquête administrative a finalement été ordonnée, mais tout porte à croire que ces pratiques se seraient poursuivies en toute impunité sans la pression médiatique.

A l'inverse, on apprend aujourd'hui que le géolier de la prison de Delémont, dont les qualités humaines semblent très largement reconnues, vient d'être sanctionné pour excès de gentillesse.

Peut-être bien que le géolier de la prison de Delémont n'a pas appliqué avec toute la rigueur souhaitée certaines règles de sécurité propres à ce genre d'établissements. Et, par ailleurs, ce n'est certes pas sans raison que des personnes se trouvent privées de liberté.

Pour autant, il ne faut pas oublier que la majorité des personnes incarcérées sont les laissés-pour-compte de notre société, les défavorisés parmi les défavorisés. Des personnes qui, souvent, ne disposent pas des ressources nécessaires pour affronter les difficultés de la vie.

Or, justement, respecter ces personnes, c'est déjà leur donner l'espoir de pouvoir s'en sortir. Respecter ces personnes, c'est reconnaître en elles les qualités dont elles ont tant besoin pour trouver une issue. Face à ces personnes, le rôle de la société est de donner l'exemple et non de les écraser.

Les soussignés ont connu l'univers carcéral pour avoir purgé des peines d'emprisonnement dans différentes prisons du pays. Ils demandent instamment aux autorités compétentes de prendre les mesures assurant que les détenus des prisons jurassiennes soient traités avec respect et humanité. A cet égard, les sanctions prises à l'encontre du géolier de Delémont sont injustes puisqu'elles reviennent à désavouer un gardien de prison expressément reconnu pour ses qualités humaines.

Pierre-Olivier Cattin, médecin, Porrentruy
Bruno Chapatte, enseignant, Porrentruy
Vincent Guyot, médecin, Courgenay
Jean-Claude Hennet, conseiller en communication, Delémont
André Schaffner, enseignant, Les Genevez

MILLEPERTUIS

De l'illusion à la dure réalité

Le millepertuis, charmante fleur jaune dont les feuilles sont percées de mille petits

trous (d'où son nom), est utilisé depuis fort longtemps pour soulager l'humeur déprimée et autres maux divers. Les mises en garde contre les effets secondaires de ce médicament probablement actif, tiré d'une plante (donc «naturel», donc à priori «bon» et «sans danger»), viennent rappeler opportunément quelques vérités dont on fera bien de se souvenir:

1. Les médicaments tirés des plantes sont souvent efficaces, preuve en est que la pharmacopée en utilise un très grand nombre, soit sous leur forme chimique pure (digoxine pour

le cœur, par exemple), ou transformée par le génie des chimistes (une très grande quantité d'antibiotiques).

2. Si une plante a un effet thérapeutique recherché, elle le possède grâce à une substance chimique qui agit dans l'organisme. A ce titre, cette ou ces substances dites «naturelles» obéissent aux lois de la pharmacologie comme n'importe quelle autre substance. Elles sont absorbées, agissent sur des processus complexes dans l'organisme et sont éliminées. Elles ont aussi des effets secondaires, exactement

au même titre que les médicaments inventés par l'homme, effets secondaires qui peuvent être graves, comme en témoigne l'histoire du millepertuis.

3. Un problème supplémentaire avec les extraits de plantes est la combinaison de plusieurs substances qui peuvent interagir entre elles et dans le corps, rendant l'étude de leurs propriétés, bonnes ou mauvaises, très difficile. Parfois aussi, des mélanges de plantes inappropriés se produisent par négligence ou méconnaissance: plusieurs jeunes

femmes ont perdu leurs reins et sont soit en dialyse soit transplantées après avoir absorbé un mélange d'herbes chinoises pour maigrir; mélange contaminé par une plante extrêmement toxique pour les reins et provoquant aussi des cancers de l'arbre urinaire (Aristolochia sp).

En résumé donc, pas de miracle. Les médicaments naturels pharmacologiquement actifs doivent être traités avec le même respect et la même suspicion que les médicaments synthétiques. Ceci est la vraie loi «naturelle». Leur provenance de jolis prés fleuris caressés par un délicat soleil printanier ne les exonère pas d'effets secondaires parfois sévères qu'il faut connaître et qui doivent être communiqués au consommateur avec compétence et professionnalisme.

Docteur Antoine de Torrénté
La Chaux-de-Fonds

LE DESSIN DU JOUR

NON À LA RIGIDITÉ DES 36 HEURES:
L'ÉCONOMIE EXIGE UNE CERTAINE SOUPLESSE D'APPLICATION!



Tribune des lecteurs

Rédaction de L'Express
Rue de la Pierre-à-Mazel 39
2002 Neuchâtel

Rédaction de L'Impartial
Rue Neuve 14
2300 La Chaux-de-Fonds

Nos correspondants sont nos hôtes et s'expriment librement. Nous ne publions cependant que l'essentiel de chaque message et nous écartons les écrits anonymes. La rédaction n'assume aucune responsabilité pour les lettres non publiées.