

L'EXPRESS

FEUILLE D'AVIS DE NEUCHÂTEL

FONDÉ LE 2 OCTOBRE 1738

Pagaille au San Bernardino

Accident ■ L'incendie d'un camion transportant 25 tonnes de batteries de voiture perturbe fortement le trafic. Mesures à venir pour améliorer la situation



Pour la troisième fois en une semaine, la route du San Bernardino a été coupée à la suite d'un accident de camion. Durant la nuit de mercredi à hier, un poids lourd transportant 25 tonnes de batteries de voiture a pris feu après l'éclatement d'un pneu. De l'acide sulfurique, un produit extrêmement corrosif, s'est écoulé sur la route. L'A13 a immédiatement été fermée. Le trafic est resté perturbé jusqu'à hier matin. Aux Grisons, la hausse du trafic inquiète et les hommes politiques demandent que des mesures soient prises.

■ page 32

A la douane de Chiasso, fermée hier pour cause de jour férié, des routiers attendent de reprendre la route.

PHOTO KEYSTONE

Il peut paraître incongru de voir le débat s'engager autour des perspectives démographiques pour 2060. A ce moment, la plus grande partie des bambins qui fréquentent aujourd'hui l'école goûtera à la retraite, et nous autres travailleurs dans la force de l'âge serons enterrés. Peut-être même que l'A5 sera achevée. Ces questions, cependant, exigent d'être considérées sur le long terme. Car elles reposent sur des évolutions aussi lentes que lourdes. Il n'est ainsi pratiquement plus possible d'influer sur la population active suisse des deux prochaines décennies, puisque celles et ceux qui en feront partie sont déjà nés.

OPINION

Le moment d'en parler

Même une politique nataliste efficace sans contraintes (qui n'a pas encore été inventée) n'empêcherait pas le déséquilibre de la pyramide des âges que nous promet le siècle. Au contraire, elle chargerait d'abord rudement les actifs, car ils devraient payer pour plus de vieux et pour plus de jeunes.

Une politique nataliste? C'est la voie que l'Office fédéral de la statistique esquisse pour sortir du «trend». Avec un taux de fécondité de 1,8 inférieur aux 2,1 indispensables au renouvellement des générations, mais supérieur au 1,5 que connaît la Suisse – et elle n'est pas seule – depuis des années.

Une politique nataliste? La Fondation avenir suisse, elle, n'y croit pas. Elle mise sur une politique de l'immigration relativement ouverte, grâce à laquelle la population devrait continuer de s'accroître. Mais le problème de la charge des actifs n'en serait que reporté, voire amplifié.

On commence à distinguer les défis liés à la population. On croit voir où cela coïncera: avec les assurances sociales d'abord (l'AVS coûte déjà 30 milliards par an). Les réponses possibles arrivent sur la table: travailler plus tôt (et plus tard?), faire venir des étrangers (mais jusqu'à quel seuil, puisque seule une fuite en avant permanente pourrait assurer une pyramide saine?). Sera-ce nécessaire? Y a-t-il d'autres idées? Oui, c'est le moment d'en parler. Le capital humain, c'est aussi du développement durable.

Stéphane Sieber

■ page 3

CENTRE SPORTIF Coûts stables à Couvet



Le Conseil intercommunal du syndicat du Centre sportif régional du Val-de-Travers a siégé, en catimini, la semaine dernière. Les représentants des communes ont accepté à l'unanimité le budget de l'exercice 2002. Le coût par habitant est relativement stable.

PHOTO A ■ page 11

Un concours pour le Chanet

Neuchâtel ■ L'Institut suisse de police veut se doter d'un nouveau centre de formation

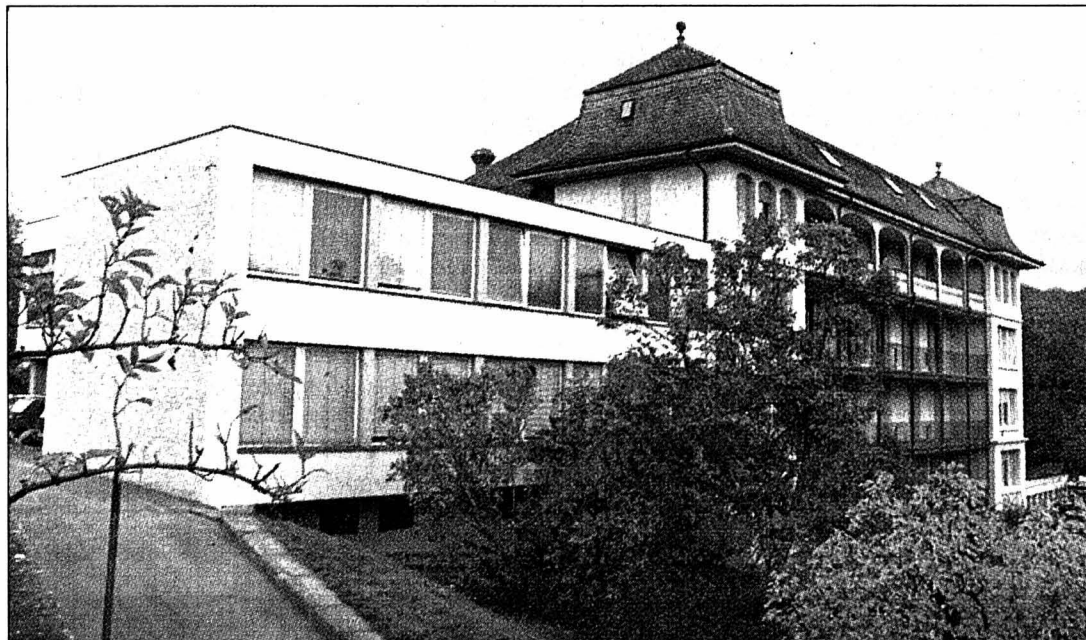

Installé au Chanet, dans le haut de Neuchâtel, le centre de formation de l'Institut suisse de police devrait être remplacé par un nouveau bâtiment, pour lequel un concours d'architecture a été lancé et vient d'entrer dans sa deuxième phase.

PHOTO MARCHON ■ page 5

FOOTBALL Servette continue



Servette s'est fait l'auteur d'un bel exploit en éliminant les Espagnols de Saragosse au deuxième tour de la Coupe UEFA (ici Stefan Wolf, qui domine Juan Castano). Grasshopper s'est qualifié aux dépens des Hollandais de Twente, tandis que Saint-Gall a subi la loi des Allemands de Fribourg.

PHOTO KEYSTONE ■ page 24

POLICE

Cougar a vingt-cinq ans

La police neuchâteloise n'a pas de Rambos, mais Cougar, une unité d'élite, spécialiste des missions particulières, devenue permanente au début de l'année. Elle fête cet automne ses vingt-cinq ans d'existence.

■ page 3

GRAND ÉCRAN

Un menu contrasté

En produisant «Kandahar», film en compétition au dernier Festival de Cannes, Mohsen Makhmalbaf précédait l'actualité. C'est indirectement qu'il tentait de témoigner du drame afghan. Un peu de réussite, un peu d'humour et un peu de réflexion sur les milieux cyclistes caractérisent «Le vélo de Ghislain Lambert» (photo sp). Quant à Jean Reno, malgré sa carrure, il ne réussit pas vraiment à faire prendre «Wasabi».



■ page 20

CROSSAIR

Direction réorganisée

La nouvelle Crossair réorganise sa direction. Ses neuf membres, contre huit actuellement, seront épaulés par 42 cadres, dont plus de la moitié des postes ont été offerts à des anciens de Swissair Group.

■ page 34

Publicité

HK
HAEFLIGER & KAESER SA
Choix - Qualité - Conseil

ESSENCE-DIESEL MAZOUT

Profitez de nos prix avantageux

032 727 72 10
SE CHAUFFER AU MAZOUT.
LA BONNE DÉCISION.

Silicon rit, Cortailod pleure

SGI ■ Une alliance japonaise et 3000 avions pour le Pentagone: l'action s'envole, mais la fermeture du site reste programmée

Par François Othenin-Girard

Cela fait une semaine que l'action Silicon Graphics s'est envolée. Il n'aura fallu que quelques jours pour que le titre SGI passe de 0,31 à 1,81 dollar, avant de se stabiliser. Pour retrouver pareille cotation, il faut revenir au 11 juin. Le début d'une lente dégringolade qui avait conduit le fabricant d'ordinateurs à annoncer, le 30 juillet dernier, la fermeture de son site de production à Cortailod.

Si le vent a tourné pour SGI, c'est pour deux raisons. D'une part parce que Bob Bishop, fondateur et administrateur délégué, a annoncé le 26 septembre son intention de vendre à NEC, un fabricant de semi-conducteurs japonais, une participation de 60% dans son unité de production japonaise. Une entrée d'argent frais, 96 millions de dollars et d'importants enjeux de distribution.

L'agenda d'une fermeture

Mais le décollage de SGI n'est pas non plus sans rapport avec le contrat, accordé par le Pentagone à Lockheed Martin, pour la construction de 3000 avions JSF. Une marmite de 200 milliards de dollars. Parmi les fournisseurs, SGI, sa technologie de la visualisation, ses simulateurs, ses techniques de modélisation.

A Cortailod, les dés sont jetés:

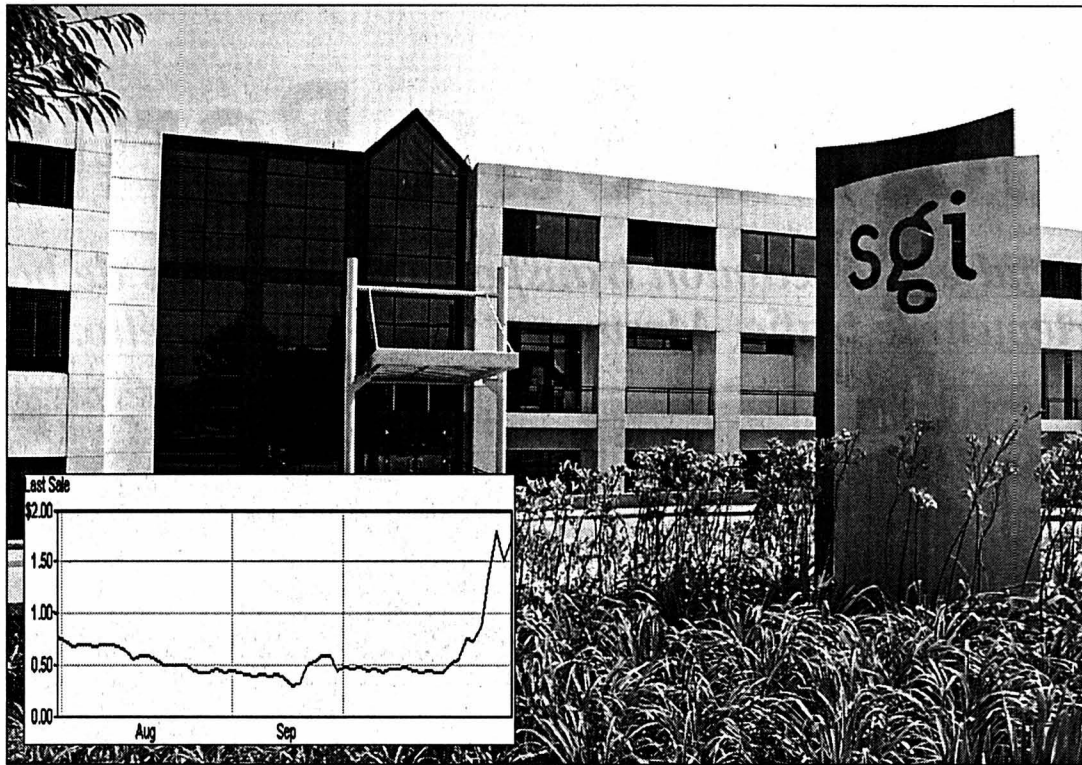

Malgré l'envol du titre à fin octobre, la fermeture du site de Cortailod est inéluctable.

PHOTO A ET DOCUMENT SP-NASDAQ

« Ces deux points n'auront pas d'impact sur l'activité de Cortailod, puisqu'il sera mis un terme à la production des stations Unix à la fin du mois de novembre », explique Michel Bernard, directeur du site. Déjà, toutes les activités graphiques et les serveurs High End ont cessé il y a deux jours. L'activité des stations Unix sera transférée à Chippewa Falls, dans le Wisconsin (Etats-Unis) où quelques employés de Cortailod ont été appelés pour faciliter le « transfert de compétence ».

Cette semaine, la nouvelle production vient d'ailleurs d'y débuter. En décembre, le matériel sera expédié outre-Atlantique. Quelques employés fermeront le site. Il ne restera plus alors dans le canton qu'une équipe de recherche et développement.

In memoriam

Les départs sont rapides à Cortailod. Dix-huit employés sont partis à la fin du mois de septembre, 98 à fin octobre, 85 en-

core d'ici à fin novembre. « Le reste, plus ou moins 55, suivra à la fin du mois de décembre », déclare Michel Bernard. A l'interne, une « antenne emploi » a été mise sur pied, pour rendre visibles les postes proposés par d'autres compagnies. Des conseillers en « outplacement » offrent leurs services. Et quelques séances d'information ont été organisées sur des thèmes choisis – assurances, chômage, etc... – par la direction. /FOG

Les expositions nationales du passé

Expo.02 ■ Un regard critique sur les précédentes éditions

La Société d'histoire et d'archéologie du canton de Neuchâtel (Shan) organise demain au Club 44 de La Chaux-de-Fonds, de 10h à 16h30, un colloque intitulé « Quand la Suisse s'expose », les expositions nationales du dix-neuvième au vingt-et-unième siècle. On a beaucoup parlé et on parle encore des difficultés que rencontre Expo.02. Se souvient-on, en revanche, des reports successifs de l'exposition nationale de 1939 à Zurich, initialement prévue pour 1933 puis reportée à 1936, 1938 et enfin 1939? L'Exposition de 1964 à Lausanne connut une élaboration pénible et une fréquentation initiale décevante. Sans oublier deux projets qui passèrent tout simplement aux

oubliettes: CH-91, prévue dans le cadre du 700e anniversaire de la Confédération, tout comme l'exposition agendée au Tessin en 1998.

Le colloque Shan a fait appel à Georg Kreis, historien à l'Université de Bâle, Christophe Gros, ethnologue assistant-conservateur au Musée d'ethnographie de Genève, Agnès Nienhaus, historienne et collaboratrice scientifique aux Archives fédérales à Berne, Damien Pataroni, historien et enseignant à Genève, Frédéric Sardet, historien et archiviste de la ville de Lausanne et Danielle Nanchen, responsable des expositions sur l'artéplage de Morat. L'accès aux conférences est naturellement public et l'entrée est libre. /dzu

EN BREF

CONSEIL D'ETAT ■ Don pour les réfugiés afghans. Le gouvernement neuchâtelois a décidé de témoigner son soutien aux réfugiés afghans en accordant la somme de 10.000 francs à la Croix-Rouge pour son action. Cette dernière, en collaboration avec les sociétés du Croissant-Rouge pakistanaise et iranienne, approvisionnera les camps de réfugiés des zones frontalières en tentes, couvertures, biens de première nécessité et eau. /comm-ssp

UNIVERSITÉ ■ Nomination. Lors d'une récente séance, le Conseil d'Etat neuchâtelois a nommé Thomas Ricklin, 38 ans, professeur boursier du Fonds national, en qualité de professeur assistant à l'Université. Depuis le 1er octobre, Thomas Ricklin enseigne la philosophie auprès de la faculté des lettres et des sciences humaines. Domicilié à Fribourg, il est titulaire d'un doctorat en philosophie obtenu en 1997 à l'Université de cette ville. /comm-sdx

L'histoire vue sous un jour nouveau

Neuchâtel et la Prusse ■ Monika Dusong et Sylvie Perrinjaquet assistent ce soir à Berlin à la première d'un film reposant sur des « documents-clés » pour l'histoire suisse



Projection ce soir, à l'ambassade de Suisse de Berlin, du film « Le dernier roi de Suisse », documentaire signé du cinéaste et journaliste André Vallana. Sa particularité? Eclairer d'un jour nouveau le passé historique de la Suisse, de la Prusse et de son ancienne principauté de Neuchâtel. Présidente du Conseil d'Etat neuchâtelois, Monika Dusong assistera à la première du film, en compagnie de la conseillère d'Etat Sylvie Perrinjaquet.

Toutes deux seront donc aux premières loges pour découvrir ce qu'ont à révéler les documents découverts par le directeur du Centre des archives prussiennes. Des documents présentés comme « documents-clés pour l'histoire suisse » et qui vaudront à une des façades de l'ambassade une illumination avec un slogan « Mehr Licht! » (davantage de lumière). La visite de la délégation neuchâteloise à Berlin s'inscrit

dans le cadre des Semaines de rencontre du Brandebourg, qui marquent les 300 ans du royaume de Prusse, auquel Neuchâtel est historiquement lié. En 1707, en effet, la bourgeoisie neuchâteloise choisit Frédéric Ier, « roi en Prusse » depuis 1701, comme prince. Hormis un intermède français de 1805 à 1815, la maison de Hohenzollern possédera la principauté de Neuchâtel jusqu'en 1848, année de la proclamation de la République.

Signe tangible et actuel de ce lien, l'Etat de Neuchâtel offrira l'apéritif et le repas de samedi soir.

A noter enfin que « Le dernier roi de Suisse » sera projeté à Neuchâtel mardi soir prochain, à l'aula de la faculté des lettres de l'Université (Jeunes-Rives, 20 heures). /SDX

Monika Dusong (à gauche) et Sylvie Perrinjaquet (à droite). PHOTOS A



Bienvenue dans le futur... avec la nouvelle **FIAT STILO** >>>

forward thinking

>>> MULTISTAGE AIRBAG SYSTEM
 Système à 8 airbags

>>> RADAR CRUISE CONTROL
 Tempomat à radar intégré

>>> UDC (vehicule dynamic control)
 Système de maîtrise du véhicule

>>> CONNECT BY TARGA
 Concept télématique (GSM, GPS, WAP)

Essais de la nouvelle FIAT STILO
 samedi 3 et dimanche 4 dans tous les garages:

Garage et Carrosserie
 M. Facchinetti - Neuchâtel

Garage Tippmar
 Bevaix

Garage Châtelain SA
 Dombresson

Garage et Carrosserie des
 Vignes SA - La Neuveville

GPS - Automobiles SA
 Neuchâtel

Garage Cambria
 Peseux

>>> Show-dance

>>> Concours >>> Apéritif

Casino de la Rotonde
 vendredi 2 novembre 01
 dès 19h00



Spécialistes des missions particulières

Forces d'intervention ■ La police neuchâteloise n'a pas de Rambos, mais Cougar, une unité d'élite devenue permanente au début de l'année. Elle fête cet automne ses vingt-cinq ans

Par
Brigitte Rebetez

Toute ressemblance avec un superfluc comme Hollywood s'applique à nous les montrer ne serait que purement fortuite: la police neuchâteloise a aussi ses hommes en noir, prêts à prendre des risques en tenue d'assaut, mais qui n'ont pas grand-chose à voir avec les agents spéciaux fabriqués au cinéma. «On dit toujours aux personnes qui postulent qu'on ne veut pas des Rambos», souligne l'adjoint au commandant de la police cantonale André Du- villard. Gros plan sur un groupe d'intervention devenu permanent au début 2001 et qui fête cette automne son 25e anniversaire.

Tout remonte à la tuerie perpétrée aux Jeux olympiques de Munich, en 1972. «A l'époque, on s'est rendu compte qu'aucune unité en Suisse ne pouvait faire face à ce genre de situation», relève André Du- villard. C'est pourquoi, comme les autres polices cantonales, Neuchâtel réagit en lançant les bases d'une unité spécialisée. Cougar devient opérationnel en 1976.

«Au départ, l'approche était plutôt du type grenadier militaire», résume André Du- villard. Dans un premier temps, les candidats retenus effectuaient, après formation, les missions spéciales parallè-

lement à leurs tâches de gendarmerie. Mais suite à une réflexion entamée il y a trois ans, Cougar a été renforcé début janvier: l'équipe s'est étoffée - elle compte à présent douze membres - et a été détachée des autres services de police pour devenir permanente.

Missions en civil

En un quart de siècle, sa tâche a évolué en se diversifiant. «Le

groupe s'occupe de toutes les interventions particulières, des barrages de Greenpeace aux arrestations liées aux stupéfiants». Il mène une centaine de missions par année, qui ne défraient pas toujours la chronique, précise l'adjoint du commandant. «Les agents ont dû intervenir dans plusieurs fêtes villageoises cet automne, comme la Boudryria, où il y a eu des problèmes. Ils s'y trouvaient en civil, mobilisés préventivement».

Les attentats du 11 septembre et la tuerie de Zoug ont-ils eu un impact sur les objectifs de Cougar? Pas tant la lutte antiterroriste, «qui n'est pas aujourd'hui un axe principal de formation», indique André Du- villard. En revanche, «un monsieur Nobody (réd: monsieur Tout-le-

monde) qui pète les plombs et qui agresse aveuglément tous ceux qui se trouvent autour de lui, c'est un scénario plus plausible».

L'équipe y est donc préparée. Dans le pire des cas, elle peut faire appel à des renforts extérieurs, grâce à l'entraide cantonale. Une forme de collabo-

ration qui va bon train: les spécialistes neuchâtelois vont régulièrement prêter main forte à Genève notamment, lors de grandes conférences internationales. Certains y étaient lors des échauffourées qui ont marqué les assises de l'OMC. /BRE

«Pas comme dans les films»

«Ils travaillent beaucoup en civil, mais ils ont aussi ces tenues noires, avec gilet pare-balles et casque, et un armement lourd, pour les missions plus risquées. Ils doivent se préparer au pire, mais souvent les interpellations sont classiques», explique André Du- villard. Le profil des policiers d'élite? Un gendarme peut postuler après trois ou quatre ans de service, à condition d'avoir une condition physique au-dessus de la moyenne, d'être bon tireur et... bien dans sa tête.

Test d'admission, formation de trois semaines à Fribourg et délai d'épreuve d'un an, ce n'est qu'une fois ces étapes franchies qu'un candidat pourra être promu au sein de Cougar. Où la tâche est rude:

décisions à prendre dans l'urgence, travail délicat à mener en équipe, port du «pager» quasi permanent en plus du service de piquet... Avec de la psychologie en prime: «Les agents doivent rester totalement maîtres d'eux-mêmes, ils ne peuvent pas se permettre de bavures», complète l'adjoint du commandant.

Et la «clientèle», qu'en dit-elle? «Ils sont hypercorrects, ils ne m'ont pas pris pour un con, relate une personne arrêtée en pleine nuit par six ou huit agents cagoulés. Forcément, quand ils procèdent à une arrestation, ils prennent certaines précautions. Ils m'ont mis par terre, mais sans brusquer. Je les ai trouvés très sympas, c'est pas comme dans les films...»/bre



Les hommes de l'unité Cougar doivent être aussi bon tireurs que bien dans leur tête.

PHOTO SP

Les enfants de Quetzalcoatl

Gourmandise ■ Demain commence la 6e Fête du chocolat.

Une semaine de douceur dans un monde de brutes

Quetzalcoatl a volé le chocolat au pays des fils du soleil pour l'offrir aux hommes. Plus modestes, les confiseurs et pâtisseries neuchâtelois vont en offrir à leurs concitoyens. Dès demain et pendant une semaine, la 6e Fête du chocolat sera l'occasion de goûter, d'acheter et d'offrir cette douceur aux mille qualités. Dont celle «d'exciter les ardeurs de Vénus», comme le précisait en 1702 un traité sur les aliments. L'initiative des chocolatiers artisans neuchâtelois - dix-huit commerces participent - est devenue tradition. «Un véritable engouement», s'exclame Bruno Henauer, président de la Société des patrons confiseurs pâtisseries glaciers du canton. Les habitués l'attendent, les nouveaux s'y essaient et y prennent goût! Facile à comprendre ce succès: les artisans offrent aux gourmands 10% de réduction sur leurs achats, certains organisent un concours dont le prix est un kilo de truffes.



Les artisans neuchâtelois du chocolat (ici Willy-André Pellaton, à Peseux) sont prêts à accueillir les amateurs, confirmés ou non. Pour une semaine placée sous le signe du sourire.

PHOTO MARCHON

«Ils apprécient de plus en plus la différence entre du chocolat industriel et du chocolat artisanal, constate Bruno Henauer. Et aiment les chocolats de très grande qualité.»

Créateurs de cet intérêt, les confiseurs se font un plaisir de l'entretenir. Ils déclinent tous les goûts du chocolat: «Du noir à 65% au blanc, de l'amer au su-

cré, du classique au lait au cacao grand cru», précise Willy-André Pellaton. Dans sa boutique, il propose, entre autres, 18 sortes différentes de truffes. De quoi donner au gourmand l'impression d'avoir son chocolatier personnel, à l'instar de Marie-Antoinette.

Les artisans neuchâtelois ont cette année deux raisons de

sourire à leurs clients: c'est aussi ces prochains jours que les confiseurs, boulangers et cafetiers suisses s'unissent pour une première Semaine de la cordialité. «Par les temps qui courent, soupire Bruno Henauer, si nous pouvons encourager les gens à se faire plaisir et à faire plaisir aux autres...» /NHU

Deux 6 et un 1

Classement ■ Un institut note les 12 principales universités

Selon les résultats fortement résumés d'un classement des 12 principales universités suisses, celle de Neuchâtel obtient deux prix d'excellence: en sciences sociales pour ce qui est du taux d'encadrement, soit le meilleur taux d'enseignants par étudiant, et en sciences économiques pour son efficacité, à savoir la capacité d'amener les étudiants au terme de leurs études. Elle porte néanmoins le bonnet d'âne en sciences économiques aussi pour ce qui est de la satisfaction générale des étudiants.

Ce classement est proposé par SwissUp («swissup.com» sur internet), une nouvelle société qui veut stimuler la formation et que préside Daniel Borel, créateur de Logitech. Les douze hautes écoles de Suisse sont comparées dans six domaines d'études différents représentant 26 formations. Elles sont classées sur cinq critères (satisfaction des étudiants, attractivité, taux d'encadrement, durée des études et efficacité). Les notes ont été établies sur la base d'un sondage auprès de 1200 étudiants, sur les données administratives des écoles et sur des chiffres de l'Office fédéral de la statistique. A part ses deux «summa cum laude», l'Université de Neuchâtel se classe plutôt bien en sciences économiques et presque aussi bien en droit pour son taux d'encadrement.

Elle est aussi bien cotée en sciences exactes et naturelles pour son efficacité. Elle fait toutefois pâle figure en droit, en sciences économique et surtout en sciences sociales pour son attractivité. Pour la durée des études, elle est mal classée en droit et encore plus mal en sciences exactes et naturelles et en sciences sociales. Elle est également presque dernière en droit pour l'efficacité et en sciences exactes et naturelles pour la satisfaction des étudiants.

En résumé, on pourrait dire que l'Université de Neuchâtel se classe globalement mal en droit, un peu en dessus de la moyenne en sciences économiques, et un peu en dessous de la moyenne en sciences exactes et naturelles, ainsi qu'en sciences sociales. /RGT

PUBLICITE

Farine Droz
Rue des Granges 2 • Peseux • 032/731 59 39
Neuchâtel • 032/724 04 04

Au restaurant «CHEZ MAX ET MEURON», essayez la différence

Voici déjà un an que le Théâtre du Passage et le restaurant «CHEZ MAX ET MEURON» qui lui est attaché ont ouvert leur porte au numéro 4 du passage Maximilien-de-Meuron à Neuchâtel. Après le Buffet d'un Tram à Cortaillod et Le Cardinal à Neuchâtel, Philippe Girardier et son équipe ont pris les rênes de ce nouvel établissement, lui donnant leur touche personnelle à la fois chaleureuse et accueillante. Situé en pleine ville, à l'écart du trafic, c'est un lieu spacieux, calme, paisible, bien aéré, bref un endroit idéal pour passer un bon moment et oublier ses tracas quotidiens.

Un éventail de suggestions

Contrairement à ce que beaucoup de gens pensent, «CHEZ MAX ET MEURON» est un restaurant à part entière ouvert en dehors des spectacles. Du mardi au vendredi de 8h30 à 24h, le samedi et le dimanche de 16h à 24h, il propose, à côté de la petite carte, deux assiettes du jour le midi une traditionnelle et une végétarienne, avec des plats plus élaborés et variés en soirée. Les suggestions changent pratiquement chaque jour: moules marinière, civet de chevreuil garniture chasse, salade folle au saumon fumé, risotto aux gigolettes de caille, pâtes fraîches artisanales... Rien de mieux pour se mettre en appétit. Sans oublier le café-croissant du matin et les pâtisseries maison de l'après-midi.

Des idées de banquets

Le cadre du restaurant «CHEZ MAX ET MEURON» se prête particulièrement bien à l'organisation de banquets, de repas d'entreprises ou de sociétés, de buffets froids et chauds, de cocktails pour des groupes de 20 à 500 personnes. Sur demande, l'établissement dispose d'un large choix de propositions à des prix attractifs. Essayez la différence.



Au restaurant
«CHEZ MAX ET MEURON»,
une équipe qui gagne.
paf/E

Le rendez-vous des artistes

Le fait que le Théâtre du Passage soit l'un des rares de Suisse à disposer d'un restaurant digne de ce nom n'est pas dû au hasard. Avant et après les spectacles, il est possible d'y croquer un morceau, d'y boire un verre, d'y rencontrer des artistes et parfois d'y refaire le monde.

Ouvert le dimanche soir

Tous les dimanche soir, le restaurant «CHEZ MAX ET MEURON» est ouvert et vous propose de temps à autres des animations théâtrales ou musicales accompagnées d'un repas adapté pour la circonstance.

Une rare opportunité d'allier les plaisirs du palais à ceux de l'esprit. paf/E

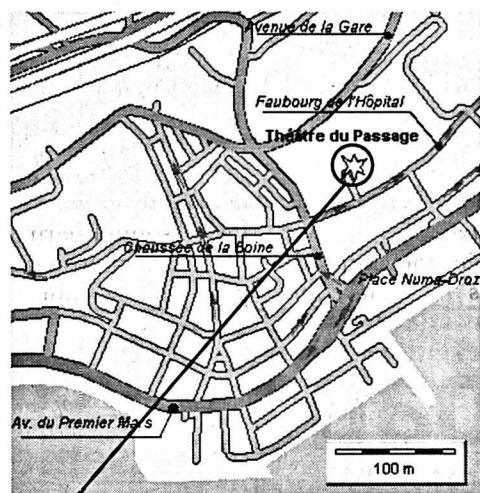

«CHEZ MAX ET MEURON»
Restaurant du nouveau théâtre
Passage Maximilien-de-Meuron 4, Fax 717 82 26
2000 Neuchâtel • Tél. 032 717 82 24

le Buffet d'un Tram

ouvert
tous les jours

Cortaillod 032 842 2992

SERRURERIE DES DRAIZES
Laurent Vernier

Tôlerie industrielle
Constructions métalliques Draizes 71
Tél. 731 14 00 Fax 730 59 70

BRASSERIE
LE CARDINAL

rendez-vous des passions océanes

SEYON 9 - CH-2000 NEUCHÂTEL
© 032 / 725 1286



Planification installation
de la cuisine

Vente et service d'entretien
d'appareils
de toutes marques

2208 Les Hauts-Geneveys

Tél. 032/853 22 91
Fax 032/853 35 95



Multi-Food

Rue du Puits-Godet 22
2000 Neuchâtel
Tél. 032/724 11 00
Fax 032/725 97 84

MAULER

GRANDS VINS MOUSSEUX - MÉTHODE TRADITIONNELLE

WEBER SERVICE'S



Avenue des Alpes 112 • 2000 Neuchâtel Tél. 032 / 724 28 50 • Fax 032 / 724 20 57

BIERE • BIER • BEER • BIRRA
CARDINAL
Moment d'amitié



boucherie -
charcuterie
votre boucherie
Neuchâtel
Colombier

DES PRODUITS
DE QUALITÉ

André & Fabienne Crelier: Vins

Crelier
Grand-Rue 1, 2000 Neuchâtel Tél./Fax 032/721 12 30

LAITERIE - FROMAGERIE
R. NUSSBAUM

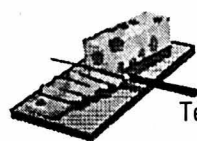

Temple 3
2016 Cortaillod

Tél./fax 032/842 10 91
Natel 079/446 02 10

Domaine
Grisoni

LIVRAISON À DOMICILE!

CRESSIER(NE) TÉL. 032/757 12 36

CAVES DE LA VILLE
DE NEUCHÂTEL



Avenue DuPeyrou 5 Tél. 032/717 76 95
2000 Neuchâtel Fax 032/717 70 95
www.cavevillentel.ch

forward thinking

FIAT STILO OPEN DOORS

DU 2 AU 4 NOVEMBRE 2001 CHEZ VOTRE AGENT FIAT. BIENVENUE DANS LE FUTUR.

LAISSEZ-VOUS
CONSEILLER CHEZ:

Neuchâtel:
Garage et Carrosserie M. FACCHINETTI,
032/720 22 30.

Bevaix:
Garage Tippmar, 032/846 11 66.

Dombresson:
Garage Châtelain SA, 032/853 21 22.

La Neuveville:
Garage & Carrosserie des Vignes SA, 032/751 22 04.

Neuchâtel:
GPS-Automobiles SA, 032/725 12 12.

Peseux:
Garage Cambria, 032/731 84 44.

FIAT

www.fiatstilo.com

Institut de police à l'étroit

Formation ■ L'ISP veut remplacer par un nouveau bâtiment l'ancien sanatorium qu'il occupe près des terrains de sport du Chanut

Par **Jean-Michel Pauchard**

Situé au 52 du chemin du Chanut, dans le haut de Neuchâtel, le centre de formation de l'Institut suisse de police (ISP) n'offre actuellement que la moitié des surfaces nécessaires à ses besoins. Pour que ça change, l'ISP a lancé un concours d'architecture à deux degrés qui devrait conduire au remplacement, éventuellement à un agrandissement, du bâtiment du Chanut. Consacrée à la définition du «parti architectural», la première phase du concours a pris fin début octobre avec la sélection de huit dossiers sur la soixantaine parvenus au jury. Les architectes sélectionnés doivent maintenant développer leur idées pour en faire de vrais avant-projets, qui seront évalués en février 2002.

Réhabilitation non exclue

Construit au début du 20e siècle, autrefois hôpital-sanatorium, l'actuel centre de formation de l'ISP, outre son volume global insuffisant, présente le désavantage d'une structure que le cahier des charges du concours décrit comme «peu adaptée» aux besoins de ses utilisateurs. Pour le remplacer, l'ISP demande aux architectes de concevoir un projet de 5500 mètres carrés de surface nette utile, dont 2100 pour le

secteur didactique et autant pour le secteur hébergement. Le cahier des charges part de l'idée de «principe» que l'actuel bâtiment – qui n'a droit à aucune protection légale – sera démolit, mais il n'exclut pas formellement sa réhabilitation. Sur le plan qualitatif, les organisateurs demandent aux concurrents de rechercher des «solutions urbaines et architecturales de qualité, fonctionnelles et économiques». Les préoccupations liées aux exigences du développement durable «seront intégrées dans la problématique du projet et traitées comme l'un des thèmes principaux du concours». L'idée du développement durable doit aussi s'appliquer à la manière de garder ouvertes, selon le souhait des organisateurs, «toutes possibilités pour un agrandissement futur des surfaces d'hébergement et des salles de cours».

Entre 25 et 30 millions

Le règlement du concours arrête à 20 mètres la hauteur maximale à la corniche, ne permet pas de toucher aux surfaces de loisirs et de sports et suppose le maintien des bâtiments annexes aux terrains de sport, quitte à les démolir et les reconstruire ailleurs si nécessaire. En revanche, il ne fixe pas de limite financière. Des sources bien

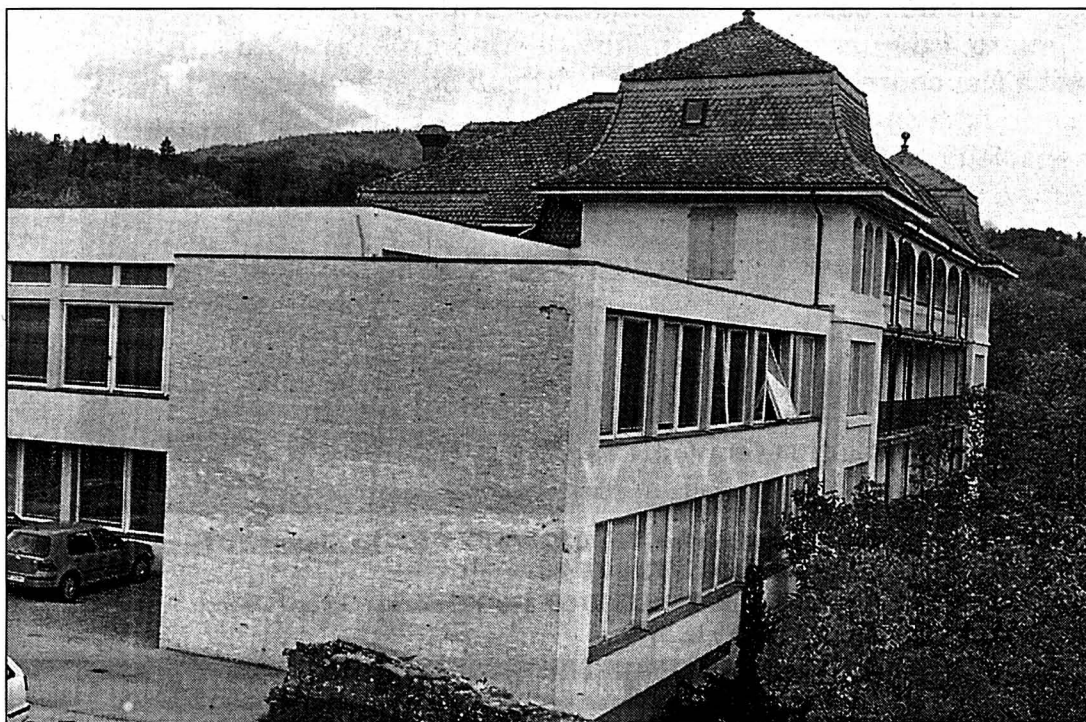

Le bâtiment du Chanut n'offre que la moitié des surfaces dont a besoin l'ISP.

PHOTO MARCHON

placées articulent toutefois une fourchette de 25 à 30 millions de francs. Même si l'immeuble actuel appartient à la Ville, le nouveau

bâtiment serait financé par l'ISP, qui en deviendrait propriétaire. Dans ce contexte, l'idée de manœuvre – mais la déci-

sion finale appartient au Conseil général –, consisterait à accorder à l'ISP un droit de superficie sur le terrain. /JMP

Quatre mille par an

Créé en 1946 à Neuchâtel sous la forme juridique d'une fondation, l'Institut suisse de police (ISP) donne chaque année des cours et des formations diverses à quelque 4000 policiers. Bien relayée médiatiquement à travers les cérémonies d'ouverture et

de clôture, la formation de base ne représente, selon le cahier des charges du concours d'architecture, que «25% de l'occupation totale des locaux». D'une durée moyenne de 4,8 jours, les différents cours spécialisés pour policiers et cadres représentent 75% de

cette occupation. L'ISP, indique son directeur Heinz Steffen, organise par ailleurs des cours décentralisés dans le reste du pays. Le personnel permanent de l'ISP se compose de 15 à 25 personnes. Il faut leur ajouter 12 à 20 collaborateurs non permanents. /jmp

LAVILLE PRATIQUE

URGENCES

- Police: 117
- Urgences-santé et ambulance: 144
- Feu: 118
- Intoxication: 01 251 51 51
- La Main tendue: 143
- Pharmacie de service: Espace-Santé pharmacie Coop, Grand-Rue/Rue du Seyon, 8-20h (en dehors de ces heures le n° 722 22 22 renseigne). Médecin de garde: 722 22 22.
- Dentiste de garde: 722 22 22.
- Permanence ophtalmique: 722 22 22.
- Hôpitaux: Cadolles (poli-clinique médicale et chirurgicale) 722 91 11, Pourtalès: (poli-clinique chirurgicale, pédiatrique et gynécologique) 727 11 11, Providence 720 31 11.
- Vétérinaire de garde: le tél. de votre vétérinaire renseigne.
- Violences: centre de consultations LAVI - aide aux victimes 889 66 49 ou 919 66 52 ou la main tendue (143) ou la police (117). S.O.S. racket-violence 079 270 92 06. Solidarité-femmes, 968 60 10.

PISCINES

- Piscines du Nid-du-Crô: intérieure: lu-ve 8-22h, sa 8-21h, di 9-20h. Tél 721 48 48.

AGENDA

AUJOURD'HUI

- Marionnettes A 20h30, au théâtre de la Brasserie: "Snuff-house Dustlouse", spectacle sans paroles, par la compagnie Faulty optic. A 22h30, au théâtre du Pommier: "Fil", spectacle tout public dès 3 ans, par la compagnie Eclats d'états, Amiens (France). Dans le cadre de la 9e Semaine internationale de la marionnette.
- Flûte A la salle de concerts du Conservatoire: auditions d'élèves de la classe de Pascal Dober, flûte à bec. A 19 (petits) et 20 heures (grands).
- Case A 23 heures, à la Case à chocs: concert par Kaophonix Tribu (transe didj'n bass percus, France), Zodiac Project (trip-hop, tesson), DJ Keeway (NE, Goa-Ambient).

DEMAIN

- Case A 20h30, à la Case à chocs: "Les Fonxionaires spatiques - Pancake - Guess What" & dj Shoolomat 508. 9e festival Terre des hommes, en faveur des enfants victimes du sida en Afrique.
- Marionnettes A 15 heures, au théâtre du Passage: "L'intrépide soldat de plomb", spectacle tout public dès 6 ans, en allemand, par Das Puppentheater am meiniger Theater, Meinigen (Allemagne). A 20h30, au théâtre du Pommier: "Cendre", par Gyula Molnar Longiano, Italie. Dans le cadre de la 9e Semaine internationale de la marionnette.
- Vente. Dès 12 heures, rue de La Maladière 57: vente annuelle de la paroisse réformée de la Maladière.

BIBLIOTHÈQUES

- Bibliothèque publique et universitaire: lecture publique, lu 14-19h, ma-ve 10-19h, sa 9-17h; fonds d'étude, lu-ve 10-12h/14-19h, sa 9-12h; salle de lecture, lu-ve 8-22h, sa 8-17h; bibliothèque à domicile, service gratuit de la Croix-Rouge, tél. 725 42 10. Bibliothèque des Pasteurs: lu-ve 8-11h30. Bibliothèque Pestalozzi: lu 14-18h, ma-ve 9-12h/14-18h, sa 9-12h; ludothèque: lu/je 15-18h. Bibliomonde, livres en langues étrangères: ma 9-11h, me 14-17h, je 16-19h, sa 10-12h. Le Discobole, prêt de disques: ma/me/ve 14-18h30, je 9-11h/14-18h30, sa 9-11h30.
- PATINOIRES DU LITTORAL
- Piste intérieure: ve 9-11h45/13h45-15h45. Nouvelle halle: ve 10-11h45/15h30-16h15/20-22h.

Un bureau pour le Parlement des jeunes



Un nouveau bureau pour le Parlement des jeunes (PJ) de la Ville de Neuchâtel, qui tenait sa séance constitutive mercredi soir au Centre de loisirs. Délégué du lycée Jean-Piaget, le nouveau président Yannick Boillod (au centre), de Marin, a été élu par 14 voix contre 7. Benjamin Waefler (à gauche), de Bevaix, lui aussi délégué du lycée Jean-Piaget, a été élu à la vice-présidence, par 11 voix contre 9. Rapporteur financier, Philippe Schneider, de Montezillon (à droite), délégué du lycée Denis-de-Rougemont, aura la lourde tâche de veiller aux deniers du Parlement. Le Parlement des jeunes réunit des jeunes de 16 à 22 ans représentant des écoles ou des associations. Il dispose d'un budget de 30.000 francs par année.

PHOTO MARCHON



Accident de travail à Cottendart

Entre mercredi à 17 heures et hier à la même heure, le Service d'incendie et de secours de Neuchâtel est intervenu, au total, à cinq reprises. – Les véhicules du feu sont sortis rue des Addoz, à Boudry, hier à 6h20, pour une intervention sans suite. – Les ambulances sont sorties: rue de l'hôpital, à Neuchâtel, hier à 10h20, pour un malaise; rue des Moulins, à Neuchâtel, hier à 10h25, pour un malaise; rue des Joyeuses, à Bevaix, pour une urgence médicalisée par le Service mobile d'urgence et de réanimation (Smur); enfin, à l'usine d'incinération de Cottendart (Saïod), à Colombier, hier à 14h05, pour un accident de travail, (la personne a été médicalisée sur place par le Smur avant d'être transportée à Lausanne par une ambulance privée). /comm-réd

AVIS TARDIFS

la veille de parution jusqu'à 21 h
Remise des textes: Du lundi au vendredi, dès 17 heures, du lundi exclusivement, jusqu'à 17 heures, ou vendredi et durant le week-end et jours fériés.

PUBLICITAS L'EXPRESS
tél. 032/729 42 42 tél. 032/723 53 01
fax. 032/729 42 43 fax. 032/723 53 09

Les textes de telles annonces ne peuvent être traités par la voie du courrier électronique (e-mail)

Marché aux puces:
3 novembre dès 9h00,
Cort'Agora,
vente paroissiale de Cortaillod.



Travaux de nuit ligne 5

secteur: Auvernier-Boudry
Nous informons les riverains que des travaux de bourrage et d'entretien de voies seront effectués du 4 au 15 novembre 2001, en les remerciant de leur compréhension pour les nuisances occasionnées.
028-329405

CORCELLES
Vendredi 2 novembre
Début du match: 20h00
Système «ARTHUR»

LOTO

30 tours Fr. 10.- la carte
Quines 40.- Doubles 80.- Cartons 120.-
«100% BONS D'ACHATS COOP»
Hors 2.- la carte, 3 cartes
abonnement 3 x au carton pour Fr. 5.-
à l'achat de 4 cartes par personne, la 5me gratuite non cumulable
AUTO-MOTO CLUB DE LA CÔTE NEUCHÂTELOISE
028-328914

GALERIE JONAS
Petit-Cortaillod
JEAN-FRANÇOIS COMMENT
peintures
Sam.-dim. 14h30-18h30
DERNIERS JOURS!
028-329964

Spacieuse comme un break.



Une nouvelle dimension dans la catégorie moyenne: 5 portes et vaste coffre.

Moteur 2.0 litres, 141 ch, ABS, 4 airbags, capacité du coffre de plus de 800 litres, climatisation automatique, direction assistée, vitres électriques, verrouillage

centralisé avec télécommande, radio/CD,

pour **Fr. 24'990.- tout compris.**

Avec boîte automatique pour Fr. 26'490.-

HYUNDAI EFL-Leasing à partir de Fr. 438.- par mois.
48 mois, 10'000 km/an, caution selon accord, casco complète obligatoire.

J'aimerais essayer la nouvelle HYUNDAI Elantra le prospectus

Nom/Prénom

Adresse

NPA/Localité

Envoyez ce coupon à: HYUNDAI AUTO IMPORT AG, Steigstrasse 28, 8401 Winterthur.
Tél. 052 208 26 33, Fax 052 208 26 29. Ou à votre concessionnaire HYUNDAI. www.hyundai.ch

Tout compris **HYUNDAI**

La nouvelle **HYUNDAI Elantra 5 portes.**

CONCESSIONNAIRES REGIONAUX: **Cornaux:** Peter Automobiles, Tél: 032/757 17 57. **La Chaux-de-Fonds:** Patrick Bart Automobiles, Tél: 032/926 40 50.

NE-Serrières: Garage «Chez Georges», G. Jeanneret, Tél: 032/731 75 73.

CONCESSIONNAIRES LOCAUX: **Cortailod:** Garage P.-A. Torche, Tél: 032 842 10 60. **Les Verrières:** Garage «Franco Suisse» Jimmy Nowacki, Tél: 032/866 13 55. **HYUNDAI-EFL-LEASING** - financements avantageux: leasing, rapide et discret, Tél. 052/208 26 40.

H00115.4-07.01

Avec Hyundai, le numéro 1 coréen, vous bénéficiez de 3 ans de garantie usine!

Demain samedi!

c'est le jour idéal pour vos achats de meubles
Un choix gigantesque sur 2 étages

Vente directe du dépôt (8500 m²)

Sur demande, livraison à domicile

HEURES D'OUVERTURE: de 9 h à 12 h et de 13 h 30 à 18 h 30.
Samedi de 9 h à 12 h et de 13 h 30 à 17 heures.
Lundi matin fermé.

AUTOMOBILISTES: dès le centre de Bôle, suivez les flèches «MEUBLORAMA»

GRAND P GRATUIT

MEUBLES MEYER
meublorama
BÔLE (près de la Gare CFF de Boudry)

028 32695 010

500 m sortie

PNEUS SERVICE LA PALAZ le leader PAYERNE

026/660 73 33

Des pneus d'hiver à prix fous!

PIRELLI MICHELIN BRIDGESTONE Firestone Ceat

135/80 R 13 TL 70 Q	Dès	55.-
145/80 R 13 TL 75 Q	Dès	60.-
155/80 R 13 TL 79 Q	Dès	60.-
175/80 R 14 TL 88 Q	Dès	90.-
155/70 R 13 TL 75 T	Dès	65.-
165/70 R 13 TL 79 T	Dès	75.-
175/70 R 13 TL 82 T	Dès	85.-
185/70 R 14 TL 88 T	Dès	105.-
165/65 R 14 TL 78 T	Dès	80.-
175/65 R 14 TL 82 T	Dès	85.-
185/65 R 15 TL 88 T	Dès	110.-
195/65 R 15 TL 91 T	Dès	115.-
205/65 R 15 TL 94 T	Dès	125.-
195/60 R 15 TL 88 T	Dès	115.-
205/55 R 16 TL 91 H	Dès	150.-

Montage équilibrage TVA compris
Paiement uniquement comptant ou cartes

Postcard

017-538711

LIPO LIPO LIPO LIPO LIPO

TAPIS-D'ORIENT

Inde-Mir noué main d'excellente qualité, fin env. 193.000 nds./m² env. 170x240 cm

Le rêve devient réalité: jusqu'à **50%** de rabais!

798.- prix net

998.- prix net

698.- prix net

Veritable Nepal-Tipetaï pure laine vierge de 1er qualité, env. 170x240 cm

IRAN NAIN Laine et soie env. 160x250 cm

LIPO le plus grand discount de meubles et tapis

REINACH/BL NOUVEAU sa.-18.00
Autoroute Bâle-Delémont sortie Reinach sud, chez Migrol deux fois à gauche. Tram 10,11, BLT bus 64 Am Bruggrain 1, tél. 061/717 66 80
lu-ve 9.00-20.00 sans interruption sa 9.00-18.00 sans interruption
tous les jours -20.00

EGERKINGEN/so Entrepôt orange, directement à l'accès de l'autoroute d'Egerkingen Bachmattstrasse 726, tél 062 398 41 61
lu-ve 9.00-18.30 sans interruption sa 9.00-17.00 sans interruption
jeu. soir jusqu'à -20.00

LIPO LIPO LIPO LIPO LIPO

Scotch club Cabaret
Av. Léopold-Robert 13 - La Chaux-de-Fonds

OUVERT LE DIMANCHE dès 22 heures
Avec artistes et orchestre

Mme Laura Aide et réponse à tous vos problèmes. 7j/7 et 24h/24. 0901.222.542 cvca@wanadoo.fr Fr. 2.50/min. 018-787269

Donnez du sang... sauvez des vies!

Mettez une roue dans le futur...

En exclusivité, venez essayer la nouvelle **BT Bulldog 1100** **YAMAHA**

Maison **Cordey SA**

Ecluse 47-49, Neuchâtel
Tél. 032/725 34 27
E-mail: CCORDEY@vtx.ch

028-329738

club 44 Centre de culture, d'information et de rencontres
Rue de la Serre 64
2300 La Chaux-de-Fonds
Tél. 032/913 45 44 Fax 032/913 35 83

PROGRAMME DE NOVEMBRE

Judi 8 20 heures **FRANÇOIS HANS: PAPOUASIE - NOUVELLE-GUINÉE**
Retour à l'âge de la pierre
Conférence et diapositives

Judi 15 20 heures **SAMUEL SCHMID: ARMÉE XXI: pour quelles missions?**

Mardi 20 20 heures **BARBARA WALDIS: COUPLES BINATIONAUX ET INTERCULTURALITÉ**
Les différences en jeu

Judi 22 20 heures **CHARLES ROJZMAN: FACE À LA VIOLENCE. RÉAPPRENDRE LA COOPÉRATION SOCIALE**

Judi 29 20 heures **ELISABETH ROCHAT DE LA VALLÉE: LA LANGUE CHINOISE**

Vendredi 30 et samedi 1er Uniquement sur inscription jusqu'au 20 novembre
Séminaire de deux jours sur: **La psychologie chinoise ou les «Mouvements du cœur»**

Le CLUB 44 est ouvert au public.

132-103288/DUO

Au fil des idées

Au Pommier ■ Le pur langage des images pour s'évader

Le Festival de la marionnette déploie ses univers magiques pour tous les publics. Hier soir, au théâtre du Pommier, les enfants dès 3 ans étaient conviés comme les adultes à découvrir «Fil», spectacle conçu par Eclats d'Etats, d'Amiens. L'absence de narration donne aux deux comédiens manipulateurs une liberté totale et leur permet de se laisser glisser au long des idées qui passent. A l'écoute d'une surprise à venir, le personnage principal, tout de blanc vêtu, une bobine en forme d'antenne sur la tête, a tout pour plaire aux enfants. Il leur emprunte la maladresse et un goût intense de l'expérimentation. Il s'agit toutefois d'une expérimenta-

tion particulière, décalée du réel. Isolé sur son radeau, ou sur son île, ce Robinson vit au ralenti et s'immobilise souvent dans une douce contemplation. Le silence et quelques bruitsages lui permettent de larguer les amarres. Hisser la voile, se hasarder à la pêche, sonder les abysses, chaque geste le captive. Le bruit de l'eau, l'écoulement du sable venu d'une étoile sont autant d'esquisses dérivant vers la poésie. Une atmosphère apaisante s'installe peu à peu. Un ange traverse la scène à pas de loup et retourne à son univers d'ombre chinoise. Quelques détails viennent tout de même animer cette agréable torpeur, de minuscules individus aux longues jambes participent au mystère.

La mise en valeur des traditions du spectacle de marionnettes, le jeu des ombres par exemple, prennent une originalité nouvelle dans cette création et s'associent tout naturellement avec l'image filmée, utilisée de manière inattendue. La chute d'une goutte d'eau devient un événement par la magie du grossissement. Malgré ces effets, tout demeure sobre et captivant. Le fil donne le ton, sans noués, ni anicroches. /LCA
 Aujourd'hui à Neuchâtel, «Fil», au Pommier, à 22h30. Au théâtre de La Brasserie, «Snuffhouse Dust-louse», de Faulty Optic, à 20h30

Démolition autorisée

Gare ■ Non sans quelques critiques, la Confédération confirme le droit des CFF de raser l'ex-poste d'enclenchement no1

Par **Jean-Michel Pauchard**

Sauf ultime sursis ou coup de théâtre, les carottes semblent cuites pour l'ancien poste d'enclenchement no1 de la gare de Neuchâtel. Le 24 octobre par le chef du Département fédéral de l'environnement, des transports, de l'énergie et de la communication, le 29 du même mois par l'Office fédéral de la culture (OFC), la Confédération a fait savoir aux partisans de la sauvegarde de ce bâtiment qu'elle ne voyait pas de raison de s'opposer à sa disparition. Dès lors, les CFF ont décidé de passer à l'action dans la nuit de lundi à mardi. «Les travaux dureront jusqu'au 9 ou 10 novembre», déclare Jean-Philippe Schmidt, porte-parole aux CFF. Une fois rasé, l'ancien poste d'enclenchement sera remplacé par une nouvelle voie, qui facilitera la manœuvre des trains et qui, durant la nuit, permettra aussi d'en faire stationner tout près de la gare. «Cette nouvelle infrastructure contribuera au maintien de la ponctualité de nos trains», assure Jean-Philippe Schmidt.

A **Moritz Leuenberger**

Mis hors service il y a une année, l'ancien poste d'en-

clenchement s'inscrit typiquement dans la mode du «streamline», qui, durant l'Entre-deux-Guerres, s'inspirait à la fois des voitures et des paquebots et qui exaltait la performance technique, la vitesse et la beauté de la machine. A ce titre, il est recensé et décrit dans le guide d'architecture moderne et contemporaine en ville de Neuchâtel, paru début septembre. Sa valeur architecturale a aussi provoqué la création d'un comité favorable à sa sauvegarde et présidé par l'architecte neuchâtelois Christian Klausner. Faute d'avoir pu convaincre les CFF eux-mêmes de renoncer à la démolition – décidée en 1997 – du bâtiment, ce comité avait, cet été, écrit au conseiller fédéral Moritz Leuenberger, qui avait confié le dossier à l'Office fédéral des transports (OFT). Informé de l'affaire, l'Office fédéral de la culture s'en était également saisi. Dans sa lettre du 29 octobre au comité de sauvegarde, il fait remarquer que, si l'investigation de l'OFT n'a pu «établir de vice de procédure», les CFF auraient dû, au titre de la loi fédérale sur la protection de la nature et du paysage, sou-

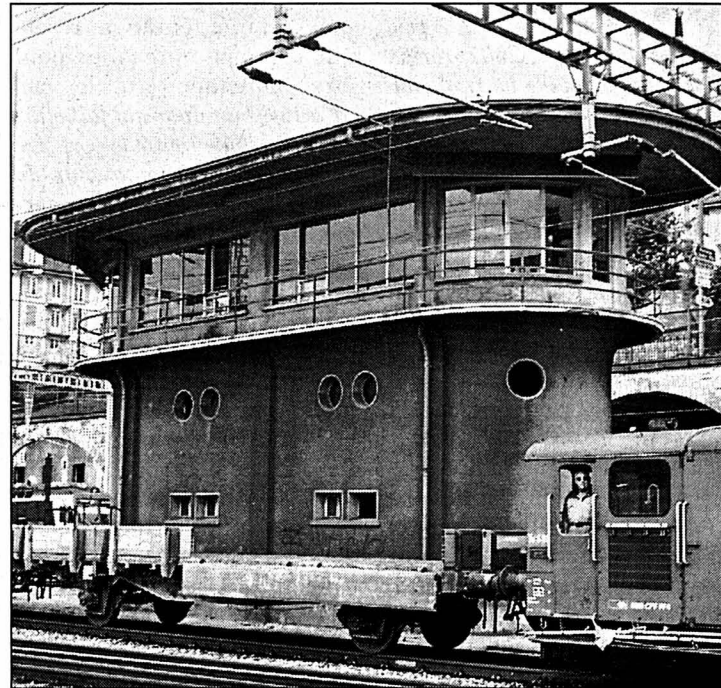

L'ancien poste d'enclenchement devrait disparaître la semaine prochaine du paysage de la gare. PHOTO LEUENBERGER

mettre leur projet à l'OFC «pour approbation».

Ultime tentative

Dès lors, l'OFC enjoint «les CFF à plus d'attention pour les questions qui pourraient, à l'avenir, concerner la protection de notre patrimoine bâti». Il dit par ailleurs «déplorer la disparition annoncée d'un témoin important de notre histoire ferroviaire». Le conseiller communal Pierre Bonhôte, directeur de

l'Urbanisme de la Ville de Neuchâtel, la déplore aussi. Il devrait donc faire une ultime tentative de sauvetage, soit faxer aujourd'hui au conseiller d'Etat Thierry Béguin, chef du Département de l'instruction publique et des affaires culturelles, une lettre dans laquelle il lui suggérerait de mettre sous la protection de l'Etat le bâtiment que les CFF veulent faire disparaître. /JMP

ENBREF

MUSIQUE ■ Concert-conférence. A l'enseigne des Dimanches nostalgique, le Conservatoire de musique de Neuchâtel invite, dimanche à 17 heures dans sa salle de concerts du faubourg de l'Hôpital, à «pénétrer dans l'univers chatoyant d'un musicien d'exception»: le Marocain Maurice Ohana. Il propose d'en découvrir les préludes pour piano par le biais d'un concert-conférence donné par la pianiste Laurence Mekhitarian et le musicologue Harry Halbreich. /comm-réd

GARAGES PREBETON

Carports Garages individuels et groupés Parkings

CH-1023 CRISSIER
 Z. I. Bois-Genoud
 Tél. +41 21 633 22 55
 Fax +41 21 633 22 56
 info@prebeton.ch

PREBETON SA

CH-1580 AVENCHES
 Rte de l'Estivage
 Tél. +41 26 676 72 00
 Fax +41 26 675 31 94
 info@prebeton.ch

www.prebeton.ch

Le magasin qui a du choix en neuf et en occasion

1800 paires de bottes de Fr. 25.- à Fr. 450.-
 1500 paires de pantalons de Fr. 40.- à Fr. 170.-
 200 vestes de concours de Fr. 40.- à Fr. 269.-
 200 bombes dès Fr. 10.-
 80 selles dès Fr. 250.-, etc.

Nelly Schaulin
 Rue de Neuchâtel 51
 1400 Yverdon - ☎ (024) 425 59 56
 Ouvert tous les après-midi sauf mercredi, de 14 h à 18 h.
 Samedi non-stop de 10 h à 16 h. 196-088314

4 quotidiens leaders dans leur marché!
 L'EXPRESS L'Impartial le Quotidien Jurassien le JOURNAL

Cherchez le mot caché!

Liaison électrique, un mot de 7 lettres

La solution de la grille, paraîtra demain dans l'édition de L'EXPRESS

Les mots cachés paraissent chaque lundi, mercredi et vendredi

T	R	R	E	R	R	L	T	E	B	E	I	E	T	O
O	E	U	F	U	E	E	A	A	T	N	G	R	S	T
E	I	B	O	G	G	L	B	T	U	N	O	Y	N	I
E	R	R	I	L	E	A	A	R	I	P	A	E	O	O
E	C	T	A	S	N	D	B	S	S	P	I	R	M	R
E	N	N	I	N	T	N	S	P	Y	L	A	E	B	D
A	D	R	I	U	E	A	E	E	C	N	R	C	R	N
D	E	E	U	R	C	C	N	O	R	E	C	R	E	E
C	R	E	N	O	I	S	S	I	M	E	E	O	E	L
E	L	A	M	A	T	T	I	I	O	P	T	D	P	O
T	N	A	L	P	U	A	B	B	A	T	I	A	L	E
E	O	E	A	M	L	A	L	R	Y	P	A	O	R	Y
N	O	Y	E	E	L	O	E	G	M	L	G	G	L	C
R	E	B	U	S	N	D	Y	I	M	I	L	L	E	A
R	T	E	R	G	E	R	L	E	R	E	G	E	I	L

- | | | | |
|--|---|---|--|
| A Abbatial
Abîmer
Aloi
Antigel
Bague
Bannière
Biscuit
Brante
Bruni
Capital
Cerise
Client
Costume
Cratère
Crier
Datte | E Dérapier
Ecrou
Emission
Employé
Endroit
Gôle
Gobie
Gland
Guyot
Lard
Legato
Liège
Limpide
Mille
Nabab
Nombre | O Oblong
Oeuf
Payer
Pays
Plant
Rébus
Régent
Regret
Rigolo
Rincé
Saler
Scandale
Scénario
Sensible
Sibylle | T Singe
Spéciale
Sport
Syncope
Taupière
Tourné |
|--|---|---|--|

SHOW MITSUBISHI
 Festival Turbodiesel

TESTEZ LES NOUVEAUTÉS TURBODIESEL AU GARAGE WIRTH À L'OCCASION DE SON EXPOSITION D'AUTOMNE

NOUVEAU Space Star: Turbodiesel Fr. 27'490.-

NOUVEAU Pajero Sport: Turbodiesel Fr. 42'990.-

NOUVEAU Carisma Spirit: Turbodiesel Fr. 32'890.- net

NOUVEAU Grand Pajero: Turbodiesel Fr. 59'800.-

Garage Wirth Neuchâtel
 032 / 723 80 00
 www.garage-wirth.autoweb.ch
 CENTRE MITSUBISHI
 FAUBOURG DE LA GARE 9

MITSUBISHI MOTORS

Déficit démocratique

La Neuveville ■ Le législatif a pris acte du budget 2002

«**C**e 31 octobre est un jour noir car votre autorité ne peut adopter le budget 2002 compte tenu de la nouvelle loi cantonale sur la péréquation financière et la compensation des charges.» Le conseiller municipal Jean-Pierre Graber a déploré ce déficit démocratique. C'est, toutefois, Jean qui pleure et Jean qui rit... car c'est bel et bien parce que les finances de la commune sont saines que le Conseil communal est seul maître à bord pour décider du budget.

Schématiquement, la nouvelle loi donne toute latitude à l'exécutif d'établir son budget et la nouvelle quotité d'impôts dès lors que le taux d'imposition est baissé, pour l'année 2002, dans la même proportion qu'il a été relevé par le canton. En l'occurrence, la base technique d'imposition retenue à La Neuveville pour 2002 est de 1,64 point alors qu'elle aurait pu grimper jusqu'à 1,68 point.

Dans les faits, les conseillers généraux ont pris acte que le Conseil municipal allège la pression fiscale. Qu'il arrête à 1,877 million de francs le montant des investissements. Que le budget de fonctionnement présente un excédent de charges de 493.000 francs pour des dépenses de plus de 18 millions de francs.

Slip conservé

Les élus ont par contre voté, à l'unanimité, le crédit de 253.000 francs destiné à la démolition du môle et son remplacement par une estacade

au port de la petite batellerie. Mesure rendue nécessaire depuis qu'une étude a révélé que la nappe phréatique peut être alimentée par le lac. «L'actuelle conduite qui fait office d'exutoire bute contre le port. Les eaux usées tournent autour du port et peuvent souiller la nappe par effet de retour», a expliqué Pierre-Alain Berberat, responsable de la gestion du territoire. Une nouvelle conduite de 68 mètres sera donc construite. En même temps, le môle sera détruit et reconstruit en structure métallique. Le déplacement de la rampe de mise à l'eau a par contre été combattu par un amendement de Forum. A l'unanimité également, les élus ont décidé de conserver le slip en l'état (il est démontable). Il sera reconstruit ailleurs lorsqu'un emplacement aura été retenu. Celui de Saint-Joux ne pourrait supporter le surplus de dérivés, a estimé l'assemblée.

Zéro à zéro

Par voix de motion, le groupe UDC demandait que la police puisse intervenir préventivement sur la route du Vignoble. Il semble que les cyclistes dévalent la pente à trop vive allure. Or, il a été relevé que le tronçon concerné est interdit à la circulation, hormis pour les riverains et les exploitations viticoles. Génée d'envoyer la police «les yeux bandés», l'assemblée n'a voté ni oui, ni non. Egalité zéro à zéro! Le président a tranché: on ne demandera pas aux agents de fermer les yeux sur la signalisation... /STE

Le temps d'une vie cachée

Bôle ■ Marguerite Gauchat Siron, la clandestine à la merci d'une patrouille allemande, se raconte dimanche sur la TSR

Par
Christiane Meroni

Les souvenirs l'envahissent. Vagues parfois calmes, souvent houleuses, sur lesquelles la mémoire de Marguerite Gauchat Siron surfe. «Les souvenirs sont le ciment de mon caractère. Sans eux, je n'aurais jamais connu la valeur de l'amitié».

Ses souvenirs, Marguerite Gauchat Siron est d'accord de les égrener dimanche à 18h10. Invitée de l'émission de la TSR «Racines - Les chrétiens face au nazisme durant la Seconde Guerre mondiale», la petite clandestine d'alors, trop souvent à la merci d'une patrouille allemande, va remonter le temps. Celui d'une époque que Claude Hauser, professeur d'histoire à l'Université de Fribourg, retraça dans un ouvrage: «Les réfugiés aux frontières jurassiennes, de 1940 à 1945, accueil et refoulement, internement».

Un drôle de bout de vie, propriété d'une clandestine. Un bout de vie devenu sombre capital de Marguerite, qui décida de le coucher, noir sur blanc et à jamais sur du papier. «Pour Marie-Laure et David, mes enfants. Pour Samuel et Deborah, mes petits-enfants chéris.» Un témoignage qu'elle livre aujourd'hui. Avec simplicité. Avec émotion.

Le terrible cri des mères

Sainte-Marie-aux-Mines, 1932. Marguerite plante le décor. «Papa est pasteur de l'église lu-



Marguerite Gauchat Siron sera l'invitée dimanche de l'émission de la TSR «Racines - Les chrétiens face au nazisme durant la Seconde Guerre mondiale.» PHOTO MARCHON

thérienne de cette petite ville du Haut-Rhin. Nous habitons un grand presbytère. Un beau jardin et un verger pentu l'entourent. L'époque est heureuse. La vie de la paroisse, très active.»

Septembre 1939. Année de l'Exposition nationale à Zurich. Celle des vraies vacances, en famille. «Chez oncle Paul Siron, pasteur au Grand Temple, à La Chaux-de-Fonds.» Année de mobilisation pour la France.

Mai 1940. L'armée allemande envahit la Belgique. Les bombardements commencent. «Le 13 juin, papa nous conduit, maman et moi, à la frontière suisse. A Damvant. Alors que nous comptons nous rendre seules à La Chaux-de-Fonds, nous sommes prises en

charge par l'armée suisse dans un convoi de réfugiés. Nous faisons partie d'un troupeau hétéroclite. A Porrentruy, nous logeons dans une grande halle d'école. Sur la paille.»

Le voyage continue, via Bienne. «Maman essaie d'attendre un officier galonné afin qu'il nous laisse prendre le train pour La Chaux-de-Fonds. C'est inutile. Les Suisses craignant les espions, nous continuons le voyage jusqu'à Romont. J'ai 14 ans, de longues nattes. Une dame nous emmène chez elle, maman et moi. Elle est gentille.»

Marguerite se retrouve finalement à La Chaux-de-Fonds. Sa mère rejoint son mari en Alsace. Ils verront l'arrivée des Allemands, la rafle des Juifs et entendront les cris des

mères auxquelles on arrache les enfants...

Septembre 1941. Marguerite retrouve ses parents à Glay, petit village proche de la frontière suisse. Le pasteur Siron aide les réfugiés à s'enfuir. Certains passent la ligne de démarcation. D'autres sont pris. Marguerite transgresse la loi. L'air empesté la peur. Le destin de la clandestine est scellé. Elle racontera la mort des autres, celle de tant de ses amis. «Les réfugiés me bouleversent toujours autant. Ils n'ont plus rien derrière. Ils n'ont plus rien devant!» /CHM

Dimanche, sur la TSR à 18h10 dans l'émission «Racines - Les chrétiens face au nazisme pendant la guerre»

L'ARÉGIION PRATIQUE

URGENCES

- Police 117.
- Urgences-santé et ambulance 144.
- Feu 118.
- Intoxication 01 251 51 51.
- DISTRICT DE BOUDRY
- Pharmacie de garde: pour les urgences et l'ouverture de la pharmacie de garde, le n° gratuit 0800 832 800 renseigne. Médecin de garde Basse-Areuse: 079/387 21 00. Médecin de garde Côte neuchâteloise: 730 16 30. Médecin de garde région Bevaix-Béroche: 835 14 35. Dentiste de garde: 722 22 22. Hôpital de la Béroche: 836 42 42. Vétérinaire de garde: le tél. de votre vétérinaire renseigne.
- ENTRE-DEUX-LACS
- Pharmacie de garde: de la Tour, 751 24 24, jusqu'au 4.11 (le soir uniquement sur appel téléphonique).
- Permanence médicale: votre médecin habituel. Vétérinaire de garde: le tél. de votre vétérinaire renseigne.

BIBLIOTHÈQUES & LUDOTHÈQUES

- Auvier Bibliothèque pour enfants: lu/ve 15h30-17h, me 14-15h30. Bibliothèque publique: ma 9-11h, je 16-18h.
- Bevaix Bibliothèque communale: ma 14-19h, je 9-11/14-18h.
- Bôle Bibliothèque des jeunes (collège): lu/je 15h15-17h15.
- Boudry Bibliothèque communale: me 14-18h, je 15-19h.
- Ludothèque de la Basse-Areuse: ma 14-16h30, me 15h30-18h, je 16-18h30.
- Colombier Bibliothèque communale: me 14-18h, je 17-20h.
- Corcelles Bibliothèque communale: lu 18-20h, me 16-18h, je 15-18h.
- Cortaillod Bibliothèque communale: ma 15h30-18h30, me 14-17h, ve 15h30-17h30.
- Gorgier Bibliothèque intercommunale de la Béroche: me-ve 15-19h.
- Le Landeron Bibliothèque communale

et scolaire des Deux Thiellies: lu 13h30-17h, ma 9h30-11h30/13h30-16h, me 15-17h, je 15-19h, ve 10-12h. Marin Ludothèque (maison de commune): lu/je 16-18h. Fermé pendant les vacances scolaires. Peseux Bibliothèque Jeunesse (collège des Coteaux): lu 13h30-17h, ma 14-17h, me 8-10h/13h30-17h, ve 8-12h. Bibliothèque adultes (maison de commune): ma 10-12h, me 17-19h, je 17-20h. Saint-Aubin Ludothèque ZigZag-Zoug, je 15-17h, sa 9-11h.

AGENDA

AUJOURD'HUI

- Colombier Comédie musicale fabuleuse, selon une musique originale de Louis Crelier, «L'Oiseau vert» sera présenté, à 20 heures à la Grande Salle, par La Colombière, accompagnée de musiciens de l'orchestre d'harmonie de la Musique militaire de Colombier.
- Colombier Invitée par le Centre prévention et santé, Christiane Bauer animera un atelier de cinq séances consacré aux bienfaits de l'argile, sur le thème «Terre et peinture méditatives: être présent à la présence». L'atelier débute aujourd'hui de 19h30 à 21h30. Les autres séances auront lieu les vendredis 16 et 23 novembre, ainsi que le 7 décembre.
- Saint-Aubin La Tarentule présente, ce soir à 20h30, «Entre chien et loup ou la véritable histoire d'Ahq», de Christoph Hein, mise en scène de Jacques Devenges.
- Saint-Aubin La Tarentule présente, ce soir à 20h30, «Entre chien et loup ou la véritable histoire d'Ahq», de Christoph Hein, mise en scène de Jacques Devenges.

DEMAIN

CRESSIER

Shop à la gare

Fermée depuis belle lurette, la gare de Cressier retrouve une affectation marchande. Depuis hier, «Hydroplus gare-shop» propose un assortiment de plantes naturelles et artificielles, des articles de kiosque, quelques produits de consommation, du pain fraîchement cuit et même la ligne de parfums signée Michael Schumacher. Spécialiste de l'entretien des plantes, Kurt Hunkeler est particulièrement fier d'occuper les 39 m2 de l'ancien guichet: «Avec mon activité, il me fallait aussi un petit magasin. C'est un rêve qui se réalise. De plus, le commerce fait également office de salle d'attente puisque nous proposons des boissons chaudes et la presse pour les voyageurs en attente du train.» /ste

Rubrique Littoral

Tél. 723 53 30
Fax 723 53 09
e-mail: littoral@express.ch

Informatique et travaux publics

Le Landeron ■ Près de 1,3 million au menu des élus

Deux demandes de crédit figurent à l'ordre du jour de la séance des élus du Landeron qui se tiendra ce soir. Le premier concerne une demande de crédit de 165.000 francs pour l'installation de câblage en vue du projet de réseau informatique pédagogique au Centre scolaire des Deux-Thiellies (C2T). Le C2T a en effet été désigné par l'Ecole secondaire régionale de Neuchâtel (ESRN) comme centre pilote pour l'introduction d'un réseau pédagogique (RPN) informatique. Ce projet s'inscrit dans le cadre du crédit de 11,9 millions de francs adopté au début de l'année par le Grand Conseil en faveur de l'intégration des technologies de l'information et de la communi-

cation dans les écoles neuchâteloises. Aussi l'Etat prendra-t-il en charge l'introduction du RPN dans les écoles, l'achat des postes de travail (accessoires et logiciels compris), ainsi que la formation des enseignants. L'ESRN assumera, quant à elle, les divers coûts de mobilier, et la commune du Landeron les charges relatives au câblage. La réfection des rues de la Croix et des Granges fera l'objet de la deuxième demande de crédit se montant à 1,15 million. L'exécutif souhaite en effet procéder à diverses réfections sur ces rues, relatives aux canalisations (eaux claires et usées), à l'électricité (réseau basse tension et éclairage public), ainsi qu'aux aménagements routiers et piétonniers. /flv

BOUDRY

Poudre suspecte

De 50 à 60 grammes de poudre blanche ont obligé la police cantonale à décontaminer trois caissettes se trouvant au centre de la ville de Boudry.

La poudre suspecte, découverte hier matin par un livreur de journaux, a immédiatement été remise pour analyse au centre de microbiologie à La Chaux-de-Fonds. Pour André Du-villard, le porte-parole de la police cantonale, «la probabilité est extrêmement forte qu'il s'agisse d'une mauvaise farce. La conjonction de la psychose à l'anthrax et de la mauvaise plaisanterie rend toutefois difficile le travail de la police». Une enquête est ouverte pour découvrir l'auteur de cet acte, qui sera poursuivi pénalement. /chm

ENBREF

CRESSIER ■ Ramassage de papier. Les élèves de l'école de Cressier procéderont, demain dès 8 heures, au ramassage du vieux papier. Les paquets de papier (sans carton) devront être déposés au bord des rues. Ceux qui ont de grandes quantités à évacuer ont la pos-

sibilité de les acheminer au wagon CFF, stationné à la gare de Cornaux pendant toute la matinée. /shb

COLOMBIER ■ Troc d'hiver. Organisé par les écoles secondaires et primaire de Bôle, Boudry et Colombier, un troc

d'articles d'hiver aura lieu, demain dès 8 heures, dans le préau couvert de Cescole. /comm-pas

EXPO.02 ■ Conférence d'Alain Becker à Cressier. Alain Becker, secrétaire général d'Expo.02, viendra demain à

18h au Caveau de l'Entre-deux-Lacs donner une conférence sur le thème de «Passons la porte d'entrée d'Expo.02». Il s'agira d'une présentation globale de la manifestation, dont la raison d'être fera aussi l'objet d'un débat. /comm-cpa

A. Rettenmund - FIDUFISC

Rue Wasen 32
2500 Bienne 4



fiduciaire
PROBITAS

Rue Hugli 3
2501 Bienne

Deux noms, une philosophie

- Audit
- Conseils fiscaux
- Gestion de comptabilités/controllers
- Administration des salaires
- Conseils d'entreprises

L'union fait la force
Notre partenariat débutera
dès novembre 2001

Tél. 032 342 70 10 Appelez nous Tél. 032 323 77 11

Membre de la Chambre fiduciaire

4x4/43-133108

MANIFESTATIONS ET SPECTACLES

MAÎCHE
SALLE DES FÊTES

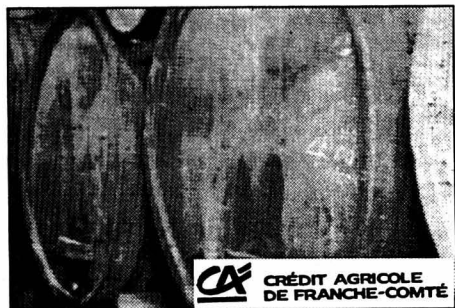

9^e SALON DES VINS
Animation accordéon non-stop

CONCOURS: A gagner une sélection des meilleurs vins exposés au salon ou des places pour le concert de Salvatore Adamo

Nom/prénom:

Rue/localité:

Coupon à déposer dans l'urne du Salon.

Vendredi
2 17 h / 22 h
novembre

Samedi
3 10 h / 22 h
novembre

Dimanche
4 10 h / 20 h
novembre

Prix d'entrée:
FS 2.50
(- 12 ans: gratuit)



Groupe d'animation
LES GAIS LURONS
25470 BELFAYS

14-66475/4x4

Juste à l'heure pour
la course d'école!

Fini les pannes d'oreiller! Pour être réveillé à l'heure souhaitée, composez simplement le 0900 77 + les 4 chiffres de l'heure de réveil (par ex. 0900 77 0630), puis attendez la confirmation (50 ct./appel).

0900 77
Bonjour la Suisse!

swisscom fixnet

CORTAILLOD

Salle Cort' Agora

Dimanche 4 novembre 2001 à 14 h 30

LOTO

Contrôle électronique avec Arthur
30 tours Abonnements: Fr. 10.-

30 x Fr. 60.-

30 x Fr. 100.-

30 x Fr. 150.-

Tout en bons d'achat Coop

1 ROYALE hors abonnement

4 x Fr. 400.- en bons d'achat
Fr. 2.- la carte, 3 pour Fr. 5.-

Organisateur: ÉCHO DU VIGNOBLE

028-329645

ce soir
Funky House:
Tourist live!
DJ-Support:
tintin (protone)
& Butzi (Lounge It)

Unique concert en Suisse Romande!

ST. GERMAIN

Fr/ve 2.11.01, 21h30, Centre CTS Biel/Bienne

VORVERKAUF/LOCATION Tel. 0848 800 800
TicketCorner, Manor, SBB/CFF • BIEL/Bienne, Vinyl Overdose
BERN: «Der Bund»-TicketCorner • SOLOTHURN: Zentrale Vorverkaufsstelle • FRIBOURG: Office du Tourisme
www.ticketcorner.ch
VERANSTALTER: Groovesound GmbH Biel 006-354782
und All Blues Konzert GmbH Winterthur

Fréquence Der Bund CTS CARDINAL

THE-VENTE

Fête des Moissons

Salle de l'Armée du Salut - Ecluse 18
Neuchâtel

SAMEDI 3 novembre 2001

de 9 h 30 à 17 heures

Au programme: Buffet
Tombole
Brocante - Bazar
Stands divers

Cordiale
invitation
à tous!

Dès 12 heures, dîner (jambon chaud et salades)

Dimanche 4 novembre à 16 heures
Fête de reconnaissance

Avec la participation des enfants et des groupes musicaux

028-328651

Aidez celui qui en a besoin... Donnez votre sang, sauvez des vies

all@live present: jazzclassics Biel/Bienne

Centre CTS Biel/Bienne Sa 10.11.01 20h30

The world famous
COUNT BASIE
ORCHESTRA
Dir. by Grover Mitchell

Palace Biel/Bienne Do/Je 29.11.01 20h30

Le piano La Mer La Bretagne
Didier SQUIBAN
SonntagsZeitung piano solo

VORVERKAUF/LOCATION Tel. 0848 800 800
TicketCorner, Manor, SBB/CFF • BIEL/Bienne: Vinyl Overdose
BERN: «Der Bund»-TicketCorner • SOLOTHURN: Zentrale Vorverkaufsstelle • FRIBOURG: Office du Tourisme • www.ticketcorner.ch
VERANSTALTER: Groovesound GmbH Biel und All Blues Konzert GmbH Winterthur

CREDIT swisscom SUISSE Fréquence Der Bund 006-354794

TOUTE UNE ANNÉE DE CAFÉ GRATUIT*

Commande directe
par www.fust.ch
avec droit d'échange!

FUST
APPAREILS ELECTROMENAGERS

Votre magasin spécialisé aux prix bas garantis.

Marin, Marin-Centre, Fleur-de-Lys 26, 032 756 92 40. Bienne, rue Centrale 36, 032 328 73 40. Bienne, EUROFust, rue de Soleure 122, 032 344 16 00 (*jeudi ouverture nocturne jusqu'à 21 h). La Chaux-de-Fonds, Hyper-Fust, bd des Eplatures 44, 032 92 45 42 4. Neuchâtel, chez Globus (Armourins), 032 727 71 30. Réparation et remplacement immédiat d'appareils, 0800 559 111. Possibilités de commande par fax 071 955 55 54. Emplacement de nos 130 succursales: tél. gratuit 0800 559 111 ou www.fust.ch 143-747 468/4x4

Machines à café espresso automatiques: 3 exemples sur 30 **saeco** **KÖENIG** **Saeco** **Schö** **MONODOR**

Hit prix bas

seul **599.-**

Saeco Vienna De Luxe
Un espresso à l'italienne...

- Système de préparation pour retrouver tout l'arôme du café
- Dosage individuel de la quantité d'eau
- Moulin silencieux
- No. art. 196057

Confort absolu!

1199.-

Jura Impressa 401
En exclusivité chez Fust

- Café pour les plus exigeants, utilisation simple
- Sélection individuelle de l'intensité de votre café
- Nettoyage et détartrage automatiques
- No. art. 540573 bleu

High End

1399.-

Jura Impressa 6000
La pro du cappuccino, dernière génération

- Mousse de lait parfaite
- Sortie pour café réglable en hauteur
- Programmes de nettoyage et de détartrage automatiques
- No. art. 540559

Location **78.-**

* À l'achat d'une machine à café à partir de Fr. 398.-, vous avez tous les mois et pendant un an une livre d'excellent café en grains!

Immense choix d'appareils de grandes marques, livrables immédiatement du stock • Toujours les derniers modèles • Dégustation gratuite • Nous nous occupons de l'élimination de votre ancien appareil • Possibilité de prolonger la période de garantie jusqu'à 10 ans.

Nous réparons toutes les machines, où que vous l'avez achetée!

FUST
Et ça fonctionne.

Achetez et collectionnez des points Bonus.



Sites @ visiter

Branche	Société	Adresse	Descriptif du site
Annonces	Publicitas	www.bazar.ch/01	Emploi, immobilier, véhicules, divers
Bateau-école	Ecole de voile d'Hauterive	www.rogerb.ch	Permis voile et moteur. Location.
Initiation	Bijouterie	www.urechsa.ch	Nous avons le choix... faites le vôtre!
Voyages	Croisitur	www.croisitur.ch	Last minute, offres de voyage
Cuisines & bains	ISP Agencements	www.ispagencements.ch	Agencements cuisines et salles de bains
Electricité	ENSA	www.ensa.ch	Informations, actualités, services
Formation	Interlangues	www.interlangues-ecole.ch	Apprentissage des langues
Garage	Auto-Passion	www.autopassion.ch	Skoda, la plus belle marque de VW
Immobilier	Espace & Habitat	www.espace-et-habitat.ch	Vente villas, appartements, immeubles, etc.
Immobilier	G. Roccarino	www.immo-roccarino.ch	Vente appartements, villas, immeubles
Immobilier	Michel Wolf	www.michelwolfsa.ch	Vente, achat, location, expertise
Marketing	Optigest.com	www.optigest.com	Vendre, relancer, fidéliser!
Piscines	Multireal	www.multireal.ch	Piscines, saunas, hammams, spas
Presse	L'Express	www.lexpress.ch	Actualité, archives, météo
Presse	L'Impartial	www.limpartial.ch	Actualité, archives, météo
Publicité	Publicitas SA	www.duo-quotidiens.ch	Tarifs publicitaires DUO/L'Express/L'Impartial
Publicité	Publicitas SA	www.publicitas.ch	Vos annonces dans la presse
Services	Pre-Sales Consult	www.pre-sales.ch	Vente - Marketing - Formation
Sous-traitance	Alfaset	www.alfaset.ch	Emballage, câblage, buanderie industrielle
Vins	Caves de la Ville	www.cavevillentel.ch	Les merveilleux vins de la Ville

Pour obtenir les conditions pour figurer dans la rubrique «Sites @ visiter» une simple demande à LCATTANEO@publicitas.ch suffit.

Set de ski

(Ski avec fixations)
y compris chèque
de service gratuit

ROSSIGNOL

Carve 10.5 avec
FDX 100 X

399.-

The winner is you
VAUCHER
SPORT SPECIALIST
Berne, Niederwangen,
Shopyland, Bienne
Tél. 031 981 22 22
4x4/5-142747

Machines
professionnelles
à mettre
sous vide dès

Fr. 1000.-

Tél. 021 948 85 66.

185-9864/4x4

L'EXPRESS

Fr. 2.- à l'achat
au numéro, moins
cher qu'un...



PERSONNALITÉ DE VENTE

Nous sommes à la recherche d'une personnalité de vente
pour remplir la fonction de

CHEF DE SUCCURSALE

pour notre centre de profit à NEUCHÂTEL.

VOUS:

- Etes Neuchâtelois et connaissez bien le tissu économique de la région.
- Avez 30 à 40 ans et possédez une formation de base de technique de préférence dans l'industrie.
- Etes également un excellent négociateur avec plusieurs années d'expérience et de succès au service externe.
- Etes bon meneur d'hommes, savez fixer et atteindre des objectifs clairs et insufflez l'enthousiasme à votre équipe grâce à vos expériences de leader.
- Avez un esprit de service très développé, vous êtes volontaire, persévérant, habile, flexible et bon communicateur et cherchez un véritable défi avec des perspectives d'avenir.

NOUS VOUS OFFRONS:

- L'image, la notoriété et l'appui d'un leader dans son domaine.
- Une activité enrichissante au sein d'une équipe de faiseurs motivés.
- Un soutien continu et une formation approfondie.
- Une culture d'entreprise qui vous permet de mettre en valeur vos talents.

Nous nous réjouissons de faire votre connaissance et vous invitons à faire parvenir votre dossier complet à: MANPOWER S.A., Murielle Neuhaus, Direction des ressources humaines, Dörflistrasse 120, 8050 Zurich, Tél. 01/313 90 00

043-133364



Eidgenössische Bankenkommission
Commission fédérale des banques
Commissione federale delle banche
Swiss Federal Banking Commission

La Commission fédérale des banques, en tant qu'autorité administrative de droit fédéral indépendante, est chargée de surveiller les banques, les fonds de placement, le domaine des lettres de gage, les bourses, les négociants en valeurs mobilières ainsi que la publicité des participations et les offres publiques d'acquisition.

Souhaitez-vous faire partie de notre équipe interdisciplinaire de spécialistes expérimentés? Le cas échéant, nous vous offrons une activité pleine de défis dans le secteur Bourses/Marchés.

Un/une juriste

Domaines d'activité:

- Etudier des questions générales inhérentes aux bourses et à la surveillance du marché ainsi que des questions juridiques en rapport avec la surveillance relative à la publicité des participations et aux offres publiques d'acquisition.
- Conduite des recherches et des procédures administratives relevant de la surveillance des bourses et du commerce des valeurs mobilières.
- Rédiger des décisions.
- Participer au développement de la réglementation de la surveillance.
- Activité indépendante et exigeante au sein d'une petite équipe.

Profil requis:

- Etudes complètes de droit, brevet d'avocat et expérience professionnelle souhaitées.
- De préférence avec connaissances approfondies du droit des marchés financiers et des bourses..
- Habileté à s'exprimer par écrit et oralement.
- Langue de travail: français ou allemand avec de bonnes connaissances de l'autre langue, très bonnes connaissances de l'anglais.

Perspectives:

- Une activité exigeante et orientée sur le plan international au sein d'une petite équipe.
- Une approche intéressante dans le domaine du marché des capitaux et du monde boursier.
- Des conditions d'engagement intéressantes.
- Une place de travail au centre ville.

Si vous souhaitez utiliser avec succès vos capacités dans un environnement dynamique, avez de la facilité à vous imposer, êtes habile négociateur/trice et que vous appréciez le travail en groupe, nous nous réjouissons de recevoir votre candidature accompagnée des documents usuels jusqu'au 17 novembre 2001.

Commission fédérale des banques, Service du personnel,
Schwanengasse 12, case postale, 3001 Berne,
Téléphone 031 322 69 11
Internet : www.ebk.admin.ch

005-142412

«Impôts supplémentaires: Ça suffit!»

Le 2 décembre:

NON à
l'initiative populaire
«pour un impôt
sur les gains
en capital!»



UDC Neuchâtel
C.P. 93
2006 Neuchâtel
C.C.P. 17-130072-5

143-74733

Marché de l'emploi



Paraît chaque jour, du lundi au samedi • Délai: l'avant-veille de la parution à 12 h

EBEL

Dans le cadre de notre Département
Service Après Vente, nous recherchons
pour le secteur Marché Suisse Un(e) :

Responsable Administratif S.A.V

Notre futur(e) Collaborateur(trice) se
verra confier les activités suivantes :

- Distribution, suivi et contrôle des différentes tâches du service
- Assurer le respect des délais de réparations et de livraisons des composants
- Maintien et développement des relations avec notre clientèle (information, visites et assistance administrative)
- Mise à jour de la liste de prix (réparations et composants) pour le Marché Suisse
- Gestion du personnel du service (4 pers.)

Profil souhaité

- Expérience dans un poste similaire (y compris gestion d'un petit groupe de personne) au sein d'une entreprise horlogère internationale
- Caractère affirmé(e), organisé(e), intègre, dynamique et bon esprit d'équipe
- Bonne capacité d'écoute et excellent esprit de service
- Forte motivation pour maintenir et développer la qualité de notre service
- Maîtrise de la langue française, du schweizerdeutsch ou de l'allemand. La connaissance de l'italien est un atout.
- Excellentes aptitudes à utiliser la micro-informatique en particulier les logiciels de MS OFFICE

Formation

Commerciale supérieure, une formation complémentaire en technique horlogère est souhaitée.

Entrée en fonction

de suite ou à convenir.

Si une carrière dans l'industrie horlogère du luxe suscite votre intérêt, veuillez nous transmettre votre dossier de candidature (avec photo) à l'adresse suivante:
Ebel SA, Département des Ressources Humaines, rue de la Paix 113, 2300 La Chaux-de-Fonds

132-103188

ARCADES

Tél. 710 10 44

Dès aujourd'hui
Chaque jour à

15 h 30, 18 h et 20 h 15.
Noct. ve et sa à 23 h. 12 ans

Elle lui laisse plus qu'un
testament, plus qu'un
problème: une bombe!

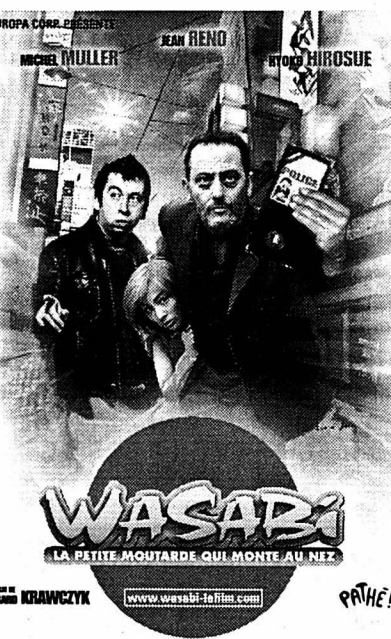

DEMANDES À ACHETER

J'achète

voitures

au plus haut prix
même récentes +
utilitaires.
Etat sans importance.
Tél. 079/358 38 50

APPARTEMENTS DE VACANCES

Valais central
Rive droite
Altitude 1500 m
**chalet valaisan
authentique**

- 3 chambres
 - salon cheminée
 - meublé, confort, 1000 m² terrain.
- Estimé
Fr. 165.000.-
cédé cause départ
Fr. 145.000.- en cas
de décision rapide.
Fonds propres
Fr. 15.000.-.
Tél. 078/623 38 75.

036-496925

AVIS OFFICIELS



VILLE DE NEUCHÂTEL PISCINES DU NID-DU-CRÔ

La piscine sera fermée au public
samedi 3 et dimanche 4 novembre 2001
en raison des Challenges Red-Fish Neuchâtel

028-328910

Pas d'explosion des coûts

Val-de-Travers ■ *Le budget 2002 du Centre sportif régional présente un prix moyen par habitant relativement stable*

Par
Mariano De Cristofano

Le Conseil intercommunal du syndicat du Centre sportif régional du Val-de-Travers a siégé, en catimini, la semaine dernière. Les représentants des communes ont accepté à l'unanimité le budget de l'exercice 2002. Le coût par habitant est relativement stable. Les coûts du centre sportif budgétés

pour 2002 n'explorent pas. Une crainte maintes fois exprimées dans les communes. Il faudra toutefois attendre d'avoir vécu une année complète de fonctionnement pour y voir plus clair. Avec un total de charges de 1,7 million de francs, dont une participation des communes de plus de 920.000 francs, le coût moyen par habitant atteint 75 francs et 66 centimes au budget 2002.

Rappelons que les communes ne paient pas toute la même contribution, la clé de répartition comportant des critères relatifs à la situation financière, à l'éloignement, à l'accessibilité aux transports publics. La fourchette va de près de 87 francs pour Couvet à moins de 65 francs pour Boveresse.

La comparaison avec le budget 2001 est délicate. Le coût moyen par habitant était de 65 francs, mais pour une durée de neuf mois et sans effectuer d'amortissements. Le budget 2002 inclut, lui, les amortissements. Toutefois, pour 2001, le coût estimé sur une année, avec les amortissements, était de 89 francs. Soit moins que les 75 francs prévus pour l'année à venir.

Dans les dépenses pour 2002, le gros poste concerne les salaires et les charges sociales avec quelque 950.000 francs. Au chapitre des recettes, on compte sur 250.000 francs pour la piscine. Avec le wellness, le solarium, les locations des chambres, des salles de conférence et du restaurant, la vente à la boutique, on table sur un total de quelque 500.000 francs, auxquels s'ajoutent la participation de l'office du tourisme, de la protection civile et de la commune de Couvet, soit près de 200.000 francs. Le Conseil intercommunal s'est encore prononcé favorablement sur l'acquisition, gratuite, de terrains appartenant à Couvet et à l'Etat. /MDC

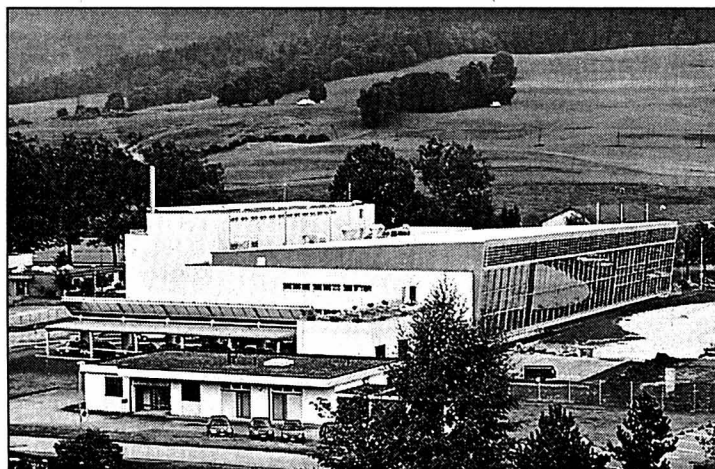

La fourchette s'étale de 87 francs pour Couvet à 65 francs pour Boveresse. PHOTO A-LEUENBERGER

En voilà une nouvelle! Le Conseil intercommunal du centre sportif a siégé et s'est penché sur le budget 2002. L'information a été communiquée par le directeur du centre, la seule personne non concernée au niveau politique... Il devait s'agir de la première séance du syndicat cette année. Et bien non, c'était la dernière. Que s'est-il passé auparavant? Mystère, comme à l'accoutumée, un épais brouillard plane. On s'est notamment occupé d'adopter les comptes 2000. Quel en était le résultat? Re-mystère! Pensez donc, le cochon de payant n'a point à être informé! Mais que veut-on cacher dans ce syndicat? La gabegie règne-t-elle à ce point pour que les séances publiques - comme le sont celles du Conseil intercommunal - se transforment de facto en réunion à huis-clos? Il est vrai que tout va bien au centre sportif: il a été

inauguré sans retard, la piscine n'a jamais eu de fuites, le jacuzzi a toujours fonctionné, les responsabilités sont clairement définies et cela ne va rien coûter à personne...

Dans un récent passé, lorsque nous demandions à l'ancienne secrétaire régionale pourquoi les médias étaient tenus écartés, elle avait pour habitude de répondre. «Excusez-moi, nous avons oublié de vous convoquer. Ce sera pour la prochaine fois.» Comme le soulignait à l'encontre de Christelle Melly le rapport du groupe de travail constitué suite à la démission d'Eric-André Klausner, l'erreur est humaine. Au fait, comment appelle-t-on un oubli volontaire, organisé et répétitif?

Mariano De Cristofano

COMMENTAIRE

LA RÉGION PRATIQUE

URGENCES

- Police 117.
- Urgences-santé-ambulance 144.
- Feu 118.
- VAL-DE-RUZ
- Médecin de garde: Dr L. Reuge, Cernier, 853 19 64, jusqu'au 2.11.
- Pharmacie de service: du 1er Mars, Les Geneveys s/Coffrane, 857 10 09, jusqu'au 2.11.
- Hors des heures d'ouverture, le poste de police (888 90 00) renseigne.
- VAL-DE-TRAVERS
- Médecin de garde: 888 90 00.
- Pharmacie de service: 888 90 00.
- Hôpital et maternité, Couvet: 864 64 64. Permanence médicale: votre médecin habituel.

AGENDA

AUJOURD'HUI

- Le Louverain 20h, soirée de contes avec Malicie.
- Môtiers Dans le cadre du 9e Festival international de la ma-

riquette en pays de Neuchâtel, la Maison des Mascaronis accueille «Cendre», de Gyula Molnar (Italie) à 20h30.

DEMAIN

- La Fontenelle De 9h à 11h, troc d'hiver.
- Cernier A la salle de gymnastique, de 11h à 18h, kermesse de la paroisse catholique.
- Boudevilliers A 20h30 à la salle de spectacles du collège, Claude Mordasini chante Bourvil en compagnie d'Yves Zbaeren et d'Olivier Forel.
- Les Hauts-Geneveys Dès 16h45, fête d'Halloween au village.
- Chézard-Saint-Martin De 10h à 16h au centre communal de La Rebatte, vente de la paroisse réformée.
- Coffrane A la salle de gymnastique, dès 11h, kiosque à musiques de la Radio suisse romande; 20h15, concert de la fanfare La Géminia de Marly.

- Les Geneveys-sur-Coffrane Au centre sportif, de 9h à 13h, marché aux puces.
- Môtiers Dans le cadre du 9e Festival international de la marionnette en pays de Neuchâtel, la Maison des Mascaronis accueille «Journal intime d'une mouche», par Eclats de Rire (France) à 20h30.
- Môtiers La Galerie du Château présente, jusqu'au 29 décembre, une exposition de Jean-Paul Perregaux. Vernissage à 18 heures.
- Fleurier Le Méli-Mélo d'RG propose un concert de Jean-Pierre Lauthia, sosie de Johnny Halliday, à 20h30. Repas-concert dès 19 heures (réservations: 079/690 02 01)
- Fleurier «Vous croyez qu'il est fini?» La pièce de théâtre concoctée par le Centre culturel du Val-de-Travers, les paroisses du district et l'Aumônerie cantonale de jeunesse de l'église réformée sera donnée à la Fleurisia à Fleurier à 20h30.

EN BREF

CHÉZARD-SAINT-MARTIN ■ Vente de paroisse. La paroisse réformée de Chézard-Saint-Martin organisera sa vente annuelle demain de 10h à 16h au centre communal de La Rebatte. Animation, stands et restauration pour un public attendu nombreux. /comm

BODEVILLIERS ■ Bourvil tendresse. Claude Mordasini, alias Morda, de Couvet, viendra demain à 20h30 à la salle de spectacles du collège de Boudevilliers. Accompagné par ses musiciens Yves Zbaeren et Olivier Forel, l'artiste fera partager à son public son amour pour Bourvil, en interprétant les plus belles chansons composées par celui-ci. Billets à l'entrée. Renseignements: tél. 857 12 33. /comm

L'élève coûte toujours plus

La Fontenelle ■ *Budget 2002 adopté avec quelques soucis*

Les délégués des communes membres du Syndicat de La Fontenelle se sont inquiétés mercredi soir de l'évolution attendue du coût annuel de l'élève, qui est budgété à 10.400 francs pour 2002. Non pas que ce montant ait considérablement pris l'ascenseur, mais bien parce qu'il peut peser de tout son poids sur les finances des communes. A titre d'exemple, le délégué de Villiers Marc-Eric Amstutz a indiqué que son village devrait supporter les charges d'enseignement pour trente jeunes scolarisés à La Fontenelle en 2002. Ce qui équivaut à un cinquième de son budget total. La fixation du coût de l'élève est simple dans sa forme, puisqu'elle découle de la division des charges brutes par le nombre d'enfants scolarisés. Mais cette valeur est pondérée également par l'intensité du subventionnement et les caractéristiques particulières de chaque collègue. «La comparaison entre les différents établissements du canton est ainsi difficile à faire», a expliqué mercredi le directeur de La Fontenelle, Jean-Claude Guyot. Le Val-de-Ruz se situe à un niveau de coût inférieur à celui de l'Ecole secondaire régionale de Neuchâtel, mais supérieur à celui du Val-de-Travers, organisé différemment.

Les délégués ont ainsi donné leur aval aux prévisions financières 2002, basées sur 693 élèves et qui constatent que les coûts ne peuvent pas être complètement contenus. La Fontenelle s'est lancée dans un programme de rénovation progressif des toitures de ses différents bâtiments. De même, il faudra faire face à l'avenir, avec la réduction des subventions, au crédit d'équipement informatique voté par le canton. «Les communes membres du Val-de-Ruz n'ont en fait que peu de prise sur l'évolution des charges du budget du syndicat», a relevé Jean-Claude Guyot. Claudine Dessouslavy, des Geneveys-sur-Coffrane, a bel et bien tenté de suggérer des économies possibles au niveau du perfectionnement du corps enseignant et aux remplacements, mais en vain. «Les classes doivent être correctement encadrées quand les maîtres partent en recyclage», a rappelé le directeur. D'ici un à deux ans, le collège atteindra son maximum démographique, avec 730 élèves attendus. Vu l'occupation des locaux, l'ouverture d'une classe supplémentaire s'imposera dès l'été 2002. Ce qui déclenchera une autre augmentation des coûts, d'ores et déjà prévue au budget voté mercredi soir. /PHC

Un acte de foi Fontainemelon ■ Cinéma pour soutenir le Chiapas

Pour la sixième année d'affilée, le groupe Terre nouvelle du Val-de-Ruz met sur pied à la salle de spectacles de Fontainemelon un petit festival de cinéma destiné à soutenir les œuvres d'entraide des Eglises dans le monde. Cette année, les organisateurs proposent ainsi la projection de quatre longs métrages pour cautionner une action née par une jeune institutrice de Coffrane, Corinne Breguet, actuellement au Mexique dans l'Etat du Chiapas. Le festival veut faire découvrir la richesse du cinéma du tiers-monde, en voyageant par l'image d'un continent à l'autre.

Jeudi prochain à 20h15, le programme débutera avec «Les petits miracles», de l'Argentin Eliseo Subiela. Le lendemain, toujours à la même heure, ce sera le Kazakhstan qui sera à l'honneur avec «Tueur à gages», de Darejan Omirbaev. Samedi 10 novembre verra la projection de deux films le premier à 17 heures avec «Le fils adoptif» du Kirghize Aktan Abdykalykov, et le second à 20h15 avec «Yi Yi», du Taïwanais Edward Yang. Les films sont en version originale sous-titrée. Collecte à la sortie, bar et information sur le projet soutenu sur place. /comm

EXPOSITION

VENREDI 2 NOVEMBRE DE 14H À 19H
SAMEDI 3 NOVEMBRE DE 10H À 19H
DIMANCHE 4 NOVEMBRE DE 10H À 18H

DANS NOS LOCAUX DE BELLE-ILE 7
À FLEURIER
LE VERRE DE L'AMITIÉ
VOUS SERA OFFERT

THIERRY SAUSER
2114 FLEURIER • TÉL. 032 / 861 34 24

PRÉSENTATION DES NOUVEAUTÉS
POUR L'ANNÉE 2002

PROFITEZ DES CONDITIONS
SPÉCIALES SUR LES ACCESSOIRES



SUBARU

Garage du Pré

GRANDE NOUVEAUTÉ



NOUVELLE SUBARU
Impreza Turbo "STI" et "STI" Prodrive
Boîte sport 6 vitesses • 265 ch
disponible dès janvier 2002



SUBARU

La carte parle le menu

HÔTEL - RESTAURANT
2074 MARIN
Chez Carlos

Tél. 753 30 31 • Ouvert 7 sur 7
Salle pour banquets et sociétés

**APRÈS LA CHASSE...
...ON VA À LA PÊCHE!**

LES FRUITS DE MER

- Soupe de poissons, huîtres, moules farcies, noix de Saint-Jacques, gambas, filets de Saint-Pierre, Bouillabaisse du chef et le plat «Poissons du Patron».

Vos sorties de fin d'année d'entreprises ou en famille.
Demandez nos propositions de menus.
Plus on est, moins on paie!

Et toujours nos diverses fondue à discrétion, de viande et de poisson.
Spécialité du patron: Steak tartare.
Spécialité du chef: Cuisses de grenouilles, filets de perche aux morilles.

**UNIQUEMENT LE WEEK-END:
MOULES À GOGO**

028-329732

ST-HONORÉ RESTAURANT

Rue Saint-Honoré 2, Neuchâtel
Fabien Chételat. Tél. 032/725 95 95

Propositions du chef

Boudin du Jura, purée de pommes, cornettes au beurre	18.50
Tripes à la neuchâteloise	22.-
Fricasée de champignons, rôsti, salade verte	24.50
Saucisse au foie ou aux choux, poireaux à la crème, pommes nature	18.50
Steak tartare coupé au couteau	32.-

Propositions de menus de fin d'année

028-328872

Notre spécialité:
Les croûtes aux morilles

Restaurant des Pontins
2042 Valangin
Ch. Blandenier
Tél. 032 / 857 21 98

Araignée de bœuf à l'échalote
et toujours croûtes aux champignons frais
Fermé le samedi dès 18 h et le dimanche

Restaurant chinois Le Bourg à Valangin
Chez Ying Jun
Dégustez nos spécialités pékinoises authentiques
«avec vue sur le Seyon»

Ouvert du mardi au dimanche 11 h à 23 h
Fermé lundi
Tél. 032 / 857 21 28

Aussi plats à l'emporter

028-329549

Hôtel du Chasseur
Enges

Tél. (032) 757 18 03
M. et M^{me} Riba
Fermé dimanche soir et lundi

LA CHASSE
bat son plein au Chasseur!
Toujours actuelle!

Hôtel-Auberge du Jura
F-68480 Kiffis
(à quelques km de Delémont)
Tél. 0033/389 40 33 33 - Fax 0033/389 40 47 81
Terrasse ensoleillée

- Buffet de salades
- Menus de FF 105.- à FF 280.-
- Week-end gourmet, FF 600.-
- Menu gastro, chambre, petit-déj., vins compris.
- Menu du dimanche FF 105.-
- Terrine du chef, entrecôte garnie, dessert.
- Chateaubriand pour 2 pers., FF 280.-.
- Filet de canard au poivre vert

Fermé le mardi.

Restaurant Maharajah

Spécialités pakistanaïses et indiennes - Service traiteur
La chasse à l'indienne

- Pigeon sauvage ***
- Curry de chevreuil ***
- Cuisse de lièvre au Tandoori ***
- Filet de lièvre aux 25 épices

Hôtel-de-Ville 16
La Chaux-de-Fonds
Tél. 032/968 03 40
Dimanche midi fermé

028-329739

Robinson
Hôtel - Restaurant

Menu du dimanche 4 novembre
Consommé aux petits diables
Filets de perche au beurre
Mignons de veau aux bolets
Dessert Robinson
Fr. 32.-

Toujours nos menus du samedi
Salade, perches ou truite, dessert
Fr. 19.50

Salles pour banquets de fin d'année à disposition
Fermé lundi et mardi
2013 Colombier • 032 / 841 23 53

CHASSE
Chevreuil - Chamois - Sanglier - Cerf
Lièvre - Faisan - Perdreaux

MENU Fr. 48.50
Tartine de gibier ou Salade automnale
Civet de sanglier
Médallions de lièvre et filet de cerf
Médallions de chevreuil
Dessert

Menu gourmet Fr. 48.-
Samedi midi menu à Fr. 19.50
Tous les jours à midi menu à Fr. 25.-

Hôtel LA COURONNE
Cressier Tél. 757 14 58
www.hotel-lacouronne.ch

Envie de sortir...
www.auberge.ch

Spécialités sur ardoise
Venez déguster nos spécialités de chasse!

AUBERGE DU CHASSEUR
2063 FENIN
M^{me} R. Oppliger-Humair
Tél. 032 / 852 02 02 • Fax 032 / 852 02 00
Fermé le lundi et le mardi

HÔTEL Tête de Raie

Mme Vuille - Tél. 032/853 57 78

Ce soir
Soirée avec cuisine mauricienne et Sega
Merci de réserver
! Vacances du 26.11 au 9.12.2001 !

Restaurant Tennis du Mail

Viande sur ardoise...
les meilleures du canton

- La chasse est ouverte
- Filets de perche
- Fondue
- Assiette du jour et potage Fr. 13.-
- Carte de saison

Ouvert du lundi au samedi
Places de parc à disposition

Famille Blaise Rey
Neuchâtel • Av. du Mail 95
Neuchâtel • tél. 724 56 17

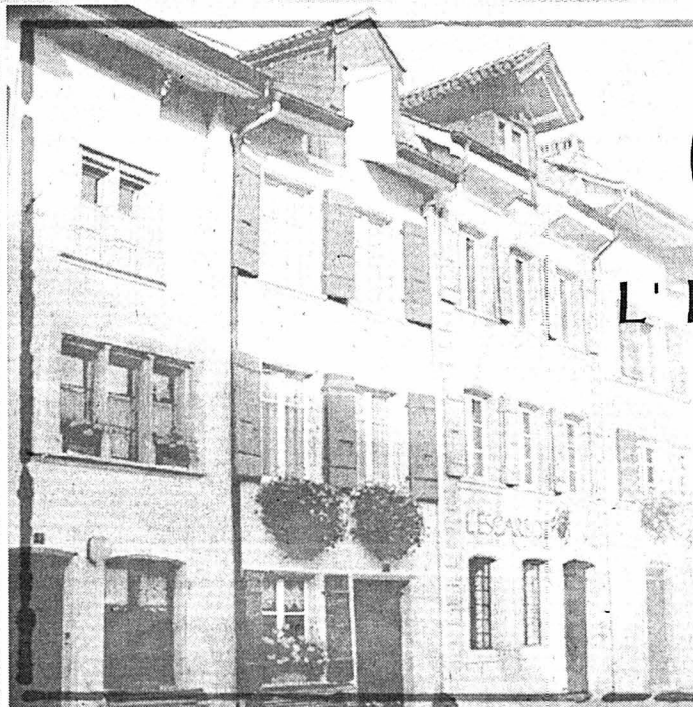

L'ESCARBOT

CAFÉ-RESTAURANT LE LANDERON

Découvrez le nouveau restaurant au cœur idyllique de la Vieille Ville du Landeron. Dégustez les vins fins de la région et les spécialités de l'Entre-deux-Lacs dans un cadre historique unique. Les poutres en bois, l'imposante cheminée et son four donnent à notre restaurant une atmosphère agréable et intime. Le Chef de cuisine transmet à ses mets caractère et générosité.

VIEILLE VILLE 32 2525 LE LANDERON TÉL 032 751 72 82 FAX 032 751 72 83

NOS PARTENAIRES:

Au Moka, cafés-thés, 2000 Neuchâtel
• Electrocom EQ SA, électricité, 2000 Neuchâtel
• Famafloor, revêtements en résine, 1510 Moudon
• Feldschlösschen Boissons, 2074 Marin
• Froid 2000, installations frigorifiques, 2016 Cortaillod
• J.-M. Lambelet, ventilation, 2009 Neuchâtel
• De Luca SA, Bienne, entreprise de construction
• R. Perret SA, installations sanitaires, 2525 Le Landeron
• Rochat SA, cuisines professionnelles, équipement hôtelier, 2053 Cernier

028-329715

TRIBUNAL DE POLICE

**L'ado
 ne va pas
 à l'école**

« Il y a presque une année qu'il ne va pas à l'école. » Il, c'est un ado d'origine balkanique de 15 ans, qui séchait continuellement l'école obligatoire. Ses parents avaient été condamnés début mai par le Tribunal de police de La Chaux-de-Fonds, parce qu'ils n'avaient pas trouvé le moyen de le pousser sur le chemin du collège, ou ne se préoccupaient pas de la scolarité de leur enfant. Ils n'étaient pas à l'audience. Le père, qui avait alors écopé d'une peine ferme de trois jours, a finalement demandé, via un avocat, à être rejugé. C'est un droit. Lui et sa femme recomparaissent donc mercredi devant le même tribunal.

« Ils sont un peu perdus », a dit leur mandataire, ajoutant que la famille – nombreuse – a des problèmes d'intégration. « Moi, comme père, je trouve que mon fils méritait une correction, la loi me l'interdit, je ne sais ce qu'il faut faire ». A l'audience, le père a semblé se réfugier derrière le fait qu'il avait déjà été condamné l'année passée... parce qu'il avait donné des coups à l'une de ses filles!

Rien n'y fait

Que fait l'ado de ses journées? a demandé la juge suppléante extraordinaire Valérie Schweingruber. « Il fait rien, il reste à la maison, mais il sort à minuit et se réveille des fois à midi », a répondu la mère, via un traducteur. Je ne sais pas ce qu'il faut faire, il ne m'écoute pas, aucune méthode ne marche avec lui. On a appris en cours d'audience que l'Autorité tutélaire a été saisie de ce cas. Pour le mandataire des parents dépassés, l'infraction à la loi cantonale sur l'organisation scolaire – qui stipule que les parents veillent à ce que leur enfant fréquente régulièrement l'école – ne mérite en l'occurrence pas de peine. « Ils ont fait ce qu'ils ont pu ». L'enseignant, qui a quelques fois réussi à tirer l'ado à l'école, en allant lui-même le chercher chez lui, n'a pas eu plus de succès en fin de compte. La curatrice non plus. Aucun autre cas semblable n'ayant apparemment été dénoncé, le jugement qui sera rendu le 7 novembre fera sans doute jurisprudence...

Pas d'intention maligne

Les parents de l'ado récalcitrant répondaient en outre d'infraction à la loi sur l'action sociale. Ils auraient touché indûment 12.000 francs des services sociaux l'an dernier, la mère n'ayant pas déclaré avoir reçu des indemnités de chômage. « C'est eux qui ont fait le calcul, moi je ne sais pas », a dit le père, répondant souvent à la place de son épouse. Leur avocat a noté qu'il n'y avait pas d'intention maligne puisque le couple – toujours dépassé – est allé avec tous ses papiers comptables aux Services sociaux pour qu'on lui remplisse la déclaration d'impôts! C'est comme ça qu'on a découvert le pot aux roses... Conclusion du mandataire: il faut les libérer, mais on peut les contraindre à rembourser. L'un dans l'autre, le père risque 70 jours d'arrêts et la mère 60, peines requises par le ministère public. /RON

Halloween dérange parfois

LeLocle ■ Fêtée à l'avance, puis célébrée en retard ce week-end au Locle, Halloween, fête prétendument américaine, n'est pas toujours en odeur de sainteté

Par
 Claire-Lise Droz

« Achini, un petit pain! » Et « mon-sieur? » Et « le petit mot magique? » Reprenons. Mercredi après-midi au Locle, le boulanger Jean-François Achini avait pris l'initiative d'organiser une fête d'Halloween pour les petits (et même les grands) sur la place du Marché. Il s'était déguisé en diable, avec deux collaborateurs (un diable et la sorcière Zinetta). Ce trio de choc servait gratuitement une multitude de bonbons multicolores, des branches de chocolat, du sirop (rouge!) dans un tonneau estampillé «Rhum à 30 degrés» pour la plus grande inquiétude d'une mère de famille qui passait par là, et pas moins de 300 délicieux petits pains. Fêtée avec quelques heures d'avance, Halloween sera aussi célébrée avec quelques jours de retard dans le district, demain soir. A l'Antienne Poste, les navettes gratuites ont permis aux organi-

sateurs de faire durer la fête jusqu'à l'aube.

Un pasteur enthousiaste

Cela dit, Halloween, très ancienne fête celte importée aux Etats-Unis par les Irlandais, puis revenue en Europe il y a quelques années sous forme de carnaval farceur, fait froncer les sourcils de plusieurs personnes. Sont-ce les déguisements de fantômes, vampires et autres sorcières? Les racines, effectivement un peu inquiétantes, de cette tradition? Pour sa part, le pasteur loclois Eric McNeely, américain d'origine, n'en garde que de bons souvenirs, et continue de fêter Halloween avec ses enfants, toute la famille creusant des citrouilles de concert. Aux Etats-Unis, «c'était toujours un moment très chouette, l'occasion de se déguiser, de retrouver les copains, de découvrir la générosité des gens qui nous accueillent avec plein de bonnes choses». Suivant la tradition des enfants passant de porte en porte avec la for-

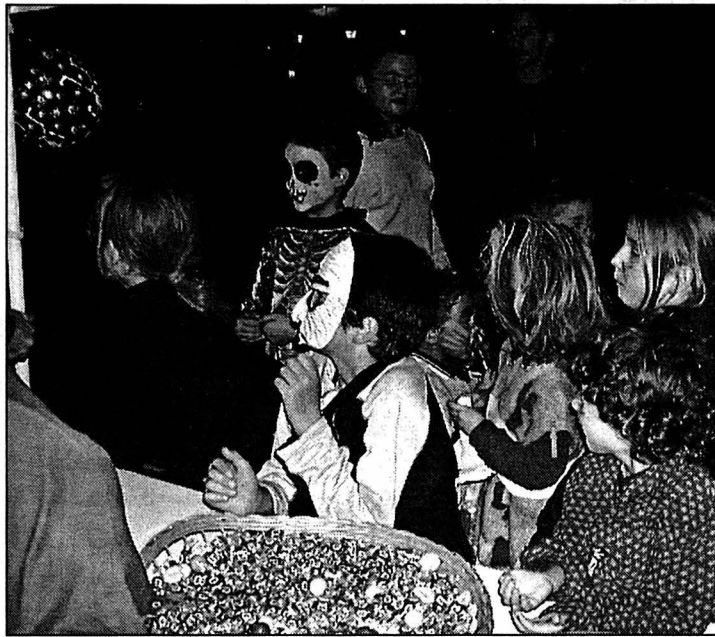

Halloween mercredi déjà sur la place du Marché: quel joli p'tit loup! PHOTO PERRIN

mule «trick or treats» (soit «une farce ou des bonbons»), «maintenant, je vis cet accueil avec mes enfants. Nous les avons emmenés dans plusieurs quartiers, nous, avons participé à leur joie».

«Je ne suis pas de ceux-là» Eric McNeely sait bien

qu'«un certain nombre de chrétiens condamnent cette fête sans merci. Je ne suis pas de ceux-là». Certes, on peut voir dans Halloween un aspect d'occultisme, les mauvais esprits qu'on veut chasser, «un peu ce qui se passe lors du carnaval dans le Haut-Valais». Il re-

grette cependant des exemples comme cette personne, chrétienne engagée, qui avait affirmé que ses enfants ne participeraient pas à Halloween, «elle leur avait dit que ce n'était pas une fête chrétienne. Je trouvais ces enfants un peu marginalisés par rapport à leurs camarades». Quant aux kids frappant à la porte pour avoir des douceurs, on leur a dit de revenir à Noël! «Comme témoignage, ce n'est pas formidable. Ce qui va marquer ces enfants, c'est que ces gens ne veulent pas jouer le jeu. Le message chrétien est marqué par l'accueil, la générosité». Le pasteur McNeely estime que «l'on découpe trop les choses, et on ne les vit pas assez. Il y a des limites à tout, mais il faut déjà se les mettre dans sa vie. Il faut essayer de construire plutôt que de démolir». Il fait le parallèle avec le Père Noël, lui aussi interdit de mythologie par certains croyants qui n'autorisent pas leurs enfants à y croire. Or, «cela fait partie de l'enfance que ce besoin de vivre avec un peu de magie...» /CLD

Un dopant antisinistrose

La Chaux-de-Fonds ■ Le bon Dr Silac a conquis d'entrée de jeu la grande salle de Modhac, comble pour l'occasion

Il faut se faire une raison: la «grande» salle de Modhac paraît parfois bien petite. Une bonne centaine de personnes, plus peut-être ont as-

sisté debout au show du bon Dr Silac, mercredi soir à La Chaux-de-Fonds. En ahuri des Alpes à l'accent «d'outre-saccharine» (sic!), le

saltimbanque originaire de la vallée de Joux a immédiatement conquis un public tout décidé à

se laisser faire. Les recettes de Silac, alias Gérard Guignard, sont efficaces contre les maux de tête rebelles, à condition de ne pas être allergique à certaines blagues misogynes et parfois usée jusqu'à la corde. Mais foins d'assassinat! Le clown est diablement efficace. L'adhésion immédiate et constante du public en est la plus belle preuve. A propos, d'où vient «Silac»? D'un jour où, en avion, il avait survolé six lacs les uns derrière les autres. Tout le personnage est là: se jouer d'un jeu de mot laid pour le transformer en pseudo... pode. Et, comme en Ecosse, ça plaid. Immanquablement. /LBY

Silac est aussi Macaroni: voir le site internet www.macaroni.ch



En costume d'armailli d'opérette, le Dr Silac a fait un tabac. PHOTO GALLEY

Programme

Aujourd'hui

18h30-19h30: Démonstrations des juniors du Physic Club Matthey
 22h15-23h: Show Physic Club Matthey
 23h-3h: Soirée brésilienne avec le Tropical Dance de Lausanne

Demain

18h30-19h30 Concert-apéritif avec Les Wikings (orchestre franc-comtois)
 22h15-3h: Les Wikings

Un quartier tranquille en émoi

Accident mortel ■ Le chauffeur décédé mercredi rue Avocat-Bille était âgé de 86 ans

L'accident mortel survenu mercredi après-midi à la rue Avocat-Bille (notre édition d'hier, page 35) a suscité un certain émoi dans ce quartier tranquille de La Chaux-de-Fonds. Le témoin qui a alerté la police dit avoir été fortement secoué par l'événement. «J'ai tout de suite vu que je ne pouvais rien faire pour secourir le conducteur, vu son état», indique-t-il, précisant que le malheureux ne paraissait plus conscient. «Heureusement, aucun enfant ne jouait dans la rue à ce moment-là», ajoute-t-il. La rue Avocat-Bille, en zone 30 km/h, est en effet

l'un des terrains de jeu favoris des enfants du quartier. Une autre circonstance a peut-être permis d'éviter un accident encore plus grave: la rue Bel-Air, que le véhicule fou a traversée, est actuellement fermée à la circulation à la hauteur de la rue du Nord. Précision importante: le conducteur du véhicule était âgé de 86 ans. L'hypothèse d'un malaise qui aurait terrassé le malheureux se trouve de ce fait confortée, concède André Duvillard, porte-parole de la police cantonale. Mais comment expliquer alors que la voiture ait continué sa

route sur plus de cent mètres – fauchant au passage une échelle à chat et deux décrotoirs au No 6 de la rue Avocat-Bille – avant de s'arrêter après avoir pivoté à angle droit contre la façade du No 10? Pour André Miche, du garage des Stades, cela n'a rien d'étonnant en soi: «Selon la puissance et le couple du moteur, avec une boîte manuelle comme avec une boîte automatique, un véhicule peut tout à fait continuer à rouler», même sans pression sur la pédale des gaz. L'enquête en cours permettra peut-être d'élucider cette question. /lby

BIKINI TEST

Rock italien

Faut du moindre support discographique, votre chroniqueur ès paléontologies électriques a dû se résoudre à visiter en voisin le site de That's All Folks!, gang transalpin notoirement copain avec Nebula, grâce à l'une ou l'autre collaboration par spilt-single interposé. On y découvre que le groupe, d'abord tricéphale, est né à Bari en 1993, fan absolu de garage rock sixties et des fabuleux Rolling Stones. C'est déjà bien parti. Leur carrière démarre avec un 45 tours sur El Borracho Records. En 1995, ils sont quatre et usent une ribambelle de batteurs. Puis c'est l'évolution vers le stoner rock (dénomination nineties pour «heavy rock psychédélique des familles»). Le complément de dégâts sur la pizza hallucinogène sera fourni par DJ Bazzz, héros surpuissant d'une «Disco Débile». /mam Bikini Test, La Chaux-de-Fonds, ce soir, portes 21h30

REPORTAGE

Concours «N'oubliez pas le guide»



Les gagnants du concours «N'oubliez pas le guide» proposé dans le supplément «Pays de Neuchâtel - le guide été 2001» ont reçu leurs prix: des billets d'avion, valables pour une destination européenne Crossair, offerts par l'agence de Voyages Croisitur Neuchâtel, La Chaux-de-Fonds, Le Locle et St-Imier. Ces prix ont été remis à l'agence de Neuchâtel. Sur la photo Caldara, de gauche à droite, M. Philippe Salvi, directeur de la succursale Croisitur de Neuchâtel, M. Francis Cuendet, Mlle Auriane Etter et Jacques Pochon, responsable promotion de L'Express.

PROGRAMME



**CLUB
DES LECTEURS
DE L'EXPRESS**

Retrouvez-nous sur Internet
www.lexpress.ch

Tél. 032 723 53 70 (le matin)

L'EXPRESS
PROMOTION
PRÉSENTE

CORCELLES
Nouvelle halle
Vendredi 2 novembre 2001, à 20 h 30

Unihockey

8^{me} finale de la coupe de la Ligue

FSG Corcelles-Cormondrèche
reçoit
Vertex Port

Organisation: Corcelles-Cormondrèche

CERNIER

Centre scolaire de La Fontenelle
Samedi 3 novembre 2001, à 19 h



VBC VAL-DE-RUZ SPORT

Volleyball Club Val-de-Ruz Sport

reçoit

VBC Ecublens

Championnat suisse de Ligue nationale B



Prix d'entrée: Adultes Fr. 7.-
Etudiants, apprentis: Fr. 5.-
Enfants jusqu'à 16 ans gratuit

Billets à l'entrée

RÉDUCTION
Fr. 5.-
CLUB **E**

FLEURIER

Resto-Théâtre Méli Mélo d'RG - Place d'Armes 7
Samedi 3 novembre 2001, à 20 h 30



THE MASK



Jean-Pierre Lauthia

Sosie de Johnny Hallyday

Chante Hallyday en direct!
Chante Hallyday sans play-back!

Prix d'entrée: Fr. 25.-

Réervations: tél. 079 690 02 01

RÉDUCTION
Fr. 5.-
CLUB **E**

NEUCHÂTEL

Salle de concerts, Faubourg de l'Hôpital 24
Dimanche 4 novembre 2001, à 17 h



DIMANCHES «NOSTALGIE»

Concert-conférence

Autour des Préludes pour piano
de Maurice Ohana

C'est un privilège de pouvoir pénétrer, en compagnie de Laurence Mekhitarian, pianiste et de Harry Halbreich, musicologue, dans l'univers chatoyant d'un musicien d'exception, certainement l'un des plus original de notre temps.



Prix d'entrée: Fr. 20.-
AVS, chômeurs, étudiants: Fr. 12.-

Réervations: tél. 032 725 20 53

RÉDUCTION
Fr. 5.-
CLUB **E**

CONCERT SYMPHONIQUE

NEUCHÂTEL

Temple du Bas, Salle de Musique
Dimanche 4 novembre 2001, à 17 h



ORCHESTRE SYMPHONIQUE NEUCHÂTELOIS

Concert symphonique

Direction: Theo Loosli

Soliste: Bertrand Roulet, piano

Œuvres de B. Roulet, S. Rachmaninov et G. Verdi



Avec la passion et la patience d'un admirateur authentique, Bertrand Roulet a récolté et étudié les thèmes et éléments musicaux inédits de Richard Wagner. L'œuvre est un perpétuel entrelacement de matériel original et de création nouvelle. Bertrand Roulet sera également le soliste du deuxième concerto pour piano, certainement l'œuvre la plus populaire de Rachmaninov. L'OSN interprétera deux des quatre pièces religieuses de Verdi - Le Stabat Mater et le Te Deum - avec le concours du Chœur Bach de Berne.

Prix d'entrée: de Fr. 25.- à Fr. 40.-

Réervations: Le Strapontin,
tél. 032 717 79 07

RÉDUCTION
Fr. 5.-
CLUB **E**

NEUCHÂTEL

Passage Max.-de-Neuron 4
Jeudi 8 novembre 2001,
à 20 h 30

service culturel
migros



THÉÂTRE DU PASSAGE

Valses

Compagnie Quat'zarts

Chorégraphie: Catherine Berbessou

En 1996, Catherine Berbessou rencontre le succès avec A fuego lento, un spectacle conjuguant la danse contemporaine et le tango. Découvrant «la liberté d'improviser dans des codes serrés», la chorégraphe signe ensuite Valses où elle réinvente le tango, tout en privilégiant l'essence même de cet art.



Prix d'entrée: Fr. 35.-

Réervations: Théâtre du Passage
tél. 032 717 79 07

RÉDUCTION
Fr. 5.-
CLUB **E**

Bulletin d'adhésion

Oui, je désire être membre du Club E.

Veillez me faire parvenir ma carte à l'adresse suivante:

Carte principale: gratuite pour les abonnés réguliers à L'Express.

Carte supplémentaire pour membre de la famille vivant sous le même toit: Fr. 20.- à verser au moyen du bulletin de versement qui vous parviendra par retour du courrier.

Nom: _____

Prénom: _____

Rue et No: _____

NPA/Lieu: _____

Date de naissance: _____

Tél.: _____

No d'abonné: _____

A retourner à: L'Express, Club E, Service de promotion, case postale 2216, 2001 Neuchâtel, ou inscription sur Internet: www.lexpress.ch, rubrique Club des lecteurs.

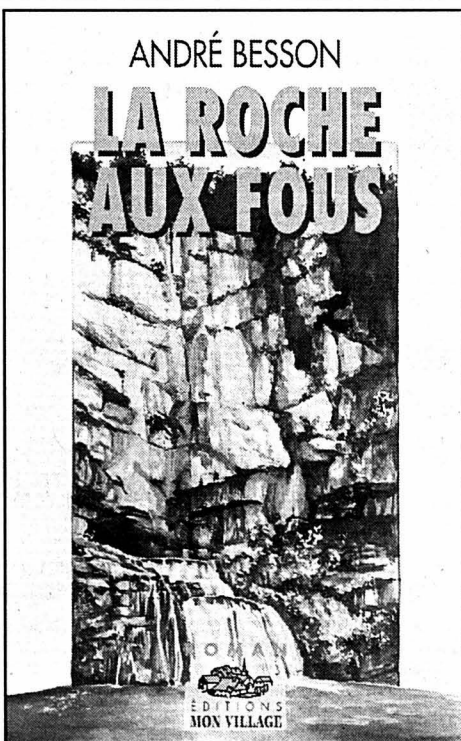

Depuis qu'elle était correspondante de presse, Nadine n'arrivait pas à se faire à ce genre d'événement. Chaque fois qu'elle arrivait sur les lieux d'un accident de la circulation, la vision des véhicules disloqués, des morts, des blessés, la bouleversait.

Ce matin, le spectacle était encore plus effrayant que d'habitude. Les deux occupants de la voiture se trouvaient dans une situation horrible. Les moitiés inférieures des corps étaient emprisonnées dans l'amas du train avant broyé contre un rocher. Leurs têtes ensanglantées étaient méconnaissables.

Elle recula d'une dizaine de pas et prit successivement plusieurs clichés. Des vues d'ensemble de l'accident et des sauveteurs affairés. Elle ne photographia pas les deux cadavres emprisonnés à l'intérieur de la voiture. Son journal ne publiait jamais ce genre de document macabre.

Carnet de reportage et stylo en main, Nadine commença son enquête. Bien qu'elle les connût tous, elle ne s'adressa pas aux quatre gendarmes occupés à relever les distances de freinage. Pascal Auffray n'était pas présent. Sans doute n'avait-il fait ici qu'une brève apparition, laissant à ses hommes le soin d'effectuer le constat d'usage. Lui devait s'occuper de l'autre fait divers. De l'homicide qu'il avait brièvement évoqué le matin.

La «localière» se dirigea vers les pompiers d'Ornans. Elle interpella familièrement leur lieutenant, Bruno Tercet. C'était un homme d'une trentaine d'années, grand et fort, au visage sympathique.

- Tu connais le nom des victimes? demanda-t-elle.

- Oui. Il s'agit de Jean-Yves Boudrans et de Sylvie Maitret, sa copine.

La nouvelle chamboula Nadine. Jean-Yves avait son âge. Ils avaient été autrefois condisciples au Collège Vernier d'Ornans. Quant à Sylvie, un peu plus jeune, elle la connaissait aussi. Originnaire de Foucherans, un village de la région, elle y exerçait les fonctions d'institutrice.

Surmontant sa consternation, la journaliste s'enquit des circonstances du drame:

- Comment c'est arrivé?

- Une trop grande vitesse. Il n'y a qu'à voir les traces de freinage. Ils sont rentrés de plein fouet dans ce rocher dégringolé de la falaise.

Il désigna du doigt l'énorme pierre qui obstruait encore en partie la route.

- Ils ont sans doute été tués sur le coup. Ils n'ont pas souffert...

Une nouvelle ère se dessine

Erguël ■ Une nouvelle association prend en mains les destinées du ski de fond sur les montagnes du Droit et de l'Envers

Par
 Dominique Egger

Avec la création de Jura bernois tourisme (JBT), qui a repris les activités et les antennes des offices régionaux, il est apparu nécessaire de séparer la production de tourisme et le travail lié directement et uniquement au ski de fond. Un travail qu'assumait jusque-là l'Office du tourisme du Vallon de Saint-Imier (OTVS), dissous au bénéfice de JBT, et qui est désormais mené par, toute nouvelle association portée sur les fonds baptismaux par 25 personnes intéressées à la pérennité de cette activité sportive et de loisirs.

Passionnés aux rênes

Le comité de l'association, nommé en assemblée constitutive, est formé de passionnés, qui tous s'étaient déjà engagés à préparer Espace nordique Erguël (ENE), à savoir Frédéric Opliger, de Mont-Soleil, président, Hubert Droz et Harald Kämpf, tous deux de Courte-lary, Paul Hotz, de Cernier, et Stéphane Schwendimann, de Sonvilier. L'organe de contrôle est formé de Denis Jacot (Sonvilier), Thierry Sartori (Villeret) et Manfred Bühler (Cortèbert, suppléant).

Les Pontins, site pilote

Tout juste élu, Frédéric Opliger a rappelé aux fondateurs qu'ENE se base sur l'étude fouillée réalisée par



Espace nordique Erguël est une toute nouvelle association qui vise à garantir la pérennité du ski de fond sur les montagnes de l'Envers et du Droit. PHOTO A-GALLEY

Laurent Donzé - et présentée dans ces colonnes en septembre - pour promouvoir en Erguël un ski de fond moderne. Ainsi décision a-t-elle été prise de réduire assez sensiblement le nombre total de kilomètres de pistes, mais en créant par contre deux nouvelles boucles, à Mont-Soleil et à Mont-Crosin, situées idéalement en cas de faible enneigement.

Divers aménagement seront réalisés pour l'hiver à venir déjà, et le site des Pontins fera office de zone pilote,

pour toute la Suisse romande, en matière de balisage moderne. Le partenariat avec Jura ski de fond est bien parti, précise encore le président, non sans souligner qu'ENE a signé avec JBT une convention scellant une collaboration étroite.

Fonctionnement garanti

Quant au volet financier, le défunt OTVS lui ayant légué son reliquat actif de quelque 31.000 francs, ENE possède de quoi garantir le fonction-

nement de deux saisons. Le budget établi pour la saison 2001 - 2002 prévoit en effet un découvert de 16.000 francs environ, sur un total de charges évalués à 45.000 francs.

Parmi ces dépenses, les plus importantes concernent évidemment le traçage, estimé à 18.000 francs pour la montagne du Droit et 12.000 pour celle de l'Envers, ce qui équivaut à un prix moyen de 600 francs par kilomètre, soit exactement dans la moyenne nationale. /DOM

Social: les cas se multiplient

Jura bernois ■ La solidarité n'est plus ce qu'elle a pu être

Les délégués du syndicat de communes du Service social du Jura bernois (SSJB) ont accepté, mercredi soir, le budget 2002 de cette institution, par une écrasante majorité de 30 voix contre 2, mais non sans discussion préalable. C'est que la hausse des coûts, dans le domaine social, ne laisse pas d'inquiéter les représentants de communes soumises à des restrictions budgétaires parfois draconiennes. Pourtant le travail social va en augmentant, avec des difficultés économiques dont on sait pertinemment qu'elles vont se multiplier encore. Impossible donc de n'en pas payer le prix, à moins bien sûr de remettre en pratique une solidarité et un bénévolat guère au goût du jour.

Pour l'heure, c'est à un déficit prévu de 1,88 million de francs que les délégués ont

donné leur aval, sachant cependant que la part non admise à la répartition des charges, donc à charge directe des communes du syndicat, a passé de 15,53 à 12,17 francs par habitant, entre la première et la deuxième version de budget.

L'augmentation du travail, la directrice du SSJB, Martine Gallaz, la mettait en évidence, en révélant que 572 dossiers ont déjà été ouverts au total cette année, soit 102 de plus qu'en 2000. Et, ce qui n'arrange rien, le travail administratif lié à ces dossiers croît lui aussi, avec notamment les déclarations d'impôts annuelles et, surtout, la complexité des démarches liées aux restructurations de divers partenaires telles que les caisses-maladie. Les autorités du syndicat ont été réélues, Mireille Liechti, de Reconvilier demeurant présidente du comité. /dom

Moutier écrit au Conseil fédéral

Politique ■ Pourquoi pas une aide de l'Etat aux entreprises?

L'aide financière apportée par la Confédération au groupe Swissair interpelle le Conseil municipal de Moutier, qui vient de rédiger une lettre à l'attention du Conseil fédéral.

Préoccupé par les graves difficultés que traversent aujourd'hui certaines entreprises industrielles de la ville de Moutier, en raison de la conjoncture économique internationale et des retombées des événements du 11 septembre 2001, l'exécutif prévôtois souhaiterait obtenir des réponses à trois interrogations: «Sur quelle base, légale ou constitu-

tionnelle, le Conseil fédéral s'est-il appuyé pour décider de son aide substantielle à la compagnie Swissair? Cette base pourrait-elle s'appliquer pour permettre à la Confédération de soutenir d'autres entreprises jouant un rôle de leader dans leur domaine d'activité? Sinon, quelles sont les raisons qui, du point de vue du droit, feraient de Swissair un cas exceptionnel? Le principe de l'égalité de traitement autoriserait-il les autorités fédérales à compenser les indemnités de chômage des salariés licenciés dans notre ville, comme ce sera le cas pour les employés de Swissair? Sinon, pourquoi?» /réd

Les secrets d'un grimoire

Jura ■ Deux étudiants de l'Université de Neuchâtel ont disséqué un grimoire retrouvé récemment dans un village ajoulot

Un grimoire, qui permet de pactiser avec le diable, a été retrouvé récemment dans un village ajoulot. Aline Baumgartner et Jérémie Forney, de l'institut d'ethnologie de Neuchâtel, se sont penchés sur ce manuscrit qui sent le soufre. Ils en livrent les secrets dans le dernier «L'Hôta», le bulletin de l'Aspruj (Association pour la sauvegarde du patrimoine rural jurassien).

Le but. Le grimoire «est un ouvrage secret qui permet, à ceux qui n'ont pas été initiés à la sorcellerie, de s'approprier certains pouvoirs. Il propose des recettes pour signer un pacte avec le dé-

mon tout en se plaçant sous la protection divine. «Le Dragon rouge et la Poule noire», le titre du grimoire ajoulot, donne «l'art de commander les esprits célestes, aériens, terrestres et infernaux, avec le secret de faire parler les morts, de gagner toutes les fois qu'on met aux loteries, de découvrir des trésors cachés...».

L'origine. On sait peu de choses de l'origine des grimoires. Au 17e siècle, il existe deux grimoires principaux s'intitulant «La clavicle de Salomon» et le «Grimoire du pape Honorius». Pour les étudiants, le premier semble très ancien. L'auteur en attribue l'origine à Salo-

mon, fils de David, ce grand roi qui aurait découvert tous les secrets des astres et des esprits.

Le matériel. Le pacte avec le diable requiert un certain rituel. Le grimoire indique qu'il faut se préparer soi-même durant un quartier de lune: s'abstenir de relation avec le sexe féminin, se contenter de deux repas par jour à heure fixe et dormir le moins possible en restant concentré sur son but. Il faut alors s'équiper d'une pierre émaille (minéral connu pour ses pouvoirs protecteurs), de couper une branche de noisetier sauvage qui n'a pas eu de fruits, fourchue au bout. Elle deviendra la «verge foudroyante» qui contrôlera les esprits. Il faut enfin sacrifier un jeune chevreau en l'offrant au «grand Adonay, Eloïm, Ariel et Jehovam». Sa chair est brûlée et sa peau soigneusement conservée. Il faut ensuite tracer le grand cercle «cabalistique» avant d'entrer en relation avec l'esprit.

Les pactes. Les pactes se nouent avec six esprits supérieurs qui ont chacun leurs spécialités. Lucifugé Rofocale dispose des trésors et richesses du monde. Satanchia a le pouvoir de sou-

mettre à lui toutes les femmes et les filles. Agaliarept découvre tous les secrets. Fleuréty accomplit les ouvrages et commande la grêle. Sarganatas rend invisible, transporte partout, ouvre toutes les portes et enseigne «tous les tours des bergers». Enfin, Nebiros a la puissance de faire du mal à qui il veut, donne toutes sortes de connaissances et prédit l'avenir. Suit la liste des 18 autres esprits subordonnés aux six précédents... Dieu et diable. En dernière analyse, les deux étudiants se penchent sur la relation Dieu - diable. Si les théologiens opposent radicalement le diable à Dieu, comme le mal s'oppose au bien, le grimoire ajoulot est moins catégorique. Il déclare pouvoir «faire toute sorte de bien et toute sorte de mal», tout dépend alors de qui l'utilise. Le grimoire ne présente pas une opposition radicale entre Bien et Mal. «Sans prendre position, il tente de tirer le meilleur parti de la situation». Pour les ethnologues, la démarche ne repose pas sur un discours théologique, mais plutôt sur une façon populaire et traditionnelle de penser le bien et le mal. /MGO



Une page du grimoire, où sont représentés le dragon et la poule noire. DOCUMENT SP

EN BREF

HÔPITAL Satisfaction dans le Jura bernois

La nouvelle loi cantonale sur les soins hospitaliers va apporter une assise légale à l'hôpital du Jura bernois, qui deviendra le Centre hospitalier du Jura bernois. «C'est avec grande satisfaction que nous avons pris connaissance de ces nouvelles options (...), indique le conseil d'administration et la direction de l'hôpital du Jura bernois. «Nous constatons également que l'option qui consistait à modifier la structure de nos hôpitaux en une société anonyme était d'avant-garde (...). La fusion des sites de Saint-Imier et Moutier, la consolidation de structures de proximité et de qualité ainsi que la mise en valeur de nos services des urgences ont été les gages de la réussite de notre projet. Mais, pour rester compétitifs et performants, des ajustements seront encore nécessaires.» /comm-réd

DELÉMONT - MOUTIER ■ Réouverture à 16 heures. Le tronçon Delémont-Moutier sera, comme prévu, rouvert à la circulation aujourd'hui, dès 16 heures. Durant cette période, les travaux de stabilisation des rochers surplombant la route cantonale à la Roche Saint-Jean ont été effectués, selon le programme établi et dans le respect des normes de sécurité. /mgo

L'ARÉGIION PRATIQUE

URGENCES
 ■ DISTRICT DE LA NEUVEVILLE
 ■ Police cantonale: 751 75 81.
 ■ Médecin de garde: durant la semaine, chaque médecin assure la garde de ses patients.
 ■ Pharmacie de service: de la Tour, La Neuveville, 751 24 24, jusqu'au 4.11. Le soir pendant la semaine uniquement sur appel téléphonique préalable.
 ■ Plateau de Diesse: durant la semaine, chaque médecin assure la garde de ses patients.

focus carving avec esp:
la trajectoire idéale.



En coopération avec

Son châssis parfait, sa direction précise et son programme électronique de stabilité de série ESP ont fait de la Ford Focus Carving un modèle à succès. Cette reine des virages s'est maintenant encore améliorée - avec un nouvel avant sportif, de nouveaux équipements high-tech en option, tels que phares au xénon, climatisation automatique et **boîte automatique (moteur 2.0)** également inédite. Tout pour que votre nouvelle Focus vous procure un nouveau plaisir de conduire. Découvrez-la volant en mains chez votre concessionnaire Ford. Nouvelle Ford Focus Carving, avec ESP, contrôle de traction, ABS, 4 airbags, jantes en alu de 15" et bien d'autres raffinements, à partir de Fr. 24.950.- (3 portes, 1.6/100 ch). Pour plus d'infos: 0800 855 851 ou www.ford.ch

fordfocus carving avec esp

la technologie en mouvement.



A louer
Champey/Villiers
Appartements 5 1/2 pièces

► Neufs, agencement de qualité, cadre agréable, pl. de parc à disposition. Entrées: 1^{er} janvier 2002.
Dès Fr. 1650.- par mois + charges
Pour plus d'informations: www.geco.ch

GECCO Neuchâtel UNPI
Groupe GECCO SA
3, rue Saint-Honoré - 2001 Neuchâtel | 032/7277500

jouval A louer

A Neuchâtel, quartier Serrières
Pour date à convenir
studios
Fr. 490.- + charges
Cuisines agencées, tout confort

Régie immobilière
Raffinerie | 2004 Neuchâtel Tél. (032)723 08 86

A.G.C. SA • Tél. 032/727 71 00

A louer
év. à vendre à Hauterive
ch. Marnière

Bel appartement de 2 PIÈCES

Cuisine agencée, bains / W.-C., cheminée, balcon. Cave.
Libre le 1^{er} janvier 2002.
Loyer Fr. 1020.- ch. comprises

Votre dernière chance!
Encore une villa à vendre à Marin
Fr. 442'000.- incl. 2 places de parc

- Villa complètement équipée
- 4 grandes chambres
- Appareils Miele
- Livraison février 2002
- Rue Paul-Vouga 99, Marin-Epagnier
- A quelques pas de la Plage de la Tène.

• Venez visiter votre future villa tous les jours de 14h à 18h, incl. samedi et dimanche.
• N'hésitez pas à nous contacter au 079/228 06 56

À VENDRE de particulier
Neuchâtel-est,
immeuble locatif
9 appartements
Bon état d'entretien.
Fr. 1.250.000.-
Rendement 8%.

Téléphoner aux heures de bureaux
079/240 23 23 / 078/644 96 77.

jouval A louer

Au centre de Pesex
Libres tout de suite
studios
cuisines agencées
Fr. 490.- + charges

Régie immobilière
Raffinerie | 2004 Neuchâtel Tél. (032)723 08 86

GÉRANCE JACOPIN
À LOUER À GORGIER
Rue des Cerisiers 5
APPARTEMENT DE 5 PIÈCES (121 m²)
cuisine agencée, hall, salle de bain, W.-C., grand balcon, cave, galetas et garage individuel.
Loyer Fr. 1500.- + Fr. 150.- charges.

RUE DE LA POSTE 4 - 2024 ST-AUBIN
TEL. 032/835 31 50

Bevaix, à louer
Appartement 5 pièces
110 m², 5^e étage (ascenseur), salon-salle à manger avec cheminée, cuisine séparée toute agencée, 3 chambres à coucher, balcon. Vue imprenable sur le lac.
Fr. 1600.- + charges.
Libre tout de suite ou à convenir.
Tél. 032/846 13 36
13 h 30 à 17 h 30

Prévois ton avenir

Métiers de la branche graphique
Région Suisse romande
Tél. 021 343 21 15

viscom
www.viscom.ch

SuissePromotion
La sécurité dans l'immobilier
www.suissepromotion.ch

A vendre
au centre du village de Marin
Bâtiments, terrain
(environ 3000 m²)
Faire offres sous chiffres
K 028-329642, à Publicitas S.A.,
case postale 1536, 2001 Neuchâtel 1.

ETUDE
RIBAUX & VON KESSEL
AVOCATS ET NOTAIRE
SERVICE IMMOBILIER
PROMENADE-NOIRE 6
2001 NEUCHÂTEL
Tél. 724 67 41 Fax 725 89 69

Hoirie met en vente à
BEVAIX
Ancienne Maison de Maître
Sise Charcottet 10 028-326888

A remettre
à La Chaux-de-Fonds
plein centre
Splendide
café-restaurant
avec terrasse,
dans complexe hôtelier
nouvellement rénové.
Ecrire sous chiffres
S 132-103293 à Publicitas S.A.,
case postale 2054,
2302 La Chaux-de-Fonds

Lire, c'est comprendre.
Ecrire, c'est être libre.
Apprenez à lire et à écrire!

Trop d'adultes ont des difficultés à lire et à écrire. Votre rôle est de les informer, le nôtre est de les aider.
ASSOCIATION LIRE ET ECRIRE
cours de base dispensés dans **26 localités de Romandie**

Appelez-nous au **032 914 10 81**

Le Landeron



3 studios - 1 magasin
1 app. de 3 chambres
1 local commercial
1 garage 6 parking
150 m du lac, except.
Fr. 590.000.-
Tél. 032 841 64 74
www.century2000.ch

NEUCHÂTEL - CENTRE VILLE
zone piétonne
A remettre avec l'Expo.02
BOUTIQUE DE CHAUSSURES
haut de gamme.
Prix très intéressant.
Ecrire sous chiffres E 028-329497,
à Publicitas S.A., case postale 1536,
2001 Neuchâtel 1.

Illustr.: Focus Carving avec équipement sportif en option

Inserion gratuite



à bout de souffle.
dépendants d'oxygène ont
besoin de votre aide.
faites un don
c.p. 30-289 986-6



LIGUE PULMONAIRE SUISSE

VÉHICULES D'OCCASIONS

Automobiles Ryser SA Berntrasse 20, 3210 Kerzers
Tél. 031/756 02 02-03, Fax 031/756 02 04

Alfa 155 2.5 V6, clim. aut., R17, alu, rouge f. mét.	94	6 900.-Mercedes C 180 Break, bleu mét., clim., 87 000 km	97	26 500.-
Audi A4 Avant 1.8 Turbo, clim. aut., vert mét., 82 000	97	23 800.-Mercedes CL 500, air mét., beaucoup d'options, 18 000	00	134 500.-
Audi A4 1.9 Tdi Avant, to., RCD, J. Alu	97	17 900.-Mercedes 230 CE, aut., bleu, cuir, clim., 83 000 km	92	18 900.-
Audi A4 2.8 30V Avant, cuir, clim., to., bleu	99	28 500.-Mercedes 300 E 4-Matic, cuir, clim., to.	89	9 900.-
Audi A6 2.8 Quattro, aut., cuir, clim., 95000 km	95	25 500.-Mercedes 300 CE, aut., cuir, clim., to., CLK Look	90	19 900.-
Audi A8 4.2 Quattro, noire, cuir clair, 79 000 km	96	32 500.-Mercedes C 180 Break, 5 vit., clim., vert foncé	98	26 900.-
Audi 80 2.0E, manuelle, bleu foncé, to.	94	11 900.-Mercedes C 240 aut., bleu foncé, clim., 56 000 km	97	32 500.-
Audi 80 2.8, aut., cuir, clim.	94	10 900.-Mercedes C 280 Elegance aut., 48 000 km, cuir	94	26 900.-
Bentley Continental R, noire, cuir magnolia	93	139 500.-Mercedes C 280 Elegance, aut., cuir, clim., argent	95	24 500.-
BMW 318 TDS Combi, clim., argent, 98 000 km	96	19 900.-Mercedes C 280 Sport, 5 vit., cuir, clim., 55000 km	94	24 500.-
BMW 325i Cabrio, Hardtop, bleu foncé, cuir, 44 000 km	94	27 900.-Mercedes CL 500, 31 000 km, ites options	00	132 500.-
BMW 523i Steptronic, bleu foncé mét., clim. aut., cuir	97	23 500.-Mercedes CLK 320 Cabriolet Elegance, 55 000, ites opt	99	59 500.-
BMW 525i Touring, clim. aut., 5 vitesses	93	13 800.-Mercedes SLK 230, aut., bleu nuit, clim., 88000 km	98	39 500.-
BMW 535i, 5 vit., argent, cuir clair, 87 000 km	98	36 500.-Mercedes E 230T, argent mét., Elegance, to., aut., clim.	97	33 500.-
BMW 735i-titanic, to., cuir, clim., bleu foncé	96	35 500.-Mercedes E 230 Avant Garde, cuir, clim., to., 79 000 km	96	29 500.-
BMW 740 i, aut., vert mét., cuir clair, ites opt.	95	28 900.-Mercedes E 280 Elegance aut., cuir, clim., 53 000	97	39 500.-
BMW 740i, aut., bleu foncé mét., cuir, 55 000 km	95	32 500.-Mercedes E 290 TD, 5 vit., clim., 56000 km	96	35 500.-
BMW 750 iL, anthracite, cuir beige, ites options	92	13 900.-Mercedes E 320 Elegance, cuir, clim., noir mét.	96	29 500.-
BMW MS, Navigation, etc., 58 000 km	99	74 500.-Mercedes E 320, aut., clim., R17, bleu foncé	96	26 900.-
Chrysler 3.5 24V Vision, rouge mét., 32 000 km, cuir	96	16 800.-Mercedes ML 230, bleu mét., cuir gris, to., 32 000 km	99	45 500.-
Chrysler Le Baron Cabrio 3.0 LX, vert f. mét., cuir, clim.	94	10 900.-Mercedes S 300 TD, argent, cuir noir, ites options	97	39 500.-
Chrysler Le Baron Coupé, cuir, clim., Albag, 87 000 km	94	5 800.-MercedesS500, aubergine, cuir clair, 93 000 km, extras	92	23 500.-
Citroën Evasion 2.0 SX, 5 vit., clim., ABS, 88 000 km	96	14 500.-Mercedes SL 300, bleu foncé mét., cuir clair, 105 000	92	39 500.-
Citroën XM 2.1 TD Combi, clim., 99 000 km	96	9 900.-Mercedes S 500 Coupé, argent, to., 18" alu, cuir	95	33 500.-
Daimler V8, noir mét., cuir beige, 76 000 km, ites options	98	49 500.-Mercedes S 600, bleu foncé, cuir clair, ites options	95	36 500.-
Ford Escort 1.8 16V Break, rouge mét.	92	4 900.-MG 1.8i 16V VC Cabrio, vert f., clim., 21 000 km	98	23 500.-
Ford Focus 2.0i 16V Ghia Combi, argent, clim., 25 000 km	99	18 900.-Mitsubishi Galant 2.5 V6 Break, bleue, clim., 72000 km	99	19 900.-
Ford Mondeo 2.0i 16V Style, clim., vert f. mét., 55000	97	14 800.-Mitsubishi Space Runner GLX Sport 78000 km	96	11 500.-
Jeep Grand Cherokee 4.7 Ltd, rouge mét., 40000 km	93	16 900.-Nissan Terrano 3i V6, 5 vit., clim.	90	9 900.-
Jeep Grand Cherokee 4.7 LTD, bleu, mét., changeur CD	99	43 800.-Opel Astra 2.0i 16V CDX Break, clim., bleu f. mét.	96	9 900.-
Jeep Grand Cherokee 5.2 LTD, 2x Airbags, 40 000, bleu f. mét.	00	47 500.-Opel Senator 3.0i 24V, aut., clim., to., alu	92	6 900.-
Jeep Grand Cherokee 5.2 vert foncé mét., 55000 km	96	27 500.-Porsche 996 Carrera 4 Cabrio, aut., ites opt., 41 000	00	112 500.-
Jeep Cherokee 5.2 LTD, vert f. mét., 47 000 km	95	22 500.-Porsche 928 S4, manuelle, rouge, cuir, to., alu spécial	88	10 900.-
Jeep Cherokee 5.2 LTD, violet mét., 2x Airbags	96	29 500.-Range Rover 3.9 Brookland, to., clim., 87 000 km	93	16 800.-
Lancia Dedra Integrale Combi, clim., cuir	96	18 800.-Range Rover 4.0 SE, cuir, to., clim., rouge mét.	96	20 900.-
Lancia Y 1.2 16V CX, clim., cuir, 40 000 km	95	7 900.-Range Rover 4.6 H SE, noire, ites options	95	26 500.-
Land Rover 3.9 ES Discovery, 58 000 km, ites options	99	11 900.-Range Rover 4.6 H SE, vert foncé mét. cuir clair	98	35 500.-
Land Rover 2.5 TD5 Discovery II XS, aut., clim. aut., 23 000	96	21 500.-Range Rover 4.6 H SE, noire, 79 000 km	95	32 500.-
lexus IS 200, aut., cuir, clim., noire, 27 000 km	99	42 500.-Subaru 2.5 Legacy Limited, aut., 35 000 km, cuir, clim.	99	29 900.-
Mazda MX III V6, 68 000 km, rouge, to., alu, 4 pneus hiver	00	35 500.-Toyota MR-2 Yargo 2.0 16V	92	11 800.-
Mercedes CLK 230 Komp., aut., clim., 39 000 km	95	10 800.-Volvo 850 2.5 GLT 20V, aut., clim., rouge	92	8 900.-
	98	45 500.-VW Beetle Turbo Diesel, argent, clim., RCD	99	19 900.-

Echange - Acomptes - Leasing
Lundi-vendredi 8h30-12h00 - 13h30-18h30
Samedi 9h30-12h00 - 13h30-16h30

GARANTIE 12 MOIS

VÉHICULES D'OCCASION EXPERTISÉS
GARANTIE 12 MOIS

Marque / type	Année	Prix
Saxo 1.6 VTS In Black, clim., radio CD	00.10	18.400.-
Saxo 1.6 VTS, abs, to	99.04	16.400.-
ZX 1.8 Furio 3 p, to	95.08	7.700.-
Xsara 1.4 X 5 p, abs	98.01	11.500.-
Xsara 1.8 Opéra BK	99.01	16.500.-
Picasso 1.8 SX 16V, pack luxe	01.02	23.800.-
Picasso 2.0 HDI SX, pack luxe	01.05	27.900.-
Xantia 3.0 V6 Exclusive BVA, temp. abs	97.08	13.400.-
Xantia 2.0 16V SX BK BVA, temp	01.01	26.000.-
XM 2.0 TCT V SX	97.06	15.900.-
BMW 528i Touring Business Plus	98.08	40.800.-
Chrysler Voyager 3.3 SE BVA, clim	95.05	15.400.-
Fiat Ulysse 2.0s, clim., abs	98.10	21.800.-
Ford Escort 1.8-16V Newport BK	95.06	11.300.-
Honda Civic 1.6 VTI, clim., abs	01.05	27.800.-
Opel Omega 2.0 16V	98.05	14.900.-
Peugeot Partner 1.8 Combispac,	98.03	13.600.-
Renault Scénic 1.6 Kaleido	99.01	17.000.-
Renault Scénic 2.0 Ch. Elysé, clim	98.05	16.500.-
Seat Cordoba 2.0 Gti	96.03	12.000.-
Seat Cordoba Vario	00.03	21.400.-
Volvo V70 2.5 BK, bva, clim, to, temp	97.06	26.600.-

028-329720

CITROËN
Apollo Neuchâtel
2022 Bevaix
Tél. 032 / 847 0 847

GARAGE CARROSSERIE
H. Jeanneret & Fils
JEANNERET
Agent principal TOYOTA

2205 MONTMOLLIN
OUVERT SAMEDI TOUTE LA JOURNÉE
032/731 20 20

Corolla 1.8 4x4 break, A.B.S.	1995	14.500.-
Corolla 1.8 4x4 break, A.B.S., 26.000 km	1997	17.800.-
Picnic, 2.0, clim., A.B.S.	2000	27.900.-
Liteace, 2.2 Wagon, 8 places	1992	11.000.-
VW Golf, 1.6, 5 p., Comfortline, climat	1999	18.900.-
Alfa Romeo 145, 2.0, T.S., clim., A.B.S.	1998	17.000.-
Audi A4, 1.8, clim., A.B.S., Tempomat	1999	26.900.-

TOYOTA YARIS
LEASING A PARTIR DE Fr. 220.-

028-329559

RENAULT 028-329680

CLIO	1.6 RXE, autom.	99-28	14'800.-
CLIO	1.2 Bebop,	96-58	6'700.-
LAGUNA	2.0 Dedicace	98-97	13'700.-
ESPACE	V6 Alizé	97-105	21'900.-
MÉGANÉ	Coupé, 1.6, 16V	00-4	21'900.-
ESPACE	2.2 RT Alizé	95-103	14'500.-
MÉGANÉ	2.0, 16V, 5p.	98-44	18'900.-
SAFRANE	2,5 Business 5 cyl. aut.	97-147	14'800.-
SCENIC	1.6 16V aut.	01-4	27'600.-
TWINGO	1.2 Pack	95-106	5'900.-

AUTRES MARQUES

FORD PUMA	1.7i 16V	98/42	17'900.-
FIAT	Ulysse 1.9 TD	96/75	18'400.-
TOYOTA	Corolla 1.6 Break	99/20	17'900.-
CITROËN Xantia	2.0i Turbo CT Break	96/85	13'900.-
PASSAT	Break 1.8T	99/27	29'900.-
HYUNDAI Lantra Break	2.0, 16V, Edit	98/27	15'800.-

Véhicules exp. dès Fr. 3000.-. Garantie 3 mois.
Consultez notre liste complète sur www.garage-robert.ch

A vendre à Marin (centre village)
IMMEUBLE
comprenant:
Bureaux 5 pièces + réception.
Appartement de 6 1/2 pièces.
Nombreuses places de parc.
Convient à un cabinet médical ou dentaire.
Surface terrain 1050 m².
Prix Fr. 770.000.-.
Renseignements au tél. (032) 753 55 55

028-329588

A vendre à Colombier
Très belle villa mitoyenne
5 1/2 pièces
Vaste séjour avec cheminée,
4 chambres, 2 salles d'eau, cuisine agencée, buanderie, salle de jeux, abri, jardin, 2 garages, 1 place ext.
Prix intéressant, sans intermédiaire.
Tél. 079 521 54 71 ou 079 330 38 01

028-329393

IMMEUBLES 028-328735

Contact:
Katia Treuthardt
tek@livit.ch, 032 722 31 12

Bel appartement de 4 1/2 pièces

Dans un environnement calme, nous vendons:

- appartement de 4 1/2 pièces 101 m²
- salon, salle-à-manger
- trois chambres à coucher
- cuisine agencée avec petit balcon
- salle de bain et WC / séparé
- grand balcon à l'ouest
- une place de parc

Prix de vente très intéressant
Notice à disposition ou visite sur rendez-vous

Livit
www.livit.ch Régie Immobilière



Cliquez sur : **WMA news**

- Bulletin d'information générale, sportive et économique actualisé toutes les heures.
- Chaque matin un résumé des principales informations locales et régionales.
- Tous les articles des pages "une" de L'Express et de L'Impartial à consulter en intégralité.
- Les temps forts du sport régional et toute l'actualité de Neuchâtel-Xamax et du HC La Chaux-de-Fonds.
- Nos archives depuis juillet 2000.

Compositeur soliste de l'OSN

Musique ■ L'Orchestre symphonique neuchâtelois et le Chœur Bach de Berne ouvrent leur saison avec Bertrand Roulet. Direction: Theo Loosli

Par
Sonia Graf

Après celle de l'Orchestre de chambre la semaine dernière, la rentrée de l'Orchestre symphonique neuchâtelois (OSN) constitue l'événement musical du week-end. Avec une première au programme, la «Wahnfried-Symphonie» sur des thèmes inédits de Richard Wagner, créée par l'excellent pianiste Bertrand Roulet. Un musicien complet, qui interprétera par ailleurs le Concerto pour piano No 2 de Sergueï Rachmaninov, œuvre qu'on ne se lasse pas d'entendre, et sans conteste la plus populaire du compositeur russe. En fin de programme, l'OSN et le Chœur Bach de Berne interpréteront deux pièces religieuses de Giuseppe Verdi, le Stabat Mater et le Te Deum. Un hommage apprécié en cette année commémorative du centenaire de la naissance du compositeur et héros italien, qui réjouira tant les interprètes que le public.

Theo Loosli et Bertrand Roulet se connaissent bien, le premier ayant été professeur de violon du second. De plus, le maestro a déjà dirigé des extraits de «Morgane», un ambitieux opéra de Bertrand Roulet, lequel sera monté dans deux ans et partira en tournée. «La symphonie inscrite au programme de ce concert résulte d'un très grand travail de recherche parmi de nombreux projets jamais édités de Richard Wagner, le seul compositeur qui pense en sonorités», commente le jeune musicien neuchâtelois, qui connaît bien le Festival de Bayreuth et confie s'enivrer du grand orchestre. Pour réaliser sa «Wahnfried-Symphonie», Bertrand Roulet explique avoir procédé par collage de différentes pièces provenant des archives Wagner, «qu'il a fallu intégrer dans un contexte pour leur donner du sens». Et il a «écrit tout ce qui manquait, accompagnement orchestral, développement de mélodies à peine esquissées, liens d'un fragment à un autre», dans ce qu'il appelle les aspects cosmopolites des musiques du grand

compositeur allemand. Y compris des plages mêlant humour et gag, dans le 2e mouvement

d'une aventure qui «implique une grande formation orchestrale, un chœur mixte et un chœur d'en-

fants», et d'une durée de quelque 35 minutes. «Dans cette symphonie, on perçoit, en germes, beaucoup de choses modernes, Ger-shwin même», se réjouit Bertrand Roulet, qui entend privilégier la composition dans son travail de musicien et qui se définit comme «un romantique moderne», un peu à côté des courants actuels et de l'avant-garde par trop cérébrale. Ce qui ne l'empêchera pas de préparer, bientôt, les chœurs de l'ouverture d'Expo.02.

Quant au Concerto de Rachmaninov qu'il juge parfaitement complémentaire à la musique de Wagner, Bertrand Roulet l'a déjà interprété en concert à Lugano. «J'ai dû le reprendre, mais il n'est pas évident de passer d'un travail pour orchestre à la position de soliste n'aimant pas le côté performance de l'exercice». Gageons pourtant que ce milieu de concert en sera l'un des grands moments! /SOG

Neuchâtel, temple du Bas, di 4 novembre, 17h. Berne, Casino, di 11 novembre.

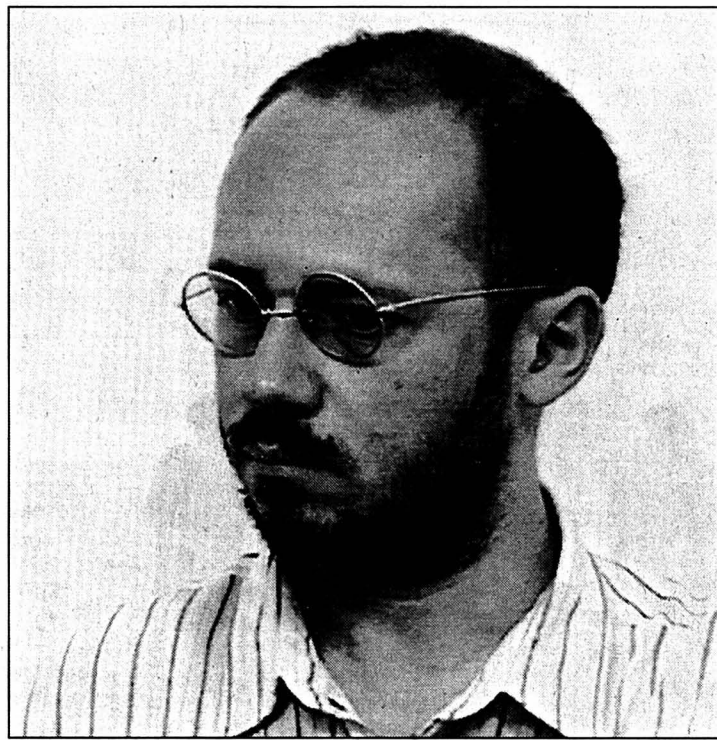

Bertrand Roulet, un pianiste de grande valeur, qui aime composer et préparer les chœurs. Après la création de sa «Wahnfried-Symphonie», sa prestation dans Rachmaninov promet un tout beau moment!

PHOTO SP

Arlésiens sur scène

Concerts ■ L'Ensemble vocal d'Arles, en Haut comme en Bas

Parce qu'elle partage sa salle de Colombier avec les sociétés locales qui l'occuperont jusqu'en janvier, L'Avant-Scène Opéra a différé le début de sa saison 01/02. C'est sous son égide néanmoins que L'Ensemble vocal d'Arles se produira à deux reprises ce week-end. Entièrement français, le programme propose des pièces de Debussy, Fauré, Poulenc et Franck. «Une dynamique d'échanges est en train de se créer entre L'Avant-Scène et Arles, où le Festival nous accueille chaque année», explique Yves Senn, qui dirige l'une et a endossé la responsabilité artistique de l'autre. Qu'il accom-

pagne Barbara Hendricks, comme il le fit cet été dans les arènes d'Arles et s'apprête encore à le faire, ou qu'il s'attache à former une relève de chanteurs lyriques et de musiciens, l'enthousiasme du chef d'orchestre reste le même. «Chaque maillon de la chaîne est important. C'est pourquoi je suis heureux d'accueillir Bernard Vitti, qui effectue un immense travail avec ses choristes amateurs. Il entre dans une démarche didactique à laquelle je suis très sensible. /DBO

La Chaux-de-Fonds, salle Fal-ler, ven 2 novembre, 20h30; Colombier, temple, sa 3 novembre, 20h30.

Des concerts pour l'Afrique

Scène ■ Une myriade de groupes défilent à la Case, qui accueillera son Festival Terre des Hommes

Trip-hop, funk et reggae: le week-end s'annonce chargé à la Case à chocs. D'autant plus que c'est samedi que se tiendra le désormais traditionnel Festival Terre des Hommes, dont les bénéficiaires iront aux enfants africains victimes du sida. Petit survol du week-end. Vendredi soir, dès 22h, les Français de Kaophonic Tribu monteront sur scène avec leur mélange de percussions traditionnelles africaines, de rock et de transe. Zodiac Project ouvrira les feux à coup de trip-hop explosive. C'est sous le signe de la funk que ce déroulera, samedi, la

neuvième édition du Festival Terre des Hommes, en faveur des enfants victimes du sida en Afrique. Dès 20h30, le collectif funk bernois les Fonxionaires Spastiques donnera le coup d'envoi de la soirée, suivi par les sept dandys de Pancake et leur jazz funky psychédélique inspiré des années septante. Pour finir, le quatuor Guess What donnera le coup de grâce aux auditeurs survoltés à l'aide d'un savant mélange électronique de funk, de pop et de dance.

Toutefois, les festivités ne s'arrêteront pas là puisque la Case a programmé pour di-

manche, dès 21h, la venue de Seeed pour un unique — et premier — concert en Suisse romande. Cette formation berlinoise produit un reggae imprégné de tendances actuelles et se distingue par un jeu de scène époustoufflant. Ces onze musiciens qui n'ont rien à envier aux groupes jamaïcains, qu'on se le dise. Un programme aussi varié qu'alléchant, qui saura satisfaire les noctambules amateurs de sonorités puissantes. /SAB

Neuchâtel, Case à chocs, vendredi 2, samedi 3 et dimanche 4 novembre.

AILES ■ Bourse des tarifs aériens. Départ de Genève: Alexandrie*, 640.-, avec Lufthansa; Alger, 500.-, avec Turkish Airlines; Bujumbura, 1485.-, avec KLM; Le Caire, 456.-, avec Alitalia; Casablanca, 520.-, avec KLM; Dakar, 980.-, avec Air Portugal; Gaborone, 1840.-, avec South African Airways; Luanda, 1030.-, avec South African Airway; Malindi, 1080.-, avec KLM; Rabat, 565.-, avec Air France. *tarifs jeunes Ces prix sont extraits de la bourse des voyages d'Internet Alls Supermarket of Travel, adresse <http://www.travelmarket.ch> et sont publiés avec son autorisation.

Agence de voyages
croisitour
Les artisans de l'évasion
Avec nous partout
Neuchâtel
Saint-Honoré 2, tél. 032/723 20 40
www.croisitour.ch

LATV DU JOUR «La vie en face», vendredi 2 novembre, 22H10 ARTE

Les artisans de la paix

Reportage ■ La communauté de Sant'Egidio joue un rôle de médiateur dans de nombreux conflits

En 1968, à Rome, un petit groupe d'étudiants de bonne famille fonde la communauté catholique de Sant'Egidio, dans le quartier du Trastevere. Leur souhait: vivre l'évangile et se mettre au service des pauvres. Aujourd'hui, la communauté est présente dans soixante pays et compte plus de 40.000 membres — essentiellement des laïcs. A Rome, ils s'occupent des personnes âgées, organisent des soupes populaires, etc. En Afrique, ils participent à des programmes humanitaires. Mais depuis le début des années 90, la communauté joue également le

rôle de médiateur dans de multiples conflits. Comment une communauté religieuse peut-elle obtenir des résultats politiques? Pour le comprendre, Nico Di Biase a suivi Matteo Zuppi lors des discussions visant à rapprocher Hutus et Tutsis au Burundi. On dit parfois que Sant'Egidio est le bras diplomatique du Vatican. «Si le Vatican nous demandait d'intervenir au Rwanda, nous le ferions. Mais il ne nous a jamais rien demandé», s'amuse Andrea Riccardi, fondateur de la communauté. Cela n'empêche pas ses membres de prendre des initiatives. De favoriser par

exemple les contacts entre la guérilla et le gouvernement communiste au Mozambique, qui mettent fin à la guerre civile en 1992. De tenter une médiation dans le conflit algérien en 1995: pour la première fois, toutes les parties (FIS, FLN, Front socialiste) se rencontrent. De réunir l'an dernier autour d'une table les Hutus et les Tutsis du Burundi qui n'ont cessé de se massacrer depuis trente ans... «Avant 1989, explique Matteo Zuppi, on pouvait comprendre et résoudre les conflits entre grandes puissances. Plus maintenant: ce sont des conflits internes, liés à des problèmes ethniques... Même

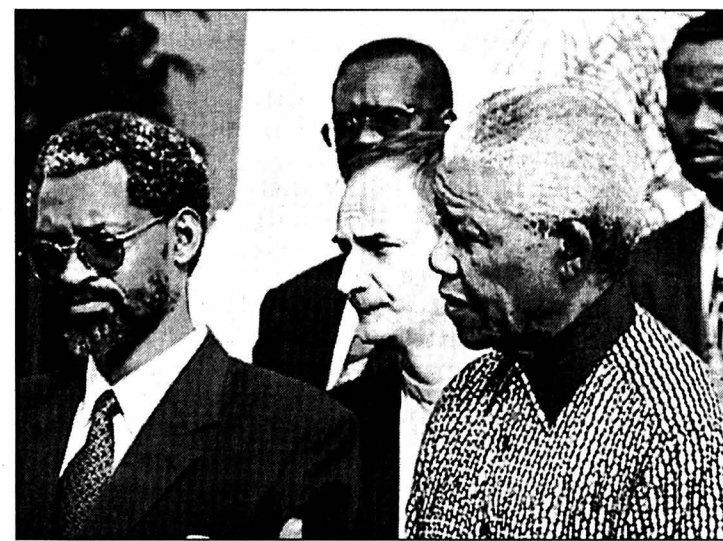

Le prêtre Matteo Zuppi avec Nelson Mandela. PHOTO ARTE

pour l'ONU, c'est difficile. Ils ont de plus en plus besoin de partenaires qui dépassent les limites de la diplomatie officielle grâce à des contacts directs, informels, une connaissance approfondie du terrain, de la complexité des situations». En Afrique du Sud, dans la villa de Nelson Mandela, Nico Di Biase a suivi les négociations entre les acteurs du

conflit au Burundi. Loin des photographes, Hutus et Tutsis commencent à dialoguer, la confiance s'installe peu à peu, on ajuste les positions. «Il faut les aider à se parler, qu'ils ressentent l'accord comme le leur, pas comme quelque chose d'imposé», commente Matteo Zuppi. Sinon ça ne sert à rien». Un brouillon d'accord est accepté. /sp-réd.

ZAPPING

PORTRAITS ■ «Architecte de Suisse». A la fois visionnaires et réalistes, artistes et artisans, les architectes suisses ont réalisé dans notre pays et de par le monde des édifices qui leur valent une renommée internationale. Vingt-six d'entre eux font l'objet de cette série conçue par les quatre télévisions de SRG SSR idée suisse (voir notre édition du 18 octobre). Ce soir, à 20h sur TSR2, Brodbeck et Roulet parleront du «Vaisseau bleu de l'OMM». /sp-réd.

DIVERTISSEMENT ■ «Les Enfoirés: le best of». Pour clôturer ce siècle, Muriel Robin, marraine des Restos du cœur, réunit autour d'elle quelques-uns des Enfoirés, venus de tous les horizons, pour revoir et partager les plus grands moments des Enfoirés depuis 15 ans. Un événement à savourer dès 20h50, sur TF1. /sp-réd.

Images voilées de la femme afghane

«Kandahar» ■ Le nouveau film de l'Iranien Mohsen Makhmalbaf, en compétition à Cannes, arrive à point nommé pour nous aider à comprendre l'intégrisme taliban

Par Frédéric Maire

Deuxième plus grand cinéaste iranien après l'immense Abbas Kiarostami, Mohsen Makhmalbaf a d'abord été militant politique, jeune révolutionnaire emprisonné sous le régime du shah. A l'avènement de l'imam Khomeiny, Makhmalbaf est évidemment libéré. C'est alors qu'il troque le fusil contre une caméra, pour témoigner urbi et orbi de ce changement radical de la société iranienne. Mais peu à peu, derrière l'objectif de sa caméra, il se rend compte que son rêve révolutionnaire s'accorde mal à la réalité. Dans les livres et les films (notamment ceux de Rossellini), il appréhende une autre manière de faire du cinéma. Le militant devient témoin. Makhmalbaf se tourne alors vers la fiction et, à travers elle, reprend le parcours du combattant. Parler, en les dénonçant subtilement, des errements de la nouvelle société iranienne.

Le cinéma de Makhmalbaf est tout entier nourri de ces confrontations brutales et dérangeantes entre un espoir de changement, un rêve de futur qui chante, et la froide réalité documentaire, qui résiste et contredit le récit, le déportant vers un sens différent.

Pour la première fois, aujourd'hui, il s'attache à une autre réalité que la sienne (même si elle lui est proche, familière): l'Afghanistan. Partant d'un ré-



Né d'une histoire vraie, «Kandahar» a été tourné dans les camps de réfugiés, à la frontière irano-afghane.

PHOTO FRENETIC FILMS

cit véridique (lire ci-contre), il se confronte à un monde qui lui rappelle sans doute bien des choses. S'il était né à Kaboul, Makhmalbaf aurait certainement combattu les Soviétiques, et aurait milité pour réorganiser un pays en déroute.

Incognito, Makhmalbaf a visité l'Afghanistan, ses villes, ses campagnes. Il a vu, horrifié, ce pays dévasté par la guerre, par l'intégrisme fanatique, la perte

de toute référence culturelle. Il a vu ces femmes, enfouies sous leurs voiles intégraux, comme effacées de la surface de la terre. Puis il a voulu transposer cela à l'écran.

Pas un documentaire

Mais comment filmer un pays sans image, où le regard de la femme est caché sous le voile, où cinéma, caméras, écrans et radios sont bannis? Tourné en

Iran, à la frontière avec l'Afghanistan, «Kandahar» souffre de ne pas pouvoir être un vrai, un simple souffle documentaire. Les images de Makhmalbaf hésitent entre la reconstitution fidèle et la métaphore facile. Il développe une narration trop explicite, linéaire, qui rappelle parfois le Spielberg d'«Il faut sauver le Soldat Ryan» dans son souci de vérité. Mais il n'empêche: dans l'actualité

violente et aveugle (on ne voit rien de la guerre en cours) d'aujourd'hui, ce film est indispensable. Comme un plein d'images (de cinéma) d'une réalité que les télévisions et les soldats ne montrent pas. Même si ces images sont trop parfaites, sans doute, pour être absolument convaincantes. /FMA

Neuchâtel, Bio, 1h25'.

L'impossible retour

«Kandahar» est né d'une histoire vraie. Journaliste afghane émigrée en 1989 au Canada, Niloufar Pazira reçoit un jour une lettre d'une de ses amies, restée au pays. Elle lui écrit qu'elle ne supporte plus cette vie d'interdits, où la femme est niée sous la «burqa», le voile intégral afghan; et qu'elle a décidé de se suicider lors d'une prochaine éclipse.

Dans l'impossibilité de rentrer dans son pays, la journaliste parle de cette lettre à Mohsen Makhmalbaf, qui ne peut rien faire non plus, mais y voit un parfait sujet de film.

Le cinéaste demande à la journaliste de jouer elle-même le rôle principal de Nafas, qui essaye de rentrer dans son pays pour empêcher sa sœur de se donner la mort. Et il lui demande de raconter, en anglais, à son magnétophone, ce qu'elle voit: une voix de femme libre racontant la prison. Tourné dans les camps de réfugiés à la frontière entre l'Iran et l'Afghanistan, le film s'est enfin construit au fil des rencontres avec les figures incroyables qui peuplent ces lieux. /FMA

Pas de quoi en faire hara-kiri!

«Wasabi» ■ La moutarde ne monte pas au nez. A voir du bout des rétines

Pour ceux et celles qui ne le sauraient pas encore, précisons d'abord que le wasabi est un pilier de la gastronomie japonaise: une sorte de moutarde à base de raifort, du genre plutôt très relevé, que l'on dilue dans la sauce soja accompagnant les sushi. Cela étant, tout est dit (ou presque) sur la dernière production Beson usinée par le bûcheur Gérard Krawczyk qui, depuis «Taxi 2», semble commis aux basses œuvres de l'auteur du «Grand Bleu»...

Blague à part, «Wasabi» se laisse quand même regarder, mais alors du bout des rétines: l'inspecteur Hubert (Jean Reno) mis à pied suite à un écart de conduite part en va-

cances pour Tokyo, suite à l'étrange décès de l'«amour de sa vie», une femme japonaise qu'il n'a plus revue depuis vingt ans... La suite se laisse deviner: héritage inespéré, yakuszas très méchants, paternité surprise et tout le tintouin!

Un peu raciste mais pas trop (sans doute pour contenter tout le monde), pas trop mal rythmé, parfois un brin rigolo, l'ouvrage de Krawczyk est entièrement bâti autour de Jean Reno. Une histoire d'inspecteur qui, semble-t-il, est une star au Japon... Tiens, tiens, aurait-on affaire à un produit d'exportation? /VAD

Neuchâtel, Arcades; la Chaux-de-Fonds, Plaza, 1h35'.



Construit autour de Jean Reno, le film ne parvient pas à convaincre. PHOTO EUROPA

L'homme et le comédien

Décus ou emballés par «Wasabi», les cinéphiles que Jean Reno continue de séduire, depuis la remarquable prestation qui l'a révélé dans «Le grand bleu», auront plaisir à retrouver leur héros dans le livre que lui consacre Emmanuel Haymann.

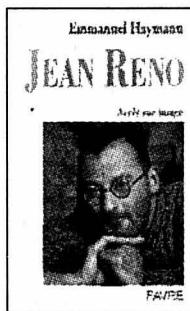

L'homme à la solide carrure et aux petites lunettes rondes qui voilent sa timidité, qui déclare n'être «jamais l'acteur qu'on attend», qui se défend de tout narcissisme, confie des souvenirs sur chacun de ses films, mais aussi sur sa vie privée et le Maroc que «j'ai quitté pour faire ce métier d'acteur». Il ne s'agit pas d'un bilan, mais d'un très attachant arrêt sur image. «Jean Reno», Emmanuel Haymann, éd. Favre, 2001. /SOG

Une étape trop longue

Déception ■ «Le vélo de Ghislain Lambert» ne tient pas vraiment la route. Dommage

Par Vincent Adatte

Révéle en 1992 par le très prophétique «C'est arrivé près de chez nous» (en regard de ce qu'est devenue la télé depuis), le Belge Benoît Poelvoorde a coécrit et joue le rôle principal du dernier film de Philippe Harel - «Les randonneurs» (déjà interprété par Poelvoorde), «La femme défendue», «Extension du domaine de la lutte», etc. Excellent dans le registre béauf, ce natif de Namur tranche résolument sur le commun des acteurs qui, en francophonie, peinent souvent à jouer des rôles vraiment négatifs. Sa double présence au générique du «Vélo de Ghislain Lambert» avait donc de quoi faire saliver.

Obscur coureur cycliste rêvant de devenir une grande vedette du peloton, Ghislain Lambert (B. Poelvoorde) ne peut s'accommoder de n'être qu'un vulgaire porteur d'eau, comme on dit dans le jargon du milieu. Avec un cœur gros comme ça, il s'efforce de se dépasser, mais ses jambes ne suivent pas... Déterminé à tout faire pour connaître enfin son heure de gloire, Ghislain va emprunter de bien funestes chemins de traverse, qui passent par le do-

page et la fréquentation de sinistres individus.

Après un début très réussi, cette comédie souvent très amère se disperse en digressions inutiles, jusqu'à rater malencontreusement le sprint final... Hésitant entre la dénonciation cynique d'un milieu gangrené par l'idéologie du succès à tout prix et le portrait, parfois émouvant, de l'un de ces petits coureurs anonymes qui font les grands pelotons, Harel perd un peu le fil de la course. Découvert dans le cadre de la soirée d'ouverture du récent Festival du film francophone de Namur, «Le vélo de Ghislain Lambert» a un



Après un début réussi, le film se disperse et rate son sprint final. PHOTO FRENETIC FILMS

PHOTO FRENETIC FILMS

peu déçu nos amis belges, qui sont pourtant des experts en matière de petite reine. /VAD

La Chaux-de-Fonds, Corso; Neuchâtel, Rex, 1h59'.

VITEVU

ORLAN ■ L'art dans la peau. Le spectateur qui a le cœur bien accroché se doit de découvrir ce documentaire, parfois très dur, qui s'attache à décrire le destin très particulier de l'artiste française Orlan, qui pratique depuis une vingtaine d'années un body art radical

par le biais de la chirurgie plastique. Tirant parti d'images parfois insoutenables, le cinéaste Stephan Oriach développe une réflexion passionnante sur nos préjugés en matière de beauté féminine. /VAD

La Chaux-de-Fonds, ABC, 1h15.

TENNIS

Davenport en puissance

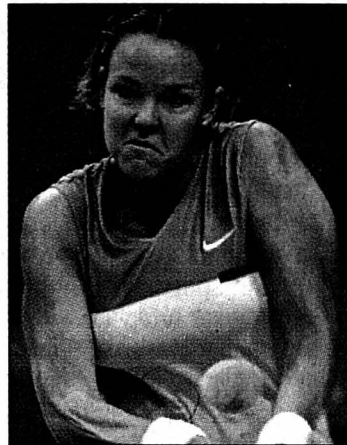

Lindsay Davenport (photo Keystone) s'est qualifiée pour les demi-finales du Masters en battant facilement la Yougoslave Jelena Dokic sur le score de 6-4 6-2. L'Américaine peut encore espérer terminer l'année au premier rang mondial.

■ page 23

PATINAGE ARTISTIQUE

Régionales sur les rangs

La première manche des Swiss Series se déroule ce week-end aux Mèlèzes. Alissia Gerber (Saint-Imier), Angélique Steudler (Neuchâtel), Camille Cochet (La Chaux-de-Fonds) et Nadia Bachmann (Moutier) tenteront de décrocher leur qualification pour la finale nationale.

■ page 27

SUISSE MONDE

ONU

Les patrons pour adhérer



PHOTO KEYSTONE

Votation du 3 mars: les patrons sont prêts à payer et à s'engager. Beaucoup, depuis le flop de 1986, ont viré de bord. Pour eux, l'adhésion est un investissement. Un oui «de droite» se dessine. L'Asin, elle, fait des mystères.

■ page 33

DEISS À BERLIN

Lutte contre le terrorisme



PHOTO KEYSTONE

La lutte contre le terrorisme a figuré au centre des entretiens entre Joseph Deiss et Joschka Fischer hier à Berlin. Le chef du DFEA a répété que la Suisse met tout en œuvre pour lutter contre le financement des réseaux de la terreur.

■ page 34

On ressort les planches

Snowboard ■ Gilles Jaquet aborde la saison avec le moral, de belles ambitions (olympiques) et la crainte de voir l'ISF être rayée de la carte. Faute de sous

Par Patrick Turuvani

Les artistes du Cirque Blanc ont dépoussiéré leurs lattes samedi dernier à Sölden, avant de les remettre au placard jusqu'au 22 novembre, lorsque débutera la tournée américaine à Aspen, dans le Colorado. Entre-temps, les snowboarders, considérés comme les parents pauvres de la glisse, auront eux aussi ressorti leurs planches.

Gilles Jaquet rechaussera le dimanche 18 novembre à Tignes à l'occasion d'un géant parallèle organisé par la FIS, le circuit mondial officiel créé sur le tard pour suivre la mode, concurrent du vilain petit canard ISF, le précurseur «inventé» et régulé par les athlètes eux-mêmes, et non par des cols blancs cravatés qui persistent à croire que le snowboard n'est qu'un dérivatif du monoski, lui-même déviance éphémère du ski alpin... «J'ai le sentiment que la FIS traite le snowboard comme une sous-discipline du ski, peste le Chaux-de-Fonnier. On se bat tous là contre, même les coureurs de la FIS! Car notre sport possède sa propre spécificité!»

L'ISF en péril

En raison d'un calendrier ISF fortement allégé, «on va davantage se balader entre les deux circuits cette saison», glisse Gilles Jaquet. L'ISF a perdu son sponsor principal (récl.: Motorola) et les factures continuent de tomber, au contraire de l'argent frais! Une assemblée générale est prévue le 11 novembre. On saura alors si l'ISF est mise en faillite ou pas... Le cas échéant, il reviendrait à la Pro Snowboard Association (PSA), le «syndicat» des coureurs, de reprendre le flambeau. «Nos finances sont saines, assure le Neuchâtelois. En cas de retrait de



Gilles Jaquet s'est bien entraîné sous le soleil de Saas Fee.

PHOTO HUNZIKER

L'ISF, les stations concernées par le calendrier seraient prêtes à assumer elles-mêmes l'organisation des épreuves, de manière à accueillir les meilleurs coureurs du circuit.» Il s'agirait alors d'élaborer un nouveau système pour l'attribution d'un titre mondial en remplacement de la couronne ISF. Musique d'avenir...

Peu importe les clochers et les querelles qui les hantent, les ouailles de l'ISF et de la FIS devront bien finir par s'entendre. Il en va de la reconnaissance du snowboard, un sport qui a bien décollé sur la bosse «young and

fun» de la fin des années 80 mais qui n'a pas réussi à creuser son trou. A témoin l'intérêt modeste des télévisions, alléchées par quelques grands rassemblements festifs. branchés «free ride» (comme le X-Treme Contest de Verbier), mais plus réservées dès qu'il s'agit de s'intéresser aux épreuves du calendrier.

La TSR à la traîne

«La TSR n'a diffusé aucune image de mon titre mondial FIS, alors que j'avais été invité sur le plateau de «Tout sport dimanche» quatre jours

auparavant, regrette Gilles Jaquet. On souffre vraiment d'un manque de médiatisation, surtout en Suisse romande! C'est très pauvre! La TSR n'a peut-être pas encore réalisé que notre pays abritait les meilleurs coureurs du monde...» L'idée, sans doute, fait son chemin. Mais de là à parvenir au sommet de la Tour...

L'avenir du snowboard est lié à son évolution, à ses facultés de réagir au marché, de se faire reconnaître. «Tout le monde dit que cela bougera après les Jeux de Salt Lake City» glisse le Chaux-de-Fonnier. Certains athlètes ran-

geront leurs planches, d'autres viendront se mêler à la bagarre. A condition qu'on leur en laisse la possibilité. «La FIS a instauré un quota par nations (récl.: huit coureurs suisses sont par exemple admis au départ), souligne Gilles Jaquet. Cela risque de fermer la porte à pas mal de jeunes, obligés de redescendre au niveau national au cas où l'ISF venait à disparaître sans être remplacée. En auront-ils l'envie, la motivation?»

Oui, il faut que les choses changent au royaume du snowboard... /PTU

Rêve olympique

Du soleil, de la bonne neige: depuis deux mois, les conditions sont optimales sur le glacier de Saas Fee. Travail sur la planche, doublé d'une préparation physique et mentale plus pointue. Gilles Jaquet ne laisse rien au hasard à l'aube de cette saison olympique. Outre le titre mondial ISF et une pluie de podiums en Coupe du monde, son objectif principal reste une médaille aux JO de Salt Lake City, en février prochain. «Pour autant que je me qualifie» rectifie le Chaux-de-Fonnier. Pour ce faire, deux faveurs «spéciales» seront accordées



Gilles Jaquet a très bien préparé sa saison. PHOTO GALLEY

au champion du monde FIS 2001. Une 12e place le 9 décembre à Laax dans une course FIS et il aura son ticket en poche. Un éventuel repêchage est prévu le 16 décembre à Grindelwald, où Gilles Jaquet devra remporter la deuxième et dernière épreuve qualificative pour pousser un gros ouf de soulagement. Sinon, on tiendra compte des deux courses, en sachant que seuls les quatre meilleurs seront du voyage dans la cité des Mormons. «Le système retenu est très dur et ne laisse aucun droit à l'erreur, glisse le Neuchâtelois. On est sept à être très en forme et il est bien difficile de prévoir qui restera sur le carreau!» Bonne nouvelle: un Chaux-de-Fonnier est déjà qualifié pour les Jeux. Didier Simon a en effet été désigné physio de l'équipe de Suisse olympique!

Gilles Jaquet sera ce soir à Modhac entre 20 h et 21 h 30 pour une séance de dédicaces. /PTU

DANS LA LUCARNE

Ceux qui, mardi soir, ont loupé le «23.15» mourront sans avoir vécu un des plus grands moments cathodiques de l'année.

Les odeurs de Massimo

On remplace le décor. David Rihs épluche l'actu du jour. Il passe ensuite la parole à Christophe Cerf – «Serre» comme dirait Romaine Jean – qui décline aussi vite que la redevance augmente. On sait tout de la soirée de la Ligue des champions. Puis, Laurent Bastardoz, qu'on apprécie – pas uniquement parce qu'il est Neuchâtelois – y va de son sujet magazine. Ça tombe bien, puisqu'ils ont la cote dans la région: les supporters du Lausanne Hockey-Club. Rien de «fracas». Au passage, on chipe une image du FCC en train de livrer bataille contre Stade Lausanne. On n'a pas compris le rapprochement, mais les études, à notre époque, étaient réservées aux privilégiés.

Arrive le meilleur, soit Massimo Lorenzi, présent sur le plateau dans le but de faire mousser sa nouvelle émission qui démarre le lendemain. Le play-boy de la TSR se donne. Il n'aime pas le puck. Un «j'm'en fous» puis un «s'emmerder» sortent du poste. Massimo est en verve. En face, une journaliste, dont on a retenu qu'une partie du nom – «Coca» – nous explique qu'elle et son équipe ont suivi l'idole de ces dames lors d'un match de Servette aux Charmilles (une journée de boulot!). «Au fait, Massimo, demande, celle dont la perspicacité finira bien un jour par égayer l'attention des grandes chaînes américaines, vous préférez, l'odeur de la pelouse ou celle de la transpiration des joueurs?» «Je préfère celle des saucisses» a rétorqué notre ancien PPDA.

Grâce à la TSR, ce jour-là, on s'est couché moins bête! /GST

Nous en avons!

Ericsson T68m GPRS

Jamba! pré-configuré w@p

- tri-bande 900/1800/1900 MHz
- poids: 86 grammes
- temps de veille: jusqu'à 250 heures
- temps de conversation: jusqu'à 480 minutes
- accumulateur: Li-Polymer 700 mAh
- high-speed avec GPRS et HSCSD
- browser w@p 1.2.1
- affichage avec 256 couleurs
- PC syncro MS-Outlook
- Joystick pour simplifier les manipulation
- numérotation vocale/mémorisation vocale
- alarme vibreur
- jeux/calculatrice/minuterie/réveil
- Bluetooth/infrarouge intégré
- lire et écrire des e-mail avec Jamba!!

Accessoires

- étui en cuir à partir de Fr. 29.-
- kit mains-libres à partir de Fr. 39.-
- adaptateur 12 volts à partir de Fr. 29.-

abonnement	prix/mois
NATEL® budget	Fr. 15.-
NATEL® swiss	Fr. 25.-
NATEL® international	Fr. 45.-
NATEL® business	Fr. 75.-

affichage avec
256 couleurs!

tri-
bande
Jamba!
w@p
Alarme
Vibreur
Voice
Blue
Tooth
e-mail
GPRS
HSCSD



Nouveau!

ERICSSON

Ericsson T68m GPRS 999.-
moins la remise - 630.-
vous payez* 369.-

* à la conclusion d'un abonnement Swisscom Mobile NATEL® business pour au moins 12 mois. Sans la carte SIM d'une valeur de Fr. 40.-.

avec abonnement Swisscom Mobile NATEL®swiss Fr. 449.-

swisscom mobile

mobilezone®
the best for communication

Bienna Loeb, Nidaugasse 50; Centre Boujean, Zürichstr.24 Crissier Centre Migros Delémont Avenue de la Gare 42 Fribourg Rue de Romont 6; Bd de Pérolles 11 Genève EPA, Centre Commercial, Meyrin; Rue Rousseau 2; Rue de la Croix d'Or 4; EPA, Rue de Carouge 12; Eaux-Vives 2000; Place du Molard 3 Lausanne Rue Mauborget 12; Rue de Bourg 17 La Chaux-de-Fonds Avenue Léopold-Robert 33; Jumbo, Bd des Eplatures 20 Martigny Centre Commercial Manoir Morges Grand-Rue 10 Neuchâtel EPA, Rue des Epancheurs 3; Rue du Seyon 5 Sierre Avenue Général-Guisan 11; Centre Commercial Signy Centre Commercial Sion EPA, Rue de la Dent-Blanche 4; Rue du Scex 3 Vernier Jumbo, route de Meyrin 171 Yverdon Centre Commercial Bel-Air, Rue d'Orbe 1. **Autres filiales** à Aarau, Baden, Bâle, Berne, Berthoud, Brigue, Brugg, Heimberg, Langenthal, Lucerne, Olten, Schönbühl, Soleure, Thounne, Visp, Zoug, Zurich www.mobilezone.ch 144-077333/ROC

service line: 0900 5674 56 (Fr. 2.13/Min.)

AVIS DIVERS

Paiement après résultat **Mr Kamba Tai** voyant, médium, résout tous vos problèmes. Solution rapide dans les 3 jours, même les cas les plus difficiles. Retour rapide de l'être aimé, spécialiste de tous les travaux, etc. Contactez le 0033 450 37 62 07, 0033 609 82 83 08, pour RDV. 018-783065

L'EXPRESS

Editeur:
Fabien Wolfrath
Directeur des rédactions
et rédacteur en chef:
Mario Sessa

Tirage contrôlé: 28.516 exemplaires (REMP, juin 2001)
Lecteurs 64.000 (Mach Basic 2001)

RÉCEPTION:
4, rue Saint-Maurice, 2001 Neuchâtel
Tél. 032 / 723 53 00

Ouverture: du lundi au vendredi,
de 8 h à 12 h et de 13 h 30 à 18 h
(vendredi: 17 h).

Nos bureaux peuvent être atteints
par téléphone de 7 h 50 à 12 h
et de 13 h 55 à 18 h.

En dehors de ces heures, une permanence
est ouverte du dimanche au vendredi
de 18 h à 24 h.

ABONNEMENTS / DIFFUSION:

4, rue Saint-Maurice, 2001 Neuchâtel
Tél. 032 / 723 53 90
Fax 032 / 723 53 99

Adresse E-mail: diffusion@lexpress.ch

Tarifs pour la Suisse
3 mois Fr. 84.- **6 mois Fr. 158.-** **12 mois Fr. 298.-**
Y compris 2,4% taxe TVA.

Souscription par téléphone, par bulletin
d'abonnement ou à notre réception,
rue Saint-Maurice.

CHANGEMENTS D'ADRESSE

Les ordres de changement d'adresse,
pour une durée de 6 jours ouvrables,
au minimum, doivent parvenir par écrit
cinq jours ouvrables à l'avance.
Les frais seront facturés avec le
renouvellement de l'abonnement.

PUBLICITÉ

Régie des annonces: Publicitas SA
4, rue Saint-Maurice, 2001 Neuchâtel
Tél. 032 / 729 42 42
Fax 032 / 729 42 43

Délais: 2 jours avant la parution à 12 h,
édition du lundi: jeudi à 12 h.

Avis mortuaires, naissances et tardifs:
la veille jusqu'à 21 h.

Le courrier concernant cet avis est à
déposer rue de la Pierre-à-Mazel 39
en dehors des heures d'ouverture
de la réception.

Couleurs: 4 jours ouvrables, 8 h.

Prévois ton avenir
viscom
Métiers de la branche graphique
Région Suisse romande - Tél. 021 343 21 15
www.viscom.ch

ENSEIGNEMENT ET FORMATION

SÉJOURS LINGUISTIQUES
Rue Pichard 12
1003 Lausanne
Tél. 021 351 07 27
www.lingualine.ch
DEMANDEZ FABIENNE SCHMIDT
003-027701

Langues

Français Power

Niveau débutant : Le mardi de 18h à 20h,
dès le 13 novembre

Français Standard

Niveau débutant : Le samedi de 9h à 11h,
dès le 1er décembre

Base 1: Le lundi de 18h à 20h, dès le
3 décembre

Français écrit

Base 1 : Le lundi de 19h à 20h30, dès le 5
novembre

Anglais Travel

Connaissances de base : Le lundi de 20h à
22h, dès le 12 novembre

Renseignements / Inscriptions

Ecole-club Migros
Rue du Musée 3
2001 Neuchâtel
Tél. 032 / 721 21 00
Fax 032 / 724 26 64
www.ecole-club.ch

école-club
migros

LANGUES

DONNEZ DE VOTRE SANG, SAUVEZ DES VIES!

LE FOURNISSEUR DES VRAIS CONNAISSEURS
COURS DE CUISINE
PRÉPAREZ VOS RECETTES
ET DÉGUSTEZ-LES ACCOMPAGNÉES
DE BONS CRÛS.
DIVERS MODULES À CHOIX RENSEIGNEMENTS ET INSCRIPTIONS:
RUE FLEURY 5 - 2000 NEUCHÂTEL
TÉL 032 721 48 25 - FAX 032 721 48 24
UPIGNAC@HOTMAIL.COM

ALF ÉCOLE DE LANGUES
Espagnol débutants
Lundi et mercredi: 19h - 20h30.
Début des cours: novembre
Prix spécial: Fr. 15.-/heure
Evole 13 - Neuchâtel - 032/725 03 68
<http://www.ecole.alf.com>

CPMB
CENTRE CANTONAL DE FORMATION
PROFESSIONNELLE DES MÉTIERS DU BÂTIMENT
LES LONGUES-RAIES 11
2013 COLOMBIER

PORTES OUVERTES 2001

Le samedi 3 novembre 2001,
le CPMB ouvre ses ateliers au public.

Démonstrations diverses et travaux d'élèves.

Heures d'ouverture: 10 h - 16 h non-stop.

Jusqu'au 3 novembre 2001,
le CPMB présente une animation artistique
(dessins de presse et aquarelles)
de Jean-Marc Elzingre.

Heures d'ouverture:

Samedi et dimanche 10 h - 16 h
Lundi au vendredi 14 h - 19 h

028-328949/DOU

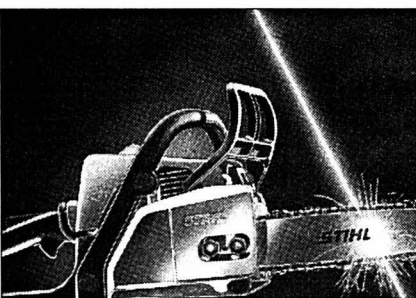

Une vraie STIHL pour un bon prix

Tronçonneuse 018 - la technologie pour tous

Fr. 450.-

Avec un bon rendement et un équipement confortable.

Avec tendeur de chaîne rapide + Fr. 30.-



Vente par le commerce spécialisé
Liste de revendeurs par

STIHL VERTRIEBS AG
8617 Mönchaltorf
Téléphone 01 949 30 30
info@stihl.ch

039-726302/ROC

Vente uniquement par le revendeur spécialisé

Je cherche à acheter d'occasion

établis pour horloger

Tél. 079 432 73 73.

05-143740/4x4

903240

EN BREF

ATHLÉTISME ■ Cathy Freeman affiche ses ambitions. La championne olympique australienne Cathy Freeman (28 ans) a repris l'entraînement après une année sabbatique avec l'ambition de prouver qu'elle peut redevenir la meilleure au monde sur 400 m. /si

Des mesures de sécurité exceptionnelles. Le 32e marathon de New York qui sera couru dimanche, plus de sept semaines après la destruction du World Trade Center et alors que les menaces terroristes persistent, sera entouré d'exceptionnelles mesures de sécurité. Les effectifs de police, renforcés par quelque 1500 réservistes de la Garde Nationale, seront placés en état d'alerte maximum. /si

BASKETBALL ■ Les Raptors piégés. NBA. Matches de mercredi: Miami Heats - Toronto Raptors 97-92. Boston Celtics - New Jersey Nets 92-95. Charlotte Hornets - Cleveland Cavaliers 100-94. Chicago Bulls - Indiana Pacers 73-98. Portland Trail Blazers - Golden State Warriors 92-87. /si

GYMNASTIQUE ■ Le plus jeune champion du monde. Agé de 16 ans, le Chinois Fen Jing est devenu le plus jeune champion du monde de tous les temps de gymnastique artistique, à Gand, en remportant le concours général individuel avec 56,211 points devant le Belarus Ivan Ivankov (56,124) et le Bulgare Jordan Jovtchev (56,085). /si

HOCKEY SUR GLACE ■ Bâle a engagé Amodéo. Bâle, lanterne rouge du championnat de LNB, a engagé l'attaquant canadien Domenic Amodéo (33 ans) jusqu'à la fin de l'année. Amodéo a déjà évolué dans le championnat suisse sous les couleurs de Grasshoppers et Thurgovie entre 1997 et 2000. /si

Davos engage Fabian Sutter. Davos doit renoncer à aligner son attaquant Patrick Fischer (blessé) pour une période de quatre à six semaines. Pour le suppléer, le club grison a engagé Fabian Sutter (19 ans, Berne). Hormis Fischer, les Grisons devront se passer, pour les deux prochaines journées, des services de Thierry Paterlini. L'attaquant de l'équipe nationale souffre en effet d'une inflammation au genou. /si

Défaite de l'Avalanche. NHL. Matches de mercredi: Colorado Avalanche - St-Louis Blues 0-1. New York Rangers - Florida Panthers 1-3. Philadelphia Flyers - Pittsburgh Penguins 3-0. Minnesota Wilds - Nashville Predators 4-6. Dallas Stars - Detroit Red Wings 3-4 a.p. Anaheim Mighty Ducks - San Jose Sharks 2-4. /si

MOTOCYCLISME ■ Le bouquet final. Le titre de champion du monde des 125 cm³ sera décerné demain à l'issue du Grand Prix du Brésil, à Rio de Janeiro, dernière épreuve de la saison où l'Italien Valentino Rossi et le Japonais Daijiro Kato, déjà sacrés respectivement en 500 cm³ et 250 cm³, visent des records. /si

SKI ALPIN ■ L'entraîneur allemand devrait survivre à son accident. L'entraîneur allemand Markus Anwander (40 ans), entré en collision lundi avec la Française Régine Cavagnoud, devrait survivre à ses blessures, a affirmé le directeur du service de traumatologie de l'université clinique d'Innsbruck. /si

Les Suisses à l'abordage

Voile ■ La cinquième édition de la Transat en double Jacques Vabre verra déferler une vague de navigateurs helvétiques. Avec des chances de victoire

Les Suisses se présentent en nombre au départ de la cinquième édition de la Transat en double Jacques Vabre, reliant le Havre à Salvador de Bahia, au Brésil. Le départ des monocoques sera donné samedi demain à 12 h 50, celui des multicoques le lendemain à la même heure. Les Helvètes peuvent s'imposer dans les deux catégories, au terme des trois semaines de compétition. Deuxième en 1997 de la Transat entre le Havre et Carthagène, associé au Français Marc Thiercelin, le Genevois Dominique Wavre partira cette fois avec sa compagne, Michèle Paret. Tout commencera avec la sortie de la Manche, suivie de l'anticyclone des Açores. «Là, il y aura déjà de jolis coups à jouer, même si la décision pourrait bien se faire dans le pot au noir. Les vents y sont tellement désorganisés que tout peut arriver. Il faudra, évidemment, avoir de la chance. Et être bien informés, puisque le routage est autorisé lors de cette Transat» déclarent en

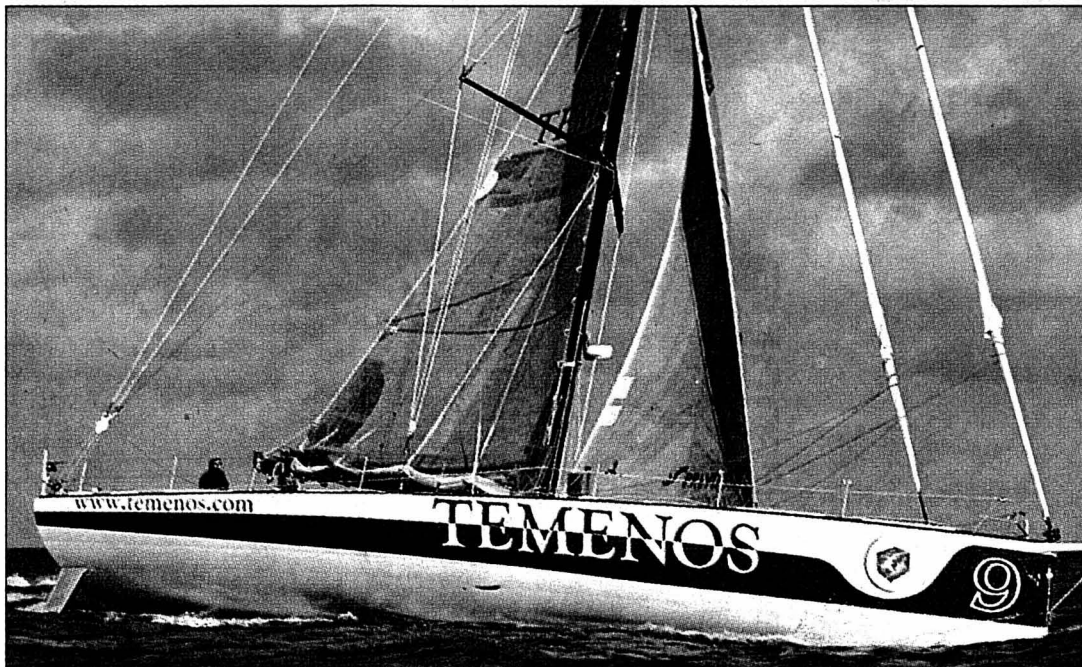

Le voilier de Michèle Paret et Dominique Wavre: bon vent!

PHOTO KEYSTONE

chœur Dominique Wavre et Michèle Paret.

Les frères séparés

Le Vaudois Bernard Stamm fera équipe avec le Breton Vincent Riou, sur «Groupe

Bobst Armor Lux», qu'il avait construit de ses propres mains pour prendre part au dernier Vendée Globe. Cette fois, il fera partie des prétendants à la victoire, délivré des problèmes financiers et de

préparation. Avec son monocoque, il a battu, en février dernier, le record de la traversée de l'Atlantique en équipage. Il n'a qu'un objectif: «gagner». Le Franco-Suisse Bernard Gallay (Voilà.fr) sera

également en lice dans la catégorie.

Un duo entièrement helvétique est engagé en multicoques avec Yvan Bourgnon et Yvan Ravussin (Nautica). Ils partent pour l'emporter. Le frère cadet d'Yvan, Stève Ravussin, sera également au départ. Il sera à nouveau associé au Français Franck Cammas, sur «Groupama». Tous deux avaient terminé deuxième de la dernière édition, il y a deux ans, avec le même bateau. Stève Ravussin et Franck Cammas figurent parmi les favoris, bien que leur trimaran ait subi de la casse après avoir heurté un objet lors du voyage entre Lorient et le Havre. Un safran (gouvernail) et un foil (aillette amovible sur les flotteurs) ont été brisés. Les nouveaux appendices devraient être installés au plus tard demain, soit quelques heures à peine avant leur départ, dimanche. «Il vaut mieux que cela arrive maintenant que pendant la course» a expliqué, rieur, Stève Ravussin. /si

Bilan flatteur pour les Suisses

Escrime ■ Malgré la neuvième place de l'équipe masculine à l'épée, les Helvètes ont été à la fête

Pour la première fois depuis le début des Mondiaux de Nîmes, les Suisses n'ont pas réussi à conquérir une médaille dans une épreuve où ils étaient engagés. Marcel Fischer, Basil Hoffmann, Benjamin Steffen et Michael Kauter ont pris la neuvième place de l'épreuve par équipes à l'épée. Les «mousquetaires» suisses s'étaient inclinés 45-37 en huitième de finale face à la Hongrie, victorieuse en finale de l'Estonie (45-25). Avec deux médailles d'argent - Basil Hoffmann et l'équipe féminine (Gianna Hablützel Bürki, Sophie Lamon, Diana Romagnoli Takouk, Tabea Steffen) - et une de bronze (Hablützel Bürki) -, jamais une délégation suisse n'avait obtenu un bilan aussi flatteur lors d'un Mondial.

Pour la troisième fois en l'espace de six ans, la Suisse a pourtant été éliminée lors des huitièmes de finale d'un championnat du monde face à la Hongrie. En 1995 à la Haye, Nic Bürgin, Olivier Jaquet, Daniel Lang et Daniel Giger concédaient 19 touches (45-26) face aux Magyars. A la Chaux-de-Fonds - où la Hongrie avait remporté la médaille d'or -, Lang, Bürgin, Fischer et Hoffmann manquaient d'un cheveu l'exploit (45-43) face à une équipe composée, comme à Nîmes, d'Attila Fekete, de Kristzian Kulcsar, Ivan Kovacs et Gera Imre.

Si l'on tient compte encore d'une défaite de Fischer, Gabriel Nigon - alors âgé de 44 ans! - Benjamin Steffen et de son frère Andreas à l'occasion des derniers championnats d'Europe de Madère (2000)

lors d'un match de classement, les Suisses n'ont jamais réussi à trouver la parade face aux Hongrois ces dernières années. Cette neuvième place constitue malgré tout le meilleur classement d'une équipe de Suisse masculine dans un Mondial sous l'ère de l'entraîneur Rolf Kalich, le meilleur résultat également depuis la sixième place obtenue à Lyon (1990) sous la direction de Christian Lemoigne.

Classements

Nîmes. Mondiaux, 7e et dernière journée. Messieurs. Classement final de l'épée par équipes: 1. Hongrie. 2. Estonie. 3. France. Puis: 9. Suisse (Fischer, Hoffmann, Steffen, Kauter). **Dames. Classement final du fleuret par équipes:** 1. Italie. 2. Russie. 3. États-Unis. /si

Davenport facile

Tennis ■ L'Américaine était trop forte pour Jelena Dokic

L'Américaine Lindsay Davenport (No 2), bien aidée par un service de métronome, s'est encore montrée trop forte pour la Yougoslave Jelena Dokic (No 6) battue 6-4 6-2 à Munich, en quart de finale du Masters. Elle rencontrera en demi-finale la Belge Kim Clijsters (No 3), victorieuse de l'Espagnole Arantxa Sanchez, 7-5 6-1, à l'issue d'un match ennuyeux. Aujourd'hui, les deux derniers quarts de finale opposeront Jennifer Capriati (No 1) à la Française Sandrine Testud (No 8) et l'Américaine Serena Williams (No 7) à la Belge Justine Henin (No 4). Ces deux rencontres, qui étaient programmées hier, ont été inter-

verties avec les deux autres à la demande de Capriati. L'Américaine, souffrant d'un mal de gorge, a en effet sollicité et obtenu un jour de repos supplémentaire. /si



Kim Clijsters: match ennuyeux, mais sourire radieux. PHOTO KEYSTONE

«Grands» protégés

Football ■ Des «chapeaux» pour éviter les gros chocs

Les seize clubs qualifiés pour la deuxième phase de la Ligue des champions, du 20 novembre 2001 au 20 mars 2002, ont été répartis dans quatre chapeaux en fonction de leur coefficient UEFA en début de saison pour le tirage au sort, qui se déroulera aujourd'hui à midi à Genève. Les huit vainqueurs de groupe ont été placés dans les chapeaux 1 et 2, les huit deuxièmes dans les chapeaux 3 et 4. Un club de chaque chapeau sera placé dans chacune des quatre nouvelles poules. Toutefois, deux équipes d'un même pays ou deux clubs issus du même groupe de la première phase ne pourront pas se retrouver ensemble. Un système de répartition qui garantit au

Bayern Munich, champion d'Europe en titre, au Real Madrid, recordman du nombre de victoires en C1 avec huit trophées, à Barcelone et à la Juventus (chapeau 1) de ne pas tomber ensemble.

Répartition

Chapeau 1: Bayern Munich, Real Madrid, Barcelone, Juventus. **Chapeau 2:** Liverpool, La Corogne, Nantes, Panathinaïkos. **Chapeau 3:** Manchester United, Arsenal, Galatasaray, Porto. **Chapeau 4:** AS Roma, Bayer Leverkusen, Sparta Prague, Boavista.

Programme

1re journée: 20-21 novembre 2001. **2e journée:** 4-5 décembre 2001. **3e journée:** 19-20 février 2002. **4e journée:** 26-27 février 2002. **5e journée:** 12-13 mars 2002. **6e journée:** 19-20 mars 2002. /si

L'IMAGE DU JOUR

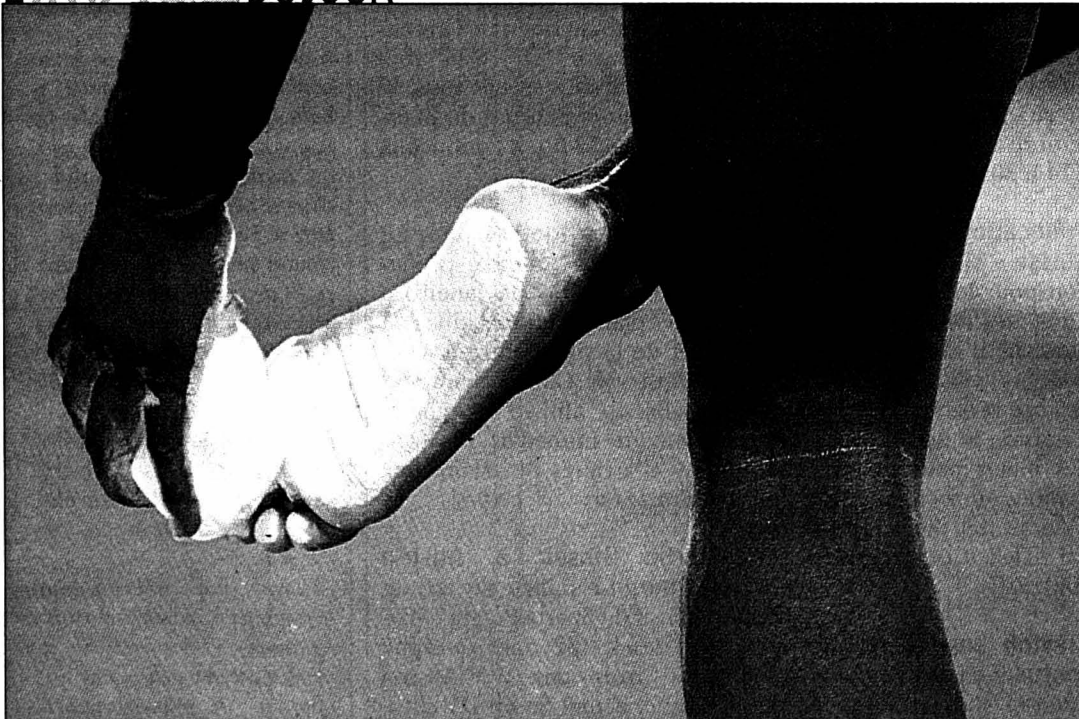

C'est le pied! En gymnastique artistique, les concurrentes sont souples comme des lianes, alors elles prennent soin de leurs plantes... des pieds. A l'image de la Brésilienne Heine Araujo qui se prépare lors des Mondiaux à Gand en Belgique. PHOTO KEYSTONE

Servette marque et passe

Football ■ Les Genevois ont «sorti» le Real Saragosse grâce à un but d'Oruma. Grasshopper qualifié, Saint-Gall éliminé

Servette joue à nouveau dans la cour des grands. Les Servettiens se sont qualifiés pour les seizièmes de finale de la Coupe de l'UEFA en sortant victorieux de leur confrontation contre le Real Saragosse. Après le 0-0 du match aller - un résultat qui les lésait -, ils se sont imposés 1-0 aux Charmilles. Wilson Oruma a inscrit le but de la qualification à la 87e minute.

Le Nigérian a conclu une action amorcée par Londono. Mais c'est Obradovic qui signait le geste décisif en décalant sur la gauche Oruma. Seul face au gardien Juanmi, le champion olympique d'Atlanta ne ratait pas la cible. Ce but a un caractère historique. Il permet aux Servettiens de passer, pour la première fois depuis dix-neuf ans, deux tours dans une compétition européenne. La qualification des Genevois aux dépens des vainqueurs de la Coupe de Roi ne se discute pas. Aux Charmilles, Saragosse n'a cadré qu'un seul tir en direction de la cage de Pédat. Même si la réplique qu'ils ont apportée à Genève était toute autre que celle offerte au match aller, les Aragonais n'ont jamais été en mesure d'emballer vraiment le jeu.

Oruma le héros

Comme au premier tour face au Slavia Prague, Oruma est, bien sûr, le héros de cette qualification. Le Nigérian n'a pas galvaudé la seule chance qui lui a été offerte de forcer la décision. Mais Oruma n'a pas gagné tout seul. Wolf et Miéville ont, comme à l'aller, parfaitement muselé Yordi, le seul attaquant nominal de Saragosse. En ligne médiane, Londono, une nouvelle fois excellent, et le Brésilien Claiton, ont également tenu un rôle déterminant.

Servette trouvait un second souffle à l'entame du dernier quart d'heure. Une tête de Miéville puis une d'Obradovic inquiétaient Juanmi. Elles étaient les dernières banderilles que les Servettiens plantaient avant l'estocade d'Oruma.



Sébastien Fournier (à gauche) devance Carlos Chainho: Servette a éliminé le Real Saragosse.

PHOTO KEYSTONE

Grasshopper peut se féliciter de posséder une bonne étoile: malgré leur défaite 4-2 contre Twente Enschede, les Zurichoï

ont évité une élimination honteuse au deuxième tour de la Coupe de l'UEFA. Mais à 3-0 contre eux au bout d'une

heure de jeu, ils étaient virtuellement éliminés après le 4-1 du match aller. Les deux jokers de GC entrés en cours de rencontre, Stéphane Chapuisat (70e) et Benjamin (85e) sont parvenus à remettre à flot une embarcation zurichoise mal embarquée. Avec un score final de 6-5, Grasshopper se qualifie, pour la sixième fois de son histoire, pour un troisième tour de coupe européenne.

Une défaite trop lourde au Hardturm a sorti Saint-Gall de la Coupe de l'UEFA. Après avoir longtemps redouté le pire, Fribourg s'est imposé sur le score de 4-1 (mi-temps 2-1) effaçant ainsi son échec (0-1) à domicile lors du match aller. Les Saint-Gallois ne méritaient pas un tel dénouement. Menés 2-1 à la pause, ils poussaient leurs adversaires dans leurs derniers retranchements dans la première demi-heure de la seconde période. Malheureusement, ils ne concrétisaient pas leur écrasante supériorité territoriale. /si

LES MATCHES

SERVETTE - SARAGOSSE 1-0 (0-0)
Charmilles: 8279 spectateurs.
Arbitre: M. Erdemir (Tur).
But: 87e Oruma 1-0.
Servette: Pédat; Jaquet, Miéville, Wolf, Fournier (64e Bah); Lonfat (86e Hilton), Claiton, Londono, Oruma; Obradovic, Frei.
Saragosse: Juanmi; Pablo, Aguado, Reboisio, Esquerdinha; Juanele, Chainho, Acuna, Jose Ignacio, Vellisca (63e Garitano); Yordi.

TWENTE - GRASSHOPPER 4-2 (2-0)
Arke-Stadion: 6500 spectateurs.
Arbitre: M. Hanacek (Hon).
Buts: 36e van der Laan 1-0. 45e Cairo 2-0. 60e El Brazi 3-0. 70e Chapuisat 3-1. 79e van der Laan 4-1. 85e Benjamin 4-2.
Twente: Boschker; van der Weerden, Grujic, Pothuizen (52e El Brazi), Polak; Cairo

(75e Houwing), van der Doelen, van der Laan, De Witte; Booth, Van de Paar.
Grasshoppers: Huber; Gerber, Hodel, Smiljanic, Spycher; Papa Boubou, Tararache; Morales (46e Chapuisat), Cabanas, Nuñez; Petric (63e Benjamin).

SAINT-GALL - FRIBOURG 1-4 (1-2)
Hardturm: 16.660 spectateurs.
Arbitre: M. Benes (Tch).
Buts: 8e Zellweger 1-0. 11e Zkitichwili 1-1. 37e Sellimi 1-2. 76e But 1-3. 82e Kehl 1-4.
Saint-Gall: Stöckli; Jenny, Zellweger, Winkler, Dal Santo (65e Jefferson); Zanni (71e Sa Muller), Oberli, Guido, Mokoena (74 Jairo), Di Jorio; Gane.
Fribourg: Golz; Kondé, Diarra; Kehl; Willi (70e St Muller), A. Zeyer (61e Hermel), Kobiachwili, Zkitichwili, But; Sellimi, Iaschwili (61e Tanko).

LE POINT

COUPE DE L'UEFA, DEUXIÈME TOUR, MATCHES RETOUR		
	Retour	Aller
Mardi soir		
Wisla Cracovie - Inter Milan	1-0	0-2
Litex Lovetch - Union Berlin	0-0	2-0
AEK Athènes - Osijek	3-2	2-1
Hier soir		
Dukla Pribram - PAOK Salonique	2-2	1-6
Saint-Gall - SC Fribourg	1-4	1-0
Dynamo Moscou - Glasgow Rangers	1-4	1-3
Hertha Berlin - Viking Stavanger	2-0	1-0
Maccabi Tel Aviv - Roda Kerkrade	2-1	1-4
Rapid Vienne - Paris Saint-Germain	2-2	0-4
Slovan Liberec - Celta Vigo	3-0	1-3
Twente Enschede - Grasshopper	4-2	1-4
Brøndby Copenhagen - Varteks Varazdin	5-0	1-3
Chelsea - Hapoel Tel Aviv	1-1	0-2
Standard Liège - Girondins Bordeaux	0-2	0-2
Servette - Saragosse	1-0	0-0
Tyrol Innsbruck - Fiorentina	2-2	0-2
Ajax Amsterdam - FC Copenhagen	0-1	0-0
FC Bruges - CSKA Kiev	5-0	2-0
Helsingborg - Ipswich Town	1-3	0-0
Parma - Utrecht	0-0	3-1
Troyes - Leeds United	3-2	2-4
Sporting Lisbonne - Halmstad	6-1	1-0
ZSKA Sofia - AC Milan	0-1	0-2

En gras les équipes qualifiées.

TOUSAZIMUTS

Neuchâtel Xamax - Young Boys avancé. Le match Neuchâtel Xamax - Young Boys, comptant pour la 19e journée du championnat de LNA, prévu le dimanche 18 novembre à 16 h 15, a été avancé à 14 h 30. /si

Prélocation ouverte pour Suisse - Ukraine. La prélocation pour le match retour des huitièmes de finale du championnat d'Europe des M21, Suisse - Ukraine, le 14 novembre prochain à Brögglifeld d'Aarau (19 h 30), est ouverte. Les billets peuvent être commandés au secrétariat du club d'Aarau (tél. 062 832 14 14) ou par TicketCorner (0848 800 800). /si

Crayton engagé par YF Juventus. Le gardien Louis Crayton (24 ans), membre de l'équipe nationale du Libéria, a été engagé par le club zurichois de 1re ligue, YF Juventus. /si

Le Paris SG doit verser 9,67 millions. Le Paris SG doit verser au club brésilien de Gremio Porto Alegre (D1) 9,67 millions de francs suisses sous 30 jours pour le transfert du Brésilien Ronaldinho, a annoncé la Fifa. /si

Plainte des footballeurs. Le syndicat des joueurs professionnels de Rio de Janeiro a porté plainte auprès du Parquet de la ville contre le club de Vasco de Gama, champion du Brésil, afin d'obtenir le paiement immédiat de trois mois d'arriérés de salaire aux joueurs. /si

Martin Hasek à Austria Vienne. Le milieu de terrain défensif du Sparta Prague, Martin Hasek (32 ans), a signé pour trois ans à l'Austria Vienne, actuel 8e en D1 autrichienne. Le montant du transfert s'élève à quelque 900.000 francs suisses. /si

ANF

DEUXIÈME LIGUE INTERRÉGIONALE

Samedi
16.00 Audax-Frül - NE Xamax II

DEUXIÈME LIGUE

Ce soir
20.00 Marin - St-Blaise

Samedi
15.00 Deportivo - Corcelles-C.
16.00 Le Locle - Boudry
18.30 F'melon - Kosova

Dimanche
10.00 Cortaillod - Serrières II
15.00 St-Imier - Les Bois

TROISIÈME LIGUE, GROUPE 1

Samedi
15.30 C.-Espagnol - Fleurier
16.00 Pts-Martel - Bôle
17.30 Bér-Gorgier - Colombier II
20.00 Buttes - Peseux-Comète

Dimanche
15.00 Benfica - Le Locle II
La Sagne - Azzurri

GROUPE 2

Ce soir
20.15 NE Xamax III - Deportivo II

Samedi
17.00 St-Blaise II - Le Parc
17.30 Hauterive - Cornaux

Dimanche
10.00 Lusitanos - Gen.-s-Coffrane
14.30 Superga - Lignières
15.00 C.-Portugais - Mt-Soleil

QUATRIÈME LIGUE, GROUPE 2

Samedi
15.00 Coffrane - Ticino Ib

GROUPE 4

Samedi
18.15 Marin II - Dombresson Ia

CINQUIÈME LIGUE

Samedi
17.30 Floria II - Boudry III
Cornaux II - Bér-Gorgier III

Dimanche
10.00 Coffrane II - Bevaix II
15.00 Villeret - Couvet II
Les Bois II - C.-Espagnol II

M14

Dimanche
13.00 Biemme - NE Xamax

INTERS A, GROUPE 7

Samedi
16.00 Marin - F'melon

Dimanche
15.00 Chx-de-Fds - Malley LS

JUNIORS A

Samedi
15.00 Hauterive - Boudry
16.00 Audax-Frül - Le Landeron
16.30 Cortaillod - Peseux-Comète

Dimanche
14.00 Colombier - Auvornier

Mardi 6
20.00 Auvornier - Cortaillod

INTERS B, GROUPE 7

Samedi
15.00 NE Xamax - Beaugard

Dimanche
14.30 Le Locle - La Sarraz

JUNIORS B, GROUPE 1

Samedi
15.00 Bér-Gorgier - Chx-de-Fds
Colombier - Le Parc
16.30 Peseux-Comète - F'melon

GROUPE 2

Samedi
15.00 Bôle - Audax-Frül
Etoile-Sporting - St-Blaise
15.30 Corcelles - Le Locle

GROUPE 3

Samedi
14.00 Superga - Marin
15.45 Dombresson - Hauterive

INTERS C, GROUPE 7

Samedi
14.00 Cortaillod - Basse-Broye

Dimanche
13.00 Chx-de-Fds - Fribourg

JUNIORS C, GROUPE 1

Samedi
13.30 Bevaix - Le Locle
14.00 NE Xamax - Hauterive

GROUPE 2

Samedi
14.30 Boudry - Etoile-Sporting
15.00 Couvet - Le Parc

GROUPE 3

Samedi
13.30 Corcelles - Deportivo
14.30 Le Locle II - Peseux-Comète

GROUPE 4

Samedi
13.30 Chx-de-Fds - F'melon
14.00 Dombresson - Fleurier
15.00 Floria - Les Brenets

GROUPE 5

Samedi
14.00 Audax-Frül - Auvornier
14.30 Cornaux - Le Landeron
16.00 NE Xamax II - Marin

JUNIORS D, GROUPE 1

Samedi
10.30 Ne Xamax - Boudry
Bevaix - Bér-Gorgier

GROUPE 2

Samedi
9.00 Ticino - Floria
9.15 Chx-de-Fds - Le Locle
10.00 Etoile - Les Brenets

GROUPE 3

Samedi
10.15 Dombresson - Audax-Frül
10.30 F'melon - Cortaillod

GROUPE 4

Samedi
9.00 NE Xamax II - Serrières
10.00 Le Locle II - Bôle

GROUPE 5

Samedi
10.00 Le Landeron - St-Blaise
10.45 Marin - Hauterive
13.00 Colombier II - Cornaux

GROUPE 6

Samedi
9.00 Sonvilier - St-Imier
10.00 Les Bois - Chx-de-Fds II

JURA

TROISIÈME LIGUE, GROUPE 4

Samedi
16.00 Lamboing - Porrentruy

Dimanche
15.00 Fr.-Montagnes - Courgenay
(aux Breuleux)

QUATRIÈME LIGUE, GROUPE 8

Samedi
16.00 La Neuveville - Grünstern



Ainsi l'on parle d'une «aile de pigeon», d'une frappe «enveloppée», de marquage «à la culotte»...

Chaque discipline possède son vocabulaire spécifique, ses expressions imagées; le foot n'y fait pas exception.

Vocabulaire

Mais savez-vous quel est le mot le plus usité dans le monde du ballon rond, du mot le plus prononcé dans un match, du mot qui accompagne, qui qualifie chaque action de jeu? En six lettres! Vous l'avez? Vous ne souffrez pas? Simple pourtant, il suffit de se rappeler de la description qu'un jeune vous fera pour vous expliquer le but qu'il a marqué, le penalty non sifflé par l'arbitre, le carton jaune qu'il a reçu ou encore la volée de rêve qu'il a réussie. Vous y êtes? Toujours pas? Mais putain... oh, pardonnez-moi, ça ma échappé.

«Putain», impossible d'y échapper; nos terrains sont envahis de «putains». Et nos jeunes de commenter chaque action par un «putain», de commencer ou de terminer chaque phrase par un «putain». «Mais, putain, ar-

bitre, il n'y a pas de faute», «donne ta balle, putain» et j'en passe. Cette mode, disons-le clairement, m'énerve, m'agace, m'irrite profondément même. J'en ai assez d'entendre des «putain» à longueur de matches; j'en ai assez des entraîneurs qui admettent trop facilement ce vocabulaire, qui sont résignés. Oui, je sais, les jeunes parlent ainsi dans les cours de collèges, mais est-ce une raison pour l'accepter sans autre forme de procès dans le football? J'en suis conscient, ce mot employé dans la bouche d'un jeune n'a plus de vrai sens; il peut renforcer la phrase positivement «putain, quelle classe» ou négativement «mais t'es aveugle, putain!» Il n'a plus aucune signification propre, il commence ou finit la phrase, il remplace une forme de ponctuation, il est donc inutile!

Alors, messieurs les entraîneurs, je vous en conjure, battez-vous pour le rayer du langage du ballon; n'acceptez pas, sans réagir, cette expression grossière qui nous écorche les oreilles. Il en va du respect, du respect des autres, de soi-même, du jeu.

«Putain» on devrait y arriver!
«Putain», quel pied, si l'exemple venait des footeurs!

Bernard Challandes*
* entraîneur de l'équipe de Suisse des «moins de 21 ans»

LE CAFÉ

au ♥ de la ville cherche pour compléter son équipe:



Une personne à 50% (à discuter) pour un travail varié: service, buffet et petite restauration. Horaire de jour, fermé dimanche et lundi. Dès décembre ou à convenir.

Merci d'envoyer un curriculum vitae + photo à: L'Aubier - Michèle Grandjean 2205 Montezillon 028-329748

ENTREPRISE DE SERRURERIE - CONSTRUCTIONS MÉTALLIQUES cherche tout de suite ou à convenir

un dessinateur en serrurerie

Personne dynamique et motivée. Place stable.

Faire offre par écrit avec curriculum vitae à:

J.-M. PERNET
Constructions métalliques
Champs-Lovats 3
1401 Yverdon-les-Bains

198-088601

Afin de repourvoir un poste vacant, nous engageons

conciergerie

sachant travailler de manière indépendante pour le service de conciergerie de plusieurs immeubles, l'entretien des alentours et petits dépannages, conviendrait à un couple, environ 65% travail effectif et 35% heures de présence. Sans permis s'abstenir.

Faire offre détaillée sous chiffres X 028-329639, à Publicitas S.A., case postale 1536, 2001 Neuchâtel 1. 028-329639

L'AUBIER



Eidgenössische Bankenkommision
Commission fédérale des banques
Commissione federale delle banche
Swiss Federal Banking Commission

La Commission fédérale des banques, en tant qu'autorité administrative de droit fédéral indépendante, est chargée de surveiller les banques, les fonds de placement, le domaine des lettres de gage, les bourses, les négociants en valeurs mobilières ainsi que la publicité des participations et les offres publiques d'acquisition.

Souhaitez-vous faire partie de notre équipe interdisciplinaire de spécialistes expérimentés? Le cas échéant, nous vous offrons une activité pleine de défis dans le secteur Bourses/Marchés.

Un/une spécialiste en bourse

Domaines d'activité:

- Surveillance des bourses et des organisations analogues à des bourses.
- Etudier des questions générales inhérentes aux bourses et à la surveillance du marché.
- Participation aux recherches et aux procédures administratives relevant de la surveillance des bourses et des marchés.
- Rédiger des décisions.

Profil requis:

- Formation universitaire en droit ou en économie ou formation professionnelle équivalente (ESCEA, etc.).
- Bonne qualification professionnelle, de préférence avec connaissances approfondies dans le domaine du commerce des valeurs mobilières et des bourses.
- Personnalité aimant le contact, sachant faire preuve d'initiative et ayant le goût pour le travail en groupe.
- Habileté à s'exprimer par écrit et oralement.
- Très bonnes connaissances d'anglais.
- Age idéal, 30 ans.

Perspectives:

- Une activité exigeante et orientée sur le plan international au sein d'une petite équipe.
- Une approche intéressante dans le domaine du marché des capitaux et du monde boursier.
- Des conditions d'engagement intéressantes.
- Une place de travail au centre ville.

Si vous souhaitez utiliser avec succès vos capacités dans un environnement dynamique, avez de la facilité à vous imposer, êtes habile négociateur/trice et que vous appréciez le travail en groupe, nous nous réjouissons de recevoir votre candidature accompagnée des documents usuels jusqu'au 17 novembre 2001.

Commission fédérale des banques, Service du personnel, Schwanengasse 12, case postale, 3001 Berne, Téléphone 031 322 69 11 Internet : www.ebk.admin.ch

005-142408

VACHERON CONSTANTIN

Manufacture Horlogère. Genève, depuis 1755.

RECHERCHE DANS LE CADRE DE SON EXPANSION POUR SON BUREAU TECHNIQUE MONTRE SITUÉ À GENÈVE:

UN(E) TECHNICIEN(NE) EN HORLOGERIE



Votre profil

Vous êtes au bénéfice, d'un diplôme d'horloger rhabeilleur et d'une formation de technicien ET en microtechnique ou titre jugé équivalent, Vous avez **une expérience confirmée** dans le secteur de l'horlogerie mécanique haut de gamme, Vous maîtrisez les outils informatiques tels que Windows.

Votre mission

Sera principalement la création et le suivi de protocoles, l'analyse des dossiers et des plans techniques, la création et la mise à jour des nomenclatures et des gammes opératoires dans le système de gestion de production assisté par ordinateur, ainsi que d'assurer le lien avec les fournisseurs..

Nous vous offrons

Un environnement de travail stimulant et performant, ainsi que les prestations sociales d'une grande entreprise

Si vous correspondez au profil, que vous êtes suisse ou au bénéfice d'un permis de travail valable, nous vous invitons à envoyer vos offres accompagnées des documents usuels à l'adresse suivante :

VACHERON CONSTANTIN S.A., RESSOURCES HUMAINES
47 Rte des Acacias, 1227 Acacias, Genève, Tél: 022/307 86 51

Si vous avez:

- Envie de travailler au sein d'une entreprise dynamique
- Un bon esprit d'équipe
- Envie de challenge
- Soif de réussite
- Envie d'évoluer rapidement
- Envie de travailler sur votre secteur

Nous vous proposons:

- Un produit leader sur le marché
- Un emploi à temps complet
- Fixe + primes et nombreux avantages

Tél. pour rendez-vous: 021/822 43 80

022-293932/ROC

Mon objectif = mon indépendance!

Nous vous y aiderons. Votre réussite et votre avenir dépendent de vous!

Pour vos débuts vous serez appuyé par un revenu garanti et une solide formation. Il va de soi que vous serez initié au travail de votre secteur de vente.

Nous vous offrons le secteur

de Neuchâtel ouest, St-Aubin à Onnens VD

que vous reprendrez à votre propre compte une fois le temps de formation révolu. Le dépositaire Valsér est une personnalité connue et appréciée.

Aimez-vous le contact avec les clients et êtes-vous physiquement en forme?

Aimeriez-vous un gain en rapport avec votre travail?

Si oui, téléphonez-nous. Messieurs M. Gaillie ou W. Lüthi se tiennent à votre entière disposition pour tout renseignement.

VALSER Sources Minérales SA, Administration
3097 Liebefeld / Berne
Téléphone 031 / 970 31 11



VALSER

005-143913

FAG S.A. Entreprise du groupe BOBST

Notre entreprise, leader dans la sous-traitance mécanique et électrique, est située dans la Broye vaudoise, une région riche en culture et en plein développement. Pour compléter l'effectif, nous engageons tout de suite ou à une date à convenir

UN PROGRAMMEUR CNC

pour la préparation des programmes pour nos différents centres d'usinage.

Si vous avez de bonnes expériences sur des centres d'usinage et si vous maîtrisez un système de programmation tel que Goélan, Alpha-Cam ou autre, nous pouvons vous offrir un travail très varié, au sein d'une petite équipe et à des conditions d'engagement d'une entreprise moderne.

Pour un éventuel déménagement dans la région d'Avenches qui serait lié à un engagement, notre entreprise peut vous apporter une aide intéressante. Nous attendons avec plaisir votre offre avec les documents usuels.

FAG S.A. - Service du personnel, route de l'Estivage, 1580 Avenches - Tél. 026/676 93 40 - FAX 026/676 93 41 e-mail: fag@fag-avenches.ch 017-538252



Ecole neuchâteloise de puéricultrices-éducatrices

En prévision d'un remplacement de longue durée, l'ENPE recherche

un(e) enseignant(e) formateur(trice) pour les branches socio-éducatives

Activités: tâches d'enseignement, encadrement des étudiants, suivi de travaux de fin d'études, etc.

Profil demandé: éducateur(trice) de la petite enfance ou formation équivalente, expérience professionnelle, une expérience d'enseignement serait un avantage.

Taux d'activité: environ 50% à convenir.

Entrée en fonction: à convenir.

Délai de postulation: 15 novembre 2001.

Renseignements complémentaires: direction de l'ENPE, Hôtel-de-Ville 3, 2400 Le Locle, tél. 032/931 16 00.

132-103333/DOU

Parking du Port



Nous cherchons

un employé auxiliaire à temps partiel

Activité: entretien et surveillance du parking.

Horaire: sur demande, notamment un samedi par mois.

Cette activité conviendrait particulièrement à une personne en pré-retraite, disponible d'une manière souple. Elle nécessite de bonnes connaissances en informatique.

Permis de conduire indispensable.

Offre écrite à adresser à: Parking du Port S.A.
Case postale 2867
2001 Neuchâtel

028-329723



La Direction des Finances de la Ville de La Chaux-de-Fonds, Service des Ressources Humaines, met au concours un poste de:

Chef/fe de projet RH à 100%

Votre tâche: Réaliser le projet de description, d'évaluation et de classification des fonctions de l'administration communale de la Ville de La Chaux-de-Fonds, en collaboration avec le groupe de projet désigné.

Votre profil: Titre universitaire de psychologie du travail de préférence ou formation équivalente (IDHEAP, HEG ou autre) avec expérience professionnelle confirmée dans la gestion de projets RH; connaissances et intérêt pour l'administration publique, compétences rédactionnelles, de communication, de formation et d'excellente aptitude à la négociation.

Nous offrons: La possibilité de réaliser un projet d'envergure vous permettant d'acquérir de nouvelles compétences professionnelles liées aux ressources humaines; un engagement par contrat de droit privé; un traitement selon la réglementation en usage et les avantages sociaux de l'Administration communale de la Ville de La Chaux-de-Fonds.

Entrée en fonction: à convenir.

Renseignements: des informations complémentaires peuvent être obtenues auprès de Mme Martine Donzé, cheffe du Service des ressources humaines, tél. 032/967 62 80, e-mail: martine-donze@ne.ch.

Tous les postes mis au concours au sein de l'administration communale sont ouverts indifféremment aux femmes et aux hommes.

Les candidat-e-s sont prié-e-s d'adresser leurs offres manuscrites accompagnées d'un curriculum vitae, ainsi que des copies de diplômes et de certificats jusqu'au **13 novembre 2001**, à Mme Martine Donzé, cheffe du service des ressources humaines, Tour Espacité, place Le Corbusier, 2301 La Chaux-de-Fonds.

La Chaux-de-Fonds,
le 30 octobre 2001.

132-103316/DUO

VILLE DE LA CHAUX-DE-FONDS

PME dynamique, spécialisée dans l'agencement de cabinets médicaux, engage:

EMPLOYÉE DE COMMERCE à 100%

A qui nous confierons:

- travaux de secrétariat,
- préparation d'offres,
- gestion commandes,
- contrôle et planification livraisons,
- facturation.

Vos compétences:

- bonnes connaissances de la langue allemande seraient un plus,
- maîtrise de l'informatique (Word, Excel),
- sens des responsabilités, dynamique, bonne présentation et contact aisé, résistance au stress et apte à gérer plusieurs tâches simultanément.

Nous offrons activité intéressante et diversifiée.

Les personnes ayant répondu à l'annonce précédemment si elles correspondent aux exigences, peuvent renvoyer leur candidature (la collaboratrice engagée s'étant désistée, pour raison de grossesse). **Veuillez adresser dossier complet à Espace blanc: A l'attention de M^{me} Oppliger, case postale 127, 2525 Le Landeron.**

028-329724

CHANTEVENT

Lieu de vie pour personnes âgées «médicalisé»,

afin de compléter son équipe, cherche une

infirmière

tout de suite ou pour date à convenir.

Poste à 80%.

Moyen de transport et permis de travail indispensables.

Veuillez adresser votre dossier de candidature complet à la direction de l'établissement

Home CHANTEVENT
P. et M.-Cl. Aubert-Porret
2027 Fresens

028-329169

Les **SIG**, Services Industriels de Genève, 235'000 clients, 1500 collaborateur(trice)s avec un chiffre d'affaires de 770 millions de francs sont à la recherche pour leur office juridique d'

un(e) juriste

Vous êtes intéressé(e) à développer vos compétences juridiques dans des domaines variés (eau, gaz, électricité, gestion des déchets, télécommunications, etc.) et dans un environnement en profonde mutation (libéralisation des marchés de l'électricité et du gaz, approche renouvelée vis-à-vis du client, etc.).

Dans ce cadre, vous aurez plus particulièrement :

- à contribuer juridiquement aux projets et réflexions initiés dans l'entreprise;
- à élaborer des règlements, directives, contrats, conditions générales, avis de droit et tout document juridique nécessaire à l'entreprise;
- à dispenser la formation continue juridique des collaborateurs et d'autres associations ou entités de branches dans lesquelles les Services Industriels de Genève sont actifs;
- à assurer l'instruction, la procédure et la rédaction de décisions administratives de commissions de recours internes;
- d'une manière plus générale, à suivre des dossiers complexes, tout en prenant en compte leurs aspects stratégiques, commerciaux, politiques et financiers.

Votre profil :

- titulaire du brevet d'avocat, vous bénéficiez d'une expérience de 3 à 5 ans dans une étude d'avocat ou une entreprise;
- vous êtes à l'aise aussi bien en droit privé qu'en droit public (fonds et procédure);
- vous maîtrisez l'allemand et avez de bonnes connaissances d'anglais;
- autonomie dans le travail et esprit d'équipe.

Dernier délai d'inscription : **samedi 17 novembre 2001**

Dossier de candidature à adresser, avec photo, aux Ressources Humaines

Services Industriels de Genève,
case postale 2777,
1211 Genève 2



Les Énergies de Genève

018-787002

Pizzeria Au Feu de Bois Neuchâtel
cherche tout de suite ou à convenir

SOMMELIER(ÈRE)

avec bonnes connaissances du métier et bonne présentation.
Permis valable.

Tél. (032) 724 74 61 dès 13 h 45.

028-329813

CAMILLE
AIBANE

Coiffure
MARIN-CENTRE

engage une
COIFFEUSE

Tél. 079 477 34 00

028-329338

Cette semaine plus de

8000

annonces immobilières cohabitent sur

www.bazar.ch/01

En permanence sur www.bazar.ch/01, les offres de

GECO Neuchâtel UNPI
Groupe GECO SA
1 rue Saint-Hippolyte - 2001 Neuchâtel - 032 / 724 34 88

jouval

FIDIMMOBIL
Agence Immobilière
et Commerciale SA

CLAUDE MAYOR 724 22 52
<http://www.claude-mayor.ch>

régimmob sa

livit
www.livit.ch - Régie Immobilière

BAZAR

le site d'annonces de **L'EXPRESS**

OÙ ET QUAND

BASKETBALL

LA CHAUX-DE-FONDS - COSSONAY
LNB masculine, samedi 3 novembre à 17 h 30 au Pavillon des sports.

LA CHAUX-DE-FONDS - VILLARS-SUR-GLÂNE
Seizième de finale de la Coupe de Suisse, mercredi 7 novembre, à 20 h 15 au Pavillon des sports.

UNION NEUCHÂTEL - STB BERNE
Seizième de finale de la Coupe de Suisse, jeudi 8 novembre, à 20 h 30 à la salle omnisports.

COURSE À PIED

COUPE DU VIGNOLE
Dimanche 4 novembre, à 10 h 30 au Petit-Cortailod.

CURLING

TOURNOI INTERNATIONAL
Vendredi 2 novembre dès 17 h, samedi 3 novembre et dimanche 4 novembre (toute la journée) aux Patinoires du Littoral.

FOOTBALL

LA CHAUX-DE-FONDS - SERVETTE II
Première ligue, samedi 3 novembre, à 17 h à La Charrière.

COLOMBIER - ECHALLENS
Première ligue, samedi 3 novembre, à 17 h 30 aux Chézards.

NEUCHÂTEL XAMAX - ZURICH
LNA, dimanche 4 novembre, à 16 h 15 à la Maladière.

HOCKEY SUR GLACE

FRANCHES-MONTAGNES - SAAS GRUND
Première ligue, samedi 3 novembre, à 20 h 15 à Saignelégier (Centre de loisirs).

PATINAGE ARTISTIQUE

SWISS SERIES
Première manche, samedi 3 novembre dès 8 h et dimanche 4 novembre dès 9 h 30 aux Mélèzes.

TENNIS

TOURNOI EN FAUTEUIL ROULANT
Vendredi 2, samedi 3 et dimanche 4 novembre (toute la journée) à Marin (CIS).

TENNIS DE TABLE

ECLAIR - DELÉMONT
LNC masculine, vendredi 2 novembre, à 20 h à La Chaux-de-Fonds (collège des Endroits).

ECLAIR - FRIBOURG
LNB féminine, samedi 3 novembre, à 16 h à La Chaux-de-Fonds (collège des Endroits).

UNIHOKEY

FSG CORCELLES-CORMONDRECHE - VERTEX PORT
Huitième de finale de la Coupe de Suisse masculine, vendredi 2 novembre, à 20 h 30 à Corcelles (nouvelle halle de gym).

VOLLEYBALL

NUC - THOUNE
Première ligue féminine, vendredi 2 novembre, à 20 h 15 à la salle omnisports.

LA SUZE - GERLAFINGEN
Première ligue féminine, samedi 3 novembre, à 16 h à Saint-Imier (Gymnase).

VAL-DE-RUZ - ECUBLENS
LNB masculine, samedi 3 novembre, à 19 h à Cernier (La Fontenelle).

FRANCHES-MONTAGNES - ALLSCHWIL
Première ligue masculine, dimanche 4 novembre, à 16 h à Tramelan (C.I.P.).

TGV - 87 - NIDAU II
Première ligue masculine, dimanche 4 novembre, à 16 h à Tramelan (La Marelle).

BADMINTON

Troisième ligue, groupe 4: Rochefort II - Ajoie 3-4. Neuchâtel III - Fleurier 6-1. La Chaux-de-Fonds IV - La Chaux-de-Fonds V 6-1. Neuchâtel II - Courrendlin 3-4. La Chaux-de-Fonds V - Rochefort II 3-4. Courrendlin - Neuchâtel III 6-1. Fleurier - Neuchâtel II 3-4. Ajoie II - La Chaux-de-Fonds IV 4-3. Classement: 1. Courrendlin 11 points. 2. La Chaux-de-Fonds IV 9. 3. Neuchâtel III 7. 4. Ajoie II 7. 5. Rochefort II 6. 6. Neuchâtel II 5. 7. Fleurier 2. 8. La Chaux-de-Fonds V 1.

Quatrième ligue, groupe 5: Delémont - Courrendlin II 1-6. La Chaux-de-Fonds VI - Tavannes I-6. Ajoie III - Neuchâtel V 6-1. Classement: 1. Tavannes II 9. 2. Neuchâtel V 5. 3. Ajoie III 5. 4. La Chaux-de-Fonds VI. 5. Courrendlin II 3. 6. Delémont 1.

Quatrième ligue, groupe 6: La Chaux-de-Fonds VII - Le Locle 3-4. Bienne - Courrendlin III 1-6. Nidau - Neuchâtel IV 6-1. Classement: 1. Courrendlin II 7. 2. Le Locle 6. 3. Nidau 6. 4. La Chaux-de-Fonds VII 5. 5. Bienne 2. 6. Neuchâtel IV 1. /ré

Un objectif: la qualification

Patinage artistique ■ La première manche des Swiss Series se déroule ce week-end à La Chaux-de-Fonds. Quatre patineuses régionales veulent briller

Les meilleures patineuses helvétiques tenteront lors de la première manche des Swiss Series, ce week-end à La Chaux-de-Fonds, de décrocher leur billet pour la finale nationale des 21 et 22 décembre à Zurich. Parmi elles, quatre patineuses de la région tenteront de se mettre en évidence. Une absence de marque est à signaler: la championne en titre, Sarah Meier, ne sera pas aux Mélèzes puisqu'elle représente notre pays dans une compétition internationale, le Skate Canada.

Devant son public

Dans la catégorie élite, le spectacle devrait être assuré, avant tout, par la jeune Kimena Brog-Meier. Grand espoir du patinage suisse, la Lucernoise sera la favorite de la compétition. Parmi les 22 patineuses annoncées dans cette catégorie, deux sportives de la région tenteront de s'illustrer. Tant Alissia Gerber (Saint-Imier) que Angélique Steudler (Neuchâtel) s'aligneront pour la

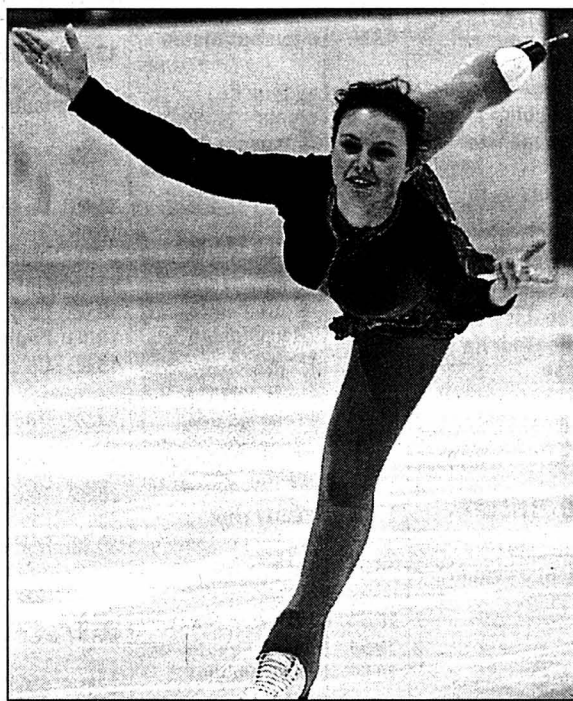
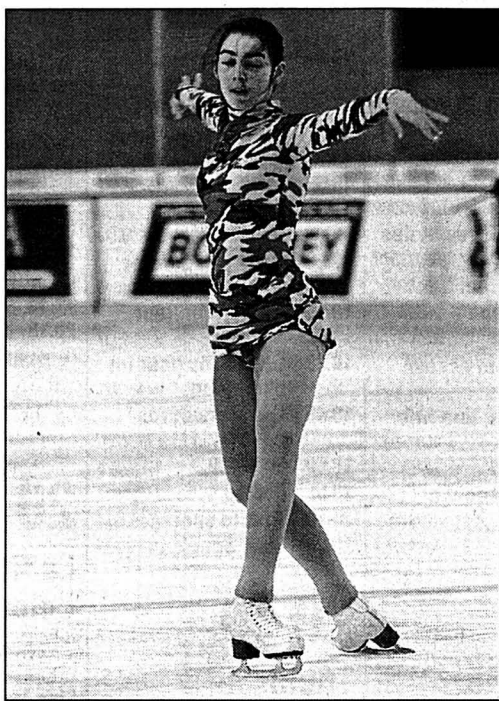

Camille Cochet (à gauche) et Angélique Steudler: une belle carte à jouer. PHOTOS A-GALLEY

première fois en catégorie élite. Après une impasse sur la saison dernière pour l'Imérienne et une entre-saison marquée par des blessures pour la Neuchâteloise, les deux pati-

neuses auront comme objectif de faire partie des qualifiées pour la finale. Chez les juniors, deux régionales mettront également tout en œuvre pour parvenir à dé-

crocher le sésame pour la finale nationale. Aussi bien Camille Cochet (La Chaux-de-Fonds) que Nadia Bachmann (Moutier) participeront pour la première fois à des joutes na-

tionales dans la catégorie juniors. Vice-championne suisse chez les cadets l'an dernier, la sociétaire du club organisateur cherchera à s'illustrer devant son public. Quant à la Prévôttoise, elle a réalisé d'énormes progrès techniques ces derniers mois qui devraient lui valoir de belles satisfactions. Les surprises pourraient bien être à l'ordre du jour, ce week-end aux Mélèzes. Relevons encore qu'une chance supplémentaire de qualification sera donnée aux patineuses lors d'une deuxième manche de Swiss Series, les 24 et 25 novembre à Interlaken.

Le programme

Samedi. 8 h - 10 h 35: entraînements élites. **10 h 50 - 13 h 30:** entraînements juniors, groupe A. **14 h - 17 h 10:** programmes libres élites. **17 h 25 - 19 h 50:** programmes libres juniors, groupe A. **Dimanche. 9 h 30 - 11 h 45:** entraînements juniors, groupe B. **12 h 45 - 15 h 20:** programmes libres juniors, groupe B. /PHW

ESCRIME

Dans le cadre de la Pilatuscup, compétition seniors à l'épée réunissant 43 participants, les escrimeurs de la Société d'escrime de Neuchâtel (SEN) se sont brillamment comportés ce week-end sur les bords du lac des Quatre-Cantons remportant médailles d'or et de bronze chez les messieurs. Médaille d'or pour Laurent Pheulpin qui se fit l'auteur d'un parcours allant crescendo au travers des trois tours de poule. Vingt-sixième du pre-

mier tour, neuvième du second, premier du troisième, le Neuchâtelois pointait alors à la dixième place du classement combiné des trois manches. Il passait ensuite sans trop de soucis les tours de tableau d'éliminations directes jusqu'au stade des demi-finales où il fut longtemps accroché par le Genevois Auer avant de s'imposer 15-14. En finale, il s'imposera assez nettement 15-10 face au Saint-Gallois Michael Pfister. Médaille de bronze pour Loïs Hai-

nard ensuite. Premier à l'issue des trois tours de poule, il verra son parcours se terminer en demi-finale face à Pfister, défaite assez nette 9-15. Troisième mousquetaire neuchâtelois engagé, Vincent Haller, néophyte dans la catégorie, n'a pas démerité non plus, puisqu'il termine au neuvième rang après avoir pointé à la cinquième place après les tours de poules, éliminé qu'il fut de justesse en huitièmes de finale (11-12) par toujours le même Pfister. /JHA

GYMNASTIQUE

C'est à Genève, demain, que se déroulera le championnat romand juniors masculin par équipes de gymnastique artistique. Les Neuchâtelois seront présents dans trois catégories soit en PP2, P1 et P2. Une fois

encore, les favoris seront les Genevois, les deux autres places sur le podium devraient se répartir entre Vaudois et Neuchâtelois. Tenzin Gasser, Benoît Favre, Marc Briquet et Thierry Dyens formeront le team de PP2. En P1, l'équipe

sera formée de Yannick Schader, Alan Burkhardt, Valentin Isler et Fabien Cosandier. Enfin, Steven Burkhardt, Dylan Balanche, Alexandre Lambiel et Mathieu Mora constitueront la formation qui défendra nos couleurs en P2. /CHW

TENNIS DE TABLE

Après un premier tour très difficile - une victoire, deux nuls et deux défaites - l'équipe féminine du CTT Eclair se devait de réagir. Face à Burgdorf, elle a obtenu une victoire à trois points (7-3), mais pour avoir encore

une chance de participer au tour de promotion en LNA, un quatrième point aurait dû être acquis. Comme dans la quasi totalité de ses matches, Sandra Baser a une fois encore démontré qu'elle assumait son statut de première joueuse de

l'équipe. Fabienne Huguenin, après un an d'arrêt sur blessure, revient peu à peu à son meilleur niveau. Quant à Maud-Elodie Huther, elle a tendance à être victime de la peur de gagner dans les moments importants. /MEH

COURSE À PIED

Le CEP de Cortailod remet sur pied, pour la 24e fois, sa Coupe du vignoble. Une épreuve désormais distribuée en cinq manches, disputée sur route à partir du Petit-Cortailod. A parcourir 8,35 km en passant par La Tuilière, l'Abbaye de Bevaix et le port de Bevaix. Par ailleurs, une course pour plus jeunes (nés de 1994 à 1989, répartis en six catégories) longue de 1,5 km est organisée au même endroit. La première manche aura lieu dimanche. Les coureurs se retrouveront les 16 décembre, 6 janvier, 3 février et 3 mars. Les classements, autant pour les huit catégories engagées sur les 8,35 km que pour celles des 1,5 km, sont établis aux points: 20 aux vainqueurs, 15 aux seconds, 10 aux 3es, 9, 8, etc... Les trois premiers de chaque catégorie au classement final seront récompensés. Les inscriptions sont gratuites et prises aux vestiaires du CEP (Petit-Cortailod) jusqu'à 10 h, soit à une demi-heure au plus tard du départ, toujours donné à 10 h 30. Pour de plus amples renseigne-

ments, Claude Meisterhans, tél. 032/842.54.46. /ALF

Résultats. Courses d'automne des dames à Bex. Ecolières 1988-1991, 5 km (13 participantes): 1. Anaëlle Boichat (La Chaux-de-Fonds) 21'24"7. 10 Roy Maurane Roy (Couvett) 27'35"2. **W30, 5 km (41 participantes):** 14 Carole Berberat (La Sagne) 26'09"0. 21 Nicole Boichat (La Chaux-de-Fonds) 28'24"6. 23 Vera Monnin (La Sagne) 28'34"0. 26 Sylvia Cavin (Neuchâtel) 28'43"9. **W40, 5 km (40 participantes):** 12 Marianne Vessaz-Ott (Neuchâtel) 24.52.1 13 Brigitte Gnägi (Corcelles) 25'24"6. 20 Elisabeth Jaquet (La Sagne) 26.46.9. **W50, 5 km (13 participantes):** 11 Rolande Grobé (La Sagne) 32'41"6. **Juniors, 10 km (3 participantes):** 1. Christel Matthey (Montmolin) 45'08"4. **W30, 10 km (26 participantes):** 20 Anicka Beltbando (Neuchâtel) 58'46"8. 21 Gabrielle Goguillon (Corcelles) 58'57"2. 24 Béatrice Nys (Neuchâtel) 1 h 00'01"7. **W40, 10 km (27 participantes):** 11 Geneviève Perrin (Cortailod) 53'22"1. 19 Marianne Jacot (Neuchâtel) 1 h 00'10"9. 23 Oellanda Giselène Oellanda (Boudry) 1 h 01'43"4. **W50, 10 km (9 participantes):** 3 Ferrari Silvana Ferrari (Couvett) 47'41"2. /SFE

PMUR	Cheval	Poids	Jockey	Entraîneur	Cote	Perf.	NOTRE OPINION	LES RAPPORTS	
Demain à Saint-Cloud Prix des Fédérations régionales (plat, Réunion 1, course 3, 2100 m, départ à 14 h 45)  Cliquez aussi sur www.longuesoreilles.ch Seule la liste officielle du PMU fait foi	1 Claybrook	62,5	T. Gillet	T. Clout	14/1	1p0p0p	5 - Quelle forme ce Pantall.	Notre jeu 5* 13* 2* 10 7 9 1 8	Hier à Auteuil Prix André Adèle Tiercé: 2 - 15 - 4 Quarté+: 2 - 15 - 4 - 19 Quinté+: 2 - 15 - 4 - 19 - 11
	2 Martin-D'Auge	62,5	J.-L. Brazil	C. Diard	18/1	1p0p1p	13 - Il va encore faire mieux.	*Bases Coup de poker 8	Tiercé dans l'ordre: 418.- Dans un ordre différent: 83,60 fr. Quarté+ dans l'ordre: 15.548.- Dans un ordre différent: 1943,50 fr. Trio/Bonus (sans ordre): 18,70 fr.
	3 Subliminal	61	C. Soumillon	P. Tual	9/1	0p3p1p	2 - Une bête à quinté.	Au 2/4 5 - 13	Rapports pour 1 franc
	4 Miraculous	58	D. Boeuf	D. Prodhomme	20/1	6p8p0p	10 - Il devrait s'améliorer.	Au tiercé pour 16 fr 5 - 13 - X	Rapports pour 2 francs
	5 Sylflore	57,5	G. Toupel	H.-A. Pantall	5/1	2p1p0p	7 - Sa régularité est louable.	Le gros lot 5 13 12 14 1 8 2	Quinté+ dans l'ordre: 559.567,40 fr. Dans un ordre différent: 10.363,80 fr. Bonus 4: 390,40 fr. Bonus 3: 12,40 fr.
	6 Dariyakhane	55,5	L. Huart	C. Diard	6/1	0p0p3p	9 - Retenez-le en bon rang.	1	Rapports pour 5 francs
	7 Ecir	55,5	R. Marchelli	J. Martens	9/1	4p8p1p	1 - Malgré son poids important.	2	2sur4: 75,50 fr.
	8 Joop-Bere	54,5	T. Jarnet	P. Ecolasse	12/1	7p0p6p	8 - Un vrai spécialiste du handicap.	10	
	9 Satin-Car	54,5	S. Maillot	R. Collet	20/1	0p1p2p	LES REMPLAÇANTS:		
	10 Le-Taurion	54	O. Peslier	F. Chappet	14/1	0p0p2p	12 - Il reviendra tôt ou tard.		
	11 On-A-Clear-Day	53	D. Bonilla	Y.-M. Porzier	25/1	4p0p0p	14 - Il peut encore s'illustrer.		
	12 Tofino	53	T. Thulliez	P. Costes	30/1	0p7p1p			
	13 Gris-Et-Noir	52	O. Plaçais	N. Rossio	25/1	4p3p5p			
	14 Pisanello	52	V. Vion	M.-F. Mathet	7/1	3p3p5p			
	15 Fly-On-Flash	51,5	N. Jeanpierre	M. Nigge	25/1	6p1p8p			
	16 Garonne	51,5	E. Antoinat	A. Munier	55/1	7p1p4p			
	17 Kaizen	51,5	D. Santiago	P. Nicot	35/1	2p4p6p			
	18 Petit-Versailles	51,5	A. Malenfant	M. Boutin	35/1	8p2p3p			

TSR 0

7.00 Les Zap 1462117.55 Les Teletubbies 7219078 8.20 Quel temps fait-il? 2921685 8.35 Top Models 8920314.9.00 La montagne muette. Film 642173 10.30 Euronews 800869 11.00 Les feux de l'amour 7092753 11.45 Questions pour un champion 3245983 12.15 Entrez sans sonner! 54933598

12.45 Le 12:45/Météo

745043

13.15 Zig Zag café

3749918
 Jacqueline Thibault

14.05 Diagnostic murder

8151821

14.55 Walker Texas Ranger

4995227

15.40 Demain à la une

5339753

16.25 C'est mon choix

480395

17.25 L'homme invisible

323383

18.15 Top Models

6564260

18.40 Météo

5612260

18.50 Drôles d'histoires!

5636840

19.00 Tout en région

152289

19.20 L'image sport

373956

19.30 Le 19:30/Météo

167949

20.05 La chronique

919482

20.35

372531

Les duettistes

Téléfilm de Denys Granier-Deferre avec Zabou Breitman, Bernard Yerles



Le même

Le bras droit d'un banquier a été assassiné. Une seule personne semble avoir assisté à la scène. Il s'agit d'un enfant de 11 ans...

22.15 Medicopter

2469666

23.00 C'est amusant!

218444

23.15 Le 23:15

1548869

23.40 Un cri dans l'océan

5069685

Film de Stephen Sommers, avec Treat Williams

1.25 Le 23:15 (R)

4795999

1.45 Tout en région (R)

61283777

TSR 0

7.00 Euronews 34846531 7.40 Fans de sport 29700937 8.00 Questions pour un champion 54557294 8.25 Entrez sans sonner! 29704753 8.45 Quel temps fait-il? 81632647 9.15 Euronews 67382005 9.50 Autrement (R) 10750869 11.55 Racines 87330598 12.10 Le schwyzerdütsch avec Victor 75576734 12.25 Les trotteurs 32982043 12.50 Les Anges du Bonheur 68352821

13.30 Les Zap

15441463

18.25 Teletubbies

23422109

18.55 Videomachine

20469463

19.25 L'anglais avec Victor

85782685
 The Car Crash; First Day at Summer School

19.55 Banco Jass

59862550

20.00 ArcitecTour de Suisse

42225937

20.15

27280869

Planète nature

Documentaire de Marie-Christine Brouard



Reconnaitre les oiseaux des jardins

Le temps d'une balade par les parcs, les jardins et les vergers, vous apprendrez à distinguer une soixantaine d'entre eux. Ce film propose des conseils pratiques pour nourrir, héberger, et assurer la protection des oiseaux au quotidien

21.10 Motorshow

80352956

21.35 NZZ Format

95794376
 Maladie mortelle: Virus en voyage

22.05 Tout en région

53546598

22.30 Fans de sport

43940753

23.00 Banco Jass (R)

75960482

23.05 Johnny Suède

Film de Tom Dicillo

0.40 Zig Zag café (R)

31991845

1.25 TextVision

16178685

TF1 France 1

6.40 Info/Météo 86783550 6.50 Jeunesse 55329111 9.03 Météo 372669005 9.05 Jeunesse 59995869 11.10 Pour l'amour du risque: Un monde magique 49655192 12.05 Tac O Tac TV 30750482

12.15 Attention à la marche!

97685260

12.50 A vrai dire

93492376

13.00 Le journal/Météo

74287685

13.50 Les feux de l'amour

42203173

14.40 Mannequin d'un jour

27687376

16.25 Alerte à Malibu

55113802

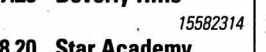

17.25 Beverly Hills

15582314

18.20 Star Academy

79079376

18.55 Le Bigdil

15570579

19.50 Météo

37371869

19.55 Vivre com ça

37363840

20.00 Journal

28854032

20.42 Météo

213938111

20.50

71241869

Les Enfoirés: le best of

Divertissement présenté par Muriel Robin

Pour clôturer ce siècle, Muriel Robin, marraine de cœur de «Restos du cœur» réunit autour d'elle quelques-uns des Enfoirés, venus de tous les horizons...

23.10 Sans aucun doute

Présenté par Julien Courbet 13162482

1.30 Les coups d'humour

Présenté par Laurent Mariotte 21706661

2.08 Météo

370691086

2.10 Aimer vivre en France

31059463 3.05 Reportages: Les triplées 82460598 3.30 Nul ne revient sur ses pas 14631598 3.55 Histoires naturelles 35823821 4.25 Musique 78834173

7.30 Wetterkanal

10.00 Schweiz aktuell 10.30 Der Doktor eine das liebe Vieh 10.55 Alle meine Töchter 11.40 Für alle Fälle Stefanie 12.30 Mittagmagazin 13.00 Tagesschau 13.15 Trend & Puls 13.40 DOK. Megakiller 14.45 Die Fallers 15.15 Die Kommisarier 16.05 2gether (Together) 16.30 Lucky Luke 16.55 Pinocchio 17.15 Der Regenbogenfilm 17.30 Gutenacht-Geschichte 17.45 Tagesschau 17.55 Für alle Fälle Stefanie 18.45 Telesguard 19.00 Schweiz aktuell 19.30 Tagesschau/Meteo 20.00 Mannequin 20.30 QUER 21.50 10 vor 10 22.20 Arena 23.55 Kojak. Krimiserie 0.45 Tagesschau/Meteo 0.55 Henry James. Le banc de la désolation 31906777

MONTE CARLO

9.50 Sud 60677376 11.10 La misère des riches 87091713 12.00 Récré Kids 77628111 12.55 Les contes d'Avonlea 65039192 13.45 Téléachat 95916111 14.20 Méditerranée 12671647 15.15 La misère des riches. Feuilleton 16049482 16.35 Les règles de l'art 55371192 17.00 Unique au monde 92189840 18.00 Mister T 36101376 18.25 New York Café 2522181 18.55 Images du Sud 73497260 19.05 Flash infos 69821647 19.25 Les règles de l'art 5895802 20.25 Les nouvelles aventures de Delphine 68852734 20.35 Pendant la pub 12512289 20.55 Les beaux quartiers. Téléfilm de Jean Kerchbron, avec Bernadette Lafont 93494666 22.40 Pleins feux 86897395 23.10 H2O 36078127 23.55 Pendant la pub 34223579 0.00 Procureur par nuit. Série 10590845 0.40 Henry James. Le banc de la désolation 31906777

SF 1

7.30 Wetterkanal 10.00 Schweiz aktuell 10.30 Der Doktor eine das liebe Vieh 10.55 Alle meine Töchter 11.40 Für alle Fälle Stefanie 12.30 Mittagmagazin 13.00 Tagesschau 13.15 Trend & Puls 13.40 DOK. Megakiller 14.45 Die Fallers 15.15 Die Kommisarier 16.05 2gether (Together) 16.30 Lucky Luke 16.55 Pinocchio 17.15 Der Regenbogenfilm 17.30 Gutenacht-Geschichte 17.45 Tagesschau 17.55 Für alle Fälle Stefanie 18.45 Telesguard 19.00 Schweiz aktuell 19.30 Tagesschau/Meteo 20.00 Mannequin 20.30 QUER 21.50 10 vor 10 22.20 Arena 23.55 Kojak. Krimiserie 0.45 Tagesschau/Meteo 0.55 Henry James. Le banc de la désolation 31906777

PLANÈTE

6.10 Amazonie... 66477937 7.05 Lonely Planet 52179640 7.55 Bophana, une tragédie cambodgienne 43073550 9.00 Ici ou là-bas 20170482 9.55 Les Seigneurs de Béring 67273111 10.50 L'Almanach d'Henri et Marinette 97616444 11.40 Vendanges, une histoire mondiale du vin 18898192 12.10 Georges Brassens... 59012734 13.05 John Huston, histoires de guerre 55752005 14.40 Histoire de l'art 77012260 15.00 Paldiski, la ville perdue 68667937 15.55 Transes 26392598 16.50 Le nouveau monde et l'héritage espagnol 24986111 17.50 Cinq colonnes à la une 24517289 18.50 Le cinéma selon Stan Brakhage 23871260 20.05 7 jours sur Planète 24678173 20.30 Les mis-

ARD

9.00 Heute 9.05 Grossstadtrevier 9.55 Wetterschau 10.00 Heute 10.03 Brisant 10.35 Der Mann, von dem man spricht. Komödie 12.00 Heute mittag 12.15 Buffet 13.00 Mittagmagazin 14.00 Tagesschau 14.03 Tennis: WTA-Masters 16.30 Alfredissimo! 17.00 Tagesschau 17.15 Brisant 17.43 Regionales 17.55 Verbotene Liebe 18.25 Marienhof 18.54 Das Quiz mit Jörg Pilawa 19.49 Das Wetter 19.56 Börse im Ersten 20.00 Tagesschau 20.15 Während der schiefst. Liebeskomödie 21.55 Exklusiv 22.25 Bericht aus Berlin 22.55 Tatort. Krimi 0.25 Nachtmagazin 0.45 Tod einer Stripperin - Thriller

RAI 1

10.40 La strada per Anvolea 11.30 Telegiornale 11.35 La prova del cuoco 12.35 La signora in giallo 13.30 Telegiornale 14.00 Economia 14.05 Ci vediamo in TV 16.15 La vita in diretta 16.50 Parlamento 17.00 Tg 2 - 17.10 Che tempo fa 18.50 Quiz Show 20.00 Telegiornale 20.35 Il fatto 20.45 Incantesimo. Film 22.45 Tg1 22.50 Frontiere 23.45 Giorni d'Europa 0.05 Tg 1 notte 0.30 Stampa oggi

RAI 2

7.00 Go Cart Mattina 9.55 Jesse 10.15 Un mondo a colori 10.35 Tg2 Medicina 33 10.55 Non sololodi 11.05 Tg2 Si Viaggiare 11.15 Tg2 Matina 11.30 Varietà. I fatti vostri 13.00 Tg 2 - Giorno 13.30 Costume e società 13.50 Salute 14.05 Scherzi d'amore 14.45 Al posto tuo 16.15 The practice 17.00 Digimon 18.00 Tg 2 Flash 18.05 Finalmente Disney: Timon & Pumbaa 18.30 Sportsera 18.50 Sereno Variabile 19.10 Law and order 20.00 Zorro 20.30 Tg 2 20.55 The rock. Azione 23.20 Chiambretti c'è 23.50 Tg 2 Notte/Parlamento 0.40 Scuola di polizia. Film TV

RTVE

6.00 A su salud 6.30 Gente 7.30 Telediario matinal 9.10 Los desayunos 9.45 España de cerca 10.00 La aventura del saber 11.00 Asi son las cosas 11.30 Saber vivir 12.45 Hablamos de negocios 13.00 Telediario internacional 13.30 Cultura con 14.00 Saber y ganar 14.30 Corazón de otoño 15.00 Telediario 1 15.50 El tiempo 15.55 Telenovela 16.30 Serie 17.00 Barrio sesamo 17.30 David el gnomio 18.00 Canal 24 horas 18.30 El

TCM

Sex symbols
 20.45 Vie privée. De Louis Malle, avec Brigitte Bardot, Marcello Mastroianni (1962) 22.20 Reflets dans un œil d'or. De John Huston, avec Elizabeth Taylor, Marlon Brando (1967) 0.10 Griffes jaunes. De John Huston, avec Mary Astor, Humphrey Bogart (1942) 1.45 Chaque soir à neuf heures. De Jack Clayton, avec Dirk Bogarde, Margaret

France 2

6.30 Télématin 67833463 8.35 Des jours et des vies 84147465 9.00 Amour, gloire et beauté 72570111 9.25 Cruellement déconseillé aux adultes 11056482 11.00 Flash info 38293918 11.05 Motus 94701463 11.40 Les Z'Amours 32510531 12.20 Pyramide 30734444

12.55 Météo/Journal

14149666

13.45 Inspecteur Derrick

Des gens comme il faut; Tuer ce que l'on aime 78172005

15.55 Mort suspecte

74405024

16.45 Un livre

88765956

16.55 Des chiffres et des lettres

86013579

17.20 Qui est qui?

75129734

18.00 Le groupe

29634043

18.30 Friends

64367314

18.55 On a tout essayé

15561821

19.50 Un gars, une fille

45373937

20.00 Journal

24254078

20.35 Talents de vie

37347802

20.40 Météo

13936753

20.50

32754666

Une soirée, deux polars

Série la P.J.: Chantage



Un plombier a été trouvé assommé dans sa camionnette...

Série Avocats et associés: Bug Plug

Gladys rend pour la première fois visite à son père, en prison depuis sept ans...

22.50 Bouche à oreille

68338289

22.55 New York 911

Comme des frères; Chasse à l'homme 39256579

0.25 Journal/Météo

34344753

0.45 Open de Paris

99833918

2.05 Les copains d'abord

55192666 3.05 Carpe diem 49823918 3.25 20 ans à Tel Aviv 87965531 4.30 Azimuts 91210753 4.35 Docteur Marcul Merthin: Des bébés partout; Retrouvailles 46384598

SWF

9.00 Bericht 9.30 Landesschau 9.55 Bitte schön 10.00 Landesschau 10.25 Teledok 10.30 Die Fallers 11.00 Landesprogramme 11.30 Fliege 12.30 Mensch, Alltag 13.00 Nano 13.30 Mystisches Moor 14.00 Sendung mit der Maus 14.30 Es war einmal... Entdecker & Erfinder 15.00 Tagesschau 15.15 Teletour 16.0

H₂O

Nous sommes en mesure de vous offrir des postes aux facettes si intéressantes qu'elles éveilleront en vous un intérêt certain.

En effet nous cherchons des

LABORANTINS en: chimie
biologie
médical

ou toute formation en étroite relation avec ces domaines, afin de participer à la fabrication de produits qui contribuent au traitement de différentes maladies.

La flexibilité fait partie de vos atouts tout comme la rigueur, alors n'attendez plus, envoyez votre dossier complet à l'attention de M. Donato Ciccone.

KELLY
SERVICES

BIEN PLUS QU'UN JOB!

Appelez-nous au
032 / 729 80 80

028-329657

Rue Saint-Honoré 2
2000 Neuchâtel
www.kellyservices.ch

Magasin de Radio-TV
situé à l'ouest de Neuchâtel
cherche tout de suite un

RADIO-ÉLECTRICIEN

avec CFC,
pour son service après-vente.
Sans permis s'abstenir.
Faire offre sous chiffres
V 028-329627, à Publicitas S.A.,
case postale 1536,
2001 Neuchâtel 1. 028-329627

Cabinet médical situé en ville de
Neuchâtel, cherche

ASSISTANTE MÉDICALE DIPLÔMÉE

à mi-temps.
Entrée en fonctions janvier 2002.
Faire offres sous chiffres
G 028-329582, à Publicitas S.A.,
case postale 1536, 2001 Neuchâtel 1.
028-329582

MOTS CROISÉS

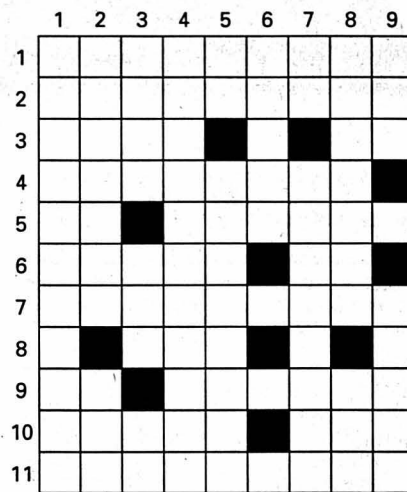

Horizontalement: 1. Pour le mettre au travail, il suffit d'appeler. 2. Portes de coquilles. 3. Langage pakistanais - Première note. 4. Un qui a pris le relais de l'hélice. 5. Pronom personnel - Gros poisson à grosses écailles. 6. Ville d'eau lémanique - Préposition. 7. Pour avoir de l'argent devant soi, elles l'ont mis de côté. 8. Réfute. 9. Rives de lac - Personnage mythologique. 10. Le marais de l'hydre - Temps prolongé. 11. Raccordements de cordes ou câbles.

Verticalement: 1. Une cousine du pigeon. 2. On vous y met pour vous juger - Pied de vigne. 3. Pour elle, Zeus s'est fait cygne - Flot né en Suisse - Passé divertissant. 4. Rots. 5. Ordinateur personnel - Gîtes sauvages. 6. Une manière de prendre le vent. 7. Coups de bol - Stériliser. 8. Point très sensible - Trois italien. 9. Sur la rose des vents - Libérations d'eaux.

Solution lundi.

Solution d'hier

Horizontalement: 1. Télescope. 2. Rhume - Sas. 3. Tôliers. 4. Critère. 5. Arnica - Ar. 6. Sot - Sue. 7. SA - Nivelé. 8. Ere - Orna. 9. Ra - Anas. 10. Fini - La. 11. Expressif.

Verticalement: 1. Tracasserie. 2. Eh - Rr - Ara. 3. Lutins - Fp. 4. Emotion - Air. 5. Sélectionné. 6. Ira - Vrais. 7. Osée - Sens. 8. Par - Aula - Li. 9. Essorée - Paf.

INDUSTRIE HORLOGERE

Notre client est une des grandes marques suisses d'horlogerie et de joaillerie.

Pour son unité de production de Genève, qui occupe plusieurs centaines de collaborateurs spécialisés, nous recherchons le

RESPONSABLE DU BUREAU DE MÉTHODES

Vous assurez le déroulement optimal des opérations de fabrication

Votre mission :

En liaison avec le directeur de production, piloter des projets tels que : établissement des gammes d'opérations - planification - industrialisation des nouveaux produits - amélioration des processus de fabrication - implantation de nouveaux outils de production - etc.

Vous-même :

Vous maîtrisez les principaux processus utilisés pour la production de la montre, accessoirement du bijou. Ingénieur ETS en (micro)mécanique, ou technicien d'exploitation diplômé ET, ou de formation équivalente, vous bénéficiez d'une expérience des méthodes d'au moins 5 ans, acquise dans l'industrie horlogère. Vous êtes prêt à diriger et motiver une petite équipe. La connaissance du secteur boîtier / bracelet, éventuellement du bijou, serait un avantage.

Le poste :

vous offre une large autonomie d'action, un travail valorisant sur des produits à haute créativité. Une rémunération motivante. Une situation stable et évolutive au sein d'une entreprise particulièrement solide.

Ce poste à responsabilités vous intéresse, votre expérience correspond à notre description ? Nous vous invitons à nous adresser votre dossier de candidature, à l'attention personnelle de M. Michel P. Rieder. Une totale confidentialité vous est assurée, votre dossier ne sera en aucun cas communiqué à des tiers sans votre autorisation.

TimeConsult

Management Consultants • Executive Search

TimeConsult

Les Clayettes • Boîte postale 295 • CH - 1273 Arzier
Tél. 022-366 27 88 • Fax 022-366 38 01
E-mail : timeconsult@swissonline.ch

swisscontentcorp.

the content makers

Swisscontent Corp. est une entreprise d'édition de la dernière génération produisant des contenus sous forme multimédia (news, special interest). En tant qu'entreprise B-2-B, Swisscontent Corp. livre ses produits à des maisons d'édition et à des nouveaux venus sur le marché des médias (portails internet, sites web, mobile services, E-board etc.).

Nous cherchons pour notre agence à Berne des personnalités innovatrices et engagées :

Rédacteurs / Rédactrices d'actualités online

Vous avez une formation journalistique ainsi que de l'expérience en rédaction - idéalement dans des formes médias diverses (presse, radio, internet, télévision). Vous avez de l'intérêt pour le sport. Vous êtes vif d'esprit, résistant et ne perdez pas vos moyens même en situation de stress. Vos tâches comprennent le traitement de texte ainsi que la recherche et l'édition d'images, de séquences audio et vidéo.

Lors d'un entretien personnel, nous vous donnerons volontiers davantage de détails. Veuillez envoyer vos dossiers de candidature complets à Swisscontent Corp., Barbara Sommer, Head of Human Resources, Case Postale, 3122 Kehrsatz. barbara.sommer@swisscontent.ch

005-142411

Cliquez sur **www.lemétéo**

- Les prévisions pour aujourd'hui et les jours à venir.
- Nos webcams à Neuchâtel et La Chaux-de-Fonds, avec des images actualisées toutes les dix minutes.
- Des liens vers les webcams du monde entier.

www.lemétéo.ch

Immobilier à vendre

ALPES VAUDOISES: chalet soigné, confort, jardin, vue superbe. Morcles s/Lavey, alt. 1160 m. Tél. 079 373 93 16.

022-294954

BEVAIX, villa jumelée, 6 pièces, tout confort, garage, dégagement, cause départ. Pour traiter Fr. 170 000.-. Ecrire sous chiffres D 028-329586 à Publicitas S.A., case postale 1536, 2001 Neuchâtel 1.

BÔLE, sur 1 niveau, appartement 5½ pièces, 160 m² + grand balcon, 2 salles d'eau. Vue, tranquillité, garage, place de parc. Tél. 032 865 14 30.

028-328793

NEW SEXYLAND Magazine
Rue de l'Étoile 1
2300 La Chaux-de-Fonds
Tél. 032/968 10 30

SEX SHOP

Gadgets xxx

Lingerie Latex

GLAMOUR

Gibraltar 18
2007 Neuchâtel
Tél. 032/725 19 69

CENTRE VILLE, magnifique appartement, ensoleillé, 4½ pièces, 3 chambres à coucher, grand séjour, 2 salles de bains, cuisine agencée, grande cave, conviendrait pour bureau ou professions libérales. Prix Fr. 360 000.-. Ecrire sous chiffres X 022-295262 à Publicitas S.A., case postale 3540, 1002 Lausanne 2.

CRANS-MONTANA, superbe 2½ pièces, meublé, terrasse, jardin, magnifique vue, proche du golf. Informations: <http://site.voila.fr/carneole> ou tél. 079 416 39 23.

132-103144

DOMBRESSON, VILLA 230 m², clefs en main, sur plans, terrain 1067 m², construction traditionnelle. Fr. 620 000.-, tout compris. Tél. 079 409 28 47.

028-329678

LA BÉROCHE, duplex, 170 m², garage, place de parc, vue, tranquillité. Tél. 079 321 33 45.

028-329360

LA CHAUX-DE-FONDS, 4½ pièces, avec garage, quartier de La Charrière. Fr. 280 000.-. Tél. 079 324 01 11.

132-103115

LE LANDERON, directement des propriétaires, immeuble locatif de 12 appartements, 2 garages et 16 places de parc. Fr. 1 600 000.-, rendement brut 7%. Faire offre sous chiffres G 028-329693 à Publicitas S.A., case postale 1536, 2001 Neuchâtel 1.

LE LANDERON, appartement 2½ pièces, près du lac, cuisine agencée, balcon, place de parc. Tél. 079 213 94 62.

028-329597

LE LANDERON, appartement 4½ pièces proche de l'école et du centre. Tél. 032 751 64 35, dès 18 heures.

028-328883

NEUCHÂTEL, zone piétonne, boutique 63 m². Tél. 079 417 64 87.

028-329734

VAL-DE-RUZ, locaux commerciaux comprenant garage, vitrines, accès facile. Loyer Fr. 700.-/mois avec une surface de 80 m² env. Tél. 079 475 35 33.

028-329032

Immobilier à louer

ANET (INS), appartement 2½ pièces sous le toit, beaucoup de cachet, ensoleillé, tranquille, tout confort, 3 balcons, superbe vue (lac de Neuchâtel, Jura, Alpes). Tél. 032 313 25 34.

028-329548

ATELIER MAGASIN, environ 70 m² à la Neuveville, chauffage, WC. Fr. 390.-/mois. Tél. 032 857 17 69, (le soir).

028-328870

BEVAIX URGENT, pour le 1er décembre 2001, joli appartement 3½ pièces, cuisine agencée, balcon, cave, galetas, parquets, très lumineux. Fr. 1120.-, charges et place de parc comprises. Tél. 032 846 13 40 ou 078 771 61 46, entre 14 heures et 18 heures.

028-329204

CENTRE VILLE, beau studio meublé. Fr. 650.- + charges Fr. 40.-. Tél. 032 723 14 08.

028-329337

COLOMBIER CENTRE, local commercial (60 m²) équipé. Tél. 032 853 26 24 ou 032 853 50 04.

028-329565

CORNAUX, 3 pièces, cuisine agencée, balcon, poutres apparentes, libre fin novembre ou à convenir. Fr. 1250.- + charges. Tél. 032 757 14 21 ou 079 579 54 32.

LA CHAUX-DE-FONDS, Numa-Droz, proche du centre, bel appartement de 3 pièces, cuisine agencée, cave, ascenseur, jardin en commun. Libre tout de suite. Tél. 032 954 20 64. Heures de bureau.

014-056459

LA CHAUX-DE-FONDS, appartement 4 pièces + cuisine habitable, 96 m², cave, grenier, jardin, à la rue Combe-Grieurin 17. Prix mensuel Fr. 1009.- + Fr. 100.- d'acompte de charges. Libre pour date à convenir. Tél. 032 914 50 86.

132-103298

LA NEUVEVILLE, 01.12.2001, 3 pièces, cuisine, bain/WC. Possibilité de reprise. Loyer: Fr. 450.-. A proximité parc dans garage, Fr. 120.-. Tél. 032 751 13 60, 032 721 30 65 ou 079 540 29 22.

028-329560

LE LOCLE, bel appartement 3 pièces, rénové, cuisine agencée, carrelage blanc, quartier tranquille. Fr. 760.-, charges et coditel inclus. Tél. 032 931 25 85 ou 079 634 11 46.

132-103337

LES VERRIÈRES, duplex 6½ pièces, garage, jardin privatif, dépendances, cuisine agencée. Loyer: Fr. 1080.-, charges comprises. Fin décembre. Tél. 032 866 15 13 ou 032 861 48 88.

028-329689

BOUDRY, faubourg Philippe-Suchard 21, local à louer, dépôt, éventuellement atelier non bruyant, de plain-pied, hauteur 3 m., portes d'accès de 2.75 m. de haut et 3.25 m. de large, 110 m², 380 V, WC y compris une place de parc. Fr. 750.-. Tél. 021 323 53 43.

022-295200

LOCAUX SIMPLES, env. 320 m², sur 2 niveaux, loyer mensuel Fr. 800.-, veuillez contacter Moderna-Corta S.A., fabrique de cuisines, route de l'Areuse 8, 2016 Cortaillod. Tél. 032 843 00 80.

028-329288

MAUBORGET (VD), dans ferme rénovée (15 minutes Yverdon), appartement de 3 pièces, cuisine-bar, balcon, magnifique vue sur les Alpes, Fr. 750.- + charges, place de parc comprises. Garage disponible. Libre tout de suite. Tél. 024 436 19 06 (heures de bureau) ou 024 436 12 60.

028-329299

NEUCHÂTEL, Grand-Rue 7, 3 pièces, Fr. 1000.- plus Fr. 70.-, charges. Libre 1er décembre, visites 2 novembre de 11h à 12h30.

028-329490

NEUCHÂTEL, chambre indépendante, tranquillité, vue, toilette-douche séparées. Fr. 320.-. Libre 1er décembre. Tél. 032 725 87 20.

028-329649

NEUCHÂTEL, chambre indépendante meublée, confort, douche, libre. Tél. 032 724 70 23.

028-329633

NEUCHÂTEL, studio, entrée, bon état, cuisine agencée, vue sur le lac. Fr. 640.-, charges comprises. Tél. 078 657 63 16.

028-329377

NOIRAIGUE, 3 pièces, 86 m², cuisine agencée, salon, chambres 20 m², cave. Fr. 750.-, charges comprises (eau, taxe cant., épuration). Libre dès 01.01.2002. Tél. 032 863 31 10.

028-329614

PETIT CAFÉ avec terrasse à côté Arpelage à Neuchâtel. Fr. 2600.- + remise de commerce. Tél. 032 723 14 08.

028-329336

HIVERNAGE DE VOTRE BÂTEAU ET ENTRETIEN

Pensez-y!!!

dans une enceinte clôturée

Non couvert Fr. 20.- le m²
Couvert Fr. 28.- le m²
Fermé et couvert Fr. 35.- le m²

MMSLOISIRS
port de la Ville CH-2000 NEUCHÂTEL
Tél. 032 / 724 61 82 • Natel 079 / 240 32 43/44
E-mail: Info@muloisirs.ch
<http://www.muloisirs.ch>

028-329550

ST-AUBIN, 3½ pièces, terrasse, cuisine non-agencée, garage. Fr. 1150.-, toutes charges comprises. Tél. 032 835 21 45.

028-329563

VAL-DE-RUZ, surface commerciale 83 m² avec vitrines, bureau, dépôt et WC. Pour début 2002. Tél. 079 699 23 51.

028-329283

Immobilier demandes d'achat

FAMILLE CHERCHE sur le Littoral ou Val-de-Ruz, appartement ou maison 5½ pièces. Situation calme avec jardin. Tél. 032 753 73 91.

011-713547

LA CHAUX-DE-FONDS, maison mitoyenne ou villa habitable, très bon état, maximum Fr. 400 000.-. Ecrire sous chiffres H 132-103284 à Publicitas S.A., case postale 2054, 2302 La Chaux-de-Fonds.

Immobilier demandes de location

COUPLE DÉBUT AVS, Suisse, tranquille, cherche appartement 2 ou 3 pièces, rez-de-chaussée ou 1er étage. Cernier, Fontainemelon. Loyer modéré, entrée à convenir. Tél. 032 725 87 19.

028-329558

NEUCHÂTEL-EST, urgent 2½-3 pièces, loyer max. Fr. 1000.-, charges comprises., Tél. 076 377 38 79, dès 15h.

028-329324

NEUCHÂTEL À MARIN cherche 3½-4½ pièces, max. Fr. 1400.-, dès janvier 2002 ou à convenir. Tél. 079 239 28 08.

028-328678

Animaux

À DONNER contre bons soins, magnifiques chats tigrés foncés et siamois, affectueux, propres. Tél. 032 926 09 94.

028-329643

PERDUE CHATTE GRISE répondant au nom de Lili avec collier rouge. Dans le quartier Pré-Landry à Boudry. Tél. 032 842 48 54, heures repas.

028-329625

Cherche à acheter

GRANDS VINS toutes régions, expertise gratuite. Paiement comptant. Tél. 032 724 70 70.

028-324809

A vendre

BÂTEAU CORECT CRAFT spécial wakeboard 270 CV, état neuf, Fr. 35 000.-. Tél. 079 607 47 22.

028-329743

BEAU LIT en pin naturel. Dimensions 160 x 200, sans literie. Très bon état. Fr. 150.-. Tél. 032 913 90 11.

132-103330

LIT MEZZANINE avec escalier, salle à manger, buffet de service table et 6 chaises. Trains Märklin, locomotives, wagon, transformateurs, livres Harlequin. Tél. 032 732 59 72.

028-328902

MATÉRIEL DE PLONGÉE (bouteille, détendeurs, ordinateur, lampe, etc.) cause non emploi. Bas prix. Tél. 032 724 68 82, heures des repas.

028-328331

PIANO, droit, récent, bonne sonorité, accordé. Prix très avantageux. Livré. Tél. 026 663 19 33.

028-329371

POMMES, Boscoop, Maigold, Idared, Golden, le samedi 3 novembre au Garden Center Meier, à Colombier (entrée entre château et aérodrome).

028-329375

SYNTHÉTISEUR ROLAND, E 500, 61 touches + 250 sons, 111 rythmes, lecteur disquettes, état neuf. Fr. 1000.-. Tél. 078 707 49 88.

028-329686

4 JANTES R13, acier, pour Ford Escort, Fiesta, Ka, en bon état. Fr. 80.-, les 4. Tél. 032 725 95 18.

028-329485

4 ROUES HIVER (pneus + jantes) pour VW Polo G40, Uniroyal, MS plus, 4x165/65. Etat neuf. Fr. 250.-, à discuter. Tél. 032 842 33 13.

028-328916

Perdu Trouvé

NATEL Nokia noir perdu à Cortaillod mercredi 24 octobre en fin de journée. Récompense. Tél. 032 843 04 30-032 725 86 96.

028-329733

Rencontres

JEUNE HOMME, 32 ans, très timide, à l'Al, possédant voiture, désire rencontrer jeune fille non-fumeuse pour partager amitié et loisirs. Tél. 076 531 97 78.

028-329182

Vacances

ST-LUC, à louer à la semaine, 3½ pièces. Libre: 24.02 - 3.03.2002. Tél. 021 648 27 07, le soir.

022-295015

Demandes d'emploi

ÉTUDIANTE cherche job pour 3-4 après-midi par semaine. Tél. 079 355 55 76.

028-329646

APPRENTISSAGE EMPLOYÉ DE BUREAU est cherché par jeune homme, région Neuchâtel. Tél. 079 717 31 36.

028-329307

EX-SECRETARE de direction vous fait votre correspondance/traductions, etc., en allemand et anglais chez elle. Windows 98 disponible. Tél. 032 835 40 94, 079 636 77 89 ou 079 647 12 12.

028-329636

À BON PRIX, je nettoie appartements après déménagement. Plus débarras complet, etc. Tél. 079 414 95 93.

028-304213

BARMAID, cherche emploi. Permis valable, polyvalente. Ouverte à d'autres propositions. Tél. 0033 3 816 805 75.

132-103318

DAME cherche heures de ménage et repassage à La Chaux-de-Fonds. Tél. 032 926 27 53, midi ou le soir.

132-103308

DAME AVEC EXPÉRIENCE cherche heures de ménage et repassage. Tél. 032 968 80 75.

132-103320

HOMME AVEC EXPÉRIENCE cherche travail usine. Libre tout de suite. Etudie toutes propositions. Tél. 032 926 02 18.

132-103296

SECRETARE EXPÉRIMENTÉE cherche travail à 20%, également à domicile. Tél. 032 914 19 73, dès 10h.

132-103096

Véhicules d'occasion

ACHÈTE À BON prix, voitures, bus. Paiement cash. Tél. 079 202 68 23.

011-713532

HYUNDAI GALLOPER 2.5 TCI 06.1999, 52 000 km, encore sous garantie d'usine. Tél. 032 725 82 52.

028-329099

2-3-4 novembre

GPS automobiles sa

STILO A DÉCOUVRIR

GPS Automobiles SA - Gouttes d'Or 78 - Neuchâtel - 032 725 12 12

Offres d'emploi

CHERCHE PERSONNE de confiance pour sortir mes chiens à St-Blaise, 1 heure par jour environ. Tél. 032 753 07 15.

028-329289

CHERCHE SOMMELIER/LIÈRE sachant travailler de manière indépendante, horaire matin et soir. Tél. 032 841 23 53.

028-329375

CHERCHONS PERSONNES ambitieuses, indépendantes et flexibles. Expérience dans le domaine commercial ou financier bienvenue mais pas indispensable, (formation au sein de l'entreprise). 40 - 100%. Renseignements au tél. 079 307 66 51.

028-329711

HONDA CR-V 20 ES, 25 000 km, 06.2000, plusieurs options, kit hiver neuf, prix euro-tax. Tél. 079 658 26 69.

011-713251

LANCIA THEMA 2.0i Turbo 16V, 1993, 102 000 km, options, 4 roues alu. Fr. 3900.-, expertise du jour, état impeccable. Tél. 079 621 92 92.

028-329357

TOYOTA AUTOMATIQUE, pour raison de santé. Prix à discuter. Tél. 032 841 19 50.

028-328402

URGENT! Opel Corsa 1.4i, Fr. 1000.-, à discuter. Tél. 032 913 87 89 ou 032 914 25 57 (soir).

132-103312

Divers

ASSISTANCE INFORMATIQUE PC: Tous problèmes de matériels ou logiciels, Internet, Modem, WinwayZ, etc... Tél. 0900 555 907, 2016 Cortaillod /Fr. 2.50/min.

011-713026

COIFFURE CAVALERI cherche modèles, coupes, couleurs, mèches adaptées aux visages. Tél. 032 725 29 82, Géraldine.

028-329502

COURS BIBLIQUE de base pour personnes intéressées

DISTRICT DE NEUCHÂTEL

RÉFORMÉS
COLLÉGIALE. Culte unique à 10h, au temple du Bas. Vendredi 2 novembre dès 12h, repas communautaire au temple du Bas.
TEMPLE DU BAS. Di 10h, culte unique avec sainte cène pour l'ensemble des paroisses de la ville, agape au sous-sol après le culte (garderie et culte de l'enfance au sous-sol). Vendredi 2 novembre dès 12h, repas communautaire.
MALADIÈRE. Culte unique à 10h, au temple du Bas.
ERMITAGE. Culte unique à 10h, au temple du Bas.
VALANGINES. Culte unique à 10h au temple du Bas; 11h15, culte africain au temple des Valangines. Repas à l'issue du culte.
CADOLLES. Di 10h, célébration dominicale, aumônerie protestante, M. R. Wuillemin.
SERRIÈRES. Culte unique à 10h au temple du Bas.
LA COUDRE. Culte unique à 10h au temple du Bas.
CHAUMONT. Lundi 5 novembre à 14h30, culte à la Chomette, M. J.-L. Parel.
CHARMETTES. Culte unique à 10h au temple du Bas.
DEUTSCHSPRACHIGE REFORMIERTE KIRCHGEMEINDE. Temple du Bas um 10. Uhr: Reformationsgottesdienst.
CATHOLIQUES ROMAINS
NOTRE-DAME. Messes: sa 17h, en portugais; di 10h; 16h (en espagnol), 18h. Sacrement du pardon: sa 11-12h à Notre-Dame.
VAUSEYON, ÉGLISE SAINT-NICOLAS. Di 10h30, messe.
SERRIÈRES, ÉGLISE SAINT-MARC. Messes: sa 17h30; di 10h15, messe en italien.
LA COUDRE, SAINT-NORBERT. Messes: sa 18h; di 17h, messe selon le rite Saint Pie V, 1er et 3e dimanche du mois.
HÔPITAL DE LA PROVIDENCE. Di 9h, messe.
HÔPITAL DES CADOLLES. Di 10h, célébration dominicale (aumônerie protestante 1er et 3e dim.); catholique 2e et 4e dim.).
MISSION ESPAGNOLE. Di 16h, messe à Notre-Dame.
MISSION ITALIENNE. Di 10h15, messe à Saint-Marc.
MISSION PORTUGAISE. Sa 17h, messe à Notre-Dame.
MISSION POLONAISE. Messe: 10h à la chapelle de la Providence, le 4me dimanche de chaque mois.
COMMUNAUTÉ CROATE. Eucharistie à 16h à la chapelle de la Providence, le 1er et 3e samedi du mois.
CATHOLIQUES CHRÉTIENS
SAINT-JEAN-BAPTISTE. (Emer-de-Vattel). Di 18h, liturgie de la parole.

NÉO-APOSTOLIQUES
(Rue Gabriel Lory 1). Di 9h30; me 20h, services divins.
ÉVANGÉLIQUES
ACTION BIBLIQUE. (Evole 8a, 753-12 53). Di 9h45, culte (programme enfants). Ma 19h30, prière. Ve 18h, ados: tél. 753 12 53.
ÉGLISE ÉVANGÉLIQUE DU TEEN. (Portes-Rouges 36). Di 10h, culte (garderie, école du dimanche); 19h30, soirée de louange ouverte à tous. Ma 20h, soirée organisée par le «Forum pour l'intégration des Etrangers en Suisse» (FIDES): intercession pour les nations.
ÉGLISE APOSTOLIQUE ÉVANGÉLIQUE. (Salle des Terreaux. Passage Max-de-Meuron 3, 724 55 22). Di 9h30, culte et activités pour les enfants.
ÉGLISE ÉVANGÉLIQUE DE LA FRATERNITÉ CHRÉTIENNE. (Rue Saint-Nicolas 8). Di 9h30, culte. Ve 19h14, selon programme.
ÉGLISE ÉVANGÉLIQUE LIBRE (av. de la Gare 18). Di 9h30, culte et sainte cène, culte des enfants et garderie.
ÉGLISE ÉVANGÉLIQUE MÉTHODISTE. Di 10h, culte de la Réformation au temple du Bas. Vendredi 2 novembre à 19h30, groupe des ados.
EVANGELISCHE STADTMISSION. Di 10h, culte en français en commun avec l'Eglise La Croisée. Ecoutez le message téléphonique au 724 90 18.
CHIESA EVANGELICA PENTECOSTALE. (Saint-Nicolas 8). Domenica ore 17 culto (italiano); giovedì ore 20, preghiera e studio biblico, sabato ore 17 incontro dei giovani.
ÉGLISE ÉVANGÉLIQUE CHAPELLE DE L'ESPOIR (EVOLE 59). Di 9h45, culte, sainte cène. Me 20h, louange et prière. Sa 10h, partage.
ARMÉE DU SALUT. Programme non communiqué.
AUTRES
ÉGLISE ADVENTISTE DU 7ÈME JOUR. Sa 9h15, l'église à l'étude; 10h30, culte avec prédication. Ma 19h30, réunion de prière.
ENGLISH CHURCH OF NEUCHÂTEL. (Chapelle des Charmettes, rue Varnoz 2, near Beauregard cemetery). 2nd Sunday (at 5 p.m.) Family Service. Last Sunday (at 5 p.m.) Family Communion Service.
PREMIÈRE ÉGLISE DU CHRIST, SCIENTISTE. 9h30, culte et école du dimanche. Me 19h, réunion. Salle de lecture ouverte au public (lu-sa 14h30-17h).
TÉMOINS DE JÉHOVAH. (r. des Moulins 51). Discours public: sa 16h30; étude biblique: sa 17h20.

DISTRICT DE BOUDRY

RÉFORMÉS
EST AUVERNIER. Culte régional de la Réformation à Rochefort.
BÔLE. Culte régional de la Réformation à Rochefort.
COLOMBIER. Culte régional de la Réformation à Rochefort.
CORCELLES-CORMONDRECHE. Di 10h (temple) culte, sainte cène, Mme E. Dunst.
PESEUX. Di 10h, culte de reconnaissance, sainte cène, Mme D. Collaud.
ROCHEFORT. Di 10h, culte régional de la Réformation, chœur, sainte cène, Mme J. Pillin et M. Willy Rordorf.
QUEST BEVAIX. Di 10h, culte du pré-catéchisme, M. J.-P. Roth et l'équipe du pré-catéchisme.
BOUDRY. Di 20h, culte, sainte cène, M. J.-P. Roth.
CORTAILLOD. Di 10h, culte de remerciement après la vente, sainte cène, M. F. Demarle.
SAINT-AUBIN. Di 10h, culte, sainte cène, M. A. Borel, avec la participation du chœur mixte.
PERREUX. Di 9h45, culte, sainte cène.
VAUMARCUS (LA ROCHELLE). Di 11h15, culte, sainte cène.
CATHOLIQUES ROMAINS
AUVERNIER. Di 11h15, messe.
BEVAIX. Di 11h, messe.
BOUDRY. Di 9h30, messe.
COLOMBIER. Sa 17h, messe des défunts. Di 9h45, messe.
CORTAILLOD. Sa 18h, messe.
GORGIER-LA BÉROCHE. Sa 18h, messe.
PESEUX. Sa 18h; di 10h, messes.

NÉO-APOSTOLIQUES
BOUDRY. (Route des Addoz 21a). Di 9h30; je 20h, services divins.
ÉVANGÉLIQUES
BOUDRY, ÉVANGÉLIQUE LIBRE. Di 10h, culte (garderie). Ma 12h, club des enfants. Repas et animation biblique.
COLOMBIER, ÉVANGÉLIQUE LIBRE. Di 9h45, culte, M. J. Zbinden (garderie, école du dimanche). Me 11h30-13h45, heure de la Joie. Le 2ème jeudi du mois à 20h, étude biblique. Le 4ème jeudi du mois à 20h, réunion de prière.
CORMONDRECHE, ASSEMBLÉE ÉVANGÉLIQUE DES FRÈRES. (Salle de l'assemblée, av. Beauregard 48). 1er, 2e et 4e dimanche à 10h. Mercredi après le 1er et le 3ème dimanche à 20h.
GORGIER, ÉVANGÉLIQUE (Combamare 19). Programme non communiqué.
PESEUX, ÉVANGÉLIQUE. Di 9h30, culte, école du dimanche.
SAINT-AUBIN, ARMÉE DU SALUT (BAYARD 7). Sa 17h, Teens; 20h, club des jeunes. Di 10h, culte; 20h, prière. Ma 9h30, prière; 14h30, Ligue du Foyer.
AUTRES
CORTAILLOD, TÉMOINS DE JÉHOVAH. Discours public et étude biblique, sa 17h (français), 19h (espagnol), di 9h30 (italien).
PESEUX, JÉSUS-CHRIST DES SAINTS DES DERNIERS JOURS. Di 9h, réunion de prière, de société de secours jeunes filles et primaire; 10h, école du dimanche; 10h50, réunion de sainte cène; ve 19h, chœur, séminaire et institut; 20h, activités.

DISTRICT DU VAL-DE-RUZ

RÉFORMÉS
LANDEYEUX. Culte le 4e dimanche du mois.
Ensemble I
SAVAGNIER. Di 10h, culte, sainte cène, Sylvane Auvonet.
Ensemble II
CERNIER. Di 10h, culte des familles, Gilles Bourquin.
Ensemble III
COFFRANE. Di 10h, culte, sainte cène, Frédéric Hamman.
CATHOLIQUES ROMAINS
CERNIER. Sa pas de messe. Di 10h, messe.
LES GENEVEYS-SUR-COFFRANE. Sa/di pas de messes.
LANDEYEUX. Messe le 2e mardi du mois à 16h.
NÉO-APOSTOLIQUES
CERNIER. (Rue du Crêt-Debély 13). Di 9h30; me 20h, services divins.

ÉVANGÉLIQUES
CERNIER, ÉGLISE DU PLEIN ÉVANGILE. Ve dès 18h30, repas puis culte (y compris enfance) Comble-Emine 1, Cernier. Dimanche pas de culte. Me 20h, groupes de maison (se renseigner au 853 12 68).
LES GENEVEYS-SUR-COFFRANE, ÉGLISE ÉVANGÉLIQUE MISSIONNAIRE. Di 9h45, culte, école du dimanche et garderie (centre scolaire). Ma 20h, étude biblique (centre scolaire).
VILLIERS, ASSEMBLÉE ÉVANGÉLIQUE DES FRÈRES (à la salle chez famille Frédéric Cuche, agriculteur, ch. du Tombet 2). 1er dimanche à 14 heures.

VAL-DE-TRAVERS

RÉFORMÉS
LES BAYARDS. Pas de culte.
BUTTES. Pas de culte.
LA CÔTE-AUX-FÉES. Di 16h: culte en commun avec les paroisses des Verrières, des Bayards, de Buttes et de la Côte-aux-Fées, ainsi que l'Eglise libre, sainte cène, chœur.
COMMUNAUTÉ EFFATA: tous les soirs, prière à 19h; tous les jeudis à 18h, repas ouvert à tous; 19h, célébration.
COUVET. Di 10h15, culte, sainte cène.
HAUTE-AREUSE:
FLEURIER. Pas de culte.
MÔTIERS. Di 10h, culte, sainte cène.
SAINT-SULPICE. Pas de culte.
BOVERESSE. Pas de culte.
NOIRAIGUE. Di 9h, culte, sainte cène.
TRAVERS. Pas de culte.
LES VERRIÈRES. Pas de culte.

CATHOLIQUES ROMAINS
COUVET. Messes: ve 10h, messe à la chapelle catholique: commémoration des fidèles défunts; pas de messe à l'hôpital; di 10h30; ma 8h30; me 15h, messes.
FLEURIER. Sa 17h, messe. Di 10h30, messe.
NOIRAIGUE. Di 9h, messe.
TRAVERS. Sa 18h30, messe.
LES VERRIÈRES. Di 9h, messe.
NÉO-APOSTOLIQUES
FLEURIER. (Av. D. Jeanrichard 6). Di 9h30; je 20h, services divins.
ÉVANGÉLIQUES
COUVET (ST. GERVAIS), ÉGLISE ÉVANGÉLIQUE LIBRE. Di 10h30, culte, sainte cène (école du dimanche, garderie). Me 20h, étude biblique, prière.

ENTRE-DEUX-LACS

RÉFORMÉS
CORNAUX-CRESSIER-ENGES-THIELLE-WAVRE. Di 10h, culte, sainte cène à Cornaux.
LE LANDERON. Di 19h, culte.
MARIN-ÉPAGNIER. Di 10h, culte.
PRÉFARGIER. Di 10h, culte avec communion à la grande chapelle (bâtiment D).
SAINT-BLAISE. Di 10h culte.
LIGNIÈRES-NODS. Di 10h15, culte à Nods.
CATHOLIQUES ROMAINS
CRESSIER-ENGES-CORNAUX. Ve 20h, messe interparoissiale en mémoire des défunts - chorale et groupe liturgique. Sa 17h30, messe de la Toussaint à Cornaux. Di 14h, recueillement et procession au cimetière.
HAUTERIVE. Voir sous Saint-Blaise.
LE LANDERON. Di 10h, messe de la Toussaint; 15h, célébration en communion avec nos défunts au cimetière.
MARIN-ÉPAGNIER - THIELLE-WAVRE. Di 9h, messe.
PRÉFARGIER. Me 9h, messe (à la petite chapelle).
SAINT-BLAISE. Sa 18h, messe. Di 10h15, messe.

NÉO-APOSTOLIQUES
LE LANDERON. (Rue du Pont-de-Vaux). Di 9h30; je 20h, services divins.
ÉVANGÉLIQUES
LE LANDERON, COMMUNAUTÉ ÉVANGÉLIQUE. (rte de La Neuveville 5). Di 10h, culte (garderie et programme pour les enfants), accueil café dès 9h30. Je 20h, groupes de maison.
MARIN-ÉPAGNIER. (Espace Perrier, salle Epagnier). Di 9h30, culte, sainte cène (garderie, école du dimanche). Ma 20h, réunion de prière à la salle de La Ramée, Espace Perrier. Vendredi 2 novembre à 20h, à Espace Perrier, 1er étage: «Votre vie a-t-elle un sens?», rencontre avec David Richard.
SAINT-BLAISE, COMMUNAUTÉ CHRÉTIENNE DE LA GRÂCE. (Musinière 17). Programme non communiqué.
SAINT-BLAISE, ÉGLISE ÉVANGÉLIQUE DE LA DÎME. Sa 19h30, groupes des jeunes «Viens et vois». Di 9h, groupe des ados; 10h, louange, culte, sainte cène. Me 20h, réunion de chants et prières. Adresse: ruelle des Voûtes 1.

DISTRICT DE LA NEUVEVILLE

RÉFORMÉS
DIESSE-PRÈLES-LAMBOING. Sa 9-13h, catéchisme: cycle II (5-6-7èmes) à la maison de paroisse. Dimanche pas de culte à Diesse. Culte régional à 10h30 à St-Imier. Caté I de 10h à 11h à la maison de paroisse. Jeudi 8.11, cycle III: catéchumènes de et à Diesse de 18 à 19h.
LA NEUVEVILLE. Di 10h, culte à la Blanche Église (en langue allemande à 9h le 3e dimanche du mois).
NODS-LIGNIÈRES. Di 10h15, culte à Nods.
CATHOLIQUES ROMAINS
LA NEUVEVILLE. Sa 18h, messe dominicale au temple de Diesse. Di 10h, messe du 31e dimanche ordinaire. Quête pour la construction et rénovation d'églises; 14h, célébration au cimetière. Ma 10h30, messe à Mon Repos. Je 8h30, messe.
ÉVANGÉLIQUES
LA NEUVEVILLE, ÉGLISE ÉVANGÉLIQUE DE L'ABRI. Di 9h30, culte intercommunautaire de la réformation, à la Blanche église (garderie et écoles du dimanche). Je 20h, à la découverte d'un texte biblique, Louis Perret.
AUTRES
LA NEUVEVILLE, ÉGLISE ADVENTISTE DU 7ÈME JOUR. Sa 9h15, l'église à l'étude; 10h30, culte avec prédication. Ma 20h, réunion de prière.
LA NEUVEVILLE, ARMÉE DU SALUT. Programme non communiqué.

LES JEUX DU VENDREDI

	1	2	3	4	5	6	7	8	9	10	11	12	13	14	15
A														L	
B														O	
C														T	
D														F	
E														L	
F						D								O	
G						A								U	
H						C	A	V	E	R	E	Z			
I						E								R	
J						S								A	
K														S	A
L														R	
M														Q	
N														U	
O														A	

SCRABBLE
Le top en 3 minutes
M. Cossa
Vos lettres:
A L O I D E E E

? Symbolise un joker
□ Lettre compte double
▣ Lettre compte triple
■ Mot compte double
▩ Mot compte triple

Solution en avant-dernière page

ÉCHECS

Chronique No 250
Roi esseulé
Les Blancs au trait jouent et matent en 3 coups. Élémentaire, non? (Karpov-Virotsko, simultanée sur Internet, Cannes 1998).

Solution de la chronique No 249
1.Txd2!! Txd2 2.Ch6+! 1-0. Il suit 2...Rh8 3.Tf7! et le mat en g7 ne peut plus être paré.

MALADIE DU CHARBON

Quatre morts en un mois

Le décès d'une New-Yorkaise atteinte de la forme pulmonaire de la maladie du charbon, le quatrième aux Etats-Unis en un mois, a ravivé mercredi la crainte de «contaminations croisées». Après quatre semaines d'investigations intensives menées par le FBI et les autorités sanitaires, le ministre américain de la Justice John Ashcroft a reconnu mercredi qu'il n'avait «pas de progrès à rapporter» dans l'identification des auteurs ou la prévention de nouvelles attaques bactériologiques. Deux suspicions de cas ont été décelées mercredi: un employé d'un second centre de tri régional de Bellwar dans le New Jersey était soupçonné d'avoir contracté la forme cutanée de la maladie. Et le porte-parole de la Maison-Blanche Ari Fleischer a annoncé qu'un collègue de Kathy Nguyen, la New-Yorkaise décédée de la forme pulmonaire de la maladie, présentait une lésion suspecte. «Quelqu'un essaye de tuer le peuple américain en envoyant du bacille du charbon par le courrier», a déclaré Ari Fleischer.

Kathy Nguyen, une femme de 61 ans, employée du centre ophtalmologie et ORL d'un hôpital de Manhattan, morte mercredi matin, avait été hospitalisée dimanche à la suite d'importantes difficultés respiratoires.

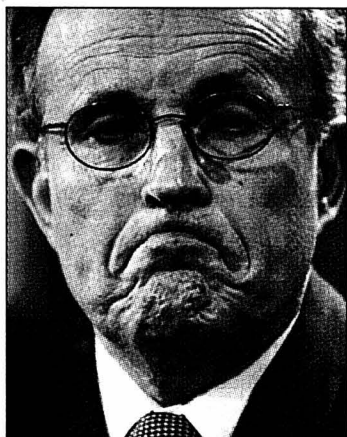

Le maire de New York, Rudolph Giuliani, répondant à des questions après le décès d'une sexagénaire.

PHOTO KEYSTONE

Ces derniers cas de maladie du charbon ont relancé les doutes d'une «contamination croisée», thèse scientifique selon laquelle une lettre ramasse des spores du bacille dans un centre de tri du courrier avant d'infecter une autre personne. La maladie a fait quatre morts aux Etats-Unis et treize autres cas ont été confirmés.

Contamination à Kansas City

Un bureau de poste de Kansas City a été fermé mercredi après des examens préliminaires démontrant la présence de spores du bacille du charbon. Selon les autorités, les spores proviendraient de 14 sacs contenant plus de 7000 envois postaux venant du centre de tri de Brentwood, à Washington, où deux employés sont morts de la maladie.

Bacille à Vilnius

Un laboratoire de Lituanie a confirmé hier que des traces du bacille du charbon ont été décelées dans au moins une valise diplomatique destinée à l'ambassade des Etats-Unis à Vilnius. C'est la première fois que des traces sont découvertes en Europe. /ap

Chaos au San Bernardino

Trafic ■ L'incendie d'un camion transportant 25 tonnes de batteries de voiture perturbe fortement la circulation. Mesures à venir pour améliorer la situation



En quittant l'A3, la camionnette est venue percuter un camion mal stationné. PHOTO KEYSTONE

Pour la troisième fois en une semaine, la route du San Bernardino a été coupée à la suite d'un accident de camion. Durant la nuit de mercredi à hier, un poids lourd transportant 25 tonnes de batteries de voiture a pris feu après l'éclatement d'un pneu. L'accident s'est produit dans la région de Lostalio (GR). Un pneu arrière du camion descendant en direction du sud a éclaté. Le feu s'est ensuite déclaré et propagé au chargement. Le chauffeur a immédiatement combattu les flammes et décroché la remorque dans laquelle se trouvaient les batteries. De l'acide sulfurique, un produit extrêmement corrosif, s'est écoulé sur la route. L'A13 a immédiatement été fermée. Un bouchon, qui a atteint jusqu'à six kilomètres de long, s'est rapidement formé. La police a alors décidé d'arrêter le trafic des poids lourds se dirigeant vers le sud avant le tunnel du San Bernardino. Le trafic est resté perturbé jusqu'à hier matin à l'aube.

Discussions politiques

Il s'agit déjà du troisième accident de camion depuis le début de la semaine sur cette route où passe une partie du trafic nord-sud du tunnel du Gothard, fermé depuis l'accident du 24 octobre dernier. La circulation a également été perturbée mercredi soir

sur le versant nord de l'axe du San Bernardino après qu'un camion fut tombé en panne. Le surplus de trafic au San Bernardino est l'objet de discussions au niveau politique depuis plusieurs jours. Jusqu'à maintenant, les autorités fédérales ont refusé l'idée d'un contingentement des poids lourds en transit, mais ont annoncé des mesures de régulation du trafic. Il faut s'attendre à de nouveaux et importants problèmes avec l'arrivée de l'hiver dans les Alpes.

Aux Grisons, cette hausse du trafic et des accidents n'est pas du goût des partis. Le PRD, l'UDC et le PS exigent des mesures drastiques pour limiter le flux. Les socialistes grisons proposent de fixer à 800 au plus le nombre quotidien des poids lourds autorisés à emprunter l'A13. Le canton est légitimé à prendre des mesures extraordinaires lors de situations d'urgence, estiment-ils. Les radicaux plaident aussi pour un contingentement. Cette dernière proposition est soutenue par les démocrates du centre. Selon eux, un système unidirectionnel s'impose compte tenu de la sécurité insuffisante du tunnel. Les autorités cantonales grisonnes révéleront aujourd'hui les mesures qu'elles entendent adopter pour gérer la situation. /ats-ap

Deux morts sur une aire de repos

Une collision entre une fourgonnette et un camion a provoqué la mort de deux chauffeurs hier sur une aire de repos de l'A3 près de Wädenswil (ZH). Deux passagers de la fourgonnette,

un homme et une femme, ont été grièvement blessés. La camionnette est sortie à vive allure de l'autoroute pour rejoindre l'aire de repos. Le conducteur de 22 ans n'a pas pu éviter un semi-remorque à

l'arrêt, hors des places de parc. Sous la force du choc, le camion a été propulsé contre la remorque d'un autre véhicule. Son chauffeur, âgé de 51, a été pris en tenaille et écrasé dans l'habitacle. /ats

Six morts dans l'incendie d'une maison de retraite

Portugal ■ L'établissement fonctionnait sans autorisation. Personnalité parmi les victimes

Six personnes âgées sont mortes hier matin dans l'incendie d'une maison de retraite privée, dans la banlieue de Cascais, à 30 km à l'ouest de Lisbonne. Le home fonctionnait sans autorisation légale. Deux vieilles dames ont en outre été transportées à l'hôpital en état de choc. L'alerte a été donnée vers 07h50 aux pompiers qui ont maîtrisé le sinistre moins d'une heure plus tard. Parmi les victimes figure une personnalité de l'opposition démocratique au régime salazariste, l'avocat Manuel de Palma Carlos. Il avait été défenseur des prisonniers politiques avant la «Révolution des Oeillets» du 25 avril 1974 qui a

mis fin à la dictature. Neuf personnes âgées étaient présentes dans l'établissement au moment de l'incendie dans lequel ont péri quatre hommes et deux femmes. Les causes du sinistre n'ont pas été officiellement établies. Selon le propriétaire de la maison de retraite, Faruk Ismael, la lampe de chevet dans la chambre de l'un des occupants a probablement mis le feu aux draps. Ce pensionnaire avait l'habitude de lire jusque tard dans la nuit et s'est probablement endormi avec la lampe allumée, a-t-il déclaré à la télévision d'information en continu Sic Noticias. La maison de retraite privée n'était pas homologuée par les autorités, a déclaré à l'agence

Lusa une responsable de l'Institut de la Solidarité et de la Sécurité sociale Cristina Louro. L'absence d'extincteurs aurait dû conduire à sa fermeture immédiate, a-t-elle souligné. Le propriétaire avait assuré un peu plus tôt à la télévision que l'établissement, qui avait ouvert deux ans plus tôt, disposait de toutes les autorisations nécessaires et respectait les normes de sécurité. Nombre d'établissements ne disposent pas de licences ou fonctionnent dans des conditions ne répondant pas aux normes légales. En juillet dernier trois personnes âgées avaient péri dans l'incendie d'un foyer à Viana do Castelo (nord). /ats-afp

Trésor sorti des décombres

Plus de 200 millions de dollars (222 millions d'euros) d'or et d'argent enterrés sous les décombres d'un immeuble détruit lors de l'attaque du World Trade Center ont été retrouvés, a annoncé mercredi le maire de New York Rudolph Giuliani. «Je pense que nous avons l'essentiel de la somme. Mais je ne suis pas sûr pour l'instant que nous ayons la totalité», a déclaré le maire new-yorkais. Le trésor caché est celui de la chambre forte de la Banque Nova Scotia, réduite à néant en même temps que les Twin Towers le 11 septembre dernier. Mercredi, des véhicules blindés allant et venant sur le site ont été aperçus, le trésor devant être déplacé «parce que les autorités ont besoin de démolir l'immeuble», a expliqué Pam Agnew, une porte-parole de la banque dont le siège est basée à Toronto. Une nécessité confirmée par Rudolph Giuliani qui a également indiqué que ces véhicules servaient à transporter le trésor. Toutefois, Pam Agnew a refusé de commenter les opérations, un refus motivé par «des raisons de sécurité», a-t-elle indiqué.

Sains et saufs

Le 11 septembre dernier, les huit employés affiliés à la sécurité de la chambre forte de la banque Nova Scotia avaient réussi à s'échapper, laissant derrière eux le précieux métal. /ap

L'OMS dénonce

L'Organisation mondiale de la santé (OMS) a dénoncé hier une nouvelle initiative des grandes multinationales de l'industrie du tabac. British American Tobacco (BAT) a récemment lancé une nouvelle campagne mondiale de relations publiques intitulée «normes internationales pour le marketing des produits du tabac». Selon l'OMS, cette initiative vise à torpiller les négociations pour une Convention-cadre sur le tabagisme, qui reparaissent à la fin du mois à Genève. BAT a décidé, avec ses concurrents Philip Morris et Japan Tobacco, de prendre des mesures pour éviter les activités de marketing s'adressant directement aux non-fumeurs, notamment les jeunes. Or, toutes les publicités atteignent les enfants et les adolescents, qu'elles leur soient destinées ou non. «Les codes faisant appel à l'autorégulation ont fait la preuve de leur échec. Une étude de la Banque mondiale et de l'OMS a par contre établi que des interventions comme l'interdiction globale de la publicité ou l'augmentation des prix ont un effet mesurable et soutenu sur la consommation du tabac», explique Joy de Bayer, coordonnateur de la lutte antitabac à la Banque mondiale. En conséquence, l'OMS appelle tous les gouvernements à prendre des mesures législatives face à la publicité pour le tabac et les produits dérivés. /ats

EN BREF

ÉVADÉ ■ Repris à Paris. L'un des quatre détenus yougoslaves qui s'étaient évadés de la prison de Champ-Dollon le 6 août dernier est à nouveau derrière les barreaux. Le fugitif, âgé de 35 ans, a été interpellé le 7 septembre dernier en flagrant délit de vol à l'aéroport de Roissy à Paris. Ses trois comparses sont toujours en cavale. Le Parquet genevois a adressé par le biais d'Interpol une demande d'extradition aux autorités françaises. /ap

RADEAU ■ Adolescent retrouvé noyé. Un adolescent de 15 ans porté disparu après un accident de radeau sur l'Aar, près de Murgenthal (AG), a été retrouvé noyé. Une procédure pénale pour homicide par négligence a été ouverte. Six écoliers et deux adultes ont chaviré le 21 octobre après avoir perdu le contrôle de leur embarcation. Sept rescapés ont pu nager jusqu'à la rive. Les passagers ne portaient pas de gilet de sauvetage. /ats

AUTOROUTE ■ Uné vignette 2002 vieux-rose et jaune. La fin de l'année approchant à grand pas, il sera bientôt temps de penser à renouveler sa vignette autoroutière. Celle de 2002, en vente dès décembre, sera couleur magenta. Sur le fond vieux-rose apparaîtra le millésime en jaune vers l'extérieur et blanc à l'intérieur du pare-brise. Le prix demeure fixé à 40 francs, a indiqué hier le Département fédéral des finances. /ats

Les patrons pour l'ONU

Votation du 3 mars ■ Beaucoup, depuis le flop de 1986, ont viré de bord. Pour eux, l'adhésion est un investissement. Un oui «de droite» se dessine

De Berne
Georges Plomb

Ce 3 mars 2002, les patrons privés – dans leur large majorité – se battent pour l'adhésion de la Suisse à l'ONU. Plusieurs de leurs têtes, hier à Berne, ont dit leur détermination. On y découvre Andres Leuenberger (Economiesuisse et Roche), Hans-Rudolf Früh (Union suisse des arts et métiers), Marcel Ospel (UBS), André Kudelski (du groupe du même nom) et Kurt Illi (tourisme). Lors de la votation de 1986 (75,7% de non), les patrons étaient plus divisés. Le Vorort n'avait pas pris position, alors que l'USAM était contre. Pour le 3 mars, un puissant oui «de droite» se dessine donc.

Du non au oui

Andres Leuenberger, lui aussi, avait voté non en 1986. Aujourd'hui, tout a changé. Parmi les organisations affiliées à Economiesuisse, plus aucune refuse. De nombreux patrons sont prêts à y mettre de l'argent (on ne dira pas combien) et à s'engager personnellement.

Kofi Annan et l'économie

L'adhésion à l'ONU y est désormais perçue comme un investissement à long terme pour la place économique suisse. Or, financièrement, la Suisse est déjà membre à



Des patrons comme André Kudelski, Marcel Ospel, Andres Leuenberger, Hans-Rudolf Früh et Kurt Illi se sont engagés, hier à Berne, pour une adhésion à l'ONU. PHOTO KEYSTONE

90%. Ce qui a changé en bien, c'est l'avènement du «charismatique» Kofi Annan au Secrétariat général, c'est l'instauration d'un dialogue plus intense entre économie et ONU. Certes, la Suisse est membre de bon nombre des institutions spécialisées de l'ONU. Mais il lui reste à devenir membre à part entière de l'Assemblée générale et de l'ECOSOC (Conseil économique et social) pour pouvoir participer aux discussions stratégiques.

Les patrons ne voient d'objections ni dans la neutralité ni

dans les sanctions. Neutralité: l'Autriche, la Suède, la Finlande et l'Irlande ont montré que c'était compatible. Sanctions économiques: la Suisse s'y conforme depuis 1990. Sinon, elle deviendrait à son tour la cible de sanctions de la communauté internationale incarnée par l'ONU. Même les entreprises tournées vers l'intérieur, enchaîne Hans-Rudolf Früh (USAM), trouveront avantage à l'adhésion. La Suisse n'y perdra pas en souveraineté. Et elle pourra aussi contrôler l'argent qu'elle y verse.

Ce qui est encourageant, poursuit Marcel Ospel (UBS), c'est la fin de la division du monde en deux camps, c'est le renforcement de la fonction intégratrice de l'ONU.

Des devoirs aussi

Par ses initiatives en faveur de l'éducation, de l'alimentation et de la santé, l'ONU favorise l'émergence d'économies saines, d'un bon climat pour l'investissement. La fonction stabilisatrice de l'ONU, note le Vaudois André Kudelski, devient particulièrement précieuse au moment où l'ancien

système bipolaire laisse la place à un système moins prévisible, avec des guerres régionales où l'ennemi est invisible, avec une globalisation internationale où des garde-fous s'imposent plus que jamais.

Kurt Illi s'inquiète de l'impact négatif que pourrait avoir un non le 3 mars. Il songe au tourisme, mais aussi au siège de Genève de l'ONU. A Pékin, des officiels Chinois lui ont fait comprendre que les Suisses avaient des devoirs à remplir, sous peine de se voir remplacer par d'autres.

Ospel est parti très vite

La présence de Marcel Ospel a fait jaser. Le président Leuenberger, en ouverture, a dû préciser qu'il ne s'agissait pas d'une conférence «Swissair». Ce qui n'a pas empêché Marcel Ospel, sollicité par divers médias, de quitter les lieux à toute allure sans demander son reste.

Au même moment, l'Action pour une Suisse indépendante et neutre (Asin) de Christoph Blocher ne semble pas avoir encore fixé sa stratégie. Son directeur l'UDC Hans Fehr assistait en silence à la conférence des patrons. Interrogé sur ses intentions, il répondait: «Je ne le sais pas». Tout en ajoutant mystérieusement: «Si je le savais, je ne vous le dirais pas». /GPB-La Liberté

ENBREF

ZURICH ■ Criminelle de guerre croate arrêtée. La police de l'aéroport de Klotten a arrêté hier une Croate de 49 ans recherchée par Zagreb. La criminelle de guerre, condamnée à 20 de prison, a été placée en détention provisoire afin d'être extradée. Le tribunal de Zadar a condamné la criminelle pour sa participation au massacre de 43 personnes lors de la prise du village de Skabrnje. La femme a atterri à Zurich en provenance de Dubaï. /ats

TRANVISION ■ Pente remontée. La privatisation de Cargo Domicile semble porter ses fruits: la société de transport de marchandises combiné rail-route, rachetée aux CFF en 1996 par le consortium Transvision, n'est plus dans le rouge. Elle était lourdement déficitaire au moment de la reprise. Transvision a dressé hier à Berne le bilan des cinq dernières années. L'entreprise réalise actuellement des bénéfices avec un chiffre d'affaires d'environ 215 millions de francs. /ats

RENTES ■ Augmentation de 3,4% dès janvier. Les personnes recevant une rente de la prévoyance professionnelle depuis 1998 bénéficieront d'une augmentation de 3,4% dès janvier. Les rentes de survivants et d'invalidité du 2e pilier sont adaptées au renchérissement pour la première fois après trois ans. Les adaptations ultérieures seront effectuées en même temps que celles des rentes AVS, soit, en règle générale, tous les deux ans. /ats

Huit millions en l'an 2060

Démographie ■ Une étude de la Fondation Avenir Suisse fait la part belle à l'immigration. Et contredit des prévisions

De Berne
Stéphane Sieber

Grâce à une politique d'immigration soutenue, la Suisse, dans soixante ans, ne comptera pas sept millions d'habitants, mais huit. Cette conclusion, qui contredit les prévisions de l'Office fédéral de la statistique (OFS) publiées en avril, est celle d'une étude de deux démographes travaillant à Berlin, le Suisse Rainer Münz (professeur à l'Université Humboldt) et Ralf Ulrich (directeur de l'institut Eridion). Présenté cette semaine, leur travail a été réalisé sur mandat de la Fondation Avenir Suisse, dirigée par Thomas Held. Cette fondation, aussi récente que confortablement dotée (50 millions de capital), a été lancée par divers milieux économiques pour contribuer aux grands débats économiques et de société.

Finis, le baby boom

En avril dernier, l'OFS présentait ses prévisions démographiques. «Trend», le scénario le plus vraisemblable, table avec un nombre moyen d'enfants par femme de 1,5, le chiffre autour duquel la statistique gravite depuis la fin des années septante, après avoir atteint 2,5 à la fin du baby boom (1965). L'OFS voit en outre l'immigration (en moyenne 20.000 par an en

chiffres nets depuis vingt ans) se ralentir sensiblement. Dans ces conditions, la population résidente passerait de 7,2 millions à 7,4 millions en l'an 2030, mais uniquement en raison des étrangers, puisque dès 2005 déjà, le nombre de naissances suisses serait inférieur aux décès. Et à partir de 2030, la compensation ne se ferait plus. La population redescendrait à 7,1 millions d'habitants – moins qu'aujourd'hui.

Une politique active

L'OFS a certes établi d'autres scénarios, en jouant sur le taux de fécondité. Mais c'est bien le scénario «trend» (tendance) qui est le plus important. Ne serait-ce que parce qu'il constitue le socle sur lequel l'administration fédérale se fonde pour établir ses calculs pour l'AVS. Le scénario principal des démographes de Berlin prévoit, lui, une augmentation permanente de la population jusqu'en l'an 2060, date à laquelle elle se chiffrerait à 8,1 millions d'habitants.

Ce qui fait la différence avec le scénario «officiel»? Pas tellement la fécondité, en fait. Mais deux facteurs qui sont jugés «plus réalistes» que ceux de l'OFS: le maintien d'un flux net d'immigration de 20.000 personnes par an, et une élévation sensible de



On ne renversera pas la pyramide des âges. PHOTO A

l'espérance de vie, qui devrait atteindre 85 ans chez les hommes et 89 ans chez les femmes, au lieu de 77 et 83 ans respectivement aujourd'hui. Les auteurs jugent illusoire de croire à une croissance démographique induite par une fécondité plus élevée (sur laquelle l'Etat n'a d'ailleurs que peu de prise). En revanche, ils s'affirment convaincus qu'une politique migratoire active pourrait enrayer le déclin.

Ils vieillissent aussi

Cela dit, on peut ouvrir davantage les vannes de l'immigration (et on le fera, car le marché de l'emploi sera bientôt cruellement asséché), les

étrangers finissent aussi par faire moins d'enfants et par vieillir. Cela signifie que la Suisse de demain sera peut-être plus colorée, avec un quart d'étrangers (un cinquième aujourd'hui) dont une majorité provenant hors d'Europe (UE et EEE), mais qu'elle sera de toute façon grisonnante.

Selon l'étude, le nombre de retraités aura doublé en 2060. A ce moment, il devrait y avoir 52 rentiers pour 100 actifs (l'OFS articule le chiffre de 43, et le chiffre actuel est de 25). Les personnes âgées de plus de quatre-vingt ans seront même trois fois plus nombreuses.

Débat nourri

Une telle modification de la pyramide des âges ne manquera pas d'avoir des conséquences. Les auteurs doutent par exemple que les proches puissent continuer de financer à 80% les frais d'entretien des personnes âgées, ce qui mettra les assurances sociales à rude épreuve. Ils suggèrent également des pistes susceptibles d'accroître la part des actifs, comme l'abaissement de l'âge de la scolarité et un système de crèches. La Fondation Avenir Suisse promet de continuer à intervenir. Quant à l'OFS, il annonce trois nouveaux scénarios pour l'année prochaine. /STS

Ont-ils compris la leçon, les patrons? Lors de la bataille de 1992 sur l'Es-pace économique européen, ils n'avaient donné la grosse artillerie que dans les toutes dernières semaines. Ce fut trop tard. Les adversaires de l'EEE – où l'on trouvait déjà Christoph Blocher et les siens – avaient eu le temps d'occuper le terrain, d'inonder les jours de leurs encarts. Le sursaut patronal des derniers jours ne renversera pas le courant. Le 6 décembre 1992, l'EEE était rejeté, de justesse par le peuple (50,3% de non), plus clairement par les cantons (à 16 contre 7).

La perplexité des blochétiens

Avec l'adhésion à l'ONU, les patrons décident de démarrer beaucoup plus tôt. Nous sommes à quatre mois du 3 mars 2002. Et ils y manifestent une détermination qui tranche avec l'engagement un rien tiède d'il y a neuf ans.

Du coup, ce sont les ennemis blochétiens de l'adhésion qui sont pris de court. Depuis les débats parlementaires et la fixation de la votation, ils sont absents. Il est vrai que cette mobilisation des petites, moyennes et grandes entreprises a de quoi les rendre perplexes. En plus, ils sortent de l'échec coûteux du 10 juin sur l'armement des soldats suisses à l'étranger – où ils ont investi des millions de francs pour rien. Si, à cela, on ajoute que les gauches «réaliste» et «pacifiste» – divisées le 10 juin – se retrouvent unies pour le 3 mars, on devine mieux encore l'embarras des blochétiens. Mais que personne ne s'y trompe. Christoph Blocher se battra. L'enjeu de l'ONU heurte trop profondément ses certitudes sur la Suisse de ses rêves pour qu'il refuse le combat. Ou alors, Blocher ne se-rait plus Blocher.

Georges Plomb

GENÈVE

Siège radical disputé

Trois candidats au Conseil d'Etat genevois se disputent le 11 novembre le siège abandonné par les radicaux. Une libérale, un démocrate-chrétien et une députée de l'Alliance de Gauche (AdG) rêvent de s'asseoir dans le fauteuil de Guy-Olivier Segond. Pour la première fois depuis 155 ans, le parti radical genevois pourrait se voir exclu des responsabilités gouvernementales. En effet, il n'est pas certain que les électeurs du canton apprécieront beaucoup la candidature de Gérard Ramseyer, à laquelle l'assemblée des délégués de son parti a fini par se rallier. Compromis dans les affaires des Offices des poursuites et faillites, le radical semble largement déconsidéré puisqu'il a été biffé par plus de 56% des électeurs de son propre parti lors de l'élection du Grand Conseil. A part le radical Gérard Ramseyer, les six autres magistrats en place ne sont guère menacés. Ils devraient tous pouvoir continuer leur travail après le 11 novembre. /ats

Pourquoi
 Berne paiera

De Berne
 François Tissot-Daguette

Les conditions fixées pour que la Confédération s'engage à libérer la première tranche du crédit d'un milliard en faveur de Swissair n'étaient pas remplies mercredi soir, au terme de l'ultimatum lancé par le Conseil fédéral. Elles ne l'étaient pas non plus hier. Manifestement, personne n'a pris très au sérieux les menaces de la Confédération de clouer au sol les avions de l'actuelle compagnie nationale. Chacun sait bien que l'Etat sera obligé de continuer de s'engager...

«Dans l'ensemble, les conditions fixées pour la libération du prêt ne sont pas encore remplies», a expliqué hier soir un proche de Peter Siegenthaler, chef de la Task Force, qui a l'autorité pour décider de l'octroi du prêt. «Mais nous sommes optimistes, nous espérons que la situation va se modifier positivement demain» (ndlr: aujourd'hui).

Cinquante millions

La Confédération attend que les problèmes de liquidités des sociétés annexes de Swissair indispensables au bon fonctionnement des aéroports et du trafic aérien soient réglés avant de continuer de donner de l'argent à fonds perdu pour la poursuite des vols de Swissair. Mais, manifestement, les acteurs dans ce dossier que sont les cantons (et surtout celui de Zurich), les banques et les repreneurs potentiels des sociétés annexes ont bien compris que la Confédération, quoi qu'il en soit, sera obligée de continuer à faire voler Swissair, faute de quoi tout son plan de sauvetage d'une compagnie aérienne nationale échouerait malgré le demi-milliard déjà payé.

Swissair, sans les 50 millions qui doivent être libérés aujourd'hui, ne pourrait plus voler demain, cela nous a été confirmé. Aussi, même si Berne continue à parler d'un ton ferme (au moins officiellement), chacun sait que l'Etat paiera d'une façon ou d'une autre. Cela d'autant plus que les sociétés annexes posséderaient des liquidités encore suffisantes pour quelques jours et des discussions sont en cours avec d'éventuels repreneurs.

Engagement non tenu

Hier, la Confédération est déjà revenue sur l'un de ses engagements précédents, celui de ne pas prolonger la garantie étatique des risques en cas d'actes de guerre ou de terrorisme offerte aux compagnies aériennes au-delà du 25 octobre. Berne a pris cette décision car aucune solution n'aurait encore été trouvée entre assureurs et transporteurs aériens. La garantie porte sur les dommages situés entre 50 millions et deux milliards de dollars. Les primes des contrats d'assurance devraient augmenter très fortement.

Les cantons ont par ailleurs annoncé hier vouloir décider jeudi prochain d'une clé de répartition déterminant leur participation au capital de la nouvelle Crossair./FTD-LAgefi

Crossair réorganise sa direction

Nouvelle compagnie ■ Les membres de la direction seront épaulés par 42 cadres, dont plus de la moitié venant de Swissair Group. Repreneurs en vue pour Atraxis

La nouvelle Crossair réorganise sa direction. Ses neuf membres, contre huit actuellement, seront épaulés par 42 cadres, dont plus de la moitié des postes ont été offerts à des anciens de Swissair Group. La présidence de la direction de Crossair continuera à être assurée par André Dosé, a indiqué la compagnie bâloise hier dans un communiqué. Les membres de la direction viennent essentiellement de l'ancien management de Crossair. A côté d'André Dosé, directeur général, figurent Jorgens Orstam, Thomas Brandt, Matthias Hanke, Arjen Pen, Björn Näf, Thomas Hofmann, Kurt Renggli (tous anciens) et Marcel Klaus (nouveau). Leur but est de mettre sur pied une nouvelle compagnie avec la philosophie et la structure de coûts de Crossair, a expliqué Manfred Winkler, porte-parole du transporteur bâlois.

Marcel Klaus vient du groupe de presse Tamedia (Tages-Anzeiger) et dirigera les services généraux. Il effectue son retour chez Crossair puisqu'il avait déjà travaillé dans le passé au sein de la direction, a précisé Manfred Winkler.

Une division de plus

La nouvelle structure de direction est composée de huit divisions contre sept actuellement: stratégie et réseau, marketing et ventes, finances, pro-



L'avenir d'Atraxis, filiale informatique de Swissair Group, semble s'éclaircir. PHOTO KEYSTONE

duits et services, ressources humaines, techniques et opérations de vols, services généraux (nouveau).

Certains départements sont transférés d'une division à l'autre, pour mieux coller aux nécessités du marché. C'est le cas au sein des divisions finances ainsi que marketing et ventes, deux secteurs sensiblement renforcés, souligne Crossair.

Jusqu'à fin mars 2002, les opérations de vols de Crossair et Swissair fonctionneront sé-

parément. Elles devront ensuite fusionner, a précisé Crossair, comme défini par le projet Phénix. Ce dernier prévoit l'élargissement du réseau européen de la nouvelle Crossair et le développement d'un réseau intercontinental.

Filiale informatique

Alors que le transporteur bâlois se dote d'une organisation apte à faire face à son développement, l'avenir de la filiale informatique de Swissair Group, Atraxis, en mal de li-

quidités, s'éclaircit. Même si elle refuse de commenter avant la signature d'un contrat - qui pourrait n'être conclu qu'à fin novembre - elle reconnaît négocier sa reprise avec deux entreprises. L'une est active dans l'informatique, a révélé Katherine Müller, porte-parole d'Atraxis. Il ne s'agit toutefois pas d'IBM, qui a retiré son offre. L'autre est la compagnie allemande Lufthansa, selon un porte-parole de cette dernière, interrogé par l'AFP.

Les discussions entre Lufthansa et Atraxis avaient été entamées en juillet dernier, avant la débâcle de Swissair. Il s'agissait alors de fusionner Atraxis avec Lufthansa Systems, la division informatique de la compagnie aérienne allemande.

Zizanie syndicale

Sur le front social, le préavis de grève lancé lundi soir à Genève par les employés de Swissair Group continue à diviser Romands et Alémaniques. A Zurich, Daniel Vischer, président de la section trafic aérien du SSP, a irrité les sections romandes en qualifiant cette décision de «mauvaise blague». Dans un communiqué publié hier, des responsables du Syndicat des services publics (SSP) de tous les cantons romands, sauf Fribourg, condamnent les propos de Daniel Vischer. «Le profond mépris qu'ils révèlent pour une décision prise démocratiquement par une assemblée de salariés est absolument inacceptable», estiment-ils.

Selon eux, un mouvement de grève devrait être organisé non seulement à l'aéroport de Genève, mais également dans les autres aéroports. Le SSP Genève a par ailleurs invité le Conseil fédéral, les décideurs politiques et économiques impliqués dans la crise à se rendre lundi à Zurich à une séance de négociation en présence de Mario Corti./ats

Deiss défend la place financière

Berlin ■ Le chef du DFAE assure que la Suisse met tout en œuvre pour lutter contre le financement du terrorisme

La lutte contre le terrorisme a figuré au centre des entretiens entre Joseph Deiss et Joschka Fischer hier à Berlin. Le chef de la diplomatie helvétique a répété que la Suisse met tout en œuvre pour lutter contre le financement des réseaux de la terreur.

L'après-11 septembre a occupé l'essentiel des discussions entre les délégations suisse et allemande, a déclaré Joschka Fischer lors d'une

conférence de presse commune. Le ministre allemand des Affaires étrangères s'exprimait après deux heures d'entretiens qui ont eu lieu à bord d'un bateau sur la Spree, le fleuve qui traverse Berlin.

L'«assèchement» des circuits financiers des réseaux terroristes a été l'un des thèmes abordés par les deux ministres. Devant les journalistes, Joseph Deiss a une nouvelle fois déclaré que la Suisse, «place financière impor-

tante», met tout en œuvre dans ce domaine. «Nous avons évoqué les moyens de renforcer ce combat», a-t-il ajouté sans donner de précisions. Le Ministère public de la Confédération a annoncé mercredi le blocage de 24 comptes bancaires sur la base d'une liste de suspects fournie par les Etats-Unis.

Bilatérales

Joschka Fischer et Joseph Deiss ont également parlé de

l'aide humanitaire à la population de ce pays.

Au niveau bilatéral, «la plus petite partie des discussions», selon Joschka Fischer, en raison des «très bonnes relations» entre les deux pays, les deux responsables ont évoqué la ratification des accords bilatéraux par les Quinze. Le processus est achevé en Allemagne, s'est réjoui Joseph Deiss, indiquant que seules la France, la Belgique et l'Irlande manquent encore à l'appel./ats

PALAIS FÉDÉRAL
 Session
 des jeunes

La dixième session des jeunes s'est ouverte hier au Palais fédéral. Les 200 participants venant de toute la Suisse concentreront leurs débats jusqu'à demain sur la politique extérieure et l'adhésion à l'ONU. Après le coup d'envoi donné par le secrétaire d'Etat aux affaires étrangères Franz von Däniken, les apprentis, écoliers, étudiants et autres salariés âgés de 14 à 21 ans se sont répartis au sein de différents groupes de travail. Le but est d'élaborer des pétitions qui seront ensuite remises aux Chambres fédérales./ats

ENBREF

ÉGLISES ■ Désaffection. Les Eglises réformées de Suisse ont enregistré ces dernières décennies une forte diminution des actes ecclésiastiques. Depuis 1970, le nombre de baptêmes a ainsi chuté de 45% et celui des bénédictions de mariages de 66%, selon une enquête présentée hier à Berne. Les confirmations n'ont pas davantage échappé à cette tendance puisqu'elles accusent une chute de 34%. Les services funèbres ont enregistré une baisse de 9%./ats

VIGNERONS ■ Manifestation à Genève. Une dizaine de vignerons genevois ont manifesté hier soir dans un magasin Denner à Genève. Ils protestaient contre la politique viticole fédérale, favorable selon eux aux grands distributeurs et à la

commercialisation des vins étrangers. Les viticulteurs du bout du lac réclament une transformation du système des contingents d'importation de vin./ats

SIEMENS ■ Licenciements en Suisse. Confronté au recul des marchés de l'informatique et des télécoms, Siemens Suisse réduit encore son effectif. La filiale du géant allemand supprime 150 des 2400 emplois de sa division Information et Communications. Cent licenciements sont prévus à Berne, Zurich et Kloten. Une partie des postes supprimés pourra être absorbée par les fluctuations naturelles, par des mutations internes et des mises à la retraite anticipées, précise Siemens Suisse./ats

PUBLICITE

2 décembre
 NON
 A UN NOUVEL
 IMPOT
 SUR LES GAINS
 EN CAPITAL

Attention, nouvel impôt pour tous!

- Un impôt sur les gains en capital frapperait les actions, les obligations et les parts de fonds de placement
- Un impôt sur les gains en capital frapperait les gains réalisés sur les actions de toutes les entreprises, qu'elles soient ou non cotées en Bourse. Et la Bourse chute depuis trois ans
- Un impôt sur les gains en capital frapperait lourdement les petits porteurs (déjà un tiers des Suisses possèdent des actions)

Un impôt sur les gains en capital frapperait M. et Mme tout le monde et non les professionnels de la finance et les banques, qui sont déjà taxés

Comité «Non à un nouvel impôt». Case postale 3333, 1211 Genève 3, www.nouvelimpot-non.ch

CHINE

Gros contrats dans le sillage de Schröder

La visite en Chine de Gerhard Schröder a été ponctuée hier par la signature de contrats pour 10 milliards de dollars. Se félicitant de l'émergence de la Chine dans les affaires internationales, il a aussi souligné l'importance de la notion d'Etat de droit.

Vingt-neuf contrats ont été signés à l'occasion d'un forum sino-allemand de haute technologie auquel participait le chancelier allemand. Le groupe Siemens a décroché à cette occasion des ventes de matériel pour 350 millions de dollars (environ 560 millions de FS).

Deux contrats plus importants avaient déjà été signés mercredi, juste après l'arrivée de Gerhard Schröder à Pékin. Le groupe Bayer avait signé pour la réalisation d'un complexe chimique près de Shanghai pour 3,1 milliards de dollars (environ 5 milliards de FS). Son concurrent BASF signait pour une étude faisabilité de trois usines, également dans la grande métropole de Chine orientale. Selon des observateurs, la Chine pourrait également approuver la vente de cinquante Airbus A-320 durant cette visite. Cette vente, si elle se concrétise, représenterait un montant de 1,2 milliard de dollars.

Le chancelier allemand, qui a été reçu par le chef d'Etat chinois Jiang Zemin, doit se rendre aujourd'hui à Shanghai./afp

Le Pakistan, cible de Ben Laden

Afghanistan ■ Le chef d'Al-Kaïda oppose l'Islam à la Croix. Bombardement de positions tenues par les taliban. Une unité turque rejoint l'Alliance du Nord

Le grondement des bombardiers américains a retenti à nouveau hier à travers les lignes de front talibanes dans le nord de l'Afghanistan, alors qu'Oussama Ben Laden a appelé les musulmans pakistanais à s'opposer à «la croisade contre l'Islam» menée par l'Amérique.

La première vague de frappes visait les villages de Qalai Nasro et Qalai Gulai, à 40 km au nord de Kaboul, où un soldat de l'Alliance du Nord dit avoir vu au moins quatre bombes exploser. Selon lui, des centaines de soldats taliban s'y trouvaient. Dans l'après-midi, deux appareils sont revenus dans la région de Bagram pour y larguer au moins deux bombes sur le village de Starghech, en zone talibane. Selon un commandant rebelle local, Kanagha, le village abritait environ 500 soldats taliban, qui disposaient d'au moins un char. Lancées avant l'aube, d'autres attaques américaines concentrées autour de la garnison de Kala Kata, dans la province de Takhar, au nord de la capitale, se sont poursuivies dans la journée.

Barrage endommagé

Au cours de la nuit, les avions américains avaient bombardé un dépôt de munitions et de carburant des taliban près de Bagram, une base aérienne contrôlée par l'opposition



Deux soldats de l'Alliance du Nord observant hier le bombardement de positions tenues par les taliban.

PHOTO KEYSTONE

sur le front de Kaboul, selon un autre porte-parole de l'opposition, Waisuddin Salik.

L'agence officielle talibane Bakhtar a accusé pour sa part hier l'aviation américaine d'avoir endommagé le barrage hydro-électrique de Lashkar-gah, situé au nord de Kandahar (sud), qui fournit de l'électricité à la ville de Kandahar et à la région voisine du Helmand ainsi que de l'eau pour irriguer des milliers d'hectares de terre. En dépit du soutien désormais marqué de l'US Air

Force, que les dirigeants de l'Alliance du Nord réclamaient depuis le début de la campagne aérienne il y a un mois, aucun signe d'une avancée des forces de l'opposition n'était perceptible hier, ni autour de Kaboul ni sur l'autre front majeur de Mazar-i-Sharif.

Malgré cette absence de mouvement, le chef de la diplomatie du Front uni islamique, le Dr Abdullah Abdullah, a assuré à Jabal Saraj que ses troupes vont atteindre «leur plus haut niveau

de préparation en l'espace de quelques jours».

Renforts de part et d'autre

Les Etats-Unis et leurs alliés de la coalition antiterroriste espèrent pourtant que les forces de l'Alliance, pauvres en munitions à côté des taliban, pourront réaliser des gains sur le terrain avant l'arrivée du rude hiver afghan dans quelques semaines. L'opposition a reçu un encouragement supplémentaire hier, la Turquie, seul pays musulman de l'Otan,

ayant annoncé l'envoi en Afghanistan d'une unité de 90 hommes des forces spéciales pour entraîner les combattants de l'Alliance du Nord. Ses adversaires taliban, qui paraissent mieux armés, vont bénéficier quant à eux du renfort d'un millier de membres de tribus pakistanaises sympathisants d'un mouvement islamiste favorable au régime de Kaboul, qui sont entrés hier en Afghanistan.

Un monde bipolaire

Parallèlement, Oussama Ben Laden, dans une lettre montrée par la chaîne de télévision qatarie Al-Jazira, a appelé les Pakistanais à «donner la victoire à l'Islam», reprochant à Islamabad de s'être placé «sous la bannière de la Croix».

Le responsable présumé des attentats du 11 septembre note que «le monde est divisé en deux camps: l'un sous la bannière de la Croix, comme le chef des infidèles, (le président américain George) Bush, l'a dit, et l'autre sous la bannière de l'Islam».

Malgré les appels de plusieurs pays musulmans de suspendre les raids pendant le ramadan, le ministre britannique des Forces armées, Adam Ingram, a déclaré hier en Malaisie qu'il ne pouvait pas garantir de pause. «Nous continuerons de faire ce qu'il faut jusqu'à ce que les taliban abandonnent et livrent Oussama Ben Laden, et que (son réseau) Al-Kaïda soit conduit devant la justice»./ap

BURUNDI

Pouvoir partagé

Le chef d'Etat burundais Pierre Buyoya issu de l'ethnie tutsie, a prêté serment hier, à Bujumbura. Il devient ainsi officiellement le président des dix-huit premiers mois de la transition dans le pays, prévue pour trois ans. Le vice-président, Domitien Ndayizeye, secrétaire général du principal parti hutu, le Front pour la Démocratie au Burundi, a prêté serment aussitôt après M. Buyoya. Les 26 membres du gouvernement de transition, 14 Hutus et 12 Tutsis, nommés mardi soir par décret présidentiel, ont aussi prêté serment.

Les ministres ont été choisis parmi les seize mouvements politiques qui ont signé en août 2000, l'accord de Paix d'Arusha. Cet accord prévoit un partage du pouvoir entre les ethnies tusties et hutues pour tenter de mettre fin à la guerre civile qui ravage le Burundi depuis 1993. L'accord a été signé par les principaux protagonistes, à l'exception des deux mouvements rebelles, les Forces pour la défense de la démocratie et les Forces nationales de libération.

La période de transition de trois ans se conclura par l'organisation d'élections générales. M. Buyoya présidera les premiers 18 mois et M. Ndayizeye la seconde période. L'ancien président sud-africain Nelson Mandela, médiateur du processus de paix au Burundi, participait à la cérémonie d'investiture. /ats-afp

Petite ouverture d'Ariel Sharon

Proche-Orient ■ Equipe israélienne de négociation comprenant Shimon Peres. Visite de Tony Blair à Jérusalem et à Gaza



Tony Blair et Ariel Sharon: un dialogue difficile. PHOTO KEYSTONE

Ariel Sharon a dit hier qu'Israël ne ferait «aucun compromis» sur sa sécurité, malgré la constitution d'une équipe de négociation avec les Palestiniens. Sur le terrain, l'Etat hébreu a affiché sa détermination, en assassinant deux responsables du Hamas.

Israël est prêt à des «compromis douloureux pour parvenir à la paix, comme je l'ai déjà dit dans le passé, mais en aucun sur la sécurité d'Israël», a affirmé le premier ministre israélien à l'issue d'une rencontre avec son homologue britannique Tony Blair à Jérusalem. Mais il n'a pas précisé la nature de ces «compromis». Ariel Sharon a par ailleurs annoncé avoir créé une équipe avec son ministre des Affaires étrangères Shimon Peres, dans le but de

négoier un cessez-le-feu préalable à des négociations de paix avec les Palestiniens. Cette décision doit être vue comme une «preuve de notre volonté de paix», a-t-il expliqué. Ces négociations ne pourront toutefois démarrer qu'après «un arrêt total du terrorisme».

Militants du Hamas tués

Tony Blair s'est ensuite rendu à Gaza, pour des entretiens avec le président Yasser Arafat. Les deux hommes devaient également évoquer la mort de deux militants du Hamas, tués le matin même en Cisjordanie. Un groupe d'hélicoptères israéliens a tiré sur un véhicule circulant près de la ville de Tulkarem, tuant deux de ses trois occupants./afp-reuter

GÉORGIE

Gouvernement limogé

Le président géorgien Edouard Chevardnadzé a limogé hier tout le gouvernement. Cette décision intervient à la suite de la crise politique provoquée par une descente de police contre une chaîne de télévision indépendante.

Dans une allocution à la télévision nationale, Edouard Chevardnadzé a affirmé qu'il «restait aux commandes» du pays pour conduire la formation d'un nouveau gouvernement. Il a affirmé regretter la décision qu'il a dû prendre «pour convaincre la nation que la liberté d'expression existe réellement dans notre pays». Edouard Chevardnadzé a «sacrifié» le gouvernement géorgien alors que celui-ci se trouvait sur la sellette depuis quelques jours. La crise avait commencé mardi, lorsqu'une trentaine de collaborateurs du Ministère de la sécurité d'Etat avaient voulu perquisitionner le siège de la télévision indépendante Rustavi 2. Les employés de la chaîne, très critique envers les autorités, avaient forcé les policiers à quitter les lieux, déclarant leur intervention illégale et dénonçant une atteinte à la liberté des médias. Depuis, la mobilisation des milieux politiques, parlementaires et intellectuels n'a cessé de croître. En même temps que cette crise, M. Chevardnadzé est confronté à un regain des combats dans la république séparatiste d'Abkhazie./afp

ENBREF

RÉPUBLIQUE DOMINICAINE ■ Mort de Juan Bosch. L'ancien président de la République dominicaine Juan Bosch est mort hier après un long séjour à l'hôpital. Il était âgé de 92 ans. Juan Bosch avait été le premier président démocratiquement élu de la République dominicaine. Elu en décembre 1962 après l'assassinat de Rafael Trujillo, il avait été déposé l'année suivante par l'armée qui l'accusait de sympathies marxistes./ap-afp

TUNISIE-LIBYE ■ Coopération. Le premier ministre libyen Abdallah M'Brek Al-Chamekh est arrivé hier à Tunis pour une visite officielle de 48 heures au cours de laquelle il doit conduire la délégation de son pays à la réunion semestrielle de la haute commission mixte tuniso-libyenne. La Libye est le premier partenaire économique de la Tunisie dans le monde arabe et en Afrique./ap

BOUTEFLIKA ■ Attendu aux Etats-Unis. Le président algérien Abdelaziz Bouteflika a quitté Alger hier soir à destination des Etats-Unis, où il doit prendre part aux travaux du troisième sommet commercial Etats-Unis/Afrique qui se tient à Philadelphie. Abdelaziz Bouteflika se rendra également le 5 novembre à Washington, où il rencontrera le président américain George W. Bush./ap

SAHARA OCCIDENTAL ■ Visite de Mohammed VI. Le roi Mohammed VI du Maroc a entamé hier à Dakhla (1900 km au sud de Rabat) une visite historique de deux jours au Sahara occidental, un territoire sous souveraineté marocaine mais revendiqué depuis 1975 par les indépendantistes du Front Polisario. Le souverain a été accueilli, comme lors de tous ses déplacements en province, par une foule en liesse./ap



Notre nouveau site est online! Dans plus de 300 journaux suisses, 24 heures sur 24, rédigez, éditez et publiez vous-mêmes vos annonces! C'est simple, rapide et vous en connaissez immédiatement le prix!

www.publicitas.ch

Passer une annonce, c'est simple comme CLICK

Mondialisation contre pauvreté

Forum global pour l'emploi ■ Kofi Annan plaide à Genève en faveur de la conférence ministérielle de l'OMC prévue à Doha

Le secrétaire général de l'ONU Kofi Annan a prévenu hier que l'impact économique des attaques terroristes aux Etats-Unis serait « sévère et multiple » sur les plus pauvres, rendant plus urgent le lancement, à la conférence de l'OMC à Doha, d'un cycle commercial tenant véritablement compte des besoins des pays en développement. Kofi Annan participait à Genève au Forum global pour l'emploi de l'Organisation internationale du travail (OIT).

Le poids de la crise

Une étude de l'OIT, publiée à cette occasion, estime que 24 millions d'emplois et d'opportunités de nouveaux emplois pourraient disparaître d'ici à la fin de l'année prochaine du fait du ralentissement de la croissance économique, ressentie avant septembre et amplifiée par les attentats.

« Les ramifications du 11 septembre, a dit le secrétaire général, vont bien au-delà des préoc-

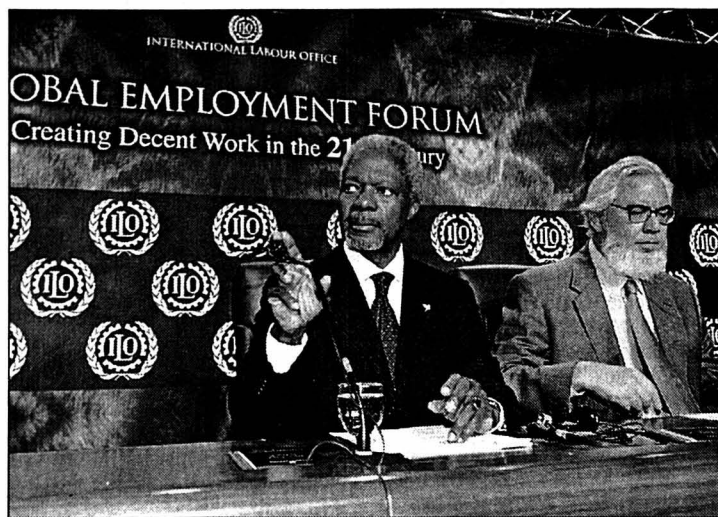

Kofi Annan et le directeur général de l'OIT Juan Somavia.

cupations de sécurité. Les conséquences de ces événements — chute des matières premières, tensions politiques, baisse du prix du pétrole, déclin des investissements, pertes de revenus touristiques, coûts commerciaux accrus et mouvements de réfugiés — pèseront de tout leurs poids sur ceux qui peuvent le moins se le permettre », a dit le prix Nobel de la paix

2001 devant un parterre de ministres, d'experts, de responsables d'entreprise et de syndicats. Pour Kofi Annan, la seule voie pour combattre la pauvreté passe par la mondialisation, mais il a plaidé pour une mondialisation qui prenne en compte les problèmes sociaux et d'emploi. Le secrétaire

général a estimé qu'un des points de départ pourrait être la conférence ministérielle de l'Organisation mondiale du commerce devant commencer dans huit jours à Doha. Le directeur général de l'OIT Juan Somavia a mis en garde contre le protectionnisme et l'isolationnisme, et préconisé « un ensemble de stimulants » pour les PVD, commençant par la remise et le rééchelonnement de la dette.

Un exemple de partenariat

Parmi les participants à la réunion, qui se tient jusqu'à demain, se trouvent le dernier prix Nobel américain d'économie Joseph Stiglitz, le ministre du Travail chinois Zhang Zuojin, le premier ministre danois Poul Rasmussen et Pascal Couchepin. Le chef du Département fédéral de l'économie a plaidé en faveur de la responsabilité globale des entreprises. Il a cité la faillite de Swissair comme exemple de partenariat pour affronter la crise./afp-ats

Salaires plus ou moins à la hausse

Etude de l'UBS ■ Prévisions salariales pour l'an prochain

Les salaires en Suisse augmenteront de 2,3% en termes nominaux en moyenne l'an prochain, prévoit l'UBS. Compte tenu d'une inflation attendue à 1%, ils afficheront une croissance réelle de 1,3%. Les employés de l'informatique sont une nouvelle fois les mieux lotis. Ces derniers devraient profiter d'une hausse nominale de leurs salaires de 3,2%, indique l'UBS dans son sondage d'automne réalisé auprès d'entreprises et d'associations patronales de dix-sept secteurs d'activité. Au second rang figurent les travailleurs de l'industrie chimique et pharmaceutique, avec une progression de 2,9%.

Horlogerie et textile en queue

Les employés de l'hôtellerie bénéficieront d'un relèvement de la même ampleur, alors que ceux de la distribution devraient recevoir une augmentation de 2,8%. Au bas du classement, les acteurs de la banque (+1,8%), de l'imprimerie et des arts graphiques (+1,6%), de l'horlogerie (+1,4%) et du textile (+1,4%) apparaissent moins favorisés.

L'étude s'intéresse également aux perspectives de bonus. Selon l'UBS, il existe des écarts importants entre ceux versés dans l'industrie et ceux octroyés dans les services. Les employés du tertiaire se montrent ainsi les plus pessimistes en prévoyant à 56% que les sommes disponibles vont baisser en 2002. Ils sont même 34% à penser que le repli sera

marqué. De leur côté, les travailleurs du secondaire sont seulement 10% à tabler sur une diminution des bonus. L'UBS a demandé à ses interlocuteurs d'estimer l'ampleur de la hausse des salaires cette année. En moyenne, ils tablent sur une augmentation de 3% en termes nominaux, qui ressort à près de 2% une fois corrigée de l'inflation. Pour la grande banque, « cette embellie marque définitivement la fin des années de vaches maigres de la décennie 90 ». Ces prochaines années, les accords salariaux devraient à nouveau se fonder sur l'évolution de la productivité./ats

L'impact du 11 septembre

Les récentes crises, en premier lieu les attentats du 11 septembre aux Etats-Unis, ont pesé sur les négociations salariales. Sans elles, les salaires auraient augmenté de 0,5% à 1% de plus, estime l'UBS dans son étude publiée hier. Et cet aspect n'a pas échappé aux personnes interrogées par la banque dans son sondage d'automne réalisé auprès d'entreprises et d'associations patronales de dix-sept secteurs d'activité. Quelque 75% d'entre elles pensent que ces crises (guerre en Afghanistan et déconfiture de Swissair Group) auront un impact sur les accords salariaux./ats

ENBREF

DEUTSCHE BANK ■ Encore des suppressions d'emplois. Deutsche Bank va supprimer 4500 emplois supplémentaires. La première banque privée allemande, dont le Suisse Josef Ackermann prendra la tête en 2002, a déjà annoncé en février la suppression de 2600 postes. Au total, elle réduit ses effectifs de plus de 7%. Les conséquences des suppressions d'emplois pour la Suisse ne sont pas encore connues./ats-afp

TAUX ■ La BCV suit le mouvement. La Banque cantonale vaudoise (BCV) se joint au mouvement de contraction des taux hypothécaires. Elle abaisse d'un quart de point ses conditions à partir du 1er février 2002. Le taux hypothécaire de référence pour la fixation des loyers sera de 4%. La BCV est la deuxième banque cantonale romande à annoncer une baisse de ses taux, après celle de Neuchâtel./ats

SABENA ■ Plus petite. Le patron de Sabena estime que la compagnie aérienne belge « a de grandes chances » de poursuivre ses activités, mais sous une forme réduite. Christoph Müller prévoit qu'elle centrera ses activités sur celles de sa filiale régionale DAT. Quelque 6000 emplois pouront ainsi être sauvés, selon lui. Les médias belges estiment néanmoins comme très probable une faillite de la Sabena./afp

CARLSBERG ■ Gros bénéficiaire. Le brasseur danois Carlsberg, qui contrôle notamment les marques Feldschlösschen et Cardinal, a réalisé sur les neuf premiers mois de l'année un bénéfice net en hausse de 38,3%. Il s'est monté à 2,111 milliards de couronnes (416 millions de francs). Le chiffre d'affaires a progressé de 21,3%, à 35,052 milliards de couronnes, contre 28,890 milliards sur la période similaire de 2000./ats

LABOURSE



BCN PRIVATE BANKING
www.bcn.ch

INDICES	bas / haut 2001	dernier	1/11
Zürich, SMI	4973.5	6081.	6102.8
Zürich, SPI	3457.81	5635.47	4137.99
New-York, DJI	8174.72	11337.92	9075.14
New-York Nasdaq comp	1413.67	2341.7	1690.2
Francfort DAX	3539.18	6795.14	4559.13
Londres, FTSE	4219.8	6360.3	5039.7
Paris, CAC 40	3463.07	5999.18	4341.29
Tokio, Nikkei 225	9382.95	14556.11	10366.34
DJ Euro Stock 50	2741.	4812.49	3478.63

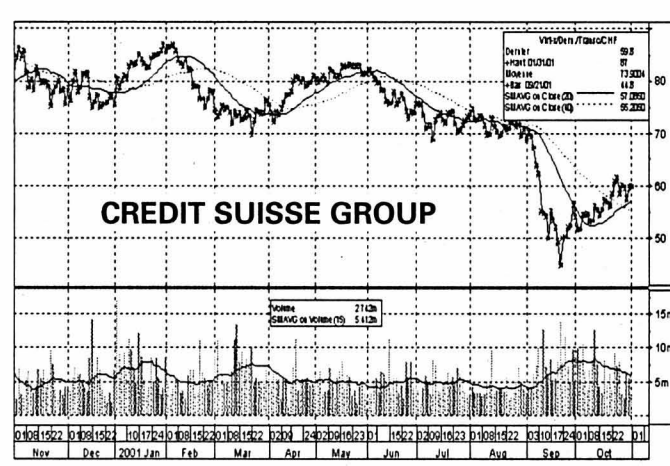

Bourse suisse (cours en CHF)			
	bas / haut 2001	précédent	1/11
ABB Ltd n	9.	44.5	13.9
Actelion Ltd	33.65	187.25	58.
Adecco n	46.6	119.7	72.3
Baloise Holding n	105.	185.	134.
BB Biotech	80.	173.	104.
BK Vision	217.	459.	324.
BT & T	75.	363.	86.
Ciba Spéc. Chimiques n	75.	115.75	105.5
Cicorel Holding n	21.	149.	27.
Cie fin. Richemont	2505.	4837.	3250.
Clariant n	16.5	59.4	26.55
Crédit Suisse Group n	43.75	84.86	59.7
Crossair n	170.	595.	266.
Ems-Chemie Holding	5515.	7950.	6300.
ESEC Holding n	80.	494.	127.
Fischer (Georg) n	250.	490.	250.
Forbo Hld n	411.	839.	465.
Givaudan n	424.	515.	500.
Helvetia-Patria Holding n	212.	428.356	248.
Hero p	168.	232.	213.
Holcim Ltd	265.	412.6	314.5
Julius Baer Holding p	353.5	886.515	499.
Kudelski SA n	37.55	208.5	92.25
Logitech International n	27.	58.	50.
Lonza n	840.	1060.	940.
Moevenpick	540.	880.	550.
Nestlé n	289.	386.5	339.
Nextrom	105.	280.	108.
Novartis n	52.55	74.38	61.15
Pargesa Holding p	2600.	4300.	2970.
Phonak Holding n	32.5	69.	35.2
PubliGroup n	186.75	885.	230.
Réassurance n	114.	199.71	168.
REG Real Estate Group	87.5	111.6	93.
Rentenanstalt n	511.	1404.	644.
Rieter Holding n	346.	490.	348.5
Roche Holding bj	95.	165.8	113.25
Roche Holding p	111.5	202.	124.
Saigrup n	1.25	262.	4.76
Serono SA b	1100.	1820.	1310.
Sulzer n	179.5	1291.	195.
Sulzer Medica n	33.	470.	38.
Surveillanc n	175.	520.	251.
Swatch group n	19.4	43.49	27.15
Swatch group p	91.	213.92	126.5
Swyngcom n	352.224	490.	453.5
Swingenta SA n	66.95	104.25	83.5
UBS n	59.	97.17	75.95
UMS p	76.25	140.	83.5
Unaxis Holding n	97.5	395.	140.
Von Roll Holding p	5.1	15.8	5.5
Vontobel Holding p	26.5	95.2	36.
Zurich Fin. Serv. n	245.	1004.	374.

Bourses européennes (cours en EUR)			
	bas / haut 2001	précédent	1/11
ABN Amro (NL)	15.26	26.5	16.96
Accor (F)	25.72	52.4	34.87
Aegon (NL)	21.25	43.5	27.9
Ahold (NL)	27.35	37.	31.26
Air Liquide (F)	130.1	177.	149.8
AKZO-Nobel (NL)	33.73	57.85	45.55
Alcatel (F)	11.34	72.35	16.77
Allianz (D)	193.5	401.	260.9
Allied Irish Banks (IRL)	8.95	13.7	10.8
Aventis (F)	65.2	94.75	81.75
AXA (F)	16.4	39.75	24.3
Banco Bilbao Vizcaya (E)	9.18	17.3	12.43
Bayer (D)	24.05	57.8	32.6
British Telecom (GB) £	3.	7.5	3.48
Carrefour (F)	42.32	70.35	56.85
Cie de Saint-Gobain (F)	128.2	180.	154.5
DaimlerChrysler (D)	27.4	58.05	38.75
Deutsche Bank (D)	43.45	105.7	61.5
Deutsche Lufthansa (D)	8.1	27.35	11.5
Deutsche Telekom (D)	13.21	39.72	17.1
E.ON (D)	46.5	64.55	57.5
Electrabel (B)	210.	258.	232.5
Elf Aquitaine (F)	152.7	200.1	179.
Elsevier (NL)	10.21	15.72	12.91
Endesa (E)	15.51	20.45	17.
ENI (I)	11.15	15.75	13.92
France Telecom (F)	27.	101.6	41.47
Glaxosmithkline (GB) £	16.	20.5	18.5
Groupe Danone (F)	124.9	163.3	128.5
ING Groep (NL)	22.34	44.75	27.7
KLM (NL)	7.3	28.9	10.39
KPN (NL)	2.03	18.	4.3
L'Oréal (F)	84.	92.1	76.7
LVMH (F)	28.4	75.5	39.17
Mannesmann (D)	75.	210.	208.25
Metro (D)	30.1	56.	37.
Nokia (FI)	13.55	48.4	22.6
Philips Electronics (NL)	16.3	45.95	25.24
Pinault-Printemps-Redoute	97.05	235.3	127.9
Prudential (GB) £	5.03	11.25	7.2
Repsol (E)	13.75	21.97	16.1
Royal Dutch Petroleum (NL)	43.72	73.48	56.5
RWE (D)	35.25	50.01	43.5
Schneider (F)	38.1	79.2	44.48
Siemens (D)	34.8	106.47	52.9
Société Générale (F)	42.3	75.5	55.55
Telefonica (E)	9.8	21.25	13.34
Total (F)	126.	179.8	156.
Unilever (NL)	53.85	71.6	58.2
Vivendi Universal (F)	40.22	82.	51.9

Bourses Nord-américaines (cours en USD)			
	bas / haut 2001	précédent	1/11
Aluminium Co of America	25.87	45.71	32.27
American Express Co.	24.2	61.43	29.43
American Tel & Tel Co.	14.02	21.46	15.25
Baxter Intl Inc.	39.63	55.9	48.37
Boeing Co.	27.6	70.93	32.6
Caterpillar Inc.	34.56	56.83	44.72
Chevron Corp.	78.18	98.49	90.89
Citigroup Inc.	34.51	57.37	45.52
Coca Cola Co.	42.37	63.37	47.88
Compag Corp.	7.26	31.62	8.75
Dell Computer Corp.	16.01	33.06	23.98
Du Pont de Nemours	32.64	49.88	39.99
Exxon Mobil	35.01	47.34	39.45
Ford Motor Co.	14.7	31.42	16.05
General Electric Co.	28.5	56.18	36.41
General Motors Corp.	39.17	67.8	41.32
Goodyear Co.	16.7	32.1	18.63
Hewlett-Packard Co.	12.5	48.	16.83
IBM Corp.	80.06	119.9	108.07
Intel Corp.	18.96	47.87	24.42
International Paper Co.	30.7	43.31	35.8
Johnson & Johnson	40.25	59.66	57.91
Mc Donald's Corp.	24.75	35.06	26.07
Merck & Co. Inc.	60.35	96.68	63.81
Microsoft	40.25	76.15	58.15
MMM Co.	85.86	127.	104.38
Pepsico Inc.	40.25	50.	48.71
Pfizer Inc.	34.	48.06	41.9
Philip Morris Co. Inc.	33.5	53.88	46.8
Procter & Gamble Co.	55.96	79.31	73.78
Sears, Roebuck & Co.	27.75	47.8	38.77
Silicon Graphics Inc.	0.31	5.05	1.74
United Technologies Corp.	40.1	87.5	53.89
Wal-Mart Stores	41.5	58.75	51.4
Walt Disney Co.	15.5	38.25	18.59
Yahoo! Inc.	8.02	70.62	10.88

Fonds de placement (cours différenciés)			
	précédent	dernier	1/11
Swissca Tiger CHF	51.85	52.35	52.35
Swissca Japan CHF	71.7	71.3	71.3
Swissca Netherlands EUR	49.85	50.55	50.55
Swissca Gold CHF	508.5	511.8	511.8
Swissca Emer. Markets CHF	81.8	82.8	82.8
Swissca Switzerland CHF	236.9	239.55	239.55
Swissca Germany EUR	115.8	116.15	116.15
Swissca France EUR	32.9	33.65	33.65
Swissca G.-Britain GBP	176.4	178.15	178.15
Swissca Europe CHF	188.35	191.75	191.75
Swissca Green Inv. CHF	102.35	103.3	103.3
Swissca IFCA	262.	263.	263.
Swissca VALCA	255.9	258.35	258.35
Swissca Port. Income CHF	119.67	119.74	119.74
Swissca Port. Yield EUR	137.01	136.37	136.37
Swissca Port. Yield CHF	101.33	100.98	100.98
Swissca Port. Bal. CHF	156.	154.47	154.47
Swissca Port. Growth CHF	186.34	183.51	183.51
Swissca Port. Growth EUR	88.41	87.03	87.03
Swissca Port. Equity CHF	214.82	209.64	209.64
Swissca Bond SFR	99.52	98.71	98.71
Swissca Bond SFR	94.3	94.3	94.3
Swissca Bond INTL	99.8	100.4	100.4
Swissca Bond Inv CHF	1080.68	1082.52	1082.52
Swissca Bond Inv GBP	1310.16	1317.	1317.
Swissca Bond Inv EUR	1290.12	1293.94	1293.94
Swissca Bond Inv USD	1109.11	1113.09	1113.09
Swissca Bond Inv CAD	1209.29	1215.69	1215.69
Swissca Bond Inv AUD	1224.8	1227.03	1227.03
Swissca Bond Inv JPY	117755.	117708.	

VILLE DE NEUCHÂTEL

ALCOOLISME. Service médico-social: 889 62 10. Alcooliques anonymes: 0848 848 846. SOS Alcoolisme: 730 40 30. Al-Anon, aide aux familles d'alcooliques: 0848 848 846.
 APEN - ASSOCIATION DES PARENTS D'ÉLÈVES DE LA VILLE DE NEUCHÂTEL. CP 125, 2001 Neuchâtel, tél 724 19 87.
 AVIVO. Association de défense et de détente des retraités et préretraités, Seyon 2 (immeuble Payot), case postale 134, tel. répondeur 725 78 60. Permanence hebdomadaire: mardi de 9h à 11h, consultation sociale.
 BABY HELP. Garde d'enfants malades à domicile: 725 42 10.
 CENTRE DE CONSULTATION LAVI. Service d'aide aux victimes d'infractions, rue Pourtalès 1, 889 66 49, lu-ve 8h-11h30/14h-17h.
 CENTRE D'ORTHOPHONIE. Rue de la Serre 11. Votre enfant apprend à parler, à lire, à écrire. Le Centre répond à vos questions du lu au ve 8h30 à 11h30 et de 14h à 17h (fermé pendant les vacances scolaires) au 717 78 20.
 CENTRE DE SANTÉ. Neuchâtel, Peseux et Corcelles. Aide familiale, soins infirmiers: 722 13 13. Stomatologie et incontinence: 722 13 13.
 CENTRE SOCIAL PROTESTANT. Parcs 11, consultations sociales juridiques, conjugales, etc, lu-ve, 725 11 55.
 CHÔMEURS. Association pour la défense des chômeurs du Littoral neuchâtelois. Bureau social et permanences d'accueil, passage Max-Meuron 6, 725 99 89 (matin). Permanence accueil: ma/me 8h15-10h30.
 CONSULTATIONS CONJUGALES. Rue Pourtalès 1, tél. 919 75 19, ou au CSP, Parcs 11, tél. 725 11 55.
 CONSULTATION ET INFORMATIONS SOCIALES. Neuchâtel et Littoral: langue portugaise: Vieux-Châtel 4, mercredi 17h30 à 19h; langue turque: rue du Pommier 3a, mardi 14h à 16h; pour les Balkans: rue du Pommier 3a, 16h à 18h; pour l'Afrique: rue du Pommier 3a, 14h à 17h.
 CONSULTATIONS JURIDIQUES. Ordre des avocats, Beaux-Arts 11, me 16-19h, sans rendez-vous.
 LA COURTE ÉCHELLE. Lieu d'accueil enfants-parents, Fausses-Brayes 3. Dès le 20.08.01: Lu/ma/je 14h30-17h30, 724 45 15.
 CROIX-ROUGE. Garde de malades à domicile: 721 28 05, ergothérapie ambulatoire: 724 73 33, garde d'enfants (uniquement malades) à domicile: 725 11 44, consultations pour nourrissons: Centre de puériculture, hôpital Pourtalès 727 11 11.
 DIABÈTE. Information diabète: passage Max-Meuron 6, 724 68 01, sur rendez-vous.
 DISPENSARE DES RUES. Services offerts aux plus défavorisés: soins médicaux, infirmiers et paramédicaux; douche et buanderie, écoute. Rue Fleury 22, lu 14-18h, me 15-19h, tél 721 10 25.
 DROP-IN. TOXICOMANIE/DROGUE. Centre d'information, de prévention et de traitement, également aide et conseil aux parents et aux proches: Fausses-Brayes 5, lu-ve 8h30-12h/14h30-19h, 724 60 10, fax

729 98 58.
 FEMMES INFORMATION ET CONSULTATIONS JURIDIQUES. Permanence du Centre de liaison, Fbg de l'Hôpital 1, je 14-16h, 724 40 55.
 FRC - CONSEIL. Fédération romande des consommateurs, Fbg de l'Hôpital 1, ma 14-17h, 724 40 55.
 INFORMATION ALLAITEMENT. 753 53 95 et 757 20 26.
 INFORMATIONS SOCIALES. 0848 804 124. Lu-ve 14-18h.
 INVALIDES. Association suisse des invalides, passage Max-Meuron 6, permanence me 13h30-17h30, 724 12 34.
 JEUNES HANDICAPÉS. Service de dépannage, lu/ma 931 41 31, me/ve 835 14 55, je 926 85 60 (9-11h).
 LA MARGELLE. Lieu d'écoute pour tous. Ancien Hôtel-de-Ville 7, 724 59 59 ou au responsable, pasteur de l'Église réformée, Denis Perret, 853 29 36 (le soir).
 MAMANS DE JOUR. Permanence téléphonique 724 36 71. Lu-je 8h30-11h, ma 15h-18h.
 MÉDIATION FAMILIALE. Av. de la Gare 39, 725 05 66. Permanence téléphonique, ma/je après-midi entre 12h30 et 18h30.
 MOUVEMENT DES AÎNÉS. Rue de l'Hôpital 19, 8-11h30, 721 44 44.
 PARENTS INFORMATION. Service téléphonique anonyme et confidentiel répond chaque jour ouvrable au 725 56 46 ou 913 56 16. Lu 9-11h/18-22h, ma/me/ve 9-11h, je 14-18h.
 PLANNING FAMILIAL. Consultations et informations; fbg de l'Hôpital 27, lu/ma/ve 14-18h, me 13-19h, ou sur rendez-vous, 717 74 35.
 PRO INFIRMIS. Au service des personnes handicapées: Maladière 35, lu-ve 8-12h/14-17h, tel 722 59 60, fax 722 59 70.
 PRO SENECTUTE. Au service des personnes âgées. Service social, activités sportives, service animation, vacances, repas à domicile, Côte 48a, 729 30 40.
 RATEAU-IVRE. Bistro-ados, destiné aux adolescents de 12 à 18 ans: rue du Râteau, ma-ve 15h30-18h30, tél 725 26 65 ou 724 60 10.
 RECIF. Lieu de rencontres et d'échanges interculturels pour femmes réfugiées, immigrées et suisses (rue Coquemène 1, 730 33 50). Ma-je 14-17h. Cours de français et de couture.
 SAGES-FEMMES À DOMICILE. Permanence téléphonique pour tout le canton, tous les jours de 8h à 20h, 079/280 48 28.
 SIDA. Groupe Sida, Peseux: Grand-Rue 18, 737 73 37. Tests anonymes: Groupe Sida Neuchâtel, Sophie-Mairet 31, 2300 La Chaux-de-Fonds, tél 967 20 91.
 SOS FUTURES MAMANS. 842 62 52.
 TOURISME NEUCHÂTELOIS. Hôtel des Postes, bureau de renseignements: lu-ve 9-12h/13h30-17h30, sa 9-12h, 889 68 90.
 VOLONTARIAT EN VILLE DE NEUCHÂTEL - Entraide bénévole, ruelle Fleury, 22. Permanences téléphoniques lu-ve 9-10h30, 724 68 00.

CANTON & RÉGIONS

INFORMATION SOCIALE BONJOUR! Permanence téléphonique de conseil et d'orientation 0848 804 124
 AGAPA. Association des groupes d'accompagnement - pertes de grossesse abus - maltraitements - négligences. Entretiens personnels, groupes d'accompagnement thérapeutique, 026 424 02 22.
 ANAAP-LE DÉCLIC. Association neuchâteloise d'accueil et d'action psychiatrique, rue du Plan 19, 721 10 93
 ANPCD. Association neuchâteloise de personnes concernées par les problèmes liés à la drogue, rue Louis-Favre 27, 2017 Boudry. (1) Permanences téléphoniques: Neuchâtel, 079/446 24 87, La Chaux-de-Fonds 913 60 81. (2) Permanences famille et entretiens privés: rue Louis-Favre 27, Boudry, 2e et 4e lundi du mois de 14h à 16h. (3) Soirées d'écoute: rue Louis-Favre 27, Boudry, 1er et 3e mercredi du mois dès 19h.
 ANPP. Association neuchâteloise des psychologues et psychologues-psychothérapeutes: 724 68 88.
 ASLOCA - NEUCHÂTEL. Information et défense des locataires. Consultations sur rdv, selon message sur répondeur, tél 724 54 24, fax 724 37 26.
 ASSOCIATION ALZHEIMER. Lu-ve, 14-16h30, 729 30 59. Association neuchâteloise de services bénévoles, lu-ve 8h30-11h30, tél 724 06 00. Groupe de contact, auprès de Mme Claire Frauchiger, (le matin) tél 913 34 23.
 ASSOCIATION BOULIMIE ANOREXIE (ABA). Antenne neuchâteloise, av. de la Gare 39. Permanence tél.: lu 19h30 - 21h30, mer 9h-12h, ve 13h - 15h au numéro 725 05 82.
 ASSOCIATION LECTURE ET COMPAGNIE. Nos lecteurs/trices bénévoles se rendent à domicile ou en institution, séance individuelle ou en groupe dans toutes les régions du canton. Case postale, 2035 Corcelles. Tél 731 70 41 ou 751 57 57.
 ASSOCIATION NEUCHÂTELOISE DE SERVICES BÉNÉVOLES (rue des Brévards 1a), tél. 724 06 00, lu-ve 8h30-11h30: orientation, information, formation dans les domaines des visites, transports, accompagnements de personnes en fin de vie, etc.
 ASSOCIATION SUISSE DE LA MALADIE DE PARKINSON (Groupe neuchâtelois). Le 3me jeudi tous les 2 mois. Pour tous renseignements, veuillez tél au 842 27 15. Parkinson: ligne gratuite 0800 80 30 20 ouverte chaque 3me mercredi du mois de 17h à 19h.
 AUTORITÉ DE CONCILIATION EN MATIÈRE DE SANTÉ. Institution cantonale pour les difficultés entre patients et soignants. c/o Hôtel judiciaire CP 22 84, 2302

La Chaux-de-Fonds. Demandes à adresser par écrit.
 CANCER. Ligue neuchâteloise contre le cancer: permanence lu-ve 8-11h30 ou sur rendez-vous, 721 23 25.
 CANCER DU SEIN. «Vivre comme avant», Ligue contre le cancer 721 23 25, 835 16 70, 724 31 19, 751 18 13.
 CARITAS. Consultations sociales de toutes natures, 725 13 06.
 CENTRE DE CONSULTATIONS LAVI - aide aux victimes 889 66 49 ou 919 66 52 ou La Main Tendue (143) ou la police (117).
 CENTRE PSYCHO-SOCIAL NEUCHÂTELOIS. Chaux-de-Fonds, consultations rue Sophie-Mairet 29, lu au ve de 8h-12h/14h-18h. sa 8h-12h. di médecin de service et hôpital. Neuchâtel, rue Verger-Rond tél.724 30 02
 CENTRE SPÉCIALISÉ POUR HANDICAPÉS DE LA VUE. Service social et réadaptation sociale, Peseux, 731 46 56.
 CHAMBRE IMMOBILIÈRE NEUCHÂTELOISE. Association de défense des propriétaires, consultations sur rendez-vous, tél. 729 99 90, fbg du Lac, 2.
 LIGUE NEUCHÂTELOISE CONTRE LE RHUMATISME. Rue de la Maladière 35: tous renseignements, lu-ve 8-12h/14-17h, tél 722 59 60, fax 722 59 70.
 MOUVEMENT DE LA CONDITION PATERNELLE. Soutien et conseils dans les cas de séparation et de divorce, CP 843, Neuchâtel, 731 12 76.
 PARENTS INFORMATION. Service téléphonique anonyme et confidentiel répond chaque jour ouvrable au 913 56 16. Lu 9-11h/18-22h, ma/me/ve 9-11h, je 14-18h.
 SCLÉROSE EN PLAQUES. SOCIÉTÉ SUISSE DE LA SCLÉROSE EN PLAQUES. Secrétariat romand, Poudrières 137, Neuchâtel. Tél 730 64 30, fax 730 64 70, lu-ve 8-12h/14-17h.
 SEREI. Service d'entraide pour handicapés, moyens auxiliaires et vacances, 926 04 44 ou 426 13 65 (Bassecourt)
 SOLIDARITÉ-FEMMES, 968 60 10
 SOS RACISME. 0800 55 44 43, en cas de discrimination raciale, religieuse, ethnique ou nationale. Ecoute, informations, conseils, défense des droits, médiation.
 S.O.S. RACKET-VIOLENCE 079/270 92 06.
 T.I.M Ton infirmière à la Maison. Association neuchâteloise de soins pédiatriques à domicile. Permanence tél. 24h /24 079 / 476 66 33.
 TROUBLES PSYCHIQUES. Centre psychosocial: 724 30 02. Association neuchâteloise d'accueil et d'action psychiatrique, lu-ve 14-16h30. Tél. 721 10 93.
 VIVRE SANS FUMER - Prévention contre le tabagisme lu-ve 8h-12h et 13h30-17h. 723 08 60

JURA BERNOIS

ACCORD SERVICE. Accompagnement et relèvements des personnes handicapées ou malades. Bureau d'information sociale (BIS), Courtelary, 945 17 17, heures de bureau.
 BUREAU D'INFORMATION SOCIALE (BIS), COURTELARY, 945 17 17. Renseignements, informations, rédaction de lettres et demandes diverses. Organisation des Transports bénévoles et cours Croix-Rouge.
 CENTRE SOCIAL PROTESTANT. Consultations conjugales, sociales, juridiques, etc., sur rendez-vous, 993 32 21.
 CARTONS DU CŒUR, JURA BERNOIS. Lundi à jeudi, 493 70 60.
 DROGUE ET ALCOOL. «Contact», service d'aide et prévention, Grand-Rue 36, Tavannes (concerne aussi Tramelan, Saint-Imier, Moutier, La Neuveville), accueil lu-ve 8-12h/14-18h, 481 15 16.
 OFFICE DU TOURISME. Av. de la Liberté, Moutier, lu-ve 8-12h/14-17h, 493 64 66.
 OFFICE RÉGIONAL DU TOURISME CHASSERAL - LA NEUVEVILLE. Rue du Marché, La Neuveville: me/je/ve 8h30-

12h/13h30-17h30, sa 8h30-12h, 751 49 49.
 PLANNING FAMILIAL. Les Fontenays 27, Saint-Imier, entretiens sur rendez-vous, 942 24 55.
 PRO SENECTUTE. Information et action sociale pour personnes âgées, Pont 4, Tavannes, lu-ve 8-12h/14-17h, 481 21 20.
 RÉSIDENCE LA CLARTÉ. Diesse, tél. 315 19 14
 SMAD - SERVICE DE MAINTIEN À DOMICILE - DISTRICT DE LA NEUVEVILLE. Soins infirmiers, aide familiale et ménagère, Rte de Neuchâtel 19, tél. 751 40 61, fax 751 40 62. Secrétariat ouvert 9h30-11h. Dispensaire (excepté le jeudi) 16-16h45.
 SERVICE PSYCHOLOGIQUE. Pour enfants et adolescents et service pédo-psychiatrique, consultations Saint-Imier, 941 13 43; Tavannes, 481 40 41.
 SERVICE SOCIAL. Office central, Fleur-de-Lys 5, Courtelary, 945 17 00. Office régional, Fleur-de-Lys 5, Courtelary, 945 17 10. Office régional, rue H.-F. Sandoz 14, Tavannes, 482 65 10. Office régional, rte de Prêles 3, Lamboing, 315 52 92.

LES GALERIES RÉGIONALES

NEUCHÂTEL
 GALERIE DES AMIS DES ARTS. Exposition d'Alex Rabus. Ma-ve 14-18h, sa/di 10-12h/14-17h. Jusqu'au 11.11.
 GALERIE DUNE (RUE DES AMANDIERS 6). Aquarelles de «Dune» Chantal Balmelli. Ma-ve 16-20h, sa/di 15-20h.
 GALERIE L'ORANGERIE. Peintures de Bodjol. Ma-ve 14-18h30, sa 10-17h, di 15-18h. Jusqu'au 11.11. (Présence de l'artiste le 10.11).
 GALERIE DU PEYROU. Peintures récentes de Pierre-Alain Michel. Me-sa 15-18h, di 15-17h. Jusqu'au 10.11.
 GALERIE UNE. «Technopop», de Philippe Zumstein. Me-ve 10h30-12h/15-18h30, sa 10h30-17h, di sur rdv 724 61 60. Jusqu'au 24.11.
 COLOMBIER
 GALERIE NUMAGA. Peintures récentes de Raymond L'Épée. Ma-di 14h30-18h30. Jusqu'au 19.11.
 GALERIE REGARDS. Montresculpture-peinture de Caline Fauve. Ma-ve 15-19h, sa/di 14-18h. Jusqu'au 4.11.
 CORCELLES
 GALERIE ARCANE. Peintures de Daniel Rupp et «Chantre du Doubs», de Michel Marchand. Ma-ve 17h30-19h, sa 14-17h ou sur rdv. Jusqu'au 3.11.
 CORTAILLOD
 GALERIE JONAS. Peintures de Jean-François Comment. Me-sa 14h30-18h30, di 14h30-17h. Jusqu'au 4.11.

FÉLIN
 GALERIE GRARD. Peintures sur papier Kraft et toile en lin de Micky Pfau. Me/je/ve 17-19h, sa/di 14-18h. Jusqu'au 11.11. (Présence de l'artiste le 11.11).
 HAUTERIVE
 ESPACE CONVIVIAL ET GALERIE D'ARTS. «Nany», aquarelles de Danielle Vermont. Ma-ve 9h30-11h/14-18h, sa/di 14-17h. Jusqu'au 10.11.
 GALERIE 2016. Peintures récentes d'Alain Winance. Me-di 15-19h. Jusqu'au 18.11.
 SAINT-AUBIN
 GALERIE DU BAC. Peintures de René Guerdat et sculptures de Jean-Claude Hofer. Lu-ve sur rdv, sa/di 14-18h, tél 835 30 03. Jusqu'au 11.11.
 LA CHAUX-DE-FONDS
 GALERIE DE L'ANCIEN MANÈGE. Portraits de Véronique Botteron. Jusqu'au 18.11.
 GALERIE DU MANOIR. Œuvres récentes de Daniel Humair. Exposition prolongée jusqu'au 15.11. Ma-ve 15-19h, sa 10-17h.
 GALERIE SONIA WIRTH-GENZONI. Vivre la peinture avec L'Éplattentier, Lermite, Barraud, Klee. Ma-ve 14-18h, sa 14-17h. Jusqu'au 30.11.
 VILLA TURQUE. Ouvert au public le 1er et 3e samedi de chaque mois.
 PORRENTROY
 GALERIE LES HALLES. «Mise à nu», installation de Gabrielle Voisard. Je 19-21h, sa/di 14-18h ou sur rdv 465 74 02. Jusqu'au 12.11.

DISTRICT DE BOUDRY

ACCUEIL ET PLACEMENT D'ANIMAUX. Colombier (Cottendart) refuge de la Fondation neuchâteloise d'accueil pour animaux, 841 38 31 ou 861 46 35, et de la Société protectrice des animaux de Neuchâtel, 841 44 29 ou 753 45 38.
 AIDE FAMILIALE ET SOINS INFIRMIS À DOMICILE. La Béroche, Bevaix, (CESAR): soins et aide, 836 26 60 (perm. tél. lu-ve 7h30-8h/14-16h, en dehors de ces heures, répondeur). Basse-Areuse: 841 14 24.
 INFIRMIS INDÉPENDANTES À DOMICILE et SOINS PALLIATIFS. 717 079 33 22 600
 SERVICE DE TRANSPORTS BÉNÉ-

VOLES. Colombier et Bôle, 079/415 13 49.
 DÉCHETTERIE. Boudry, sous le viaduc N5, lu/je 15-19h, sa 9-13h, sauf jours fériés. Bevaix, Centre Fontanallaz, 6-20h (jours ouvrables). Cortaillod, chemin de la Roussette, Cort'Agora et hangar des TP, 7-20h (jours ouvrables). Saint-Aubin, Step du Raïfour, lu-ve 9-11, me 16-19h, ve 9-11h; tous les premiers et troisièmes samedis du mois, 10-12h.
 MAMANS DE JOUR. Boudry, 842 38 39.
 SERVICE DE TRANSPORTS BÉNÉVOLES. Bevaix, 078/610 62 60. Rochefort, 855 13 79

ENTRE-DEUX-LACS

AIDE FAMILIALE ET SOINS INFIRMIS À DOMICILE. 753 09 09.
 CENTRE DE RENCONTRES. Marin-Épagnier, Espace-Perrier, salle Épagnier, me 20h15.
 INFIRMIS INDÉPENDANTES À DOMICILE. 717 078/824 46 72
 MAISON DES JEUNES. Espace animation jeunesse, Marin-Épagnier. Me 13h30-21h30, je

15h30-21h30, ve 15h30-22h30, sa 13h30-21h30, di 13h30-18h30. Rens. 079/658 13 14.
 SERVICE BÉNÉVOLES. Cornaux, Cressier, 757 23 44 (heures de repas). Marin-Épagnier 753 13 62 (8h30 à 10h). Le Landeron, 079/379 52 39 (lu/ve 8-12h, me 14-18h).

SUD DU LAC

CUDEFIN. Garde-port: 079/416 22 92
 HAUT ET BAS-VULLY. Aide familiale: 026 663 36 03. Soins à domicile: 026 684 14 12. Repas à domicile:

026 673 24 15. Service social: 026 670 20 38. Mamans de jour: 026 670 29 67. Bus passe-partout: 026 684 27 57. Office du tourisme: 026 673 18 72.

JURA

HANDICAPÉS. Dépôt-atelier de préparations de moyens auxiliaires pour handicapés, Delémont, Etang 5, 422 60 31.
 OFFICE DU TOURISME DES FRANCHES-MONTAGNES. Saignelégier, lu-ve 9-12h/14-18h, sa 9-12h/15-17h, 952 19 52, fax 952 19 55.
 SERVICE SOCIAL DES FRANCHES-MONTAGNES. Puériculture, soins

à domicile, aide familiale, planning familial, aide aux alcooliques (mercredi après-midi), permanence Pro Infirmis, Le Noirmont, rue du Pâquier, 953 17 66/67.
 SOS FUTURES MÈRES. 422 26 26 (24h/24h).
 TRANSPORT HANDICAPÉS. Service «Kangourou», Delémont, 422 85 43 ou 422 77 15.

LA CHAUX-DE-FONDS

AMICALE DES MALENTENDANTS ET DEVENUS SOURDS. Rencontres mensuelles et séances de lecture labiale (complément essentiel à votre prothèse auditive), Lysiane Wicky, C.P. 1557, 2301 La Chaux-de-Fonds, fax 968 21 36.
 ASPEDAH. Parents d'enfants hyperactifs et/ou avec déficit d'attention. Rép.-fax 969 26 06. Ma 9-11h, 968 56 42. Me 19h30-21h30, 969 26 08. Je 8-10h30, 913 56 23.
 ASSOCIATION SESAME. Aide et soutien aux personnes en deuil. Case postale 1455, 2301 La Chaux-de-Fonds. Permanence téléphonique mercredi et dimanche de 20h à 22h. Groupes de parole ou entretien individuel sur demande. Tél 724 06 05.
 CENTRE SOCIAL PROTESTANT. Consultations sociales, juridiques, conjugales, pour toute nationalité. Temple-Allemand 23, lu-ve 8-12h/13h30-17h30, 928 37 31. Vestiaire, 968 18 19. La boutique Habillerie, Soleil 2, ma/me/ve 14-18h, sa 9-11h. Vieux puits, Puits 1, me/ve 14-

18h, sa 9-11h. Boutique du Soleil, angle Versoix-Soleil, ma-ve 14-18h, sa 9-11h. Bouquiniste, Soleil 2, ma-ve 14-18h, sa 9-11h.
 CRÈCHES. De l'Amitié, Manège 11, lu-jeu 6-18h30, ve 6-18h, 968 64 88. Beau-Temps 8, lu-jeu 6h30-18h30, ve 6h30-18h, 926 87 77. La Fandardole, Numa-Droz 155, lu-ve 6h30-18h, 913 00 22. Les Petits Loups, Progrès 13, lu-ve 7h-18h30, 968 12 33. Kid Club Béat, Chapeau-Rablé 50, 926 84 69. Nurserie Petits Nounours, Jardinière 91, 913 77 37.
 CROIX-ROUGE. Paix 71, 913 34 23. Service de garde de malades, conseils diététiques, baby-sitting, service des activités bénévoles (chauffeurs bénévoles, prêts de livres à domicile, etc...), 7h30-12h. Consultations nourrissons, lu/ma/je/ve 13h-16h30. Garde d'enfants malades à domicile, 079/417 63 23, 7h-17h. Vestiaire, Paix 73, me 14-18h30, je 14-18h.
 FERME GALLET. Pour enfants: lu/ma/je/ve 16-18h, 967 64 90.

VAL-DE-RUZ

AIDE FAMILIALE ET SOINS INFIRMIS À DOMICILE. 717/24/24h., 853 15 31.
 COURS DE SAUVETEURS. Samaritains, 857 14 08 (ouest), 853 16 32 (centre).
 INFIRMIS INDÉPENDANTES À DOMICILE. 079 417 33 41
 INFORMATION ALLAITEMENT.

853 44 15.
 MAMANS DE JOUR. 853 31 79.
 OFFICE DU TOURISME. Bureau de l'Association région Val-de-Ruz, Épervier 4, Cernier, lu-ve 7h30-12h/13h30-17h, tel. 853 43 34, fax 853 64 40.
 PROTECTION DES ANIMAUX. 853 11 65.

AVIS MORTUAIRES

CERNIER

Les êtres chers ne disparaissent jamais tout à fait, aussi longtemps qu'il subsiste quelqu'un pour les aimer.

Monsieur José Rotzetter et son fils Yonni, à Cernier;
Madame et Monsieur Sylvia et Denis Bärffuss-Rotzetter, leurs enfants Céline et Raphaël, à Cernier;
Madame Sabine Rotzetter, à Misery, et famille;
Madame Zélie Rotzetter, à Fribourg, et famille;
Madame Florence Rotzetter, à Fribourg, et famille;
Monsieur et Madame Eric et Margrit Hurni, à Auvernier, et famille;
Madame et Monsieur Christiane et Eric Jacot, à Neuchâtel, et famille,

ainsi que les familles parentes, alliées et amies, ont le très grand chagrin de faire part du décès de

Monsieur

Ernest ROTZETTER

dit «Titi»

leur très cher et regretté papa, beau-papa, grand-papa, beau-frère, oncle, parrain, cousin, parent et ami, enlevé à leur tendre affection, dans sa 77^{me} année.

2053 Cernier, le 1^{er} novembre 2001.
(Robert Comtesse 5)

La célébration religieuse aura lieu à la chapelle du centre funéraire de Beaugard, à Neuchâtel, lundi 5 novembre, à 14 heures, suivie de l'incinération.

Le corps repose au pavillon du cimetière de Beaugard.

En lieu et place de fleurs, veuillez penser au Home La Chotte, à Malvilliers, auprès de la Banque de Dépôts et de Gestion, CCP 20-1472-9, en faveur du compte No 342090-30

Cet avis tient lieu de lettre de faire part

028-329994

Le Syndicat neuchâtelois d'élevage ovin a le profond regret d'annoncer à ses membres le départ d'un ami

Jean GABUS

qui a toujours soutenu la cause ovine dans notre canton, avec enthousiasme et gentillesse.

Nous exprimons à toute sa famille notre sympathie.

028-329857

EN SOUVENIR

Simon VOLERY

2000 - 2001

Une année que tu nous as quittés.

Ton beau sourire et ta joie de vivre resteront gravés dans nos cœurs.

Ton épouse, tes enfants et petits-enfants

028-329349

NEUCHÂTEL

Monsieur Jacques Ding, à Neuchâtel, ainsi que les familles parentes et alliées, ont la douleur de faire part du décès de

Madame

Cécile VÉSY

leur très chère maman, sœur, parente et amie, enlevée à leur affection, dans sa 81^{me} année.

2000 Neuchâtel, le 31 octobre 2001.
(Deurres 8)

Un dernier hommage aura lieu à la chapelle du centre funéraire de Beaugard, Neuchâtel, vendredi 2 novembre, à 14 heures, suivi de l'incinération.

Domicile mortuaire: pavillon du cimetière de Beaugard.

Cet avis tient lieu de lettre de faire part

028-329931

AVIS DE REMERCIEMENTS

Profondément touchée par les témoignages de sympathie et d'affection qui lui ont été adressés lors de son grand deuil et dans l'impossibilité de répondre à chacun, la famille de

Madame

Marie-Louise GEHRIG

prie toutes les personnes qui l'ont entourée par leur présence, leurs messages, leurs envois de fleurs ou leurs dons, de trouver ici l'expression de sa vive reconnaissance.

Marin, novembre 2001.

028-330005

COMMUNIQUÉ

La leçon de Swissair

Privatiser les bénéfiques, étatiser les déficits: l'exemple de Swissair montre à quel point le patronat, les banques et les partis de droite (notamment le Parti radical, le Parti libéral et l'UDC) font passer leurs intérêts privés avant ceux de la collectivité.

L'incompétence et l'arrogance de quelques dirigeants de l'industrie et de la haute finance ont provoqué en Suisse une véritable catastrophe, avec pour conséquence des milliers de chômeurs supplémentaires et une perte de confiance dans les institutions du pays.

L'Union syndicale cantonale neuchâteloise (USCN) et les milliers de membres qu'elle représente dénoncent les responsables de ce drame humain et économique et exigent qu'ils assument leurs responsabilités. Ce n'est pas à la Confédération et aux cantons de payer l'essentiel des milliards de francs nécessaires pour limiter les dégâts et

redorer l'image de la Suisse. Mais surtout, cette triste affaire devra rester dans la mémoire des électrices et électeurs au moment où ils seront appelés à se prononcer sur la libéralisation du marché de l'électricité. Comme l'eau et d'autres ressources, l'électricité est un bien commun et elle ne doit pas servir à l'appétit des requins de l'économie.

Encore une fois, la Confédération montre qu'elle a de l'argent sans compter pour les banquiers et pas grand-chose pour les salariés. Cette politique néolibérale est directement dictée par l'Organisation mondiale du commerce (OMC). La meilleure façon de refuser tout ce cynisme c'est de participer nombreuses et nombreux à la manifestation qui aura lieu le 10 novembre à Genève.

Union syndicale cantonale neuchâteloise, Eric Thévenaz, président

NÉCROLOGIE

Saint-Aubin-Sauges: Jean Gabus

Notre ami et collègue Jean Gabus nous a quittés, brusquement, le 28 octobre. Ce dimanche-là, pourtant, la nature invitait au bonheur plutôt qu'au deuil.

Chef de l'office du bétail au Service cantonal de l'économie agricole. Jean Gabus a assumé cette fonction avec conviction jusqu'à cet événement tragique survenu sur la route Le Locle - Le Cerneux-Péquignot.

Ses activités, en particulier celles de terrain, l'ont amené à fréquenter de très près le monde agricole auquel il s'identifiait totalement. A force de côtoyer les paysans, en particulier les éleveurs de bétail, on aurait pu le confondre avec eux, tant il les comprenait. Citadin de condition, bien qu'ayant vécu à la campagne, il aurait certainement fait, si les conditions s'y étaient prêtées, un excellent paysan lui-même, sur le domaine du Villaret.

Cette passion viscérale de l'élevage et du monde de connaisseurs qui y gravitent lui donnaient la force d'affronter les difficultés de la vie, auxquelles

chacun de nous est confronté, avec ses hauts et ses bas professionnels, sentimentaux, voire matrimoniaux. Avec en plus, pour Jean Gabus, un handicap physique qui, parfois, provoquait une douleur si vive qu'elle lui arrachait une soudaine plainte et le faisait sauter. Handicap qui lui rappelait, en permanence, ce grave accident de moto survenu il y a quelques années, déjà au retour d'une manifestation d'élevage.

Collègue de travail depuis plus de vingt ans, celui qui écrit ces lignes a également été, au temps de notre jeunesse, son camarade d'arme, de grade, de char de grenadiers et de chambre en cours de répétition.

Hélas, Jean Gabus nous a quittés brusquement, un jour d'automne lumineux. Nous garderons de lui le souvenir d'un collègue, d'un camarade, d'un ami fidèle. Celui d'un homme - un vrai, avec ses nombreuses qualités et ses rares défauts -, qui inspirait le respect et la confiance.

Laurent Lavanchy

AVIS DE REMERCIEMENTS

Profondément touchée par les très nombreux témoignages de sympathie et d'amitié reçus lors du décès de

Monsieur

Wilhelm COCHAND

sa famille vous remercie sincèrement de la part que vous avez prise à son deuil.

La Chaux-de-Fonds, novembre 2001.

LES FAITS DIVERS

NEUCHÂTEL ■ Scootériste blessé. Mercredi vers 7h50, un habitant de Cortaillod circulait au guidon de son scooter sur l'autoroute A5, en direction de Bienne. A la hauteur des FTR, le scootériste heurta un véhicule de livraison conduit par un habitant de Morges, lequel avait ralenti pour les besoins du trafic. Blessé, le scootériste a été transporté en ambulance à l'hôpital des Cadolles. /comm

PESEUX ■ Recherche de conducteur. Le conducteur d'une camionnette rouge avec un pont ouvert qui, le mardi 30 octobre entre 12h10 et 14h, a heurté un poteau de signalisation «Cédez le passage», à l'intersection, Grand-Rue, rue des Uttins à Pesieux, ainsi que les témoins de cet accident, sont priés de prendre contact avec la police cantonale à Pesieux, tél. (032) 889 99 40. /comm

COLOMBIER ■ Cycliste blessée. Mercredi à 9h, un habitant de Bôle circulait au volant de sa voiture rue de l' Arsenal, à Colombier, en direction sud. A l'intersection avec l'avenue Longueville, une collision s'est produite avec une cycliste habitant Colombier qui circulait sur l'avenue en direction ouest. Blessée, la cycliste a été conduite en ambulance à l'hôpital des Cadolles. /comm

MALVILLIERS ■ Voiture en feu. Mardi vers 6h40, le Centre de secours de Fontainemelon et les PS de Boudevilliers sont intervenus sur la route entre Les Hauts-Geneveys et Malvilliers, au lieu dit «La Croisée», où une voiture était en feu. Les causes sont d'ordre technique et le véhicule est détruit. /comm

CERNIER ■ Témoins, svp! Mercredi vers 12h20, une habitante de La Chaux-de-Fonds circulait avec sa voiture sur la rue F.-Soguel à Cernier en direction de Fontainemelon. Au giratoire du Centenaire, une collision s'est produite avec une voiture conduite par une habitante de Cernier, laquelle s'engageait depuis la droite dans ledit giratoire. Afin d'éviter une collision, l'habitante de La Chaux-de-Fonds, a donné un coup de volant à gauche et a heurté une traverse sise au centre du giratoire. Les témoins de cet accident, sont priés de prendre contact avec la police cantonale à Cernier, tél. (032) 853 21 33. /comm

LE LANDERON ■ Début d'incendie dans un appartement. Mercredi vers 17h30, le Centre de secours du Landeron est intervenu à la rue du Moulin-de-la-Tour au Landeron, pour le début d'un incendie

dans un appartement, suite à une défectuosité du chauffage. /comm

LA CHAUX-DE-FONDS ■ Témoins recherchés. Lundi à 12h15, un habitant de La Chaux-de-Fonds circulait en voiture sur la route de Biauvon vers Valanvron. A la hauteur de la route donnant accès aux Bulles 22a, une collision s'est produite avec un écolier, âgé de 11 ans, de La Chaux-de-Fonds, qui traversait la route du nord au sud et qui venait de descendre du bus scolaire. Blessé, l'écolier a été conduit à l'hôpital. Les témoins de cet accident sont priés de prendre contact avec la police cantonale à La Chaux-de-Fonds, tél. (032) 968 71 01. /comm

■ Perte de maîtrise. Mercredi vers 14h40, un habitant de La Chaux-de-Fonds circulait au volant de sa voiture rue de l'Hôtel-de-Ville, à La Chaux-de-Fonds, en direction nord. Peu avant l'immeuble N° 42, dans une légère courbe à droite, l'automobiliste a dévié sur la gauche de la chaussée pour heurter violemment une voiture conduite par un habitant de La Chaux-de-Fonds, lequel circulait en sens inverse. Sous l'effet du choc, ce véhicule a été projeté en arrière, pour grimper sur le capot d'une voiture, laquelle se trouvait stationnée sur le bord ouest de la chaussée. Les deux conducteurs se sont rendus à l'hôpital de La Chaux-de-Fonds pour un contrôle. /comm

■ Collision par l'arrière. Mercredi vers 18h45, un habitant de La Chaux-de-Fonds circulait avec sa voiture sur l'artère nord de l'avenue Léopold-Robert à La Chaux-de-Fonds, en direction ouest. A la hauteur du magasin EPA, le conducteur n'a pas été en mesure d'immobiliser son véhicule derrière une voiture conduite par une habitante de La Chaux-de-Fonds, laquelle s'était arrêtée pour les besoins de la circulation. Sous l'effet du choc, cette dernière heurta l'arrière du véhicule conduit par un habitant de la Belgique, lequel était à l'arrêt. /comm

■ Conducteur blessé. Mercredi vers 17h, intervention du Smur ainsi que d'une ambulance du SIS des Montagnes sur la rue des Granges à La Chaux-de-Fonds. Lors d'une manœuvre, un conducteur des Reussilles a percuté successivement le mur de l'immeuble N° 2 de la rue de la Place-d'Armes, un fourgon stationné au bord de la chaussée pour ensuite s'encastrier entre le peron du bâtiment Granges 14 et un véhicule. Blessé, le conducteur a été transporté à l'hôpital de la ville. /comm

AVIS DE NAISSANCE

Caroline et Florian GIACOMINI-SCHERLY sont très heureux d'annoncer la naissance de

Thomas - Michel

le 1^{er} novembre 2001 à la maternité de Landeyeux Un grand merci au Docteur de Meuron et à toute son équipe

Chs-L'Éplattienier 18 2206 Les Geneveys-sur-Coffrane

028-329854

Scrabble Les solutions

Top: OÉILLADE / A8 / 131 points

Autres: ELIDA OU ELIDE / 13C / 27 points
DECAVEREZ / H4 / 26 pts
ERODAI / 10G / 25 points

E-MAIL EXCLU

DÉLAI pour la réception des avis tardifs, naissances, avis mortuaires et remerciements: la veille de parution jusqu'à 21 heures

Remise des textes:

jusqu'à 17 heures exclusivement, du lundi au vendredi;
PUBLICITAS
tél. 032/729 42 42
fax 032/729 42 43

dès 17 heures, du lundi au vendredi et durant le week-end et les jours fériés;
L'EXPRESS
tél. 032/723 53 00
fax 032/723 53 09

AUJOURD'HUI

Brrr, ça caille!

Situation générale: on a passé du coq à l'âne, fini le petit noir sur une terrasse caressée par les doux rayons de notre astre. On sort maintenant de chez soi bien emmitoufflé, le fond de l'air est frais et la bise nous gèle les os. Il suffit de regarder son baromètre, l'aiguille flirte avec les sommets, pour désigner le responsable de ce chamboulement. C'est un majestueux anticyclone, centré sur la Manche, qui entraîne des vents nordiques vers notre région.

Prévisions pour la journée: pour profiter au mieux de la lumière, il faut être placé le plus haut possible. Du stratus élevé meuble le ciel du Plateau et déborde dans une partie des vallées jurassiennes. Le soleil parvient à s'immiscer dans ce décor, surtout l'après-midi, mais ses rayons sont de glace. Au meilleur, le mercure parvient juste à atteindre 10 degrés en plaine et 6 à 7 dans les vallées. Et c'est sans compter avec la bise qui pénètre nos habits. Le week-end: peu de changements. Lundi: des nuages reviennent depuis le nord-ouest.

Jean-François Rumley

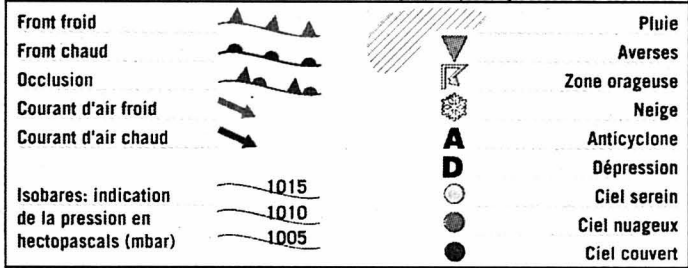
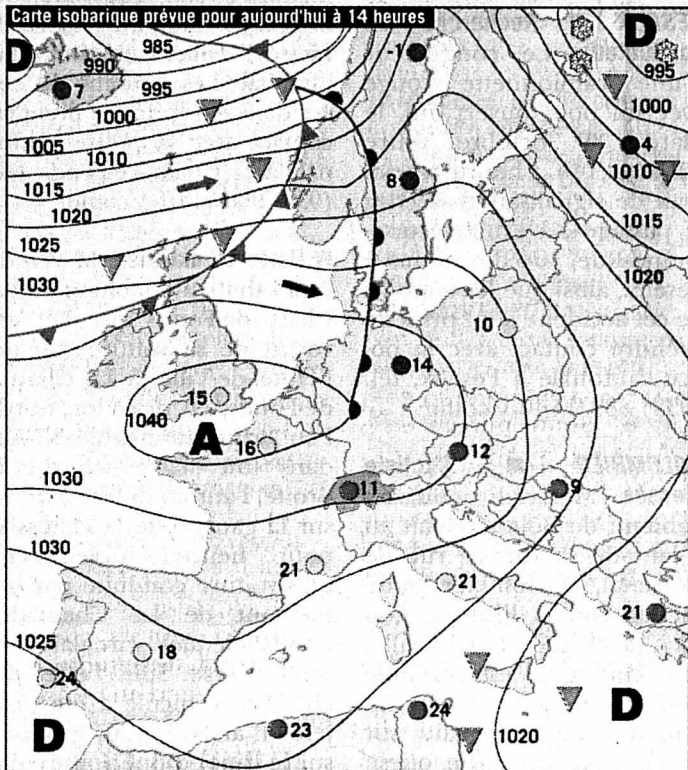

Fête à souhaiter
Les défunts

Températures
Aujourd'hui à 14 heures

- Neuchâtel: 10°
- Boudry: 10°
- Cernier: 7°
- Fleurier: 7°
- La Chaux-de-Fonds: 6°
- Le Locle: 6°
- La Vue-des-Alpes: 4°
- Saignelégier: 6°
- St-Imier: 7°

Hier à 13 heures

En Suisse...

- Bâle: beau, 22°
- Berne: beau, 10°
- Genève: beau, 11°
- Locarno: beau, 19°
- Sion: beau, 12°
- Zurich: beau, 9°

... en Europe

- Athènes: beau, 23°
- Berlin: beau, 10°
- Istanbul: beau, 19°
- Lisbonne: beau, 21°
- Londres: beau, 12°
- Madrid: beau, 18°
- Moscou: très nuageux, 9°
- Paris: peu nuageux, 12°
- Rome: très nuageux, 22°

... et dans le monde

- Bangkok: pluvieux, 33°
- Le Caire: ensoleillé, 24°
- Johannesburg: pluvieux, 24°
- Miami: pluvieux, 27°
- Pékin: variable, 17°
- Rio de Janeiro: ensoleillé, 29°
- San Francisco: pluvieux, 17°
- Sydney: ensoleillé, 27°
- Tokyo: variable, 21°

Soleil

Lever: 7h16
Coucher: 17h15

Lune

croissante
Lever: 18h12
Coucher: 8h17

Niveau des eaux

Lac de Neuchâtel: 429,08m
Température (au Nid-du-Crô): 10°
Lac des Brenets: 750,46m

Vent

Lac de Neuchâtel: Bise, 4 Beaufort

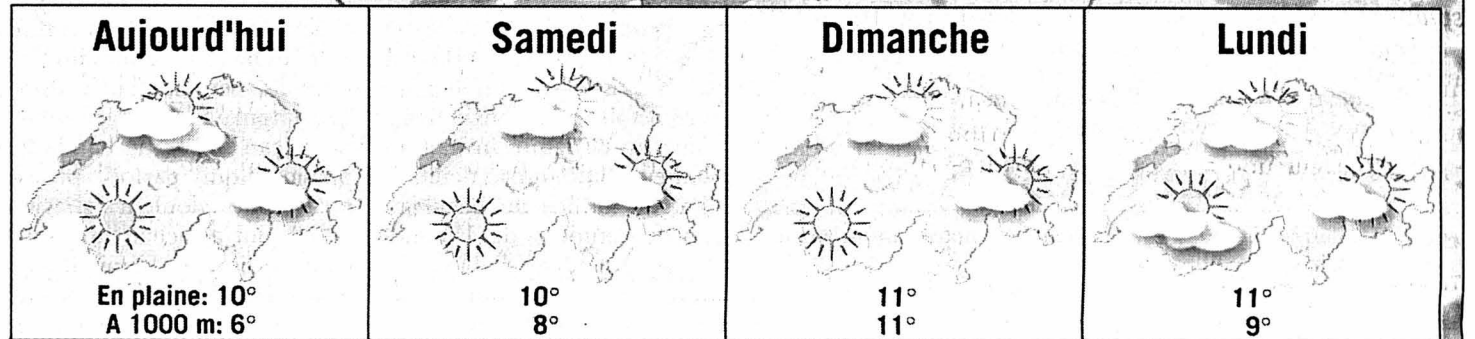
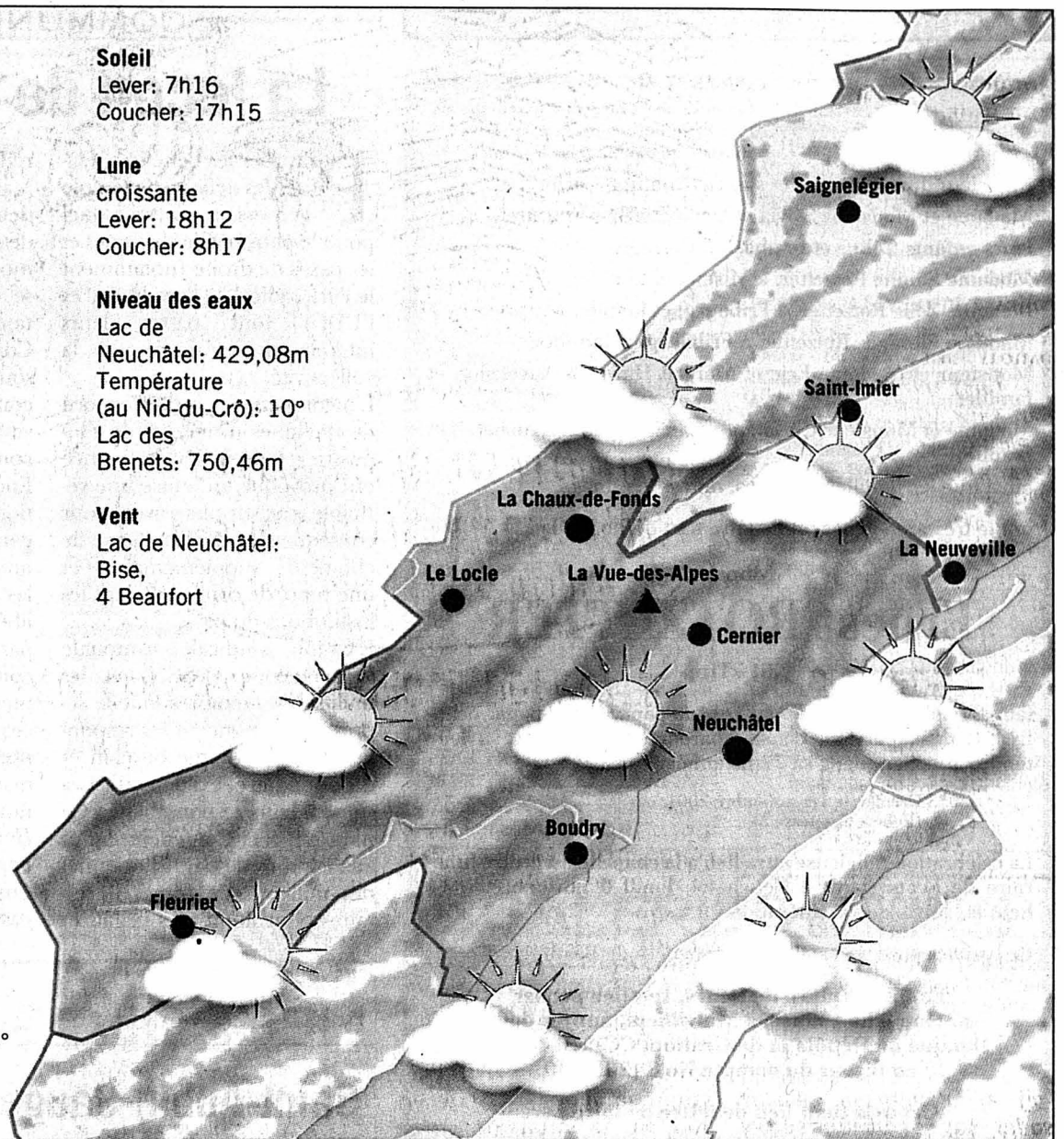

Infographies: Pascal Tissier / Sources: Jean-François Rumley, F. Cachelin SA et Keystone

L'TRIBUNE DES LECTEURS

TRANSPORTS

Quelle solution pour le Gothard?

On ne peut plus l'ignorer: la combinaison entre tunnels et camions constitue un mélange instable. Surtout si ces derniers transportent des composants chimiques, des substances inflammables ou des matériaux dont la combustion provoque l'apparition de fumées toxiques. Après les catastrophes du Mont-Blanc et du Gothard, il est devenu primordial de repenser le transit des marchandises à travers les Alpes de manière durable. Il est indiscutable que la réflexion qui suivra la tragédie du Gothard devra trouver des solutions, afin de renforcer la sécurité routière. Cependant, cette réflexion ne devra pas se limiter à ce seul aspect. Elle devra égale-

ment tenir compte des nuisances générées par la circulation des poids lourds, de l'évolution du nombre de ces derniers, ainsi que des améliorations techniques (sécurité-pollution) susceptibles d'améliorer la situation actuelle. D'autre part, les populations directement concernées par le transit alpin devront également être consultées. Dans ce contexte, il serait faux de se focaliser sur le percement d'un second tunnel routier. Bien entendu, la concrétisation de ce projet permettrait sans doute d'améliorer la sécurité du trafic. Mais, comme plusieurs autres solutions, cette mesure ne peut être réalisée à court terme. D'autre part, même si un tel projet venait à être adopté, il ne réglerait pas complètement la question du transit alpin*. Un détail d'importance, surtout si l'on considère que le Gothard enregistre en

moyenne plus de 700 heures de bouchons par an et que le transport par la route ne cesse d'augmenter. [...] A plus long terme, il sera nécessaire d'envisager d'autres possibilités. L'augmentation des moyens engagés au profit du ferroutage constitue l'une d'entre elles. Interdire l'accès des tunnels à certaines catégories de véhicules ou selon les matières transportées pourrait également être envisagé. Quoi qu'il en soit, ce genre d'effort ne doit pas

uniquement être entrepris en Suisse, mais devrait provenir de l'ensemble des pays alpins. En plus des interrogations concernant le trafic de marchandises, la tragédie du Gothard fait resurgir des questions liées au fonctionnement de notre société. Dans ce contexte, il serait opportun de mettre en évidence l'ensemble des frais (coûts externes) engendrés par les transports routiers (infrastructures, pollution, accidents, sécurité-prévention, conséquences sur la santé...).

Concrètement, le prix des marchandises pourrait être affiché, en tenant compte de ces coûts externes. Un moyen qui aurait au moins le mérite d'informer les consommateurs et de leur permettre d'acheter leurs produits en connaissance de cause. Ce système pénaliserait également les marchandises qui font de trop nombreux allers et retours en Europe. Car, en fin de compte, il faut se rendre à l'évidence que l'on fait souvent de fausses économies. A quoi sert-il d'acheter un

produit bon marché, si celui-ci a parcouru des milliers de kilomètres et si ces déplacements pénalisent l'ensemble des citoyens? * Plus de 80% des poids lourds traversant les Alpes suisses empruntent le Gothard

Vincent Gillioz,
Groupement suisse pour les régions de montagne (SAB)

THÉÂTRE

Les Forts, les Faibles et Brèves de comptoir...

Selon le programme du théâtre du Passage, à Neuchâtel, nous pensions qu'il s'agissait d'un «plaisir de théâtre», de «poésie et de lyrisme», et d'une «invitation à voir des comportements et des relations entre des individus d'une société qui nous ressemble étrangement» (sic). Nous avons donc trouvé bon de consacrer, à quelques jours d'intervalle, deux soirées à deux pièces dérisoirement consacrées «à la m., au c., et pire encore». Du moins c'est ce que nous avons cru entendre. Résultat: deux soirées gâchées. Où se situent le plaisir et la poésie dans ce foutoir? Plutôt frustrant!

Bruno et Adriana Borer,
Auvonnier

LE DESSIN DU JOUR

AFGHANISTAN: UNE CENTRALE ÉLECTRIQUE DÉTRUITE!



Tribune des lecteurs

Rédaction de L'Express
Rue de la Pierre-à-Mazel 39
2002 Neuchâtel

Rédaction de L'Impartial
Rue Neuve 14
2300 La Chaux-de-Fonds

Nos correspondants sont nos hôtes et s'expriment librement. Nous ne publions cependant que l'essentiel de chaque message et nous écartons les écrits anonymes. La rédaction n'assume aucune responsabilité pour les lettres non publiées.