

L'EXPRESS

FEUILLE D'AVIS DE NEUCHÂTEL FONDÉ LE 2 OCTOBRE 1738

Samuel Schmid peut respirer. Voire même sourire. Le Conseil fédéral, en majorité en tout cas, s'est laissé convaincre par son plaidoyer. L'armée de demain démarrera avec une enveloppe intacte de 4,3 milliards par an. La décision est rassurante dans la mesure où les restructurations à venir seront loin de générer leur pleine capacité d'économies dès le 1er janvier 2003. Une réduction sans délai des moyens n'aurait dès lors pas permis d'éviter de s'en prendre une fois de plus aux dépenses d'investissement déjà pénalisées depuis une décennie.

OPINION

Affaires à suivre

Maintenant, on peut bien sûr penser que des dépenses de cet ordre sont complètement disproportionnées par rapport à la menace prévalant aujourd'hui. C'est un argument qui interpelle, comme on dit. Après tout, des gens aussi sérieux que les auteurs du rapport Brummer ont écarté pour longtemps l'hypothèse d'une agression militaire contre la Suisse. Reste à savoir si un risque «résiduel» peut être quasiment ignoré, comme le fait la gauche qui prétend vouloir affronter les «vrais» risques selon elle, les problèmes environnementaux et le fossé Nord-Sud. Quelque pétri d'intentions louables puisse-t-il paraître, ce postulat est un peu sommairement antimilitariste. L'initiative de redistribution, qui s'en inspirait, a d'ailleurs été clairement rejetée le 26 novembre dernier. Mais avouons qu'à considérer la liste des «emplettes» projetées par l'armée (30 milliards au total en quinze ans), on peut avoir le sentiment que l'appétit des militaires, stimulé par des vents contradictoires d'ailleurs (la volonté de garantir une défense autonome d'une part, le souci de s'aligner formellement sur l'Otan d'autre part), serait vraiment trop féroce. On relativisera cette impression en calculant que cela ne représente que deux milliards par an: rien d'extraordinaire. On peut aussi se rassurer en pensant qu'aucun sou ne sera investi sans l'aval du Parlement. Mais seulement, il a rarement fait montre d'un esprit critique hypertrophié à ce chapitre. **Affaires à suivre, donc.**

Stéphane Sieber

Tirelire militaire intacte

Armée XXI ■ Le Conseil fédéral ne taillera pas dans les 4,3 milliards de budget prévu. Réformes en gestation pour la PC ainsi que pour le service civil



L'armée, la protection de la population et le service civil devraient avoir un nouveau visage dès 2003. Le Conseil fédéral a mis hier en consultation jusqu'au 31 juillet ses projets de réforme sur ces trois dossiers. La Suisse comptera au maximum 220.000 militaires contre 360.000 actuellement. Pas question toutefois de revoir les moyens financiers à la baisse. La future Armée XXI démarrera avec un budget de 4,3 milliards de francs par an. Pour sa part, la réforme de la protection civile (PC) débouchera sur une réduction des effectifs. Berne propose enfin de réduire la durée du service civil.

■ page 33

Samuel Schmid (à gauche) et Hans-Ulrich Scherrer, chef de l'état-major général.

PHOTO KEYSTONE

NEUCHÂTEL

La Revue au Passage



Jean-Luc Barbezat (au premier plan) et Benjamin Cuche joueront l'édition 2001-2002 de la revue qui porte leur nom – et qui mobilise bien d'autres artistes – au théâtre du Passage, à Neuchâtel, et non pas au Casino-théâtre du Locle.

PHOTO MARCHON ■ page 5

Un conseil à trois

Football ■ Neuchâtel Xamax SA possède une direction tricéphale. Rien n'a filtré sur l'avenir



Une assemblée sans histoire. Des rapports qui n'ont soulevé aucune discussion. Seul point «chaud» hier soir au temple du Bas: l'arrivée au conseil d'administration de trois nouveaux membres, qui remplacent avec effet immédiat les sept démissionnaires. L'avenir du club? Il se dessinera dans les prochaines semaines.

PHOTO GALLEY ■ page 21

COURSE À PIED

Hafner comme une fusée



La troisième étape du Tour du canton au Locle est rapidement sortie du flou. Fabiola Rueda-Oppliger et Jörg Hafner ont tout de suite mis les choses au point.

PHOTO MARCHON ■ page 25

NEUCHÂTEL

Acte historique

Les trois Eglises reconnues du canton de Neuchâtel et l'Etat ont signé hier un nouveau concordat. Un texte unique régit désormais les relations entre les deux parties. Il remplacera les trois textes actuels, qui datent de... 1942.

■ page 3

MAGAZINE

Parfum alpin pour marketing novateur

L'idée de parfumer le marketing d'une station valaisanne a germé dans l'esprit conquérant d'un Neuchâtelois. Depuis quelques semaines, Champéry s'enivre de sa propre fragrance. Et compte, au nombre de ses ambassadrices de charme, la délicieuse Magali Messmer (photo Galley), aussi à l'aise dans le luxe que sur stade.



■ page 19

TOURISME

Doper la qualité

Depuis novembre 1999, quatorze «Labels de qualité pour le tourisme suisse» ont été décernés dans le canton. Tourisme neuchâtelois s'est associé à Expo.02 pour offrir des avantages inédits aux candidats de la volée 2001.

■ page 2

HORLOGERIE

Swatch scintillant

Après une année 2000 record, Swatch veut poursuivre sur sa lancée. L'ouverture de nouveaux magasins est prévue, selon Nicolas Hayek. Le groupe biennois s'implantera également aux Etats-Unis par le biais d'internet.

■ page 37

Opération séduction

Qualité ■ *Tourisme neuchâtelois et Expo.02 s'allient pour encourager les prestataires à décrocher leur label «Q»*

Par
Nicolas Huber

Depuis novembre 1999, quatorze «Labels de qualité pour le tourisme suisse» ont été attribués dans le canton de Neuchâtel. Quatorze hôtels, sites touristiques et entreprises de transports ont mérité d'apposer la grande lettre «Q» frappée d'un edelweiss doré sur leur devanture. Et sur leurs cartes de visite. «C'est bien, mais nous pouvons faire mieux», estime-t-on à Tourisme neuchâtelois. Une opération séduction a été lancée, avec la collaboration d'Expo.02. Septante prestataires de services neuchâtelois se sont rendus hier à Malvilliers pour la séance d'information qui leur avait été organisée.

Philippe Streiff a commencé par rappeler les modestes investissements que le label «Q» (du moins celui de niveau I) représentait. Soit 1,5 jour de cours théorique pour un membre de l'entreprise. Puis 2 ou 3 jours pour écrire le rapport qui permettra l'évaluation. Le tout coûtant entre 700 francs (pour une entreprise au chiffre d'affaires inférieur à 1 million) et 1500 francs. Une paille. «Bien loin des lourdes et coûteuses procédures nécessaires à l'obtention d'une norme ISO».



Philippe Streiff, de Tourisme neuchâtelois, a expliqué quels avantages spéciaux récompenseront ceux qui décrochent le label avant le début de l'Expo. PHOTO LEUENBERGER

Les avantages? La satisfaction du client, la rentabilité de l'entreprise, une meilleure gestion des réclamations... Et une image touristique renforcée dans le canton.

A ces «plus» habituels, Tourisme neuchâtelois en a ajouté

d'autres. Histoire qu'un maximum de prestataires s'inscrivent aux cours et décrochent leur label «Q» avant le début de l'Expo. Le plus important d'entre eux: quatre séances de suivi organisées pour aider les entreprises dans l'élaboration

de leur dossier. «Les autres ont dû se débrouiller seuls, glisse Philippe Streiff. Plusieurs nous ont lâché à cette étape.»

Une action «Spécial Expo»

Expo.02, directement concernée par la qualité de l'accueil neuchâtelois, propose ses propres avantages. Les volées de cette année auront ainsi le droit d'utiliser son logo. «Pour les services, pas pour des produits», a précisé Rainer Müller, directeur marketing d'Expo.02. Le prestataire pourra coller le logo sur les vitres de ses véhicules. Mais pas question de l'apposer sur un praliné sans licence. Autres bénéfices: recevoir en premier toutes les informations émanant de l'Expo, être invité à des «Special events»... Voire (ce n'est pas encore sûr) de participer à la vente des billets – commission à la clé.

Grâce à ces petits «extras», Philippe Streiff espère convaincre une vingtaine de nouveaux candidats au label «Q». Pour porter le total à 35, «ce qui mettrait le canton de Neuchâtel au rang des très bons élèves.» Seul hic: le délai d'inscription. Les prestataires désirent profiter des cours et des avantages «Spécial Expo» doivent en effet s'inscrire avant le 18 mai. /NHU

Mieux dans sa peau, mieux dans sa vie

Sophrologie ■ *Neuchâtel accueille un congrès samedi*

Par
Brigitte Rebetez

Des sophrologues de tout le pays et de France voisine se réuniront samedi à la Cité universitaire de Neuchâtel. Au programme de cette 26e journée de l'Association suisse de sophroprophylaxie, des exposés sur des thèmes très concrets: les orateurs analyseront comment la pratique développée par Alfonso Caycedo dans les années 60 peut épauler les musiciens, les sportifs de compétition ou les victimes d'acouphènes (sifflements dans les oreilles). Le rendez-vous est ouvert au public (exposés dès 10h30). Le point avec Pierre Schwaar, directeur de l'Académie suisse de formation en sophrologie caycédienne à La Chaux-de-Fonds. **Sophrologie pour les musiciens, les sportifs de pointe, pour accompagner le vieillissement... Peut-on l'appliquer à la carte?** En Suisse, il y a près de mille sophrologues, de professions très diverses. Les sages-femmes, par exemple, orientent plutôt leur expérience dans le domaine des accouchements, les sophro-pédagogues vers les jeunes. Si un sophrologue perd son travail, il s'intéressera sans doute plus particulièrement aux chômeurs... Parmi les personnes qui s'inscrivent à nos cours,

certaines pratiquent des sports de compétition, où l'enjeu c'est de donner le meilleur de soi au bon moment. Or, on sait que l'on est plus performant en étant détendu.

La sophrologie est-elle reconnue par les partenaires de la santé?

Depuis que nous avons montré nos chiffres aux caisses-maladie, plusieurs d'entre elles participent au financement des cours. Ces chiffres démontrent que les personnes pratiquant la sophrologie sont moins malades: pour les assurances, cela représente entre 25 et 41% d'économies. Mais d'une caisse à l'autre, les remboursements diffèrent; la ligne n'est pas très cohérente. Ce qui compte, c'est que si l'on est mieux dans sa peau, on est mieux dans sa vie. Plusieurs médecins nous envoient des patients. D'autres – environ 80 – sont eux-mêmes sophrologues.

Ça vous arrive encore d'être stressé?

Je suis extrêmement stressé aujourd'hui, d'autant plus que je suis en retard pour mon prochain rendez-vous (rires)... Cela dit, je vis le stress beaucoup mieux qu'avant, en respirant profondément. Avec la sophrologie, j'ai appris à faire le vide en dix minutes: c'est comme si on enlevait la prise, qu'on mettait la machine en veilleuse. /BRE

EN BREF

MAIN TENDUE ■ Conférence sur la greffe d'organe. L'association neuchâteloise de la Main tendue tient son assemblée générale aujourd'hui, à 19h40, au buffet de la gare des Hauts-Geneveys. Depuis 1975, cette association entretient des liens avec le poste de Bienne, qui, en 2000, a reçu près de 12.000 appels. En seconde partie, conférence publique du pasteur Norbert Martin, aumônier à l'Université de Neuchâtel, sur «Recevoir un cœur – Réflexions sur la greffe d'organe». /réd

CHRISTIANE BRUNNER ■ Quel socialisme au XXIe siècle? Comment le Parti socialiste suisse (PSS) se situe-t-il par rapport aux autres partis socialistes européens et quel socialisme propose-t-il pour le XXIe siècle? Ce sont quelques-unes des questions auxquelles le Club 44, à La Chaux-de-Fonds, a convié l'actuelle présidente du PSS à répondre. Christiane Brunner s'exprimera ce soir dès 20 heures. /ssp

Un secrétaire général aux allures de chef d'état-major

Instruction publique ■ *Bientôt un successeur à Daniel Ruedin, appelé à diriger la culture*

Une quarantaine de candidatures sont parvenues au Département de l'instruction publique et des affaires culturelles concernant le poste de secrétaire général, récemment mis au concours. Une première sélection sera opérée sur dossier; les candidats ayant passé ce cap seront ensuite auditionnés par Thierry Béguin, si tant est qu'il reste à la tête du département. Le cas échéant, le choix définitif pourrait être fait dans le courant de ce mois.

Fort développement

Cette mise au concours ne signifie pas que le secrétaire général actuel s'en aille; il va prendre la direction du Service des affaires culturelles. «Il y a 25 ans que j'assume la double responsabilité de secrétaire

général et de chef de ce service. Ce n'est humainement plus possible», note Daniel Ruedin. Motif: tant le secrétariat général que les Affaires culturelles ont connu un fort développement. «Surtout les secondes», poursuit Daniel Ruedin. L'adoption en 1991 de la loi sur l'encouragement des activités culturelles a donné davantage de poids à l'intervention de l'Etat dans leur soutien.» A cela s'ajoute, entre autres, la cantonalisation des conservatoires, qui sont, depuis cette décision, complètement rattachés à ce service.

Selon le secrétaire général-chef de service, l'ancien conseiller d'Etat Jean Cavadin parlait déjà, il y a une dizaine d'années, de la nécessité de créer un Service des affaires culturelles distinct du secrétariat général. «Ensuite, il

y a eu la crise et les restrictions budgétaires. Le projet a été bloqué», ajoute Daniel Ruedin. Jusqu'au budget 2001...

Service d'état-major

Cette scission des deux fonctions impliquera aussi une redéfinition du secrétariat général, appelé à devenir, toujours selon les termes de son actuel titulaire, «un service d'état-major à disposition du chef du département». Ce qui aura pour conséquence qu'il n'aura plus aucun service spécifique directement sous sa responsabilité. Daniel Ruedin gardera, sous l'enseigne des Affaires culturelles, les Monuments et sites, le Service de l'archéologie et les Archives de l'Etat. Quant à l'Office des bourses et au Service des sports, ils dépendront du Service de la jeunesse. /SDX

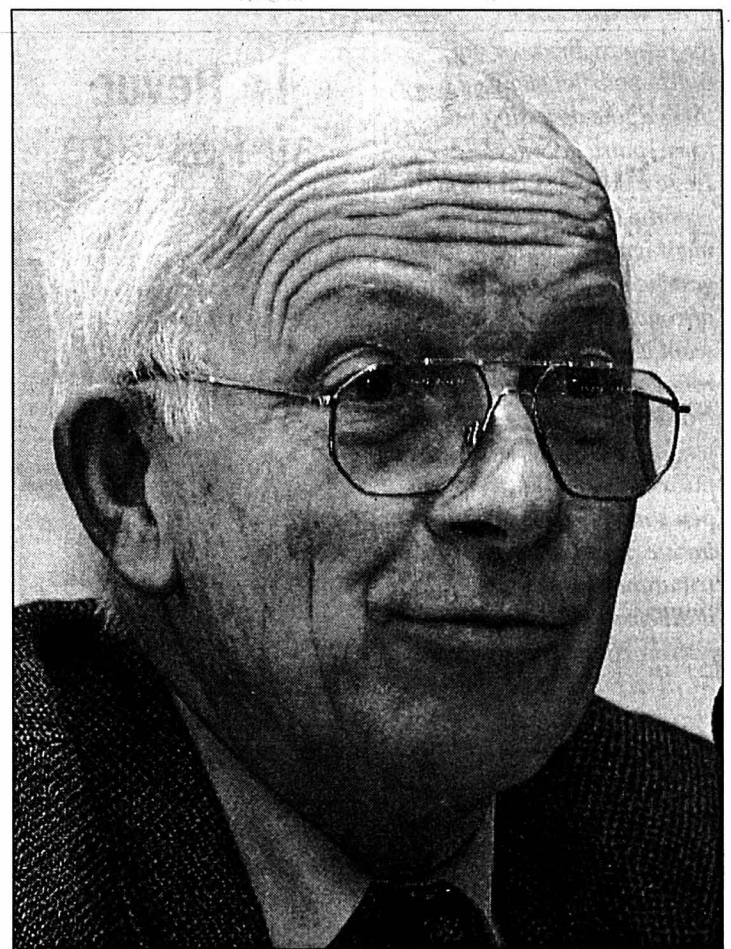

Pierre Schwaar, directeur de l'Académie suisse de formation en sophrologie caycédienne. PHOTO A-GALLEY

vendredi 4 et samedi 5 mai • caves ouvertes • dégustation • vente directe

AUVERNIER
par amour du terroir

- Caves du Château d'Auvernier 032 731 21 15
- Domaine Stéphane Coste 032 731 21 10
- H.-A. Godet Au Prieuré St-Pierre SA 032 731 21 08
- Domaine E. de Montmollin Fils 032 731 21 59
- Encavage du Haut J.-M. & F. Henrioud 032 731 76 32
- La Maison Carrée J.-J. & J.-D. Perrochet 032 731 21 06
- Distillerie de la Ruelle J.-R. & D. Beyeler 032 731 22 52
- A. Bodenmann SA 032 731 25 25
- Domaine de Brena E. Isenschmid 032 731 22 39

Les trois Eglises d'une même voix

Concordat ■ *Les relations entre l'Etat et les trois Eglises reconnues du canton seront régies via un texte unique, signé hier. C'est un pas supplémentaire vers l'œcuménisme souhaité par les institutions*

Par
Sandra Spagnoli

Un texte unique régira les relations entre l'Etat de Neuchâtel et les trois Eglises reconnues du canton. Hier au Château, les cinq membres du gouvernement et les représentants des Eglises, dont l'évêque du diocèse, Bernard Genoud, ont paraphé un concordat ad hoc. Celui-ci entrera en vigueur en même temps que la nouvelle Constitution, soit au début de 2002 en principe. Pour autant

que le Grand Conseil, amené à se prononcer lors de sa session de juin, y apporte sa bénédiction.

«Acte historique», s'est exclamé le président du Conseil d'Etat, Thierry Béguin. Aux trois concordats actuellement en vigueur, datant de 1942 et régis par la Constitution de 1858, une seule version fera place pour chacune des trois institutions reconnues par l'Etat - l'Eglise réformée évangélique, l'Eglise catholique romaine et l'Eglise ca-

tholique chrétienne. Acte historique, donc, dans la mesure où c'est désormais d'une seule et même voix que les Eglises devront se faire entendre.

Partage des biens

Plus prosaïquement, ce texte unique simplifie et unifie les différentes bases légales. Surtout, a rappelé Thierry Béguin, il consacre l'esprit œcuménique voulu par les institutions grâce au partage des biens: la mise à disposition des bâtiments d'Eglise par les

communes se fera au profit des trois Eglises et non plus d'une seule. Enfin, la subvention allouée par l'Etat - un subside constitutionnel de 200.000 francs versé depuis 1942 - sera actualisé pour tenir compte des prestations assurées par les Eglises. Un montant forfaitaire de 1,5 million de francs leur sera alloué, que les trois institutions devront se répartir selon une clé à définir par elles.

«J'ai l'impression que je viens récolter les fruits, et c'est très

agréable», a soupiré d'aise André Duruz, le vicaire épiscopal. Reste, n'en a-t-il pas moins relevé, que ce concordat est le... fruit de plus de trois ans de négociations, entre les Eglises d'abord, avec l'Etat ensuite.

Nouveaux projets

Faisant référence à la future manne, plus importante que l'actuelle, le représentant de l'Eglise catholique romaine a d'emblée exclu qu'elle puisse justifier l'abandon de la

contribution ecclésiastique! André Duruz a, au contraire, espéré qu'elle servira à mettre sur pied de nouveaux projets «pour aller à la rencontre de la communauté» à l'heure où «on dit qu'il y a de plus en plus de gens distanciés de l'Eglise».

Aux yeux du vicaire épiscopal, les Eglises sont «un bien commun. Elles vivent leur foi en s'engageant pour la communauté». Citant l'abbé Maurice Zundel, il a rappelé qu'«on ne peut pas croire en Dieu si l'on ne croit pas en l'homme». /SSP

Présence à renforcer

André Duruz, ce concordat unique est un symbole d'unité fort. Signifie-t-il pour autant que les trois Eglises «goment» du coup leurs différences?

L'Eglise catholique reste l'Eglise catholique, comme l'Eglise protestante reste l'Eglise protestante. Tout ne sera donc pas mélangé. Mais ça veut dire qu'on devra aller ensemble vers l'Etat. En cela, le concordat nous obligera à nous entendre sur le message que nous voulons donner.

Est-ce, à vos yeux, un progrès? Indéniablement. Il n'y a qu'un Jésus-Christ. C'est l'histoire qui a amené des divisions. L'idéal, pour moi, se-

rait qu'il n'y ait qu'une Eglise, mais avec ses différences. En attendant ce jour, je me réjouis de ce texte unique. Il permet de solidifier quelque chose qui existe déjà via l'œcuménisme.

Que signifie l'œcuménisme pour vous?

Pour moi, l'œcuménisme, c'est aller vers l'autre et accepter de revoir certaines de ses positions, peut-être aussi sa façon de voir. Mais ça demande à aller plus loin dans sa foi et sa compréhension.

Vous avez dit vouloir utiliser la manne allouée par l'Etat pour aller à la rencontre des gens. Comment?

Pour aller à la rencontre de la communauté, il faut des disponibilités que nous, les trois Eglises, n'avons pas toujours. Nous pourrions engager quelques personnes pour être présentes là où nous ne le sommes pas ou trop peu, par exemple en instaurant des aumôneries dans les écoles secondaires. Mais nous avons aussi fait une demande à Migros pour dispenser des cours, dans le cadre de leur programme culturel. Il ne s'agirait aucunement de faire la promotion de l'Eglise, mais davantage de répondre aux questions que les gens peuvent se poser, dans un esprit d'ouverture. /ssp

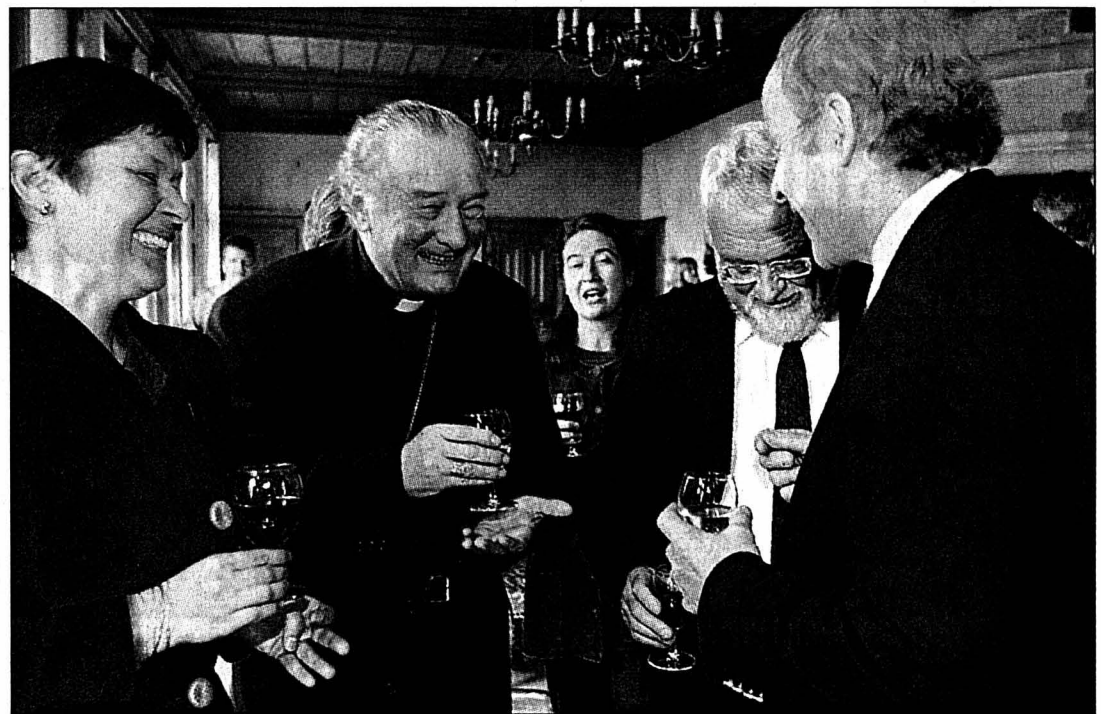

Relations au beau fixe... La preuve avec Isabelle Ott-Baechler, la présidente du Conseil synodal de l'Eren, l'évêque du diocèse Bernard Genoud et les conseillers d'Etat Francis Matthey et Pierre Hirschy. PHOTO MARCHON

CHAMP-DU-MOULIN

Première fête des pêcheurs

Dimanche à Champ-du-Moulin, les pêcheurs en rivière feront la fête. La Fédération neuchâteloise des pêcheurs en rivière (FNPR) organise pour la première fois une fête du poisson, ou plutôt des pêcheurs.

De neuf heures à 17 heures, les diverses sociétés membres de la fédération présenteront leurs activités. Les débutants pourront s'équiper sur place, une bourse au matériel de pêche sera mise sur pied. Arthur Fiechter, chef du Service de la faune, et les pisciculteurs présenteront ensuite leurs activités en matière de reproduction des truites et d'aménagement des rivières. Plusieurs expositions compléteront ces manifestations: d'anciennes photos de l'Areuse, de vieilles cannes. Une autre expo sera consacrée à la micro-faune de nos rivières. Divers invertébrés seront présentés, à l'abri dans des aquariums. Les amateurs de concours de précision pourront s'exercer à lancer au loin leur ligne. Des spécialistes expliqueront en détail comment monter une mouche artificielle, ou se fabriquer une canne en bambou refendu. Les pêcheurs en rivière n'ont pas oublié les enfants: ils pourront participer à une pêche miraculeuse. /fog

A la maison, toujours plus tôt

Maternité ■ *Avec la diminution des séjours hospitaliers, les sages-femmes indépendantes sont toujours plus actives*

Par
Brigitte Rebetez

Les pressions des caisses-maladie n'ont pas épargné les maternités. Résultat, les séjours ont été passablement réduits dans le canton. Parturientes et nouveau-nés sont renvoyés à leurs chaumières après quatre jours d'hospitalisation, contre sept

au début des années 90. Une durée qui pourrait encore être rabaissée, car la tendance est toujours à la baisse: à Genève, elle a été ramenée à deux jours. Conséquence? Le suivi physiologique des mères et nourrissons se poursuit à la maison.

L'Association neuchâteloise des sages-femmes à domicile

(ANSFD) est née en juin 1994, en marge de ces réformes hospitalières. Les neuf professionnelles qui desservent la région Neuchâtel-Jura sont toujours plus sollicitées. En deux ans, leurs consultations ont doublé. L'an dernier, 700 mères ont été suivies dans le canton (sur 2000 accouchements). Pas évident de se retrouver chez soi avec un nouveau-né, admet Fabienne Coquillat, référente de l'ANSFD. «Il y a beaucoup de questions sur les rythmes du bébé, les pleurs, l'allaitement. Les parents sont souvent déconcertés à ce moment-là». Sur la brèche tous les jours de 8h à 20h, les sages-femmes indépendantes conseillent, rassurent et prodiguent les soins

nécessaires (prises de sang, contrôle de sutures...). La palette des prestations vient de s'élargir: grâce à un don de 20.000 francs de la Loterie romande, l'association a acquis deux icteromètres pour mesurer la jaunisse du nouveau-né. L'assurance de base couvre, sans ordonnance, les soins pratiqués pendant les dix jours qui suivent l'accouchement et trois consultations dédiées à l'allaitement. Sur prescription médicale, la caisse rembourse la rééducation périnéale et d'autres traitements, comme la gestion de problèmes relationnels mère-enfant ou les gros baby-blues. Au besoin, les sages-femmes collaborent avec le Centre psy-

chosocial ou la Guidance infantile. «Un réseau se met en place, nous savons donc qui atteindre en cas de problème», précise Fabienne Coquillat.

Avant la naissance, les sages-femmes pratiquent la surveillance de grossesses à risque à domicile, les consultations de grossesse (sur ordre médical) et diverses formes de préparation à la naissance, y compris en langue étrangère (anglais, allemand, espagnol, hollandais). L'offre pourrait s'étoffer: Fabienne Coquillat réfléchit à «un cours spécifique pour les migrantes, avec traductrices». Samedi, la corporation est à l'honneur: le 5 mai, c'est la Journée internationale des sages-femmes /BRE



Fabienne Coquillat, l'une des neuf sages-femmes indépendantes de l'ANSFD. PHOTO LEUENBERGER

Des accouchements à la carte

Seules 8 Neuchâteloises ont choisi d'accoucher à domicile l'an dernier. L'accouchement ambulatoire (retour dans les 24 heures qui suivent la naissance) a connu plus de succès. 44 femmes ont opté pour cette formule. Fatigant? Pas forcément plus qu'à la maternité, assure Fabienne Coquillat, à condition d'organiser son retour au foyer. Mieux vaut pouvoir compter sur une bonne âme pour s'occuper

des aînés, du ménage et des repas. Avec cette option, «le mari est très vite sollicité, il acquiert une aisance avec le bébé», constate la référente de l'ANSFD. Les premiers jours, mères et bébés ont droit aux visites quotidiennes d'une sage-femme. Solution intermédiaire, le retour précoce est plus prisé encore: 75 femmes ont choisi de quitter la maternité dans les trois jours qui ont suivi leur accouchement. /bre

Permanence pour le canton, les Franches-Montagnes et le Val-lon de St-Imier: 079/280 48 28

Publicité



BEAU-RIVAGE
HOTEL

Un moment de détente dans un cadre privilégié. Découvrez nos forfaits week-end.

1, ESPLANADE DU MONT-BLANC, 2001 NEUCHÂTEL • TÉL. 032 / 723 15 15

Offre
exceptionnelle!

SUBARU
Active Driving, Active Safety



Subaru 4WD. Chez nous, votre voiture vaut jusqu'à Fr. 2'500.- de plus*.

Legacy 4WD: la fascination. Un classique de Subaru qui cultive le goût de l'innovation. Laissez-vous séduire par des performances hors pair et une sécurité intégrale. Profitez d'un équipement généreux et d'un habitacle spacieux. Découvrez un confort inégalé et une ligne de rêve. Avec le best-seller Legacy 4WD et son rapport qualité/prix inégalé.



Impreza 4WD
4 et 5 portes, à partir de
Fr. 24'950.- net



Forester 4WD
5 portes, à partir de Fr. 29'950.- net
Nouveau: Forester 4WD «Avantage»



Legacy 4WD
4 et 5 portes, à partir de Fr. 32'950.-
Nouveau: Legacy 2.5 4WD «Classic»



Outback 4WD
5 portes, à partir de
Fr. 40'700.-

Devenez propriétaire ou changez de voiture maintenant et profitez:

* En plus de la valeur Eurotax (en bleu), nous vous accordons les primes suivantes à l'achat d'une nouvelle Subaru 4WD: Impreza 1.6 4WD, Fr. 1'500.- • Impreza 2.0 4WD, Fr. 1'000.- • Impreza Turbo 4WD «WRX» 4 p., Fr. 2'500.- • Impreza Turbo 4WD «WRX» 5 p., Fr. 2'000.- • Forester 2.0 4WD, Fr. 1'500.- • Forester Turbo 4WD, Fr. 2'000.- • Legacy 2.0 4WD «Swiss», Fr. 1'500.- • Legacy 2.5 4WD «Classic», Fr. 1'500.- • Legacy 2.5 4WD «Limited» 4 p., Fr. 1'500.- • Legacy 2.5 4WD «Limited» 5 p., Fr. 2'500.- • Outback 2.5 4WD, Fr. 1'500.- • Outback 2.5 4WD «Image», Fr. 2'500.-. Offre valable sur les modèles 2001 ou dans la limite des stocks disponibles. Les primes sont également valables sans reprise. Plus d'infos sous www.subaru.ch

Pour de plus amples informations: SUBARU Suisse SA, 5745 Safenwil, tél. 062 788 89 00, www.subaru.ch ou l'un des 240 concessionnaires Subaru. MultiLease SA: tél. 021 631 24 30. TVA comprise dans tous les prix.

VANESSOR
Reliez-vous
en ligne directe
avec votre futur,
7j/7 de 8 h à minuit
au 0901 222 582
Une voyante aux dons
extraordinaires!
Fr. 2.50/min.
ivp@wanadoo.fr

**Machines
professionnelles**
à mettre sous vide
dès
Fr. 1000.-
Tél. 021/948 85 66

L'EXPRESS
Fr. 2.- à l'achat
ou numéroc, moins
cher qu'un...

NOUVELLE VERSION
www.Weekend.ch
CLIQUEZ MOINS... SORTEZ PLUS!

- offres irrésistibles
- séries spéciales
- financement action
- verre de l'amitié
- espace enfants
- vendredi et samedi lavage gratuit!
- dimanche: 10% sur nombreux articles de notre shop-BP!

Testez une Honda
et gagnez une
Civic 5 portes
d'une valeur
de Fr. 22'900.-!



Logo - Civic - HR-V - CR-V - Shuttle - Accord - Coupé V6 - Legend V6 - S2000 - NSX

**Faites un saut
à notre exposition**



nouveau: Civic 5 portes

Vendredi 4 mai 16h - 19h
Samedi 5 mai 09h - 19h
Dimanche 6 mai 10h - 18h



nouveau: Stream, 7 places

HONDA AUTOMOBILES NEUCHÂTEL
Garage des Jordils SA

2017 Boudry • 032 842 13 95 • www.honda-neuchatel.ch

Cette fin de semaine, découvrez également nos nouveautés auprès de nos agents locaux

Fleurier: Garage Moderne, W. Gattolliat, tél. 032 861 11 86
Le Landeron: Garage Claude Fracchetti, tél. 032 751 23 24

028-306827

AVIS DIVERS

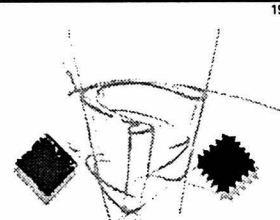

Eggenberger & Fils

GRANDSON
Rue Basse 49-53
Tél. 024/445 38 22

LIQUIDATION
Vente spéciale au magasin
de Grandson

Salons d'exposition

Salon Delta Alcantara «blanc»
Canapé 3 pl. dim. 200 cm
Canapé 2 pl. dim. 160 cm
Fr. 8100.- **Fr. 4200.-**

Salon Nat. 1927 Microfibre «olive»
Canapé 3 pl. dim. 212 cm
Canapé 2 pl. dim. 172 cm
Fr. 5183.- **Fr. 2500.-**

Salon d'angle Nat 1283 Cuir «beige»
Dim. 295 x 295 cm
Fr. 7730.- **Fr. 4100.-**

Fauteuil relax Nat. 1205-034
Cuir «camel»
Dim. 82 x 92 x ht. 95 cm
Fr. 4794.- **Fr. 1300.-**

Salon Nat. 1772 Cuir «marron»
Canapé 3 pl. dim. 210 x 95 cm
Canapé 2 pl. dim. 164 x 95 cm
Fr. 6401.- **Fr. 4800.-**

Salon Nat. 1765 Cuir
Canapé 3 pl. dim. 152 x 92 cm
Canapé 2 pl. dim. 197 x 92 cm
Fr. 5288.- **Fr. 3700.-**

(prix sans livraison)

!!Meubles à retirer directement au
magasin à **Grandson!!**
les 3 - 4 et 5 mai 2001
de 10 heures à 19 heures
Eggenberger Meubles
Rue Basse 53, Grandson

MOTS CROISÉS

	1	2	3	4	5	6	7	8	9
1									
2		■						■	
3									
4			■						
5									
6									
7									
8									
9									
10									
11									

Horizontalement: 1. Un des signes du temps présent. 2. La copine qu'on préfère à toutes les autres - Cours russe. 3. Avec du souffle, on en fait une arme. 4. Pronom relatif - On le déroule au fil des jours. 5. Note - Siège de bois. 6. Journées romaines - Un homme qui règne. 7. Démonstratif - Article contracté - Indice d'inflammation. 8. L'herbe aux ânes - Ancien. 9. Bande de lous. 10. Pas encore acquittée - Un gars vraiment grossier. 11. Rauque - Le meilleur parmi les meilleurs.

Verticalement: 1. Pour la mériter, il faut avoir fauté... 2. Pays de cocagne - Premier. 3. Langue pointue - Repère côtier. 4. Position navale défensive. 5. Quasar - Eire. 6. Uni - Neuf. Es. 7. Emeri - Ans. 10. Ui - Ere - Ta. 11. Redresser.

Solution demain.

SOLUTION D'HIER

Horizontalement: 1. Echiquier. 2. Un - Té. 3. Poulain. 4. Lupus - Est. 5. Piano. 6. Rue - Rente. 7. Acte - Ré. 8. Trèfle. 9. Emeri - Ans. 10. Ui - Ere - Ta. 11. Redresser.

Verticalement: 1. Explorateur. 2. Ou - Uc - Mie. 3. Houppette. 4. Lui - Errer. 5. Quasar - Eire. 6. Uni - Neuf. Es. 7. Néon - La. 8. Et - Trente. 9. Rentrée - Sar.



**La solidarité
sans
frontières.**
CCP 10-1533-1



La Revue descend au Passage

Scène ■ Pour sa septième édition, le spectacle satirique de fin d'année monté par Cuche, Barbezat et leurs amis quitte le Casino-théâtre du Locle

Par
Jean-Michel Pauchard

« Il n'y a pas que nous qui descendons. Le HCC aussi. » Mais, pour les membres de la Revue de Cuche et Barbezat, le verbe descendre ne prend tout à fait le même sens que pour les hockeyeurs chauds-fonnières. Les célèbres duettistes neuchâtelois et leurs complices de la Revue donneront leur prochain grand spectacle satirique de fin d'année au théâtre du Passage, à Neuchâtel, parce que le Casino-théâtre du Locle ne suffit plus à leur succès et à leurs ambitions.

La capacité du Casino-théâtre atteint la moitié de celle de la grande salle du théâtre du Passage. Or, la Revue a, durant la saison 1999-2000, attiré tellement de monde qu'il a fallu la jouer 44 fois, « d'où des problèmes de rentabilité financière ». L'argument peut paraître mesquin. Mais, quand le budget passe d'environ 60.000 francs pour la première Revue à 655.000 francs pour la septième, on se met aussi à réfléchir en termes d'argent.

Regard neuchâtelois

Et, quand on voit le théâtre du Passage, on a envie d'y travailler, assurent Benjamin Cuche, Jean-Luc Barbezat et



Une partie des fortes têtes de la Revue, soit, de gauche à droite, l'imitateur Yann Lambiel, les auteurs et interprètes Thierry Meury, Jean-Luc Barbezat et Benjamin Cuche, le producteur Marcel Schiess, la comédienne Florence Reymond, l'auteur et interprète Christophe Bugnon et le comptable de production Thierry Luisier.

PHOTO MARCHON

leurs associés. Sans compter qu'on y trouve des gens avec qui « il est bon de commercer ». Ce choix du lieu apparaît d'autant plus important que « chaque Revue est construite en fonction de l'endroit où elle sera jouée », au point d'exclure

par principe qu'elle puisse faire l'objet d'une tournée. Du reste, la troupe ne débarquera pas au Passage le jour de la générale; si elle imagine ses premières répétitions dans « un hangar » qui reste à trouver, la dernière

semaine de préparation aura pour cadre le théâtre du Passage.

Comme l'a expliqué Jean-Luc Barbezat, ce lieu est aussi « un point de vue ». C'est dire que si l'actualité passée en revue se voudra assez large pour intéresser des spectateurs de toute la Suisse romande, le regard sera bien neuchâtelois. Du Bas? La question intéresse moyennement Cuche et Barbezat. « Nous sommes du Val-de-Ruz », rappellent-ils comme pour dire que ce genre de débat n'est plus vraiment de saison. Certes, « il est possible que nous ne parlions plus des paramètres du Locle », mais les deux humoristes n'ont « pas l'impression de désertier » en venant à Neuchâtel.

La programmation de la Revue 2001-2002 démarre sur une base de vingt représentations, du 18 décembre au 6 janvier. Mais ses concepteurs et interprètes imaginent une fréquentation totale de 12.000 spectateurs, ce qui, en regard des 520 places de la grande salle du théâtre du Passage, suppose déjà quelques dates supplémentaires. Cette projection ne paraît pas démesurée, ni par rapport aux 11.000 spectateurs de la sixième Revue, ni, surtout, en regard de la somme de talents (lire encadré) réunis pour la septième. /JMP

La programmation de la Revue 2001-2002 démarre sur une base de vingt représentations, du 18 décembre au 6 janvier. Mais ses concepteurs et interprètes imaginent une fréquentation totale de 12.000 spectateurs, ce qui, en regard des 520 places de la grande salle du théâtre du Passage, suppose déjà quelques dates supplémentaires. Cette projection ne paraît pas démesurée, ni par rapport aux 11.000 spectateurs de la sixième Revue, ni, surtout, en regard de la somme de talents (lire encadré) réunis pour la septième. /JMP

Réunion de talents

Outre Benjamin Cuche et Jean-Luc Barbezat, la Revue 2001-2002 mobilisera, comme auteurs et interprètes, les trois Peutch (Noël Antonini, Christophe Bugnon et Carlos Henriquez) et le terrible Jurassien de Genève Thierry Meury, qui affiche, en matière d'humour, un curriculum vitae bien plus varié et impressionnant que son seul rôle

actuel dans l'émission dominicale de la Première « La soupe est pleine ».

Un autre participant à « La soupe est pleine », l'imitateur Yann Lambiel, a également embarqué dans la Revue. Il y rejoindra la Française Michèle Guigon, « musicienne à la gouaille parisienne et comédienne sensible », la comédienne, chanteuse et chorégraphe genevoise Florence Reymond, « formée à la dure

école de la comédie musicale new-yorkaise », ainsi que Vincent Kohler, « batteur de jazz et comédien hors normes ».

« Notre grand art, c'est de nous entourer de gens qui savent », sourit Benjamin Cuche. Que ces personnes viennent de l'extérieur ne fera pas, cependant, perdre à la Revue son point de vue neuchâtelois: « Nous allons les habituer au biotope », annonce Jean-Luc Barbezat. /jmp

Diplomatie culturelle

On sent le directeur des Affaires culturelles de la Ville de Neuchâtel un peu partagé face au déménagement de la Revue au théâtre du Passage. Eric Augsburger rappelle d'abord que le Passage est géré par un syndicat intercommunal, qui, notamment, encaisse les locations et les taxes sur les spectacles. « C'est donc une belle opération pour le Passage, mais pas pour la Ville en tant que telle ».

Mais cette « belle opération » suscite aussi, chez le conseiller communal, « une certaine inquiétude pour la ville du Locle, qui perd un de ses grands événements culturels ». Et surtout Eric Augsburger ne veut « pas de différend avec les Loclois à cause de ça ». Il a d'ailleurs profité de la dernière session du Grand Conseil pour en discuter avec le président de la Ville du Locle Denis de la Reussille. Il en a retiré l'impression que son collègue avait « bien compris » le sens à donner à ce déménagement. Et notamment que les responsables du Passage n'ont

pas pour but de profiter de l'appel d'air créé par la nouvelle infrastructure pour « débaucher à l'extérieur. Nous n'allons certes pas refuser un déménagement comme celui de la Revue. D'ailleurs, le pourrions-nous? Mais nous voulons, par rapport aux autres théâtres de la région, travailler selon des principes de complémentarité et non d'exclusivité ».

Pour sa part, le président de la Ville du Locle constate, avec un rien de fatalisme, que, « dès que les artistes ont du succès, ils ont tendance à aller voir ailleurs. Nous aurions préféré que la Revue essaie de rester fidèle à une région périphérique qui a fait un effort pour elle ». Le Conseil communal estime d'autre part qu'il y aurait pu y avoir davantage de contacts préliminaires entre le producteur de la Revue et les autorités. Patron du restaurant le Casino, Bernard Lehmann prend moins de gants: « Je suis déçu ». Et il n'ira pas voir la Revue à Neuchâtel. « Pourquoi descendrais-je alors qu'ils laissent tout tomber ici? » /jmp-cld

LAVILLE PRATIQUE

URGENCES

- Police: 117.
- Urgences-santé et ambulance: 144.
- Feu: 118.
- Intoxication: 01 251 51 51.
- La Main tendue: 143.
- Pharmacie de service: Soleil, rue du Seyon/pl. Pury, 8-20h (en dehors de ces heures, le n° 722 22 22 renseigne). Médecin de garde: 722 22 22. Dentiste de garde: 722 22 22. Permanence ophtalmique: 722 22 22.
- Hôpitaux: Cadolles (policlinique médicale et chirurgicale) 722 91 11, Pourtalès (policlinique chirurgicale, pédiatrique et gynécologique) 727 11 11, Providence 720 31 11.
- Vétérinaire de garde: le tél. de votre vétérinaire renseigne.
- Violences: centre de consultations LAVI - aide aux victimes 889 66 49 ou 919 66 52 ou La Main Tendue (143) ou la police (117). S.O.S. racket-violence 079/270 92 06. Solidarité-femmes, 968 60 10.

BIBLIOTHÈQUES

■ Bibliothèque publique et universitaire: lecture publique, lu 14-19h, ma-ve 10-19h, sa 9-17h; fonds d'étude, lu-ve 10-12h/14-19h, sa 9-12h; salle de lecture, lu-ve 8-22h, sa 8-17h;

bibliothèque à domicile, service gratuit de la Croix-Rouge, tél. 725 42 10. Bibliothèque des Pasteurs: lu-ve 8-11h30. Bibliothèque Pestalozzi: lu 14-18h, ma-ve 9-12h/14-18h, sa 9-12h; ludothèque: lu/je 15-18h. Bibliomonde, livres en langues étrangères: ma 9-11h, me 14-17h, je 16-19h, sa 10-12h. Le Discobole, prêt de disques: ma/me/ve 14-18h30, je 9-11h/14-18h30, sa 9-11h30.

PISCINES

■ PISCINES DU NID-DU-CRÔ Intérieure: lu-ve 8-22h, sa 8-21h, di 9-20h. Tél 721 48 48.

AGENDA

AUJOURD'HUI

- Théâtre A 20h30 au théâtre du Passage (petite salle): « Rosencrantz et Guildenstern sont morts », de Stoppard. Mise en scène de Valentin Rossier.
- Conférence A 21 heures au théâtre du Pommier, « Sisyphe est fatigué », conférence par Serge Halimi.
- Histoire A 20h30, à l'Université, av. du 1er Mars 26, « Amphithéâtres et gladiateurs », conférence en italien, par Umberto Pappalardo, historien et archéologue.

■ Enfance A 20 heures dans les locaux de l'Arbre à soleils, Pierre-à-Bot 92, « Pipi-caca, ou comment un enfant apprend-il à être propre? », soirée avec Sylvie Uhlig Schwaar, sage-femme.

DEMAIN

- Théâtre A 20h30 au théâtre du Passage (petite salle): « Rosencrantz et Guildenstern sont morts », de Stoppard. Mise en scène de Valentin Rossier.
- Théâtre A 20h30, au théâtre du Pommier, « La maison du peuple », de Louis Guilloux, par Marcel Maréchal.
- Psychothérapie A 20h15, à l'hôtel City, 1er étage, « L'estime de soi, la clé du succès dans la vie », conférence publique et gratuite donnée par Bijan Ghaznavi, psychothérapeute, de Bienne.
- Photos A 19 heures, au péristyle de l'Hôtel de ville, vernissage de l'exposition de photos du Photo-club de Neuchâtel.
- Conférence A 20 heures, à l'Université, espace Louis Agassiz 1, « Joy, tout est possible », conférence par Thierry Schneider.

HÔTEL DE VILLE Exposition du Photo club

Le Photo club Neuchâtel a pris l'habitude d'organiser tous les deux ans une exposition. Celle-ci se déroule dans le très beau site du péristyle de l'Hôtel de ville. Le vernissage de l'édition 2001 aura lieu demain à 19 heures. L'exposition se tient jusqu'au dimanche 13 mai. En semaine, on peut la visiter de 8 à 19 heures. Le samedi, elle est ouverte de 9 à 17 heures, et le dimanche de 13 à 17 heures.

Fondé en 1889, le Photo club regroupe aujourd'hui septante personnes qui se réunissent deux à trois fois par mois selon un programme trimestriel établi par le comité. Le local situé rue du Seyon se compose d'un laboratoire entièrement équipé pour les traitements noir-blanc et couleur, et d'une partie studio pour les prises de vue et les séances.

Au cours de celles-ci, les divers aspects de la photographie sont abordés, théoriques ou pratiques, agrémentés parfois de démonstrations par des professionnels. Des cours personnalisés sont d'autre part dispensés à l'interne à la demande des membres. /comm-réd

Rubrique Ville de Neuchâtel

Pascal Hofer
Jean-Michel Pauchard
Alexandre Caldara
Catherine Lüscher

Tél. (032) 723 53 20
Fax: (032) 723 53 09

AVIS TARDIFS

la veille de parution
jusqu'à 21 h

Délai:

Remise des textes
Du lundi au vendredi, dès 17 heures, du lundi exclusivement, jusqu'à 17 heures, au vendredi et durant le week-end et jours fériés.

PUBLICITAS L'EXPRESS
tél. 032/729 42 42 tél. 032/723 53 01
fax. 032/729 42 43 fax. 032/723 53 09

Les textes de telles annonces ne peuvent être traités par la voie du courrier électronique (e-mail)

Assemblée générale annuelle de La Main Tendue

Jeudi 3 mai 2001 à 19h40
Buffet de la Gare
Les Hauts-Geneveys

Partie administrative suivie d'une conférence publique de Norbert Martin, pasteur, aumônier à l'Université de Neuchâtel

«Recevoir un cœur»
Réflexions
sur la greffe d'organe

SECTION NEUCHÂTOISE DU TOURING CLUB SUISSE



Assemblée générale
le vendredi 4 mai 2001
au Centre scolaire et sportif
Le Landeron - 18h30
Bienvenue
à tous les membres
028-306996

La nouveauté et le classique.

4 mois de taxe de base gratuite!

diAx vous offre la possibilité de faire des économies intéressantes: si vous optez pour un abonnement diAx pour 24 mois entre le 1^{er} avril et le 31 mai 2001, vous recevrez 4 mois de taxe de base gratuite - y compris un nombre déterminé de minutes de conversation déjà incluses dans tous les abonnements de téléphonie mobile. Et pour que vous puissiez vous réjouir encore un peu plus, nous répartissons proportionnellement ce crédit sur 6 mois à la conclusion d'un contrat de 12 mois et sur 12 mois à la conclusion d'un contrat de 24 mois.

SMS Happy Hours:
seulement 10 ct./SMS*
de 17h à 19h

Abonnement	minutes gratuites	prix/mois
diAx 15	15 minutes	Fr. 25.-
diAx 75	75 minutes	Fr. 40.-
diAx 175	175 minutes	Fr. 80.-
diAx 300	300 minutes	Fr. 120.-
diAx 500	500 minutes	Fr. 160.-

Nokia 3330 w@p

- bi-bande 900/1800 MHz
- rayonnement absorbé: SAR 0,75
- poids: 133 grammes
- temps de veille: jusqu'à 260 heures
- temps de communication: jusqu'à 270 minutes
- accès Internet (w@p 1.1)
- numérotation vocale
- alarme vibreur
- SMS/Smileys/ fonction Chat
- 4 jeux
- lire et écrire des e-mails avec Jamba!

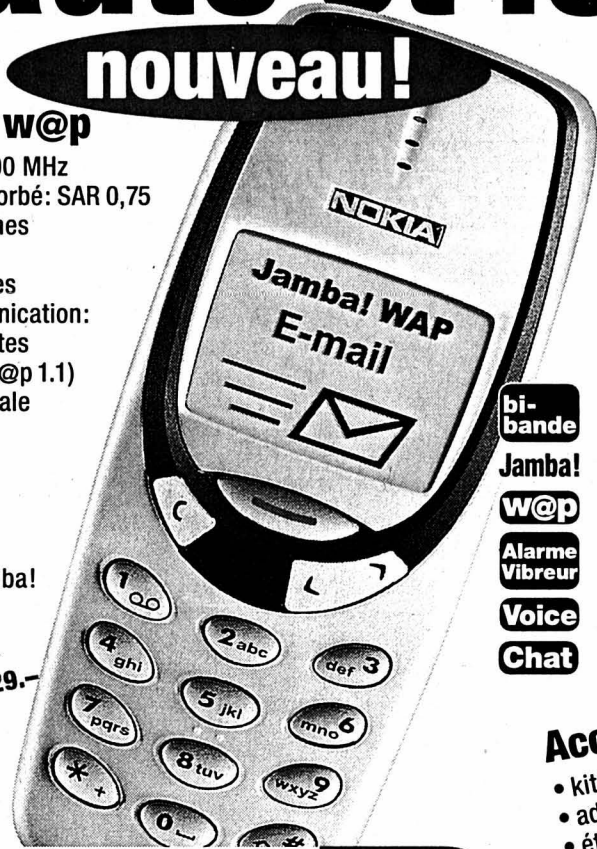

bi-bande
Jamba!
w@p
Alarme Vibreur
Voice
Chat

Accessoires:

- kit mains-libres Fr. 39.-
- adaptateur 12 volts Fr. 29.-
- étui en cuir Fr. 29.-

Nokia 3330 w@p

399.-

moins la remise - 399.-

vous payez* 0.-

* à la conclusion d'un abonnement diAx 15 pour au moins 12 mois. Sans la carte SIM d'une valeur de Fr. 40.-.

Nokia 8210

- bi-bande 900/1800 MHz
- rayonnement absorbé: SAR 1,26
- poids: 79 grammes
- temps de veille: jusqu'à 150 heures
- temps de communication: jusqu'à 200 minutes
- accumulateur: Li-Ion 650 mAh
- envoi de cartes postales illustrées
- numérotation vocale
- alarme vibreur
- modem intégré
- horloge/alarme/calculatrice/jeux/SMS
- logo et tonalité sur l'adresse www.jamba.ch



bi-bande
Jamba!
Alarme Vibreur
Voice

Accessoires:

- kit mains-libres Fr. 39.-
- adaptateur 12 volts Fr. 29.-
- étui en cuir Fr. 29.-

Nokia 8210

498.-

moins la remise - 498.-

vous payez* 0.-

* à la conclusion d'un abonnement diAx 15 pour au moins 24 mois. Sans la carte SIM d'une valeur de Fr. 40.-.

diAx



Coques pour Nokia 3330 et 8210
dès Fr. 19.-

mobilezone
the best for communication

Nouveau: Rue du 1^{er} mars 15, près l'Université, à Neuchâtel!

Bienne Jumbo, Centre Boujean, Zürichstrasse 24; Loeb, Nidaugasse 50 **Crissier** Centre Migros **Delémont** Avenue de la Gare 42 **Fribourg** Rue de Romont 6; Bd de Pérolles 11 **Genève** EPA, Centre Commercial, Meyrin; Rue Rousseau 2; Rue de la Croix d'Or 4; EPA, Rue de Carouge 12; Eaux-Vives 2000; Place du Molard 3 **Lausanne** Rue Mauborget 12; Rue de Bourg 17 **La Chaux-de-Fonds** Avenue Léopold-Robert 33; Jumbo, Bd des Eplatures 20 **Martigny** Centre Commercial Manoir **Morges** Grand-Rue 10 **Neuchâtel** EPA, Rue des Epancheurs 3; Rue du Seyon **Sierre** Avenue Général-Guisan 11; Centre Commercial **Signy** Centre Commercial **Sion** EPA, Rue de la Dent-Blanche 4; Rue du Scex 3 **Yverdon** Centre Commercial Bel-Air, Rue d'Orbe 1. **Autres succursales à:** Aarau, Baden, Bâle, Berne, Berthoud, Brigue, Brugg, Heimberg, Langenthal, Lucerne, Oftringen, Olten, Schönbühl, Soleure, Thoun, Visp, Zoug, Zurich. www.mobilezone.ch

service line: 0900 56 74 56 (Fr. 2.13/min.)

AVIS DIVERS

TOSALLI

9a, avenue de la Gare, COLOMBIER
Tél. 032/841 23 12 • Parking devant le magasin

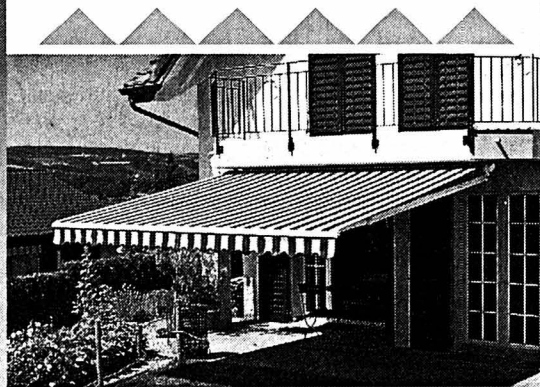

STORES SOLAIRES SUR MESURE

- Devis sans engagement
- Qualité suisse à des prix raisonnables
- Livraison rapide

028-305845/DUO

26 configurations de sièges et un coffre multivariable:
à partir de Fr. 29'650.- net

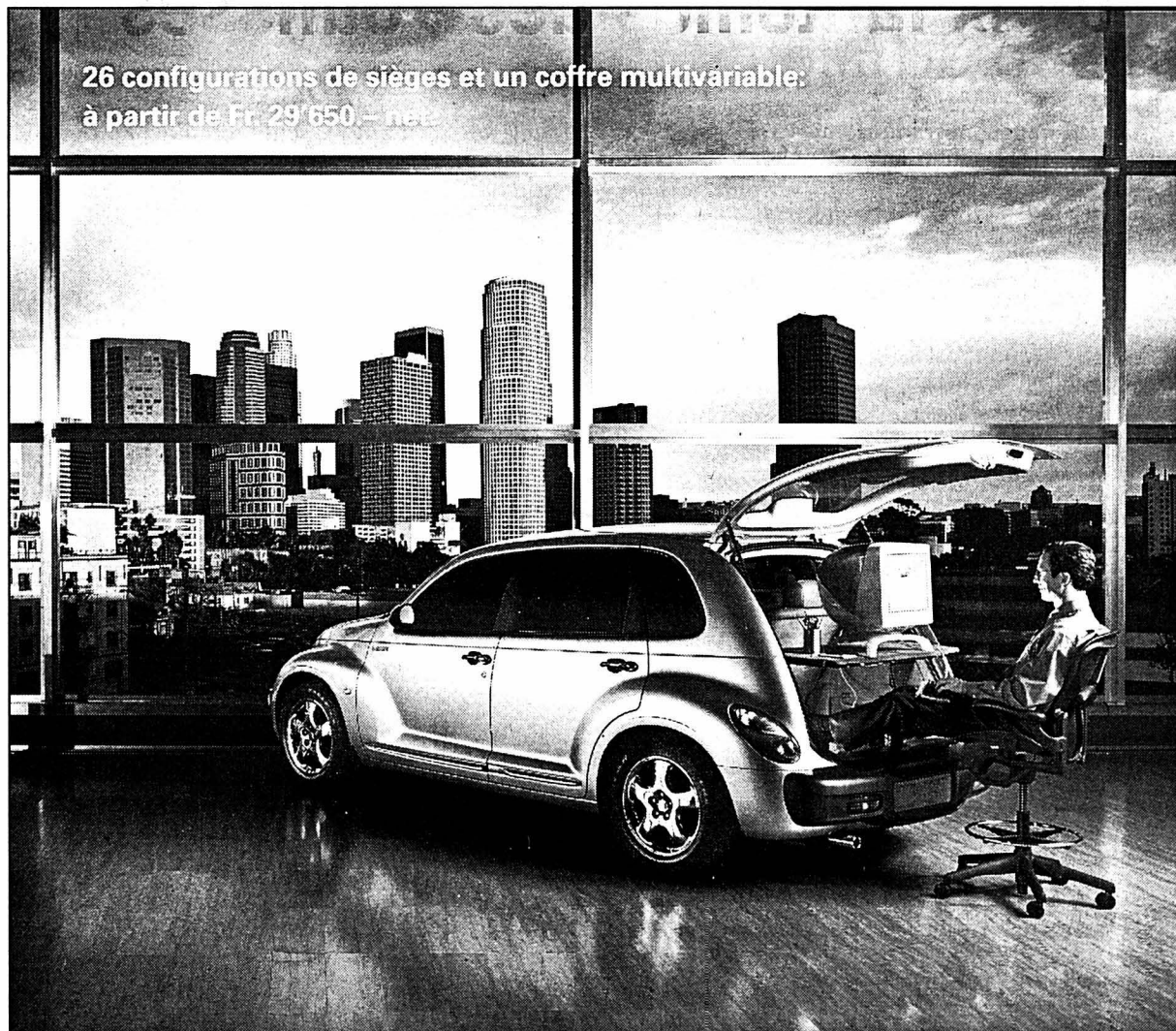

PT CRUISER

La Chrysler PT Cruiser est l'une des plus étonnantes nouveautés de ces dernières années. On le sait. Mais on sait moins que 26 configurations de sièges modulent son habitacle! Et encore moins que son prix est très attrayant. À propos: savez-vous où se trouve votre concessionnaire Chrysler Jeep?

Chrysler PT Cruiser: à partir de Fr. 29'650.- net (7,6% de TVA inclus).

DELEMONT-COURENDLIN
GARAGE DU CASINO
WILLEMIN S.A.
RTE DE DELEMONT 61
TEL. 032/421 34 74/435 60 30
FAX 032/421 34 75
willeminsa@bluewin.ch

LA CHAUX-DE-FONDS
AUTO-CENTRE EMIL FREY SA
66, R. FRITZ-COURVOISIER
TEL. 032/967 97 77
FAX 032/967 97 79
chaux-de-fonds@emilfrey.ch

NEUCHATEL
GARAGE BOREL S.A.
1, PIERRE-A-MAZEL
TEL. 032/729 90 00
garage.borel@worldcom.ch



Vous entendez mal...

Tests auditifs gratuits sur rendez-vous
Nouveautés
Conseils
Renseignements

réagissez!

Centrale d'appareillage acoustique S.R.L.S.

Rue Saint-Honoré 2 - 2000 Neuchâtel
Tél. (032) 724 10 20
Fournisseur: Al • AVS • AMF - CNA



LA BASE DU SUCCÈS POUR VOTRE ANNONCE!

L'EXPRESS

L'Impartial

le Quotidien Jurassien

LE JOURNAL DU JURA

144-065514 4x4

Couteaux et barres de fer

Tribunal ■ Audience préliminaire pour deux jeunes hommes accusés notamment d'avoir agressé des videurs de boîtes de nuit

Par
Alexandre Caldara

Une bande de jeunes hommes, amateurs de castagne et de langage imagé, sera jugée prochainement par le Tribunal de Neuchâtel, deux en correctionnel, quatre en police. Une audience préliminaire a eu lieu hier au Tribunal correctionnel où L.F.C. et S.D.S. ont admis certains faits qui leur étaient reprochés et en ont contesté d'autres. Souvent dispersés, les membres de cette bande avaient l'habitude d'appeler des renforts dès que l'un d'entre eux avait des problèmes. Les nouveaux venus débarquaient avec des barres de fer, de bois, des bombes lacrymogènes et parfois des couteaux et des armes de poing pour régler leurs comptes. En plus, ils distribuaient allègrement des coups de boule. Ils se sont souvent attaqués aux videurs de discothèques quand ils les empêchaient d'entrer dans leurs établissements.

Usurpation d'identité

Le 5 mars 2000 devant la discothèque le Black Jack, avenue de la Gare, l'affaire avait failli tourner au drame. Un des participants non identifié avait porté plusieurs coups de



C'est devant cet établissement public (qui a aujourd'hui changé de nom) qu'un des accusés aurait porté un coup de couteau au thorax du videur.

PHOTO GALLEY

couteau contre l'un des videurs, dont l'un avec force sur le thorax, à proximité du cœur. Ce coup aurait pu être mortel, si l'agent de sécurité n'avait pas été porteur d'un gilet de protection, lequel a été percé. L.F.C. et S.D.S. ont admis s'être trouvés sur place le soir des faits, mais ils ont nié avoir participé à l'agression. L'ordonnance de renvoi reprochait aussi à L.F.C. et S.D.S.

d'avoir insulté des policiers et de les avoir frappés, d'avoir provoqué du tapage nocturne, des dommages à la propriété, des vols et d'avoir proféré des menaces. En outre, S.D.S. a été accusé d'une usurpation d'identité, qu'il a niée. Il aurait suivi une femme au volant de sa voiture, lui faisant des appels de phares et mettant son clignoteur à droite pour la faire

s'arrêter. Il se serait ensuite fait passer pour un policier en civil en contrôlant les papiers de l'intéressée et de ses amies, quittant finalement les lieux après que la conductrice lui eut demandé sa carte professionnelle. Le président Pierre Aubert a conseillé aux deux jeunes hommes «de ne pas faire les zèbres dans des endroits publics jusqu'à l'audience de jugement.» /ACA

Transmission des alarmes à changer

Sécurité ■ L'exécutif demande 250.000 francs

Trente-deux bâtiments de la Ville de Neuchâtel sont encore équipés d'anciens appareils de transmission des alarmes de détection d'incendie et d'effraction à la centrale du Service d'incendie et de secours (SIS). Ceux-ci doivent être changés, car ils sont maintenant désuets. Par souci d'harmonisation, et afin d'améliorer la sécurité des bâtiments concernés, le Conseil communal demande un crédit de 250.000 francs au Conseil général, qui en débattre lundi. La Directive de protection incendie (DPI), précise: «Pour la transmission de l'alarme à la centrale officielle d'alarme incendie, il faut en principe utiliser des dispositifs de transmission continuellement surveillés, ainsi que des lignes prioritaires.» Cette exigence ne peut plus être assurée avec le système de réception des alarmes (118). Les bâtiments concernés par ces transformations sont des collèges de la ville, les trois musées (d'histoire naturelle,

d'ethnographie, d'art et d'histoire), la Case à chocs, le temple du Bas, la Maison du concert, le CPLN, la Bibliothèque publique et universitaire, etc.

Solution peu onéreuse

Depuis 1998, tous les raccordements d'installation de détection d'incendie ont été réalisés sans exception avec un nouveau système, nommé Alarmnet. Le même système, dans sa version réception et traitement des alarmes automatiques, équipe par ailleurs le SIS depuis la même date. Il utilise les structures et réseaux de téléphone existants et nécessite peu d'entretien. D'un point de vue économique, il représente dès lors une solution intéressante, ceci d'autant plus que l'Établissement cantonal d'assurance immobilière (Ecai) a décidé d'octroyer un soutien financier (40.000 francs) à l'opération, si les travaux de remplacement sont terminés jusqu'au 31 octobre 2001./CAL

PATINOIRES

Les Wailers à Festi'neuch

Les organisateurs de Festi'neuch ont annoncé, hier, la programmation de la première édition de leur festival qui se déroulera le 29 juin aux patinoires du Littoral, à Neuchâtel. Fidèles à leur idée de départ, ils ont privilégié les groupes de «world music», tout particulièrement le rock celtique et le reggae. Les deux têtes d'affiches de Festi'neuch seront en effet les Wailers et les Silencers. Glen of Guinness, les Moonraisers et Soul Vaccination compléteront l'affiche. En prélocation à Ticket Corner, les billets coûteront 34 francs pour les adultes et 29 francs pour les étudiants. Nous y reviendrons. /aca

SECOURS

Six sorties d'ambulances

Entre mardi à 17 heures et hier à la même heure, le Service d'incendie et de secours (SIS) de Neuchâtel est intervenu à six reprises avec ses ambulances: pour quatre malades à Neuchâtel, Marin et Auvernier, un accident de sport à Gorgier et un accident de circulation à Bevaix, entre une voiture et un cyclomoteur (hier à 14h15). Légèrement blessé, le cyclomoteur a été transporté à l'hôpital Pourtalès. /comm-réd

Rubrique Ville de Neuchâtel

Tél. (032) 723 53 20
Fax: (032) 723 53 09

Rosencrantz et Guildenstern, doux fantômes des coulisses

Au Passage ■ Divagations risquées et émanations shakespeariennes

Prévue pour la petite salle du Passage, la pièce «Rosencrantz et Guildenstern sont morts» s'est taillé une place royale dans la grande salle. Il fallait bien cela pour une mise en scène magique de Valentin Rossier, qui tire partie des plus fines ficelles du théâtre. L'Helvetic Shakespeare Company se trouve magnifiquement à l'aise dans cette évocation de Tom Stoppard, inspirée par Hamlet. La rencontre a donné lieu à un bijou ciselé comme un labyrinthe. Les

dialogues sont entrelacés dans les raisonnements sages et absurdes à la fois qui font le charme de l'esprit britannique. Les deux anti-héros se perdent dans des questions aux réponses décalées et se trouvent pris malgré eux dans la tragédie qu'ils côtoient dangereusement. Dans ce chassé-croisé un peu flou, deux questions prennent pourtant une pesanteur de plomb, celle de la première sensation d'exister, et celle de la première perception de la mort.

Ce spectacle joué par six comédiens se donne aussi le plaisir d'une délicate parodie du théâtre, justement le spectacle préparé pour la cour du roi. Réglée comme un ballet dans un grand débordement de velours pourpre, cette scène est un morceau de choix. On y agorise consciencieusement. Pour Rosencrantz et Guildenstern, la corde au cou, l'affaire paraît plus sérieuse. A ne pas manquer un de ces soirs, la pièce est jouée tous les soirs jusqu'à samedi. /LCA

La pianiste Laure-Agnès Pécoud gagne la Pierre d'or

Musique ■ Un concours de haut niveau avec, pour la première fois, une finale au Conservatoire

La pianiste Laure-Agnès Pécoud a remporté, à la fin de la semaine dernière, le concours d'exécution musicale de la Pierre d'or, communique la Joyeuse Compagnie de saint Vincent, organisatrice de l'événement. Pour la première fois, la finale de ce concours destiné aux jeunes instrumentistes avait pour cadre la salle de musique du Conservatoire de Neuchâtel, que garnissait une solide septantaine de spectateurs.

Outre la Pierre d'or proprement dite, Laure-Agnès Pécoud a gagné un prix d'une valeur de 1500 francs. Une autre pianiste, Ekaterina Avdeeva, a gagné la Pierre d'argent et le prix de 1000 francs qui l'accompagne. Enfin, le violoniste Marc Paquin a obtenu la Pierre de bronze et un prix de 500 francs. Selon Bernard Cattin, l'un des organisateurs du concours, le jury présidé par le directeur du Conservatoire François-Xavier Delacoste a

relevé le haut niveau musical de la soirée et a également félicité, pour cette raison, le pianiste Mathias Clausen et le chanteur Etienne Hersperger, les deux autres participants à la finale. La Joyeuse Compagnie de saint Vincent organise le concours de la Pierre d'or tous les deux ans. «En 2003, déclare Bernard Cattin, nous reviendrons au Conservatoire, où l'acoustique est bien meilleure qu'au centre sportif d'Haute-rive.» /JMP



Le Musée d'art et d'histoire, un des bâtiments dont il faut améliorer la sécurité.

PHOTO A-LEUENBERGER

Une implacable «Cadence»

Pommier ■ Hommage sensible à la dignité des ouvrières

Faut-il vraiment mettre le personnel en condition d'humiliation permanente pour obtenir le meilleur rendement? La question est posée de manière obsessionnelle par «La cadence», donnée mardi (devant une salle pleine) et repris hier au théâtre du Pommier. Ce spectacle réalisé par Narration & Cie, à Lausanne, est basé sur une expérience vécue par Simone Weil. En 1934, lorsque la philosophe entre comme manœuvre sur une machine dans une usine, le conditionnement ouvrier allait de soi. La mise en valeur du journal de cette forte expérience n'a pas eu à forcer le trait. Le hurlement de la sirène pour appeler au travail, ainsi que les timbres lugubres évoquent l'atmosphère avec réalisme, même si le décor apparaît comme la transposition d'une infernale fête foraine. Le texte porté par trois voix, mené par moment comme une cantate, rappelle sans

cesse l'anéantissement moral d'une situation close, où seuls comptent la production et le salaire attendu, avec la menace constante du licenciement si le quota de pièces exigé n'est pas produit.

Sentiment de suggestion

Peu à peu, la jeune intellectuelle remarque que la docilité la gagne. Pour elle, il ne s'agissait pourtant que d'une expérience limitée dans le temps, mais qui lui a fait prendre conscience du sentiment de suggestion d'une classe soumise aux besoins du patronat. Les phrases lucides, précises, écrites en 1942, et publiées dans «La condition ouvrière» portent toujours leur part de vérité. Le mal du harcèlement et des licenciements de masse a largement gagné aujourd'hui le domaine du tertiaire. Conclusion mélancolique, «La cadence» se termine comme un hommage aux victimes du travail, passées, présentes et futures. /LCA

MAGRO CERNIER
LE LANDERON
CORTAILLOD

OFFRE SPECIALE!

CORTAILLOD
Ouvert tous les jours
non-stop,
sauf le lundi.

NOUVEAU

Boîte Grill Party,
poignées rabattables,
45 x 38 x 9,5 cm

PRIX MAGRO
La pièce
15.-

Jusqu'à épuisement
du stock

MAGRO

Le bon choix.



La nouvelle **HYUNDAI Accent**

Moteur 1.5 litre, 89 ch, double airbag, ABS,
climatisation, direction assistée, radio/CD
pour Fr. 18'690.- tout compris.
Avec boîte automatique pour Fr. 20'190.-
Ou en version 3 portes pour Fr. 17'190.-

028-306482

AGENCE HYUNDAI
SERRIERES 032/731 75 73

CHEZ GEORGES
(Haut des Battieux)

Garage
P.-A. TORCHE
Cortaillod - Tél. 842 10 60

Prix nets, TVA incluse www.hyundai.ch

Tout compris
HYUNDAI
Le N°1 coréen

Nouveau Sun Roller



AUTOSTAR

Le camping-car des quatre saisons grâce à un système
d'approvisionnement en eau conçu pour l'hiver.

Le centre du camping et caravaning
Rte de Lausanne 10, 1180 Rolle
Tél. 021 825 46 59, Fax 021 825 49 59

Veillez me faire parvenir des informations:

Caravanes
 Camping-cars
 Location camping-cars
 Location caravanes
 Châlets mobiles
 Catalogue d'accessoires

A envoyer à:
Waibel Rolle SA, Route de Lausanne 10, 1180 Rolle



Sterckeman

La caravane ultralégère pour 2 à 6 person-
nes, à des prix imbattables! Tractable déjà
avec une Fiat Panda.

Dès Fr. 10'000.-

WAIBEL ROLLE

028-465650

Norm: _____
Adresse: _____
NP/Lieu: _____
Tél. no: _____

Adventure

Veste de pluie
COLUMBIA
Omni-Tech
imperméable à
l'eau et à l'air,
respirant
au lieu de 399.-
seul. 199.-

The winner is you
VAUCHER
SPORT SPECIALIST
Berne, Niederwangen,
Shopyland, Bienne
Tél. 031 981 22 22
4x4/5-84680

A liquider
fendant
dôle
dôle-blanche

AOC Valais,
à partir de
60 bouteilles
Fr. 7.- la bouteille.
Tél. (079) 224 34 53

028-465650

Cliquez sur :

cinéma

Les films à l'affiche des salles
et nos critiques sur les dernières
sorties.

L'EXPRESS
www.lexpress.ch

HÔTEL-RESTAURANT
Thielle / NE



A LOUER
grande salle 200 places
pour banquets, mariages,
sociétés, lotos, etc.
Tél. 753 19 53

Une région, une
combinaison publicitaire!

L'EXPRESS L'impartial • Quotidien Jurassien • JOURNAL

Boutique Liliane

Tenues d'été
décontractées!

WEEKEND **HAUBER**
MaMara

DEVERNOIS **YVES SAINT LAURENT**
variation

Gérard Darel **MaxMara**
Georges Rech

Tailles du 36 au 48

Peseux Grand-Rue 15
Tél. 731 67 51
Fermé le lundi matin

028-305769

028-290896



Votre centre:
Miele
Electrolux

Appareils
ménagers libres,
encastrables et
professionnels

STEIGER

Steiger
Krähenbühl & Cie
Pierre-à-Mazel 4, 6
Neuchâtel
Tél. 032/725 29 14

SPÉCIAL MARIAGE

cliza

Vestes • Pantalons
Chemises • Blousons
Costumes...
Homme

Toujours le meilleur
rapport qualité/prix

Tailleurs • Jupes
Tricots • Chemisiers
Miss

cliza

Du 36 au 64 Rue de l'Hôpital 4 - Neuchâtel
Tél. 721 27 88

Pierre Balmain, Paris
Ted Lapidus, Paris

Jean-Louis Scherrer, Paris
Guy Laroche, Paris

• Toujours le meilleur rapport qualité prix •

COMPETITION BIKE



MOAB 3

Notre Moab ne fait pas de concessions
sur la piste. Equipé de tubes en alumi-
um spécialement conçus, d'une fourche à
suspension Rock Shox Jett 65mm, et
monté en Deore/LX sans aucun
compromis. Fr. 1399.-



FRENECTIC BIKES AREUSE
PORTES OUVERTES
SAMEDI 5 MAI dès 9h

Concours, raclette et boissons
Clos-Roset 2 - Tél. 032/841 40 09

028-306870

Société des Auto-Transports de la Béroche B.B.B. S.A.

**ASSEMBLÉE GÉNÉRALE
DES ACTIONNAIRES**

Le mardi 15 mai 2001 à 18 heures, à l'Hôtel du Lion d'Or,
avenue du Collège 2, 2017 Boudry

ORDRE DU JOUR:

1. Constitution de l'Assemblée générale
2. Procès-verbal de l'Assemblée générale du 16 juin 2000
3. Rapport de gestion et comptes annuels pour l'exercice 2000
4. Rapport des vérificateurs de comptes
5. Votation sur les conclusions des rapports
6. Nomination du Conseil d'administration
7. Désignation du réviseur
8. Divers

PROPOSITIONS DU CONSEIL D'ADMINISTRATION:

ad 3:
Approbation du rapport de gestion et des comptes annuels selon point 11 du rapport
de gestion

ad 5:
Décharge au Conseil d'administration et à l'administration

ad 6:
Propositions
MM. Lavanchy, Gaze, Ruprecht

ad 7:
M. Michel Poirier, Chef de l'inspection des finances de l'Etat, à Bôle
Pour pouvoir assister valablement à l'assemblée, les actionnaires sont priés de
déposer auparavant les actions auprès de la direction de la Compagnie des
Transports en commun de Neuchâtel et environs jusqu'au 11 mai 2001.

Au nom du Conseil d'administration
A. Antoniotti H.P. Gaze
Président Vice-président

028-306414

CAVES
de la **BÉROCHE**

Crêt-de-la-Fin 1-2
2024 Saint-Aubin
Tél. 032/835 11 89
Fax 032/835 31 80
www.beroches.ch/caves/

INVITATION
à nos traditionnelles journées de
DÉGUSTATION

Vendredi 4 mai de 14h à 21h
Samedi 5 mai de 9h à 18h

OFFRE SPÉCIALE
durant ces 2 jours
10% sur tous les
vins du millésime 1999,
à l'exception des rouges

Pour votre plaisir, vous êtes invités à:

- visiter la cave
- déguster les vins nouveaux, traditionnels et biologiques
- savourer une odorante sèche au lard
- choisir votre cru préféré
- écouter les échos du terroir dans une chaleureuse ambiance

028-306273

COLOMBIER

Parents d'élèves regroupés

Avant tenu son assemblée constitutive la semaine dernière, l'Association de parents d'élèves (APE) des écoles infantine et primaire de Colombier affiche un effectif de 31 membres. Lesquels ont pu cerner plusieurs centres d'intérêt, voire quelques préoccupations lors de cette première rencontre.

Dans un communiqué, l'APE Colombier souligne ainsi que «la sécurité des enfants sur le chemin de l'école est un des soucis majeur des parents, du Conseil communal et du corps enseignant» (tous deux représentés lors de cette assemblée, réd). Une exposition sur ce thème sera d'ailleurs organisée, les 10 et 11 mai, au collège des Vernes par les enseignants et les élèves. L'APE mettra sur pied une conférence-débat sur ce même sujet «dès que possible».

Autres questions soulevées lors de l'assemblée: l'intégration des élèves de langue étrangère, ainsi que les problèmes de dépendance et de violence. A ce propos, l'APE signale qu'une conférence intitulée «Comment prévenir la violence par des stratégies au quotidien dans l'école et dans la famille?» sera donnée par Christiane Treyer mercredi prochain, à 20 heures, à l'aula de la faculté des lettres, à Neuchâtel./fdm

HAUTERIVE

Un marché très humain

Maraîchers, fromagers, vendeurs d'olives, d'épices, de foie gras ou encore fleuristes se réuniront sur le quai du port d'Hauterive, samedi de 9 à 16 heures, lors du marché organisé par l'Association du port d'Hauterive, objectif régional (Amphor). Un marché qui a pour but de soutenir une cause humanitaire, puisque cette année, Amphor reversera les fonds récoltés à un orphelinat malgache.

Samedi, les visiteurs pourront venir se régaler (jusqu'à 11 heures) d'un brunch au restaurant le Silex, où ils pourront goûter un pain pourront goûter un pain Amphor confectionné spécialement par le boulanger altaripeen Jean-Paul Camus. Un peu avant midi, il sera temps de passer à l'apéritif, puisque des vigneron de la région feront déguster leurs vins.

Des musiciens et artistes animeront l'esplanade du port où s'installeront également des brocanteurs, peintres et artisans. Les enfants pourront, quant à eux, se promener à dos d'âne et se divertir avec des jeux. Notons encore que la Société de navigation organisera des courses entre Neuchâtel et Hauterive pour le prix de 1fr.50 (gratuites pour les enfants). Une deuxième édition du marché se tiendra le samedi 16 juin./comm-flv

Place du village jugée trop chère et mal située

Enges ■ Les élus rejettent l'achat d'un terrain et reconduisent le bureau du Conseil général

C'est à l'unanimité que le Conseil général d'Enges a rejeté, mardi soir, l'offre d'achat d'une parcelle de terrain, située sur une nappe d'eau difficilement aménageable, pour l'aménager en place du village. Le Conseil général a trouvé l'investissement trop important pour un projet jugé trop cher, et aléatoire. Aussi a-t-il demandé à l'exécutif de se concentrer plutôt sur une autre possibilité de place villageoise.

Acquérir le terrain en question, démolir le hangar s'y trouvant et aménager une place porteraient les dépenses au-delà de ce que raisonnablement une commune comme Enges peut investir. «Ce n'est

pas le rôle de la commune de se lancer dans l'immobilier», a lancé la conseillère communale Mary-Claude Capelli en réponse à une demande d'utilisation de ce terrain dans le but de développer le village. La balle est dès lors dans le camp du groupe de travail formé pour la réfection de la chapelle, qui doit imaginer une utilisation communautaire et des aménagements pour le jardin de la chapelle. Second renvoi. La modification du règlement de la police du feu a justement fait long feu!

Peu enthousiaste dans son adoption, le Conseil communal a voulu retirer cet objet de l'ordre du jour pour y amener plus de clarté avant de le faire voter. Mal lui en a pris.

En effet, pas au courant de la démarche, les membres de la commission du feu, présents au Conseil général, ont alors demandé des explications. L'exécutif a donc proposé de revenir, lors d'une prochaine séance, avec le projet actuel, complété par une contre-proposition. Celle-ci prévoiera la suppression de la taxe des pompes au profit d'une augmentation de l'impôt communal.

Par ailleurs, les élus ont reconduit dans leurs fonctions les membres du bureau du Conseil général, en confirmant les nominations de Véronique Rechsteiner, présidente, Bernard Chevalley, vice-président, et Isabelle Aubert, secrétaire./ETB

BOUDRY

Le caveau débouchonne

Fin de la pause hivernale pour le caveau de dégustation des vins de Boudry, qui rouvrira ses portes demain à 17 heures. A sa carte: des produits vinicoles accompagnés de spécialités gustatives du terroir neuchâtelois.

Le caveau de la Tour de Pierre restera ouvert jusqu'au 28 octobre, les vendredis et samedis de 17 heures à 20h30, ainsi que les dimanches de 11 heures à 12h30, puis de 16h30 à 19 heures (ou sur réservation au 842 59 16).

Dans un communiqué, l'association gérant le caveau annonce par ailleurs que sa Fête du vin nouveau se tiendra le samedi 26 mai dès 11 heures. Elle indique également qu'une commission s'active actuellement «à la réalisation de travaux urgents et nécessaires à la pérennité de l'édifice»./comm-réd

EN BREF

BEVAIX ■ Vente de paroisse. Sur le thème «Au fil du temps», la vente de la paroisse réformée de Bevaix aura lieu samedi, de 9h à 16 heures, à la grande salle. Les enfants pourront jouer à la pêche miraculeuse et écouter, à 10h30, un conte merveilleux. Des chants d'enfants retentiront à 11 heures

et 13h30. Enfin, à 11 heures débutera l'apéritif et, dès 12 heures, chacun pourra partager le repas de midi./pas

COLOMBIER ■ Figaro à l'opéra. Dès demain, 19h30, à la grande salle de Colombier, l'Avant-scène opéra met à l'affiche «Les noces de Figaro». La compagnie interprétera ensuite cette œuvre

de Mozart les 9, 11, 16 et 18 mai à 19h30, ainsi que les 6, 13 et 20 mai à 17 heures. La mise en scène est signée Jérôme Beaufils et les premiers rôles sont tenus par Sylvain Muster, Brigitte Hool, Yves Senn et Solange Platz-Erard./fdm

DISTRICT DE BOUDRY ■ Géraniums sociaux. Comme

chaque année depuis 1987, le Kiwanis Vignoble neuchâtelois vendra des géraniums samedi, de 8 à 12 heures. Il le fera à Colombier, Peseux, Boudry, Bevaix, Saint-Aubin, Auvèrner et Cortailod. Le bénéfice de cette action sera intégralement versé à des œuvres sociales./fdm

Festival Science et Cité

Expérience 1.7

Vous n'aimez pas la science?
Essayez l'ignorance!
Venez au «Festival Science et Cité».

Du 4 au 11 mai 2001, la science et la cité dialoguent à Bâle, Berne, Fribourg, Genève, Lausanne, Lucerne, Neuchâtel, en Suisse orientale, au Tessin, à Zurich.
Infos: www.science-et-cite.ch.



SAINT-AUBIN
Chanteurs en fête

Trente-troisième édition pour la Fête des chanteurs du district de Bou-dry, samedi, à 19h45, à la salle des spectacles de Saint-Aubin. Chargé de l'organisation, le chœur d'hommes L'Echo des campagnes de Montalchez annonce une riche soirée. Les ensembles du district ne seront pas les seuls à se produire lors de ce concert. «*Afin de rompre avec la tradition et d'essayer d'intéresser la nouvelle génération à l'art choral, notre programme sera enrichi de la prestation de la chorale du collège des Cerisiers*», indiquent les organisateurs. Deux autres chorales ont également été invitées: celle de la police cantonale neuchâtoise et le chœur d'hommes de Givrins. Quelque 350 interprètes se trouveront ainsi réunis, «*animés de la même passion*». /fdm

VAUMARCUS
Bon pour les eaux

Lundi soir, le Conseil général de Vaumarcus a traité, en plus des objets relatés dans notre édition d'hier, une demande de crédit de 54.000 francs pour l'étude de l'assainissement de la rue du Château. Il l'a acceptée par douze voix contre une. Cette étude, qui découle du plan général d'évacuation des eaux, concernera la rue du Château et le quartier des Châtagniers. Un endroit où les égouts se trouvent «*dans un état déplorable*», a relevé le conseiller communal Olivier Bovey. Les travaux qui devront être entrepris se chiffrent entre 800.000 et un million de francs, selon l'exécutif. Lequel espère présenter une demande de crédit cette année, afin que le chantier, qui devrait durer de 6 à 8 mois, puisse démarrer en mars 2002. /fdm

Aider autrui à vivre mieux

Marin-Epagnier ■ Un service d'action sociale propose un appui aussi bien thérapeutique qu'administratif

Par
Florence Veya

«*Ce n'est pas la raison qui guide le monde, ce sont les émotions.*»

Béatrice Beauverd, directrice du Service d'action sociale privé (SAS) installé au 13 de la rue de la Gare, à Marin-Epagnier, a fait sien ce précepte émanant d'un livre écrit par Isabelle Filliozat. Aussi cette assistante sociale de formation a-t-elle souhaité venir en aide aux personnes qui souffrent d'un mal-être plus ou moins diffus et profond.

Fortes d'une longue expérience de travailleuse sociale, Béatrice Beauverd a encore suivi une solide formation thérapeutique, avant de fonder, en 1997, le SAS. Constituée en association à but non lucratif, cette institution privée vise à venir en aide aux victimes d'abus et de violences.

«*Nous vivons dans une société narcissique qui engendre une recrudescence de la violence. Résultat, les gens vivent de plus en plus des situations conflictuelles et souffrent d'un mal-être souvent diffus se manifestant par des abus, de la négligence ou des montées de violence.*»

Tout en un seul lieu

Par violence, Béatrice Beauverd désigne tout acte altérant l'intégrité physique, psychique ou spirituelle d'une personne. Par abus, elle entend l'obligation, par la manipulation, de subir ou d'agir contre son gré. Par négligence, enfin, elle définit l'absence ou la carence volontaire ou non en soins de tous types. Une équipe fixe de trois per-



Le modelage permet aussi d'exprimer ce qui est enfoui au fond de soi.

PHOTO GALLEY

L'ARÉGIION PRATIQUE

URGENCES

- Police 117.
- Urgences-santé et ambulance 144.
- Feu 118.
- Intoxication 01 251 51 51.
- **DISTRICT DE BOUDRY**
- Pharmacie de garde: pour les urgences et l'ouverture de la pharmacie de garde, le n° gratuit 0800 832 800 renseigne. **Dimanches et jours fériés:** pharmacie de garde ouverte de 11h à 12h et de 18h à 18h30. **Médecin de garde Basse-Areuse:** 079/387 21 00. **Médecin de garde Côte neuchâtoise:** 730 16 30. **Médecin de garde région Bevaix-Béroche:** 835 14 35. **Dentiste de garde:** 722 22 22. **Hôpital de la Béroche:** 836 42 42. **Vétérinaire de garde:** le tél. de votre vétérinaire renseigne.
- **ENTRE-DEUX-LACS**
- Pharmacie du Landeron: 752 35 35 (le soir uniquement sur appel téléphonique).
- Permanence médicale: votre médecin habituel. **Vétérinaire de**

garde: le tél. de votre vétérinaire renseigne.

AGENDA

- AUJOURD'HUI**
- Colombier A 20 heures, première des trois séances sur la ménopause par le Centre prévention et santé (21, rue Haute).
- Peseux A 20h15 à la salle de paroisse (8, rue des Granges), conférence-discussion organisée par l'Ecole des parents de la Côte sur «*Les questions philosophiques de nos enfants*».
- Saint-Aubin A 20 heures à la salle de spectacles, concert du Béro Jazz avec The 30's Buddies. Piano-bar et repas dès 18h30.
- DEMAIN**
- Colombier A 19h30 à la grande salle, «*Les Noces de Figaro*», de Mozart, par L'Avant-scène opéra.
- Saint-Aubin De 16 à 20 heures, brocante sur le parking du Centre artisanal de la Béroche.

Peintre et pasteur

Les maîtres ont pour nom Carlo Baratelli, Robert Tilbury ou encore Aloïs Perregaux. Des artistes peintres qui ont encouragé Jacques Beauverd, pasteur à Saint-Blaise, à persévérer dans sa passion picturale. Ses huiles, toutes peintes sur des coups de cœur, rendent hommage à la nature.

Demain dès 18 heures, cet artiste vernira une exposition qui se tiendra dans les locaux du SAS jusqu'au samedi 12 mai. Le bénéfice des toiles qu'il vendra servira à alimenter cette insti-

tution privée et son fonds de solidarité. /FLV

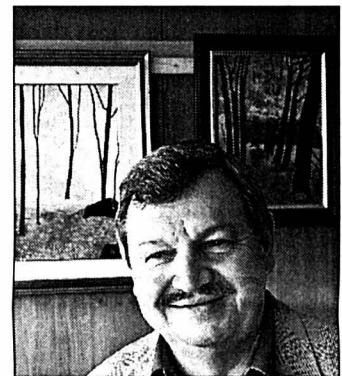

Jacques Beauverd expose ses huiles au profit du Service d'action sociale. PHOTO GALLEY

L'ARITHMÉTIQUE PARTICULIÈRE DES ANNIVERSAIRES:

144-057888/ROC



Chargeur de CD à 6 disques
Tableau de bord façon aluminium
Tapis de sol Deluxe
Emblèmes «Anniversary»
d'une valeur de Fr. **1150.-**
pour seulement Fr. **20.-**

Peinture spéciale: noir métallisé
Jantes alu avec pneus larges
Elargisseurs d'ailes/Protections latérales
Tableau de bord façon aluminium
Tapis de sol Deluxe
Emblèmes «Anniversary»
d'une valeur de Fr. **4300.-**
pour seulement Fr. **20.-**

Peinture spéciale: noir ou beige métallisé
Cache-roue de secours en acier inoxydable
Tableau de bord façon bois
Tapis de sol Deluxe
Emblèmes «Anniversary»
d'une valeur de Fr. **1410.-**
pour seulement Fr. **20.-**

Prix nets TVA incl.

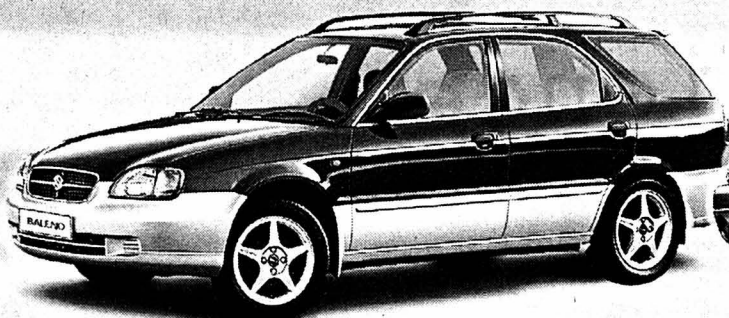

Baleno Wagon 4x4 Anniversary Edition
Prix anniversaire: Fr. 24 790.- + Fr. 20.-

Le break spécial anniversaire: moteur 1.6 16V, double airbag, ABS, climatisation, jantes alu, radio/CD Hi-Fi et bien d'autres choses encore.



Grand Vitara Anniversary Edition
Prix anniversaire: Fr. 30 490.- + Fr. 20.-

Une star sort le grand jeu: design impressionnant, moteur 2.0 16V, double airbag, ABS, climatisation, radio/CD Hi-Fi, jantes alu, 4x4, 2x5 vitesses.



Grand Vitara V6 Anniversary Edition
Prix anniversaire: Fr. 36 990.- + Fr. 20.-

Une grande championne à un prix irrésistible: moteur 2.5 V6, double airbag, ABS, climatisation, radio/CD Hi-Fi, jantes alu, 4x4, 2x5 vitesses. Boîte automatique en option.

La gamme 4x4 la plus variée: www.suzuki.ch Financements avantageux par EFL Erb Finanz+Leasing AG, Winterthur

CONCESSIONNAIRES REGIONAUX: La Chaux-de-Fonds: Garage Asticher SA, Tel. 032 926 50 85, **Neuchâtel:** Garage Terminus SA, Tel. 032 725 73 63

CONCESSIONNAIRES LOCAUX: Cortailod: Garage ATT, Tel. 032 841 47 30

144-057888/ROC

S00115.4/5-29.12

UN ZESTE D'EXCEPTION



Terrain à bâtir à bon prix

Couvet ■ La commune ne possède plus de parcelles constructibles en réserve, mais une opportunité est à saisir

Par
Mariano De Cristofano

La commune de Couvet ne possède plus de terrain en zone constructible, soit à vendre, soit pour procéder à des échanges. Mais une belle opportunité se présente. Vendredi soir, le Conseil général se prononcera sur l'acquisition d'un terrain de quelque 20.000 m², au lieu dit «Le Pontet», pour le prix de 100.000 francs, un terrain situé au sud de la gare RVT, entre les immeubles locatifs de la Tuilerie et le Burcle. «Dans le cadre du plan d'alignement à long terme, en voie d'élaboration, ce terrain serait probablement utile pour remanier divers accès routiers», précise le Conseil communal dans son rapport.

Le terrain, classé en zone à bâtir, est bien situé, proche de la gare et du centre du village, souligne encore l'exécutif. Et d'ajouter que la commune se trouve devant une situation exceptionnellement favorable, notamment en raison du prix (5,25 fr. le mètre carré). Le vendeur, une banque, émet toutefois une condition sous forme de servitude. En cas de construction, le propriétaire privé devra verser à la banque une somme de 10 francs par m²

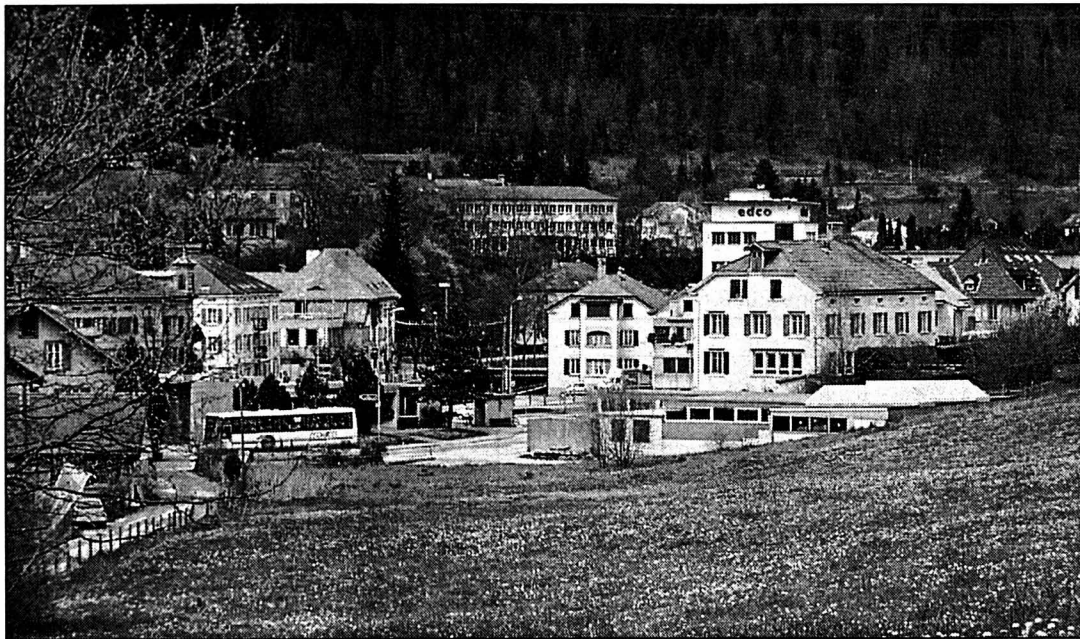

D'une surface de quelque 20.000 m², le terrain est situé au sud de la gare RVT, entre les immeubles de la Tuilerie et le Burcle. PHOTO DE CRISTOFANO

construit, et ceci dans un délai de 20 ans, voire 30 ans. Exception faite – le conditionnel est encore de mise – pour la réalisation d'accès routiers. Le Conseil général étudiera également les comptes 2000. Ils bouclent avec un déficit de 181.000 francs – soit une amélioration de 136.000 francs par rapport au budget –, pour des charges totales s'élevant à près de 13 millions de francs. Les comptes 1999 avaient bouclé

sur un déficit de 293.000 francs. L'exécutif signale dans son rapport que «l'exercice 2000 sera le dernier à être présenté sans les modifications profondes qui seront les conséquences de la péréquation financière intercommunale et du nouveau barème fiscal de référence pour les personnes physiques, les nouveaux taux fiscaux – abaissés – pour les personnes morales, les nouvelles bases pour le calcul des taxes d'épuration, l'introduction d'une taxe sur les déchets et

le désenchevêtrement des tâches et des charges entre l'Etat et les communes, qui se poursuivra jusqu'en 2002».

Les comptes adoptés, le Conseil général procédera à la nomination de son bureau pour la période 2001/2002. Il s'agira encore de procéder à la nomination de deux conseillers communaux, en remplacement de Pierre Guenat (PRD) et d'Alfred Wittwer (PS), démissionnaires. /MDC

Feu vert au nouveau bus scolaire

Les Verrières ■ Le Conseil général accepte à l'unanimité

Le Conseil général des Verrières, réuni vendredi dernier, a accepté à l'unanimité une demande de crédit de 40.000 francs pour l'acquisition d'un bus destiné au transport des élèves des Cernets. L'arrêté était muni de la clause d'urgence, afin de pouvoir organiser les transports dans les délais, soit avant la rentrée d'août prochain.

Les élus verriens ont encore étudié et accepté sans commentaires les comptes 2000, bouclant avec un bénéfice de 157 francs, après des amortissements complémentaires de 27.000 francs, pour un total de charges de près de 4 millions

de francs. Le budget laissait présumer d'un déficit de 130.000 francs. Quant au crédit de 9000 francs pour l'achat d'un tracteur à gazon pour la voirie, il a aussi passé la rampe à l'unanimité.

Le Conseil général a encore procédé à la nomination de son bureau pour la période 2001/2002. Il est composé de David Sancey (PRD), président, Jean-Pierre Rey (PRD), vice-président, Marie-Christine Conrath (PS), secrétaire, et Marc Guenin (Liste verrienne), secrétaire-adjoint. Enfin, le législatif a été informé du gel du projet de suppression du passage à niveau de la Vy-Renaud. /MDC

Oui sur toute la ligne

Saint-Sulpice ■ Un don accepté avec reconnaissance

Le Conseil général de Saint-Sulpice, réuni lundi soir, n'a pas fait de détails. Il a accepté à l'unanimité tous les points qui lui étaient soumis.

Le Conseil communal sollicitait un crédit de 46.000 francs pour la création d'une salle d'informatique et la réfection des sanitaires du collège. L'exécutif prévoit de démolir les sanitaires du 1er étage, côté ouest. Cela permettra de créer une nouvelle salle. Cette salle sera à disposition du corps enseignant en attendant que le projet de salle d'informatique polyvalente soit finalisé. Rappelons que le projet s'autofi-

nance grâce aux subventions et à un don de 30.000 francs, accepté avec reconnaissance, offert par la Société industrielle de la Doux (SID).

Le législatif a encore étudié les comptes 2000, qui bouclent avec un bénéfice d'un millier de francs – après des amortissements complémentaires de 25.000 francs –, pour un total de charges s'élevant à 2,4 millions de francs. Le budget prévoyait un déficit de près de 12.000 francs. Enfin, le Conseil général a procédé à diverses nominations de commissaires et à la reconduction la commission de l'église. /MDC

SAVAGNIER Les Ateliers exposent

Les Ateliers sylvagnins de Savagnier accueillent dès samedi, à 17h, les œuvres des élèves d'Agnès Laribi Frossard, de Vilars. Pour la deuxième année consécutive, dix-huit adultes et les enfants de l'atelier de La Côtère auront ainsi l'occasion de présenter collectivement le fruit de leur imagination artistique, les dimanches 6 et 13 mai de 10h à 17 heures, vendredi 11 de 17h à 20h et samedi 12 de 10h à 20 heures. /phc

Du bonheur malgré un déficit

Fontainemelon ■ Les amortissements des salles de gym et de spectacles pèsent

«C'est un bel exercice». Le grand argentin de Fontainemelon Pierre-André Stoudmann est satisfait du résultat des comptes 2000 que le Conseil général a avalisé lundi soir sans difficulté. Les finances sont certes en déficit de 100.000 fr. pour un total de charges de 6,7 millions, mais cela est dû en grande partie aux amortissements légaux du

chantier de la réhabilitation des salles de spectacles et de gymnastique. Les charges sont par ailleurs contenues dans les limites budgétaires. Les élus ont ensuite accordé sans coup férir un crédit de 27.000 fr. pour remplacer les fenêtres de l'immeuble Temple I. Une dépense qui fait partie d'un processus de rénovation des appartements communaux. Les loyers ne souffriront pas de cet

investissement, puisqu'il s'agit d'une opération de simple entretien sur un bâtiment construit en 1966. Le Conseil général a aussi adopté le nouveau règlement de police du feu, marquant son attachement à la perception d'une taxe d'exemption. Il a enfin nommé Laetitia Geiser (rad) à sa présidence, en remplacement de Gérard Perrin (lib-PPN). /phc

LARÉGION PRATIQUE

URGENCES

- Police 117.
- Urgences-santé-ambulance 144.
- Feu 118.
- Intoxication 01 251 51 51.
- VAL-DE-RUZ
Médecin de garde: Dr J. Raetz, Cernier, 853 21 24, jusqu'au vendredi 4 mai.
- Pharmacie de service: Marti, Cernier, 853 21 72. Hors des heures d'ouverture, le poste de police (888 90 00) renseigne.
- Dentiste de garde: 722 22 22.
- Hôpital de Landeyeux: 854 45 45.
- Consultations des nourrissons: Cernier, rue Henri-Calame 8, 2e et 4e jeudi du mois de 14h à 16h et le 1er jeudi du mois de 10h30 à 11h30.
- Les Geneveys-sur-Coffrane, Maison de Commune, 1er et 3e mardi du mois de 14h à 15h30.
- VAL-DE-TRAVERS
■ Médecin de garde: 888 90 00.
- Pharmacie de service: 888 90 00.
- Hôpital et maternité, Couvet: 864 64 64. Permanence médicale: votre médecin habituel.
- Dentiste de garde: 722 22 22 à Neuchâtel ou 913 10 17 à La Chaux-de-Fonds. Sage-

femme: 863 17 27. Foyer d'accueil L'Etoile: 863 21 91.

BIBLIOTHÈQUES

- VAL-DE-RUZ
Fontainemelon: bibliothèque communale de Fontainemelon: lu 19-21h, je 13h30-15h30. Bibliothèque des jeunes: lu/je 15-17h30. Ludothèque de La Colombine: lu/je 15-17h30, sa10-12h. Les Geneveys-sur-Coffrane: bibliothèque communale, je 19-20h. Bibliothèque des jeunes, je 15h30-17h.
- VAL-DE-TRAVERS
Couvet: bibliothèque communale: lu 17-19h, me 15-17h, ve 14-16h. Ludothèque: lu/je 17-18h30. Fleurier: bibliothèque communale: lu/ma 17-20h, je 15-18h.

AGENDA

- Chant choral Le chœur mixte de La Côtère-Engollon présente sa soirée à 20h15 au collège de Vilars.
- Siècle en chansons Le chœur mixte de Môtiers-Boversse présente à 20 h 15 à la Salle de spectacles de Môtiers sa soirée annuelle ou le vingtième siècle revu en chansons.

EN BREF

LES BAYARDS ■ Vente de paroisse et brunch. Les dames de la paroisse des Bayards-Verrières organisent, dimanche dès 11h, à la salle de la Chapelle des Bayards, une vente de paroisse et un brunch. L'animation sera assurée, dès 11h30, par les accordéonistes de La Gaîté et, dès 14h30, par le chœur mixte paroissial. Inscriptions pour le brunch auprès de Mme Clocheau, au 866 16 01. /comm-mdc

LA CÔTIÈRE ■ Soirée du chœur mixte. Le collège de Vilars accueillera demain et samedi à 20h15 le chœur mixte de La Côtère-Engollon pour sa soirée annuelle. Un spectacle de Bécaud à Trenet, de Piaf à Rossini, pour un programme aussi varié que bousculant les modèles traditionnels. Maurice Sunier tiendra la baguette et Jean-Pierre Dubois le piano. En seconde partie, les élèves de Vilars et la société proposeront une

récréation musicale imaginée, mise en scène et animée par Martine Monnier. /comm

SAVAGNIER ■ C'était au Grand. Les travaux de complément de la mise en séparatif du réseau d'épuration de Savagnier, votés par le Conseil général la semaine dernière, concernaient en fait le Grand-Savagnier. De plus, les élus ont porté à leur vice-présidence José Bravo (soc). Dont acte. /réd

VAL-DE-RUZ ■ Nouveau groupe cycliste. Vingt sportifs de tous âges et de tous niveaux se sont groupés pour faire principalement du vélo tout-terrain, sous l'égide de Sven Blanck, qui tient un magasin de cycles à Cernier. Cette équipe, qui veut apporter quelque chose de nouveau au sport dans le Val-de-Ruz, est soutenue par de nombreux sponsors. Elle participera aux différentes courses régionales. /comm

Prudence rouge

Chézard-Saint-Martin ■ Gros déficit lundi devant les élus

La commune de Chézard-Saint-Martin vit des heures financières particulièrement sombres, en étant contrainte depuis plusieurs années à geler toute velléité d'investissement qui sort du strict nécessaire et en subissant l'augmentation régulière de ses charges. C'est dans ce contexte difficile que le Conseil communal doit œuvrer pour maintenir son patrimoine. C'est dire si le résultat des comptes 2000, avec un demi-million de déficit pour un total de dépenses de 7,3 millions, n'enchantent guère.

Toutefois, ces comptes rouges ont ceci de positif qu'ils sont meilleurs de 300.000 fr. que les prévisions budgétaires établies pour l'an dernier. De même, le coût de l'enseignement est resté stable, même si le village compte un grand nombre d'élèves et de jeunes étudiants jusqu'au niveau secondaire supérieur, au lycée Piaget particulièrement. Le Conseil général aura donc à l'esprit la prudence de Sioux affichée par l'exécutif en examinant ces comptes, grevés de surcroît par beaucoup d'actes

de défaut de biens et de débiteurs sur l'impôt au village. De même, les charges dues à l'aide hospitalière ont légèrement augmenté l'an dernier. Les élus examineront aussi un crédit de 12.000 fr. pour aménager quatre modérateurs de trafic sur la route des Vieux-Prés, de telle façon qu'ils permettent également le déneigement. Enfin, les élus se pencheront sur le plan spécial du quartier des Champs-Rinier et le Conseil communal répondra à Oscar Oppliger (Entente), qui demandait en décembre dernier la mise en place d'un service de ramassage des déchets verts au village. Histoire de réduire les coûts de l'élimination des ordures ménagères. /phc

Rubrique Val-de-Ruz

Philippe Chopard
Case postale 22
2053 Cernier
Tél. (032) 853 16 46
Fax: (032) 853 43 31

En votre nom 

Indépendants, artisans, sociétés, privés
Gagnez en efficacité - Restez disponibles **NOUVEAU**

- Secrétariat téléphonique, prise de messages et de commandes, boîtes vocales, récupération et traitement d'emails.
- Domiciliation, représentation, stockage + préparation de commandes.
- Conception et réalisation de mailings, fusion d'adresses, traitement de données, édition de catalogues, photo numérique.
- Mise sous plis, envois d'échantillons.

Demandez une documentation ou contactez-nous :
Fax **GRATUIT** 0800 808 165 info@wuthrich.ch www.wuthrich.ch
Wuthrich Group SA Ch. Des Cerisiers 27 CH-1462 Yvonand +41 24 430 03 10

International Montessori School
Cadolles 7, Neuchâtel
Sections pré-primaire et primaire:
âge 3-11 ans
Classes anglaises et françaises

OPEN DAY
JOURNÉE
PORTES OUVERTES

Samedi 5 mai 2001
Saturday May 5, 2001: 10-16 h

"Nous devons construire pour l'enfant un environnement dans lequel il puisse être actif!"
"Lors de l'expérience faite avec des enfants de l'école élémentaire entre 6 et 12 ans qu'il serait bon de poser les bases de toutes les sciences".

Renseignements:
Elisabeth Houweling, directrice
Tél. 032/721 43 88 + 730 38 53
e-mail: ims.montessori@net2000.ch 028-306348/DOU

ECOLE PROF. DE DÉTECTIVES PRIVÉS
GARDES DU CORPS ET DE SÉCURITÉ

En parallèle à vos études ou à vos activités professionnelles, suivez nos cours théoriques à distance et pratiques en institut. Dès 18 ans révolus.

Dir. Jo Georges, ancien policier et gendarme d'armée (GA), autorisé par le Département de la sécurité et des institutions, agréé par l'API-ASPI.

E P D P rue du Scex 36 - case postale 466 - CH-1951 Sion
Créée en 1994 Tél. 027/323 13 15 - Fax 027/283 22 25 036-456100/ROC

MANIFESTATIONS ET SPECTACLES

CONFÉRENCE
PUBLIQUE ET GRATUITE
donnée par le
Dr Bijan Ghaznavi
PSYCHOTHÉRAPEUTE de Bienne

L'estime de soi, la clé du succès dans la vie

Vendredi 4 mai à 20 h 15
A l'Hôtel City 1^{er} étage
Avenue du 1^{er}-Mars, 2000 Neuchâtel

Renseignements:
Secrétariat baha'i de Neuchâtel, tél. 032/725 85 93

DONNEZ DE VOTRE SANG SAUVEZ DES VIES!

COMMERCES

A vendre de particulier en Valais central pour cause départ

Café-restaurant-pizzeria

100 places + terrasse, places de parc, très bien situé, bonne clientèle.
Chiffre d'affaires important.
Fr. 1.600.000.-
Hypothèque à disposition pour min. fonds propres Fr. 300.000.-.

Faire offre sous chiffres Y 036-456865, à Publicitas S.A., case postale 1118, 1951 Sion. 036-456865

Office cantonal de la formation professionnelle

Cours et certifications Microsoft

Des valeurs sûres pour votre avenir

Cours MCP
Cours MCSE Windows 2000
Mise à jour de Windows NT 4.0 à Windows 2000

Demandez notre nouvelle brochure spécifique

Renseignements et inscription
026 / 305 27 60 017-50130

Centre de perfectionnement et d'informatique

CPI WIZ

Rte des Grives 2
1763 Granges-Paccot
Fax: 026 / 305 27 65
E-mail: cpi@cpi.ch

Authorized PROMETRIC TESTING CENTER

2^e expo camping
du 3 au 6 mai 2001

2300 m
Camping-car • Caravane • Tente • Auvent

Baptêmes de plongée avec CSSL (samedi et dimanche)

Avec la participation de

- Amag, Lausanne - VW California • Atelier Stoll, Yverdon - Auvent 4 saisons - Nautisme • Caravane du Château, Ste-Croix - Caravelair - Dethlefs • Caravane Schultess, St-Blaise - Shadow - Starcraft - Sun lite - Maggolina • Caravanes Entretien, Yverdon - Adria - T.E.C. - Auvents Herzog • Carevasion, Renens - Knaus - Eifelard • Cheval pour tous, L'Étivaz - 079/342 30 51 • Clerc Caravane, Givisiez - Tabbert - Wilk • Del Monte, Aarberg - 032/392 41 73 • Garage du Lion, Tavannes - Eura mobil - Weinsberg • Honegger SA, Echandens - Mercedes-Benz • La Macchia Camping Car, Satigny - Cl • Maillard Frères, Monthey - Challenger • Rega, 0844 834 844 - www.rega.ch • Spatz Camping, Zurich - Tente - Accessoires Trekking • Suess Sport Trekking, Lausanne - Jamet - Tente Trekking • Wawo, Brittsellen - Cabanon

022-164257/DOU

Camping de Vidy Lausanne

Je-Ve de 10h à 19h
Sa-Di de 10h à 18h

Entrée libre

à bout de souffle.
dépendants d'oxygène ont besoin de votre aide.
faites un don
c.p. 30-289 986-6



LIGUE PULMONAIRE SUISSE

COURS DE LANGUES D'ÉTÉ
POUR ADOLESCENTS
Suisse alémanique & Angleterre

- Cours de langues intensif le matin
- Activités sportives et excursions variées
- Logement moderne avec pension complète
- Prix global avantageux!

SLC SEJOURS LINGUISTIQUES SA

Av. des Alpes 62
1 8 2 0 Montreux
Tél. 021/963 65 00
Fax 021/963 85 45
information@slc-mtx.ch

L'EXPRESS 903009

Bulletin de changement d'adresse

à faire parvenir 5 jours à l'avance soit à notre réception rue Saint-Maurice 4, soit par courrier à: **L'EXPRESS**, service de diffusion, case postale 561, 2001 Neuchâtel ou par FAX: 032 / 723 53 99. Adresse E-mail: diffusion@lexpress.ch

N° abonné:

ADRESSE ACTUELLE (domicile)

Nom: _____
Prénom: _____
*Téléphone: / *Prof. ou Natel: /
Rue: _____ No: _____
No postal: _____ Localité: _____
Date: _____ Signature: _____

NOUVELLE ADRESSE (vacances ou définitive)

Nom: _____
Prénom: _____
*Téléphone: / *Prof. ou Natel: /
c/o: _____
Rue: _____ No: _____
No postal: _____ Localité: _____
Valable dès: _____ Reprise de la distribution au domicile le: _____

*A l'usage exclusif du service de diffusion. (fichier non divulgué à des tiers)

AVIS IMPORTANT: Pour éviter les confusions, les ordres ne sont pas acceptés par téléphone, ils ne peuvent devenir effectifs que 3 jours (samedi et dimanche non compris) après réception de la demande par notre service de diffusion. Les changements d'adresse ne sont pas effectués pour une durée inférieure à 6 jours ouvrables.

Pour tout changement temporaire effectué il est perçu une taxe de Fr. 3.-. Les frais de port pour des envois à l'étranger sont facturés en plus.

L'indication du numéro postal est indispensable pour la Suisse et pour les autres pays qui l'ont introduit.

L'EXPRESS décline toute responsabilité en cas de distribution défectueuse à l'étranger et de demandes formulées d'une manière incomplète ou peu lisible.

Espace réservé à **L'EXPRESS**

Code	Sect.	Bande	JA	Taxe	Port	AV
<input type="text"/>	<input type="text"/>	<input type="text"/>	<input type="text"/>	<input type="text"/>	<input type="text"/>	<input type="text"/>

A découper et à conserver

Des comptes à mon image

"Autonomie + avantages: je veux que ma banque me ressemble!" :-)

A la BCN, vous bénéficiez, depuis la naissance jusqu'à l'âge de 20 ans (étudiants 30 ans) de comptes et de services avantageux.

- Paiements et consultation des comptes via Internet
- Comptes adaptés à votre âge, à des taux et à des conditions préférentielles

Pour tout renseignement et conseil:
www.bcn.ch, e-mail: info@bcn.ch, Tél. 032/723 61 11 ou l'un de nos 22 points de vente.

BCN
Banque Cantonale Neuchâteloise 028-306245/DOU

une banque à votre image

Réalisation d'importance pour Le Locle

Le Col-des-Roches ■ Rêve caressé de longue date, l'exposition permanente des Moulins souterrains voit enfin le jour, grâce au geste généreux de Paul Castella

Par
Jean-Claude Perrin

Le Locle peut s'enorgueillir d'un nouveau musée avec l'exposition permanente des Moulins souterrains du Col-des-Roches, que le public est invité à découvrir samedi prochain lors d'une journée portes ouvertes. Il y a longtemps que la création d'un véritable musée, dont un embryon existait depuis plusieurs années, trotte dans la tête des responsables de cette institution. Las, les fonds prévus à cet effet avaient été engloutis lors de la réfection, tant intérieure qu'extérieure, des bâtiments. Le secours est venu de Paul Castella. Celui qui fut, et est en-

core, l'âme de Dixi durant plus de cinquante ans a répondu favorablement aux sollicitations des «meuniers», en permettant la création de ce musée par un don de 500.000 francs. Il a tenu, par ce geste, à manifester son profond attachement à la commune du Locle, explique un de ses amis de longue date et membre fondateur de la Confrérie des meuniers, Elio Peruccio, qui l'avait avisé de ce projet.

Le public dès 1987

Effectivement, lors de la réfection du bâtiment ouest de ce site au riche passé industriel, reconverti ensuite en abattoir-frontière dès 1898, le montage d'une exposition permanente était prévu et en-

globé dans le montage financier de l'époque, assuré par la Loterie romande, des privés et les autorités locales. Mais, compte tenu de dépassements, ce musée n'a pu voir le jour. Elio Peruccio, avec les mêmes vigueur et résolution qui caractérisaient son engagement aux premiers temps des «meuniers» – qui, dès 1973, font œuvre de pionniers pour revitaliser les lieux –, a repris son bâton de pèlerin afin de trouver un nouveau financement pour cette réalisation. L'accord positif et généreux de l'industriel loclois a permis d'y donner corps. Signalons qu'à la confrérie du début avait succédé une fondation, dès lors que l'affaire prit de l'ampleur, avec l'ou-

verture de la grotte au public dès juillet 1987.

Vers de nouveaux succès

Le succès ne se fit pas attendre, avec notamment 45.000 visiteurs en 1995. L'idée de réaliser un véritable musée commençait à cogiter. De nombreuses collections étaient déjà réunies. Les travaux d'aménagement, avec une facture totale de quatre millions, ruinerent alors les espoirs de monter une grande exposition.

Le coup de baguette magique de Paul Castella a permis à l'ancien conservateur Orlando Orlandini de prendre langue avec le Musée d'ethnographie de Neuchâtel qui, par deux de ses collaborateurs – Jean-Pierre Zaugg et Marc-Oliver Gonseth –, a accepté de s'embarquer dans l'aventure de la création d'une exposition permanente au sein du site des Moulins souterrains du Col-des-Roches. Deux autres personnes, Nicolas Yazgi et Vi-

viane Müller, de l'Institut d'ethnologie, sont aussi montées dans le bateau. Avec à la clé un résultat qui a les allures d'un fort beau navire. Celui-ci peut légitimement faire la fierté de ses concepteurs et enrichit la palette des offres culturelles et touristiques du Locle. /JCP

Samedi 5 mai, journée portes ouvertes de la nouvelle exposition permanente et de la grotte, dès 9 heures

Trois salles thématiques

Tant Marc-Olivier Gonseth, conservateur adjoint au Musée d'ethnographie de Neuchâtel, que Nicolas Yazgi, qui l'a assisté dans la conception muséographique de la nouvelle exposition des Moulins souterrains, disent avoir été d'emblée fascinés par le site et sa grotte. D'où leur acceptation enthousiaste de développer et mener

à terme ce projet d'exposition permanente. Le premier explique qu'il a été «séduit par la richesse du lieu et des éléments déjà existants», qu'il fallait mettre en valeur pour en souligner les valeurs ethnologiques, historiques et archéologiques. Le second énonce la «fabuleuse possibilité de ce lieu pour faire une relecture de l'histoire» entraînant «des interrogations sur le présent».

De manière concrète, avec trois salles thématiques – «Du grain au pain», «L'eau et ses méandres» et «Le jeu de la frontière» –, la conservatrice Caroline Calame relève que cette exposition permet aux visiteurs de concrétiser et visualiser les propos que leur tiennent les guides lors de la descente dans les «entrailles de la terre». /jcp



Dans le hall d'entrée de la nouvelle exposition permanente, l'ancien conservateur Orlando Orlandini jette un œil complice à son successeur, Caroline Calame. PHOTO PERRIN

Parents absents condamnés

La Chaux-de-Fonds ■ Le Tribunal de police inflige sept jours ferme à un père dont l'enfant séchait l'école

«Je ne suis pas franchement étonné de l'absence des parents». Le président du Tribunal de police Yves Fiorellino avait à juger hier la mère et le père d'un adolescent de presque 16 ans qui courbe l'école. Ils n'étaient pas là. L'ado a manqué l'école pendant de longues et nombreuses périodes, a noté le juge. D'après l'enquête, il vagabonde souvent, en particulier dans les centres commerciaux. Selon l'école, citée par Yves Fiorellino, c'est l'exemple d'«un jeune qui de-

viendra au mieux un assisté à vie». Les parents, d'origine balkanique mais installés ici de longue date, sont renvoyés devant le tribunal pour infraction à l'article 27 de la loi cantonale sur l'organisation scolaire, qui oblige les parents à veiller à ce que les enfants suivent l'école obligatoire ou aient une instruction jugée équivalente. Or, en l'occurrence, «les parents se désintéressent à peu près complètement de l'éducation de leurs enfants», a dit le juge.

Le père avait déjà été condamné avec sursis par le ministère public, en mars 2000, pour atteinte à l'intégrité corporelle de sa fille (coups). Dans le cas de son fils, il se serait défendu en disant que, s'il n'a pas le droit de le «corriger», il se refuse à tenter d'autres mesures. L'école, l'Autorité tutélaire, l'Office des mineurs ont tenté d'intervenir, sans succès. Yves Fiorellino a donc rendu un jugement par défaut et condamné la mère à trois jours d'arrêts avec sursis et le

père, étant donné son précédent, à sept jours d'arrêts ferme. Le juge a considéré la violation de la loi comme grave. En marge de l'audience, le président de la direction générale de l'école secondaire, Jean-Claude Leuba, a noté que c'est la première fois en 15 ans au moins que l'école dénonce un tel abus au ministère public. Dans les autres cas d'absentéisme – il y en a –, l'école a toujours trouvé des solutions. Celui-ci dépasse visiblement les bornes. /RON

Le bois du P'tit sera-t-il payant?

Référendum ■ Le SIB et le POP en campagne

Surprise, hier au bois du Petit-Château: un billet d'entrée était symboliquement vendu aux visiteurs, fort nombreux. Un mouvement «citoyen», emmené par le SIB (Syndicat industrie et bâtiment) et le POP, faisait campagne contre le référendum libéral. «Parmi les économies possibles pour compenser la baisse de rentrées fiscales, les libéraux ont parlé en commission de faire payer les prestations gratuites au prix coûtant», commentait

Achille Renaud, du SIB. Le bois du Petit-Château pourrait donc être payant et les militants ont simulé un barème de prix: avec un coefficient à 106 (comme voté au Conseil général), gratuit; coefficient à 104, 2 francs; à 102: 6 francs; à 100, 8 francs... Réaction étonnée des visiteurs: «Je viendrais moins souvent». «Pour une famille, cela ferait cher!». Une bonne part venait de l'extérieur, et une autre part se déclarait même prête à payer. /ibr

La quatrième dimension

Bikini Test ■ Issu de la Nouvelle-Orléans, le duo Mr Quintron et Miss Pussycat donnent un spectacle demain soir

Dans la série «giclons tous les cerveaux en éventail dans la dimension concave!», Bikini Test propose les largement très barrés Mr Quintron & Miss Pussycat, un duo de bizarroïdes azimutés tout droit sortis de la Nouvelle-Orléans. Pour avoir testé pour vous de bout en bout «Unmasked Organ Light-Year of Infinity Man», dernier CD post-réel du sieur Quintron, l'héroïque soussigné a vu son système nerveux animé d'in-

quiétants mouvements ondulatoires. L'expérience live ne va rien arranger du tout, c'est à craindre. Ancien maître d'école, électricien devenu savant fou, Quintron chante en s'accompagnant sur un orgue Hammond d'avant-guerre couplé avec un cabinet Leslie. Ça a l'air rassurant. Ça ne l'est pas. Un improbable appareil conçu et breveté par ses soins (le «Drum Buddy») fournit les rythmes sous-tendant sa propre re-création primitive

de la musique populaire américaine. Que l'homme vienne de la Nouvelle-Orléans, ville magique s'il en est, n'a vraiment rien de surprenant. Le bon Quintron ne se produit jamais sans la présence de sa partenaire Miss Pussycat aux chœurs et aux maracas. Le rôle de celle-ci ne s'arrête d'ailleurs pas là, puisqu'elle anime, à un moment donné, un théâtre de marionnettes («Flossie And The Unicorn») dont les person-

nages sont toujours des animaux en train de monter des groupes. Précisons encore que Quintron conseille vivement aux chroniqueurs de faire du frisbee avec ses disques et aux DJ's de ne pas en passer d'extraits avant très tard dans la soirée. Il doit y avoir une raison. /MAM

Mr Quintron & Miss Pussycat en spectacle à Bikini Test vendredi 4 mai. Ouverture des portes à 21h30

La colère des populistes

Indignation, colère, inquiétude: les populistes chaux-de-fonniers n'ont plus de mots assez forts pour dénoncer les «méthodes propagandistes, la tricherie et le mensonge». La campagne pour le référendum fiscal ne manque pas d'attiser les esprits. «Une tendance putschiste», une frange des libéraux, se trouve dans le collimateur du parti de gauche. Henri von Kaenel explique: «Dans leur brochure, les libéraux disent que la suppression de la taxe foncière va faire baisser les loyers. ça fait rire tout le monde!». Selon un avis de droit, il n'y aurait aucune obligation de la part des bailleurs. Les rentiers? Avec

un coefficient de 100, la baisse d'impôt est ridicule et «l'allocation d'hiver pourrait disparaître», s'offusque Henri von Kaenel. Les populistes estiment tout de même qu'il y a quelque chose de juste dans le raisonnement des libéraux. «Certaines catégories de personnes voient leurs charges augmenter.» Les retraités avec un revenu juste supérieur à la limite des allocations complémentaires ou les familles avec des enfants de plus de 18 ans et en formation sont notamment concernés. Quelque chose sera fait pour eux, disent-ils. C'est prévu. «La droite a fait prendre conscience de cette situation à la gauche.» /dad

Actions du 1.5 au 7.5

Côte de bœuf
fraîche, 1^{er} choix, du pays
le kg

26.-
au lieu de 35.-



JUSQU'À ÉPUISEMENT
DU STOCK!

**Saumon fumé de
l'Atlantique Farne**
d'Ecosse (élevage)
prétranché
3 x 100 g

15⁸⁰
au lieu de 23.70



**Epis de maïs
sucré**
pasteurisé
le kg

5⁶⁰



Bégonia
pot

6.-
au lieu de 7.50

Edam suisse
les 100 g

1²⁰
au lieu de 1.50



**Pommes de terre
suisSES**
riches en amidon
le cabas de 2,5 kg

3.-



2 coquelets «Diavolino»
frais, marinés, coupés, sur plat grill
1^{er} choix, du pays
le kg

9⁴⁵
au lieu de 11.-

**Tous les Bifidus
Drink**
en emballage de
6 x 65 ml

2⁴⁰
au lieu de 3.20



Société coopérative Migros Neuchâtel/Fribourg

MGB www.migros.ch



MIGROS

Le Pays-Fraîcheur

Classes spéciales prises d'assaut

Ecole obligatoire ■ Evolution en porte-à-faux avec la loi

Un rapport de la Direction de l'instruction publique du canton de Berne montre que le nombre d'enfants scolarisés dans les classes spéciales a augmenté d'un tiers entre 1995 et 1998. L'enquête servira de base au réexamen des ressources pédagogiques spéciales à l'école obligatoire et dans les jardins d'enfants.

La conception et l'organisation de l'enseignement spécialisé à l'école obligatoire et dans les jardins d'enfants ont subi de profonds changements. Les expériences montrent que les classes spéciales et l'enseignement spécialisé ont connu un développement important au cours des dernières années. Cette évolution est en porte-à-faux avec les principes de la loi sur l'école obligatoire, qui prône l'intégration dans les classes normales.

Le conseiller d'Etat Mario Annoni, directeur de l'Instruction publique, a chargé

un groupe de travail, présidé par Hanspeter Reber, chef du Service psychologique pour enfants Spiez-Oberland, de réaliser une enquête sur la situation actuelle dans le domaine des charges pédagogiques spéciales (classes spéciales et enseignement spécialisé) et de proposer un concept pour la suite des travaux. Le rapport d'enquête brosse un portrait détaillé, par région, de la situation en matière de classes spéciales, d'enseignement spécialisé et d'offres destinées aux enfants de langue maternelle étrangère. Le groupe de projet a constaté que les charges pédagogiques spéciales ont connu une croissance exponentielle au cours des dernières années. Malgré le recul démographique, le nombre d'enfants scolarisés dans des classes spéciales a donc augmenté de 33% entre 1995 et 1998. Depuis, la tendance s'est poursuivie. /réd-oid

Grandes disparités

D'une manière générale, le nombre d'enfants de nationalité étrangère est particulièrement important. La probabilité d'être scolarisé dans une classe spéciale est en moyenne 2,5 fois plus élevée pour un enfant étranger que pour un enfant suisse. Il est par ailleurs intéressant de constater que le pourcentage d'élèves étrangers dans les classes spéciales dépasse la moyenne dans les régions où le pourcentage d'étrangers est faible. L'enquête ne voit pas d'autre explication à ces disparités que l'exis-

tence de normes d'évaluation et de traditions d'affectation locales ou régionales. Pour éviter que l'école ne connaisse une évolution contraire aux principes pédagogiques et de politique éducative du canton, les auteurs du rapport proposent une série de mesures à la Direction de l'instruction publique. Il s'agira de revoir la nature et l'organisation des offres ainsi que les critères pour l'attribution des ressources financières. Le rapport servira à la Direction de l'instruction publique de base de discussion et de planification. /réd-oid

EN BREF

LYNX ■ De nouveaux dégâts. Il y a une semaine, neuf moutons ont été égorgés par des lynx dans le Clos du Doubs, dans la ferme de Philippe Jeannerat à Montmelon. Sept cadavres ont été retrouvés. Il semble que 40 moutons aient été tués depuis le début de l'année, ce qui dénote un comportement anormal. Le garde-chasse entend demander au ministre l'autorisation de tuer ce prédateur. Des indemnités de 100%, Confédération 80%, canton 20%, ont été allouées au propriétaire en cause. /vig

COOP BASSECOURT ■ Un recours au Tribunal cantonal. Dans un recours déposé auprès du Tribunal cantonal, l'Association transports et environnement (ATE) demande le rejet du plan spécial «Longues-Royes», qui prévoit la construction d'un centre commercial Coop à Bassecourt. C'est un nouvel épisode dans une procédure qui a déjà vu une modification du plan directeur cantonal, puis une révision du plan local d'aménagement. L'ATE n'accepte pas que les surfaces d'autres commerces aient quadruplé depuis l'adoption par le Parlement. /vig

LARÉGION PRATIQUE

URGENCES

■ **DISTRICT DE LA NEUVEVILLE**
■ Police cantonale: 751 75 81.
■ Médecin de garde: durant la semaine, chaque médecin assure la garde de ses patients.
■ Pharmacie de service: jusqu'au 6 mai, Centrale, 751 46 61. Le soir pendant la semaine uniquement sur appel téléphonique préalable.
■ Plateau de Diesse: durant la semaine, chaque médecin assure la garde de ses patients.

BIBLIOTHÈQUES

Bibliothèque: lu-je 16-18h, sa 9-11h.
Ludothèque: ma/je 16-18h, sa 9h30-11h30.

AGENDA

DEMAIN

■ Vernissage A 18 heures, vernissage de l'exposition «150 ans de sport et de camaraderie» au musée d'histoire de La Neuveville.

Une étude plutôt réjouissante

Saint-Imier ■ Les résultats de l'enquête portant sur la qualité de l'offre des transports publics sont jugés satisfaisants

Par
Olivier Odiet

La Conférence régionale des transports Bienne-Seeland-Jura bernois (CRT) a mandaté la communauté de travail Infrapas/Polyquest pour analyser les aspects relatifs à la qualité de l'offre des transports publics. La CRT présentait ses conclusions hier à Saint-Imier.

Quelque 2100 questionnaires ont ainsi été distribués sur 11 lignes. L'horaire n'est pas le seul élément qui détermine les choix de la clientèle et 30 critères de qualité ont été soumis à l'appréciation de cette dernière. Les communes membres de la CRT ont également été sondées. D'autre part, les responsables du marketing des entreprises concernées ont pu donner leur avis. Dans l'ensemble, la qualité de l'offre des transports publics est satisfaisante. Constat qui illustre la très bonne qualité des transports publics suisses en comparaison avec l'étranger. Ce serait toutefois une grande erreur de négliger les lacunes mises en lumière par ce travail.

Sécurité en cause

L'aspect et la propreté des points d'arrêt ferroviaires sont globalement satisfaisants. La situation est moins brillante au sujet de la sécurité. Les communes et la clientèle partagent le même avis: des améliorations sont indispensables. La suppres-



Dans le Jura bernois, la clientèle n'a pas une trop mauvaise image des transports publics.

PHOTO ODIET

sion de la présence de personnel suscite un malaise général. Auprès des arrêts de bus, l'enquête révèle des imperfections concernant la sécurité et l'équipement. Verdict qui vaut pour les lignes urbaines et régionales.

Dans le cadre de l'enquête, le chapitre consacré au matériel roulant démontre que la clientèle souhaite des améliorations au niveau de l'équipement et du confort du matériel ferroviaire. Deux critères de qualité ressortent fortement: l'offre de places assises et la climatisation.

En tant que commanditaire de l'offre des transports publics, le canton est également interpellé par cette

étude. Il lui appartient de définir des standards clairs, pour que les aspects qualita-

tifs de l'offre puissent être pris davantage en considération. /ood

Ça se détériore...

Dès le 10 juin prochain, un nouvel horaire des transports publics entrera en vigueur. Pour la CRT, ces changements se soldent par certaines dégradations. On pense par exemple à des ruptures de correspondance à La Chaux-de-Fonds, qui touche évidemment la clientèle qui voyage en direction de Neuchâtel, Saint-Imier et vice-versa. Avec un

peu de bonne volonté, les CFF auraient probablement pu éviter cette mesure inacceptable. Parmi les améliorations du nouvel horaire, on citera une cadence semi-horaire entre Berne et Bienne, une nouvelle offre de bus dans la Courtine et la région de Bellelay, ainsi qu'une offre régionale et urbaine dans la région de Moutier. /ood

Augmenter l'aide sociale

Jura ■ Des députés veulent aider des familles et élargir le droit aux bourses de formation

Le retour des comptes cantonaux jurassiens dans la zone bénéficiaire produit déjà des effets sur le plan parlementaire, à prendre connaissance de trois interventions déposées lors de la dernière séance des députés. Ainsi, le groupe socialiste suggère l'octroi d'une «carte jurassienne de famille nombreuse». Il se fonde sur une étude de l'office zurichois de la jeunesse qui évalue le coût mensuel d'un enfant à 1500 fr., de deux enfants à 2550 fr., de trois à 3400 fr. et de quatre enfants à 4200 francs. Il évoque aussi l'instauration dans le canton de Genève de la «carte gigogne» offerte aux enfants de moins de 21 ans de familles de trois enfants et plus et aux étudiants et apprentis moyennant une contribution symbolique.

Cette carte offre des réductions de prix auprès de commerces, centres culturels ou sportifs, publics ou privés qui adhèrent à cette promotion. La fondation Pro Juventute a été chargée de constituer le réseau des partenaires de cette forme de soutien.

Le canton n'assume qu'un rôle d'organisation et d'information, sans engagement financier. Sur la base du re-



Jean-Marc Veya, chef de l'Aide sociale, est prié d'entendre les prestations sociales de l'Etat dans plusieurs domaines. PHOTO A

censement de 1990, les socialistes évaluent à quelque 6000 le nombre de jeunes qui pourraient en bénéficier dans le canton. Mais comme en 1999 on comptait 1900 familles de trois enfants et plus et quelque 1300 apprentis et étudiants, le nombre des bénéficiaires potentiels est plus proche de 7000 que de 6000.

L'intervention socialiste demande au Gouvernement de prendre des mesures de soutien des familles nombreuses et d'étudier l'introduction

d'une carte inspirée du modèle «Gigogne».

Familles adoptives

Dans une autre question écrite, le député Alexis Peltier, PDC, évoque les difficultés des familles adoptives. Outre que l'adoption d'un enfant représente un «investissement énorme» en temps et disponibilité, il est choquant de constater que des familles renoncent parfois à une adoption en raison des coûts. Tous les frais de voyages, d'hôtel, d'avocats et de démarches diverses peuvent atteindre 10.000 à 15.000 francs. Aucun n'est remboursable et ne peut être déduit du revenu imposable. Aussi demande-t-il au Gouvernement s'il partage l'avis que «l'adoption d'un enfant n'est pas très encouragée».

Enfin, dans une motion, Elisabeth Baume Schneider, PS, demande que l'octroi de bourses et de prêts d'études, ainsi que la prise en compte des frais de cours, soient étendus aux personnes s'engageant dans une formation en cours d'emploi. Cela favoriserait la formation continue et la recherche de meilleures compétences professionnelles ou l'adaptation à l'évolution technique. /VIG

RANGIERS

Pas de nouveaux tunnels

En réponse à une question du député Alain Schweingruber, PLR, le Gouvernement jurassien indique qu'il n'est pas question d'envisager le percement d'un second tube autoroutier dans les tunnels du Mont-Terri et du Mont-Russelin, sous les Rangiers. Il est hors de question que la Confédération subventionne une telle réalisation, le trafic actuel étant situé à la limite inférieure admissible.

La réalisation de l'A16 se montera à 3,5 milliards, alors qu'elle était estimée à 800 millions lors de la présentation du projet. On peut difficilement évaluer quel aurait été le coût supplémentaire si deux tubes autoroutiers avaient été percés lors des premiers travaux. Le coût par kilomètre a été de 79 et 106 millions dans les tunnels du Mont-Russelin et du Mont-Terri, y compris les préparatifs en vue d'un second tube ultérieur dont la réalisation aurait engendré une dépense supplémentaire de 50 à 75 million par kilomètre, soit un surcoût global de 400 à 500 millions. Si ces travaux sont techniquement réalisables, il est hors de question de les envisager, faute de pouvoir tabler sur une subvention fédérale. /vig

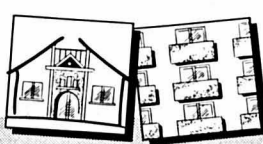

Paraît chaque jour, du lundi au samedi • Délai: l'avant-veille de la parution à 12 h

A vendre à Bevaix, à proximité du centre

Maison villageoise

comprenant

- 2 appartements (4 et 6 pièces)
- Parc arborisé, zone calme
- Parking privé

Pour tous renseignements, écrire à J.-C. Dubois, case postale 373, 2022 Bevaix

F. Thorens SA - A vendre

Peseux A louer avec possibilité d'achat Villa jumelle 5 pièces avec garage Fr. 2600.- + charges Prix de vente: Fr. 480.000.-	Saint-Blaise villa mitoyenne de 7 pièces Piscine communautaire	Saint-Blaise au cœur du village Très belle maison ancienne 8 pièces (environ 250 m ² habitables) jardin et verger (environ 2.600 m ²)
Marin appartement 4,5 pièces Hauterive villas-terrasses dès Fr. 590.000.-	Neuchâtel quartier Vauseyon IMMEUBLE INDUSTRIEL ET COMMERCIAL avec ascenseur et monte-charges	Terrains St-Blaise zone pour PPE Marin, zone pour locatif Cressier, zone industrielle Vaumarcus, zone villa

Tél. 032/753 27 57 - http://www.thorensa.ch

À VENDRE À NEUCHÂTEL

IMMEUBLE

de 4 appartements

IMMEUBLE

comprenant café-restaurant et un appartement.

Renseignements et visites
 GBA SERVICES tél. (032) 730 67 17

YVERDON - À VENDRE

A proximité immédiate du centre ville et en bordure de la Thièle

Duplex 5 pièces

avec 3 terrasses
 Lumineux, calme et verdure
 Finitions au gré du preneur
 Parking couvert à disposition.
 Visite + Tél. 024/426 27 27
 ou 079/449 22 68

A visiter sur rendez-vous.

VILLA

contiguë de 5 1/2 pces

- située au calme dans le Val-de-Ruz
- séjour de 52 m² avec belle baie vitrée de 6 m
- grand sous-sol pour tous vos rangements
- finitions intérieures de votre choix
- Fr. 438'800.- soit Fr. 1'595.- p/mois

... Venez vous rendre compte!
 Tél. 914.76.76

CHÉZARD - A vendre dans situation exceptionnelle en lisière de forêt

Villas mitoyennes

sur plan 6 pièces dès Fr. 440.000.-

Renseignements et rendez-vous
 GBA SERVICES tél. (032) 730 67 17

A vendre ou à louer à Marin/NE au 2^e étage d'un immeuble commercial

440 M² DE SURFACE INDUSTRIELLE

10 places de parc, disponible rapidement.
 Prix de vente ou de location à discuter.
 HERZOG SERVICES 032 724 77 40

À VENDRE

À MARIN dans petite PPE en construction au centre du village

5 1/2 pièces duplex

surface habitable environ 150 m².
 Finitions et modifications au gré de l'acquéreur.

CLAUDE MAYOR 724 22 52
 http://www.claude-mayor.ch

PROCITE

Régionaux 11 2300 La Chaux-de-Fonds

A vendre à Neuchâtel proche des transports publics

PETIT IMMEUBLE

de 7 appartements.
 Prix à discuter.
 HERZOG SERVICES 032 724 77 40

A vendre

Surface commerciale

dans la zone piétonne de Neuchâtel, 60 m² de surface de vente et 30 m² séparés pour stockage.
 Magasin équipé mais sans stock de marchandises.
 Pour tous renseignements: Management Services Fidgest S.A. Fbg de l'Hôpital 16, 2000 Neuchâtel
 Tél. 032/729 11 03, fax 032/724 43 84.

VOTRE VILLA CLE EN MAIN

ENTREPRISE GENERALE

ETIK

JACQUES KAISER
 2053 CERNIER
 Tel 853 55 44 Fax 853 55 67
 www.ETIK.ch email jkaiser@vtx.ch

Dès 515'000.- Tout compris

Depuis 15 ans

TERRAINS à disposition
 - Monmollin 120.-m²
 - Savagnier 120.-m²

À VENDRE

ANCIENNE MAISON VIGNERONNE

de trois appartements et nombreuses dépendances, avec vue sur le lac, sise rue des Saars 23 à Neuchâtel.
 Notice de vente à disposition.

Pour les héritières de Feu Alice Schmid:
 Etude FFS, Me Jérôme Fer, notaire et avocat, avenue Léopold-Robert 90, case postale 1414, 2301 La Chaux-de-Fonds.
 Tél. 910 91 91 - Fax 910 91 92
 E-mail: fer.ffi@bluewin.ch

A vendre, à proximité de Gorgier

Parcelle de terrain à bâtir

pour villa individuelle. Situation exceptionnelle. Vue panoramique et unique.

Pierre Grandjean Immobilier
 Av. Léopold-Robert 12, 2301 La Chaux-de-Fonds
 Tél. 032/914 16 40 ou 078/711 53 26 - Fax 914 16 45

A vendre

Appartement

Ph.-Suchard 48 - Boudry

- ▶ 4 1/2 pièces en PPE - 3^{ème} étage
- ▶ Cheminée de salon, 2 balcons
- ▶ Garage individuel
- ▶ Magnifique dégagement

Demandez une notice, sollicitez un rendez-vous
 Pour plus d'informations: www.geco.ch

GECO Neuchâtel UNPI
 Groupe GECO SA
 3, rue Saint-Honoré - 2001 Neuchâtel ▶ 032 / 725 86 20

G. ROCCARINO - PROMOTION IMMOBILIÈRE

2034 PESEUX - Tél. 032/731 94 06
 http://www.immo-roccarino.ch
 e-mail: roccarino.immobiliere@bluemail.ch

À VENDRE

GORGIER	studio	Fr. 60.000.-
MARIN	appartement 3 1/2 pièces + place couverte	Fr. 290.000.-
CRESSIER	villa mitoyenne 4 1/2 pièces + garage	Fr. 340.000.-
COFFRANE	appartement 4 1/2 pièces + garage et place	Fr. 390.000.-
BOUDRY	appartement 4 1/2 pièces + places de parc	Fr. 415.000.-
MARIN	bureau 7 pièces 220 m ² + 3 places de parc	Fr. 260.000.-
LES GENEVEYS-S/ COFFR.	restaurant-dancing	Fr. 420.000.-
PESEUX	immeuble locatif de 4 appartements + places	Fr. 350.000.-
PESEUX	immeuble locatif de 9 appartements + places	Fr. 690.000.-
SAINT-AUBIN	villa de 2 appartements de 5 et 3 pièces	Fr. 900.000.-
BÔLE	villa de 4 appartements	Fr. 1.550.000.-

Consultez notre site internet www.immo-roccarino.ch pour d'autres appartements, villas, immeubles, commerces et terrains.

À VENDRE

Corcelles-près-Payerne
 15 km d'YVERDON (Institut équestre national Avenches)

Ancien moulin

huilerie, rural, préchamp et bois

en deux parcelles, surface totale 42'488 m², zone agricole.
 Prix: Fr. 500.000.-

Pour tout renseignement et visite s'adresser au notaire Ph. Bosset, rue Centrale 45, 1580 Avenches.
 ☎ 026/675 22 73 - Fax 026/675 45 70

BERNARD LEBEAU

À VENDRE - BEVAIX
 «Un appartement original»

Beau 4 pièces en duplex balcons

Vue sur le lac et les Alpes
 Fr. 340.000.-

Une visite s'impose!
 Téléphonez - Prenez rendez-vous.
 ☎ 032/753 12 52

Bernard Lebeau Immobilier SA
 Tél. 032/753 12 52

HAUTERIVE

Ancienne demeure spacieuse de 9 pièces

Situation calme. Avec dégagement, vue sur le lac et les Alpes. Proche des commodités.
 Fr. 850.000.-

079/204 40 50

COLOMBIER

A vendre sur plan

Splendide villa individuelle de 6 1/2 pièces

Construction traditionnelle, toutes finitions au choix
 dès Fr. 595.000.- y.c. terrain.

079/204 40 50

À VENDRE

au pied du Jura vaudois

CHALET DE VACANCES

avec terrain viticole.

Composé d'un sous-sol, d'un rez-de-chaussée et d'un comble aménagé. Implanté dans les vignes, à flanc de coteau, endroit tranquille. Vue sur le lac et les Alpes. Surface totale: 2857 m².
 Pour renseignements sans engagement s'adresser à:

GÉRANCE CHARLES BERSET SA
 Jardinière 87, La Chaux-de-Fonds
 ☎ 032/913 78 33, Fax 032/913 77 42

À VENDRE

PORTES OUVERTES

vendredi 4 mai de 16h à 18h
 samedi 5 mai de 10h à 15h

À WAVRE

2 dernières villas de la «Résidence Le Jordil»
 Nécessaire pour traiter: Fr. 95'000.-
 Coût mensuel: Fr. 1'743.-

C. Mayor M. Roethlisberger
 032 / 724 22 52 032 / 753 56 00

Courtage & Conseils en immobilier
 Jocelyne Wyss
 Rue de France 22 - Le Locle - 931 30 19

À VENDRE À FENIN

CHARMANT APPARTEMENT DE 3 1/2 PIÈCES DUPLEX

mansardé avec poutres apparentes, séjour spacieux, cuisine agencée, cheminée de salon, balcon.

Garage et place de parc extérieure.

Vue imprenable et situation très ensoleillée.

Offre complète sur
 www.wyssimmo.ch

A vendre au cœur du Landeron/NE situation tranquille et bien centrée proche des infrastructures,

BELLE MAISON VILLAGEOISE

rénovée, de 4 chambres à coucher, salon avec cheminée, salle à manger, cuisine habitable, cave et garage, 2 places de parc, jardin clôturé.

HERZOG SERVICES 032 724 77 40

Propriétaire d'une villa, au prix des années 60, avec le luxe de 2001!

Fr. 399.000.-, inclus garage, très bien équipée.
 Tél. 079 228 06 56.

IMMOBILIER

2056 DOMBRESSON

Si vous désirez vendre ou acheter un appartement, immeuble, villa ou terrain dans le canton et environs, contactez-nous au

079 / 240 33 89
 MS IMMOBILIER
 Seyon 15
 2056 Dombresson

À VENDRE

BELLERIVE (Vully vaudois)

Ravissante propriété de 1389 m²

habitation de 5 pièces, construction de 1966, vue exceptionnelle et imprenable sur le lac de Morat et les Alpes en bordure de zone agricole.
 Prix: au plus offrant.

Pour tout renseignement et visite s'adresser au notaire Ph. Bosset, rue Centrale 45, 1580 Avenches.
 ☎ 026/675 22 73 - Fax 026/675 45 70

Région des 3 Lacs (BE)

A vendre, dans quartier très calme et aéré, grande

villa 7 1/2 pièces

individuelle. A.c. 1989, standard supérieur. Aménagements intérieurs clairs, vaste cuisine, cheminée, cave à vin (40 m²). Vue sur le lac et les Alpes. Grand balcon sud, couvert extérieur. Parcelle: 669 m². FP requis: Fr. 200.000.-

SAR management, 2554 Meinisberg
 Tél. 032 378 12 03 Fax 032 378 12 04
 sar@paradis.ch

Mot caché

Solution: Le mot à former de la grille avec les lettres inutilisées est: METICAL

LES CINÉMAS À NEUCHÂTEL

APOLLO 1 710 10 33
LE FABULEUX DESTIN D'AMÉLIE POULAIN
Pour tous. 2^e semaine.
V.F. JE au MA 15h15, 18h, 20h30. VE, SA 23h15.
De J.-P. Jeunet avec A. Tautou, M. Kassovitz, Raphaël Poulain. Il était une fois Amélie, une jeune fille qui voulait faire le bien autour d'elle...
Un film qui remplit de bonheur!

APOLLO 2 710 10 33
KUZCO, L'EMPEREUR MÉGALO Pour tous.
5^e semaine.
V.F. JE au MA 16h.
De Mark Dindal.
Créé par les studios Disney. Un jeune empereur mégalo s'est fait transformer en lama... Ambiance garantie!
- DERNIERS JOURS -

APOLLO 2 710 10 33
COSI RIDEVANO
16 ans. Cycle «Viva l'Italia!»
V.O. it. s.-t.fr./all. JE au SA 17h45.
De Gianni Amelio avec Francesco Giuffrida, Enrico Lo Verso, Rosaria Danzé. Turin, 1958. Analphabète, il soutient son frère qui veut devenir instituteur. Par tous les moyens. Passionnant, fort!

APOLLO 2 710 10 33
THE TAILOR OF PANAMA
12 ans. 1^e semaine.
V.F. JE au DI 20h45.
VE, SA 23h15.
V.O. s.-t.fr./all. LU 20h45.
De J. Boorman avec P. Brosnan, G. Rush, Jamie Lee Curtis. Contre son gré, Harry est promu espion. Pour satisfaire ses «employeurs», il va inventer des histoires...

APOLLO 3 710 10 33
YAMAKASI, SAMOURAIS DES TEMPS MODERNES
12 ans. 5^e semaine.
V.F. JE au MA 16h. VE, SA 23h15.
De Ariel Zeitoun avec C. B. Dinh, W. Belle, M. Diouf. Produit par Luc Besson. Ils sont 7, sautant de toit en toit. Pour aider un des leurs, ils vont enfreindre la loi... Génial!
- DERNIERS JOURS -

APOLLO 3 710 10 33
QUAND ON SERA GRAND
16 ans. 1^e semaine.
V.F. JE au MA 18h, 20h15
De Renaud Cohen avec Mathieu Demy, Amira Casar, Maurice Bénichou. A 30 ans, il jongle avec la vie, ses problèmes et sa copine. La rencontre avec sa voisine va faire basculer son existence.

ARCADES 710 10 44
LE MEXICAÏN 12 ans.
2^e semaine.
V.F. JE au LU 15h, 17h45, 20h30. VE, SA 23h15.
V.O. s.-t.fr./all. MA 15h, 17h45, 20h30.
De G. Verbinski avec J. Roberts, B. Pitt, J. Gandolini. Le Mexicain est un pistolet légendaire que veut s'approprier un gangster.

BIO 710 10 55
LES VISITEURS EN AMÉRIQUE
10 ans. 4^e semaine.
V.F. JE au MA 14h.
De Jean-Marie Poiré avec Jean Reno, Christian Clavier, Christina Applegate. Après une mauvaise manipulation, depuis le moyen-âge, ils débarquent à Chicago au XXI^e siècle. Gare au décalage horaire!
- DERNIERS JOURS -

BIO 710 10 55
YI YI 12 ans.
1^e semaine.
V.O. s.-t.fr./all. JE au MA 16h, 20h.
De Edward Yang avec Wu Nianzhen, Issey Ogata, Elaine Jin. Prix de la mise en scène à Cannes. A 40 ans, il se demande si sa vie n'aurait pas pu être différente...

PALACE 710 10 66
GLOUPS! JE SUIS UN POISSON Pour tous.
4^e semaine.
V.F. JE au MA 16h30.
De Stefan Fjeldmark et Michael Hegner. Par mégarde, un enfant avale une potion qui va le transformer en poisson... Magique, drôle!
- DERNIERS JOURS -

PALACE 710 10 66
LA TOUR MONTPARNASSE INFERNALE 12 ans.
4^e semaine.
V.F. JE au MA 18h15. VE, SA 23h.
De Charles Nemes avec Eric Judor, Ramzy Bedja, Marina Fois. 2 laveurs de carreaux n'ont d'yeux que pour la fille d'un pdg, qui elle ne pense qu'à ramasser la fortune de son père...
- DERNIERS JOURS -

PALACE 710 10 66
HORS LIMITE 16 ans.
2^e semaine.
V.F. JE au MA 20h30.
De A. Bartkowiak avec S. Seagal, I. Washington, A. Anderson. 50 kg de drogue ont disparu du dépôt central de la police de Detroit. Pour le policier Boyd, le doute n'est pas permis...
- DERNIERS JOURS -

REX 710 10 77
LES CHEMINS DE LA DIGNITE 12 ans. 1^e semaine.
V.F. JE au MA 15h, 20h15. VE, SA 23h.
De G. Tilman Jr., avec R. De Niro, C. Gooding Jr., C. Theron. Son seul but est d'intégrer les nageurs de combat. L'histoire est faite pour ceux qui transgressent les règles.

REX 710 10 77
SOUS LE SABLE 16 ans.
2^e semaine.
V.F. JE au MA 18h.
De François Ozon avec Charlotte Rampling, Bruno Cremer, Jacques Nolot. Alors que Marie dort sur la plage, son mari disparaît. Elle va se retrouver seule face à cette énigme...
- DERNIERS JOURS -

STUDIO 710 10 88
À LA RENCONTRE DE FORRESTER 12 ans.
2^e semaine.
V.F. JE au DI 14h45, 20h15.
V.O. s.-t.fr./all. LU, MA 14h45, 20h15.
De G. Van Sant avec S. Connery, M. F. Abraham, A. Paquin. Au cœur du Bronx, Jamal est écartelé entre sa passion pour le basket et l'écriture. Il va faire une rencontre décisive...

STUDIO 710 10 88
CHOCOLAT 12 ans.
8^e semaine.
V.F. JE au MA 17h45.
De L. Hallström avec J. Binoche, J. Dench, J. Depp. Dans une bourgade normande l'arrivée d'une chocolatière incite les villageois à vivre librement leur sensualité...
- DERNIERS JOURS -

LES CINÉMAS DANS LA RÉGION

LA CHAUX-DE-FONDS
ABC (967 90 42)
KIPPOUR. Je/ve 18h30, sa 16h, di 20h45 (VO st. fr.). 16 ans. De A. Gitai.
SOUS LE SABLE. Je/ve à 20h45, sa 18h30, 20h45, di 16h et 18h30. 16 ans. de F. Ozon.

CORSO (916 13 77)
QUILLS, LA PLUME ET LE SANG. 18h. 16 ans. Première suisse. De P. Kaufman.
HORS LIMITE. 20h45. 16 ans. 2e semaine. De A. Bartkowiak.

EDEN (913 13 79)
À LA RENCONTRE DE FORRESTER. 14h30 - (17h30 VO st. fr./all.) - 20h15. 12 ans. Première suisse. De G. Van Sant.

PLAZA (916 13 55)
LE MEXICAÏN. 15h-17h45-20h30. 12 ans. 2e semaine. De G. Verbinski.

SCALA (916 13 66)
LE FABULEUX DESTIN D'AMÉLIE POULAIN. 15h15-18h-20h45. Pour tous. 2e semaine. De J.-P. Jeunet.
INTUITIONS. 15h15 - 20h30. 16 ans. Première suisse. De S. Reimi.
MORT À VENISE. 17h45 (VO st fr/all.). 12 ans. Cycle «Viva l'Italia!». de L. Visconti.
KUZCO, L'EMPEREUR MÉGALO. 16h. Pour tous. 5me semaine. De M. Dindal.
QUAND ON SERA GRAND. 18h et 20h15. 16 ans. Première suisse. De R. Cohen.

COUVET
COLISÉE (863 16 66)
CHOCOLAT. Ve/sa/di 20h30 (di 16h). 10 ans.

LA NEUVEVILLE
LE MUSÉE (751 27 50)
UN CRIME AU PARADIS. Ve/sa/di 20h30. 12 ans. De J. Becker.

À VISITER DANS LA RÉGION

NEUCHÂTEL
BIBLIOTHÈQUE PESTALOZZI. «Loup-Lynx-Ours», exposition jusqu'au 12.5.

BIBLIOTHÈQUE PUBLIQUE ET UNIVERSITAIRE. «Brésil, pages de beauté» - merveilles du livre illustré brésilien (1944-1970), de la collection Ernesto Wolf, lu-ve 8-20h, sa 8-17h. Jusqu'au 12.5. «Manuscrits de Jean-Jacques Rousseau», me/sa 14-17h, ou sur rdv. 717 73 00.

ECOLE-CLUB MIGROS. «Savane et désert de Namibie», photographies de Natalie Brunner-Patthey. Lu-je 8-20h30, ve 8-20h, sa 8-12h. Jusqu'au 25.6.

HOME CLOS-BROCHET. Jyori Grundisch, sculpteur sur pierre oilaire et Denise Prisi, céramiste, tableaux en trompe l'œil. Tous les jours 14-18h. Jusqu'au 27.5.

JARDIN BOTANIQUE. Parc et serres ouverts tous les jours 9-20h. Serres fermées le lundi.

BOUDRY
LA PASSADE. Créations de Walli Keppner, céramiste et Dominique Homblot, sculpteur. Tous les jeudis 18-20h, ainsi que lors des différentes manifestations et sur rdv au 841 51 76. Jusqu'au 7.7.

COLOMBIER
CHÂTEAU. Musée militaire et des toiles peintes, mémorial de la Brigade frontrière 2, ouverts du mercredi au vendredi, visite commentée à 15h, ainsi que le premier dimanche du mois. Visites commentées à

14h et 15h30. Jusqu'au 31.10.

CRESSIER
HOME ST-JOSEPH. Peintures de Jean-Claude Jaberg. Tous les jours jusqu'au 1.6.

FRESENS
HOME CHANTEVENT. Huiles et aquarelles de Roland Colliard, de Neuchâtel. Tous les jours 14-18h. Jusqu'au 15.6.

MARIN
PAPILORAMA/NOCTURAMA. Tous les jours 10-18h.

SAINT-SULPICE
VAPEUR VAL-DE-TRAVERS. Visites du dépôt, tous les samedis 9-17h et sur demande, tél/fax 751 38 07.

TRAVERS
MINES D'ASPHALTE DE LA PRESTA. Groupes: visites toute l'année, toute la journée, sur réservation. Renseignements/réervations: 863 30 10, E-mail: hote-laigle@bluewin.ch. Individuels: tous les jours à 10h et 14h (en juillet-août, visites supplémentaires selon affluence à 12h et 16h). Café des Mines: tous les jours de 9h30 à 17h30. Le soir, ouvert dès 15 personnes sur réservation.

VALANGIN
CHÂTEAU. «Les petites illusions», exposition consacrée aux acquisitions récentes. Tous les jours 10-12h-14-17h sauf vendredi après-midi et lundi. Jusqu'au 20.5.

L'IMPRESSUM DE L'EXPRESS

SOCIÉTÉ ÉDITRICE: SNP Société Neuchâteloise de Presse SA
ÉDITEUR: Fabien Wolfrath
DIRECTEUR DES RÉDACTIONS: Mario Sessa

RÉDACTEURS EN CHEF (RESP.): Mario Sessa, Roland Graf.
SECÉTAIRE GÉNÉRAL: Jacques Girard.
CANTON DE NEUCHÂTEL: Stéphane Devaux (resp.), Rémy Gogniat, Sylvie Jeanbourquin, Sandra Spagnol, Brigitte Rebetz, Nicolas Huber.
VILLE DE NEUCHÂTEL: Pascal Hofer (resp.), Jean-Michel Pauchard, Catherine Lüscher, Alexandre Caldara.
LITTORAL ET VALLÉES: Philippe Chopard (resp.), Florence Veya, Hélène Koch, Mariano De Cristofano, Micheline Huguélet, Frédéric Mairy.
MONTAGNES: Daniel Droz (resp.), Irène Brossard, Léo Bysaeth, Robert Nussbaum, Jean-Claude Perrin, Claire-Lise Droz, Alain Prêtre.

JURA BERNOIS: Dominique Egler, Olivier Odiet.
CANTON DU JURA: Michel Gogniat, Victor Giordano.
SPORTS: Jean-François Berdat (resp.), Julian Cervino, Gérard Stegmüller, Thomas Truong, Patrick Turuvani.

MAGAZINE: Sonia Graf (resp.), Dominique Bosshard, Sophie Bourquin.
ÉDITION SUISSE / MONDE / ÉCONOMIE / SOCIÉTÉ: Guy C. Menuisier (resp.), Chantal Amez-Droz, Eugenio D'Alessio.

À BERNE: François Nussbaum, Stéphane Sieber.
ÉDITION RÉGIONALE: François Treuthardt (resp.), Anne-Marie Cuttat, Michel Merz, Serge-André Maire, Manuel Montavon, Caroline Plachta.
PHOTOGRAPHES: Christian Galley, Richard Leuenberger, David Marchon.
INFOGRAPHISTE: Pascal Tissier.
DESSINATEURS: Jean-Marc Elzingre, Tony Marchand.

ABONNEMENTS / DIFFUSION: rue St-Maurice 4, 2001 Neuchâtel
Tél. 032/723 53 90
Fax 032/723 53 99
ADRESSE E-MAIL: diffusion@lexpress.ch
RÉGIE DES ANNONCES: Publicitas SA, Saint-Maurice 4, 2001 Neuchâtel
Tél. 032/729 42 42
Fax 032/729 42 43
IMPRESSON: Centre Presse, Neuchâtel

LES MUSÉES DANS LA RÉGION

NEUCHÂTEL
CENTRE DÜRRENMATT. «Friedrich Dürrenmatt, écrivain et peintre». Me-di 11-17h (jeudi jusqu'à 21h). Visites guidées sur réservation. Jusqu'au 31.12.
MUSÉE D'ART ET D'HISTOIRE. «La grande illusion». Ma-di 10-18h. Jusqu'au 21.10.
***MUSÉE D'ETHNOGRAPHIE*.** «Boîtes de temps», regards anthropologiques sur quelques montres, jusqu'au 15.7. «La grande illusion». Ma-di 10-18h. Jusqu'au 21.10.
MUSÉE D'HISTOIRE NATURELLE. «La grande illusion». Ma-di 10-18h. Jusqu'au 21.10.
MUSÉE CANTONAL D'ARCHÉOLOGIE*. Fermé.

BOUDRY
MUSÉE DE L'AREUSE. Di 14-18h ou sur demande au 846 19 16.
MUSÉE DE LA VIGNE ET DU VIN. «La fête des vendanges de Neuchâtel, des origines à l'an 2000». Ma-di 14-17h. Jusqu'au 15.6.

CERNIER
MUSÉE DES SAPEURS-POMPIERS. Collection d'objets divers datant du 19me siècle à ce jour. Visites sur demande, 861 43 81.

LE LANDERON
MUSÉE DE L'HÔTEL-DE-VILLE. Fermé jusqu'au 30.6.

MÔTIERS
MUSÉE RÉGIONAL. Ma/je/sa/di 14-17h. Hors de ces heures, sur rdv. pour les groupes dès 10 personnes. Rens. au 861 35 51. Jusqu'au 31.10.
MUSÉE J.-J. ROUSSEAU. Ouvert toute l'année sur rdv au 861 13 18.

LA NEUVEVILLE
MUSÉE D'HISTOIRE. Pirogue néolithique, canons de Charles le Téméraire. S'adresser à la conservatrice, Mme M. Althaus, 751 11 48.

TRAVERS
MUSÉE INDUSTRIEL - SITE DE LA PRESTA. Tous les jours, visite à 10h et 14h. Groupes, toute l'année sur réservation. Jusqu'au 20 octobre. Tél 863 30 10.

LA CHAUX-DE-FONDS
MUSÉE DES BEAUX-ARTS. François Roulet (1931-1979), dessins et affiches, jusqu'au 3.6; les collections permanentes: art neuchâtelois, suisse et international (19e et 20e siècles). Collection René et Madeleine Junod (Liotard, Constatbe, Delacroix, Van Gogh etc.). Ma-di 10-12h/14-17h. Dimanche matin entrée libre.
MUSÉE D'HISTOIRE. «Nouvelles acquisitions: esquisse d'une collection permanente renouvelée», jusqu'au 2.9. «Cent ans de cartes postales folkloriques. Collection Lydie Voumard», jusqu'au 3.6. Et les

collections permanentes. Ma-ve 14-17h, sa 14-18h, di 10-12h/14-18h. Dimanche matin entrée libre.

***MUSÉE D'HISTOIRE NATURELLE*.** «Regards vers l'intérieur», jusqu'au 2.9. Et les collections permanentes de faune régionale et africaine. Dioramas. Faune marine. Collection Boillat. Jeux. Ma-sa 14-17h, di 10-12h/14-17h. Entrée libre.

MUSÉE INTERNATIONAL D'HORLOGERIE. «Le coucou», jusqu'au 27.5. «L'homme et le temps» histoire de la mesure du temps. Ma-di 10-12/14-17h.

MUSÉE PAYSAN ET ARTISANAL. «Gentiana lutea, qui est-tu?». Ma-sa 14-17h, di 10-12h/14-17h. Jusqu'au 24.2.02.

LE LOCLE
MUSÉE DES BEAUX-ARTS. «Auguste Sandoz (1901-1964)», jusqu'au 4.6. Et les collections permanentes. Ma-di 14-17h et sur rdv.

MUSÉE D'HORLOGERIE. Château des Monts. Dans un univers d'inventeurs et d'artistes découvrez le nouveau parcours à thèmes «Les temps du Temps». Ma-di 14-17h.

LA SAGNE
MUSÉE RÉGIONAL. Maison communale. Chambre neuchâteloise, objets début de siècle, oiseaux et mammifères de la région. Premier dimanche du mois 13h30-17h.

LES GENEVEZ
MUSÉE RURAL JURASSIEN. Rens. 484 00 80, fax 484 00 81.

MOUTIER
MUSÉE DU TOUR AUTOMATIQUE ET D'HISTOIRE. Lu-ve 14-17h, ainsi que sur dem. tel/fax 493 68 47.

MUSÉE JURASSIEN DES ARTS. Me 16-20h, je-di 14-18h.

MURIAUX
MUSÉE DE L'AUTOMOBILE. Lu-sa 10-12h/13h30-18h, di 10-18h. Jusqu'au 31.10.

PORRENTRUÏ
MUSÉE DE L'HÔTEL-DIEU. Ma-di 14-17h. Jusqu'à mi novembre.

SAINT-IMIER
MUSÉE DE MINÉRAUX (PASSAGE CENTRAL 6). Visite sur demande, commentée et gratuite 941 16 02.

VILLERS-LE-LAC
MUSÉE DE LA MONTRE. Me-di 14-18h. Ouvert sur réserv. dès 10 personnes au 06 071 574 91 ou 03 816 819 90.

Musées affiliés au passeport musées suisses

LES MOTS CROISÉS DU JOUR No 960

Horizontalement: 1. Plus il dure, plus on s'épuise. 2. Pièce de charpente - Salutation angélique - C'est personne et tout le monde. 3. On ne les obtient que sur garanties. 4. Auge de bois - Poisson. 5. Un bon bout de temps - Poussière d'écorce. 6. Flétri. 7. Territoire aux limites variables - Le temps des grandes vacances. 8. Moments de répit - Principe éternel - Cœur de dame. 9. Pièce justificative - Feuille métallique. 10. Profonde intimité - Un talent certain. 11. Rien de plus...
Verticalement: 1. Personne ne les blâme si elles passent leur temps au bistrot... 2. On les ressuscite du mieux qu'on peut... - Pièces d'argent - Le caviste en fait une grande consommation. 3. Grande dévotion - C'est là qu'on sent le torticolis! 4. Le domaine des canards - Article contracté. 5. Pour remonter jusqu'à elle, il en faut des générations! - Chemin de fer urbain - Note. 6. Sans bavures - Pour faire un lien. 7. Farce médiévale - Pièce en vers. 8. Jeu de pions - Article - Croûton de pain ou bout de jambon. 9. C'est mieux que la simple jugeote...

	1	2	3	4	5	6	7	8	9
1									
2									
3									
4									
5									
6									
7									
8									
9									
10									
11									

Solution dans une prochaine édition

Solution du numéro 959

Horizontalement: 1. Stagiaire. 2. Cube - Ur. 3. Pareilles. 4. Epi - Zeus. 5. Rem. 6. Prou - Mite. 7. Ronce - Eau. 8. Te - Lé. 9. Frelatée. 10. Io - An - Uns. 11. Tir - Geste. Verticalement: 1. Superprofit. 2. Apéro - Roi. 3. Acrimonie. 4. Gué - Uc - La. 5. Ibiza - Etang. 6. AELE - Et. 7. Lubie - Eus. 8. Rues - Talent. 9. Ers - Feue - Se. roc 2030

Votre programme cinéma sur internet
www.lexpress.ch



Des
services

à notre image

"Proximité, disponibilité, conseils appropriés et avantages: voilà ce que nous attendons de notre banque."

A la BCN vous disposez de 22 points de vente à votre service.

- Ecoute et conseils personnalisés
- Taux préférentiels
- Gestion de vos paiements
- Gestion de votre patrimoine

Pour tout renseignement et conseil:
www.bcn.ch, e-mail: info@bcn.ch, Tél. 032/723 61 11
ou l'un de nos 22 points de vente.



Banque Cantonale Neuchâteloise

une banque à votre image

028-306247/DUO

FIDIMMOBIL
À LOUER pour le
1^{er} juillet
à **ROCHEFORT**
Rue des Combettes
73
2 1/2 pièces
dans petit immeuble
en PPE,
cuisine agencée,
grand séjour.
Situation tranquille.
Fr. 775.- + charges.
Contact: Mlle Sommer
032/729 00 61
Rue St-Maurice 4
2000 NEUCHÂTEL

A louer à Bevaix
Disponible au
1.10.2001
local env. 30 m²
Centre du village,
pour bureau
ou dépôt.
Loyer mensuel
Fr. 450.-
charges
comprises.
Tél. 032/846 13 36
(heures de bureau)
028-306465

FIDIMMOBIL
À LOUER
Au centre ville de
Neuchâtel
Rue du Château 4
Studio
avec cachet
cuisine agencée,
douche/W.-C. Libre tout
de suite ou à convenir.
Loyer Fr. 800.- + charges.
Contact: Mlle Vermot
032/729 00 62
Rue St-Maurice 4
2000 NEUCHÂTEL

FIDIMMOBIL
À LOUER pour le
1^{er} avril 2001,
au centre du village,
rue du Temple 11
à Bôle
5 1/2 pièces
Cuisine agencée
ouverte, séjour,
4 chambres,
2 salles d'eau,
balcon.
Fr. 1700.- + charges.
Contact: Mlle Rappo
032/729 09 57
Rue St-Maurice 4
2000 NEUCHÂTEL

**FEU
118**

Bôle:
2 1/2 PIÈCES (environ 60 m²)
rénové, dans maison villageoise.
Cuisine agencée, balcon, place de parc
et accès au jardin. Fr. 900.- charges
comprises. Libre tout de suite.
Tél. 079/449 46 68.

Près de la gare de Neuchâtel, à louer
**Appartement de
2 pièces, avec jardin**
+ service de conciergerie.
Tout de suite ou à convenir.
Loyer Fr. 700.- charges comprises.
AZIMUT S.A. Membre SVIT/USFI
Tél. (032) 731 51 09

Neuchâtel
A louer pour le 1^{er} juillet
**1 pièce
au 2^e étage**
Loyer Fr. 529.- + Fr. 50.- charges.
Pour plus de renseignements
veuillez vous adresser à
TAK Treuhand AG
Breitfeldstrasse 48, 3014 Berne
Tél. 0313 365 370

MULLER & CHRISTE
RÉGIE IMMOBILIÈRE

LE LANDERON

A louer

STUDIOS

partiellement rénovés

Loyer mensuel: Fr. 470.- charges comprises
Libres de suite ou à convenir

Plusieurs places de parc
à disposition Fr. 30.-

Temple-Neuf 4 2001 Neuchâtel
Tél. 032 / 722 16 16

MEMBRE
UNFI

À LOUER

**HAUTERIVE Rouges-Terres 7 et 7a
GRAND STUDIO env. 33 m²**
Fr. 560.- charges comprises
3^e étage, rénové fin 1999
Libre tout de suite.
Visite Mme Imer 032/753 24 17
BEAU 2 PIÈCES env. 40 m²
Fr. 719.- charges comprises
Libre au 1^{er} juin 2001.
Visite Mme Chuard 079/318 45 83
Régimo Lausanne SA
Tél. 021/7351 13 65

ETUDE
RIBAU & VON KESSEL
AVOCATS ET NOTAIRE
SERVICE IMMOBILIER
PROMENADE-NOIRE 6
2001 NEUCHÂTEL
Tél. 724 67 41 Fax 725 89 69

A louer
Au chemin des Carrels
3 PIÈCES
Cuisine agencée et
entièrement repeint.
Loyer Fr. 780.- + charges.

2 PIÈCES
Loyer Fr. 620.- + charges.

BEVAIX
Au chemin Pré-Rond
pour fin juin
2 PIÈCES
Cuisine agencée.
Loyer Fr. 435.- + charges.
Garage Fr. 80.-.

A la rue du Temple
pour fin juin
2 PIÈCES
Loyer Fr. 480.- + charges.

FIDIMMOBIL
Agence Immobilière
et Commerciale SA

A LOUER dès le 1^{er} juillet,
Bercles 3 à Neuchâtel

3 pièces

Cuisine agencée.
Cheminée dans le séjour.
Salle de bains.

Contact: Mlle Anker
Ligne directe: 032 / 729 09 59

Rue St-Maurice 4 2000 NEUCHÂTEL

FIDIMMOBIL

Agence Immobilière
et Commerciale SA

A LOUER dès le 1^{er} mai,
Hauterive, Rouges-Terres 42

3 pièces

Cuisine agencée.
Salle de bains.

Contact: Mlle Anker
Ligne directe: 032 / 729 09 59

Rue St-Maurice 4 2000 NEUCHÂTEL

ABERIMO AG
Allgemeine Bernische
Immobilien AG

Vivre à la campagne
Bahnhofstrasse 34

GAMPELEN
App. de 4 1/2 pièces

- près de Neuchâtel
- près de la gare
- place de jeux

Loyer Fr. 1180.-
Chauffage Fr. 230.-

Venez et vous verrez!
Seilerstrasse 4, 3011 Bern
Tél. 031/388 85 55

SERIMO
IMMOBILIENDIENSTE AG

Av. J.-J.-Rousseau / Neuchâtel
A louer tout de suite
ou à convenir

Surfaces administratives

- surfaces modulables
 - bon aménagement
 - ascenseur
- Renseignements et visites:

Laupenstrasse 35
case postale 7863, 3001 Berne
Tél. 031 387 40 40
Fax 031 387 40 50
bern@serimo.ch
http://www.serimo.ch

PORR
SUISSE

Entreprise de construction cherche
afin de compléter ses effectifs

**MACHINISTES
MAÇONS
CONSTRUCTEURS
DE ROUTES
MANŒUVRES**

Entrée en fonction tout de suite ou à
convenir.
Les personnes intéressées sont priées
de prendre contact avec notre service
du personnel.

PORR SUISSE S.A. Romandie
Bd des Eplatures 46e
2304 La Chaux-de-Fonds - Tél. 032/927 30 00

Restaurant du Poisson, Auvernier
cherche

**un chef de rang
sommelier/ère
cuisinier**

Saison été, à l'année ou à convenir.
Libre tout de suite ou à convenir.
Tél. (032) 731 62 31 heures des repas.

UNE GÉRANTE

Vous avez de l'expérience dans le domaine, le sens des responsabilités et
du travail de qualité, vous savez prendre des initiatives et aimez le contact
avec les clients et le personnel. Nous vous proposons un poste varié,
à la tête d'une équipe jeune et dynamique.

UNE CONSEILLÈRE DE VENTE EN PAPETERIE

Vous aimez la vente et le contact avec la clientèle, vous êtes jeune et motivée.
De l'intérêt pour les Beaux-Arts serait un plus.

Faire offres avec CV à: Raymond SA - Rue St-Honoré 5 - 2000 Neuchâtel

Bâtiment

Mandaté par plusieurs entreprises de la région neuchâteloise,
nous cherchons pour des postes fixes et temporaires des

**Chefs d'équipe, bâtiment et génie civil
Maçons, bâtiment et génie civil
Charpentiers-coffreurs
Machinistes, pelle rétro et trax
Ferrailleurs
Manœuvres de chantier, génie civil et travaux spéciaux
Monteurs de voies**

D'excellentes conditions d'engagement vous seront proposées,
pour de plus amples renseignements, veuillez contacter
Fabien Guinchard au plus vite.

KELLY BIEN PLUS QU'UN JOB! Appelez-nous au
032/729 80 80

SERVICES

Rue Saint-Honoré 2
2000 Neuchâtel
www.kellyservices.ch

PRIMUS

PROTECTION INCENDIE

appareils et installations
d'extinction
fabrication, vente, service
plus de 70 points de ventes et
de service en Suisse

Nous voulons renforcer notre service tant vis-à-vis de notre clientèle
existante que de nos futurs clients et cherchons un

**collaborateur
au service extérieur**
pour la vente dans le canton de Neuchâtel

et ceci auprès des architectes, installateurs sanitaires, instances can-
tonales et communales et dans les secteurs industriels et artisanaux.
Quelques travaux d'entretien feront également partie de votre cahier
des charges.

Si vous cherchez une position indépendante et bien rémunérée dans
une entreprise solide, si vous avez le sens de l'initiative, vous êtes
notre futur collaborateur. Votre domicile idéal: canton de Neuchâtel.

N'hésitez pas à nous envoyer votre candidature avec manuscrit
personnel, curriculum vitae et photo.

PRIMUS SA, protection incendie
Case postale, 4102 Binningen 1
www.primus-sa.ch

003-020485

Adieu les pin's, bonjour le parfum!

Champéry ■ *Quand un «nez» est venu quérir des informations à l'Office du tourisme, la station s'est mise au parfum. Avec Dietmar Goebbels, Laurent Leschot a réussi sa plus belle opération*

Propos recueillis par
Sonia Graf

Depuis le début du printemps 2001, la station valaisanne de Champéry – de nombreux Neuchâtois aiment la fréquenter! –, s'est mise au parfum. Entendez un vrai jus, concocté par un nez professionnel, enflaconné et emballé comme un parfum de grande marque. En version féminine et masculine, en livrée rose et bleue, comme il se doit. Une idée géniale pour promouvoir la station, qui a germé dans la tête de Laurent Leschot, directeur de Champéry Tourisme, dès lors qu'il a rencontré Dietmar Goebbels.

Laurent Leschot, quelle était, avant le parfum, la ligne promotionnelle de Champéry?

Nous n'avions rien d'autre que les traditionnels dépliants touristiques, et encore... Des t-shirts, des casquettes, des pin's, rien d'excitant. C'est pourquoi je cherchais depuis longtemps un produit significatif de la station. Le chocolat c'est bien, mais je voulais quelque chose de non périssable. Aussi, lorsque j'ai ren-



Le Neuchâtois Laurent Leschot, directeur de l'Office du tourisme de Champéry (à g.) et Dietmar Goebbels, parfumeur (à dr.) entourant Catherine Dumont, l'une des ambassadrices du produit, lors du lancement de la fragrance Champéry. PHOTO ROUCHE

contré Dietmar Goebbels qui, après vingt ans d'ivresse dans les essences de Firmenich, venait quérir des informations auprès de l'Office du tourisme en vue des activités futures de sa propre entreprise gravitant

autour des parfums, l'idée a tout naturellement fait son chemin. D'autant plus qu'actuellement, le marketing en appelle non plus seulement au visuel, mais de plus en plus aux sens. Voilà pourquoi j'ai

pensé à l'olfactif, qui marque puissamment la mémoire, comme chacun sait.

Quand cette idée a-t-elle germé?

En juin de l'année dernière. J'ai espéré un lancement en

décembre, juste avant les fêtes de fin d'année, mais une série de problèmes l'a ralenti. Il faut savoir en effet que les accessoires proviennent de plusieurs pays européens, comme le flacon, produit dans une ver-

rie italienne et poli en Allemagne.

A combien de flacons se monte votre stock?

La première commande portait sur 2000 bouteilles, aujourd'hui le stock est dix fois plus élevé. Le parfum est commercialisé à l'Office du tourisme bien sûr, mais également par huit commerces de la station. Sous peu, il sera possible de le commander par Internet et je cherche à entrer dans les boutiques des aéroports, au côté des grands labels de luxe classiques.

Après un peu plus d'un mois, quel est l'accueil du public?

Plus j'en entends des échos, plus j'ai la conviction que c'est une idée novatrice. Les commentaires sont très positifs, y compris dans les milieux professionnels du tourisme et de l'hôtellerie. Ce parfum pourrait même recevoir un prix en matière d'innovation touristique.

Qu'en attendez-vous avec le plus d'impatience?

Qu'au détour d'une conversation, une personne dise: «Que tu sens bon!», et que l'autre réponde: «C'est une eau de Champéry». /SOG

La démocratie fragrance

«Une palette de trois parfums féminins et trois masculins, qui pouvaient tous se prévaloir de Champéry, a été soumise au jugement des Champérolains. Si la version masculine s'est tout de suite imposée, les dames ont hésité, entre un jus floral et un fruité. Le résultat des courses a donc été plus serré lors du vote final», déclare un rien amusé Dieter Goebbels. Pour lui, ce processus démocratique du choix d'un parfum représentatif de la station où l'on vit, est très important: «Il faut souder les utilisateurs autour d'une senteur». Pour réaliser ce développement original, le nez al-

lemant n'a pas rencontré de problème: «J'ai travaillé durant vingt ans chez le leader Firmenich, à Genève. Et je souhaitais procéder comme pour une grande marque, au moyen de bons ingrédients». Mais, entre essences pures et naturelles et produits de synthèse, il faut être prudent: «L'essence de roses, par exemple, vaut 30.000 francs le kilo!». Ce qui a toutefois milité en faveur du meilleur pour le parfum de Champéry, c'est «que nous n'avons pas eu à faire face aux coûts d'une grande entreprise», explique ce fidèle d'un classique Ralph Lauren converti au Champéry. Chaudement boisé, ambré, aroma-

tique, avec une note de fraîcheur hespéridée pour Lui. Délicat et discret pot-pourri floral frais et léger, une note fruitée en tête, sur une base musquée et poudrée pour Elle. Dans un emballage rappelant les Dents du Midi. Quant aux dérivés auxquels on songe automatiquement à la naissance d'un nouveau parfum, Dietmar Goebbels précise qu'«il n'y en a pas encore, bien que la clientèle soit intéressée. Réaliser toute la gamme de toilette est relativement compliqué, surtout en petite quantité. Il faut voir comment le produit marche. Le verdict viendra des consommateurs». Celui des stations, par

contre, ne s'est pas fait attendre: Dietmar Goebbels a évidemment déjà été sollicité par d'autres lieux touristiques, «valaisans bien sûr, et suisses alémaniques. Mais il faut rester prudent. Par contre, si l'intérêt dure, aucune raison ne s'oppose à la création d'autres parfums de stations». Entre-temps, Arabesca, la société de Dietmar Goebbels, continuera de proposer aux touristes des hôtels de luxe, ses workshops sur les parfums. C'est classe, coûteux, «mais chacun repart avec sa propre composition, le parfum à son image, qu'il peut toujours se procurer à nouveau». /SOG

AU QUOTIDIEN

VIN ■ La référence bourguignonne. Connaître et apprécier les vins, cela s'apprend. Au cours de stages brefs, les week-ends, par exemple. A Beaune, l'Ecole des vins a organisé, l'année dernière, 200 journées de formation, qui ont touché plusieurs milliers de personnes, ainsi que 350 journées-dégustations. De l'initiation aux grands crus. Infos: e-mail: ecole.vin@bivb.com; www.vins-bourgogne.fr. /sog

CHOCOLAT ■ Rebetez habille Ragusa. Voici plus de dix ans que Camille Bloch SA sollicite chaque année un artiste pour habiller sa barre de 400g de chocolat fondant aux noi-

ettes. La version 2001 de Ragusa Art a été confiée au Jurasien Sylvère Rebetez, de Forêt-Dessus (photo sp ci-dessous), qui a revêtu son emballage de bleu, brun, jaune, vert et rouge, avec des éclats blancs stridents, rappelant ceux du contenu. /sog

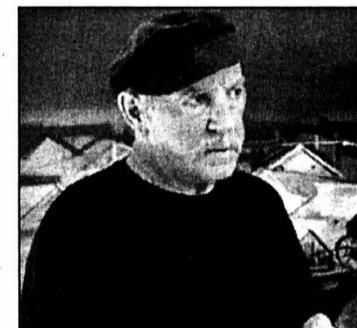

LATV DU JOUR «Temps présent», jeudi 3 mai, 20H05 TSR1

Les erreurs de la médecine

Révélation ■ L'équipe de «Temps présent» a mené l'enquête dans les milieux hospitaliers

Par
Yann Gessler

Décembre 2000, Berne, hôpital de l'Île. Un bébé meurt aux soins intensifs de la maternité. Au lieu de recevoir du simple glucose, une substance dangereuse pour le nouveau-né lui est injectée. Une erreur d'étiquetage explique la tragédie. Janvier 2001, Lugano, hôpital Civico. Un octogénaire est amputé de la fausse jambe. Le patient décédera quelques jours plus tard, après qu'on lui a enlevé l'autre jambe.

Dans le même temps, deux médecins de Montreux sont condamnés par le Tribunal de district de Vevey pour homi-

cides par négligence suite à la mort du jeune Gérald, 13 ans. Opéré d'une fracture de la clavicule, des broches mal posées ont perforé l'aorte et provoqué une hémorragie mortelle. Une étude estime à 2700 le nombre de morts en Suisse qui succomberaient chaque année dans nos hôpitaux suite à des erreurs, des accidents ou des «aléas thérapeutiques». La Fédération des médecins suisses conteste ce chiffre et l'estime à 10 fois inférieur. Il n'empêche que chaque mort est de trop.

La faillite d'un système

Une véritable chape de plomb pèse sur le milieu médical. Les

erreurs médicales, un sujet tabou? Certainement. Infirmières et subalternes ont peur de dénoncer leurs supérieurs. La hiérarchie médicale reste, aujourd'hui encore, toute puissante. Et jusqu'à il n'y a pas si longtemps, les codes de déontologie interdisaient à un médecin de juger le comportement de ses confrères...

Certaines voix s'élèvent pourtant contre ces habitudes et font chanceler la tradition de l'infailibilité du médecin. L'anesthésiste bernois et conseiller national Paul Ghunter dénonce, dans l'affaire de Lugano, la faillite de tout un système. «La méprise fait partie de la vie de chaque médecin», ex-

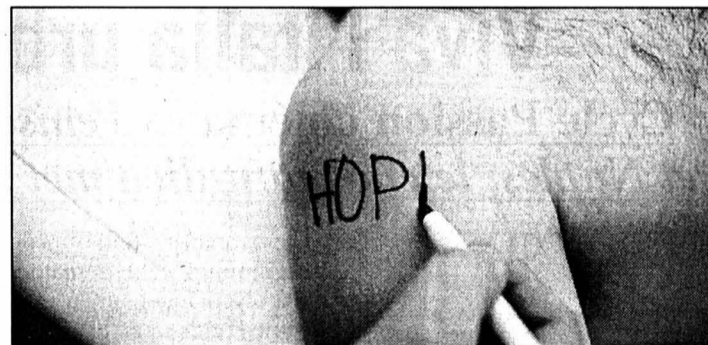

Marquer le membre à opérer, un moyen de limiter le risque d'intervenir du mauvais côté. PHOTO TSR

plique un praticien genevois. «Il faut absolument développer une «culture de l'erreur», pour pouvoir les analyser et en tirer des leçons», conclut-il.

L'hôpital, un lieu dangereux

Ce reportage contribue, lui aussi, à rompre cette loi du silence en matière médicale. De nombreux témoignages éclairent le téléspectateur sur la façon dont procèdent les médecins et sur les mesures prises afin d'éviter de nouveaux drames. Pierre Dayer, directeur médical de l'hôpital can-

tonal de Genève, Sebastiano Martinoli, directeur de l'hôpital de Lugano ou encore l'ancien médecin cantonal genevois... tous s'expriment sans langue de bois, dans une volonté commune de transparence.

Cette remarquable enquête ramène nos attentes à la réalité. Elle nous fait comprendre que la pratique de la médecine représente une activité à risques. Le médecin n'est pas infailliable et les hôpitaux constituent des lieux dangereux. /YGE-Le Nouvelliste

ZAPPING

CINÉMA ■ Libre comme un papillon. Papillon, condamné à la prison à vie pour un meurtre qu'il n'avait pas commis, est envoyé en Guyane dans un camp de travail. Il y prépare son évasion. Réalisé en 1973 par Franklin J. Schaffner, d'après le roman d'Henri Charrière, «Papillon», à 22h25 sur France 2, est un grand classique. Avec Steve MC Queen dans le rôle de Papillon et Dustin Hoffman en Louis Dega. /yge

CULTURE ■ L'art de Giacometti. A l'occasion du centenaire de la naissance d'Alberto Giacometti, la Télévision suisse romande a cofinancé le documentaire de Michel Van Zele: «Qu'est-ce qu'une tête?» A partir de cette question, que posait Breton en 1934 et qui a tarabudé l'artiste, le réalisateur dévoile sur le plateau de «Faxculture», à 22h45 sur TSR1, les trajectoires artistiques de Giacometti. /yge

ETHNOGRAPHIE

Peuples
Kua et Himba

Le Musée d'ethnographie de Genève présente jusqu'au 16 septembre «Kua et Himba, deux peuples traditionnels du Botswana et de Namibie face au nouveau millénaire». Ces deux groupes subsistent en effet de plein fouet les effets de la modernisation. L'exposition est basée sur les recherches effectuées à partir de 1977 par l'ethnologue et juriste argentin Carlos Valiente-Noailles. Pendant toutes ces années, ce dernier a réuni et offert au musée genevois une collection unique d'objets, de photos, de films et d'enregistrements sur ces deux populations très différentes. Les Kua, jadis appelés Bochiman, sont les derniers chasseurs-cueilleurs du sud de l'Afrique. Les Himba sont des éleveurs de bétail. Ces groupes ont en commun la connaissance intime de leur environnement, expliquent les organisateurs, comme leur difficulté à faire valoir leurs droits sur leur territoire. /ats

Genève, Musée d'ethnographie, jusqu'au 16 septembre.

La douleur est intérieure

Peinture ■ Sans concession, l'art de Rolf Blaser n'a rien de décoratif. C'est d'électrochoc plutôt qu'il s'agit



Rolf Blaser, «Atelier VII», 1999/2000, alkyde, tempera et huile sur panneau, 42x50 cm.

PHOTO SP

Par
Sonia Graf

Des pâtes épaisses ou lisses. Des gestes décidés. Des tonalités sombres, des suies, striées d'éclairs blancs. Un modèle: soi-même, pour les têtes et les corps. Ou l'atelier parfois, mais c'est nouveau dans son langage iconographique. Depuis qu'il a décidé d'être peintre, Rolf Blaser n'a cédé en rien, ni aux modes qui pourraient rendre son art plus comestible et son existence plus confortable, ni aux pénibles démarches qui, de galerie en galerie, pourraient peut-être lui valoir des expositions plus fréquentes. Fidèle à soi-même, dans la ligne exigeante qu'il s'est choisie, il vit son état en tirant le diable par la queue. Mais en créant les images qu'il sent devoir créer. Même si elles choquent les âmes sensibles. Rolf Blaser ne cherche pas à plaire. C'est la réalité toute crue, et toute nue, dans toutes

les acceptions du terme, qu'il montre au spectateur. Sans provocation, mais sans état d'âme non plus, quel qu'en soit l'impact. A Hauterive, où la galerie 2016 lui consacre pour la troisième fois une importante exposition, Rolf Blaser a accroché près d'une quarantaine de tableaux, peintures sur toile collée sur panneaux ou peintures sur panneaux apprêtés. Même s'ils ne traitent pas tous du même sujet, ils dégagent une atmosphère identique de malaise profond. Rares sont en effet les œuvres tranquilles, et encore faudrait-il analyser cette apparente tranquillité. Sous les pinces obstinées d'un artiste fasciné par les chairs affaissées, les corps déformés comme sous l'effet d'électrochocs, les couples qui se forment sans peut-être se rencontrer, à tel point qu'il les met en scène dans la forme d'une croix, par la finitude de l'homme et sa mort, où il ne repose même pas en paix

puisque les momies égyptiennes sont saccagées, par la chute comme une aspiration vers le vide dans la lumière glauque des abattoirs, le spectateur en prend pour son grade. Malgré l'arrivée en force de l'hormone de la jeunesse éternelle, la très controversée DHEA, l'enveloppe humaine n'est qu'un amalgame de cellules vouées à la dégénérescence et à la mort, sa peau des surfaces pas tout à fait nettes, des plis distendus, fort éloignés de tout idéal de beauté. Rolf Blaser le démontre, sans le moindre ménagement et sans aucune recherche d'effet, à quiconque en douterait, le renvoyant à son propre miroir. Même le guitariste de rock, sémillant sur scène, affiche un corps tordu, en souffrance. Mais la souffrance, elle, n'est pas due à l'état de ces corps, ils ne sont pas blessés de manière visible. La souffrance, chez Rolf Blaser, vient de l'intérieur. Peintre à l'expressionnisme

sans concession, lucide et exempt de sentimentalisme, dont l'art se rapproche de celui de Francis Bacon, de Lucian Freud, le petit-fils de Sigmund le psychanalyste, de Chaïm Soutine, Rolf Blaser fait parfois penser à Goya. Mais il demeure un artiste du Nord. Avec de puissantes références viennoises, allemandes et anglo-saxonnes. Né à Soleure, Rolf Blaser, 40 ans, a suivi la section scientifique du lycée, avant de s'orienter vers le graphisme, à l'Ecole d'art visuel à Bienne. Il s'est établi à La Chaux-de-Fonds en 1988 comme peintre indépendant, un statut qui n'octroie aucune garantie de survie. En 1996, une bourse de séjour en atelier au Caire lui a permis de s'intéresser aux momies. Cette année, une nouvelle bourse lui permettra de bénéficier d'un séjour en atelier à Berlin. /SOG

Hauterive, galerie 2016, jusqu'au 20 mai.

AVOIR

Jacques Minala
à Vallorbe

Jusqu'au 27 mai, la galerie Artcadache, aux forges de Vallorbe, accueille les dessins et gravures – une partie fort peu connue de son œuvre – du Môtisan Jacques Minala. En compagnie de verres peints de Michel Delanoë et de grès de Christian Faillat. /sog

Christiane Dubois
à Yverdon

C'est en compagnie de quatre confrères que la Neuchâteloise Christiane Dubois expose des œuvres récentes à l'Hôtel de Ville d'Yverdon-les-Bains. Les cinq partenaires de cette exposition collective relèvent de la Cartothèque des artistes de Suisse romande. A voir jusqu'au 20 mai. /sog

Walter Wehringer
à Neuchâtel

A la galerie de l'Evoles, à Neuchâtel, la Fondation Charles Robert a invité l'œuvre de Walter Wehringer (1911-1988), qu'elle entend promouvoir auprès du public en général et de la région en particulier. Ci-dessous, une ravissante nature morte. A (re)voir jusqu'au 6 mai. /sog



Aloys Perregaux
à Neuchâtel

Récurrentes, les expositions d'Aloys Perregaux n'en continuent pas moins d'attirer une foule d'inconditionnels. Ceux-ci ne manqueront donc pas de se rendre à la galerie des Amis des arts, à Neuchâtel, où ils retrouveront, jusqu'au 27 mai, les images sereinement tranquilles de cet artiste voyageur, toujours soucieux de faire partager ses émotions. /sog

COLLECTION
5000 ans de
figures humaines

Genève jusqu'au 15 octobre, le Musée Barbier-Mueller présente des figures humaines choisies dans ses collections par une centaine de personnalités. L'exposition a déjà été visitée par plus de 40.000 personnes à Paris, à la Mona Bismarck Foundation. L'exposition «5000 ans de figures humaines – cent regards sur les collections Barbier-Mueller» constitue un très beau catalogue, au propre et au figuré, de sculptures, amulettes et autres poteaux funéraires couvrant 5000 ans d'histoire. Par exemple, Catherine Deneuve s'intéresse à une très gracieuse statuette féminine du Bénin, tandis que la cinéaste Patricia Plattner s'adresse à une «jolie dame» mexicaine. /ats

Genève, Musée Barbier-Mueller, jusqu'au 15 octobre.

LIBERTÉ

Une date clé
pour la presse

Chaque année à travers le monde, des journalistes sont emprisonnés, voire assassinés pour avoir exprimé des opinions contraires aux gouvernements en place. La Journée mondiale de la Liberté de la presse, fixée à ce jeudi 3 mai, a été créée dans le but d'honorer les sacrifices accomplis en faveur de la liberté de la presse et d'exercer une pression sur les gouvernements qui continuent à refuser ce droit fondamental. Cette date a été choisie pour commémorer la Déclaration de Windhoek, un énoncé de principes établi par les journalistes africains en 1991. Durant cette journée, les médias rappellent tant au public qu'aux gouvernements l'importance de la liberté de la presse et la lutte que continuent de mener des gens des quatre coins du monde pour qu'elle soit respectée. /sab

Viva l'Italia urbaine!

Cycle Passion cinéma ■ Venise, Rome, Turin
et Naples: le cinéma italien met sa tenue de ville

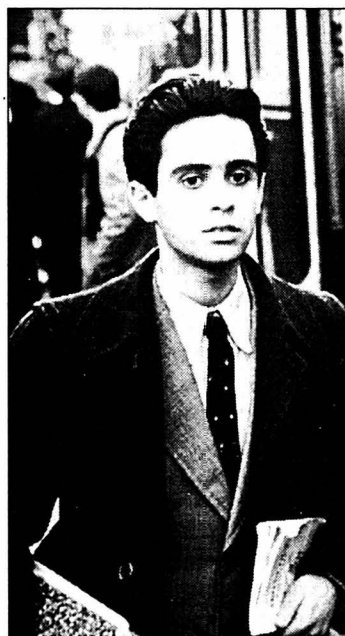

Une scène de «On riait ainsi», de Gianni Amelio.

PHOTO FILMCOOPI

Les quatre films programmés cette semaine à Neuchâtel et à La Chaux-de-Fonds par Passion cinéma (en collaboration avec la société Dante Alighieri) ont comme point commun d'avoir pour décor quatre parmi les plus grandes villes italiennes! Le sublime «Mort à Venise» (1971) de Luchino Visconti se déroule dans la Cité des Doges au début du siècle et le dérangeant «Senza pelle» («Sans la peau», 1994) d'Alessandro d'Alatri a pour théâtre la banlieue romaine. Lion d'or du Festival de Venise 1998, «Così ridevano» («On riait ainsi») de Gianni Amelio situe son action dans le Turin de la fin des années cinquante; analphabète et sans travail, arrivé de sa Sicile natale, Giovanni veut par tous les moyens faire réussir son

frère étudiant. De façon bouleversante, Amelio évoque «une Italie qui n'existe plus afin de tenter de mieux comprendre l'Italie d'aujourd'hui». C'est à Naples que Mario Martone a tourné «L'amore molesto» («L'amour meurtri», 1995). Adapté du roman «L'amore harcelant» d'Elena Ferrante (paru en français aux éditions Gallimard), «L'amore molesto» montre un Naples insolite, une ville frontrière, parfois presque étrangère, parce qu'elle est perçue par une jeune femme qui l'a fuie quelques années auparavant... Jusqu'à ce film âpre et splendide, Martone était considéré comme l'un des metteurs en scène de théâtre les plus importants de son pays... Désormais, il est aussi un grand, un très grand cinéaste! /VAD

EN BREF

André
Langaney

L'INJUSTICE
RACONTÉE
À MA FILLE



Plon

LECTURE ■ Dialogue sur l'injustice. Dans les lois de la nature, dans nos sociétés humaines, partout l'injustice est présente. Aux parents de préparer leurs enfants à affronter ce monde cruel, de forger avec eux une morale adaptée à des lendemains dont ils ignorent la

tourment. Professeur au Muséum de Paris et à l'Université de Genève, André Langaney donne un aperçu de ce défi, car c'en est un, dans «L'injustice racontée à ma fille» (éd. Plon, 2001). En devisant sur l'attitude des animaux, des humains et de la société, père et fille – il s'agit d'Alice, neuf ans – mettent le lecteur en prise directe avec une éducation en train de se faire. /dbo

ASTRONOMIE
Planètes à la dérive.

Des astronomes anglais ont trouvé dans la nébuleuse d'Orion des planètes libres de toute étoile. Gros comme cinq Jupiter, ces corps sont trop petits et trop froids pour être mieux que des étoiles avortées. Comment les nommer: «planetar», entre planète et star? Et en français, «planoïde»? C'est laid mais mieux qu'«étoilete»! Autres noms envisagés: naines grises, objets de masse planétaire... /jlr

Colombier en échec

En match en retard de première ligue, Colombier a été tenu en échec hier soir aux Chézards par Grand-Lancy. Cette rencontre, qui se termina sur le score de 3 à 3, fut riche en rebondissements.

■ page 23

Place à la détente

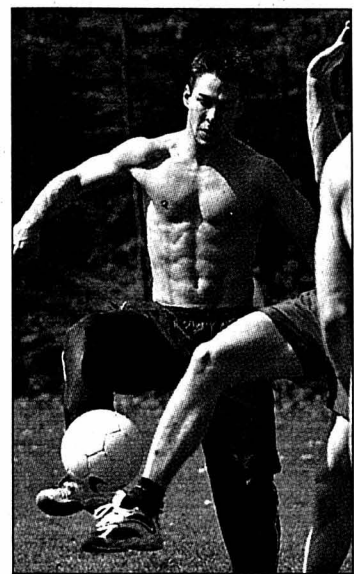

Les hockeyeurs suisses ont profité du soleil et d'une journée de détente pour jouer au football à l'image de Flavien Conne (photo Keystone), mais ils n'en conservent pas moins des ambitions. Le point avec Sandy Jeannin.

■ page 27

SUISSE MONDE

Berne a tout faux



PHOTO KEYSTONE

Le Conseil fédéral, selon Economiesuisse, a tout faux en matière de fiscalité et cela a des conséquences graves. Les entreprises suisses perdent des avantages comparatifs importants au plan international. Il faut renverser le cours des choses.

■ page 35

Mission européenne

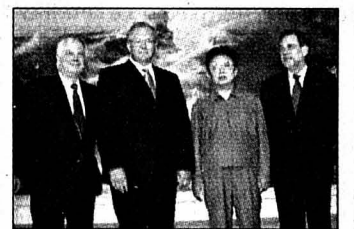

PHOTO AP

Une délégation de l'Union européenne conduite par le premier ministre suédois Goran Persson se trouve actuellement à Pyongyang. Elle entend contribuer à la relance des pourparlers entre les deux Corées. La délégation se rendra ensuite à Séoul.

■ page 36

«Un trio de choc»

Football ■ Neuchâtel Xamax SA est désormais dirigé par trois nouveaux administrateurs. L'avenir? Il n'y a rien de concret pour l'instant

Par Gérard Stegmüller

L'assemblée générale ordinaire des actionnaires de Neuchâtel Xamax SA a été liquidée en moins d'une heure. Hier soir au Temple du Bas, les débats n'ont donné lieu... à aucun débat! Les 161 actionnaires qui représentaient 4128 voix ont accepté sans broncher les différents rapports.

Un retard qui s'explique

En réalité, seul le point 9 des 10 à l'ordre du jour «Elections au conseil d'administration» était susceptible de provoquer une discussion. Il faut croire que Gilbert Facchinetti a été très convaincant. C'est lui 'qui est

«monté au créneau» pour aborder ce point crucial quant à l'avenir du club. Après avoir livré son oracle, le président de l'association Neuchâtel Xamax n'a dû répondre qu'à une seule question relative au statut exact des trois nouveaux membres qui remplacent avec effet immédiat les sept démissionnaires. Deux de ces trois personnes sont de vieilles connaissances. Il s'agit de Michel Favre, l'actuel directeur sportif de la Maladière, et de Me Freddy Rumo, grand artisan de l'assainissement de l'association et homme de confiance de Gilbert Facchinetti. La troisième a pour nom Antonio Lopez. Il est responsable financier au sein d'une grande entreprise de la

région. «Un trio de choc, a lancé «Facchi». Ils sont tous trois présidents!» «Le club se trouve à un carrefour de son histoire, a rappelé celui qui a fait Neuchâtel Xamax. Il n'y a que l'avenir qui compte. Il n'est pas question de polémiquer, ni de tenir des discussions stériles. La situation n'est pas catastrophique. Les pourparlers avec d'éventuels investisseurs ont été retardés parce que nous ne savions pas si l'équipe allait se maintenir en LNA. C'est presque chose faite. Les joueurs se battent avec un cœur formidable. Ces prochaines semaines, des solutions devraient pouvoir aboutir.» A ce sujet, le dirigeant xamaxien n'a pas apprécié les révélations faites dans nos colonnes mardi. «Elles sont erronées, prématurées et

contre-productives» a-t-il lâché, visiblement agacé.

On en reparlera sûrement au moment opportun.

Deux phases

Dans l'immédiat, les trois nouveaux administrateurs ont deux missions bien précises. Primo: expédier les affaires courantes, préparer la nouvelle équipe, étudier les dossiers de candidature. Une augmentation de capital - qui est actuellement de 1.380.000 francs répartis entre environ 2500 actionnaires - sera aussi examinée. Une assemblée générale sera convoquée d'ici à la fin juin. Secundo: une deuxième assemblée devra se prononcer sur une «réduction du capital-actions

afin de liquider les non-valeurs, pour reprendre les termes de Gilbert Facchinetti, absorber la dette et nommer le futur conseil d'administration. Grâce à l'engagement de trois spécialistes, on y parviendra.»

Augmentation de capital, diminution de capital... «C'est assez technique, en effet, a concédé Freddy Rumo. Pour le moment, il ne sert à rien d'entrer dans les détails. On nous a confié un mandat limité dans le temps. Le nouvel investisseur décidera avec qui il va travailler.»

L'aspect sportif n'a absolument pas été effleuré hier soir. Entraîneur, joueurs, manager... On l'oubliait presque: les actionnaires n'étaient pas là pour ça. /GST



Michel Favre - Freddy Rumo - Antonio Lopez: un mandat limité dans le temps. PHOTO GALLEY

Routine...

«Depuis l'acte constitutif signé le 27 juin 2000, a dévoilé le président Georges Sandoz, le conseil d'administration a connu des réjouissances et des déceptions. Je pense bien sûr à l'épisode Bonora, ainsi qu'aux dissensions internes sur les transferts et au sujet de la réunion entre Gilbert Facchinetti et Marc Biver qui s'est tenue à l'insu du conseil d'administration... Nous nous étions fixé deux objectifs. L'intégration des jeunes en équipe fanion et le maintien en LNA. Je qualifie l'actuelle saison d'honorable. On s'est réuni à 39 reprises, avons traité 215 objets. Nos réus-

sites et nos échecs ne doivent rien à la fatalité.»

Les comptes présentés par Angel Casillas font état d'un déficit de 237.112,06 francs au 31 décembre 2000. Il sera de 250.000 francs au 30 juin. «A ce jour, la situation est saine» a commenté le caissier. L'organe de révision a émis de petites réserves, d'ordre plutôt technique. Au vote, les comptes ont été approuvés à l'unanimité (une abstention). Schéma quasi identique pour ce qui est de la décharge au conseil démissionnaire (quatre abstentions). Routine... /GST

TOUS AZIMUTS

Rothenbühler opéré. Lugano devra disputer ses cinq dernières rencontres du tour final pour le titre sans Régis Rothenbühler. Agé de 30 ans, le défenseur, a dû se soumettre à une opération à l'aine. Il ne pourra pas reprendre l'entraînement avant huit semaines./si

Vialli à Watford. L'Italien Gianluca Vialli, ancien joueur et entraîneur notamment de Chelsea (D1), a été nommé manager de l'équipe de Watford (D2), pour les trois prochaines saisons./si

Licenciement à Bari. L'entraîneur de l'équipe de Bari (D1) Eugenio Fascetti, a été licencié. La décision a été prise à la suite de la nouvelle défaite (3-4) de Bari à domicile contre Pérouse, après avoir mené 3-0.

La Lazio sanctionnée. La commission de discipline de la Fédération italienne a infligé une suspension de terrain d'une journée à la Lazio pour sanctionner les nouvelles manifestations racistes dimanche lors du derby contre l'AS Rome (2-2)./si

Veron devant le juge. Le milieu de terrain argentin de la Lazio, Juan Sebastian Veron, et son président Sergio Cragnotti se sont présentés mardi matin

au tribunal de Rome pour être entendus par un juge dans le cadre d'une enquête pour détention de faux passeport par le joueur. Le juge des instances préliminaires Claudio Tortora doit décider d'accepter ou non la demande du parquet qui a sollicité le renvoi en justice des deux hommes pour des irrégularités constatées dans le passeport italien du milieu de terrain sud-américain./si

Yverdon diminué. Trois clubs romands prennent part aux demi-finales de la Coupe de Suisse qui se déroulent ce soir. Lausanne et Yverdon disputent à la Pontaise un derby cantonal très attendu, alors que Servette reçoit Saint-Gall aux Charmilles. En cas de succès, les Lausannois prendraient part à leur quatrième finale de rang depuis 1998. Les Yverdonnois n'abandonnent pas cette demi-finale dans les meilleures conditions. Le Brésilien Gil et l'Ivoirien Bamba sont, en effet, suspendus./si

À L'AFFICHE

COUPE DE SUISSE

Demi-finales

Ce soir
19.30 Lausanne - Yverdon
20.15 Servette - Saint-Gall (TV)

Le couperet est tombé

Cyclisme ■ Les équipes de Pantani, Zülle et Dufaux n'ont pas été retenues pour le Tour de France

L'équipe de l'Italien Marco Pantani (Mercatone Uno) n'a pas été invitée par les organisateurs du prochain Tour de France qui ont retenu au total 21 équipes au lieu des 20 prévues. Les cinq dernières équipes sélectionnées sont Lotto (Belgique), CSC (Danemark), Euskaltel (Espagne) et les deux groupes français BigMat et la Française des Jeux. La direction exclut la participation de Marco Pantani, vainqueur du Tour de France 1998 et de plusieurs étapes de montagne depuis sa première participation en 1993. Le directeur du Tour a justifié son éviction par les interrogations sur son niveau sportif actuel et à venir.

A la télévision

En portant le nombre des équipes retenues à 21, la Société du Tour de France a provoqué une certaine surprise. «Inviter 21 équipes est une mesure circonstancielle» a déclaré Jean-Marie Leblanc en

évoquant la situation actuelle du cyclisme français.

Plusieurs équipes de valeur n'ont pas été retenues. Parmi elles Team Coast et Mercury Viatel. Leur non-sélection était toutefois attendue. Promue en première division à coups de marks, l'équipe allemande ne

s'est guère distinguée depuis le début de la saison. La seule victoire d'Alex Zülle dans une étape de Paris-Nice ne pouvait lui permettre d'obtenir un viatique pour le Tour. Alex Zülle, 2e en 1995 et en 1999, 3e en 1999, et ses coéquipiers devront ainsi suivre la Grande Boucle à la TV. Quant à l'équipe américaine (Van Petegem, Van Bon, Tonkov), elle n'a pas obtenu les résultats escomptés dans les classiques.

Outre Mercatone Uno (It), Team Coast (All), Mercury-Viatel (EU), les autres équipes qui avaient fait acte de candidature et n'ont pas été retenues sont Liquigas-Pata (It), Tacconi-Vini Caldirola (It), Saeco (It), Cipollini, Dufaux) et Alexia Alluminio (It). Vingt et une équipes de neuf coureurs, soit un peloton de 189 coureurs, seront donc au départ de cette édition 2001 qui partira le 7 juillet de Dunkerque pour arriver le 29 juillet à Paris./si



Laurent Dufaux s'est consolé de son éviction du Tour de France en remportant une étape au Tour du Trentin.

PHOTO KEYSTONE



VILLE DE NEUCHÂTEL

La Direction de l'urbanisme met au concours un poste d'

architecte dipl. EPF ou HES à 60%

dont la mission consiste à traiter de manière autonome, au sein du service des bâtiments, des projets de construction ou de transformation de bâtiments communaux.

Sous la responsabilité du chef des constructions, la personne recherchée doit avoir une formation d'architecte dipl. EPF ou HES. Sa souplesse d'esprit et son expérience de 5 ans au minimum lui permettront d'exercer une activité créative au sein d'un service dynamique.

Cette personne devra avoir le sens du contact. Une connaissance des outils informatiques récents utilisés (dessin et gestion) et un intérêt pour le développement durable dans le domaine de la construction sont souhaitables.

Si vous avez une expérience professionnelle réussie, que vous souhaitez exercer vos compétences au sein d'une collectivité publique, avec des possibilités de formation continue, transmettez votre offre complète (lettre manuscrite, CV, photo, copies de diplômes et certificats) à l'adresse suivante:

Administration communale
Office du personnel
Hôtel communal
2000 Neuchâtel

Des renseignements supplémentaires pourront être obtenus auprès du chef des constructions au 032/717 76 60.

Entrée en service: à convenir

028-304874/DUO

Restaurant du Clos-de-Serrières

cherche sommelière

Sans permis s'abstenir.
Age indifférent.

Tél. (032) 731 34 98, dès 14 heures.
028-306631

URGENT!

Nous sommes toujours à la recherche de:

- ← CONTREM. G.C.
- ← MAÇONS
- ← COFFREURS
- ← CONSTRUCTEURS DE ROUTES
- ← MANŒUVRES
- ← MACHINISTES

Contactez rapidement Jacques PARENTI
jpamenti@vedionewjob.ch



VediorNewjob SA
Rue St-Honoré 12
2001 Neuchâtel
Tél. 032 / 727 61 00
028-306713

Intervention Alarme Surveillance

Notre société est spécialisée dans le domaine de la sécurité, en particulier pour la protection des tiers et des biens.

Nous sommes à la recherche d'

Agents de sécurité H/F pour des missions de surveillance temporaires selon vos disponibilités

Plages horaires proposés:

La semaine de 11h - 14h / 15h - 17h
La semaine le soir ou la nuit
Le week-end de jour et/ou de nuit

Votre profil:

- Vous avez entre 20 et 50 ans.
- Vous êtes de nationalité suisse ou permis C.
- Vous avez un casier judiciaire vierge.
- Vous êtes de confiance et avec l'esprit d'initiative.
- Vous avez une bonne présentation

Lieu de travail: Neuchâtel

Entrée en fonctions: tout de suite ou pour date à convenir

Postulation: avec les documents usuels auprès de:

EGS Sécurité S.A.
M. Kathy Koczyk
Chemin de la Plaine 23, 2013 Colombier
Tél. 032/843 90 00.

132-093938/DUO



BIBLIOTHEQUE PUBLIQUE
ET UNIVERSITAIRE
NEUCHÂTEL

La Bibliothèque publique et universitaire de Neuchâtel engage

Deux bibliothécaires diplômé(e)s pour 1,7 poste

dont les tâches principales sont pour

le Fonds d'étude:

- dresser le catalogage des auteurs, titres et collectivités sur VIRTUA,
- collaborer à la documentation neuchâteloise et à la gestion de la littérature grise du bas du canton de Neuchâtel (archivage, catalogage manuel et sur PC),

la Lecture publique:

- prêt, renseignements,
- acquisitions et catalogage sur VIRTUA.

Ces deux postes conviendraient à des personnes aptes à travailler en équipe, à l'aise dans les contacts avec les usagers.

Si vous êtes au bénéfice du diplôme BBS, ESID ou formation équivalente, cette offre vous concerne et nous attendons avec plaisir votre dossier de postulation (lettre manuscrite, curriculum vitae, copies de diplômes et certificats) jusqu'au 25 mai, à l'adresse suivante:

Bibliothèque publique et universitaire
M. Michel Schlup, directeur
Place Numa-Droz 3, 2001 Neuchâtel

Pour tout renseignement complémentaire, contactez M^{me} Marianne Steiner (032/717 73 22) ou M. Michael Schmidt (032/717 73 45).

028-305895/DUO

Melexis

Microelectronic Integrated Systems

Melexis est une entreprise belge qui fabrique des circuits intégrés, spécialisée dans le domaine des capteurs intégrés pour le marché de l'automobile. Melexis est coté en Nasdaq Europe, la bourse de haute technologie européenne. Les plus grands constructeurs automobiles utilisent des modules incorporant les circuits intégrés Melexis.

Melexis a des sites de développement et de production dans le monde entier, notamment en Belgique, Allemagne, USA et Suisse. Nous travaillons dans un environnement axé sur la qualité avec les normes QS9000 et VDA6.1.

Pour continuer le développement du site de Bevaix (Neuchâtel), Melexis NV Branch Office recherche:

Un ou Une Responsable de Maintenance
(Shiftleader)

Vous êtes responsable du bon fonctionnement et de la maintenance des machines de test pour circuits intégrés. Vous dirigez une équipe de 3 à 4 personnes.

Votre profil:

- formation CFC ou technicien électro-mécanique
- expérience en électronique (mécanique est un plus)
- aisance dans les contacts
- conscience professionnelle
- connaissances d'anglais ou d'allemand un atout

Vous êtes intéressé, n'hésitez plus et surfez sur notre site web ou envoyez directement votre candidature à

Corinne Berthoud
Melexis NV Branch Office
Chemin de Buchaux 38
CH-2022 Bevaix
E-mail: jobs@melexis.com
http://www.melexis.com

028-306740

Haute école spécialisée HES-BE

Ecole d'ingénieurs
de Saint-Imier

Etudes postgrades (3^e cycle) en

GESTION DE PROJETS INTERNATIONAUX

(formation en cours d'emploi, mise sur pied pour la 4^e année consécutive)

Contenu: outils et méthodes de gestion d'un projet en contexte international, macro-économie, bases de droit international, logistique et commerce international, stage à l'étranger.

Durée: de septembre 2001 à décembre 2003.

Destinataires: la formation s'adresse en priorité à des diplômés des Hautes écoles spécialisées ou de l'Université. D'autres candidats peuvent être remis sur dossier.

Lieux des cours: Saint-Imier et Delémont.

Organisateurs: Ecole d'ingénieurs de Saint-Imier, Haute école de gestion de Neuchâtel et Service de la coopération de la République et Canton du Jura.

Délai d'inscription: 1^{er} juin 2001.

Pour une documentation complète:

Ecole d'ingénieurs
Etudes postdiplômes
26, rue Baptiste-Savoie
2610 Saint-Imier

Tél. 032 9424242 Fax 032 9424243
E-mail: office@eisi.ch

160-734970/4x4

Partner Job

Mandatés par une entreprise de la région bernoise, nous recherchons un(e)

HELP DESK NOVELL, NT + SAP

au bénéfice d'une formation d'informaticien(ne), âgé(e) de 25 à 40 ans, maîtrisant parfaitement l'allemand avec d'excellentes connaissances de l'anglais et éventuellement du français, vous administrez le réseau, apportez un réel soutien aux utilisateurs, formez les nouveaux arrivants, optimisez la gestion à l'aide de SAP et testez les nouveaux logiciels. Autonome, disponible, aptitudes de formateur(trice)

Contactez ou envoyez votre dossier complet à Daniel Leuba

132-093894

PARTNER JOB SA, 2300 La Chaux-de-Fonds, Av. Léopold-Robert 47/49
Tél. 032 / 910 60 00, E-mail: pjchx-de-fonds@partnerjob.ch

Membre du groupe mélior



VILLE DE NEUCHÂTEL

La Direction des Services sociaux propose

des places de stages

au sein des crèches communales des Bercles et de Serrières.

Si vous vous préparez à entreprendre une formation dans le domaine de la petite enfance, cette offre vous concerne et nous attendons avec plaisir votre postulation par lettre manuscrite, curriculum vitae, photo, copie de diplôme ou certificat de fin d'études à l'adresse suivante:

Crèche des Bercles
Mme A. C. Nilsson Moscatelli
Rue des Bercles 2
2000 Neuchâtel

028-306613/DUO



incabloc® sa

Recherche, pour une de ses filiales à La Chaux-de-Fonds, un

Mécanicien

Spécialiste en érosion

Tâches:

Pilotage et programmation de nos machines d'érosion à fil et d'enfonçage.

Profil recherché:

Mécanicien faiseur d'étampes ou micro-mécanicien.
Aptitude à travailler de manière autonome et indépendante.
Plusieurs années d'expérience dans ce domaine.

Nous offrons:

Poste très intéressant dans le cadre d'une entreprise indépendante et en fort développement.

Si vous recherchez un nouveau défi professionnel, n'hésitez pas à nous envoyer votre dossier de candidature à l'adresse ci-dessous. Nous traitons les dossiers rapidement et en toute discrétion.

INCABLOC SA

Service du personnel
Rue de la Paix 129
2300 La Chaux-de-Fonds

132-93547/4x4



Pour notre succursale de Bevaix nous sommes à la recherche d'un

VENDEUR AUTOMOBILES

Profil de la personne:

- Vous disposez d'expérience dans la vente automobiles.
- Vous êtes ambitieux, efficace et organisé.
- Vous maîtrisez l'informatique.
- Vous possédez de bonnes notions administratives.

Nous vous offrons:

- Des conditions de travail idéales pour la vente de voitures neuves, d'utilitaires et d'occasions.
- Des responsabilités dans la gestion de l'entreprise.
- Une situation stable.

Adressez sans tarder votre curriculum vitae accompagné des documents usuels à la Direction du GARAGE DES TROIS ROIS S.A. - Pierre-à-Mazel 11, 2007 Neuchâtel.

132-093878/DUO

DEUXIÈME LIGUE

Imériens en tête

Dans cette rencontre, tout s'emballa durant le dernier quart d'heure. Kempf (75e) ratait l'immanquable à la suite d'une bourde de Quesada. Survint alors la superbe ouverture du pointage de Giachetto. Tout semblait dit alors. Et bien oui et non, puisque l'arbitre refusait à Saint-Blaise (93e) une double égalisation à la suite d'un lob ayant abouti sous la barre transversale dans une mêlée indescriptible.

SAINT-BLAISE - SAINT-IMIÉR 0-1 (0-0)

Les Fourches: 80 spectateurs. **Arbitre:** M. E. Bolis. **But:** 93e Giachetto 0-1. **Saint-Blaise:** Quesada; Perrinjacquet, Christe, Rusillon (52e Fernandez), Cuennet; Gross, Villars, Boza (76e Piemontesi), Caracciolo; Gusmerini, Di Grazia (62e Richard). **Saint-Imier:** Willemin; Godel (80e Oruclar), Ruefenacht, Bigler, Genesis; Müller (68e Berisha), Martello (91e Doutaz), Heider, Kempf; Giachetto, Gerber. /DEB

Audax-Friül freiné

Malgré le penalty initial, les Bérochiaux mirent Audax dans ses petits souliers et ce n'est que justice si Hostettler II, de la tête, et Chopard, d'un tir précis, permirent aux gens du bord du lac d'atteindre la pause avec un avantage mérité. En seconde période, toujours concentrés, les locaux firent jeu égal avec leurs adversaires qui égalisèrent sur penalty.

BÉROCHE-GORGIER - AUDAX-FRIÛL 2-2 (2-1)

Stade du bord du lac: 70 spectateurs. **Arbitre:** M. F. Lebre. **Buts:** 15e D'Amico (penalty) 0-1. 40e Hostettler II 1-1. 42e Chopard 2-1. 76e D'Amico (penalty) 2-2. **Béroche-Gorgier:** Roca; Auberson, Torres, Piot, Calou; Moser, Chopard, Principi (79e Braun); Hostettler II, Silva, Hostettler I (82e Negro). **Audax Friül:** Fontela; Del Gallo, Costa, Decastel, Iourio; Becirovic (62e Piller), Kuatic (70e Ongu), Flammini; Tortella (70e Manai), D'Amico, Diaz. /JDP

Serrières II efficace

Sur une superbe action collective, Rohrer dévia le cuir sur Baldi qui ouvrit la marque. Les maîtres de céans accélèrent le rythme en deuxième période et sur un centre millimétré de Leuba, Calderoni propulsa du chef le ballon au fond du but. Sur une erreur défensive, Baldi augmenta le score seul devant le but vide. A la 93e minute, l'entraîneur Cattilaz marqua son premier but du championnat.

SERRIÈRES II - LIGNIÈRES 4-0 (1-0)

Stade de Serrières: 94 spectateurs. **Buts:** 14e Baldi 1-0. 74e Baldi 2-0. 60e Calderoni 3-0. 93e Cattilaz 4-0. **Serrières II:** Sepulveda; Arnoux, Guillaume-Gentil, Ballestracci, Bandelier; L. Rohrer, Leuba (71e Kurth), Guye (53e Da Costa); Calderoni (65e Garcia), Baldi, Cattilaz. **Lignières:** Suter; Hofer, Maurer, Wingeier, Boillat; Stauffer, Gerber, De Cao (65e Ch. Bonjour); T. Bonjour (65e Principi), Biferi, Geiser. /DEG

Classement

1. Saint-Imier	16	11	2	3	35-19	35
2. Audax-Friül	17	10	4	3	37-16	34
3. Saint-Blaise	16	7	6	3	28-16	27
4. Le Locle	15	7	5	3	42-23	26
5. Boudry	16	7	3	6	29-24	24
6. Cortaillod	16	6	5	5	25-16	23
7. Corcelles	16	7	1	8	27-27	22
8. Serrières II	15	6	3	6	17-21	21
9. F'melon	15	4	3	8	20-32	15
10. Béroche-G.	17	4	3	10	22-43	15
11. Lignières	16	4	1	11	26-47	13
12. Cornaux	15	3	2	10	21-45	11

Ce soir
20.15 Cornaux - F'melon

Colombier se fait surprendre

Football ■ Les Colombins ont perdu deux points hier soir face à Grand-Lancy. La faute à un incroyable black-out de trente secondes juste avant la mi-temps

La soirée avait pourtant parfaitement commencé pour les Colombins qui ont rapidement pris l'avantage à la faveur d'un penalty obtenu par Gerber à l'orée du rectangle fatidique. Une faute bien inutile en l'occurrence de la part des visiteurs puisque l'homme n'était guère en position dangereuse. Mais un cadeau bienvenu pour Saiz qui ne s'est pas fait prier pour loger le cuir au bon endroit. Après une période équilibrée qui a vu Grand-Lancy élaborer quelques bonnes actions collectives ponctuées par des tirs mal cadrés, Colombier repartait résolument à l'offensive dès la demi-heure. Et les occasions de se succéder au pas de charge devant Stoffel avec un débordement de Lameiras qui a tardé à centrer, suivi d'une percée de Gerber et d'un tir trop timide de Rodal. Passos, ensuite, signalait une transversale en or pour Saiz mais Stoffel faisait miraculeusement écran. Ce n'était toutefois que partie remise. On retrouvait les

mêmes acteurs quelques instants plus tard: Gerber, Passos et Saiz à la conclusion. De manière cent fois méritée, Colombier doublait la mise alors que l'on s'apprêtait à servir le thé.

Une douche écossaise
Et c'est alors que l'incroyable s'est produit. Il restait trente secondes à l'horloge lorsque Constan médusait la défense colombine et réduisait l'écart. Relâchement coupable, pensait-on. Au même instant, Mosca avisait le gardien trop

avancé et, depuis le milieu du terrain, tentait sa chance et réussissait un lob que Kohler n'est sans doute pas près d'oublier! Réussite maximale pour les uns, douche écossaise pour les autres. Rendus fébriles par ce double coup du sort, les locaux ont éprouvé de la peine à se remettre dans le bain. Après une période de doute, ils ont repris l'avantage grâce à un but de Lameiras. Joie de très courte durée puisque Mosca, malgré ses kilos excédentaires, inscrivait son second but de la partie et égalisait une fois encore. Il restait alors 20 minutes de jeu que Colombier a mises à contribution pour presser son hôte, réduit à 10 après l'expulsion de Hadjami. En vain! Frustrés, les pensionnaires des Chézards avaient laissé échapper la victoire. /JPD



Noël Lameiras (à gauche) tente sa chance malgré le retour de David Cadellini: Colombier n'est pas parvenu à conserver son avantage au score.

PHOTO MARCHON

LE POINT

PREMIÈRE LIGUE, GROUPE 1

Colombier - Grand-Lancy 3-3
Servette II - Chênois 2-3
Echallens - Martigny 0-2

Classement

1. Serrières	26	14	9	3	40-25	51
2. Colombier	26	13	8	5	40-32	47
3. Stade LS	27	13	7	7	45-28	46
4. Servette II	26	13	6	7	45-27	45
5. Chênois	27	11	10	6	54-40	43
6. Vevey	26	10	10	6	51-31	40
7. Meyrin	27	10	8	9	33-33	38
8. Bex	26	9	8	9	43-42	35
9. Chx-de-Fds	26	9	7	10	37-48	34
10. Naters	27	8	8	11	38-46	32
11. Lausanne II	27	9	4	14	39-44	31
12. Echallens	26	8	5	13	31-38	29
13. St. Yvonnois	27	7	13	13	41-54	28
14. Grand-Lancy	27	6	10	11	34-50	28
15. Martigny	26	7	6	13	39-44	27
16. Terre Sainte	27	5	7	15	30-58	22

Prochaine journée

Samedi 5 mai. 16 h: Colombier - Terre Sainte. Servette II - Naters. **17 h:** Echallens - Bex. Meyrin - La Chaux-de-Fonds. **17 h 30:** Martigny - Chênois. Stade Yvonnois - Serrières. Vevey - Stade LS. **Dimanche 6 mai. 15 h:** Lausanne II - Grand-Lancy.

COLOMBIER - GRAND-LANCY 3-3 (2-2)

Chézards: 280 spectateurs. **Arbitre:** M. Defayes. **Buts:** 13e Saiz (penalty) 1-0. 37e Saiz 2-0. 45e Constan 2-1. 45e Mosca 2-2. 66e Lameiras 3-2. 66e Mosca 3-3. **Colombier:** Kohler; Rupil, Pfund, Pellet; Gerber (73e H. Passos), Hiltbrand, Rodal (61e Freitas), Angelucci (46e Wüthrich); Lameiras, J. Passos, Saiz.

Grand-Lancy: Stoffel; Caldellini, Lance, Izquierdo, Constan; Montalto, Hadjami, Hilty, Chevalley; Manzolillo, Mosca. **Notes:** Colombier sans Weissbrodt (blessé). Grand-Lancy sans Aguilar et Negri (blessés). Avertissements à Hadjami (45e) et Rupil (91e). Expulsion de Hadjami (54e, deuxième carton jaune). Coups de coin: 11-4 (5-2).

Maîtrise ibérique

Ligue des champions ■ Leeds impuissant face à Valence

Après Arsenal lors des quarts de finale, Leeds United a mesuré à son tour la redoutable efficacité du jeu collectif de Valence. Le partage des points (0-0) obtenu à l'Ellan Road, est une juste récompense pour les visiteurs. Au contraire du Bayern Munich de Hitzfeld la veille à Madrid, les hommes de Cuper n'ont pas cherché leur salut dans un repli massif. Ils peuvent envisager avec une certaine sérénité le match retour du mardi 8 mai au stade de la Mestalla.

La Suisse avertie

Malgré les dribbles étourdissants de l'Australien Kewell, malgré une obstination toute britannique, Leeds United a dû s'avouer impuissant. Certes, il connut une certaine malchance en quelques occasions, mais il ne disposait pas d'atouts offensifs suffisants pour prendre le meilleur sur une formidable défense du team espagnol. Les deux arrières centraux argentins Pellegrino et Ayala dominèrent leur sujet de bout en bout. L'abattage des demis axiaux Albelda et Baraja contribua grandement à ce demi-succès de Valence. On comprend mieux pourquoi un Deschamps doit se contenter d'un rôle de doubleur. Introduit à la 66e mi-

nute, le Slovène Zahovic rappela en fin de partie l'étenue de ses qualités. Il sera vraiment l'ennemi numéro un pour la Suisse le 6 juin prochain à Bâle.

LEEDS UNITED - VALENCE 0-0

Ellan Road: 40.000 spectateurs. **Arbitre:** M. Collina (It). **Leeds United:** Martyn; Mills, Rio Ferdinand, Matteo, Harte; Bowyer, Batty, Dacourt, Kewell; Viduka, Smith. **Valence:** Cañizares; Angloma, Ayala, Pellegrino, Carboni; Mendieta, Albelda, Baraja, Killy Gonzalez (90e Vicente); Sanchez (66e Zahovic) Carew. **Notes:** Leeds United sans R. Keane (non qualifié) ni Radebe (blessé). Valence sans Angulo (suspendu). Avertissements à Baraja (65e, suspendu pour le prochain match) et Carboni (69e, suspendu pour le prochain match)./si

LE POINT

LIGUE DES CHAMPIONS

Demi-finales aller
Mardi soir
Real Madrid - Bayern Munich 0-1
Hier soir
Leeds United - Valence 0-0
Prochaine journée
Mardi 8 mai. 20 h 45: Valence - Leeds United. **Mercredi 9 mai. 20 h 45:** Bayern Munich - Real Madrid.

VOLLEYBALL ■ Encore Nâfels. Les Glaronais de Nâfels ont remporté le titre de champion de Suisse de LNA. Dans sa salle, le club alémanique, qui avait déjà terminé en tête du tour final, a en effet obtenu un troisième succès décisif dans cette série finale au meilleur de cinq matches: victorieux par 3-1 (25-23 22-25 32-30 25-18), Nâfels l'emporte finalement 3-2 sur Chênois, son dauphin du tour final./si

BASKETBALL ■ Jacodnik suspendu. Sanctionné d'une faute disqualifiante lors du 3e match des demi-finales de play-off de LNA, Goran Jacodnik (BOL) s'est vu infliger deux matches de suspension par le juge de première instance./si

Les Bucks qualifiés. NBA. Play-off, huitièmes de finale (au meilleur de 5 matches). Conférence ouest: Orlando Magic - Milwaukee Bucks 104-112; Milwaukee gagne la série 3-1. Conférence ouest: Dallas Mavericks - Utah Jazz 107-77; 2-2 dans la série./si

Sursis pour Martigny. Dames. LNA, finale (au meilleur de 5 matches): Troistorrens - Martigny 76-86 ap. 2-2 dans la série./si

BOXE ■ Le refus de Rahman. L'Américain Hasim Rahman, nouveau champion du monde des poids lourds WBC-IBF, a affirmé qu'il refusait de défendre son titre face au Néozélandais originaire des îles Samoa David Tua, qu'il accuse de l'avoir battu de manière irrégulière en 1998./si

EN BREF

Hilton déchu. Le Canadien Dave Hilton, reconnu coupable d'agressions sexuelles à l'égard de deux sœurs de moins de 14 ans, a été déchu de son titre de champion du monde des poids super-moyens (version WBC)./si

HOCKEY SUR GLACE ■ Au tour de Maillat. Le HCC annonce qu'il a prolongé le contrat du jeune attaquant Fabrice Maillat (19.8.1981). Ce ne sont donc pas moins de cinq juniors ou anciens juniors du club qui défendront les couleurs chaudes-fonnières en LNB./réd.

Gaul à FR Gottéron. FR Gottéron a engagé un troisième joueur étranger pour la saison prochaine. Il s'agit du Canadien Mike Gaul. Défenseur, âgé de 28 ans, Gaul provient de l'équipe des Syracuse Crunch qui dispute le championnat de la Ligue américaine (AHL)./si

Savoia à Bienne. L'attaquant canadien Ryan Savoia, qui a disputé une partie des play-off avec Berne, défendra les couleurs biennoises lors du prochain exercice./réd.

Andenmatten à Lausanne. Lausanne annonce l'arrivée pour la saison prochaine d'un autre attaquant, Florian Andenmatten de Bienne./si

Avantage aux Devils. NHL. Play-off, quarts de finale (au meilleur de sept matches). Conférence est: Toronto Maple Leafs - New Jersey De-

vils 2-3 ap; 1-2 dans la série. Conférence ouest: St-Louis Blues - Dallas Stars 3-2 après deux prolongations; 3-0 dans la série./si

ESCRIME ■ Positif à 16 ans. Un jeune escrimeur américain, Raelyn Jacobson, 16 ans, a été contrôlé positif aux amphétamines et suspendu un an de toutes compétitions. Jacobson, qui nie avoir pris des substances prohibées, a été contrôlé positif lors d'une compétition juniors d'escrime, le 16 février dernier à Salt Lake City./si

TENNIS ■ Schnyder de retour. Après des mois d'errance, Patty Schnyder a signé à Hambourg deux superbes performances. Au lendemain de son succès sur l'Autrichienne Barbara Schett (WTA 24), elle s'est imposée 6-3 2-6 6-2 devant Conchita Martinez, 9e mondiale./si

SKI NAUTIQUE ■ Records romands. Deux skieurs nautiques viennent de réaliser de véritables exploits aux Etats-Unis. Le Genevois Sébastien Di Pasqua a tout d'abord battu le record d'Europe du saut. Avec 66,50 m, il a détrôné l'Allemand Stephen Wild, qui avait atteint 66,10 m il y a quatre ans. Par ailleurs, la Versoisiennne d'adoption, et par mariage, Helena Milakova s'est adjugée le record du monde dames du saut. Elle a réalisé un bond de 53,30 m contre 52,40 à l'ancienne détentrice, Gail Sheers./si

OLYMPISME

Des bonnes intentions

Un nouveau président et un nouveau logo pour peut-être un nouvel élan: 121 jours après son introduction à la tête de l'Association olympique suisse (AOS), Walter Kägi a tracé devant la presse à Lausanne les grandes lignes de l'action qu'il entend mener.

A ce titre, Walter Kägi est préoccupé par l'avenir de la Société du Sport-Toto, dont la position est fragilisée après la fronde de la Loterie romande. «Sans le Sport-Toto, rien ne serait possible pour le sport suisse» a répété Walter Kägi. Il espère que le portail «esport.ch», qui sera lancé sur le web le 1er août prochain, apportera une manne bienvenue.

Walter Kägi souhaite, par ailleurs, la création d'une Agence nationale antidopage (ANA). «Si Lausanne était choisie pour accueillir l'Agence mondiale antidopage, des synergies seraient alors possibles avec notre agence» explique Walter Kägi. Seulement un coup de pouce de la Confédération est nécessaire pour que ce projet se réalise. Walter Kägi mettra également l'accent dans son action sur la défense de l'éthique dans le sport. /si

SPORT-TOTO

Concours No 18

- | | |
|------------------------------|---------|
| 1. Bâle - Zurich | 1 |
| 2. Grasshopper - Lugano | 1, X |
| 3. Servette - Lausanne | 1 |
| 4. Saint-Gall - Sion | 1 |
| 5. Aarau - Winterthour | X |
| 6. Bellinzona - Lucerne | 1, X |
| 7. NE Xamax - Wil | 1 |
| 8. Yverdon - Young Boys | X |
| 9. B. Leverkusen - B. Munich | 1, X, 2 |
| 10. Hambourg - Kaisers'tern | 1 |
| 11. Fribourg - H. Berlin | X |
| 12. Juventus - AS Rome | 1, X |
| 13. Pérouse - AC Milan | 2 |

JEUX

LOTÉRIE À NUMÉROS

2 - 6 - 9 - 32 - 35 - 42
Numéro complémentaire: 14

JOKER

956 578.

GAINS

LOTÉRIE À NUMÉROS

3 x 5 + cpl Fr. 100.814.-
84 x 5 5785.40
5563 x 4 50.-
95.313 x 3 6.-
Le maximum de six numéros n'a pas été réussi. Somme approximative au premier rang du prochain concours: Fr. 1.200.000.-

JOKER

3 x 5 Fr. 10.000.-
39 x 4 1000.-
308 x 3 100.-
3051 X 2 10.-
Le maximum de six numéros n'a pas été réussi. Somme approximative au premier rang du prochain concours: Fr. 1.360.000.- /si

PMUR

Hier à Saint-Galmier
Prix de la Fédération du Centre-Est
Tiercé: 3 - 9 - 7
Quarté+: 3 - 9 - 7 - 1
Quinté+: 3 - 9 - 7 - 1 - 13

Rapports pour 1 franc
Tiercé dans l'ordre: 21,40 fr.
Dans un ordre différent: 4,10 fr.
Quarté+ dans l'ordre: 74,40 fr.
Dans un ordre différent: 9,30 fr.

Rapports pour 2 francs
Quinté+ dans l'ordre: 540.-
Dans un ordre différent: 10,80 fr.
Bonus 4: 4,40 fr.
Bonus 3: 2,20 fr.

Rapports pour 5 francs
2sur4: 7.-

BANCO JASS

- ♥ 6, 10 ♦ 8, D, R, A
♣ 6, 9, 10, V ♠ 6, A

«Hafner? Un missile volant!»

Course à pied ■ Rien à faire derrière Hafner et Rueda-Oppliger. Joly a payé son départ trop rapide. Glauser a creusé l'écart sur ses adversaires directs

Par Patrick Turuvani

Le départ de cette troisième étape du Tour du canton, hier soir au Locle, a été donné sous l'arche. Les efforts du speaker et des organisateurs ont permis d'éviter les précédents débordements. Un bon point. Mais comme il est difficile de canaliser un peloton de 1608 coureurs entre deux poteaux distants de cinq petits mètres... «On ne va jamais réussir à entrer là-dedans» soufflait le Brévinier Damien Pellaton quelques minutes avant le coup de feu.

Départ au coup de pistolet, donc, pour une arrivée canon: celle de Jörg Hafner, tout simplement intouchable hier soir. Même Mohamed Boudifa ne l'a vu que de loin, et encore, pas très longtemps. «Je m'attendais à un combat avec l'Algérien, souriait le Lucernois, bien seul dans l'aire d'arrivée. J'ai donc été étonné de pouvoir me dégager si facilement! D'avoir immédiatement creusé un écart important m'a donné confiance. J'ai tranquillement fini - à mon rythme.» Sur un parcours taillé à la mesure de ce spécialiste de courses militaires. «Aujourd'hui, il était fait pour moi, convenait Hafner. C'était bien vallonné, il y avait de la dénivellation, tout ce que j'aime!» Le Lucernois s'est d'ores et déjà déclaré partant pour la dernière étape. Plus un supplémentaire «si possible»...

Quatrième, François Glauser affichait une mine plutôt réjouie.

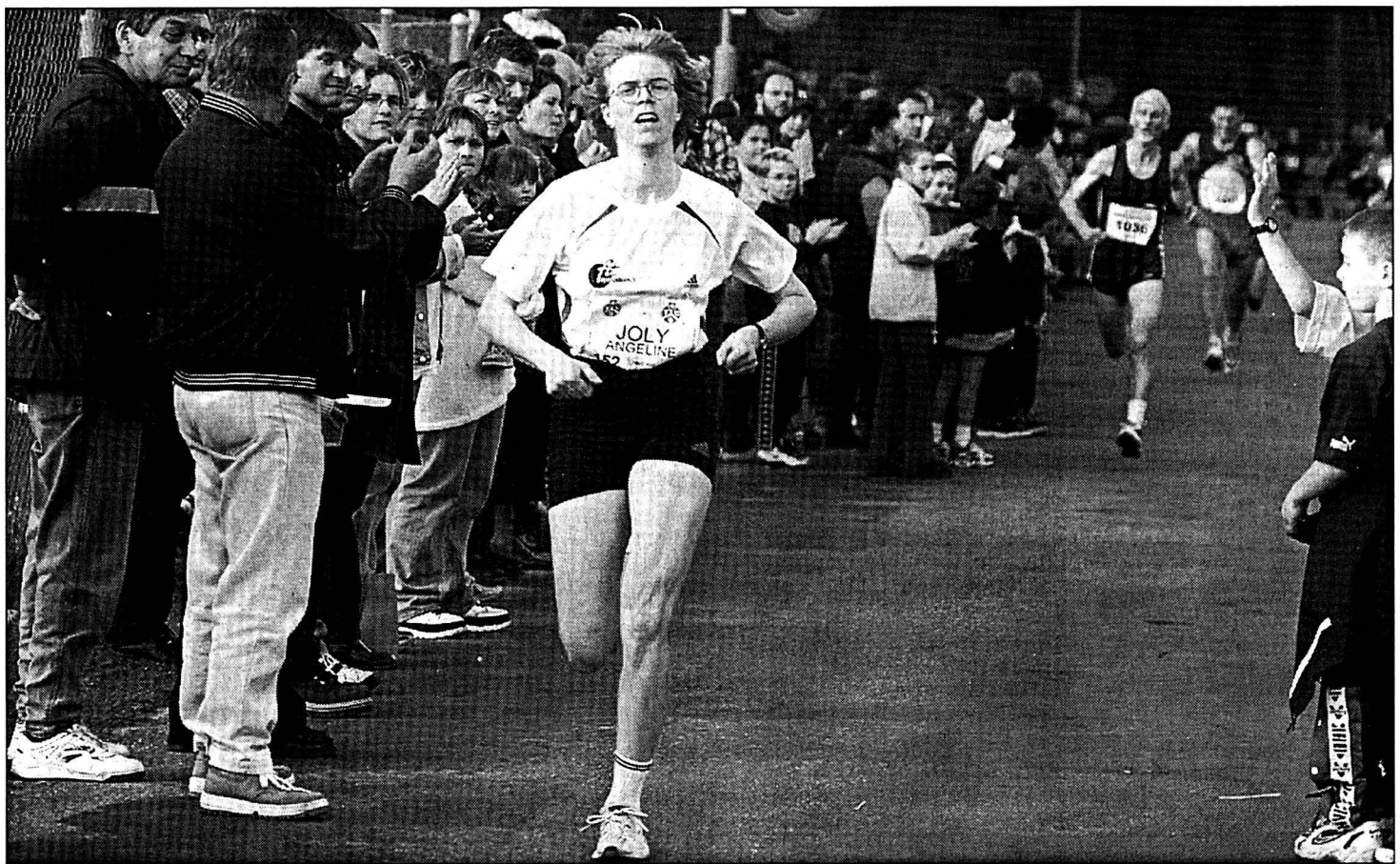

Angeline Joly: un départ trop rapide et peu de réserve sur la fin.

PHOTO MARCHON

«Avec Hafner - vous avez vu comme il est parti, c'est un vrai missile volant! - et Elvas Aires, je savais qu'il ne fallait pas jouer la place, glissait-il, tout ruisselant de sueur. Je suis parti tranquillement, avec l'idée de prendre un maximum de temps à mes adversaires directs. Ce soir, j'ai fait un grand pas en direction de cette deuxième place finale!» Derrière Boudifa, donc. Et devant tous les autres Neuchâtelois. Hier, le grand perdant aura été Jean-Michel Aubry. «Seulement» 26e, le

Chaux-de-Fonnier a en effet perdu près de 3'30" sur son rival de Montmolin. Et quasiment toutes ses chances. «C'était une étape idéale pour ceux qui n'aiment pas partir trop vite, ajoutait Glauser. Le parcours était magnifique, il y avait beaucoup d'air, c'était très agréable de courir!»

Manque de repères

Chez les dames, inutile de vous décrire le déroulement de la course, remportée par Fabiola Rueda-Oppliger de-

vant Angeline Joly. L'athlète de Cernier a pourtant presque fait illusion lors du premier kilomètre. «Je suis simplement partie un peu trop vite, entraînée par le flux du peloton, expliquait-elle. Mais c'est vrai que c'est aussi mon point faible. Je devrais garder un peu de réserve.» Quand on n'en a pas avec soi, on en trouve où on peut: «Étonnamment, j'ai pu récupérer lors de la longue montée, histoire de reprendre mes esprits! Ensuite, dans la dernière descente, je me suis ré-

galée. C'est dommage que l'arrivée ne fût pas située juste en bas, car j'ai perdu du temps au plat.» Eternelle dauphine, Angeline Joly se languit d'une plus farouche opposition. «Je préférerais qu'on soit plusieurs à se battre pour la deuxième place» soufflait la Vaudruzienne. De manière à donner plus de fil à retordre à Fabiola Rueda-Oppliger, contrainte de «prendre des hommes comme points de repère» alors que pour d'autres «je joue le rôle de lièvre!» /PTU

LEP'TIT TOUR

Démenti!

Contrairement à ce que nous annoncions dans notre édition d'hier, Christophe Stauffer a fait l'impasse sur le Tour du canton 2001 parce qu'il avait «envie de faire un break de compétition en début d'année et axer ses objectifs sur la deuxième partie de la saison.» Et non parce qu'il était blessé. Ses ennuis physiques (inflammation des muscles tibiaux) remontent à novembre 2000 et sont en passe d'être oubliés. Le coureur de Corcelles a repris l'entraînement en février, ce qui lui a permis d'être testé «à plus de 30 km/h la semaine dernière, chose impossible pour un blessé!» Son entraîneur tenait à ce que justice (et justesse) soit rendue. C'est fait.

Un petit rappel

Le peloton du Tour est bien encadré. Le premier concurrent



Seule une moto peut précéder le peloton. PHOTO MARCHON

est précédé par une... moto ouvreuse, le dernier est suivi par un... vélo balai! Une manière comme une autre de rappeler - si besoin était - que les premiers sont plus rapides que les derniers?

Le même rituel

Chaque semaine, c'est le même topo. Une petite heure avant le départ, les bénévoles chargés de baliser les parcours - gilet jaune fluo sur le dos, drapeau rouge sang à la main - sont «briefés» par Olivier Greber. Leur mission: aiguiller les coureurs sur le bon itinéraire, surtout aux croisements difficiles. «Vous ne quittez pas votre poste avant qu'on revienne vous chercher avec le bus» leur a rappelé hier soir le «Monsieur terrain» de Sport Plus. Histoire de ne pas s'en aller avant le passage du dernier concurrent.

Tous dedans!

Il y avait foule hier au Locle du côté de la salle du Communal. «Tu vois comme les gens profitent du soleil, ils sont tous à l'intérieur» s'est presque offusquée une dame. Précision: si l'astre de lumière brillait effectivement de mille feux dehors, les jeunes du Kid's Tour BCN étaient sous les... feux de la rampe dedans, dans une chaleur étouffante. Cérémonie protocolaire oblige. Les enfants ont aussi droit aux honneurs, mais c'était presque mal fait pour eux. On était si bien à l'extérieur... /PTU

TOUS LES CLASSEMENTS

Dames

Toutes catégories. Etape: 1. Rueda-Oppliger 43'11"2. 2. Joly à 44'9. 3. Isler à 2'19"0. 4. Gogniat à 3'52"4. 5. Schweizer à 4'35"3. 6. Bader à 4'37"2. 7. Yerly à 5'12"2. 8. Schick à 5'30"5. 9. Cuenot (Le Cerneux-Péquignot) à 6'04"3. 10. Krähenbühl à 6'17"7.

Général: 1. Rueda-Oppliger 1 h 52'44"6. 2. Joly à 2'16"9. 3. Isler à 8'22"7. 4. Gogniat à 10'57"9. 5. Bader à 12'18"2. 6. Schweizer à 12'41"3. 7. Yerly à 13'48"8. 8. Cuenot à 14'50"6. 9. Krähenbühl à 17'20"3. 10. Kausler (Le Locle) à 19'55"9.

Dames I (1972-1981): 1. Angeline Joly (Cernier) 43'56"1. 2. Laurence Yerly (Dombresson) à 4'27"3. 3. Isaline Krähenbühl (Cormondrèche) à 5'32"8.

Général: 1. Angeline Joly 1 h 55'01"5. 2. Laurence Yerly à 11'31"9. 3. Isaline Krähenbühl à 15'03"4.

Dames II (1962-1971): 1. Fabiola Rueda-Oppliger (Corsier) 43'11"2. 2. Corinne Isler (La Cibourg) à 2'19"0. 3. Corinne Schweizer (Anet) à 4'35"3.

Général: 1. Fabiola Rueda-Oppliger 1 h 52'44"6. 2. Corinne Isler à 8'22"7. 3. Simone Bader (Le Landeron) à 12'18"2.

Dames III (1952-1961): 1. Mariette Gogniat (Lajoux JU) 47'03"6. 2. Doryane Schick (La Brévine) à 1'38"1. 3. Andrée-Jeanne Bourquin (Auvier) à 3'22"2.

Général: 1. Mariette Gogniat 2 h 03'42"5. 2. Bénédicte Baechli-Martin (Le Landeron) à 11'26"3. 3. Liliane Morgan (Les Geneveys-sur-Coffrane) à 14'29"4.

Dames IV (1951 et avant): 1. Monique Bocard (Cernier) 51'10"5. 2. Josiane Amstutz (Courtelary) à 1'21"8. 3. Anne-Marie Müller (Aumont) à 3'01"5.

Général: 1. Monique Bocard 2 h 16'15"4. 2. Josiane Amstutz à 19"4. 3. Anne-Marie Müller à 5'31"8.

Juniors (1982-1985): 1. Natacha Monnet (La Chaux-de-Fonds)

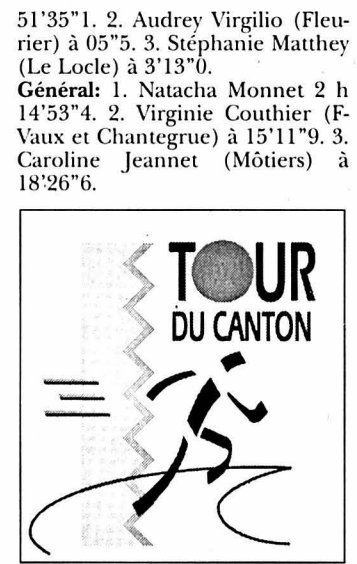

51'35"1. 2. Audrey Virgilio (Fleurier) à 05"5. 3. Stéphanie Matthey (Le Locle) à 3'13"0.

Général: 1. Natacha Monnet 2 h 14'53"4. 2. Virginie Couthier (F-Vaux et Chantegrue) à 15'11"9. 3. Caroline Jeannot (Môtiers) à 18'26"6.

Messieurs

Toutes catégories. Etape: 1. Hafner 36'21"0. 2. Boudifa à 50"6. 3. Aires à 1'33"3. 4. Glauser à 1'45"1. 5. Gyger (Tavannes) à 2'14"2. 6. Jabal à 2'19"0. 7. Mayoraz à 2'41"3. 8. Wahli à 2'45"7. 9. Jeanneret à 2'52"2. 10. Cobos à 3'02"9.

Général: 1. Boudifa 1 h 38'12"3. 2. Glauser à 2'23"7. 3. Jabal à 3'40"0. 4. Gyger à 3'51"7. 5. Wahli à 4'57"2. 6. Cobos à 5'28"8. 7. Jeanneret à 5'33"3. 8. P. Mayoraz à 5'39"5. 9. Buchs (Les Hauts-Geneveys) à 6'49"8. 10. C. Mayoraz à 7'05"4.

Elites (1972-1981): 1. Patrick Mayoraz (Hauterive) 39'02"3. 2. Wain Jeanneret (Le Locle) à 10"9. 3. Christophe Mayoraz (Moutier) à 39"7.

Général: 1. Wain Jeanneret 1 h 43'45"6. 2. Patrick Mayoraz à 6"2. 3. Christophe Mayoraz à 1'32"1.

Seniors I (1962-1971): 1. Jörg Hafner (Hasle) 36'21"0. 2. Mohamed Boudifa (Lausanne) à 50"6. 3. Elvas Aires (Les Breuleux) à 1'33"3.

Général: 1. Mohamed Boudifa 1 h 38'12"3. 2. François Glauser

(Montmolin) à 2'23"7. 3. Saïd Jabal (La Chaux-de-Fonds) à 3'40"0.

Seniors II (1952-1961): 1. Jean-Pierre Wahli (Bévilard) 39'06"7. 2. Pascal Cobos (Bevaix) à 17"2. 3. Hafid Seghrouchi (Yverdon) à 1'04"0.

Général: 1. Jean-Pierre Wahli 1 h 43'09"5. 2. Pascal Cobos à 31"6. 3. Hafid Seghrouchi à 2'09"4.

Vétérans I (1942-1951): 1. Alain Vuilleumier (Tramelan) 42'37"2. 2. Albrecht Moser (Perles) à 19"4. 3. Claudy Rosat (La Brévine) à 1'03"0.

Général: 1. Alain Vuilleumier 1 h 52'12"4. 2. Claudy Rosat à 46"0. 3. Albrecht Moser à 1'37"2.

Vétérans II (1941 et avant): 1. Vincent Scarfo (Payerne) 48'10"4. 2. Willy Huguenin (La Brévine) à 49"7. 3. Willy Bettex (Marin) à 2'33"1.

Général: 1. Vincent Scarfo 2 h 05'34"3. 2. Willy Huguenin à 4'01"6. 3. Willy Bettex à 8'51"8.

Juniors (1982-1985): 1. David Perrin (La Chaux-de-Fonds) 41'47"8. 2. Johan Guillemin (F-Charquemont) à 15"1. 3. Nicolas Banjac (Marin).

Général: 1. Johan Guillemin 1 h 48'38"5. 2. David Perrin à 4'16"4. 3. Patrick Barreto (Neuchâtel).

Par équipes: 1. Reebok MTX 1 h 57'25"5. 2. G.S. Malleray-Bévilard 1 h 58'19"2. 3. Tosalli-Sports 2 h 01'51"2.

Général: 1. Reebok MTX 5 h 05'27"6. 2. G.S. Malleray-Bévilard 5 h 11'00"1. 3. Tosalli-Sports 5 h 22'38"1.

Par entreprises: 1. Dixi Group 1 h 07'00"0. 2. Etel 4 h 08'44"6. 3. Dixi Group II 4 h 46'33"6.

Général: 1. Dixi Group I 10 h 54'30"5. 2. Etel 11 h 29'18"5. 3. Dixi Group II 12 h 34'50"9.

Prochaine étape: mercredi 9 mai à La Chaux-de-Fonds. Les résultats complets paraîtront dans notre prochaine édition. Ils sont également disponibles sur Internet à l'adresse: www.sportplus.ch. /réd



Paraît chaque jour, du lundi au samedi • Délai: l'avant-veille de la parution à 12 h



VILLE DE NEUCHÂTEL

La Direction de l'urbanisme met au concours un poste d'

urbaniste à 80%

dont la mission consiste à piloter et réaliser des études d'urbanisme et de transport au sein du service de l'aménagement urbain.

Sous la responsabilité de l'architecte-urbaniste communal, la personne recherchée doit avoir une formation d'urbaniste HES ou d'aménagiste NDS ou équivalent, ou d'architecte EPF, IAUG ou HES avec quelques années d'expérience en urbanisme.

Cette personne devra mettre en œuvre, à l'interne et sous forme de mandats, des plans directeurs sectoriels, des plans de quartiers et des études particulières d'aménagements urbains intégrant les composants de transport et d'environnement.

Elle devra également analyser les demandes de permis de construire sous l'angle de l'intégration urbaine et paysagère.

Une connaissance des outils informatiques de base est nécessaire, l'utilisation des logiciels de gestion de données urbaines (Hyperbird®) pouvant être acquise en emploi. L'intérêt ou des connaissances pour le développement durable sont souhaitables. Une formation continue sous forme d'un troisième cycle est envisageable en cours d'emploi. Une bonne maîtrise du français et de l'allemand est souhaitée.

Si vous souhaitez exercer vos compétences au sein d'une collectivité publique, avec des possibilités de formation continue, transmettez votre offre complète (lettre, curriculum vitae, photo, copies de diplômes et certificats) à l'adresse suivante:

**Administration communale
Office du personnel
Hôtel communal
2000 Neuchâtel**

Des renseignements supplémentaires pourront être obtenus auprès de l'architecte-urbaniste communal au 032/717 76 60.

Entrée en service: à convenir.

028-304888/DUO



VILLE DE NEUCHÂTEL

La Direction de l'urbanisme met au concours un poste de

dessinateur à 50% pour le service de l'aménagement urbain

(au bénéfice d'un CFC de dessinateur en aménagement du territoire, en bâtiment ou paysagiste)

dont la mission consiste à gérer, mettre à jour et constituer les différents recensements du service de l'aménagement urbain (recensement architectural, inventaires des objets naturels, des arbres, des parcs et jardins, etc.). Cette personne aura aussi comme attribution l'implantation et la gestion de l'entretien du mobilier urbain.

Sous la responsabilité de l'architecte-urbaniste communal, la personne recherchée doit montrer un intérêt pluridisciplinaire pour l'urbanisme, l'architecture et le paysage. Elle devra également avoir de bonnes connaissances informatiques en tant qu'utilisateur (Excel, Word et des logiciels de base de données), l'utilisation du logiciel Hyperbird® pouvant être acquise en emploi.

Possibilité de faire un CFC de dessinateur en aménagement du territoire en cours d'emploi pour un détenteur d'un autre CFC.

Des compétences pour la mise en page de documents informatiques et une bonne maîtrise de la langue française sont indispensables.

Si vous souhaitez exercer vos compétences au sein d'une collectivité publique, avec des possibilités de formation continue, transmettez votre offre complète (lettre, curriculum vitae, photo, copies de diplômes et certificats) à l'adresse suivante:

**Administration communale
Office du personnel
Hôtel communal
2000 Neuchâtel**

Des renseignements supplémentaires peuvent être obtenus auprès de l'architecte-urbaniste communal au 032/717 76 60.

Entrée en service: à convenir.

028-304883/DUO

Fondation «LES BILLODES»
Centre pédagogique - 2400 LE LOCLE

cherche

Un éducateur spécialisé

Profil professionnel:

- diplôme reconnu d'éducateur spécialisé ou formation équivalente reconnue;
- personnalité dynamique ayant envie de s'engager dans une démarche créative;
- intérêt à collaborer au sein d'une équipe pluridisciplinaire.

Entrée en fonction: 19 août 2001.

Traitement: selon convention collective neuchâteloise de travail.

Les offres de service manuscrites avec curriculum vitae sont à adresser à:

**M. Claude BAUME,
directeur du Centre pédagogique «Les Billodes»
Monts 28 - 2400 Le Locle
Tél. 032/933 99 00 - Fax 032/933 99 09.**

132-093906/DUO



METANOVA

Nous engageons pour date à convenir

UN PEINTRE EN AUTOMOBILE POUR TRAVAUX SUR CARROSSERIES DE POIDS LOURDS

Les candidats doivent être au bénéfice d'un permis de travail.

Les offres écrites avec curriculum vitae et prétentions de salaire sont à adresser à:

METANOVA S.A. 2088 Cressiser/NE. 028-306767



www.berosa.ch

Notre Société, leader suisse depuis 20 ans dans la distribution et l'installation de systèmes d'aspiration, est partenaire d'un groupe de renommée mondiale.

En raison du développement de nos activités, nous recherchons

Une secrétaire

assistante de direction

Votre profil

- CFC de commerce ou équivalent
- Parfaite maîtrise des logiciels word et excel
- Expérience ou intérêt prononcé pour la comptabilité
- Bonnes connaissances de l'allemand et l'anglais
- Capacité à travailler de manière autonome
- Sens aigu de l'organisation et des responsabilités

Vos tâches principales

- Gestion du secrétariat et de notre réception
- Correspondance générale
- Facturation
- Gestion des débiteurs et des créanciers
- Tenue de la comptabilité

Si ce poste évolutif et varié au sein d'une petite équipe vous intéresse, n'hésitez pas à nous contacter ou à nous envoyer votre dossier complet.

Un monteur

Votre profil

Vous connaissez bien le bâtiment et seriez à l'aise dans le montage de canalisations PVC et la pose d'appareils. Vous possédez un permis de conduire, aimez vous déplacer et cherchez un travail très indépendant dans une branche spécifique.

Ce job est pour vous! Appelez-nous ou envoyez votre dossier.

028-306869

berosa S A
Rue Puits-Godet 10a CH-2000 Neuchâtel
Tél. 032 729 30 30 e-mail: info@berosa.ch



028-306768

URECH

BIJOUTIER • JOAILLIER

Nous cherchons tout de suite ou pour date à convenir une jeune

employée de bureau

de langue maternelle allemande ou bilingue français/allemand.

Rayon d'activité: facturation, téléphone et divers travaux de bureau simples.

Offres écrites avec curriculum vitae et documents usuels à

**URECH S.A. NEUCHÂTEL, Vente par correspondance,
Poudrières 135, 2000 Neuchâtel. Tél. 0848 800 055.**

Adecco

MEDICAL

www.adecco.ch

Pourquoi changer de poste?

- Envie de faire plus de soins techniques
- Orienter votre profession vers le relationnel
- Besoin de changer d'équipe
- A la recherche d'une autre qualité de vie



Nous avons des missions auprès des hôpitaux, homes et soins à domicile

Vous êtes

infirmier(ère) diplômé(ee)

aide soignant(es) certifié(es)

Nous nous tenons à votre disposition pour étudier votre dossier

Discrétion assurée

Contactez Huguette ou Sylvain ou envoyez-nous votre dossier.

Faubourg de l'Hôpital 9

2001 Neuchâtel, Tél. 032/729 10 30

E-Mail: neuchatel.medical@adecco.ch

un nouveau monde
pour l'emploi



Your drive provider

Nous sommes une société internationale, spécialisée dans la fabrication d'appareils électroniques et cherchons pour entrée immédiate ou date à convenir:

Un(e) aide de bureau à 70-80% pour notre réception/secrétariat de nationalité suisse ou avec un permis C

Profil souhaité:

- Employé(e) de bureau ou formation commerciale équivalente.
- Connaissances de l'anglais et/ou de l'allemand.
- Aimant le contact, aisance au téléphone et dans l'utilisation des outils informatiques.
- Autonomie, motivation et esprit d'équipe.
- Bonne présentation.

Nous offrons:

- Activités variées.
- Poste fixe dans environnement agréable.
- Bonnes prestations sociales.

Etes-vous intéressé(e)?

Envoyez votre dossier de candidature complet, **uniquement par écrit**, à:

IRT SA, rue du Puits-Godet 16, 2000 Neuchâtel

028-306760

Collection Hypatie

Claudine Houriet

Le ravaudage de l'âme

ÉDITIONS LUCE WILQUIN

Il ne souffrait pas de sa supériorité en toutes choses. Chez elle, ses gestes étaient naturels, son comportement exempt de mépris. L'air hautain qui lui était coutumier au-dehors n'existait plus. Hugo était disposé à évoquer son pays d'origine, ce qui l'avait conduit à Porto. Aucune question ne lui était posée. Ils vauquaient à leurs occupations, se retrouvaient pour manger, s'asseyaient devant le feu, le chien couché à leurs pieds. Silencieux. Appréhendant le repos. La gitane ne s'inquiétait ni du passé ni de l'avenir. Elle goûtait le présent avec une plénitude rayonnante. Il semblait à Hugo qu'il avait toujours habité auprès d'elle.

Mais la porte close de sa chambre était un veto. Les premiers temps, l'idée de suivre la gitane ne l'avait pas effleuré. Elle arriva sournoisement, le tourmentant plus fort chaque soir. Pru-

demment, il cachait ce désir naissant. Ses nuits avaient d'abord été sereines. Peu à peu, la légende, le mystère dont était empreinte la vie de cette femme dérangerent son sommeil. Il s'agitait, visité par les amants de son hôtesse, obligé d'assister à des enlacements qui le réveillaient, haletant et confus. Il buvait un verre d'eau, sortait dans la fraîcheur. Une nuit, après être resté sur le banc à admirer la ville sous son glaucis de lune, il longea la maison et s'arrêta, déconcerté. La gitane n'avait pas tiré ses volets. Une force irrésistible le poussa derrière un buisson. La structure fantomatique du métier occupait presque toute la chambre. Il sursauta en découvrant la femme endormie sur son lit. Il la connaissait brune de peau, vêtue invariablement de noir. Dans sa chemise blanche nimbée d'une clarté laiteuse, les yeux clos, elle était une

apparition. Une épouse morte le jour de ses noces. Le visage se détachait dans l'ombre des cheveux épars, intact, lavé des marques de l'âge. Elle ressemblait aux gisants de pierre des cathédrales. Il allait reculer, impressionné, quand il aperçut dans l'entrebâillement du corsage la rondeur d'un sein qui se soulevait régulièrement. La gitane redevint l'être attirant et sensuel qui le troublait. Il fixait avec avidité le mouvement de la respiration, caressait le corps souple, arrachait la chemise. Une plainte lui échappa. La femme se tourna contre le mur. Il s'enfuit, effrayé. L'avait-elle surpris? Il erra dans la ville jusqu'à l'aube.

* * *

L'homme à tout faire

Hockey sur glace ■ Sandy Jeannin s'affirme de plus en plus comme le joueur suisse le plus polyvalent. A 25 ans, le Neuchâtelois est tout proche du sommet

De notre envoyé spécial
Jean-François Berdat/ROC

A l'image de la vie de tous les jours, son parcours est fait de hauts et de bas. A un peu plus de 25 ans, Sandy Jeannin est pourtant l'une des valeurs sûres du hockey de ce pays. «C'est à n'en pas douter le garçon le plus doué de sa génération» assure Larry Huras, l'homme qui est allé le «sortir» des Mélézes chauds-de-fonniers. Sous un soleil de plomb, Sandy Jeannin sue au sortir d'un «sept contre sept» que bon nombre de footballeurs n'auraient pas renié. A deux pas de l'Arena Nürnberg, il revient sur la performance en demi-teinte d'une équipe de Suisse qui abordera demain le tour préliminaire en ballottage très défavorable, puisque sans le point. «A quoi bon refaire l'histoire, soupire-t-il. Néanmoins, le revers face à l'Allemagne est encore au travers de toutes les gorges. Désormais, il faudra absolument gagner au moins deux fois pour aller au-delà de l'objectif minimal que nous avons atteint. Mais nous avons le droit d'y croire, ne serait-ce que parce que Canadiens et Russes ne sont sans doute pas supérieurs à ces Tchèques auxquels nous avons très longtemps résisté.»

Rien de tel que le plaisir
Sur un plan plus personnel, le Fleurisan se dit plutôt content

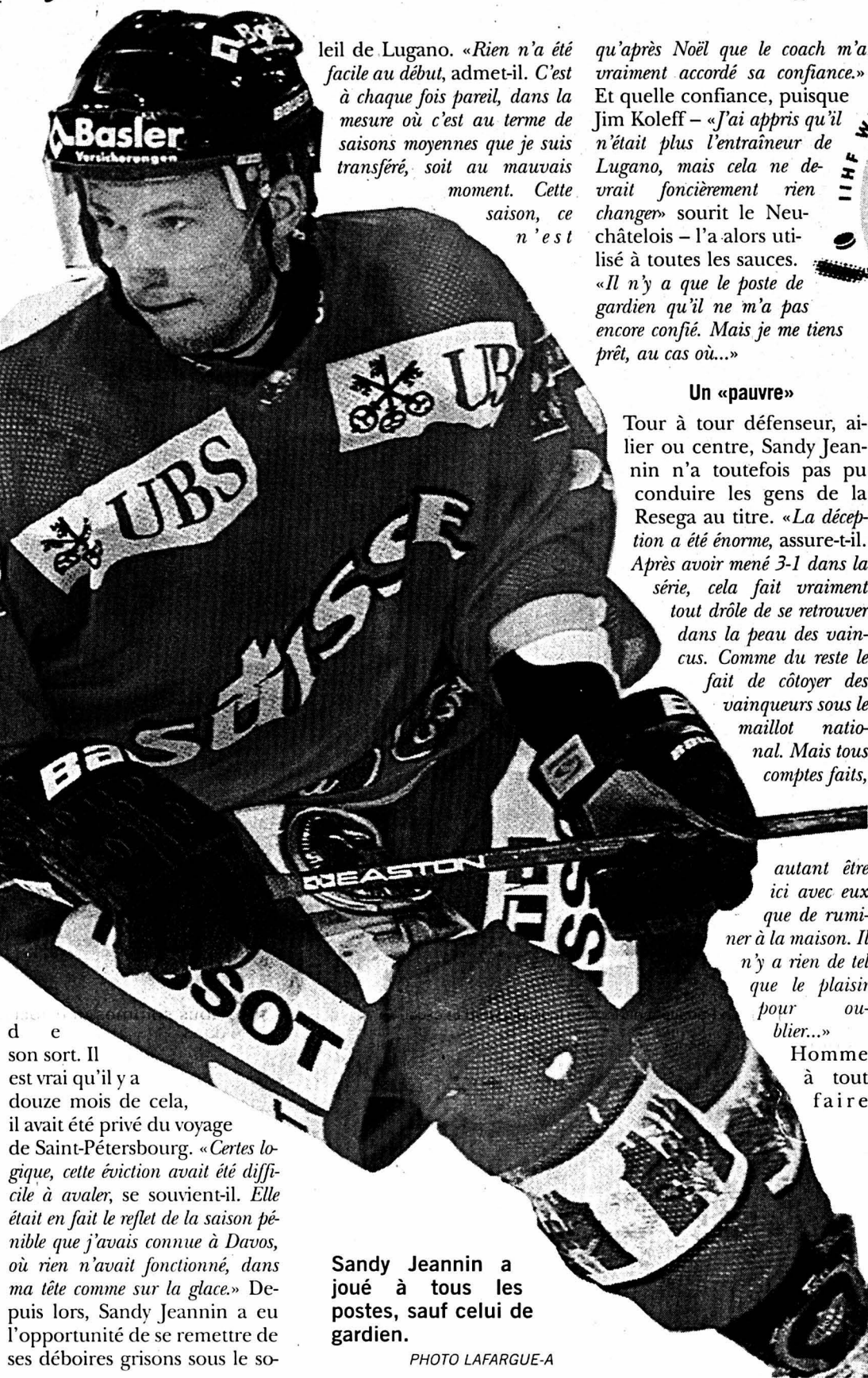

leil de Lugano. «Rien n'a été facile au début, admet-il. C'est à chaque fois pareil, dans la mesure où c'est au terme de saisons moyennes que je suis transféré, soit au mauvais moment. Cette saison, ce n'est

qu'après Noël que le coach m'a vraiment accordé sa confiance.» Et quelle confiance, puisque Jim Koffe – «J'ai appris qu'il n'était plus l'entraîneur de Lugano, mais cela ne devrait foncièrement rien changer» sourit le Neuchâtelois – l'a alors utilisé à toutes les sauces. «Il n'y a que le poste de gardien qu'il ne m'a pas encore confié. Mais je me tiens prêt, au cas où...»

Un «pauvre»

Tour à tour défenseur, ailier ou centre, Sandy Jeannin n'a toutefois pas pu conduire les gens de la Resega au titre. «La déception a été énorme, assure-t-il. Après avoir mené 3-1 dans la série, cela fait vraiment tout drôle de se retrouver dans la peau des vaincus. Comme du reste le fait de côtoyer des vainqueurs sous le maillot national. Mais tous comptes faits,

autant être ici avec eux que de ruminer à la maison. Il n'y a rien de tel que le plaisir pour oublier...»

Homme à tout faire



de l'équipe de Suisse – Ralph Krüger l'utilise dans toutes les situations spéciales, notamment en infériorité numérique où il forme une paire redoutable d'efficacité avec Martin Plüss – Sandy Jeannin est, si l'on en croit certaines indiscrétions, un des «pauvres» de la sélection. Comprenez par là qu'il ne jouit pas à Lugano d'un contrat aussi juteux que bon nombre de ses coéquipiers. «Il y a certainement des privilégiés, comme dans tous les milieux, concède-t-il. Je n'en conçois pourtant aucune amertume, moi qui ai déjà eu la chance de faire mon métier de mon hobby...» Sous contrat outre-Gothard pour la saison à venir, le Fleurisan ne s'est pas dessiné de plan de carrière. «J'ai 25 ans et j'ai déjà connu quelques clubs de ligue nationale (réd.: La Chaux-de-Fonds, Zurich, Davos et Lugano), rappelle-t-il. Je sais que tout va parfois vite, très vite dans ce milieu, mais je pense néanmoins avoir quelques belles années devant moi. Je verrai ce qui se passera à Lugano, mais je ne serais pas malheureux d'y poursuivre ma carrière...» Certitude: l'homme à tout faire du hockey helvétique ne sera pas menacé de chômage lorsqu'il sera en fin de contrat... /JFB

de son sort. Il est vrai qu'il y a douze mois de cela, il avait été privé du voyage de Saint-Petersbourg. «Certes logique, cette éviction avait été difficile à avaler, se souvient-il. Elle était en fait le reflet de la saison pénible que j'avais connue à Davos, où rien n'avait fonctionné, dans ma tête comme sur la glace.» Depuis lors, Sandy Jeannin a eu l'opportunité de se remettre de ses déboires grisons sous le so-

Sandy Jeannin a joué à tous les postes, sauf celui de gardien.

PHOTO LAFARGUE-A

FESTIVAL DE CANNES

Journée à la carte

S'ils reprendront aujourd'hui un rythme de vie «normal», les internationaux suisses ont eu droit hier à une journée à la carte, du matin au soir. «La seule obligation est de transpirer, mais chacun peut le faire comme il le souhaite» prévenait Ralph Krüger. Salle de musculation, football et jogging figuraient au nombre des possibilités. Durant l'après-midi, les charmes de la vieille ville de Nuremberg n'ont laissé personne insensible, allant même jusqu'à remettre certaines idées en place. De bon augure pour la suite de la compétition.

Des airs de Maradona

Il y a des signes qui ne trompent pas... Ainsi, au vu de ce qu'ils ont démontré sur un des terrains d'entraînement jouxtant le Frankenstadion de Nuremberg, certains hockeyeurs auraient parfaitement pu prétendre faire carrière dans le milieu du football. Au bénéfice d'une technique irréprochable et d'une étonnante vision de jeu, Olivier Keller avait ainsi des airs de Maradona. Soit tout le contraire d'Alain Demuth, malheureux dans toutes ses tentatives. Quant à Goran Bezina, il admettait sans rougir qu'il se considérait comme «le handicapé de service». Un indice est tout de même ressorti de cette rencontre toute amicale: Marcel Jenni et Gian-Marco Cramer ont inscrit chacun un but. Il ne reste plus qu'à en faire autant sur la glace.

Improvisation

En l'espace de quatre jours, la délégation suisse aura donc changé trois fois d'hôtel. «Cela n'a rien de comparable avec l'année dernière à Saint-Petersbourg, où nous avions séjourné entre les mêmes murs durant toute la durée du tournoi, commentait Jakob Kölliker. C'est une autre vie et il s'agit souvent d'improviser, d'où un stress bien palpable. Nous vivons en quelque sorte le rythme de la NHL. C'est donc un excellent exercice du moment que tout le monde voudrait aller là-bas.» Il ne reste plus qu'à se faire drafter...

Pas une excuse

Quoi qu'il arrive dans les jours à venir, ces déménagements à répétition ne constitueront en aucun cas une excuse. «Le plus pénible aurait assurément été de rester ici et de lutter contre la relégation avec la Norvège, l'Ukraine et le Japon» rappelait Ralph Krüger en quittant l'Arena Nürnberg. «Que l'on joue à Cologne, à Nuremberg ou à Hanovre, la surface de la glace reste la même, précisait pour sa part Jakob Kölliker. En outre, à ce que je sache, les buts sont toujours à la même place.» Le rappel n'est peut-être pas inutile pour certains attaquants, particulièrement décevants depuis le début du tournoi. /JFB

Bührer inscrit

Ralph Krüger a décidé d'inscrire Marco Bührer (20 ans) comme troisième gardien de l'équipe de Suisse aux côtés de Martin Gerber et Lars Weibel au Championnat du monde. Le portier de Coire avait été appelé en dernière minute pour pallier la défection de Reto Pavoni, blessé à un genou, lors d'un entraînement. Bührer ne compte aucune sélection au niveau de l'élite./si

De l'or en barre

Tous les techniciens s'accordent sur les qualités hors du commun de Sandy Jeannin. Mais le plus élogieux est sans doute Larry Huras, qui fut son premier entraîneur de LNA. «C'est de l'or en barre, affirme le coach des ZSC Lions. Je ne connais pas un seul responsable d'équipe qui ne l'accueillerait pas à bras ouverts.» Impressionné par la polyvalence du garçon – «C'est une marque d'intelligence et pouvoir se mettre en évidence à tous les postes n'est pas à la portée de tous» rappelle-t-il –, le Québécois considère pourtant que le Fleurisan dispose d'une belle marge de progression. «S'il est au top physiquement, si sa technique et son patinage sont au point, son mental est encore quelque peu chancelant. En fait, je crois qu'il est trop dur avec lui-même. Il doit absolument apprendre à gérer ses erreurs et ses petits échecs durant un match. Il s'en veut trop souvent et cela finit par le handicaper...» Personne n'est parfait. /JFB

LE POINT

GRUPE A

ALLEMAGNE - BÉLARUS 0-2 (0-1 0-1 0-0)
Hanovre: 10.513 spectateurs (guichets fermés).
Arbitres: MM. Kurmann (S), Lauff et Odinsch (Slq, Let).
Buts: 5e Romanov (Kopat, V. Paknov, à 5 contre 4) 0-1. 37e Andrijevski (Galchenjuk, Churik, à 5 contre 4) 0-2.
Pénalités: 6 x 2' contre l'Allemagne, 7 x 2' contre le Bélarus.

Classement final						
1. Rép. tchèque*	3	2	1	0	10-4	5
2. Allemagne*	3	1	1	1	5-5	3
3. Suisse*	3	1	0	2	7-8	2
4. Bélarus	3	1	0	2	5-10	2

GRUPE B

JAPON - AUTRICHE 2-3 (1-1 1-2 0-0)
Nuremberg: 2188 spectateurs.
Arbitres: MM. Vaisfeld (Rus), Hasser et Reichert (All).
Buts: 1re (0'15) Yule (Nihei, Fujita) 1-0. 7e Lanzinger 1-1. 23e Wheelton (Kalt, Brandner) 1-2. 26e Searle (Wheelton, Kalt) 1-3. 40e (39'44) Shirono (Yule, Nihei) 2-3.
Pénalités: 4 x 2' contre chaque équipe.

FINLANDE - SLOVAQUIE 5-2 (0-0 2-1 3-1)
Nuremberg: 8300 spectateurs (guichets fermés).
Arbitres: MM. Dell (EU), Garofolo et Kulakov (EU, Rus).
Buts: 24e Nagy (Zednik, Hossa, à 5

contre 4) 0-1. 25e S. Kapanen (Nummelin, M. Kiprusoff, à 5 contre 4) 1-1. 32e M. Kiprusoff 2-1. 47e S. Salo (Nummelin, Helminne, à 5 contre 3) 3-1. 49e N. Kapanen 4-1. 52e Parsinen 5-1. 54e Petrovicky (Orszagh, Sekeras, à 5 contre 4) 5-2.
Pénalités: 8 x 2' contre la Finlande, 8 x 2' plus 10' (Zednik) contre la Slovaquie.

Classement final						
1. Finlande*	3	3	0	0	18-3	6
2. Slovaquie*	3	2	0	1	15-9	4
3. Autriche*	3	1	0	2	4-12	2
4. Japon	3	0	0	3	6-19	0

GRUPE C

UKRAINE - LETTONIE 4-2 (3-1 0-0 1-1)
Cologne: 6743 spectateurs.
Arbitres: MM. Mihalik (Slq), Hämäläinen et Nansen (Fin, Can).
Buts: 9. Slivchenko (Slanikov, Christich, à 5 contre 4) 1-0. 11e (10'39) Chachraïtchuk (Protzenko) 2-0. 11e (10'54) Bobrovnikov (Oletski) 3-0. 14e Astasenko (Abol, Semionov) 3-1. 54e (53'35) Litvinenko (Chachraïtchuk) 4-1. 55e (54'20) Skrastin (Tambijev) 4-2.
Pénalités: 6 x 2' contre l'Ukraine, 5 x 2' contre la Lettonie.
Notes: Chiriaev a joué dans le premier bloc ukrainien.

SUÈDE - ÉTATS-UNIS 2-2 (1-0 0-1 1-1)
Cologne: 18.515 spectateurs (guichets fermés).
Arbitres: MM. Wright (Can), Blümel et Pouzar (Tch).

Buts: 14e H. Sedin (Daniel Sedin) 1-0. 24e Connolly (Legwand) 1-1. 41e (40'32) Hedican 1-2. 45e Renberg 2-2.
Pénalités: 4 x 2' contre la Suède, 6 x 2' contre les Etats-Unis.

Classement final						
1. Suède*	3	2	1	0	12-4	5
2. Etats-Unis*	3	1	1	1	8-7	3
3. Ukraine*	3	1	0	2	7-13	2
4. Lettonie	3	1	0	2	6-9	2

GRUPE D

CANADA - RUSSIE 5-1 (3-0 1-1 1-0)
Hanovre: 10.513 spectateurs (guichets fermés).
Arbitres: MM. Radbjer (Su), Coenen et Norrman (No, Su).
Buts: 9e Richards (McLaren, Walker) 1-0. 12e J. Smith (Walker, à 4 contre 5) 2-0. 15e Peca (Sullivan) 3-0. 35e (34'12") Razine (Gusmanov, à 5 contre 4) 3-1. 35e (34'49") Walker (Murray, Peca, à 4 contre 5) 4-1. 57e Marleau (Walker, Morris) 5-1.
Pénalités: 8 x 2' contre le Canada, 4 x 2' contre la Russie.

Classement final						
1. Canada*	3	3	0	0	13-2	6
2. Russie*	3	2	0	1	12-5	4
3. Italie*	3	0	1	2	5-14	1
4. Norvège	3	0	1	2	4-13	1

TOUR INTERMÉDIAIRE

Groupe E (à Hanovre): 1. Canada 4 points. 2. République tchèque et Allemagne 3. 4. Russie 2. 5. Suisse et Italie 0.

Groupe F (à Cologne): 1. Finlande 4. 2. Suède et Etats-Unis 3. 4. Slovaquie 2. 5. Autriche et Ukraine 0.

Programme. Vendredi 4 mai. 15 h 15: Canada - Suisse. 16 h: Slovaquie - Ukraine. 20 h: Allemagne - Italie. Suède - Autriche.

Samedi 5 mai. 16 h: République tchèque - Russie. Finlande - Etats-Unis. 20 h: Canada - Allemagne. Suède - Slovaquie.

Dimanche 6 mai. 16 h: Russie - Suisse. Etats-Unis - Autriche. 20 h: Italie - République tchèque. Ukraine - Finlande.

Lundi 7 mai. 16 h: Suisse - Italie. 20 h: Autriche - Ukraine.

Mardi 8 mai. 16 h: Allemagne - Russie. Slovaquie - Etats-Unis. 20 h: République tchèque - Canada. Finlande - Suède.

TOUR DE RELEGATION

Vendredi 4 mai. 15 h 15: Lettonie - Biélorussie. 20 h: Japon - Norvège.

Samedi 5 mai. 16 h: Biélorussie - Norvège. 20 h: Japon - Lettonie.

Lundi 7 mai. 16 h: Biélorussie - Japon. 20 h: Norvège - Lettonie.

Quarts de finale. Jeudi 10 mai: E1 - F4 (Q1) et E2 - F3 (Q2) à Hanovre. F1 - E4 (Q3) et F2 - E3 (Q4) à Cologne.

Demi-finales à Hanovre. Samedi 12 mai: Q1 - Q4 et Q2 - Q3.
Finales à Hanovre. Dimanche 13 mai. 15 h: finale pour la 3e place. 19 h: Finale./si

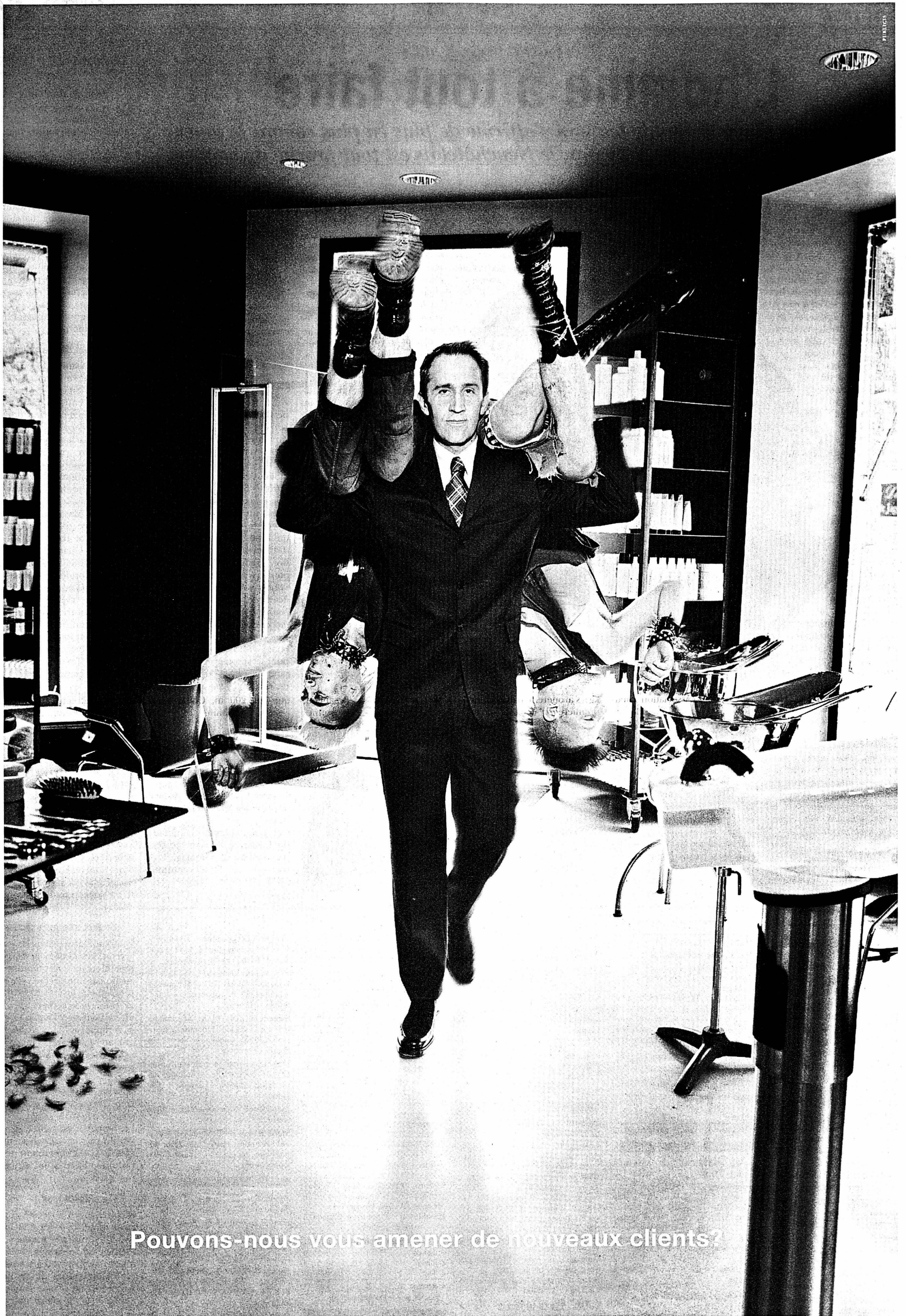

Pouvons-nous vous amener de nouveaux clients?

Pour faire fructifier vos affaires, nous travaillons d'arrache-pied, car nous possédons le savoir-faire pour vous offrir un conseil global. Nous explorons toutes les possibilités afin que votre annonce saute aux yeux. Vous atteindrez ainsi même les clients dont vous n'auriez jamais osé rêver. A Neuchâtel, vous nous trouverez à la rue Saint-Maurice 4, téléphone 032 729 42 42.

 PUBLICITAS

BASKETBALL

Dames

Deuxième ligue: Femina Berne II - Hümbasket 48-29. La Chaux-de-Fonds - SWB 51-49. **Classement:** 1. Université NE 12-24. 2. La Chaux-de-Fonds 12-18. 3. Femina Berne II 12-16. 4. Femina Berne III 12-8. 5. SWB 12-8. 6. UBBC 12-4. 7. Hümbasket 12-4.

Messieurs

Deuxième ligue (Ire-4e places): UCLA 96 - UBBC 53-49. **Classement:** 1. UCLA 96 48. 2. UBBC 3-4. 3. Berne II 4-2. 4. UBBC II 3-0. **5e-8e places:** Rapid Bienne II - Berthoud 81-97. **Classement:** 1. Berthoud 3-6. 2. Hümbasket 3-4. 3. Soleure 3-2. 4. Rapid Bienne II 3-0. **9e-13e place:** SWB - Université NE II 51-60. Marin - Union NE II 77-73. **Classement:** 1. Université NE II 4-8. 2. Moutier 3-4. 3. SWB 3-2. 4. Marin 3-2. 5. Union NE II 3-0.

Troisième ligue. Groupe A: Corcelles - Val-de-Ruz 82-57. **Classement:** 1. Fleurier 12-22. 2. Saint-Imier 12-14. 3. La Chaux-de-Fonds 12-14. 4. Corcelles 12-12. 5. UCLA 96 II 12-12. 6. Val-de-Ruz 12-8. 7. Littoral 12-2.

Cadets: UCLA 96 - Soleure 83-72. Berthoud - Buchsi 111-79. **Classement:** 1. UCLA 96 14-22 (champion intercantonal). 2. Soleure 14-22. 3. Berthoud 14-20. 4. Rapid Bienne 14-20. 5. Berne 13-6. 6. Fleurier 14-6. 7. Buchsi 14-4. 8. Union NE 13-0.

Benjamins: Moutier - Val-de-Ruz 64-37. Union NE - Moutier 41-59. Berthoud - La Chaux-de-Fonds 92-50. **Classement:** 1. UCLA 96 15-30. 2. Berne 13-22. 3. Berthoud 16-22. 4. Rapid Bienne 15-18. 5. La Chaux-de-Fonds 16-14. 6. Moutier 15-12. 7. Val-de-Ruz 16-8. 8. Union NE 14-2. 9. Marin 14-0.

Coupe neuchâteloise

Cadets. Demi-finale: Fleurier - Union NE 51-74. /réd.

Bilan mitigé et équilibré

Automobilisme ■ Des podiums pour Sylvain Chariatte et Philippe Vuilleumier au slalom de Frauenfeld et un pour Oswald Schumann à Carouge

Leurs collègues skieurs en vacances, les slalomeurs sur quatre roues prennent le relais. Première manche de la Coupe suisse des slaloms, l'épreuve de Frauenfeld s'est déroulée dans une douce atmosphère printanière qui contrastait avec le sérieux des concurrents en chasse aux précieux points.

Au chapitre régional, le bilan est aussi mitigé qu'équilibré. Deux réussites, pour deux performances en demi-teinte. Nouveau venu parmi les concurrents du championnat neuchâtelois, Syl-

vain Chariatte (Porrentruy) a accompagné Philippe Vuilleumier (Cernier) parmi les médaillés du jour. Quant à Jean-Bernard Claude (La Chaux-de-Fonds) et Martial Kaufmann (Colombier), ils n'étaient guère satisfaits de leurs prestations. Problèmes de freins pour

le premier, de concentration pour le second.

A l'autre bout du pays, Oswald Schumann (Neuchâtel) participait au slalom de Carouge (GE), et plutôt deux fois qu'une. S'il s'est bien battu samedi, décrochant une deuxième place, il

n'a pas eu à forcer son talent dimanche, puisque seul dans sa classe. Dans le même temps, le Jurassien Daniel Erard (Saignelégier) était engagé dans la Coupe de France des slaloms, réalisant notamment un deuxième temps scratch sous la pluie.

Retrouvailles à Saanen

Mais les automobilistes n'étaient pas les seuls à la tâche le week-end dernier. Les pilotes de kart se retrouvaient à Chiavenna pour une étape de la Coupe Bridgestone. Alexandre Girault (Cortailod) en a profité pour confirmer son excep-

tionnel début de saison, alors que Michaël Ducommun (Corcelles), champion suisse mini passé en juniors, prouvait qu'il s'acclimate, gentiment mais sûrement, à sa nouvelle catégorie.

Lancée à Frauenfeld, la Coupe des slaloms se poursuit en cette fin de semaine à Saanen, où la liste de concurrents compte quelque trois cents lignes. L'occasion pour deux participants au récent Critérium jurassien de changer d'orientation. Coustumier de l'éclectisme, Philippe Noirat (Les Vieux-Prés) retrouvera Thierry Matthey (Diesse) entre les cônes. Ce dernier participant, au Jura, à sa

première expérience en rallye, tentative couronnée de succès, une deuxième place de classe à la clé.

Les classements du week-end. Frauenfeld, Coupe suisse des slaloms: Sylvain Chariatte (VW Golf) 2e de la classe IS jusqu'à 1600. Philippe Vuilleumier (Opel Kadett) 3e de la classe IS 1601-2000. Martial Kaufmann (Renault Clio) 7e en Super série, 1601-2000. Jean-Bernard Claude (PRM RMS) seul dans sa classe.

Slalom de Carouge: Oswald Schumann (Peugeot 106) 2e de classe; (Porsche 911) seul dans sa classe 6e scratch. **Slalom des Ponts (Coupe de France):** Daniel Erard (Renault Clio) seul dans sa classe, 29e scratch.

Coupe Bridgestone de kart: Alexandre Girault 1e de la cat. A-150. Michaël Ducommun 3e cat. juniors./FRL



Sylvain Chariatte, le mieux classé des régionaux, à Frauenfeld.

PHOTO SP

Classements

Licenciés: 1. Grégoire Hotz (Fleurier) 80 points-4 résultats. 2. Rodolfo Esposito (Colombier) 40-4. 3. Thierry Mathez (Diesse) 34-2. 4. Marc Gyger (Les Reussilles) et Jean-Paul Cruchaud (Les Ponts-de-Martel) 30-2. 6. Philippe Noirat (Les Vieux-Prés) et Daniel Erard (Saignelégier) 22-2. 7. Marc-André Dubois (Montfaucon) et Jean-Claude Ravier (Bôle) 18-2. 10. Sylvain Burkhalter (Tavannes) 16-2.

Navigateurs: 1. Etienne Calame (Fleurier) 80 points-4 résultats. 2. Christian Chavanne (Coeuve) 34-2.

3. Christelle Bobillier (Les Reussilles) et Begona Guerry (La Chaux-de-Fonds) 30-2. 5. Nathalie Maeder (Fontaines) 26-4. 6. Claudia Stussi (Les Vieux-Prés) 22-2. 7. Philippe Jacot (Bôle) et Jimmy Weber (Les Bois) 18-2. 9. Lionel Bernard (Tavannes) 16-2. 10. David Stebler (Reconvilier) 14-2.

Karting: 1. Alexandre Girault (Cortailod) 131 points-7 résultats. 2. Tony Marchese (Cortailod) 40-2. 3. Michaël Ducommun (Corcelles) 34-4. 4. Hervé Charrière (Cernier) 14-2. /FRL

JUDO

L'ANJ (Association neuchâteloise de judo) a pris part en Italie à une compétition internationale élites et juniors masculins avec une équipe de sélectionnés cantonaux. Composés de judokas de différents clubs (Auvernier, Boudry, Cortailod et Peseux), ainsi que d'un renfort lausannois domicilié dans le canton, le Judo Team Neuchâtel a particulièrement brillé à l'occasion de cette première. Attendus à Sarzana en qualité d'outsiders, les protégés du coach Luc Dapples ont très rapidement fait parler la poudre, éliminant sur leur passage les équipes italiennes et françaises, avec des combats de très bonnes qualités et des ippons à la pelle (Gigliola par trois fois, Fernandez, Quellet, Duss, Misitelli et Fuerst par deux fois). La rencontre décisive face à la très bonne équipe de Cortina (premier lors des championnats d'Italie l'an passé) a vu les Italiens se montrer très entreprenants. Fernandez (-60 kg) et Quellet (-66

kg) s'avouèrent battus pour la première fois de la journée. L'espoir renaissait dans le camp neuchâtelois lorsque Gigliola (-73 kg) plaçait un superbe balayage compté ippon dans les 15 premières secondes. Malheureusement, tant en -81 kg, qu'en -100 kg et +100 kg, les points ont été pris par les Italiens, tandis que l'expérimenté Fuerst (-90 kg), lésé par l'arbitrage, devait se contenter d'un match nul. Score final: 11-3 en faveur des Italiens.

Satisfait de cette deuxième place pour une première sortie, le coach neuchâtelois Luc Dapples ne cachait cependant pas une certaine déception: «Certains clubs et quelques judokas ne se sont pas sentis investis par cette sélection et quelques-uns des meilleurs éléments du canton sont restés chez eux, certains avec de bons motifs (blessures, voyages, travail), d'autres pour des raisons de confort personnel. Ce qui fait que nous n'avons pas pu rivaliser avec les meilleurs au bon moment.» /réd.

FOOT CORPO



La finale de la Coupe corpo a eu lieu à la Maladière. Elle a opposé Philip Morris à CS & EM. Après une partie longtemps indécise, Philip Morris s'est imposé sur le score étriqué de 2-1. De quoi rendre fous de joie les vainqueurs.

PHOTO LEUENBERGER

ATHLÉTISME

Mercredi à Besançon, profitant des bonnes conditions, quatre athlètes de l'Olympic se sont mis en évidence en remportant des victoires parfois assorties de records personnels. Engagée sur 400 m haies, Laurence Donzé a parfaitement maîtrisé son parcours en comptabilisant peu de piétinement devant les obstacles. Elle réalisa une progression chronométrique de quatre secondes avec un 66"56 assortie d'une qualification pour les championnats suisses en juillet. Cet objectif atteint a d'autant plus de signification que c'était la deuxième fois que Laurence Donzé abordait cette spécialité. Tant sur 100 m

que sur 200 m, Chloé Challandes a dominé ses rivales franc-comtoises avec des chronos respectifs de 12"87 et 26"64.

Pour sa part, Stéphanie Vaucher a remporté une victoire au saut en hauteur en maîtrisant 1,58 m, alors qu'elle fut proche d'approcher 1,61 m. Nul doute que la très jeune Chaux-de-Fonnière s'affichera en progression lors de ses prochaines sorties.

Enorme talent

Ce n'est pas une révélation de dire qu'il n'y a plus, depuis de longues années, de coureurs neuchâtelois capables de rivaliser avec l'élite nationale. A Be-

sançon, bien que cadet B seulement, Antoine Aubry se concentrant uniquement sur son programme de temps de passages, a réalisé une mutation chronométrique en abaissant de 25 secondes son record personnel du 3000 m. Bien que sur ses appuis d'un bout à l'autre du parcours, le petit Olympien franchissait l'arrivée sans se désunir dans le temps de 9'37"61. Antoine Aubry devrait figurer parmi les cinq meilleures performances nationales de sa catégorie et redonner l'espoir qu'un Neuchâtelois pourra, dans quelques années, figurer aux places d'honneur des principales courses nationales. /RJA

ESCRIME

Cinq épistes de la Société d'escrime de Neuchâtel (SEN) ont disputé, le week-end dernier, le Grand Prix de Berne, compétition comptant pour la Coupe du monde seniors. Pour les escrimeurs helvétiques la compétition débutait samedi matin par un tournoi national réunissant 48 tireurs, qui devait permettre aux 20 premiers de disputer l'épreuve du Grand Prix. A l'issue des deux tours de poules, avec sept victoires pour trois défaites, on retrouvait au huitième rang Fabrice Haller juste devant Laurent Pheulpin (9e), et Johann Carrard (12e). Avec six victoires pour quatre défaites, Loïs Hainard pointait au 15e rang alors que Vincent Haller, 16e, complétait la qualification des cinq mousquetaires neuchâtelois.

Trio décimé

Lors de l'unique tour de poule qualificatif de ce Grand Prix, Johann Carrard concédait six

défaites consécutives et se voyait éliminé (98e au final), tout comme Vincent Haller (88e), qui, avec deux victoires pour quatre défaites mais victime d'un indice de touches données/touches reçues par trop défavorable, manquait de peu le tableau d'éliminations directes. Loïs Hainard, deux victoires également, mais avec un meilleur indice accédait de justesse au tableau. Avec trois victoires pour autant de défaites, Fabrice Haller et Laurent Pheulpin pointaient respectivement au 40e et 41e rang.

Le premier tour du tableau préliminaire décimait le trio neuchâtelois puisque Fabrice Haller (69e) perdait son assaut face au Hollandais Den Otter (13-15), tout comme Pheulpin (70e), éliminé sur le même score par Lewitt (AUS). Hainard créait une agréable surprise en s'imposant face au Français U. Robeiri (15-13). Le dimanche matin, le Neuchâte-

lois se retrouvait opposé à la tête de série No 1 du tableau de 64, l'Italien Rota. Le premier tiers temps s'acheva à l'avantage du sociétaire de la SEN qui menait 5-3 avant de s'incliner 8-15 face à plus fort que lui (64e).

Toujours à Berne, se déroulait, pour les plus jeunes, le tournoi de l'Ours, étape du circuit national jeunesse. Sept tireurs de la SEN étaient présents. En cadets, Céline Zuber s'est classée 10e, alors que Damien Gremaud a terminé au sixième rang. Le bronze était au rendez-vous chez les minimes avec Mélanie Reçoit et Damien Wittwer, qui reviennent en force en cette fin de saison. On trouve un peu plus loin, Aliocha Reding (8e), Joel Biggini (15e) et Alexandre Wittwer (32e). Tous ces résultats sont de bon augure en vue du tournoi des Premières Armes à Ependes de ce week-end prochain et la finale du circuit national jeunesse en juin. /JHA

EN BREF

FOOT CORPO ■ Le leader en échec. Groupe A: Silicon Graphics - Migros 5-1. **Classement:** 1. Commune 11-29. 2. Fleur de Lyss 12-25. 3. Silicon Graphics 12-23. 4. Migros 11-16. 5. Philip Morris 10-15. 6. CS & EM 10-10. 7. Raffinerie 11-10. 8. Vitrierie Schleppey 11-8. 9. Chip Sport 12-7. **Groupe B:** Alacatel Cable - New Look 2-2. Sporeta - Police cantonale 1-3. Mikron - Hôtel du Vignoble 3-7. OFSport - la Poste/Swisscom 0-3. **Classement:** 1. New Look 11-27. 2. Hôtel du Vignoble 13-25. 3. Police cantonale 11-21. 4. La Poste/Swisscom 12-18. 5. Alacatel Cable 9-13. 6. Boulangers 11-13. 7. Sporeta 9-12. 8. Mikron 11-6. 9. OFSport 11-3. /réd.

GRAND JEU NEUCHÂTELOIS ■ Chopard définitivement. Coupe de Suisse. **Classement final:** 1. Roger Chopard 57 pts. 2. Raymond Bluter 51. 3. Sylvain Riche 47. 4. Jean-Louis Waefler 53. 5. Charles Tynowski 55. Sylvain Oppliger 50. 7. Pierre Matthey 36. 8. Roland Waefler 38. 9. Georges Dubois 49. 10. Maurice Taillard 48. Victorieux trois fois en cinq ans, Roger Chopard s'adjuge le challenge définitivement. /réd.

BICROSS ■ Lapraz premier La première manche du championnat d'Europe s'est déroulée à Mours-Valence (Fr). Parmi les 1500 pilotes engagés, le seul Neuchâtelois en lice a fait fort puisqu'Yvan Lapraz a nettement dominé les manches qualificatives pour remporter une superbe première place dans la catégorie «Boys 12 ans». Le coureur des Kamikazes La Béroche s'est également illustré en «Cruisier moins de 14 ans» en terminant à la sixième place. /réd.



DONZÉ-BAUME S.A., fabrique de boîtes de montres et bracelets, cherche pour entrée immédiate ou à convenir

ACHEVEURS

à même d'assurer le cabronage, l'achevage et l'assemblage de boîtes de montre matière précieuse de type bijouterie.

Nous souhaitons:

- quelques années d'expérience dans ce secteur ou dans la bijouterie.

Faire offre à:

DONZÉ-BAUME S.A.
Boîtes de montres
2345 LES BREULEUX - Tél. 032 959 19 59
avec curriculum vitae et documents d'usage.

14-59669/4x4

Prenez LA décision!

Nous cherchons pour travail fixe:

Employé/es de commerce

Français - Allemand
Outils informatiques usuels.

Contactez rapidement:
Anne Mathys, Carine Veluzat

028-301655

Job One

Job One SA, Placement fixe et temporaire
Rue Saint-Maurice 10
2001 Neuchâtel
Tél. 032/722 30 30
Fax 032/722 30 31
E-mail: jobone.ne@worldonline.ch

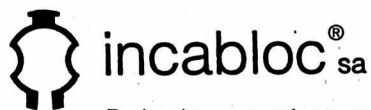

Recherche, pour renforcer son équipe de spécialistes à La Chaux-de-Fonds, un

Constructeur

Tâches:

Construction d'étampes automatiques et progressives. Supervision d'une petite unité de fabrication comprenant la réalisation de pièces prototypes par érosion à fil. Autres tâches techniques et de management en rapport.

Profil recherché:

Aptitude à travailler de manière indépendante. Esprit d'initiative et de responsabilité. Connaissance CAO (Autocad). Plusieurs années d'expérience dans les étampes.

Nous offrons:

Poste évolutif dans le cadre d'une entreprise indépendante et en fort développement. Travail varié, grande indépendance et possibilité de prise de responsabilités.

Si vous recherchez un nouveau défi professionnel, n'hésitez pas à nous envoyer votre dossier de candidature à l'adresse ci-dessous. Nous traitons les dossiers rapidement et en toute discrétion.

INCABLOC SA

Service du personnel
Rue de la Paix 129
2300 La Chaux-de-Fonds

132-93549/4x4

CITROËN

Apollo Neuchâtel

Succursale de Neuchâtel-Bevaix

cherche pour compléter son équipe après-vente

mécanicien d'automobiles

avec CFC

Vos offres de service sont à faire parvenir avec copies de certificats et curriculum vitae à:

Citroën Apollo, M^{me} S. Meylan,
Gestionnaire du personnel
Route de Neuchâtel 30,
case postale, 2022 Bevaix

028-305722

SPIVAL

(syndicat intercommunal de la piscine du Val-de-Ruz)

cherche

des gardiens(ennes) auxiliaires

à temps partiel du 19 mai au 17 septembre 2001. Qualifications: Titulaire des brevets I et II de sauvetage ou titre équivalent, connaissances techniques, mécaniques ou d'un métier du bâtiment.

Intérêt pour des activités, manuelles variées.

Offres écrites à adresser jusqu'au 10 mai 2001 à **SPIVAL p.a. Administration communale, Collège 1, 2046 Fontaines.**

028-306830/00

L'EXPRESS

903008

Pour tout nouvel abonnement annuel

Économisez Fr. 308.-

à l'année par rapport à l'achat au numéro.

+ 1 mois gratuit

BULLETIN DE SOUSCRIPTION

TARIFS 2001

Je m'abonne régulièrement par:

- trimestre Fr. 84.-
 semestre Fr. 158.-
 année* Fr. 298.-
 ou abonnement temporaire de mois
 marquer d'une croix ce qui convient

y compris 2,3%
taxe TVA

- En tant qu'abonné régulier, je désire recevoir la carte du Club **E**
 Je souhaite recevoir **L'EXPRESS** 1 mois à l'essai

L'EXPRESS

Service de diffusion,
Case postale 561
2001 Neuchâtel
ou par fax: 032 / 723 53 99.
Adresse E-mail: diffusion@lexpress.ch

Nom: _____

Prénom: _____

*Téléphone: /

*Prof. ou Natel: /

Rue: _____

No: _____

No postal: _____

Localité: _____

Date: _____

Signature: _____

*A l'usage exclusif du service de diffusion. (fichier non divulgué à des tiers)

Espace réservé à **L'EXPRESS**

Code

Sect.

Bande

JA

Taxe

Port

AV

■ A découper et à conserver ■

Deviillard

fax • copieurs • informatique

► Profession: marchand de bonheur.

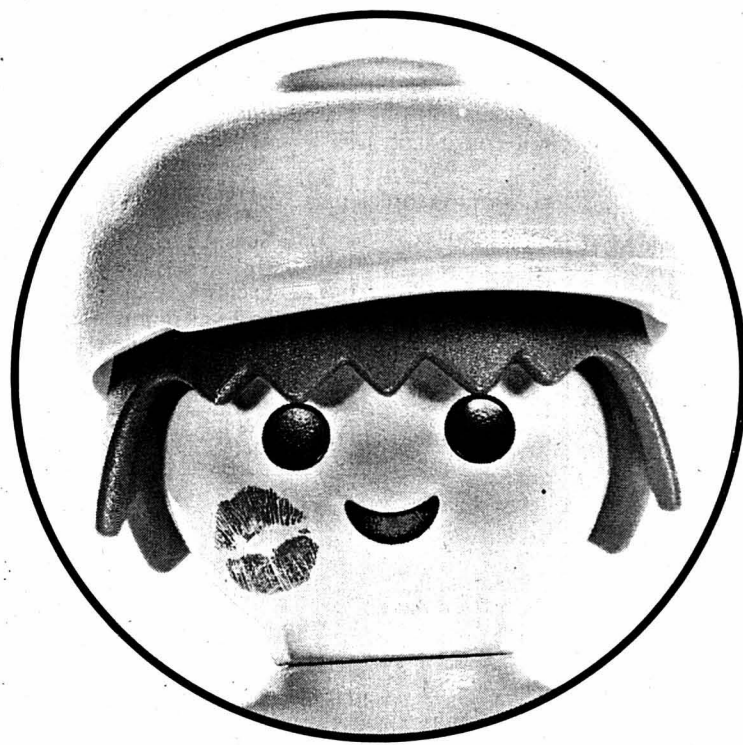

Cette expression vous fait sourire?
Lisez plutôt la suite!

N'importe qui peut vendre des fax, des ordinateurs ou des photocopieurs.

Chez Devillard, nous faisons plus que cela. Nous proposons à nos clients des solutions sur mesure, dont la facilité d'emploi leur simplifie la vie et garantit leur efficacité. Mieux encore, nous leur assurons un service après-vente rapide et performant. Résultat: des clients heureux tout simplement. Et cela depuis plus de 40 ans.

Afin de renforcer notre équipe de vente, nous cherchons pour notre succursale de Neuchâtel un

Collaborateur Commercial.

Avez-vous la fibre du bonheur?

Votre instinct de vendeur est en éveil permanent. Vous avez fait vos preuves dans une activité de vente et vous connaissez bien le tissu économique neuchâtelois et jurassien. Vous aimez prospecter, écouter, convaincre le client et le satisfaire pleinement en lui offrant les solutions les mieux adaptées à ses besoins. Bien organisé, rigoureux, vous avez la volonté de vous intégrer dans une équipe et de promouvoir l'image de la société. Alors nous devons nous rencontrer. Tout simplement!

Cette offre vous intéresse?

Alors, faites-nous le plaisir d'adresser votre candidature à Jean-Claude Pellet, Directeur de nos ressources humaines, accompagnée d'une lettre de motivation, d'une photo et des documents usuels.

Vous pouvez compter sur notre totale discrétion

Deviillard Neuchâtel (Succursale de Devillard (Vaud) SA)
2, ruelle W. Mayor - 2000 Neuchâtel

Deviillard (Vaud) SA 22b, rue du Lac 1020 Renens
Tél: 021 633 37 00 Fax: 021 633 37 10

Deviillard SA 19, rue François-Dussaud 1227 Genève
Tél: 022 308 40 00 Fax: 022 308 40 10

018-734289/00

Deviillard

fax • copieurs • informatique

www.deviillard.ch

► Faxer, copier, imprimer, tout simplement!

Vous aimez les contacts, la vente, société suisse engage

HÔTESSES DE VENTE REPRESENTANTS

motivés et enthousiastes, voiture indispensable. Excellentes conditions d'engagement. Tél. (079) 411 86 47 ou (079) 349 87 52.

028-306714

DONNEZ DE VOTRE SANG SAUVEZ DES VIES!

La boulangerie du stade cherche

1 livreur/euse-vendeur/euse

conviendrait à une personne aimant le contact et la vente. Horaire de 5 h 30 à 10 h 30 + 2 fois de 15 à 17 heures.

Prendre contact au tél. (032) 725 31 75.

028-306842

TSR 2

- 6.55 Les Zap 8949241 7.50 Teletubbies 3712406 8.15 Top Models 7284116 8.40 Vacances romaines...

20.05 Temps présent

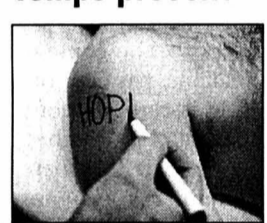

Erreurs médicales: la fin du tabou?

Plus de 2000 patients meurent chaque année en Suisse à la suite d'erreurs médicales. Après le drame de Berne et la mauvaise amputation de Lugano...

TSR 3

- 7.00 Euronews 80034593 8.00 Questions pour un champion 57917628 8.25 Quel temps fait-il?...

20.05 Football

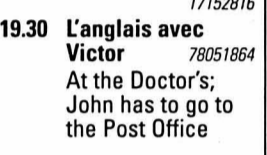

Coupe de Suisse, demi-finales

En direct de Genève. Suivi du résumé de Lausanne-Yverdon...

TF1 France 1

- 6.40 Info 27852864 6.50 Jeunesse. Salut les toons 8.30 Talents de vie 72184845 8.35 Un livre...

20.55 Julie Lescaut



Film de Pierre Aknine, avec Véronique Genest

A couteaux tirés Les cadavres de deux femmes évanouies sont retrouvés à quelques jours d'intervalle...

France 2

- 6.30 Télématin 83296574 8.30 Talents de vie 72184845 8.35 Un livre...

20.55 François Mitterrand: Plateau



Entretiens enregistrés de mars 1993 à juin 1994

On ne peut rien contre la volonté d'un homme Défaite de la gauche; Deuxième cohabitation; Nominations...

France 3

- 6.00 Euronews 36549338 6.40 MNK 53068338 8.40 Un jour en France...

20.50 Menace toxique



Film de Félix Enrique Alcalá, avec Steven Seagal

Un agent du FBI enquête sur une grave pollution de la nappe phréatique dans le Kentucky...

La Cinquième

- 7.10 Debout les zouzous 89341067 8.15 Le journal de l'histoire...

20.45-1.05 Théâtre



Algerie

Entre la guerre et la paix A l'heure où la politique du président Bouteflika est remise en cause...

M 6

- 6.00 M comme musique 38563680 7.00 Morning Live 17665845 9.05 M6 boutique...

20.05 Une nounou d'enfer



Loft Story

Le rendez-vous de Loft Story en prime time est chaque semaine un moment fort...

TV 5 Europe

- 8.00 Journal canadien 91916357 8.30 Autant Savoir 54904709.00 Infos...

7.00 Sport Matin

- 7.00 Sport Matin 1555512 8.30 Tennis 552406 9.30 Golf 561154 10.30 Equitation...

- CANAL+ 6.45 Teletubbies 81448845 7.15 Nulle part ailleurs...

RTP

- 7.00 24 Horas 7.30 Bar da Liga 7.35 Economica...

- MONTE CARLO 6.45 Teletubbies 81448845 7.15 Nulle part ailleurs...

PLANÈTE

- 6.30 Maestro Mehli Mehta 7662895 7.30 Le jeu de ligne...

- SF 1 7.00 Wetterkanal 10.00 Schweiz aktuell...

TSI

- 7.00 Euronews 10.25 Textvsi 10.30 Renzo e Lucia...

- magazin 14.00 Tagesschau 14.03 Tennis 15.55 Tagesschau...

SWF

- 11.30 Flieger 12.30 Kulturpiegel 13.00 Nano 13.30...

- 14.10 Ricominciare 14.40 Ci vediamo su Raiuno 16.20 La vita in diretta...

RAI 2

- 7.00 Go Cart Mattina 9.30 Casa chiesa 9.55 Un mondo a colori...

- RTP 7.00 24 Horas 7.30 Bar da Liga 7.35 Economica...

CANAL ALPHA

- 8.00-12.00 Journal régional de la semaine non-stop 19.00 Journal régional...

- LES RADIOS 8.35 On en parle 9.30 Mordicus 11.06 Les dicodures...

Espace 2

- 8.30 Domaine parlé 9.06 Les mémoires de la musique 10.05 Nouveautés du disque...

- 6.35 7.25 Etat des routes 7.15 Les humeurs de Thierry Meury...

RAI 1

- 10.00 Tutto benessera 10.40 La signora del West...

SUISSE TUÉE
**Nouveau
portrait-robot**

Un nouveau portrait-robot a été diffusé dans l'affaire du meurtre d'une jeune Suisse en août 2000 en Gironde. Il a été établi grâce à un «témoignage capital» reçu en mars, a-t-on appris hier. Ce portrait-robot concerne «un jeune homme de 20 à 25 ans, métis, de type créole, voire antillais, svelte et athlétique, les cheveux noir ondulés, décolorés en blond avec des mèches rousses et vêtu d'un tee-shirt et d'un bermuda à bandes verticales bleues et jaunes». Selon le témoin, la jeune Suisse pleurerait avant d'être entraînée par le bras par le jeune homme.

2000 questionnaires

La section de recherche de la gendarmerie de Bordeaux, qui agit dans le cadre d'une commission rogatoire du juge d'instruction bordelais Frédérique Gayssot, a adressé plus de 2000 questionnaires aux touristes ayant séjourné à Carcans au moment des faits.

«Un témoin de la région de Saint-Etienne s'est manifesté début mars, nous donnant des informations capitales sur cet homme qui est le dernier à avoir vu en vie la victime», a indiqué le lieutenant-colonel Francis Hubert.

La victime était en vacances avec ses parents et son frère âgé d'une quinzaine d'années au camping municipal de Carcans-Plage, station balnéaire du Médoc, à quelque 70 km de Bordeaux. Son corps avait été découvert par un promeneur le lendemain de sa disparition, dans les dunes, au nord de la plage de Carcans. L'autopsie n'a pas permis d'établir que la jeune fille avait été violée./ats-afp

La Suisse est à la traîne

Greffes d'organes ■ Malgré sa position de force en matière de centres de transplantation, le pays manque de donneurs

De Berner
Gian Pozzy

La Suisse connaît la plus haute densité mondiale de centres de transplantation d'organes (six) mais, paradoxalement, elle est à la traîne de l'Europe pour ce qui est du nombre de donneurs: l'an dernier, ils n'étaient que 14 par million d'habitants, contre 24 en Autriche, 26 en Belgique et 34 en Espagne. Il y a donc encore du pain sur la planche pour convaincre les Helvètes que le don d'organe est plus qu'une simple manifestation de solidarité: une nécessité en termes de santé publique.

50 décès

Présidente de Swisstransplant, la fondation qui coordonne le don et la transplantation d'organes, la conseillère nationale Trix Heberlein constate avec dépit que l'an 2000 confirme le pénurie de donneurs et enregistre un léger recul des transplantations. Du coup, les listes d'attentes s'allongent et cinquante patients sont décédés l'an dernier faute d'avoir pu être transplantés à temps, tandis que 402 transplantations avaient été réalisées. Au début de cette année, ils étaient 486 à espérer qui un cœur, qui un rein, qui un foie, un poumon ou un pancréas.

Pas de miracle au Tessin

La statistique montre que les donneurs sont trois à



Présidente de Swisstransplant, Trix Heberlein a brossé un sombre tableau du don d'organes en Suisse. PHOTO KEYSTONE

quatre fois plus nombreux au Tessin qu'en Suisse alémanique. Rien de miraculeux à cela: le professeur Martinoli, de l'Hôpital de Lugano, a mis en place une campagne de sensibilisation permanente, non seulement à l'intention du public, mais aussi et surtout du personnel hospitalier. Il semble en effet qu'à l'intérieur même des hôpitaux régionaux, on rechigne parfois à demander le consentement d'un donneur potentiel, de peur de devoir mobiliser toute une équipe, le moment venu, pour prélever des organes.

Geste anodin

«La réticence que nous éprouvons tous à prévoir le don de nos organes est bien naturel, commente de son côté Trix Heberlein. On n'aime pas penser à sa propre mort.»

Le geste est pourtant beaucoup plus anodin que celui qui consiste à rédiger un testament: il suffit de remplir une petite carte de donneur et de la conserver avec soi. Et il n'y a pratiquement pas d'âge pour faire don d'un organe: on compte des exemples de donneurs âgés de plus de 70 ans.

Praticien à l'Hôpital universitaire de Genève (HUG), le professeur Morel souligne que la transplantation est désormais acceptée comme une alternative thérapeutique universellement reconnue. (On se rappellera que la première greffe de cœur, effectuée au Cap par le professeur Christian Barnard, remonte à 1967, mais que longtemps avant, en 1933 déjà, un médecin russe transplantait un rein à partir d'un donneur décédé). Si la Suisse a emboîté le pas

avec retard – la première greffe rénale date de 1964 – elle en a fait une intervention quasiment routinière. Depuis la création de Swisstransplant, en 1985, quelque 5000 transplantations ont été effectuées dans ce pays, dont plus de la moitié concernent des reins. Le taux de succès des greffes atteint près de 90%. Grâce à ses pôles d'excellence dans les domaines des sciences de la vie, la Suisse est devenu un pays hautement compétitif en la matière.

«Les traitements immunosup-

presseurs s'améliorent sans cesse, constate Ph. Morel, ce qui, d'une part, diminue les pertes précoces d'organes par rejet aigu et, surtout, accroît la longévité des greffons. Mais il y a encore du travail à faire en matière de préservation des organes prélevés, notamment durant la phase cruciale du transport. Cela dit, souligne le professeur genevois, la transplantation d'organes constitue une économie spectaculaire des coûts de la santé par rapport à un traitement médical longue durée dont le succès n'est pas même garanti.» /GPO-L'Agefi

Loi en gestation

L'avenir de la médecine de transplantation en Suisse sera fortement conditionné par la loi fédérale, dont le Parlement s'occupera dès l'automne. Le message du Conseil fédéral, à ce propos, devrait être prêt avant l'été. La base constitutionnelle en avait été votée en février 1999.

Dans les grandes lignes, la loi devra régler les conditions d'un prélèvement d'organes sur une personne vivante ou décédée; les critères d'attribution des organes prélevés, la possibilité d'utiliser des tissus d'embryons, et enfin l'avenir de la xénotransplantation, soit de la greffe d'organes ou de cellules d'origine animale.

De la procédure de consultation, il ressort que le prélèvement d'organes sur un défunt

doit s'opérer avec son consentement préalable, par écrit ou au moyen de la carte de donneur, faute de quoi ses proches pourraient décider. Une personne vivante de la proche famille doit pouvoir donner un organe (rein ou partie de foie) même si un prélèvement pourrait être réalisé sur un défunt. Parmi les autres objets de préoccupation figure l'utilisation de tissus ou de cellules d'embryons: il s'agira d'éviter de véritables «fabriques» d'embryons issues de fécondations *in vitro* destinées à alimenter le marché des greffes. Quant aux xénotransplantations – la première tentative est américaine et remonte à 1963 – elles ne sont pas très populaires ces temps-ci en raison des risques de contamination virale ou bactérienne. /GPO

Sophie Marceau plaît aux Français

Sondage ■ L'actrice fait l'unanimité dans l'Hexagone

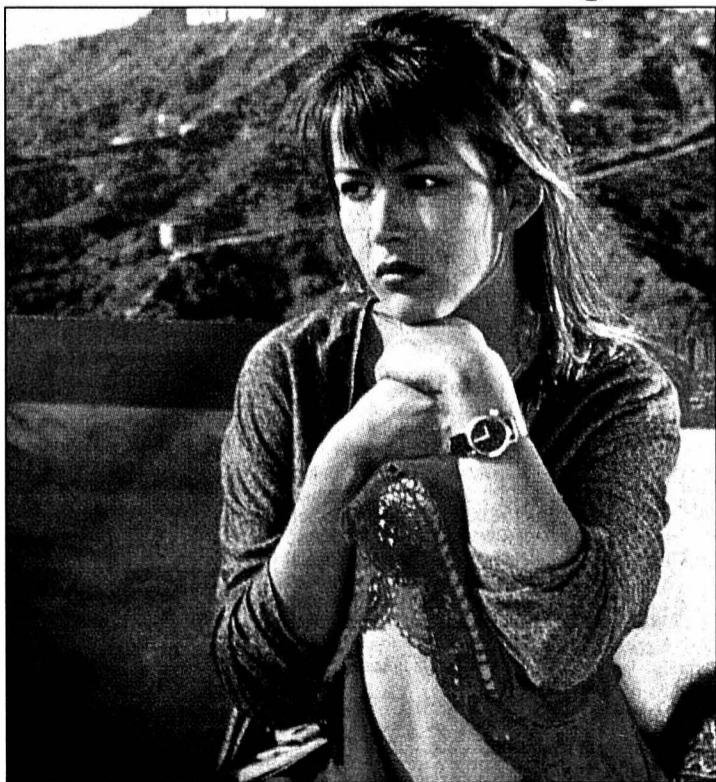

Josiane Balasko et Sophie Marceau se partagent le cœur des Français qui placent les deux actrices ex aequo en tête du classement de leurs comédiennes préférées, selon un sondage Sofres à paraître dans l'hebdomadaire «Le Pèlerin Magazine». Chez les hommes, Depardieu occupe la première place. Josiane Balasko récolte 22% des suffrages, autant que Sophie Marceau.

PHOTO A

HOLLYWOOD Menace de grève

Les scénaristes et les studios de Hollywood ont décidé mardi soir de poursuivre leurs négociations pour éviter une grève. Celle-ci pourrait se révéler potentiellement dévastatrice pour la capitale mondiale du cinéma. La porte-parole du syndicat des auteurs a déclaré que tout le monde travaillait très dur pour aboutir à un accord. Le conflit porte essentiellement sur la part des droits dérivés (vidéos, DVD, câble) reversée aux scénaristes. Les tractations délicates entre les deux parties ont repris le 17 avril dernier après l'échec d'un premier round de six semaines de négociations. Elles sont soumises à un black-out. Au moment de la reprise des discussions, un fossé de 100 millions de dollars séparait les deux parties.

Si aucun accord n'est trouvé, la grève devrait être effective au bout d'une petite semaine, les 11.500 membres de la guilde devant voter pour donner leur feu vert. Le maire de Los Angeles, ville qui dépend pour une large part de l'industrie du cinéma, craint la grève, qui pourrait faire plonger l'économie locale dans la récession. La dernière grève des scénaristes remonte à 1988./ats-afp

KU KLUX KLAN Ex-membre condamné

Un ex-membre du Ku Klux Klan a été reconnu hier coupable d'homicide volontaire pour un attentat à la bombe qui causa la mort de quatre adolescentes noires dans une église de Birmingham, aux Etats-Unis, le 15 décembre 1963. Il écope de la réclusion à perpétuité. Thomas Blanton Jr, 62 ans, était accusé d'avoir fait partie du groupe de membres de l'organisation raciste qui avait mis à exécution le crime. Trois jeunes filles de 14 ans et une de 11 ans étaient mortes. Les agresseurs voulaient intimider le mouvement pour les droits civiques en plein essor. Devant le jury composé de huit Blancs et de quatre Noirs, Thomas Blanton a plaidé non coupable. A l'époque de l'attentat, le FBI met la main sur quatre suspects, soupçonnés d'appartenir au Klan. Mais le directeur de l'institution bloque le déclenchement de poursuites, prétextant une insuffisance des charges. L'enquête est classée en 1968. En 1971, le procureur général de l'Alabama rouvre le dossier. Un des quatre suspects est inculpé. Robert «Dynamite Bob» Chambliss, membre du KKK, est condamné à la prison à vie en 77, pour le meurtre d'une des fillettes./ats-afp

EN BREF

PAVAROTTI ■ Accusé de fraude fiscale. Luciano Pavarotti est dans la ligne de mire de la justice. Un nouveau procès à l'encontre du ténor italien, poursuivi pour fraude fiscale, s'est ouvert hier à Modène, en Italie. L'audience s'est tenue en l'absence annoncée du chanteur. Celui-ci doit répondre de «déclarations d'impôts inexactes» entre 1989 et 1995. Ses démêlés avec le fisc lui ont déjà valu une condamnation à une amende de 7,8 millions de francs suisses./ats-afp

SAMY NACERI ■ Peine de prison avec sursis. Le procureur de la République de Paris a requis hier une peine de prison avec sursis, laissée à l'appréciation du tribunal, contre l'acteur vedette de Taxi 1 et 2, Samy Naceri, poursuivi pour «injuries publiques et menaces» sur la personne d'une hôtesse de l'air. Le 1er octobre 2000, alors qu'il était en classe économique sur un vol d'Air France, Naceri avait demandé à être surclassé. Devant le refus de l'hôtesse, il l'avait alors insultée./ap

Publicité

[]

Si l'avenir vous tient à cœur, vous avez intérêt à l'épargner!

Notre éthique: la transparence
 Vos activités m'intéressent. Merci de m'envoyer

Documents d'information
 Demande d'ouverture de compte
 Formulaire de souscription d'obligations de caisse
 Formulaire de souscription d'action

Nom _____
 Adresse _____
 NPA/Lieu _____

A retourner à: Banque alternative BAS, rue du Petit-Chêne 38,
 1003 Lausanne, tel. 021 319 91 00, ou Bureau genevois
 d'information, Nathalie Ruegger, tel. 022 800 17 15

BANQUE ALTERNATIVE
Investir autrement

Armée XXI estampillée Samuel Schmid

Conseil fédéral ■ Le Bernois a convaincu ses collègues du gouvernement.
L'armée de demain sera en effet dotée de 4,3 milliards de francs par an

De Berne
Stéphane Sieber

Le Conseil fédéral a tranché. Armée XXI, l'armée de demain, sera dotée de 4,3 milliards de francs par an, y compris les coûts de restructuration. Après examen, la variante à 4 milliards a été rejetée, comme le plaidait Samuel Schmid, le chef du Département fédéral de la défense, de la protection de la population et des sports (DDPS). Lors de sa séance d'hier, le Conseil fédéral a définitivement adopté le projet de plan directeur d'Armée XXI (la conception de l'armée suisse à l'aube du XXI^{ème} siècle). L'avant-projet de février n'a pas subi de grandes modifications, mais des concessions ont été faites aux cantons. Le paquet part maintenant en procédure de consultation. A l'issue de celle-ci (été), une version définitive fera l'objet d'un message au Parlement (automne). La première chambre devrait pouvoir entamer ses travaux cette année encore (session d'hiver). Armée XXI entrera en vigueur le 1er janvier 2003.

Mission principale

Qu'attend-on d'Armée XXI? Question de base. Samuel Schmid répond (et chaque mot a son importance): «Premièrement: assurer, de façon autonome, la sécurité du territoire national. Et deuxièmement: faire face à une attaque massive en coopérant avec des partenaires et combattre l'ennemi dans le cadre d'une offensive effectuée avec l'appui des forces aériennes.» C'est cette mission principale de défense de l'armée qui détermine les ressources. L'année passée, le Conseil fédéral a demandé que le niveau de l'armement et de l'instruction d'Armée XXI soit crédible en comparaison internationale.

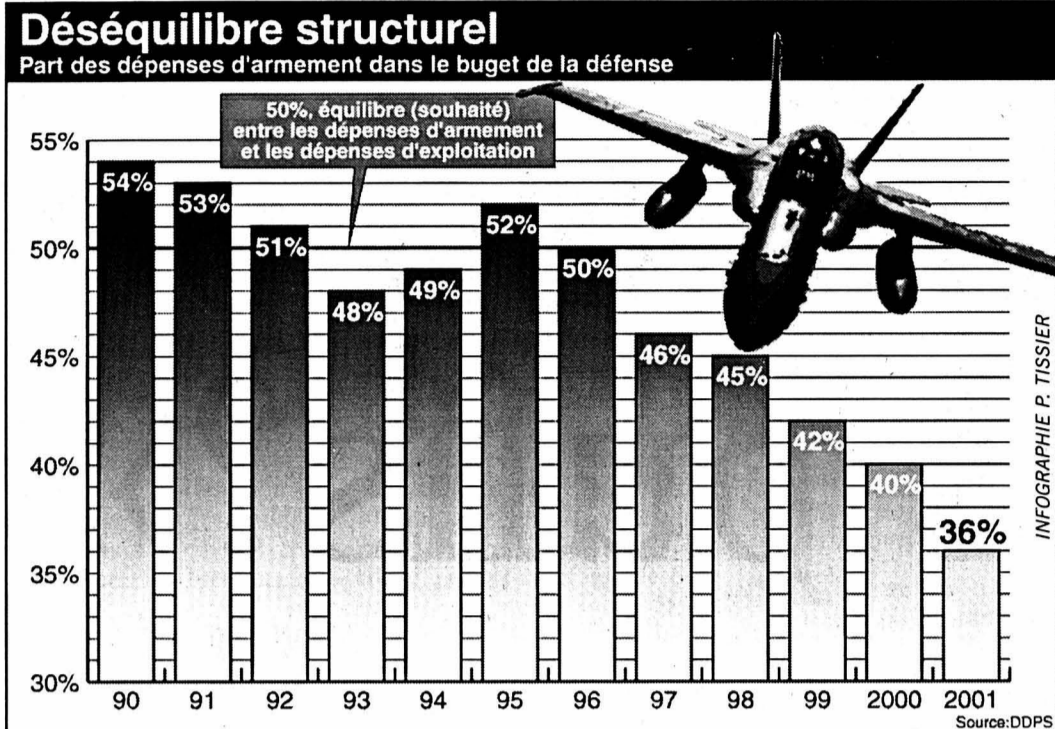

Message entendu 5 sur 5 par Samuel Schmid pour qui ces objectifs ne seront atteints, vu les impératifs financiers, qu'à deux conditions.

Retard à combler

D'abord, que le coût des charges soit réduit et que les dépenses d'investissements (d'armement) soient augmentées d'autant. Tendanciellement, on verra le fifty-fifty. En effet, les économies réalisées dans les années nonante l'ont surtout été sur le dos des investissements. Même si c'était illogique et que la Suisse a ainsi pris du retard. Car c'était plus facile, pour obtenir des résultats à court terme, que de s'attaquer aux coûts de fonctionnement. L'autre condition, c'est que l'effort d'investissement porte davantage sur les technologies de pointe, et moins dans les systèmes conventionnels. Les besoins de l'armée pour se maintenir et se développer figurent dans la «liste des emplettes» publiée par la presse de

dimanche dernier, liste que connaissent depuis longtemps les commissions compétentes des Chambres. Le montant total atteint 29 milliards. Un chiffre qui peut paraître énorme, mais qui représente deux milliards par an pour l'armement, qui peuvent être financés sur les budgets ordinaires. Rien de démesuré donc, selon Samuel Schmid. Qui, ironique, a lancé aux journalistes: «Que diraient vos lecteurs si vous leur annonciez abruptement qu'ils devront déboursier 4500 francs pour leur abonnement... pour les quinze ans à venir?»

La neutralité se paie

Contre la variante à 4 milliards, le conseiller fédéral a, si l'on ose dire, donné l'artillerie lourde. Comme les dépenses de personnel ne peuvent pas être réduites à court terme, a-t-il expliqué, les 300 millions économisés chaque année grèveraient d'autant les investissements, ce qui empêcherait l'Armée XXI d'atteindre ne se-

rait-ce que le niveau d'Armée 95. Mais l'argument décisif a été très «schmidien», c'est que l'autonomie de la défense suisse serait de la sorte réduite, pénalisant la crédibilité de notre neutralité. Et de poser: «La liberté d'agir en toute indépendance a un prix et ne peut en aucun cas être bradée.»

Emplois supprimés

Si le Conseil fédéral s'est rangé à la variante à 4,3 milliards, il n'a pas donné de chèque en blanc au DDPS. D'abord, cette somme comprendra les coûts de restructuration. Lesquels ne sont pas chiffrables à l'avance, mais ne seront pas négligeables, si l'on considère par exemple que Samuel Schmid évalue avec prudence entre 1000 et 2000 le nombre d'emplois à supprimer dans les prochaines années. Et puis attention! Le DDPS n'a pas reçu de budget global. Cela signifie que chaque projet rela-

tif à l'armement devra encore être intégré dans un programme d'armement. Le Parlement continuera de contrôler le DDPS non seulement sur les crédits d'engagement, mais aussi sur les crédits de paiement, le budget. Ainsi donc, Armée XXI ne sera pas plus chère que l'armée ac-

tuelle. La planification à long terme elle-même ne dépasse pas l'ordre de grandeur connu avant la votation du 26 novembre dernier sur l'initiative de redistribution. Conclusion de Samuel Schmid: «Dans ce contexte, je ne vois vraiment pas où peut bien se cacher un problème.» /STS

Pour un service civil moins long

De Berne
François Nussbaum

Après cinq ans d'expérience, on peut remédier à quelques points faibles de la loi sur le service civil. En particulier, le Conseil fédéral propose (en consultation jusqu'à fin juillet) de réduire la durée d'engagement: à 1,3 fois celle du service militaire refusé, et non plus 1,5 fois. Et les objectifs seront précisés.

Inégalités entre soldats

L'accomplissement du service civil peut aller jusqu'à 450 jours. C'est trop pour l'économie (notamment les PME et les indépendants): il faudrait plafonner cette durée à 330-360 jours environ. D'autant qu'il y a inégalité entre soldats affectés à des tâches civiles, objets de «normaux» et objets de «condamnés». Et puis, il faut redéfinir les objectifs d'efficacité du service civil. Ce sera davantage aux organes d'exécution de cibler les affectations (catastrophes, asile, social, environnement), en fonction de critères économiques. Et on tiendra mieux compte de la volonté des objets de travailler dans la promotion de la paix.

Enfin, il faut clarifier dans la loi les conditions d'admissions, trop floues. Par exemple, un objecteur doit pouvoir exposer un conflit de conscience de manière crédible sans pour autant fonder son argumentation sur la non-violence. La commission d'admission reste toutefois libre dans son appréciation des demandes.

Le Conseil fédéral a mis en consultation, hier également, un projet de loi sur la protection de la population. Il s'agit de coordonner les services de police (ordre, sécurité), de sapeurs-pompiers (sauvetage, sinistres), de santé publique (premiers soins), techniques (énergie, communication) et de protection civile.

Cantons à la caisse

La protection civile (assistance, protection des biens) restera obligatoire mais peut réduire ses effectifs (de 270.000 actuellement à 120.000). Globalement, le projet de protection de la population, moins orienté sur les conflits armés, concerne surtout les cantons, appelés à déboursier 200 millions (76 pour la Confédération)./FNU

Vers la fin de la solidarité

Emploi ■ La commission sociale du Conseil des Etats approuve la révision de l'assurance chômage mais refuse de maintenir un pour cent de solidarité

De Berne
François Nussbaum

L'assurance chômage devra tourner avec un budget d'environ quatre milliards, alimenté par 2% de cotisations sur les salaires et par une contribution de la Confédération (300 millions) et des cantons (100 millions). La commission sociale du Conseil des Etats a ainsi approuvé, dans l'ensemble, le projet de révision de la loi, qui devrait entrer en vigueur en 2003.

Dettes remboursées

Mais, à cinq voix contre quatre, la commission refuse de maintenir la contribution de solidarité demandée aux revenus élevés: 1% sur la partie du salaire comprise entre 106.800 et 267.000 francs. Cette contribution avait été

fixée à 2% en 1999 (en plus de la cotisation ordinaire de 3%) pour rembourser aux cantons et la Confédération une dette de l'assurance qui avait atteint 8,8 milliards fin 1998.

Les recettes s'élevaient ainsi à 6,5 milliards de francs, alors que la baisse du chômage réduisait les dépenses à 4 milliards. Autrement dit, la dette sera remboursée mi-2003, peu avant l'entrée en vigueur prévue pour la révision. Le Conseil fédéral proposait donc de baisser la cotisation ordinaire à 2% (4 milliards) mais de maintenir une contribution de solidarité de 1% (135 millions).

Profiter de la croissance

Pour Pascal Couchepin, ce maintien pouvait se justifier: c'est en période de croissance économique qu'on fait des réserves pour une future réces-

sion. Une petite majorité de la commission des Etats n'est pas de cet avis. Une contribution de solidarité à sa raison d'être en situation de crise, estime-t-elle, ce qui n'est plus le cas aujourd'hui. Mais elle admet de la réintroduire si un nouvel endettement atteint cinq milliards de francs.

Réduction des prestations

Précisons toutefois que, si l'assurance chômage peut tourner avec un budget de quatre milliards, c'est aussi parce qu'une réduction des prestations est prévue dans cette même révision.

La durée de prise en charge des chômeurs est abaissée de deux ans à dix-huit mois (sauf pour les plus de 55 ans et les invalides) et on exigera un an de cotisation (et non plus six mois) au cours des deux ans précédant le chômage. La commission accepte ces chan-

gements, qui se justifient en partie par l'entrée en vigueur de l'accord sur la libre circulation (en principe en janvier 2002).

On veut harmoniser la loi suisse avec la réglementation européenne concernant le rapport entre période de cotisation et durée d'indemnisation, pour éviter qu'une prise en charge plus rapide n'entraîne des abus et pénalise les finances de l'assurance.

Et la période éducative?

La commission des Etats, en revanche, s'écarte des propositions du Conseil fédéral sur un autre point: les indemnités de départ offertes par l'employeur. Ces indemnités peuvent aller jusqu'à 106.800 francs (soit l'équivalent d'un an du gain assuré) et non la moitié, sans que le chômeur perde son droit aux indemnités de chômage. On n'a pas

voulu mettre en danger la négociation de plans sociaux. Reste un point dont la commission ne parle pas. Actuellement, on accorde des indemnités – sans qu'elles aient cotisé durant les deux années précédentes – aux femmes qui cherchent du travail après avoir élevé des enfants jusqu'à l'âge de 16 ans.

Or la révision limite ce droit à la période de la petite enfance (jusqu'à 5 ans) et, en se basant sur la date de l'accouchement, ne retient de fait que les enfants biologiques. Plus question donc de prétendre à un droit aux indemnités sans la contrepartie des cotisations, si on a élevé d'autres «enfants à charge» (adoptés, confiés), ni lorsqu'on a quitté le marché du travail pour s'occuper d'un enfant durablement malade, mais âgé de plus de cinq ans./FNU

EN BREF

TOXICOMANES ■ Ne pas fermer le robinet des crédits. Les thérapies pour toxicomanes ne doivent pas être privées brutalement des prestations fédérales accordées au titre de la loi sur l'assurance invalidité. Mais la commission de la sécurité sociale du Conseil des Etats ne veut prolonger ce financement ad aeternam. Afin d'accorder un dernier crédit de transition, la commission propose ainsi de transformer en postulat moins contraignant une motion adoptée en juin 1999 par le Conseil national./ats

«NZZ» ■ Eric Honegger quitte le navire. L'ancien patron de Swissair Group Eric Honegger quitte également le conseil d'administration de la «Neue Zürcher Zeitung». Il ne se présentera pas à une nouvelle élection lors de l'assemblée générale de la NZZ samedi, a indiqué le quotidien dans son édition d'hier. La décision de M. Honegger est liée à la polémique autour de la débâcle de Swissair Group, ex-Sair Group./ats



AGAZZI
032/751-21-24
La Neuveville
www.artdessert.ch

CHOCOLATERIE
PÂTISSERIE
TEA-ROOM

Vous cherchez une place de travail dans une équipe jeune et dynamique?

Nous avons encore une place de libre comme:

**sommelière
vendeuse
en confiserie**

Nous attendons votre appel
au: Tél. La Neuveville
032 / 751 21 24

Tél. Bienne
032 / 322 42 22



«Le secret de l'éternelle jeunesse pour mes pulls?» La nouvelle

Adora

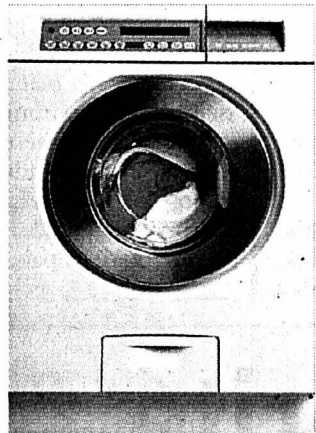

Avec le programme **lainage super-soft**, la nouvelle Adora de ZUG ménage votre linge comme s'il était lavé à la main. Grâce à son **tambour exclusif**, qui compte deux fois plus de trous que les autres, tout votre linge est traité avec douceur, quel que soit le programme choisi. Parmi ses multiples atouts, l'Adora compte aussi des programmes rapides «sport» et un affichage en quatre langues.

Premier lave-linge suisse à obtenir le certificat AAA, norme de l'UE.
A-consommation optimale.
A-lavage optimal.
A-essorage optimal.



L'avant-garde pour cuisine et buanderie

Vitaminez votre carrière professionnelle!

Nous cherchons pour postes fixes des

Electronicien

- montage, contrôle, réparation

Techniciens en électrotechnique

- montage, SAV, entretien

Techniciens constructeurs

- mécanique, horlogerie

Ingénieurs ETS

- mécanique, électrotechnique, électronique

Contactez rapidement
Jacques Grandjean ou
Claudio Costantini

028-306770

Job One

Job One SA, Placement fixe et temporaire
Rue Saint-Maurice 10
2001 Neuchâtel
Tél. 032/722 30 30
Fax 032/722 30 31
E-mail: jobone.ne@worldonline.ch

Nous sommes une Société de métrologie et mécanique de haute précision, depuis plus de 80 ans.

Afin de renforcer notre petite équipe, nous désirons engager tout de suite ou à convenir

mécanicien de précision

avec CFC ou diplôme équivalent. Quelques années d'expérience, pour divers travaux de rectifige-rodage et de mécanique générale sur machines conventionnelles.

Apte à travailler de manière autonome.

Nous offrons:

Un poste stable.

Un horaire variable.

Salaire adapté aux exigences du poste.

Faire offres écrites à
MICROMÉCANIQUE SA

Case postale 57

2006 Neuchâtel

Tél. (032) 731 25 75

028-306311/DUO

MONTEUR - LIVREUR



25 à 45 ans
Lieu de travail : Canton de NE

Habile de vos mains, vous apporterez les solutions à divers problèmes techniques. D'un naturel communicatif, vous êtes à l'aise dans les rapports avec autrui. Disponible et polyvalent, vous avez le sens de l'organisation et des responsabilités.

Tâches :

- Livraison et montage du mobilier
- Contrôle et réception de la marchandise
- Planification et gestion des livraisons

Nous offrons :

- Travail varié et intéressant avec la possibilité de se développer au sein de l'entreprise
- Bonnes conditions d'engagement

Nous attendons votre offre de service, à

ORMA création de bureau sa
Portes-Rouges 36
2000 Neuchâtel

téléphone : 032 725 44 04

028-306998

Entreprise de la branche horlogère, reconnue pour la qualité de fabrication de ses produits, engagerait un

Technicien mécanicien

ou un

Micromécanicien

comme adjoint à notre Direction technique.

Nous offrons:

- Un travail varié dans une entreprise moderne.
- Un climat de travail agréable.
- Une place stable avec d'excellentes prestations sociales.
- Une rémunération motivante.
- La possibilité d'évoluer.

Vos qualifications:

- Formation de micromécanicien ou équivalent avec quelques années d'expérience.
- A l'aise dans la fabrication de très petites pièces.
- Esprit curieux et innovateur avec un grand sens pratique.
- Habitude de collaborer avec une équipe compétente.

Age idéal: 30-40 ans.

Envoyez votre dossier de candidature complet à l'attention de Monsieur E. Bühler.

Discrétion et confidentialité assurées.

006-335286

AIGUILLA SA

Fabrique d'aiguilles de montres

2500 Bienne • Rue du Coteau 10 • Tél. 032 344 65 65

Le home médicalisé

CLAIRVAL

pour personnes âgées,

2115 Buttes

cherche pour compléter son équipe

un ou une infirmier(ère) diplômé(e)

à temps complet ou partiel.

Les offres d'emploi avec curriculum vitae sont à envoyer à la direction du home Clairval, Les Raies 7, 2115 Buttes.

OPÉRATRICES EN HORLOGERIE

- Bonne dextérité manuelle
- Minimum 3 ans d'expérience dans l'industrie horlogère

OPÉRATRICES EN SALLE BLANCHE

- Bonne dextérité manuelle
- Sachant lire et écrire le français
- Avec expérience dans l'industrie pharmaceutique

Si vous êtes intéressées, n'hésitez pas à contacter Dominique Bréa
dbrea@vedionewjob.ch

VediorNewJob
028-306873

VediorNewJob SA
Rue St-Honoré 12
2001 Neuchâtel
Tél. 032 / 727 61 00

CLOTURALU

Construction métallique

Nous cherchons

pour entrée à convenir

Serruriers-constructeurs mécanicien agricole et manœuvres

pour aide en serrurerie et divers. Permis de conduire indispensable.

Vous avez le sens des responsabilités, vous êtes disponible, professionnel et capable de travailler de manière indépendante alors téléphonez-nous au 032/863 10 27 Cloturalu, Les Lacherelles, Travers

COMINA S.A.

est à la recherche d'un

CONTREMAÎTRE en bâtiment

Vous êtes à la recherche d'une nouvelle situation au sein d'une entreprise structurée?

Comina S.A. peut vous l'offrir.

Prendre contact avec
M. J.-F. Magistretti
Tél. 032/835 27 27
Constructeurs Comina S.A.
Rue de la Gare 18
2024 Saint-Aubin

028-306758

La Berne fédérale énerve l'économie

Industrie ■ Economiesuisse, l'ex-Vorort, met en garde le monde politique: la Suisse perd de sa compétitivité, il faut réagir et réduire la fiscalité

De Berne
François Tissot-Daguette

L'économie ne mâche pas ses mots. En matière de fiscalité, le Conseil fédéral a tout faux et cela a des conséquences graves. Les entreprises suisses perdent des avantages comparatifs importants au plan international. Il faut renverser le cours des choses. Durant la dernière décennie, la Suisse a vu ses impôts augmenter dramatiquement. Le quota fiscal (par rapport au PIB) a augmenté de 6 points entre 1990 et 1998. C'est le plus mauvais résultat enregistré dans les pays industrialisés et l'on arrive presque à la même chose si l'on additionne impôts et cotisations sociales. Pire: alors que la tendance au plan international est à la baisse, le Conseil fédéral entend poursuivre dans la direction opposée. Il prévoit des dépenses augmentant plus vite que la croissance ces prochaines années. Un non sens dénoncé par EconomieSuisse, l'organisation faitière de l'économie qui a appelé hier à

réduire sérieusement la fiscalité pour assurer croissance et emploi.

L'économie a ses idées

Economiesuisse demande un retour de la quote-part fiscale à celle des années 90. Prenant position sur les propositions fiscales de Kaspar Villiger, l'économie se prononce pour le splitting familial, demande une extension de l'allègement du droit de timbre et, surtout, une diminution de l'impôt sur le bénéfice d'un point. Cela signifierait 700 millions de réductions de charges pour les entreprises. Le changement de système d'imposition du logement occupé par son propriétaire ne serait par contre pas mûr. L'économie demande surtout un second paquet fiscal destiné aux entreprises prévoyant notamment la réduction de la double imposition des bénéfices. Elle demande en outre une réduction de la progressivité de l'impôt fédéral direct pour soulager les petits patrons: les comptes 2000 de la Confédération démontrent que l'Etat a de la

marge de manœuvre. Il faut en profiter.

Economiesuisse demande aussi de poursuivre la politique de libéralisations et de privatisations. Elle propose la privatisation totale de Swisscom «qui n'a pas une taille économique viable et donc doit chercher des alliances» et une libéralisation du service postal, exigeant en passant qu'une éventuelle banque postale soit entièrement privée. Le maintien du réseau de bureaux postaux actuels n'est pas nécessaire, estime Economiesuisse, des solutions plus souples pouvant être trouvées. D'une manière générale, le service de base peut parfaitement être assuré en cas de libéralisation: les prestations seraient même moins cher et meilleures.

La Suisse et l'ONU

Economiesuisse a enfin pris position sur les objets militaires (soldats armés à l'étranger et instruction) soumis en votation en juin même si cela ne concerne pas directement l'économie. Ce scrutin constitue en effet



Andres Leuenberger, président d'Economiesuisse.

PHOTO KEYSTONE

un signe en vue d'une votation sur l'entrée de la Suisse à l'ONU et il faut que celui-ci soit positif car la Suisse se doit d'adhérer aux Nations

Unies. Il s'agit de faire preuve de solidarité et, surtout, la Suisse a beaucoup à gagner à se retrouver dans ce forum mondial. /FTD-L'Agefi

Europe: la vraie question

Interrogés sur l'intégration européenne, les dirigeants d'Economiesuisse sont clairs. L'économie a soutenu l'EEE puis s'est ralliée à la voie bilatérale par nécessité. Il faut cependant désormais expérimenter celle-ci, d'autant que la population - surtout allemande - n'est pas prête à une adhésion. Cette dernière reste toutefois une option. S'il s'agira d'en voir le prix économique et politique, la

décision sera essentiellement politique, les enjeux économiques n'étant pas déterminants. Pour l'économie, la vraie question consiste à savoir si la Suisse pourra acquérir un certain poids dans l'Europe ou si, a contrario, la Confédération pourra rester indépendante sans risquer d'être «mise sous pression» par Bruxelles et «de devenir le jouet des intérêts de l'Union européenne». /FTD

Avis sur les sujets d'actualité

Kloten: l'accord obtenu est «scandaleux». Il discrimine la Suisse au niveau de ses liaisons aériennes internationales et pénalise le canton de Zurich. Le Parlement doit exiger une modification de l'accord. Imposition des familles: appui au «splitting familial», système qui réduit le plus les impôts et favorise le retour des femmes dans la vie professionnelle.

Swissair: la présence du président d'Economiesuisse au conseil d'administration était justifiée par la représentativité des divers secteurs de l'économie au sein de l'organisation faitière. De plus, le président d'Economiesuisse doit être actif au sein de l'économie pour en sentir les préoccupations. Cartels: si la constitutionnalité du projet est prouvée,

accord aux sanctions directes contre les «cartels durs» mais non absolu au statut de «repenti». Armée XXI: oui à une défense forte; quant à savoir s'il faut 4 ou 4,3 milliards... Fusion ASB - EconomieSuisse: pas à l'ordre du jour. Banquiers et ensemble de l'économie collaborent mais les premiers ont aussi des sujets propres à traiter. /FTD

EXPO.02

Bus-ateliers de kids

Les quatre bus de kids.expo, le projet de la Suisse centrale pour Expo.02, ont été inaugurés hier à Lucerne. Dès lundi, ces ateliers roulants sillonneront les cantons du centre de la Suisse et recueilleront les idées des enfants pour l'Expo. Quelque 150 jeunes ont participé au baptême des quatre bus jaunes citron, sous l'oeil de Martin Heller, le directeur artistique d'Expo.02. Ces ateliers roulants, appelés expo.linés, accueilleront gratuitement des classes et des groupes d'enfants. Ceux-ci pourront y développer leurs projets pour l'Exposition nationale. A travers kids.expo, les six cantons de Suisse centrale veulent donner aux enfants jusqu'à 13 ans les moyens d'exprimer leurs désirs et leurs visions. Le projet, placé sous le thème «Invente le monde qui te plaît», sera présenté sur l'arteflage d'Yverdon. /ats

ENBREF

ARMÉE ■ Oui de la Swisscoy. «Plus primitif, c'est impossible!». C'est avec ces mots que la Swisscoy, la force helvétique stationnée dans le sud du Kosovo, juge la campagne des opposants à la révision de la loi sur l'armée. Dans son texte, la Swisscoy constate qu'elle ne peut remplir sa mission qu'en raison de la protection apportée par les soldats autrichiens et allemands. «Ne pas pouvoir s'armer en vue de notre propre protection est une situation intenable», explique le document. /ats

USS ■ Rolf Zimmermann secrétaire. Le comité de l'Union syndicale suisse (USS) a élu hier Romolo Molo et Rolf Zimmermann comme nouveaux secrétaires. M. Zimmermann était le conseiller personnel de la conseillère fédérale Ruth Dreifuss. Mon départ n'a rien à voir avec les plans de carrière de Mme Dreifuss, a précisé ce dernier. /ats

Gnesa succède à Huber

Office des étrangers ■ Le nouveau patron ne veut pas répéter les erreurs des années 70 et fabriquer des chômeurs

De Berne
Georges Plomb

Office fédéral des étrangers: Eduard Gnesa arrive, Peter Huber s'en va. Le Conseil fédéral, hier, a nommé le nouveau patron. Il entrera en fonction le 1er octobre et dirigera 170 collaborateurs. Gnesa a grandi en Valais. Son parcours universitaire le conduit à Fribourg et à Berne. En Berne fédérale, il s'occupe de révision totale de la Constitution, puis du secrétariat général du Département de justice et police où il devient expert en migrations et, depuis 1997, secrétaire général suppléant. L'homme jouera un rôle-clé pendant toute la crise qui va secouer la Commission fédérale des étrangers quand le Gouvernement décide d'en rattacher le secrétariat à l'Office. Une grande partie de ses membres démissionnent -

dont son président Fulvio Caccia, ainsi que la plupart des représentants des associations d'étrangers et des syndicats. Bon nombre en redoutent un contrôle de police accru sur les étrangers de Suisse. La présence à la tête de l'Office de Peter Huber, qui fut chef de la Police fédérale lors de l'affaire des fiches, n'y est pas étrangère.

Les fils se renouent

Puis, les fils se renouent. Une nouvelle présidente (Rosemarie Simmen) et un nouveau vice-président (Walter Schmid) prennent en mains la Commission. A l'Office des étrangers, une section chargée de l'intégration est créée, dont le chef sera secrétaire de la Commission (Mario Gattiker occupera cette double fonction dès le 7 mai). Le crédit destiné aux projets d'intégration dans les cantons et communes est doublé (de 5 à 10 millions de

francs). L'annonce de la retraite anticipée de Peter Huber - pour raisons personnelles et de santé - couronne le tout. Pendant toute cette phase délicate, Eduard Gnesa est là, qui agit. Face au monde extérieur, il se montrera toujours loyal à l'égard de Peter Huber. Pour la conseillère fédérale Ruth Metzler prise dans la tourmente, c'est l'homme de confiance. Eduard Gnesa - qui a 48 ans - ne veut pas répéter les erreurs de la politique d'immigration des années 70. C'est pourquoi il compte favoriser, dans les Etats hors Union européenne, les immigrés qualifiés. C'est aussi le leitmotiv de la nouvelle loi sur les étrangers (dont le projet pourrait sortir avant la fin de l'année). En cas de crise, c'est le meilleur moyen de ne pas créer de nouveaux chômeurs. Pour les immigrés de l'Union européenne, l'accord sur la libre-circulation des personnes donnera le ton.

A ce propos, Gnesa aimerait faire des expériences avec cet accord, qui lui serviront, le moment venu, pour la loi révisée sur les étrangers. Surtout, il tient à créer les conditions de la coexistence entre Suisses et étrangers, bonne méthode, selon lui, pour combattre la xénophobie.

Des passerelles

Il se retrouvera à la tête d'un Office des étrangers aux attributions élargies: intégration, naturalisation, marché du travail, etc. Il aura aussi pour mission de multiplier les passerelles avec d'autres cellules de l'administration: Secrétariat à l'Economie (marché du travail), Affaires étrangères (visas...), Finances (gardes-frontières), Intérieur (Commission contre le racisme), etc. Avec l'Office fédéral des réfugiés, un centre commun de compétences et de ressources est en voie de création. /GPB-La Liberté

Refus d'appauvrir l'AVS

Assurance ■ Berne pour une certaine ouverture

La Fédération des sociétés suisses d'employés (FSE) rejette catégoriquement tout démantèlement de l'AVS. Elle a critiqué hier les coupes importantes prévues pour les rentes de veuves et demandé que les rentes soient adaptées à l'évolution des prix et des salaires. «L'AVS doit couvrir le minimum vital», a exigé le président de la FSE Vital Stutz en ouvrant le Forum sur la 11e révision de

l'AVS et la 1ère révision de la prévoyance professionnelle (LPP). De son côté, le gouvernement a rediscuté hier de sa position, a indiqué son porte-parole Achille Casanova. Il montre de la compréhension pour les appels à une réduction moins sévère de la rente de veuves dans la 11e révision de l'AVS. En vue de la session spéciale du Conseil national dès lundi, il a signalé une certaine «ouverture». /ats

Le jeu rapporte 55 millions

L'impôt sur les maisons de jeux a rapporté pour la première fois 55 millions de francs à l'AVS d'avril à décembre 2000. Le Conseil fédéral a fixé hier ce montant, après avoir accordé des réductions fiscales aux kursaals. Le produit brut réa-

lisé par les 24 kursaals existants a atteint 228 millions de francs en neuf mois. La loi sur les maisons de jeux, entrée en vigueur le 1er avril 2000, prévoit que l'impôt prélevé sur le produit brut des jeux est dévolu en premier lieu à l'assurance vieillesse. /ats

Questions sur la sécurité

Bouclier antimissile ■ Réactions prudentes dans le monde après l'enterrement du traité ABM par George W. Bush

Les réactions à travers le monde ont été prudentes hier après que le président américain George W. Bush eut jeté la veille les bases du projet de bouclier antimissile. La plupart des capitales se sont félicitées des consultations promises par Washington. Le projet vise à protéger les Etats-Unis et leurs alliés contre des «menaces limitées» venant d'Etats «incontrôlables». Il sonne le glas du traité ABM (Anti-Ballistic Missile) signé en 1972. Ce dernier limite notamment les capacités des systèmes antimissiles des pays signataires.

Russes dubitatifs

En Russie, le ministre des Affaires étrangères Igor Ivanov a estimé très important le fait que l'administration américaine n'ait pas l'intention de prendre des mesures unilatérales, et qu'elle souhaite consulter ses alliés ainsi que d'autres Etats dont la Russie. «Nous avons des choses à dire», a-t-il prévenu.

Dmitri Rogozine, le chef de la commission des affaires étrangères de la Douma, la Chambre russe des députés, s'est montré plus circonspect. Il considère que «si les Etats-Unis vont au bout de leurs intentions et abandonnent le traité



A Washington, le secrétaire à la Défense Donald Rumsfeld, le secrétaire d'Etat Colin Powell et la conseillère présidentielle pour les affaires de sécurité Condoleezza Rice.

PHOTO AP

(ABM) de 1972, cela réduira à néant tout le système actuel de sécurité».

Malgré l'absence de réaction officielle, l'hostilité était perceptible à Pékin. L'agence Chine Nouvelle a cité des «analystes» non identifiés pour affirmer que la mise en place d'un bouclier antimissile américain «va non seulement relancer la course aux armements et créer une prolifération des armes de destruction massive, mais aussi menacer la paix et la

sécurité dans le monde au XXI^e siècle».

Européens divisés

La Grande-Bretagne, l'Allemagne et l'Otan ont fait bon accueil à l'offre de réduction unilatérale de l'arsenal de missiles américains formulée mardi soir par le chef de la Maison-Blanche. Le secrétaire général de l'Otan, George Robertson, a jugé que le président américain George Bush avait «raison» de se préoccuper des «nouveaux défis

en matière de sécurité». Londres a déclaré partager «les préoccupations des Etats-Unis», selon un porte-parole de Downing Street. Le ministre allemand des Affaires étrangères Joschka Fischer a jugé que la position du président américain «confirmait celle du gouvernement allemand» qui a toujours exigé la non-prolifération des armements. M. Fischer souhaite toutefois que les Etats-Unis adoptent une attitude de «coopération, pas de confrontation», qui inclurait aussi la Chine et la Russie.

Le Japon a déclaré «comprendre les contre-mesures américaines contre la prolifération de missiles», a indiqué un responsable du ministère des Affaires étrangères.

La France, un des alliés de Washington les plus hostiles au projet, portera une appréciation «en fonction du résultat des consultations» promises, selon un porte-parole du Ministère français des affaires étrangères. Enfin, dans une critique implicite de la volonté des Etats-Unis de remplacer le traité ABM, le secrétaire général de l'ONU Kofi Annan a insisté sur «la nécessité de consolider et de construire sur les accords existants de désarmement et de non-prolifération». Il redoute en particulier une nouvelle course aux armements./afp-reuter

Délégation de l'UE en Corée du Nord

Pyongyang-Séoul ■ L'Europe se présente en médiatrice

Les Européens veulent contribuer à la relance des pourparlers entre les deux Corées. Ils ne souhaitent toutefois pas prendre la place des Etats-Unis dans le développement des relations entre les deux frères ennemis, a souligné hier la troïka des Quinze au début de sa visite à Pyongyang. La délégation européenne est conduite par le premier ministre suédois Goran Persson, qui est ainsi le premier dirigeant occidental à se rendre en Corée du Nord. Les représentants de l'UE ont été reçus brièvement par le chef de la Corée du Nord Kim Jong-Il. L'entretien a été «bref mais productif», a affirmé Goran Persson devant la presse. Le président en exercice de l'UE a indiqué que cette discussion avait permis de déterminer l'ordre du jour des négociations formelles qui auront lieu aujourd'hui. Les discussions porteront principalement sur le processus de réconciliation entre le Sud et le

Nord. La délégation européenne doit quitter Pyongyang pour Séoul ce soir. Le premier ministre suédois est accompagné par le commissaire européen aux relations extérieures Chris Patten et le haut représentant des Quinze aux affaires étrangères Javier Solana. Cette visite intervient alors que de nombreux observateurs sont pessimistes quant aux relations entre le Nord et le Sud. Le président sud-coréen Kim Dae-Jung a invité hier le président George W. Bush à reprendre le plus rapidement possible le dialogue avec le Nord.

Bœuf suisse

Par ailleurs, Berne a annoncé que la Suisse allait envoyer un nouveau lot de 700 tonnes de viande de bœuf à la Corée du Nord. Le Conseil fédéral a décidé hier de débloquer 8,5 millions de francs sous forme d'aide alimentaire. Cette mesure doit permettre d'alléger le marché suisse./ats-afp



Le premier ministre suédois Goran Persson accueilli par le président Kim Jong-Il.

HOTO EPA

CICR Journée de deuil

Le président du Comité international de la Croix-Rouge (CICR), Jakob Kellenberger, a exprimé hier à Genève sa révolte, lors d'une cérémonie en hommage à ses six collaborateurs tués le 26 avril en RDC. L'organisation a observé une journée de deuil à travers le monde. La cérémonie de Genève s'est déroulée en présence des familles des disparus et de 700 personnes./ats

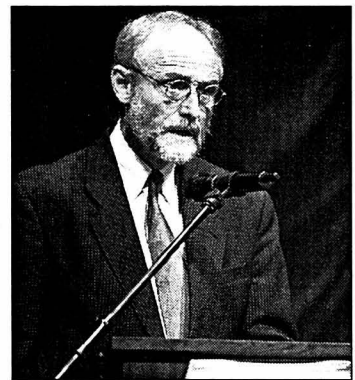

Le CICR continuera d'assumer ses responsabilités, a souligné hier Jakob Kellenberger.

PHOTO KEYSTONE

Incursion israélienne dans un camp de réfugiés palestiniens

Bande de Gaza ■ Tsahal lance une opération «ciblée» et détruit une vingtaine d'habitations

Des blindés et engins de terrassement israéliens ont fait une incursion hier dans le camp de réfugiés palestiniens de Rafah, dans la bande de Gaza, tuant un adolescent et détruisant vingt habitations. C'est dans ce contexte que le ministre israélien des Affaires étrangères Shimon Peres devait rencontrer à Washington son homologue américain Colin Powell. Selon le général Abdel Razek el-Madjaïda, des services de sécurité palestiniens, les soldats israéliens ont couvert leur intervention à Rafah par des tirs d'obus et de mitrailleuse. Les Palestiniens ont eux fait feu à l'arme automatique et au mortier. Selon les médecins sur place, un jeune homme de 17 ans, Mahmoud Aqel, a été tué et une quinzaine de Palestiniens ont été blessés.

Vingt habitations ont par ailleurs été détruites, ainsi que trois poulaillers et serres. Selon l'armée israélienne, il s'agissait d'une opération «ciblée et défensive» au lendemain de tirs contre des soldats de Tsahal. «Les tireurs utilisaient ces habitations civiles pour nous viser et il nous fallait empêcher cela», a commenté le lieutenant-colonel Olivier Rafowicz, porte-parole de l'armée.

Les colons jugent Sharon trop mou

Les forces israéliennes ont déjà procédé à plusieurs incursions de ce type, témoignant de la volonté du gouvernement Sharon d'empêcher les attaques contre les Israéliens. Pourtant, une proportion croissante d'entre eux, notamment les colons, jugent qu'Ariel Sharon, élu avec pour

mandat de rétablir le calme, n'en fait pas assez.

Le premier ministre s'est rendu hier dans l'implantation juive d'Ofra, en Cisjordanie, pour présenter ses condoléances à la famille d'Assaf Hershkovitz, un habitant de la colonie tué mardi sur une route régulièrement prise pour cible par des tireurs palestiniens. Le père d'Assaf Hershkovitz a été tué au même endroit il y a trois mois, dans des circonstances similaires. «Où est la paix?» lisait-on sur une banderole que brandissaient les habitants d'Ofra.

A Washington, Shimon Peres, qui devait s'entretenir avec Colin Powell et avec George W. Bush, a déclaré à l'Associated Press qu'Israël faisait du retour au calme une condition préalable à toute reprise des négociations./ap

EN BREF

PHILIPPINES ■ Arrestations. Manilla a retrouvé son calme hier après les violentes émeutes de la veille. La présidente philippine Gloria Arroyo n'a cependant pas l'intention de baisser la garde: les arrestations de proches de Joseph Estrada se sont poursuivies. L'ancien ambassadeur aux Etats-Unis Ernesto Maceda, qui officiait aussi comme porte-parole de l'ex-chef d'Etat, a été arrêté à son domicile./afp

BERLIN ■ Nouvelle chancellerie. Gerhard Schröder a officiellement pris possession hier de la nouvelle chancellerie à Berlin. Les clés du nouveau bâtiment lui ont été officiellement remises par l'architecte Axel Schultes. La chancellerie a coûté 364 millions de francs. Construite à l'initiative de l'ex-chancelier Kohl, elle a été baptisée par les Berlinoises «Kohllooseum» en raison de son aspect massif./afp

MILOSEVIC ■ Belgrade refuse de le livrer au TPI. La Serbie refuse de livrer Slobodan Milosevic au Tribunal pénal international (TPI). Elle demande «un an ou deux» pour le juger à Belgrade, «y compris pour des crimes de guerre», affirme le premier ministre serbe Zoran Djindjic dans un entretien publié par «Le Monde». «Si nous pouvons le juger correctement à Belgrade, pourquoi devrait-il aller à La Haye?./afp

EUROPE ■ Désaccord franco-allemand. La France a critiqué hier le projet très fédéraliste de réforme de l'Union européenne du chancelier allemand Gerhard Schröder. Mais elle demeure bien en peine de formuler des contre-propositions dans le grand débat sur l'avenir de l'Europe. C'est le ministre délégué aux affaires européennes Pierre Moscovici qui a exprimé les réserves de Paris./afp-reuter

Nuages sur la péninsule

A la différence des Etats-Unis, l'UE ne diabolise pas Pyongyang, comme l'atteste l'aide financière qu'elle lui accorde. En revanche, les Européens voudraient convaincre le président Kim Jong-Il de la nécessité d'assouplir son régime, tant sur le plan économique que dans le domaine des libertés publiques. Et, surtout, ils souhaitent obtenir des précisions

sur le démantèlement annoncé du programme nucléaire mis en œuvre par la Corée du Nord. Des éclaircissements sur ce point crucial permettraient, estime Goran Persson qui s'est beaucoup investi dans cette mission, de contrer l'argumentation américaine et, peut-être, de sauver le processus de réconciliation entre les deux Corées. Car moins d'un an après la rencontre «historique» entre les deux Kim, force est de constater l'enrayement de la dynamique de paix. Moins du fait des deux gouvernements qu'en raison de la politique de rupture instaurée par la nouvelle administration américaine. Demeurant l'obligé de Washington, le président sud-coréen Kim Dae-Jung se trouve désormais en porte-à-faux. Attaché au processus de réconciliation, il craint que les options de George W. Bush n'entraînent la péninsule coréenne dans une spirale régressive. Aussi accueillera-t-il ce soir avec grand intérêt la délégation européenne en provenance de Pyongyang. Le président Kim Dae-Jung pense que l'UE pourrait faire œuvre de médiation. C'est peut-être trop attendre d'une Europe velleitaire et qui cherche sa propre voie politique.

Guy C. Menuisier

COMMENTAIRE

VILLE DE NEUCHÂTEL

ALCOOLISME. Service médico-social: 889 62 10. Alcooliques anonymes: 725 96 11. SOS Alcoolisme: 730 40 30. Al-Anon, aide aux familles d'alcooliques: 0848 848 833.

APEN - ASSOCIATION DES PARENTS D'ÉLÈVES DE LA VILLE DE NEUCHÂTEL. CP 125, 2001 Neuchâtel, tél 724 19 87.

AVIVO. Association de défense et de détente des retraités et préretraités, Seyon 2 (immeuble Payot), case postale 134, tel. répondeur 725 78 60. Permanence hebdomadaire: mardi de 9h à 11h, consultation sociale.

BABY HELP. Garde d'enfants malades à domicile: 725 42 10.

CENTRE DE CONSULTATION LAVI. Service d'aide aux victimes d'infractions, rue Pourtalès 1, 889 66 49, lu-ve 8h-11h30/14h-17h.

CENTRE D'ORTHOPHONIE. Rue de la Serre 11. Votre enfant apprend à parler, à lire, à écrire. Le Centre répond à vos questions du lu au ve 8h30 à 11h30 et de 14h à 17h (fermé pendant les vacances scolaires) au 717 78 20.

CENTRE DE SANTÉ. Neuchâtel, Pesieux et Corcelles. Aide familiale, soins infirmiers: 722 13 13. Stomatologie et incontinence: 722 13 13.

CENTRE SOCIAL PROTESTANT. Parcs 11, consultations sociales juridiques, conjugales, etc., lu-ve, 725 11 55.

CHÔMEURS. Association pour la défense des chômeurs du Littoral neuchâtelois. Bureau social et permanences d'accueil, passage Max-Meuron 6, 725 99 89 (matin). Permanence accueil: ma/me 8h15-10h30.

CONSULTATIONS CONJUGALES. Rue Pourtalès 1, tél. 919 75 19, ou auCSP, Parcs 11, tél. 725 11 55.

CONSULTATIONS JURIDIQUES. Ordre des avocats, Beaux-Arts 11, me 16-19h, sans rendez-vous.

CONSULTATIONS JURIDIQUES. Marna Müller-Bessi, av. de la Gare 39, 725 05 73, vendredi après-midi entre 14h et 18h30. Permanence téléphonique, lundi matin entre 8h et 12h.

LA COURTE ÉCHELLE. Lieu d'accueil enfants-parents, place des Halles, 5, lu/ma/je 14h30-17h30, 724 45 15.

CROIX-ROUGE. Garde de malades à domicile: 721 28 05, ergothérapie ambulatoire: 724 73 33, garde d'enfants (uniquement malades) à domicile: 725 11 44, consultations pour nourrissons: Centre de puériculture, hôpital Pourtalès 727 11 11.

DIABÈTE. Information diabète: passage Max-Meuron 6, 724 68 01, sur rendez-vous.

DISPENSARE DES RUES. Services offerts aux plus défavorisés: soins médicaux, infirmiers et paramédicaux; douche et buanderie, écoute. Rue Fleury 22, lu 14-18h, me 15-19h, tél 721 10 25.

DROP-IN.

TOXICOMANIE/DROGUE: Centre d'information, de prévention et de traitement, également aide et conseil aux parents et aux proches: Fausses-Brayes 5, lu-ve 8h30-12h/14h30-19h, 724 60 10, fax 729 98 58.

FEMMES INFORMATION ET CONSULTATIONS JURIDIQUES. Permanence du Centre de liaison, Fbg de l'Hôpital 1, je 14-16h, 724 40 55.

FRC - CONSEIL. Fédération romande des consommateurs, Fbg de l'Hôpital 1, ma 14-17h, 724 40 55.

INFORMATION ALLAITEMENT. 753 53 95 et 757 20 26.

INFORMATIONS SOCIALES. 0848 804 124. Lu-ve 14-18h.

INVALIDES. Association suisse des invalides, passage Max-Meuron 6, permanence me 13h30-17h30, 724 12 34.

JEUNES HANDICAPÉS. Service de dépannage, lu/ma 931 41 31, me/ve 835 14 55, je 926 85 60 (9-11h).

LA MARGELLE. Lieu d'écoute pour tous. Ancien Hôtel-de-Ville 7, 724 59 59 ou au responsable, pasteur de l'Église réformée, Denis Perret, 853 29 36 (le soir).

MAMANS DE JOUR. Permanence téléphonique 724 36 71. Lu-je 8h30-11h, ma 15h-18h.

MÉDIATION FAMILIALE. Av. de la Gare 39, 725 05 66. Permanence téléphonique, ma/je après-midi entre 12h30 et 18h30.

MOUVEMENT DES AÎNÉS. Rue de l'Hôpital 19, 8-11h30, 721 44 44.

PARENTS INFORMATION. Service téléphonique anonyme et confidentiel répond chaque jour ouvrable au 725 56 46 ou 913 56 16. Lu 9-11h/18-22h, ma/me/ve 9-11h, je 14-18h.

PLANNING FAMILIAL. Consultations et informations, fbg de l'Hôpital 27, lu/ma/ve 14-18h, me 13-19h, ou sur rendez-vous, 717 74 35.

PRO INFIRMIS. Au service des personnes handicapées: Maladière 35, lu-ve 8-12h/14-17h, tel 722 59 60, fax 722 59 70.

PRO SENECTUTE. Au service des personnes âgées. Service social, activités sportives, service animation, vacances, repas à domicile, Côte 48a, 724 56 56.

RATEAU-IVRE. Bistro-ados, destiné aux adolescents de 12 à 18 ans: rue du Rateau, ma-ve 15h30-18h30, tél 725 26 65 ou 724 60 10.

RECIF. Lieu de rencontres et d'échanges interculturels pour femmes réfugiées, immigrées et suisses (rue Coquemène 1, 730 33 50). Ma-je 14-17h. Cours de français et de couture.

SAGES-FEMMES À DOMICILE. Permanence téléphonique pour tout le canton, tous les jours de 8h à 20h, 079/280 48 28.

SIDA. Groupe Sida, Pesieux: Grand-Rue 18, 737 73 37. Tests anonymes: Groupe Sida Neuchâtel, Sophie-Mairet 31, 2300 La Chaux-de-Fonds, tél 967 20 91.

SOS FUTURES MAMANS. 842 62 52.

TOURISME NEUCHÂTELOIS. Hôtel des Postes, bureau de renseignements: lu-ve 9-12h/13h30-17h30, sa 9-12h, 889 68 90.

VOLONTARIAT EN VILLE DE NEUCHÂTEL - Entraide bénévole, ruelle Fleury, 22. Permanences téléphoniques lu-ve 9-10h30, 724 68 00.

DISTRICT DE BOUDRY

ACCUEIL ET PLACEMENT D'ANIMAUX. Colombier (Cottendart) refuge de la Fondation neuchâteloise d'accueil pour animaux, 841 38 31 ou 861 46 35, et de la Société protectrice des animaux de Neuchâtel, 841 44 29 ou 753 45 38.

AIDE FAMILIALE ET SOINS INFIRMIS À DOMICILE. La Béroche, Bevaix, (CESAR): soins et aide, 836 26 60 (perm. tél. lu-ve 7h30-8h/14-16h, en dehors de ces heures, répondeur). Basse-Areuse: 841 14 24.

SERVICE DE TRANSPORTS BÉNÉ-

VOLES. Colombier et Bôle, 079/415 13 49.

DÉCHETTERIE. Boudry, sous le viaduc N5, lu/je 15-19h, sa 9-13h, sauf jours fériés. Bevaix, Centre Fontanallaz, 6-20h (jours ouvrables). Cortaillod, chemin de la Roussette, Cort'Agora et hangar des TP, 7-20h (jours ouvrables). Saint-Aubin, Step du Rafour, lu-ve 9-11, me 16-19h, ve 9-11h; tous les premiers et troisièmes samedis du mois, 10-12h.

MAMANS DE JOUR. Boudry, 842 38 39.

VAL-DE-RUZ

AIDE FAMILIALE ET SOINS INFIRMIS À DOMICILE. Lu-ve 10-12h/15h30-17h, 853 15 31.

COURS DE SAUVETEURS. Samaritains, 857 14 08 (ouest), 853 16 32 (centre).

INFIRMIÈRES INDÉPENDANTES À DOMICILE. 079 417 33 41

INFORMATION ALLAITEMENT.

853 44 15.

MAMANS DE JOUR. 853 31 79.

OFFICE DU TOURISME. Bureau de l'Association région Val-de-Ruz, Épervier 4, Cernier, lu-ve 7h30-12h/13h30-17h, tel. 853 43 34, fax 853 64 40.

PROTECTION DES ANIMAUX. 853 11 65.

CANTON & RÉGIONS

AGAPA. Association des Groupes d'Accompagnement Post-Avortement: rencontres personnelles, groupes d'accompagnement thérapeutique, 026 424 02 22.

ANAAP-LE DÉCLIC. Association neuchâteloise d'accueil et d'action psychiatrique, rue du Plan 19, 721 10 93

ANPCD. Association neuchâteloise de personnes concernées par les problèmes liés à la drogue, rue Louis-Favre 27, 2017 Boudry. (1) Permanences téléphoniques: Neuchâtel, 079/446 24 87, La Chaux-de-Fonds 913 60 81. (2) Permanences famille et entretiens privés: rue Louis-Favre 27, Boudry, 2e et 4e lundi du mois de 14h à 16h. (3) Soirées d'écoute: rue Louis-Favre 27, Boudry, 1er et 3e mercredi du mois dès 19h.

ANPP. Association neuchâteloise des psychologues et psychologues-psychothérapeutes: 724 68 88.

ASLOCA - NEUCHÂTEL. Information et défense des locataires. Consultations sur rdv, selon message sur répondeur, tél 724 54 24, fax 724 37 26.

ASSOCIATION ALZHEIMER. Lu-ve, 14-16h30, 729 30 59. Association neuchâteloise de services bénévoles, lu-ve 8h30-11h30, tél 724 06 00. Groupe de contact, auprès de Mme Claire Frauchiger, (le matin) tél 913 34 23.

ASSOCIATION BOULIMIE ANOREXIE (ABA). Antenne neuchâteloise, av. de la Gare 39. Permanence tél.: lu 19h30 - 21h30, mer 9h-12h, ve 13h - 15h au numéro 725 05 82.

ASSOCIATION LECTURE ET COMPAGNIE. Nos lecteurs/trices bénévoles se rendent à domicile ou en institution, séance individuelle ou en groupe dans toutes les régions du canton. Case postale, 2035 Corcelles. Tél 731 70 41 ou 751 57 57.

ASSOCIATION NEUCHÂTELOISE DE SERVICES BÉNÉVOLES (rue des Brévards 1a), tel. 724 06 00, lu-ve 8h30-11h30: orientation, information, formation dans les domaines des visites, transports, accompagnements de personnes en fin de vie, etc.

ASSOCIATION SUISSE DE LA MALADIE DE PARKINSON (Groupe neuchâtelois). Le 3me jeudi tous les 2 mois. Pour tous renseignements, veuillez tél au 842 27 15. Parkinon: ligne gratuite 0800 80 30 20 ouverte chaque 3me mercredi du mois de 17h à 19h.

AUTORITÉ DE CONCILIATION EN MATIÈRE DE SANTÉ. Institution cantonale pour

les difficultés entre patients et soignants. c/o Hôtel judiciaire CP 22 84, 2302 La Chaux-de-Fonds. Demandes à adresser par écrit.

CANCER. Ligue neuchâteloise contre le cancer: permanence lu-ve 8-11h30 ou sur rendez-vous, 721 23 25.

CANCER DU SEIN. «Vivre comme avant», Ligue contre le cancer 721 23 25, 835 16 70, 724 31 19, 751 18 13.

CARITAS. Consultations sociales de toutes natures, 725 13 06.

CENTRE DE CONSULTATIONS LAVI - aide aux victimes 889 66 49 ou 919 66 52 ou La Main Tendue (143) ou la police (117).

CENTRE SPÉCIALISÉ POUR HANDICAPÉS DE LA VUE. Service social et réadaptation sociale, Pesieux, 731 46 56.

CHAMBRE IMMOBILIÈRE NEUCHÂTELOISE. Association de défense des propriétaires, consultations sur rendez-vous, tél. 729 99 90, fbg du Lac, 2.

LIGUE NEUCHÂTELOISE CONTRE LE RHUMATISME. Rue de la Maladière 35: tous renseignements, lu-ve 8-12h/14-17h, tél 722 59 60, fax 722 59 70.

MOUVEMENT DE LA CONDITION PATERNELLE. Soutien et conseils dans les cas de séparation et de divorce, CP 843, Neuchâtel, 731 12 76.

PARENTS INFORMATION. Service téléphonique anonyme et confidentiel répond chaque jour ouvrable au 913 56 16. Lu 9-11h/18-22h, ma/me/ve 9-11h, je 14-18h.

SCLÉROSE EN PLAQUES. SOCIÉTÉ SUISSE DE LA SCLÉROSE EN PLAQUES. Secrétariat romand, Poudrières 137, Neuchâtel. Tél 730 64 30, fax 730 64 70, lu-ve 8-12h/14-17h.

SEREI. Service d'entraide pour handicapés, moyens auxiliaires et vacances, 926 04 44 ou 426 13 55 (Bassecourty)

SOLIDARITÉ-FEMMES, 968 60,10

SOS RACISME. 0800 55 44 43, en cas de discrimination raciale, religieuse, ethnique ou nationale. Ecoute, informations, conseils, défense des droits, médiation.

S.O.S. RACKET-VIOLENCE 079/270 92 06.

T.I.M On infirmière à la Maison, Permanence tél. 24h /24 079 / 476 66 33.

TROUBLES PSYCHIQUES. Centre psychosocial: 724 30 02. Association neuchâteloise d'accueil et d'action psychiatrique, lu-ve 14-16h30. Tél. 721 10 93.

VAL-DE-TRAVERS

AIDE FAMILIALE ET SOINS INFIRMIS À DOMICILE. 864 66 22, fax 864 66 23.. Aide familiale (jours ouvrables) de 8h à 10h. Soins infirmiers (jours ouvrables) de 16h à 17h. En dehors de ces heures un répondeur renseigne.

BABY-SITTING. Môtiers, 861 29 80, si non réponse 861 33 94.

CAPT. Centre d'aide et de prévention du traitement de la toxicomanie. Fleurier, rue du Guillier 8, 860 12 12. Lu-ve 8-12h/14-18h30.

CENTRE DE RENCONTRE ET D'ANIMATION (CORA). Fleurier, 861 35 05. Permanences sociales: Centre social protestant, Pro Infirmis, Pro Senectute, consultations juridiques.

MAMANS DE JOUR. 861 35 05 (n° de téléphone du CORA à Fleurier qui gère les appels téléphoniques des mamans de jours).

OFFICE DU TOURISME. Gare 16, Fleurier, lu-ve 8-12h/14-18h, 861 44 08 (7 jours/7).

ENTRE-DEUX-LACS

AIDE FAMILIALE ET SOINS INFIRMIS À DOMICILE. 753 09 09.

CENTRE DE RENCONTRES. Marin-Épagnier, Espace-Perrier, salle Épagnier, me 20h15.

MAISON DES JEUNES. Espace animation jeunesse, Marin-Épagnier. Me 13h30-21h30, je 15h30-21h30, ve 15h30-22h30,

sa 13h30-21h30, di 13h30-18h30. Rens. 079/658 13 14.

SERVICE BÉNÉVOLE DE L'ENTRE-DEUX-LACS. 753 23 05. Cornaux, 757 23 44 (heures de repas). Marin-Épagnier 753 13 62 (8h30 à 10h). Le Landeron, 079/379 52 39 (lu/ve 8-12h, me 14-18h).

SUD DU LAC

CUDREFIN. Garde-port: 026 677 20 51

HAUT ET BAS-VULLY. Aide familiale: 026 663 36 03. Soins à domicile: 026 684 14 12. Repas à domicile:

026 673 24 15. Service social: 026 670 20 38. Mamans de jour: 026 670 29 67. Bus passe-partout: 026 684 27 57. Office du tourisme: 026 673 18 72.

JURA

HANDICAPÉS. Dépôt-atelier de réparations de moyens auxiliaires pour handicapés, Delémont, Etang 5, 422 60 31.

OFFICE DU TOURISME DES FRANCHES-MONTAGNES. Saignelégier, lu-ve 9-12h/14-18h, sa 9-12h/15-17h, 952 19 52, fax 952 19 55.

SERVICE SOCIAL DES FRANCHES-MONTAGNES. Puériculture, soins à

domicile, aide familiale, planning familial, aide aux alcooliques (mercredi après-midi), permanence Pro Infirmis, Le Noirmont, rue du Pâquier, 953 17 66/67.

SOS FUTURES MÈRES. 422 26 26 (24h/24h).

TRANSPORT HANDICAPÉS. Service «Kangourou», Delémont, 422 85 43 ou 422 77 15.

JURA BERNOIS

ACCORD SERVICE. Accompagnement et relève auprès des personnes handicapées ou malades. Bureau d'information sociale (BIS), Courtelary, 945 17 17, heures de bureau.

BUREAU D'INFORMATION SOCIALE (BIS), COURTELARY, 945 17 17. Renseignements, informations, rédaction de lettres et demandes diverses. Organisation des Transports bénévoles et cours Croix-Rouge.

CENTRE SOCIAL PROTESTANT. Consultations conjugales, sociales, juridiques, etc., sur rendez-vous, 993 32 21.

CARTONS DU CŒUR, JURA BERNOIS. Lundi à jeudi, 493 70 60.

DROGUE ET ALCOOL. «Contact», service d'aide et prévention, Grand-Rue 36, Tavannes (concerne aussi Tramelan, Saint-Imier, Moutier, La Neuveville), accueil lu-ve 8-12h/14-18h, 481 15 16.

OFFICE DU TOURISME. Av. de la Liberté, Moutier, lu-ve 8-12h/14-17h, 493 64 66.

OFFICE RÉGIONAL DU TOURISME CHASSERAL - LA NEUVEVILLE. Rue du Marché, La Neu-

veville: me/je/ve 8h30-12h/13h30-17h30, sa 8h30-12h, 751 49 49.

PLANNING FAMILIAL. Les Fontenays 27, Saint-Imier, entretiens sur rendez-vous, 942 24 55.

PRO SENECTUTE. Information et action sociale pour personnes âgées, Pont 4, Tavannes, lu-ve 8-12h/14-17h, 481 21 20.

SMAD - SERVICE DE MAINTIEN À DOMICILE - DISTRICT DE LA NEUVEVILLE. Soins infirmiers, aide familiale et ménagère, Rte de Neuchâtel 19, tél. 751 40 61, fax 751 40 62. Secrétariat ouvert 9h30-11h. Dispensaire (excepté le jeudi) 16-16h45.

SERVICE PSYCHOLOGIQUE. Pour enfants et adolescents et service pédo-psychiatrique, consultations Saint-Imier, 941 13 43; Tavannes, 481 40 41.

SERVICE SOCIAL. Office central, Fleur-de-Lys 5, Courtelary, 945 17 00. Office régional, Fleur-de-Lys, 5, Courtelary, 945 17 10. Office régional, rue H.-F. Sandoz 14, Tavannes, 482 65 10. Office régional, rte de Prêles 3, Lamboing, 315 52 92.

LES GALERIES RÉGIONALES

NEUCHÂTEL

CENTRE D'ART CAN. Marine Hugonnier et Henrik Plenge Jakobson, art contemporain. Me-di 14-18h, je 14-20h. Jusqu'au 24.6.

GALERIE DES AMIS DES ARTS. Aloys Perregaux, aquarelle. Ma-ve 14-18h, sa/di 10-12h/14-17h. Jusqu'au 27.5.

GALERIE DITESHEIM. Evrard, huiles et aquarelles. Ma-ve 14-18h30, sa 10-12h/14-17h, di 15-18h. Jusqu'au 5.5.

GALERIE DU PEYROU. Jean-François Scalbert. Me-sa 14h30-18h, di 15-17h30 ou sur rdv 725 32 15. Jusqu'au 26.5.

GALERIE DE L'ORANGERIE. Travaux d'élèves du lycée artistique, académie Maximilien de Meuron. Jusqu'au 13.5.

GALERIE DU POMMIER. «Les luttes ouvrières à Neuchâtel». Lu-ve 10-12h/14.18h. Jusqu'au 6.5.

GALERIE UNE. Peintures de Julian Thompson. Me-ve 10h30-12h/15-18h30, sa 10h30-17h, dimanche sur rdv 724 61 60. Jusqu'au 9.5.

BÔLE

GALERIE L'ENCLUME. Brian Ferran, peintures. Tous les jours 15-18h30 ou sur rdv 842 58 14, fermé le mardi. Jusqu'au 27.5.

COLOMBIER

GALERIE REGARDS. Collages, photos, techniques mixtes de Stéphane Leuba. Me-sa 15-18h, di 14-17h. Jusqu'au 12.5.

CORCELLES

GALERIE ARCANÉ. Liza Vadonoff, peinture sur velours de soie - châles et Pascal Saini, peintures. Ma-ve 17h30-19h, sa 14-17h et sur rdv 731 12 93. Jusqu'au 26.5.

CORTAILLOD

GALERIE JONAS. Lithographies de Samuel Buri. Me-sa 14h30-18h30, di 14h30-17h. Jusqu'au 6.5.

HAUTERIVE

GALERIE 2016. Peintures récentes de Rolf Blaser. Me-di 15-19h. Jusqu'au 20.5.

REMERCIEMENTS

Dans l'impossibilité de répondre personnellement à chacun, la famille de

Monsieur
Willy JORNOD

profondément touchée par les nombreux témoignages de sympathie, par vos dons et vos fleurs, reçus lors de son deuil, vous prie de trouver ici l'expression de sa vive reconnaissance.

Mai 2001.

La famille de

Paul MOSCATO

très touchée par les nombreux témoignages de sympathie et d'affection reçus lors de son deuil, vous remercie très sincèrement de votre présence, de vos messages et de vos envois de fleurs.

Neuchâtel, mai 2001.

Profondément touchée par les témoignages de sympathie et d'affection qui lui ont été adressés lors de son deuil, la famille de

Madame
Isabelle GANGUIN

prie toutes les personnes qui l'ont soutenue, par leur présence, message et envoi de fleurs, de trouver ici l'expression de sa vive reconnaissance.

Un merci particulier au Docteur Kaenzig, à la Direction, au personnel, résidents et collaborateurs du Home de l'Ermitage.

Neuchâtel, mai 2001.

AVIS MORTUAIRES

GORGIER

Au revoir cher époux et papa,
Que ton repos soit doux,
comme ton cœur fut bon.

Son épouse
Madame Suzanne Jeanmonod-Bourquin, Home Bellerive à Cortaillod

Ses filles
Madame Christiane Lorenzetti-Jeanmonod, à Gorgier, et ses enfants

Madame et Monsieur Marie-Claude et Jean-Maurice Cosandier-Jeanmonod à Colombier, leurs enfants et petits-enfants

Ses petits-enfants
Madame et Monsieur Marlène et Stephan Hertel-Lorenzetti, à Baden

Monsieur et Madame Janik et Nadia Lorenzetti, à Peseux

Monsieur et Madame Jean-Luc et Cendriline Cosandier et leurs enfants Yan, Laetitia et Julia, à Fontaines

Monsieur Dominique Cosandier, à Coffrane

Madame Paulette Petitpierre, à Gorgier, et ses enfants

Monsieur et Madame Arthur Bourquin et leurs enfants, à Cortaillod

Monsieur Michel Sansonnens et ses enfants, à Chez-le-Bart ainsi que les familles Cassard, Bourquin, parentes, alliées et amies

ont le chagrin de faire part du décès de

Monsieur

Roger JEANMONOD

leur très cher époux, papa, beau-papa, grand-papa, arrière-grand-papa, oncle, parrain, grand-oncle, parent et ami, qui s'est endormi dans sa 82^{me} année.

2016 Cortaillod, le 1^{er} mai 2001.
(Home de Bellerive)

La cérémonie aura lieu au Temple de Saint-Aubin, le jeudi 3 mai, à 14 heures, suivie de l'incinération sans suite à Neuchâtel.

Le corps repose au pavillon de l'Hôpital de la Béroche.

Adresse de la famille: Madame Christiane Lorenzetti
Cerisiers 3
2023 Gorgier

**Vous pouvez penser au Home de Bellerive,
à Cortaillod, CCP 12-2048-5**

**Il ne sera pas envoyé de lettre de faire part,
le présent avis en tenant lieu**

028-307130

MONTEZILLON

Repose en paix.

Madame Marcelle Savoy-Huguenin, à Montezillon, et ses enfants:

Marlène Savoy et Dominique Schafer et leurs enfants Mathieu, Camille et Grégoire,
Carine et Francesco Caruso-Savoy, Hugo, Emmanuelle et Mirko;

Monsieur et Madame Anselme Savoy, à Perly, et famille;

Madame Lilia Mébold, à Muttentz, et famille;

Madame Nelly Allenbach, à Vuiteboeuf, et famille,

ainsi que les familles parentes, alliées et amies,

ont le chagrin de faire part du décès de

Monsieur

Ami SAVOY

leur très cher époux, papa, beau-papa, grand-papa, frère, beau-frère, oncle, cousin, parrain, parent et ami, enlevé subitement à leur tendre affection, dans sa 71^{me} année.

2205 Montezillon, le 27 avril 2001.
(Chalet Petit-Bois)

Une fois au moins dans sa vie,
tout homme chemine avec Christ
jusqu'à Emmaüs.

O. Wilde

La cérémonie a eu lieu dans l'intimité de la famille.

**En lieu et place de fleurs, vous pouvez penser à
Terre des Hommes, Neuchâtel (CCP 20-1346-0)**

Cet avis tient lieu de lettre de faire part

028-307159

Recherchez le bien
et non le mal,
afin que vous viviez.

Amos 5, 14



AVIS MORTUAIRES

NEUCHÂTEL

Si ton cœur te condamne
Dieu est plus grand que ton cœur
et il comprend tout.

I Jean 3: 20.

La famille et les amis de

Monsieur

Roland BURKI

ont le chagrin de faire part de son décès tragique, survenu le 29 avril 2001, à l'âge de 50 ans.

Les obsèques ont eu lieu dans l'intimité de la famille et des amis.

Adresse de la famille: Catherine Burki
Acacias 6
2000 Neuchâtel

Cet avis tient lieu de lettre de faire part

028-307167

Le Conseil de Fondation de la Fondation des Institutions de Soins du Val-de-Travers a le pénible devoir de faire part du décès de

Madame

Nelly KIRCHHOFER

maman de Monsieur Jean-Jacques Kirchofer, directeur de l'Hôpital du Val-de-Travers à Couvet et grand-maman de Mademoiselle Marielle Kirchofer, collaboratrice du home médicalisé Les Sugits à Fleurier.

028-306960

NEUCHÂTEL

Vous serez libres en vérité non pas lorsque vos jours seront sans un souci et vos nuits sans un désir et sans une peine, mais plutôt lorsque ces choses enserrentont votre vie et que vous vous élèverez au-dessus d'elles nus et sans entraves.

KHALIL GIBRAN



Madame et Monsieur Fiorella et Guillaume Baratta-Bertoni et leurs enfants Irène et Alexandre à Neuchâtel

Monsieur et Madame Georges et Catherine Bertoni-Perret et leurs enfants Jonathan et Arnaud à Saint-Blaise

Les familles parentes au Tessin et à Varese, Italie

Monsieur et Madame Henri-Louis et Nicole Perret à Neuchâtel ainsi que les familles parentes, alliées et amies

ont le grand chagrin de faire part du décès de

Monsieur

Louis BERTONI

leur très cher papa, beau-papa, grand-papa, frère, beau-frère, oncle, cousin, parent et ami qui les a quittés dans sa 80^{me} année.

Neuchâtel, le 2 mai 2001.
(Sainte-Hélène 4)

La cérémonie d'adieu aura lieu vendredi 4 mai, à 15 heures en l'église catholique de Saint-Blaise, suivie de l'incinération.

Le corps repose au pavillon de l'hôpital des Cadolles.

Adresse de la famille: Georges Bertoni
Dardel 32
2072 Saint-Blaise

**Au lieu de fleurs, on peut penser aux enfants orphelins de Madagascar par l'action Mada-Cœur,
J. Rey, case postale 176, 1004 Lausanne,
Banque Cantonale Vaudoise, CCP 10-725-4**

R. I. P.

Cet avis tient lieu de lettre de faire part

LES FAITS DIVERS

NEUCHÂTEL ■ Appel aux témoins. Hier vers 12h50, un habitant de Corcelles circulait en voiture sur la rue du Vauveyon, à Neuchâtel, en direction du centre-ville. A la hauteur de la route sortant du tunnel de l'A5, il a été heurté par l'arrière par une Ford de couleur verte. Le conducteur de ce véhicule ainsi que les témoins de cet accident sont priés de prendre contact avec la police de la circulation à Neuchâtel, tél. (032) 888 90 00. /comm

BOUDRY ■ Témoins svp. Le conducteur du véhicule qui, hier entre 11h55 et 3h15, lors d'une manœuvre sur le parking situé au nord du collège de Vauvilliers, fbg Philippe-Suchard 6, à Boudry, a heurté l'automobile Renault Mégane Scénic, bleue, stationnée sur une place de parc, ainsi que les témoins de cet accrochage, sont priés de prendre contact avec la police cantonale à Colombier, tél. (032) 841 24 30. /comm

BEVAIX ■ Cyclomotoriste blessé. Hier vers 14h10, au guidon de son cyclomoteur, un habitant de Bevaix circulait sur la rue du Pommier à Bevaix, en direction ouest. A l'intersection avec le chemin

des Chapons-des-Prés et le chemin des Prés, une collision se produisit avec une voiture conduite par un habitant de Gorgier qui circulait sur le chemin des Prés en direction du lac. Sous l'effet du choc, le cyclomotoriste fut violemment projeté contre le pare-brise de la voiture. Blessé, il a été conduit à l'hôpital Poursalès par une ambulance. /comm

LA CHAUX-DE-FONDS ■ Recherche de conducteur. Le conducteur du véhicule de couleur violette qui, hier entre 12h30 et 13h45, lors d'une manœuvre dans le 2^e sous-sol du parking souterrain de Métropole-Centre, rue Daniel-JeanRichard 23, à La Chaux-de-Fonds, a heurté l'avant de la voiture VW Bora grise qui était parquée, ainsi que les témoins de cet accrochage, sont priés de prendre contact avec la police cantonale à La Chaux-de-Fonds, tél. (032) 968 71 01. /comm

MONT-DE-BUTTES ■ Voiture en feu. Mardi à 9h55, le Centre de secours de Couvet et les pompiers de Buttes sont intervenus au Mont-de-Buttes pour une voiture en feu. Les causes de cet incendie sont d'ordre technique. /comm

L'ÉTAT CIVIL

NEUCHÂTEL ■ Naissances.

– 18.04 Mùgeli, Camille, fille de Mùgeli, Anne Françoise et de Steiner, Christian Rémy; Schär, Antoine Paul, fils de Schär, Craig Jacques Nicholas et de Berthoud-dit-Gallon Schär née Berthoud-dit-Gallon, Joëlle Sarah; Jerad, Sarra, fille de Jerad, Othman et de Jerad née Chédel, Evelyne Monique. 19. Dassi, Mathéo, fils de Dassi, Sébastien Vignon et de Dassi née Gay-Balmaz, Ariane Elise. 20. Tavel, Julian Fred, fils de Tavel, Eric et de Tavel née Rochat, Nion Anne; Heubi, Josias, fils de Heubi, Pierre Alain et de Heubi née Gentizon, Sylviane. 22. Chebbah, Yamin, fille de Chebbah, Mohamed et de El Ouaer, Raja; De Caro, Evan, fils de De Cao, Raphaël et de Hofer De Cao née Hofer, Sabine. ■ Mariages célébrés. – 19.04. Giaccari, Roberto et Strafella, Vanessa Laurie. 20. Ciabattini, Anthony et Felix dos Santos, Deise; Medjitna, Taha Djamel Eddine et Rais, Emmanuelle; Nussbaumer, Raphaël et Fecske, Gabriella. ■ Décès. – 16.04. Racine née Guillaume-Gentil, Susanne Marceline, 1926, épouse de Racine, Raynold Yoland. 18. Georges née David, Irène, 1934, épouse de Georges, Marius Jean Antoine; Girard, René Emanuel, 1932, célibataire. 19. Tempelhof née Tanner, Blanche, 1906, épouse de Tempelhof, Hermann. 20. Hummel, Marcel, 1918, époux de Hummel née Moser, Hanna Marta. 22. Vuilleumier née Nicolet, Mariette Yvonne, 1908, veuve de Vuilleumier, Henri Edgar. 24. Schenk née Balmer, Jacqueline Alice, 1933, épouse de Schenk, Jean-Pierre.



NAISSANCES

Nadia et Giulio
ont l'immense bonheur
d'annoncer la naissance de

Diana

le 1^{er} mai 2001

Maternité de Landeyeux

Nadia et Giulio

ANTELMI - BRUSTOLIN

Dîme 85, 2000 Neuchâtel

028-306823

Sandra et Denis BOURGEOIS

ont la joie d'annoncer
la naissance de

Théo

le 2^e mai 2001 à 6h05

Maternité de Landeyeux

Merci à toute l'équipe
du Docteur Raska

Côteaux 16, 2016 Cortaillod

028-307015

**Lucie, Eva,
Malaika**

est née le 28 avril 2001
à la maternité de Landeyeux
Elle pèse 3kg380 pour 48 cm
Son grand frère Valentin est
tout émerveillé par sa beauté!
nous aussi...

Famille JOYE - OLIVETTO

Dominique et Flavien

Montagne 2, 2023 Gorgier

028-307164

Surprise! Nikita et ses
parents
ont l'immense joie
d'annoncer la naissance
d'un petit farceur prénommé

Titouan

le 30 avril 2001 à 22h31

3kg990, 51 cm

Mille mercis à l'équipe de
Monsieur de Meuron et au
Service des Sports de la Ville
de Neuchâtel

Pleins de bisous à tous nos
proches et un grand bonjour
à toutes et à tous nos élèves
aquatiques

Cette annonce fait lieu
de faire-part

Jimi et Magali DE LUCA

Les Grattes, 2203 Rochefort

028-307093



Flühmann-Evard

Pompes funèbres

Transports en Suisse et à l'étranger
Toutes formalités

NEUCHÂTEL • Maladière 16

Tél. 725 36 04

AUJOURD'HUI

Un manque d'originalité

Situation générale: petite pluie de mai rend les gens gais. On a déjà reçu, merci, on s'efforce donc de faire bonne figure avec ce dicton. La dépression d'Europe occidentale est coincée entre deux anticyclones, centrés sur les Açores et la Russie, et est ainsi condamnée à finir sa vie sur place. Et ce ne sera pas sans faire des esclandres jusqu'à la fin du week-end. Premier acte, elle pousse aujourd'hui la perturbation qui traînait au voisinage du Jura. Prévisions pour la journée: bien serrés, des nuages s'offrent un vol au-dessus de nos têtes, faisant fuir les rayons de soleil. Ils se délestent au passage d'une partie de leur contenu et les averses prennent même un caractère orageux l'après-midi. Les vents soufflent toujours du sud et les températures restent agréables, 7 degrés sur le Littoral et 13 à 15 dans les vallées. Les prochains jours: souvent très nuageux avec des ondées et quelques coups de tonnerre.

Jean-François Rumley

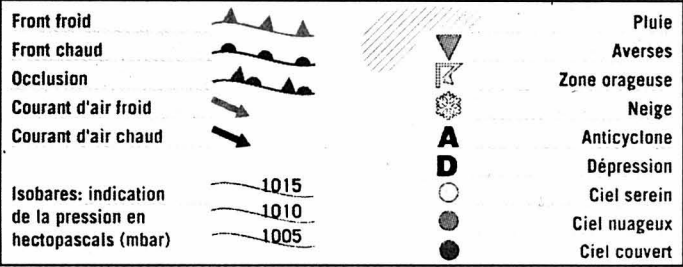
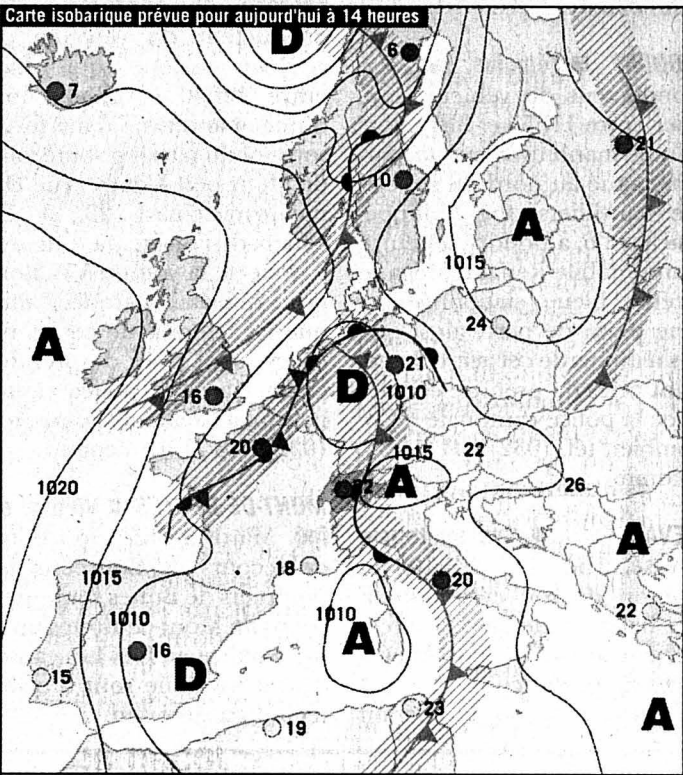

Fête à souhaiter
Adeline

Températures
Aujourd'hui à 14 heures

- Neuchâtel: 17°
- Boudry: 17°
- Cernier: 15°
- Fleurier: 15°
- La Chaux-de-Fonds: 14°
- Le Locle: 14°
- La Vue-des-Alpes: 12°
- Saignelégier: 14°
- St-Imier: 15°

Hier à 13 heures

En Suisse...

- Bâle: peu nuageux, 20°
- Berne: peu nuageux, 20°
- Genève: très nuageux, 17°
- Locarno: très nuageux, 19°
- Sion: nuageux, 23°
- Zurich: très nuageux, 22°

... en Europe

- Athènes: beau, 26°
- Berlin: beau, 18°
- Istanbul: beau, 20°
- Lisbonne: pluvieux, 16°
- Londres: pluvieux, 11°
- Madrid: très nuageux, 11°
- Moscou: averses de pluie, 16°
- Paris: très nuageux, 15°
- Rome: peu nuageux, 26°

... et dans le monde

- Bangkok: pluvieux, 33°
- Le Caire: nuageux, 30°
- Johannesburg: pluvieux, 13°
- Miami: pluvieux, 26°
- Pékin: nuageux, 25°
- Rio de Janeiro: beau, 29°
- San Francisco: beau, 18°
- Sydney: pluvieux, 19°
- Tokyo: pluvieux, 15°

Soleil

Lever: 6h14
Coucher: 20h45

Lune

croissante
Lever: 15h46
Coucher: 4h42

Niveau des eaux

Lac de Neuchâtel: 429,58m
Température (au Nid-du-Crê): 10°
Lac des Brenets: 750,99m

Vent

Lac de Neuchâtel: variable,
0 à 3 Beaufort

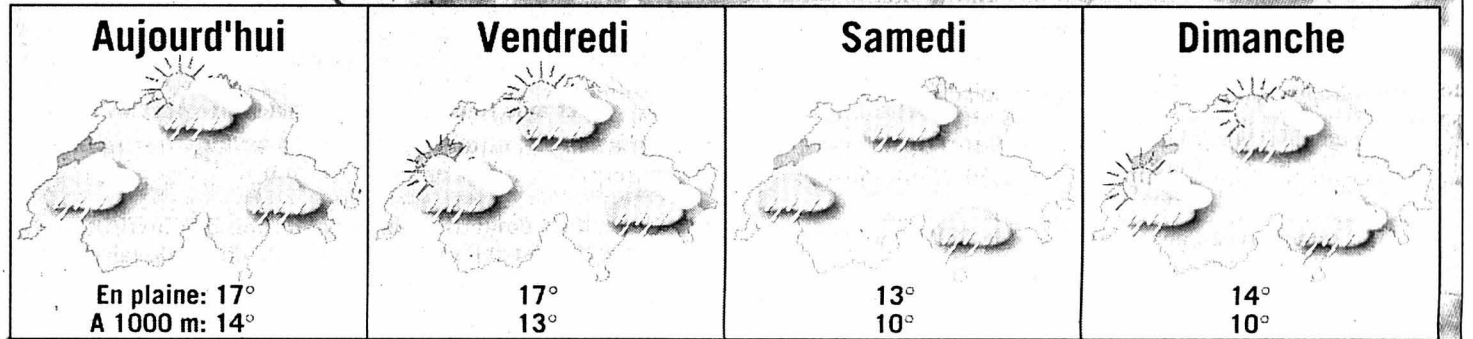
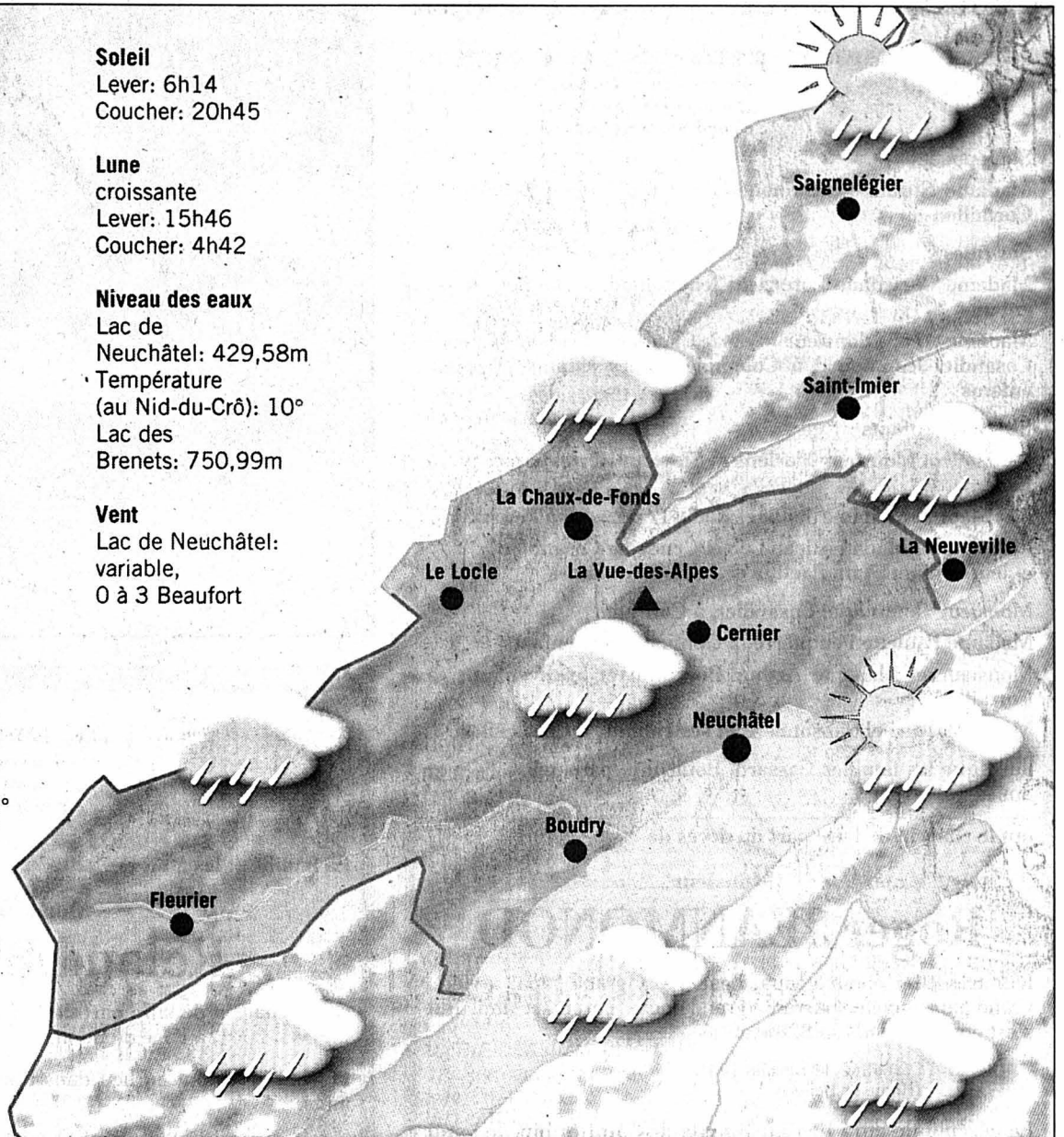

Infographies: Pascal Tissier / Sources: Jean-François Rumley, F. Cachelin SA et Keystone

L'TRIBUNE DES LECTEURS

ALIMENTATION

Derrière le décor

On peut se demander si les massacres de bovins ou d'ovins en Europe, dont photos choc et articles font la une des quotidiens, ne sont pas planifiés? Je m'explique: comme il y a trop de viande vivante et morte sur le marché de la sacro-sainte consommation, comment stopper la dégringolade des prix tout en provoquant la pénurie engendrant l'envie de ce qui se fait rare? La viande n'étant pas du pétrole, les politiques de l'Organisation des pays exportateurs de pétrole (Opep) ne peuvent s'appliquer au cheptel. Donc il fallait créer dans la population une psychose assez forte pour que les gens, propriétaires, pay-

sans, éleveurs et consommateurs, acceptent sans broncher les diktats terribles de destruction totale. C'est possible que ce prion ait été le déclencheur de l'idée de base, stratégie réussie en Angleterre d'abord, qui a détruit presque totalement sa production animale.

Que va faire l'Union européenne (UE) pour repartir sur des bases plus saines et surtout plus logiques? Vaut-elle édicter de nouvelles lois muselant l'agro-alimentaire provoquant le gaspillage immonde? Les commissaires ignares en matière de paysannerie vont-ils laisser les portes ouvertes à toutes les turpitudes du gain à outrance au détriment de la qualité? L'UE, pour une fois, mettant de côté son arrogance de tout savoir mieux que les autres, ne pourrait-elle pas prendre modèle sur la Suisse?

Il y a dix ans, il y a eu dans ce petit pays des votations pour la suppression des caillebotis sous les cochons, des batteries pour les poules, et l'obligation de laisser le bétail s'alimenter librement dans les champs. Pour ce faire, il y eut des mesures d'accompagnement. Chaque paysan n'eut droit à un nombre d'animaux qu'à concurrence de la surface disponible de ses terres. Il y eut même des calculs de quantité de purin permise par rapport aux nappes phréatiques, rivières et surtout absorption des sols. Cette protection di-

recte de l'environnement protégeait en même temps la santé des consommateurs et le bien-être des animaux. Si l'éradication des surplus animaliers a été planifiée dans le but de régulariser

décemment la cohabitation des hommes et des animaux, s'il y a une parcelle d'altruisme dans la conscience citoyenne en chacun de nous, des catastrophes comme la maladie de la

vache folle, de la fièvre aphteuse ou des hécatombes innombrables près des villes et villages, ne reviendront plus et un docteur Frankenstein n'aura plus besoin de planifier la destruction de ses pla-

nifications insensées. De telles monstruosités doivent être bannies de nos sociétés soi-disant démocratiques et humanitaires.

Mary Meissner, Vernier

LE DESSIN DU JOUR

JOURNÉE DE LA LIBERTÉ DE LA PRESSE



Elzingre

Tribune des lecteurs

Rédaction de L'Express
Rue de la Pierre-à-Mazel 39
2002 Neuchâtel

Rédaction de L'Impartial
Rue Neuve 14
2300 La Chaux-de-Fonds

Nos correspondants sont nos hôtes et s'expriment librement. Nous ne publions cependant que l'essentiel de chaque message et nous écartons les écrits anonymes. La rédaction n'assume aucune responsabilité pour les lettres non publiées.