

Comptes 2000 Berne confirme le bénéfice

Otto Stich a démissionné en 1995, au milieu d'une décennie de déficits budgétaires. Kaspar Villiger devrait-il le faire alors qu'il vient d'engranger 6,3 milliards de plus que prévu? Posée ainsi, la question n'a pas de sens. Peut-être en a-t-elle sur le plan politique si, comme Stich, Villiger devait perdre la confiance du Parlement.

Opinion L'argent qui aveugle

La compétence financière n'est pas en cause. Kaspar Villiger a réussi à imposer son «objectif 2001», une contrainte constitutionnelle pour ramener l'équilibre budgétaire. Puis il a transmis au Parlement son projet de frein à l'endettement, qui doit assurer un minimum de stabilité à travers les cycles conjoncturels.

On ne lui reprochera pas non plus d'avertir les députés que, si tout le monde veut à la fois des baisses d'impôts et des augmentations de dépenses, on abordera la prochaine récession dans les pires conditions: une dette non résorbée de 100 milliards et des dépenses structurelles à long terme, liées à des lois.

Mais il y a aujourd'hui un double décalage. D'abord entre le budget et les comptes 2000: 6,3 milliards qui proviennent d'une évolution conjoncturelle dont on n'a pas mesuré la dynamique. Ensuite entre ces 6,3 milliards imprévus (13% du budget) et l'alarmisme comptable du Département fédéral des finances.

C'est cet alarmisme qui a amené Kaspar Villiger à repousser son projet d'allègements fiscaux pour les familles. Pour alerter le Parlement des effets de ses futures décisions, dit-il. Mais sans égard pour les bénéficiaires auxquels ces allègements, jugés nécessaires et urgents, avaient été pratiquement promis.

Le couronnement: il faut une initiative pour réclamer enfin que les bénéfices faramineux de la Banque nationale soient distribués et utilisés à bon escient, plutôt que de servir à prêter toujours plus à l'étranger (même si l'Etat doit s'endetter et l'impôt augmenter). Dans cette incohérence, il n'y a plus de visibilité.

François Nussbaum

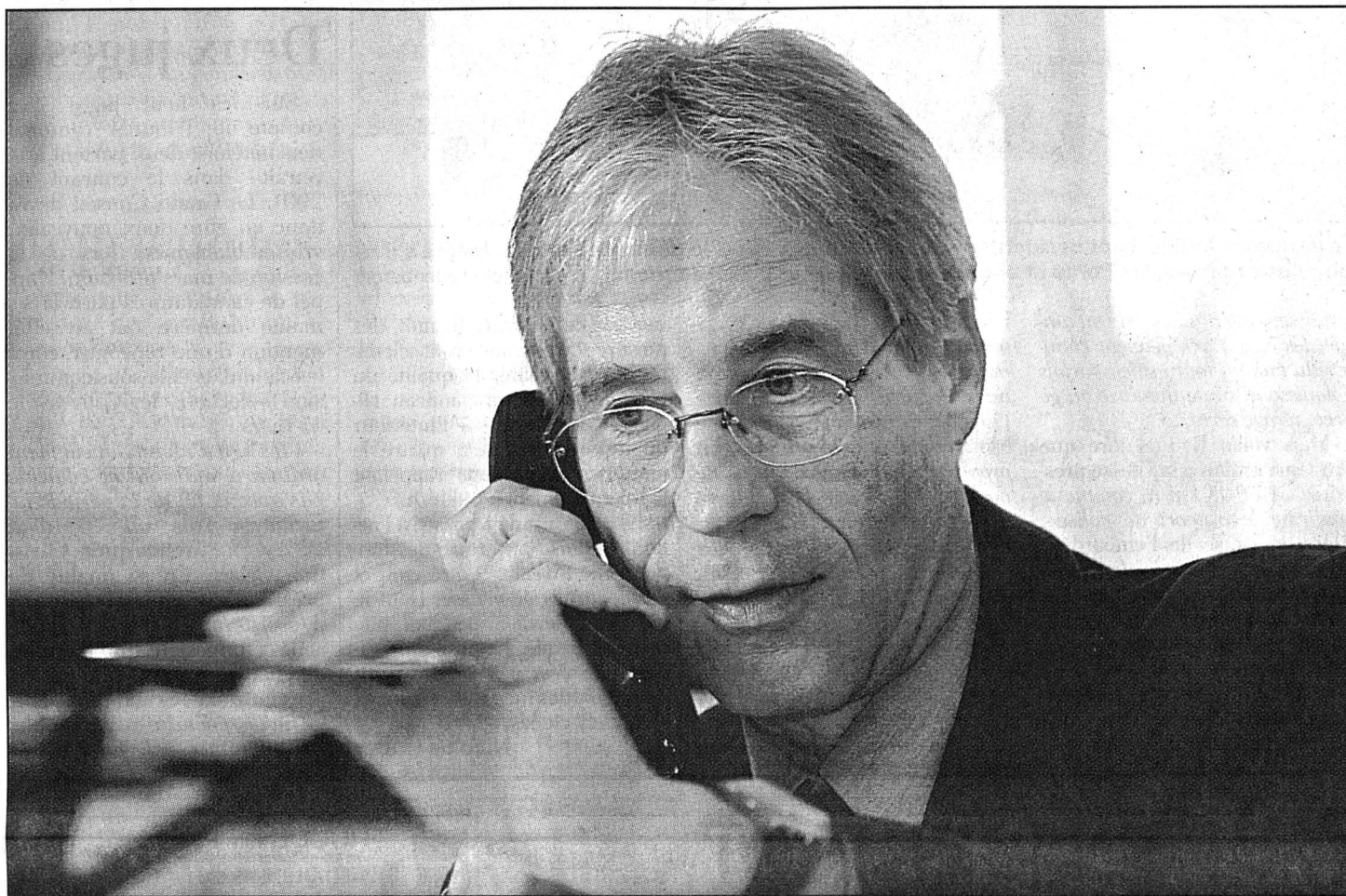

Les comptes de la Confédération se soldent bien par un bénéfice inattendu de 4,5 milliards de francs. Le budget prévoyait un déficit de 1,8 milliard de francs. Cette soudaine embellie est la conséquence, a expliqué hier le porte-parole du Département fédéral des finances, Daniel Eckmann, d'une croissance économique beaucoup plus forte que prévu. Il n'empêche, Berne a chargé le centre de recherches conjoncturelles de l'Ecole polytechnique fédérale de Zurich de voir si des correctifs peuvent être apportés à la préparation des budgets. Les partis, quant à eux, ont des idées sur l'utilisation de ces bénéfices inespérés. Des allègements fiscaux sont en vue.

photo Keystone

Page 13

Colombier Explosion démographique à la pisciculture

A la pisciculture de Colombier, avec 69 millions de palées en train d'éclorer ces jours, le record de l'hiver 1987-1988 a été pulvérisé. A cela, il faut additionner les 20 millions d'œufs de bondelle déjà récoltés et les 700.000 truites lacustres, dont un bon nombre ont déjà éclos. De quoi assurer un coup de pouce démographique indispensable à une nature malmenée par les remblayages et les pollutions.

Page 7

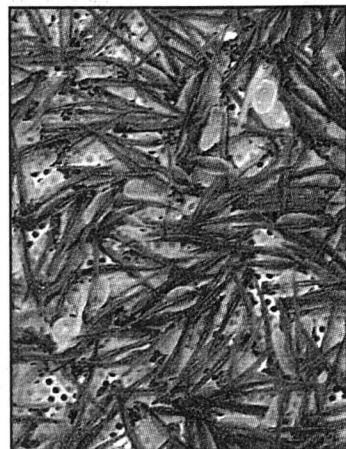

La pisciculture de Colombier abrite un nombre record d'alevins de truite.

photo Leuenberger

Neuchâtel Le parking des Jeunes-Rives fermera le 2 avril



La fermeture totale du parking des Jeunes-Rives interviendra en deux temps.

photo Galley

La mesure était déjà annoncée, mais pas la date de son entrée en vigueur: en raison de la construction de l'artéplage d'Expo.02, le parking des Jeunes-Rives, à Neuchâtel, sera fermé dès le lundi 2 avril. Sa partie est, qui compte actuellement 374 places disponibles, sera interdite au public dès le lundi 5 mars déjà. Forte de 159 places, sa partie ouest, elle, restera accessible jusqu'au dimanche 1er avril. Dès le lendemain, les 536 places totales du parking se

passeront donc d'automobilistes. A terme, près d'un millier de places de parc seront supprimées en ville en raison de l'exposition nationale. Pour les compenser, la Ville de Neuchâtel, l'Etat et d'autres partenaires ont mis en place un concept reposant, pour les pendulaires, sur l'utilisation de parkings d'échange et des transports publics.

Page 4

Grand Conseil Les crèches dans l'œil de la droite

Le projet de loi sur l'accueil de la petite enfance a passé le cap de l'entrée en matière hier au Grand Conseil neuchâtelois. Mais les libéraux, déçus du rapport, proposeront ce matin son renvoi en commission.

Page 3

Neuchâtel La place de la gare va muer

Le projet d'aménagement de l'espace de l'Europe (place de la gare), à Neuchâtel, a failli ne pas passer la rampe: hier soir, le Conseil général a dit oui du bout des lèvres au rapport que lui soumettait l'exécutif.

Page 5

Ski alpin Sylviane Berthod ne trouve pas ses marques

Sylviane Berthod, qui doit prendre le départ de la descente dames ce matin, ne croit pas au miracle. Dans l'ombre de Corinne Rey-Bellet, la skieuse valaisanne ne réussit pas à percer.

Page 19

Viaduc de Vauseyon Sept accidents depuis le début de l'année: sécurité en cause

Page 2

SAirGroup Changement de cap dans la stratégie

Page 17

Expo.02 Un 38e projet d'exposition et un pavillon neuchâtelois

Page 3

Viaduc de Vauseyon Sécurité mise en doute

Déjà sept accidents depuis le début de l'année sur le viaduc de Vauseyon, à la sortie des gorges du Seyon. Les usagers signalent une mauvaise adhérence, la police et les Ponts et chaussées dénoncent le non-respect des limitations de vitesse. Des mesures vont être prises pour sécuriser le tronçon.

Sortie sud des tunnels du Seyon, un jour de décembre. Dans le virage du viaduc qui s'enfonce un peu plus bas dans les tunnels se glissant sous la ville, une voiture part en tête-à-queue. Pour Raquel, et son mari qui était au volant, plus de peur que de mal: juste de la tôle froissée. Depuis le début de l'année, déjà sept accidents se sont succédés au même endroit. Six n'ont heureusement occasionné que des dégâts matériels. «Ce viaduc est trop dangereux, tempête Raquel. Il faut faire quelque chose avant que des accidents graves ne se produisent.»

Son ton alarmiste n'est pas partagé par la police cantonale. «L'endroit ne pose pas plus de problèmes qu'un autre, estime son porte-parole André Duveillard. Il serait même parfaitement sûr si la limitation de vitesse à 60 km/h était respectée.» Il rappelle que le viaduc existe depuis 1992, et que seule l'ouverture des tunnels des gorges du Seyon a changé la donne. Les contours qui obligeaient les gens à ralentir ont disparu, «du coup, dans le tunnel, en descente, bien droit et sur une route parfaite, les automobilistes



Le virage incriminé: sept accidents s'y sont produits depuis le début de l'année. Même s'il répond aux normes, les Ponts et chaussées vont tenter de le sécuriser. photo Leuenberger

se laissent aller. A la sortie du tunnel, les conditions peuvent changer du tout au tout: soleil parfois éblouissant, route mouillée ou givrée, virage serré...»

Mais voilà, Raquel jure que son mari roulait à la vitesse prescrite: «A 60-65 km/h, comme le confirme le rapport de police». Alors, la cause de l'embarquée? «Quand je suis sortie de la voiture, la chaussée était très glissante, même en bottes. Il n'y avait pourtant ni tache d'huile ni verglas. La route était seulement mouillée.» Au Service cantonal des ponts et chaussées, ce n'est de loin pas la première fois que

l'adhérence du viaduc de Vauseyon est mentionnée. «Ces remarques, relayées par la police, nous laissent perplexes», lance l'ingénieur cantonal Marcel de Montmolin. «S'il y a vraiment un problème d'adhérence, nous ne pouvons pas encore l'expliquer.» Il évoque les résidus d'hydrocarbure qui pourraient couler des camions-citernes. Ceux-ci n'ont pourtant pas été observés sur place.

Les Ponts et chaussées ont décidé qu'ils ne resteraient pas les bras croisés devant les accidents qui se produisent. Même si, sur le papier, le viaduc répond aux

normes de sécurité. Bientôt, des mesures de glissance vont scientifiquement scruter la qualité du revêtement. Et un panneau clignotant sera placé à l'intérieur du tunnel. Portant à quatre le nombre d'indications rappelant le ralentissement à 60km/h.

La police est déjà passée à l'action. Depuis l'ouverture des tunnels, elle a réalisé entre cinq et dix contrôles de vitesse. Dont le week-end dernier, pendant une heure et demie. La pose d'un radar fixe n'est pas à l'ordre du jour, mais des mesures régulières seront effectuées.

Nicolas Huber

Université Portes ouvertes aux lycéens

Demain, l'Université de Neuchâtel ouvrira toutes grandes ses portes aux lycéens. Pour présenter les différentes possibilités d'études, les quatre facultés ont concocté des programmes complets à l'intention des futurs bacheliers.

Quels sont les cours proposés dans le cadre des études en droit? L'enseignement est-il la seule perspective professionnelle des licenciés en lettres et sciences humaines? La théologie ne forme-t-elle que des futurs pasteurs? L'université se propose de répondre aux interrogations des

quelque 680 lycéens neuchâtelois ainsi que ceux des régions voisines et d'autres cantons latins comme Vaud, Valais ou le Tessin. Au programme de la journée: des séances d'informations sur chaque branche, des stands offrant de la documentation à étudier chez soi, des discussions avec d'anciens étudiants et des rencontres avec des personnalités issues de l'une ou l'autre filière./comm-bre

Portes-ouvertes mercredi 7 février, de 9h15 à 17h30. Renseignements, tél. (032) 718 10 00.

Tribunal cantonal Deux juges à remplacer

Sur les neuf juges que compte le Tribunal cantonal neuchâtelois, deux partent à la retraite dans le courant de 2001. Le Grand Conseil devra donc en élire deux nouveaux, vraisemblablement lors de la session de mars prochain. L'appel de candidatures paru la semaine dernière fait en effet mention d'une rencontre entre les candidats et la sous-commission «élections législatives» le 15 mars.

«Il s'agit d'un renouvellement ordinaire, mais qui ne coïncide pas avec la fin de la période judiciaire, fixée au 31 août 2002», fait remarquer Christian Geiser. En sa qualité de président du Tribunal cantonal, il assistera à l'audition de la sous-commission (un membre de chaque groupe politique représenté au Grand Conseil). «Afin de répondre aux questions relatives aux exigences de la

fonction», ajoute-t-il. En l'occurrence, les deux postes à pourvoir sont ceux de François Perrin et de Jacques Ruedin, tous deux juges cantonaux. Le premier est un des trois magistrats rattachés au Tribunal administratif. Le second est juge au Tribunal cantonal, autorité qui compte 17 sections différentes. SDX

Rubrique Canton de Neuchâtel

Stéphane Devaux
Rémy Gogniat
Nicolas Huber
Sylvie Jeanbourquin
Isabelle Kottelat
Brigitte Rebetez
Sandra Spagnol

Tél. (032) 723 53 01
Fax: (032) 723 53 09

MAIGRIR EN DORMANT

046-750239/ROC

Une émission présentée à la Télévision allemande (ARD) ainsi qu'à la Télévision autrichienne. Cette émission "WIR" ainsi que l'émission "FLIEGE" a été approuvée par des médecins et des experts sous serment. Ils affirment: L'agent principal de la cure d'amaigrissement de Neuner fonctionne.

Il y a encore quelques années, des hommes d'Etats du monde entier, de simples paysans, des artistes, des



Hans Neuner, le plus célèbre thérapeute naturelle autrichien, père de la cure de désintoxication des tissus adipeux.

ménagères se retrouvaient au village tirolien de Kirchbich. Des milliers de patients ont été soignés, grâce aux préparations de la médecine naturelle d'Hans Neuner. Son art de diagnostiquer les problèmes urinaires a dépassé les frontières. Cette vieille thérapeutique naturelle réunie avec la médecine alternative, elle

vient de son grand-père, le légendaire docteur de campagne du Val de Zill (Autriche). Il reçut pour son travail et son succès, des décorations de l'Etat Autrichien ainsi qu'une du Pape. Depuis cinq années sont annoncées d'étonnantes réussites concernant l'élimination de scorie qui doit désintoxiquer le corps. Le naturopathe Hans Neuner constata qu'après cette cure, que les formes du corps retrouvaient des proportions normales. Le principe est à la fois simple et génial: Des agents naturels permettent de dégager la scorie à l'intérieur des tissus gras, les cellules grasses se réduisent à des proportions plus saines. Aujourd'hui, de nombreuses personnes ont essayé avec succès cette cure naturelle que Hans Neuner a légué au monde. Un moyen génial de détruire un nombre considérable de tissus gras afin que le corps retrouve ses formes et proportions naturelles. Des médecins, alors



Silke S. Entrepreneuse dans le Tirol a pu redonner à son corps une forme TOP.

sceptiques, sont aujourd'hui résolument convaincus. La cure de Neuner stimule le corps à diminuer les tissus gras, ce qui permet de réduire les kilos en trop, mais aussi à nettoyer la ves-

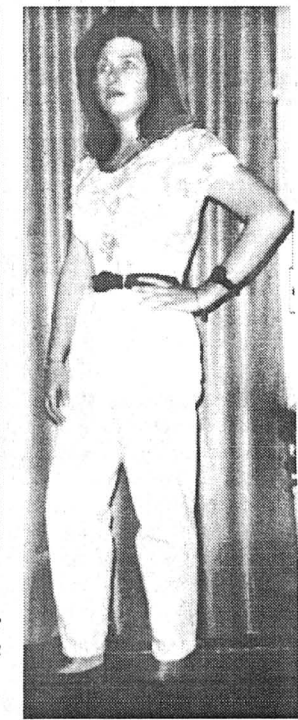

sie et ses conduits.

Vous obtiendrez de plus amples informations du lundi au vendredi de 8h00 à 20h00 en appelant le numéro 01-315 62 21.

plus de problèmes, ni avec le foie, ni avec les reins. Christian S. Wörgl • En deux semaines, mes tissus gras ont diminués de 17kg. Je n'ai plus les pieds gonflés, surtout grâce à la cure Neuner, ma dépression a disparue. Je me sens comme un être nouveau. Josephine W. Villach • Après avoir perdu 12 kg, j'ai arrêté la cure. Je ne voulais pas devenir en plus mince. Josef B. St. Anton

Tel.: 01-315 62 21

MEDECINS ET CHERCHEURS

• Dr. C. Dormann: Mes patients qui se sont soumis à cette cure, ont perdu en trois mois, 15% de leurs graisses.
• Prof. Hans Fischer: Plus le produit est utilisé, meilleurs et plus rapides sont les effets
• Prof. Friedlander: Si l'on soupe deux heures avant le coucher, le produit permet, dans les 90 premières minutes du sommeil de brûler de la graisse (calories).
Mangez deux heures au

MAIGRIR EN DORMANT

moins avant de vous coucher, ne prenez après plus aucune denrée alimentaire. Ainsi vous aiderez votre hypophyse et ceci avec la cure à vous aider à suivre ce "régime".

CONSUMMATEURS

• Je me sens vraiment très bien, j'ai perdu 8 kilos et ma sensation de faim a disparue. Franz B. Braunau
• Grâce à cette cure et en 4 semaines, ma voisine a perdu

20 kg et ma fille 4 kg en une semaine et ceci sans suivre un régime sévère. Maintenant, je veux aussi faire cette cure. Christa M. Pfunds
• 52 kilos perdus grâce à la cure Neuner. Franz B. Eibiswald
• Grâce à la cure Neuner, j'ai perdu 22 kilos. Prêtre K. Tirol
• J'ai perdu déjà 14 kilos et je me sens dans une excellente forme. Martha M. Hall
• 16 kg ont disparus, je n'ai

HUGUENIN + KRAMER
MÉDAILLEURS SA
Maillefer 15 - Case postale 1736
2002 Neuchâtel
Tél. 032/730 31 35 - Fax 032/731 40 51

Couverts de table
haute orfèvrerie
métal argenté 90 g

REMISE
DE 20%*
Sur tous nos tarifs

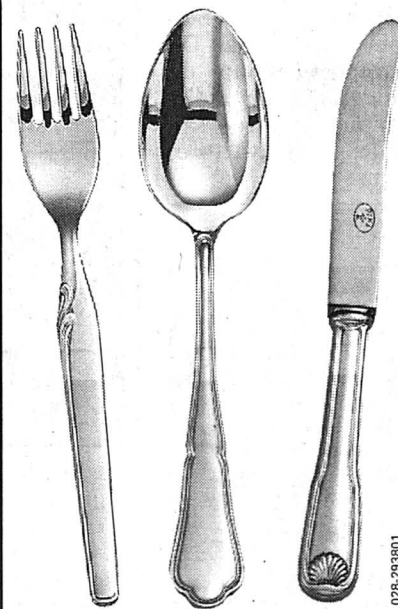

Pour toute vente directe
à notre salle d'exposition

* Dès Fr. 1500.- remise 20%
Dès Fr. 200.- remise 15%
Dès Fr. 1.- remise 5%
Demandez notre documentation

Mot caché

Solution: Le mot à former de la grille avec les lettres inutilisées est:
TÉNÈBRES

MOTS CROISÉS

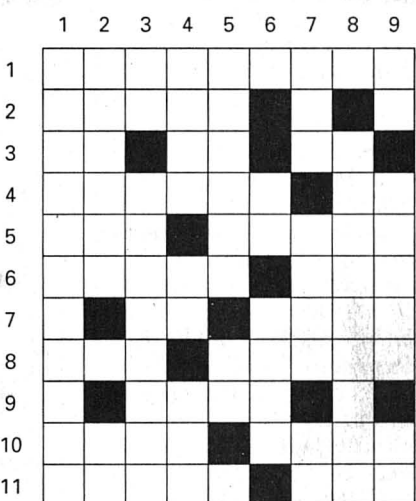

Horizontalement: 1. Chacun n'en connaît que quelques générations. 2. Petit sou du temps passé. 3. Manière d'avoir - Deux romain - Chef d'école. 4. Huile de fleur - Arbuste d'agrément. 5. Clarté de perle - Bien usé. 6. Gros cuivres - Moment de froidure. 7. Le bas de l'escalier - Travaille dur. 8. Une capitale qui a changé de nom - Prénom féminin. 9. Ça fait très vilain... 10. Une manière de rendre inutilisable - Département français. 11. Rendez-vous communautaire - Clair et précis.

Verticalement: 1. On y voit tous les astres en plein jour. 2. Auge à mortier - Pronom personnel. 3. Groupement commercial - Eruptions cutanées. 4. C'est mieux qu'une paire - Le meilleur des meilleurs - Un saint homme a fait sa renommée. 5. Conseillers publics - Note. 6. Pronom personnel - On y reste au mouillage. 7. Poisson doré - Prénom masculin - Début de série. 8. L'oubli s'y étend peu à peu... 9. Indicateur de lieu - Pas très étanche - Moyen de jonction.

Solution demain.

SOLUTION D'HIER

Horizontalement: 1. Baudruce. 2. Rive - Rhum. 3. Une - Pu - Ni. 4. Isérables. 5. Si - Elue. 6. Mie - Ana. 7. Epines - Ai. 8. Mare - Emir. 9. Été - Drone. 10. Né - Repue. 11. Tendresse.

Verticalement: 1. Bruissement. 2. Ainsi - Pâtée. 3. Uvée - Mire. 4. De - Reine - Rd. 5. Palée - Der. 6. Urubu - Serpe. 7. CH - Léa - Mous. 8. Hune - Naines. 9. Emissaire.

06/02/01

Grand Conseil Les libéraux veulent battre en brèche les crèches

Pour le groupe libéral-PPN, le projet de loi sur l'accueil de la petite enfance est décevant. Hier au Grand Conseil, il a accepté le débat d'entrée en matière. Mais il proposera ce matin son renvoi en commission.

«Le groupe libéral-PPN est amer.» Le député Nicolas Aubert s'est défendu, hier au Grand Conseil, de battre en brèche le projet de loi sur l'accueil de la petite enfance. «Nous défendons le développement des places dans les crèches.» Mais, a-t-il déploré, «le rapport ne répond pas à l'attente que nous en avions». Aux yeux du député libéral, le rapport du Conseil d'Etat «ne traite pas de politique fami-

liale». Et quand il le fait, «il le fait mal». De même, il a regretté que «l'intention manifeste des privés de collaborer ait été écarté». Il a souhaité une nouvelle mouture dans laquelle les besoins seraient plus précisément quantifiés et chiffrés.

En commission

Le député a dès lors proposé que le projet de loi sur les structures d'accueil de la petite enfance, ainsi que celui instituant une deuxième année d'école infantine non obligatoire, soient renvoyés en commission. Réponse, très certainement négative, aujourd'hui.

Le rapport du gouvernement propose un financement tripartite (Etat, communes et parents). Cette situation n'a pas

plu, mais alors pas du tout, à son colistier, Olivier Hausener. Rappelant que l'Etat cherche depuis deux ans à faire des économies et à réduire la pression fiscale, le député a estimé qu'il avait «la mémoire courte sur les engagements pris».

Nouvelle société

Jusqu'à-là, le débat avait été serein. A l'exception de quelques radicaux, qui suspendent leur décision aux arguments que donnera aujourd'hui le Conseil d'Etat, tous les groupes ont salué les deux rapports. Pour Lise Berthet (rad), qui avait déposé une motion ad hoc en 1994, le développement des structures d'accueil pour la petite enfance s'inscrit dans

«l'organisation d'une nouvelle société». Le projet de loi «met un terme au mythe de la femme culpabilisante et crée une égalité pour les femmes de tout le canton».

Le développement des crèches et garderies répond à des exigences économiques et sociales, a plaidé Marie-Antoinette Crelier-Lecoultré, au nom des socialistes. «Certaines femmes vivent leur maternité

au détriment de leur vie professionnelle. D'autres doivent jongler pour pouvoir travailler.» Elle a salué l'élargissement de l'offre qui, d'ici à cinq ans, devrait passer de 1200 à 2000 places environ.

Ecole infantine

Son collègue Claude Borel, qui avait en 1999 déposé un projet de loi pour la création d'une deuxième année d'école

infantine, s'est réjoui de voir le Conseil d'Etat déjà répondre à sa requête. «La période de 4 à 6 ans est extrêmement importante pour le développement et la socialisation de l'enfant.» Les deux projets de loi ont encore reçu le soutien du groupe PopEcoSol. Pour qui «le rapport du Conseil d'Etat est très favorable», ainsi que l'a estimé Francis Portner.

Sandra Spagnol

Madame et Monsieur les juges

Il y aura toujours une juge d'instruction dans le canton de Neuchâtel. Le législatif cantonal a en effet choisi Sylvie Favre pour succéder à Marisa Vonlanthen, démissionnaire. Née en 1959, avocate et notaire à La Chaux-de-Fonds, dans l'étude ouverte par son père, Maurice - ancien député et président du Parti radical neuchâtelois, ardent défenseur des tunnels routiers - elle s'est aussi fait connaître pour ses grandes qualités de sportive, en matière de ski notamment. Sylvie Favre a été élue dès le premier tour, par 58 voix.

Il a en revanche fallu trois

tours pour connaître le successeur de Claude Nicati. En fin de compte, ce sera Daniel Hirsch, président au Tribunal du district de Neuchâtel depuis 1992. Ce magistrat né en 1953, père de trois enfants, avait commencé sa carrière comme avocat à Peseux avant de présider le Tribunal du district de Boudry, de 1988 à 1992. Il a obtenu 56 voix, contre 54 à Jean-François Grüner, avocat à Neuchâtel. La défaite de ce dernier, arrivé en tête lors des deux tours précédents, a provoqué un «coup de gueule» du président du groupe socialiste. «Le PS s'élève contre la majorité

méprisante du Grand Conseil reprise par ses démons impérialistes», a lancé Bernard Soguel. Sous-entendu, le parti à la rose avait soutenu Sylvie Favre, pourquoi la droite n'a-t-elle pas pratiqué le renvoi d'ascenseur?

Auparavant, les élus avaient très confortablement assis les titulaires du tout nouveau Tribunal fiscal. Sa présidente, Isabelle Althaus-Houriet - avocate et experte fiscale diplômée, actuellement à l'administration fédérale des contributions - a recueilli 96 voix, tout comme son suppléant, Gilles de Reynier, avocat à Neuchâtel. SDX



Les principaux bénéficiaires du développement des places dans les crèches sont venus hier apporter leur soutien aux députés... photo Galley

Large soutien au pavillon d'Expo.02

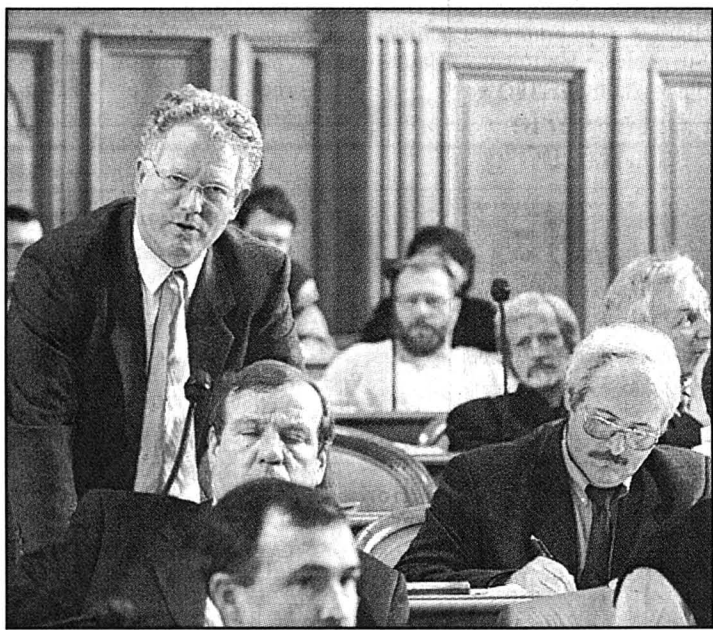

Le Grand Conseil n'a pas suivi Philippe Haeberli (rad) dans sa volonté de réduction des coûts. photo Galley

Feu vert au pavillon d'accueil et de promotion de l'image du canton de Neuchâtel dans le cadre d'Expo.02. Une grosse majorité de députés (82 voix contre 10) a apporté son soutien au décret présenté par le Conseil d'Etat. Et au crédit de 3,32 millions de francs destiné à la fois au pavillon (2,95 millions) et aux journées cantonales, organisées avec les deux demi-cantons d'Appenzell (370.000 francs).

Si ce second volet a été unanimement salué, au nom de la compréhension entre les peuples confédérés, le premier a été plus âprement discuté. Christian Piguët (PopEcoSol) a dit les doutes de son groupe, pas convaincu de la finalité d'un pavillon «où on distribue des prospectus». Par la voix de Philippe Haeberli, les élus ra-

dicaux ont déploré le coût excessif du projet et ont demandé qu'on le rogne de 590.000 francs. Soit un cinquième du total. «Cette économie représente presque toute la scénographie et le contenu; je vous demande de ne pas accepter cet amendement», a rétorqué Jean Guinand, patron des Finances cantonales. Avant d'obtenir gain de cause, par 58 voix contre 23.

Il a toutefois dû s'accommoder d'un second amendement, inscrivant noir sur blanc la nécessité de réutiliser au mieux les différents composants du pavillon.

Pour le reste, le regard porté par le législatif neuchâtelois sur la future vitrine du canton s'est voulu bienveillant. Implantation idéale (devant le Musée d'art et d'histoire de Neuchâtel), auto-

mie financière, contenu plus précis que le premier projet («griffé» Watch Valley, il faisait appel, pour une grosse part, au sponsoring) ont séduit une majorité de députés, d'accord pour aller de l'avant. «C'est la der des der», a encouragé le libéral Jean-Gustave Béguin.

Seul bémol, le peu de place réservée aux projets culturels. Sur ce point, Jean Guinand s'est fait un peu rassurant, soulignant que trois spectacles en tout cas verraient le jour, dont un sur une figure typiquement neuchâteloise. Une fée verte... Le pavillon lui-même se présente sous forme d'un espace ouvert, abritant sous un toit plat sept cubes de 5 mètres de côté, présentant chacun un aspect du Pays de Neuchâtel. Avec le temps comme fil rouge. SDX

Pas question de chambouler l'ordre du jour. Le projet de décret de PopEcoSol, fixant la date d'entrée en vigueur de la nouvelle Constitution cantonale au 1er avril, ne sera traité qu'après les rapports du Conseil d'Etat. Demain... s'il reste du temps.

Humeur En touche!

Les deux partis de droite lui ont massivement refusé la priorité, jugeant qu'il y avait là «manœuvre politicienne». C'est qu'en avançant de huit mois la date de naissance effective de la nouvelle charte fondamentale neuchâteloise, on place les élections du 8 avril sous son régime. Et on donne immédiatement aux étrangers (permis C, cinq ans de domicile) le droit de remplir un bulletin... Un vrai débat de fond sur la question n'eût-il pas été préférable que ce dégageant en touche? Stéphane Devaux

Expo.02 Un 38e projet. Un de plus

Un 38e projet d'exposition est acquis pour Expo.02. «Le Jardin de la violence» sera réalisé à Morat en collaboration avec le CICR et la Croix-Rouge suisse. Il sera financé essentiellement par la fondation Avina, de Stephan Schmidheiny.

Aux 37 projets d'exposition du programme de base d'Expo.02 vient s'en ajouter un trente-huitième: «Le Jardin de la violence», qui se situera à Morat. Il sera réalisé en collaboration avec le Comité international de la Croix-Rouge (CICR) et la Croix-Rouge suisse (CRS). Son financement, à hauteur de 4 millions de francs (sur 4,5 millions), sera assuré par la fondation Avina, de l'industriel suisse Stephan Schmidheiny. Cette

fondation affirme soutenir toute forme innovatrice d'aide au développement dans les pays d'Amérique latine.

Le thème de cette exposition est la violence sociale. Dans un parc comportant diverses

installations, le jardin, conçu par l'architecte-paysagiste Günther Vogt, offrira au premier abord «une image idyllique», indique Expo.02. Mais des effets spéciaux très subtils et déroutants feront rapide-

ment prendre conscience aux visiteurs de leur relation à la violence quotidienne.

Hier à Genève où ce projet a été présenté, le directeur artistique Martin Heller a dit qu'il avait bon espoir de voir de nouveaux partenaires d'exposition se rallier à Expo.02 au cours des prochaines semaines.

Décès d'une collaboratrice

La jeune femme décédée samedi dans une avalanche à Zinal était une collaboratrice de la direction artistique d'Expo.02. Elle travaillait sur les projets de l'artéplage de Neuchâtel. Expo.02 a confirmé l'information et exprimé sa tristesse sans toutefois rendre public le nom de la victime. RGT



Edgar Bloch (CRS) et Yves Daccord (CICR), en compagnie de Martin Heller, hier à Genève (de gauche à droite). photo Keystone

PUBLICITÉ

IMBATTABLE!
NOKIA 3310
GRATUIT

+ 1 face couleur supplémentaire offerte
Offre valable jusqu'au épuisement du stock

A la conclusion d'un abo diAx 15 d'une durée minimum de 24 mois, carte SIM Fr. 40.-

diAx
The smart choice.
95% de couverture

NEUCHÂTEL • Seyon 17 • 032/725 00 00
Pour plus de détails sur cet appareil: www.ecs-mobile.ch

Maison de Champréveyres Nouvelle directrice nommée

Changement en vue pour la maison d'étudiants de Champréveyres, au 60 de la rue de la Dîme, à Neuchâtel: en poste depuis bientôt dix ans, son directeur Roland Feitknecht a démissionné pour fin mars. Il sera remplacé par Anne-Lise Kissling Bah, actuellement pasteur dans le Val-de-Travers. La nouvelle directrice sera employée à mi-temps pendant quelques mois, puis à plein temps.

Quant à Roland Feitknecht, il rejoindra la chaîne de télévision Canal Alpha, où il s'occu-

paît déjà, à mi-temps, de l'émission «Passerelles». Avant de travailler à Champréveyres, il avait été pendant seize ans le responsable d'émissions chrétiennes à Tahiti.

«Incontournable»

Fondation de l'Eglise réformée évangélique neuchâteloise (Eren), la maison de Champréveyres accueille une septantaine d'étudiants et de stagiaires originaires du monde entier. Dans son dernier rapport d'activité, Roland Feitknecht relève «la très forte

demande de chambres» que connaît le foyer depuis deux ans - il devrait d'ailleurs afficher complet jusqu'en août prochain.

Pour le directeur actuel, «le projet de Champréveyres est bien implanté dans les structures d'accueil neuchâteloises». Il est même devenu «un atout incontournable de l'économie et de la formation de ce canton». Roland Feitknecht espère que la maison restera «un témoignage et un défi permanent de la solidarité et de la rencontre». **FDM**



La maison de Champréveyres accueille une septantaine d'étudiants. photo Marchon

Mimosa Vif succès pour la vente

La récente vente de mimosa organisée par la Croix-Rouge suisse, section Neuchâtel, Vignoble et Val-de-Ruz a connu un succès «très satisfaisant» selon Marguerite Seeliger, secrétaire générale de la section. Le chiffre d'affaires réalisé

s'élève en effet à près de 20.000 francs. Cette vente (la 53e) a lieu en faveur des enfants et des adolescents. Un soutien est ainsi offert pour financer, par exemple, un camp de ski ou encore un traitement orthodontique.

La Croix-Rouge remercie vivement la population de l'accueil qu'elle a bien voulu réserver à cette vente, sans oublier les nombreux vendeurs et vendeuses sans qui elle n'aurait pu avoir lieu. /comm-réd

Jeunes-Rives Parcage impossible dès le 2 avril



Le parking des Jeunes-Rives sera fermé entièrement le 2 avril.

photo Galley

Construction de l'artéplage d'Expo.02 oblige, le parking des Jeunes-Rives, à Neuchâtel, sera interdit au public dès le lundi 2 avril. Si cette mesure était prévue depuis longtemps, la date de la fermeture, elle, n'avait pas encore été déterminée.

La partie est du parking, qui compte aujourd'hui 374 places disponibles, sera fermée dès le lundi 5 mars déjà. La partie ouest, forte de 159 places actuellement, restera accessible aux automobilistes jusqu'au dimanche 1er avril. L'ensemble du parking (536 places au total) sera ensuite utilisé par l'exposition nationale. Les solutions présentées en sep-

tembre dernier pour compenser les diminutions de places de parc liées à l'Expo (200 places ont déjà été supprimées au Panespo et le même nombre le sera ultérieurement en zone bleue) trouveront alors toute leur raison d'être.

Parkings d'échange

Deux mots résument le concept proposé aux pendulaires par la Ville de Neuchâtel, l'Etat, les communes concernées, les Transports publics du Littoral neuchâtelois (TN), les CFF, Expo.02 et le TCS: «park & ride». Autrement dit, «l'abandon» des voitures sur des parkings d'échange créés pour l'occasion à Auvèner, Hauterive, Saint-Blaise, Boudevilliers et Noi-

raigue, puis le recours aux transports publics (train, bus ou train urbain). Cela en pouvant compter sur des horaires mieux adaptés et, pour les utilisateurs du Littoral, sur une cadence renforcée.

Ces mesures constituent une première phase. Selon les expériences réalisées, elles pourraient être accompagnées d'autres mesures encore. Elles s'ajoutent en outre à celles que la Ville de Neuchâtel a décidé de prendre pour faciliter le parcage des visiteurs d'une part (parcage de courte et moyenne durée) et des habitants d'autre part, les pendulaires étant invités à utiliser les parkings d'échange déjà existants ou qui doivent encore être créés. **FDM**

AVIS DIVERS

Le **ROTIN KATAI**
c'est

Demandez notre nouveau catalogue!

Z.I. de Fenil A
CORSIER-sur-Vevy
Tél. (021) 922 78 87
www.katai.com

FRANÇOIS

09 01 555 208
09 01 555 308

Case postale 6218
1211 Genève 6

10 / 24 h - FR 2.50 mn

018-703763

M^{me} Laura

Aide et réponse à tous vos problèmes
7 j/7 et 24 h/24

0901 222 542

cvca@wanadoo.fr

Fr. 2.50/min.

018-704166

Actuellement nous vous proposons une offre irrésistible.



VOYAGER

Profitez donc de l'aubaine: leasing à 4,9%, bonus cash de Fr. 1'500.-*, prime de reprise de Fr. 2'500.- ainsi qu'un changeur pour 6 CD d'une valeur de Fr. 1'150.- (versions LE). Venez et jugez par vous-même.

144-057621

DELEMONT-COURENDLIN

GARAGE DU CASINO
WILLEMIN S.A.
RTE DE DELEMONT 61
TEL. 032/421 34 74/435 60 30

GIVISIEZ-FRIBOURG

GARAGE A. MARTI
ZONE INDUSTRIELLE 2
TEL. 026/466 41 81

LA CHAUX-DE-FONDS

AUTO-CENTRE EMIL FREY SA
66, R. FRITZ-COURVOISIER
TEL. 032/967 97 77

LA TOUR-DE-TREME

SPICHER & CIE AUTOS S.A.
RUE ANCIEN COMTE 19
TEL. 026/919 86 40

NEUCHATEL

GARAGE BOREL S.A.
1, PIERRE-A-MAZEL
TEL. 032/729 90 00

PLAFFEIEN

GARAGE E. ZAHND AG
TELMOOS 12
TEL. 026/419 23 23

VILLAZ-ST-PIERRE

GARAGE BERNARD DESPONT
AU VIVIER
TEL. 026/653 15 33

Les 3 et 4 mars
nous vous invitons à dire

NON

à la funeste initiative
du Nomès, qui veut nous
faire adhérer à l'UE

Identité Suisse, Case postale 1741
2002 Neuchâtel
CCP 20-4078-5

028-291889/DUO



4 quotidiens leaders
dans leur marché!

L'EXPRESS L'impartial Quotidien Jurassien JOURNAL

Chrysler Voyager: à partir de Fr. 29'950.- net (7,6% de TVA inclus). *non cumulable avec le leasing à 4,9%.

CHRYSLER

Conseil général L'aménagement de l'espace de l'Europe a eu chaud

Par la voix de Pierre Bonhôte, le Conseil communal de Neuchâtel a dû souquer ferme: hier soir, après plus de trois heures de débat et une interruption de séance, le Conseil général a finalement donné son feu vert au projet d'aménagement de l'espace de l'Europe (place de la gare). Du bout des lèvres.

Pascal Hofer

Le projet de nouvel aménagement de l'espace de l'Europe (ex-place de la gare), à Neuchâtel, ne plaît pas, mais alors vraiment pas à un certain nombre de conseillers généraux. Ajoutez les élus qui, tout en trouvant le projet plus ou moins séduisant, l'estimaient très incomplet, et vous comprendrez pourquoi il a passé la rampe in extremis: hier soir, sur le coup de 23h15, le Conseil général acceptait finalement le crédit demandé - mais dans une version amendée - par 18 voix contre 15.

Remises en cause

C'est des bancs radicaux et libéraux que sont venues les critiques les plus vives. «Ce projet, mal ficelé, trop luxueux et trop cher, ne nous donne aucune satisfaction», a ainsi lancé André Calame au nom des radicaux. Qui - comme les libéraux et, dans une moindre mesure, le groupe PopEcoSol - ont notamment remis en cause le coût et l'utilité de la passerelle prévue, de même que le belvédère situé à l'extrémité de celle-ci.

Parvis et «dépose-minute»

L'aménagement proposé par le Conseil communal consiste principalement à «ne pas proposer une mixité complète de l'espace, mais à organiser celui-ci de façon à ce que le piéton dispose du maximum d'espace sécurisé et inaccessible aux voitures, sans limitation de l'accessibilité à la gare, et à inciter les conducteurs à ralentir par la géométrie de l'espace proposé» (notre édition du 25 janvier). Coût de l'opération: 4,8 millions de francs, dont 2,75 à charge de la Ville.

Pour les piétons, la surface totale à disposition triplera, passant de 1000 à 3000 m², sous la forme de trottoirs et de parvis. Pour les piétons toujours: une passerelle rouge surplombant toute la place et traversant le bâtiment de La Poste.

Pour les véhicules, la principale innovation prévoit la réalisation de surfaces dites de «dépose-minute», permettant, comme leur nom l'indique, de déposer quelqu'un et de repartir immédiatement.

Il est en outre prévu que des rideaux d'arbres séparent les surfaces réservées aux piétons de celles utilisées par les véhicules.

PHO

belvédère dont beaucoup pensent qu'il sera peu fréquenté.

Remise en cause, aussi, du délai prévu des travaux (l'objectif était de les achever en mars 2002), de la possibilité de les mener en même temps que la construction de la tour de l'Office fédéral de la statistique (OFS) ou encore de la pertinence de l'analyse menée à propos du parcage et du stationnement.

Sur ces deux questions, le libéral Jean-Charles Authier a par exemple indiqué que «l'étroitesse des voies d'accès, qui seront bloquées par chaque manœuvre de parcage, ne permettra pas une amélioration des flux de circulation par rapport à la situation actuelle.» Idem pour le parcage: les «faiblesses de fonctionnement» vont amener aux heures de pointe «une situation de chaos que l'on peut prédire pire que celle vécue actuellement».

Trop de questions

Libéraux et radicaux se sont par ailleurs interrogés sur un certain nombre de points ne figurant pas noir sur blanc dans le rapport de l'exécutif: quel est le coût de la passerelle? Comment se présentera le nouveau couvert qui, à l'ouest de la gare, devrait remplacer l'actuelle marquise? Qui entretiendra le nouvel aménagement et quel en sera le coût?

Au nom du groupe PopEcoSol, Blaise Horisberger a quant à lui dressé une longue liste de questions et suggestions. Avant de conclure: «Ces multiples points ne remettent pas à priori le projet fondamentalement en question. Ils sont cependant largement suffisants pour que nous demandions au Conseil communal de poursuivre son travail sur ce projet en tenant compte des de-

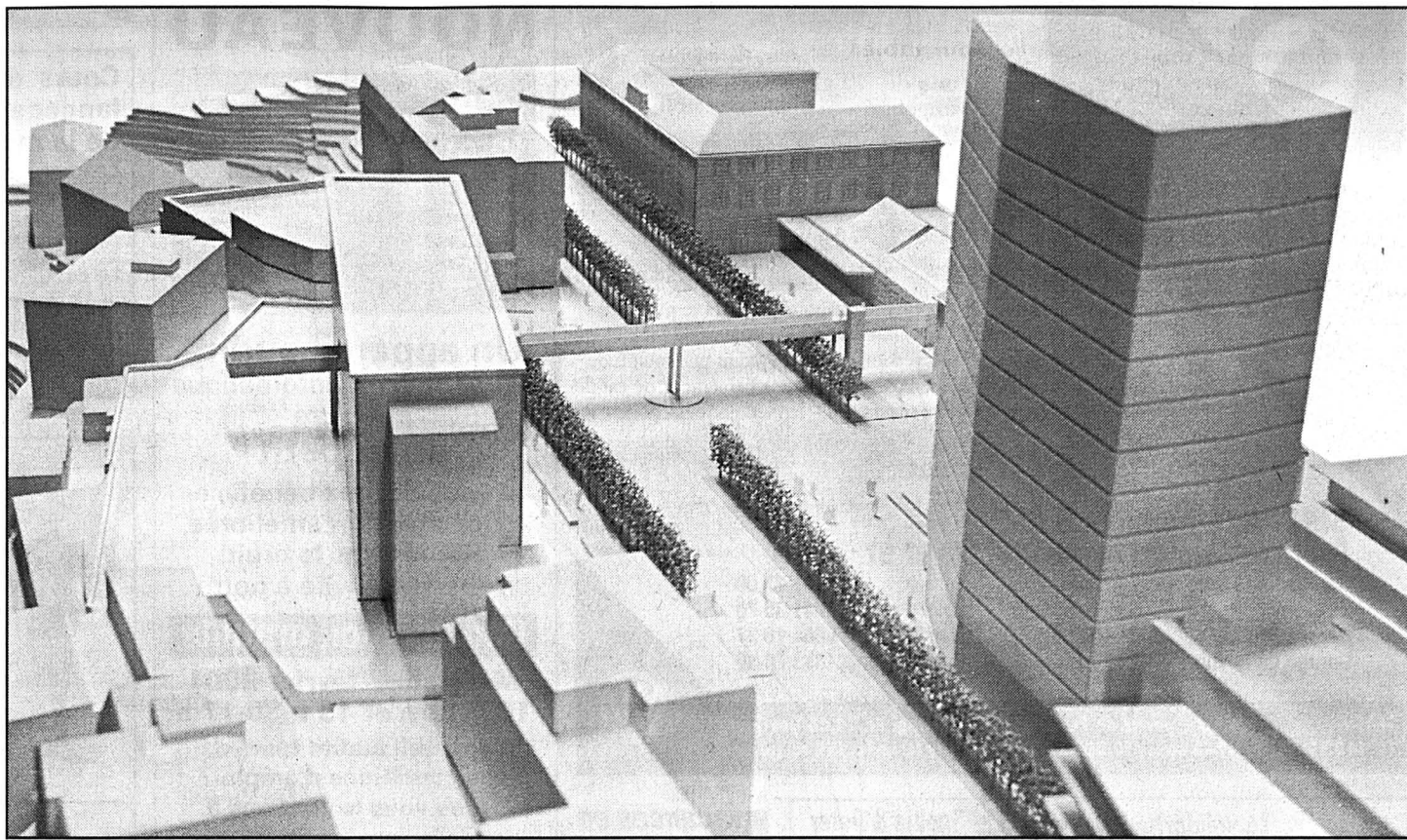

Maquette du futur espace de l'Europe tel que prévu par le Conseil communal. A droite, la future tour de l'OFS. Au centre, la place elle-même, surmontée d'une passerelle traversant le bâtiment de La Poste (passerelle finalement refusée par le Conseil général). Sous la passerelle, un nouveau giratoire. Figurent également sur cette maquette les rangées d'arbres et, devant la sortie est de la gare, l'un des parvis réservés aux piétons, parvis qui sera surmonté d'un couvert.

mandes et propositions formulées, puis de nous soumettre un rapport complet, abouti, justifié, documenté et illustré d'une façon qui nous permette de prendre position en connaissance de cause.»

«Aspect poétique»

A l'inverse, tout en relevant eux aussi des «imprécisions et des indéterminations», les socialistes se sont montrés enthousiastes: «Adieu laideur, insécurité et embouteillages, bonjour poésie, lumière, fluidité et convivialité», a ainsi lancé Raymond

Maridor. Avant d'ajouter: «Le projet du Conseil communal donne des réponses claires et convaincantes aux problèmes actuels.» Mieux, aux yeux des socialistes: l'exécutif a osé choisir «un projet où l'aspect architectural, l'aspect esthétique, voire l'aspect poétique sont présents», sans compter que «la Ville ne financera que 57% du coût total».

Directeur de l'Urbanisme, le conseiller communal Pierre Bonhôte se lançait alors dans une longue intervention (1h22 d'explications, nous y revien-

drons dans notre édition de demain), intervention qui lui permettait de rallier des voix parmi les élus qui, dans un premier temps, s'étaient dit opposés au projet.

La version du Conseil communal a toutefois été modifiée sur deux points: sur proposition libérale, la passerelle a été retirée, et sur proposition du groupe PopEcoSol, le parvis piétonnier situé à la sortie sud-est de la gare sera doté d'un couvert. Le crédit a ainsi passé de 4,8 à 4,1 millions de francs.

PHO

La phrase de la soirée

Le radical André Calame à propos du rapport du Conseil communal sur l'espace de l'Europe:

«Ce rapport a provoqué une très grande discussion au sein de notre groupe. J'ai très rarement vu une telle levée de boucliers, et d'entrée de cause plusieurs de mes collègues se sont posés la question de savoir si l'on se moquait de nous, voire si l'on nous prenait pour des idiots. Et ce mot est faible par rapport à celui qui a été utilisé.» /réd

AGENDA

Cinéma Ce soir à 18 heures, à l'aula des Jeunes-Rives, le Deutsch Club propose de voir ou revoir «Die Blechtrommel» («Le tambour»), un film de Volker Schlöndorff, d'après le roman de Günter Grass.

Exposition La galerie du Pommer (Centre culturel neuchâtelois) inaugure demain à 19h30 l'exposition de Caline Fauve intitulée «Instant de vie». Cette exposition s'inscrit dans le thème du mois de février du CCN, «Famille dans tous ses états». /réd

AVIS TARDIFS

la veille de parution jusqu'à 21 h **Délai:**
Remise des textes Du lundi au vendredi, exclusivement, jusqu'à 17 heures, dès 17 heures, du lundi au vendredi et durant le week-end et jours fériés.

PUBLICITAS L'EXPRESS
tél. 032/729 42 42 tél. 032/723 53 01
fax. 032/729 42 43 fax. 032/723 53 09

Nocturne: de 18 à 20 heures

MARIANNE DU BOIS
peinture
Galerie des Amis des Arts
028-288781

Boutique Liliane
-50%
Peseux Grand-Rue 15
Tél. 731 67 51
 Fermé le lundi matin



Pourvu d'arbres, cet axe sera doté de places de stationnement dites de «dépose-minute».

photo Leuenberger

Volontariat Une année 2000 très active

En l'an 2000, le Volontariat ville de Neuchâtel (VVN), composé d'une septantaine de bénévoles, a effectué 1516 visites et sorties: 1082 visites à domicile, 354 visites dans des homes et hôpitaux, 42 aides aux devoirs et gardes d'enfants et 38 actions de tris, déménagements et divers. Cela représente plus de 4 engagements sur Neuchâtel

par jour sur l'année, samedis, dimanches et jours fériés compris.

Le VVN a en outre assuré 223 transports, 210 permanences téléphoniques, 3 séances de formation et 2 réunions (dont l'assemblée générale): 1954 interventions au total, soit une augmentation de 4% par rapport à 1999. Les heures de présence

(2999, +15%) et le nombre de transports (233, +6%) sont également en hausse, tout comme les kilomètres parcourus (4045, +8%).

Les bénévoles ont par ailleurs suivi des cours de formation (200 heures), organisés notamment par l'Association neuchâteloise des services bénévoles (ANSB).

Au début de l'année 1999,

le comité du Dispensaire des rues a mis gracieusement à la disposition du VVN un local plus spacieux dans son immeuble de la rue Fleury. Grâce à un don de la Loterie Romande, celui-ci a pu être aménagé de manière pratique et conviviale.

Renseignements et accueil au 032/724 68 00. /comm-réd

Rubrique Ville de Neuchâtel

Pascal Hofer

Jean-Michel Pauchard

Alexandre Caldara

Catherine Lüscher

Tél. (032) 723 53 20

Fax: (032) 723 53 09

Un choix complet.



La nouvelle famille de VW LT vous apporte le choix le plus complet de modèles aptes à résoudre tous vos problèmes de transport. Il y en a plus de 100 versions de base offrant une multitude de possibilités d'agencement de l'espace de chargement, de carrosseries et de moteurs. La série VW LT: le meilleur des choix pour vous.

SENN Automobiles S.A.
Pierre à-Mazel 25 Neuchâtel 723 97 97

Garage de la Cour	A. Caso	Peseux	731 77 00
Autocarrefour	M. Corradini	Colombier	841 35 70
Garage Duthé	C. Duthé	Fleurier	861 16 37
Garage du Seyon	C. & P. Viatte	Dombresson	853 28 40

LEASING : VW LT, à partir de Fr. 32 660.- / Leasing, Fr. 14.65 par jour; Fr. 445.05 par mois/48 mois/10 000 km par an/Tous les prix, TVA comprise

La solidarité sans frontières.
CCP 10-1533-1

Sophia & Peter
voyance pure et boules de cristal. Des médiums chaleureux, à votre écoute au 0901 902 939 de 7 h 30 à 0 h 30 et 7 j/7, Fr. 4.23/min. ivp@wanadoo.fr

vacances en FRANCE
MEDITERRANEE - ATLANTIQUE-CORSE. Au bord de mer ou dans le magnifique arrière-pays. 700 appart. et villas à louer. Propriétaires privés, soucieux de bien vous accueillir. Liste 2001 gratuite. LUK, Pichard 9, 1003 Lausanne 021/320 71 06

HYPOTHÈQUES
Amortissements indirects. Avantages fiscaux. Sécurité de vos proches. Conditions attractives. Offres sans engagement.
ELVIA ASSURANCES + VIE
Seyon 10 - 2000 Neuchâtel. Tél. 032/720 08 00.

François de Rougemont
Docteur en droit - Avocat
a repris la pratique du Barreau
Rue Caroline 7 - 1002 LAUSANNE
Tél. (021) 321 30 52 - fax (021) 351 10 01
e-mail: drav@urbanet.ch

ANAI
0901 555 695
Soyez maître de votre destinée
Case postale 1729
1227 Carouge
Fr. 2.50/min.

L'EXPRESS
903009

Bulletin de changement d'adresse

à faire parvenir 5 jours à l'avance soit à notre réception rue Saint-Maurice 4, soit par courrier à: L'EXPRESS, service de diffusion, case postale 561, 2001 Neuchâtel ou par FAX: 032 / 723 53 99. Adresse E-mail: diffusion@lexpress.ch

N° abonné:

ADRESSE ACTUELLE (domicile)

Nom: _____
Prénom: _____
*Téléphone: / *Prof. ou Natel: /
Rue: _____ No: _____
No postal: _____ Localité: _____
Date: _____ Signature: _____

NOUVELLE ADRESSE (vacances ou définitive)

Nom: _____
Prénom: _____
*Téléphone: / *Prof. ou Natel: /
c/o: _____
Rue: _____ No: _____
No postal: _____ Localité: _____
Valable dès: _____ Reprise de la distribution au domicile le: _____

*A l'usage exclusif du service de diffusion. (fichier non divulgué à des tiers)

AVIS IMPORTANT: Pour éviter les confusions, les ordres ne sont pas acceptés par téléphone, ils ne peuvent devenir effectifs que 3 jours (samedi et dimanche non compris) après réception de la demande par notre service de diffusion. Les changements d'adresse ne sont pas effectués pour une durée inférieure à 6 jours ouvrables.

Pour tout changement temporaire effectué il est perçu une taxe de Fr. 3.-. Les frais de port pour des envois à l'étranger sont facturés en plus.

L'indication du numéro postal est indispensable pour la Suisse et pour les autres pays qui l'ont introduit.

L'EXPRESS décline toute responsabilité en cas de distribution défectueuse à l'étranger et de demandes formulées d'une manière incomplète ou peu lisible.

Espace réservé à **L'EXPRESS**

Code	Sept.	Bande	JA	Taxe	Port	AV
<input type="text"/>	<input type="text"/>	<input type="text"/>	<input type="text"/>	<input type="text"/>	<input type="text"/>	<input type="text"/>

A découper et à conserver

NOV'HABITAT
Champs-Montants 14a
2074 Marin
Tél. 032/753 32 32

Sorie autoroute Marin
Zone industrielle : Les Sors
300 m² d'exposition
028-293597

CUISINES ET BAINS

DÉSTOCKAGE - 50 %
sur l'électroménager

du 5 au 11 février

AMENEZ VOS PLANS

NOUVEAU

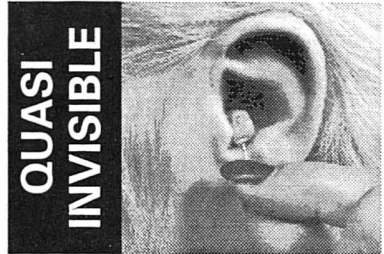

QUASI INVISIBLE

Un appareil auditif Numérique et automatique peut être aussi petit

si vous désirez bénéficier d'une audition améliorée, même dans le bruit, vous êtes invité à notre

Consultation gratuite

Mercredi 7 février 2001
10 h-12 h et 13 h 30-17 h

Un appareil auditif testé dans vos conditions d'emploi? Nous vous le confions à domicile sans engagement.

Correct'ON

Centre acoustique médical
2000 Neuchâtel, c/o Pharmacie TRIPET,
rue du Seyon 8, Tél. 032 724 66 33
Fournisseur agréé AI/AVS/CNA/AM.

ENSEIGNEMENT ET FORMATION

Cours de vulgarisation du langage musical et histoire de la musique donné par Gilles Landini sur le thème: I. Stravinsky «Le Sacre du printemps» salle de rythmique du Conservatoire, av. Clos-Brochet 32, Neuchâtel.

Le début du cours initialement prévu le 17 février a été avancé au **samedi 10 février** à 10 h 15 (autres dates du cours: 17.03 / 31.03 / 5.05 / 19.05 / 9.06: inchangées)

THE BALKAN SCHOOL OF ENGLISH

Préparation aux examens de Cambridge
FCE / CAE / CPE / BEC

Attention! Dernier délai d'inscriptions:
Vendredi 2 mars

Evole 13 - Neuchâtel - 032 724 78 20
http://www.balkanschool.com

MÉTIER PASSION

RENTREES 26 février 2001

ASSISTANTE MÉDICALE
selon programme OFIANT

SECRÉTAIRE-ASSISTANTE
en milieu médical

SECRÉTAIRE MÉDICALE
Cours le samedi
RENTREES 3 mars 2001

ECOLE panorama

Lausanne - rue de la Tour 8 bis - 021/323 69 07
admin@roche.com.ch www.panorama.com.ch

SÉJOURS LINGUISTIQUES JUNIOR

Rue Pichard 12
1003 Lausanne
Tél. 021 351 07 27
www.lingualine.ch

DEMANDEZ ANNICK CREVOISIER

COURS DE LANGUES D'ETE

POUR ADOLESCENTS
Suisse alémanique & Angleterre

- Cours de langues intensif le matin
- Activités sportives et excursions variées
- Logement moderne avec pension complète
- Prix global avantageux!

SLC SÉJOURS LINGUISTIQUES SA

Av. des Alpes 62
1 8 2 0 Montreux
Tél. 021/963 65 00
Fax 021/963 85 45
information@slc-mtx.ch

SÉJOURS LINGUISTIQUES

- Cours de langues pour jeunes et adultes
- Ecoles de qualité dans plus de 20 pays
- Infos, orientation et conseils sans frais

ESL - Séjours linguistiques
CP 1204, 1820 Montreux
Tél.: 021.961.17.97
www.esl.ch
e-mail: info@esl.ch

GASTRONOMIE

Notre spécialité:
Les croûtes aux morilles

Restaurant des Pontins
2042 Valangin
Ch. Blandenier
Tél. 032/857 21 98

Araignée de bœuf à l'échalote
et toujours croûtes aux champignons frais
Fermé le samedi dès 18 h et le dimanche

L'EXPRESS

Editeur:
Fabien Wolfrath
Directeur des rédactions et rédacteur en chef:
Mario Sessa

Tirage contrôlé: 28.971 exemplaires (REMP, juillet 2000)
Lecteurs 56.000 (Mach Basic 2000)

RÉCEPTION:
4, rue Saint-Maurice, 2001 Neuchâtel
Tél. 032 / 723 53 00
Ouverture: du lundi au vendredi, de 8 h à 18 h (vendredi: 17 h). Nos bureaux peuvent être atteints par téléphone de 7 h 50 à 12 h et de 13 h 55 à 18 h. En dehors de ces heures, une permanence est ouverte du dimanche au vendredi de 18 h à 24 h.

ABONNEMENTS / DIFFUSION:
4, rue Saint-Maurice, 2001 Neuchâtel
Tél. 032 / 723 53 90
Fax 032 / 723 53 99
Adresse E-mail: diffusion@lexpress.ch
Tarifs pour la Suisse
3 mois Fr. 84.- 6 mois Fr. 158.- 12 mois Fr. 298.-
Y compris 2,3% taxe TVA. Souscription par téléphone, par bulletin d'abonnement ou à notre réception, rue Saint-Maurice.

CHANGEMENTS D'ADRESSE
Les ordres de changement d'adresse, pour une durée de 6 jours ouvrables, au minimum, doivent parvenir par écrit cinq jours ouvrables à l'avance. Les frais seront facturés avec le renouvellement de l'abonnement.

PUBLICITÉ
Régie des annonces: Publicitas SA
4, rue Saint-Maurice, 2001 Neuchâtel
Tél. 032 / 729 42 42
Fax 032 / 729 42 43
Délais: 2 jours avant la parution à 12 h, édition du lundi: jeudi à 12 h.
Avis mortuaires, naissances et tardifs: la veille jusqu'à 21 h.
Le courrier concernant cet avis est à déposer rue de la Pierre-à-Mazel 39 en dehors des heures d'ouverture de la réception.
Couleurs: 4 jours ouvrables, 8 h.

L'EXPRESS

Fr. 2.- à l'achat au numéro, moins cher qu'un...

LANGUES

LANGUES

Cours pour débutants en petits groupes de 5 à 7 personnes

Arabe
Le jeudi de 20h à 21h, du 15 février au 5 juillet
Fr. 324.-

Portugais
Le mercredi de 18h à 19h, du 21 février au 4 juillet - Fr. 342.-

Chinois
Le mardi de 20h à 21h, du 20 février au 3 juillet - Fr. 342.-

Japonais
Le mardi de 18h à 19h, du 20 février au 3 juillet - Fr. 342.-

Russe
Le mercredi de 20h à 21h, du 21 février au 4 juillet - Fr. 342.-

Autres niveaux et tests : renseignements au secrétariat

Renseignements / Inscriptions
Ecole-club Migros
Rue du Musée 3
2001 Neuchâtel
Tél. 032 / 721 21 00
Fax 032 / 724 26 64
www.ecole-club.ch

écol-club migros

LANGUES

Colombier Année record à la pisciculture, où 69 millions de palées sont en train d'éclore

C'est l'explosion démographique à la pisciculture de Colombier. Cette année, elle abrite 69 millions d'œufs de palée, un record absolu. Et ce n'est pas tout: il y a déjà 20 millions d'œufs de bondelle, ainsi que 700.000 de truite lacustre. Tous ces alevins sont en train d'éclore. Ils seront ensuite relâchés dans le lac ou les rivières, afin d'assurer un repeuplement devenu indispensable.

Hélène Koch

Le précédent record était de 49 millions d'œufs et il a été pulvérisé. Cette année, la pisciculture de Colombier abrite 69 millions d'œufs de palée en train d'éclore ces jours. Pour les bondelles, la récolte est encore en cours mais la pisciculture en abrite déjà 20 millions.

Les fûts transparents abritent chacun des millions d'œufs, beige foncé et translucides pour les palées, jaune opaque pour les bondelles. Dans chaque œuf de palée, on aperçoit deux points noirs bien visibles, les yeux. Et lorsqu'on le passe au microscope, on voit battre le cœur du minuscule alevin.

Un léger courant remue les œufs, ce qui permet aux alevins nés au fond de remonter à la surface du récipient. Il ne reste alors plus qu'à les transférer dans un des bassins extérieurs de la pisciculture, en attendant de les relâcher dans la nature.

Pour les truites de lac, il s'agit également d'une année record. La pisciculture de Colombier en abrite 700.000, qui se partagent entre alevins et œufs à différents stades de développement.

Modernisée il y a deux ans, la pisciculture de Colombier bénéficie désormais d'un refroidisseur, un progrès énorme. «Ça change tout, souligne Daniel Donzé, responsable de la pisciculture. En dessous de 5 degrés il y a un développement terrifiant de bactéries». Or, on note souvent un réchauffement entre Noël et Nouvel an et l'eau monte alors jusqu'à 8 ou 9 degrés.

Avec le refroidisseur, Daniel Donzé règle l'eau très précisément à 4,2 degrés. «Il ne faut pas que l'eau soit trop froide non plus. Sinon ça fait un choc thermique par rapport à l'eau du lac et on n'obtient que des femelles stériles».

Ce n'est pas vraiment le but, étant donné que la pisciculture sert au repeuplement des lacs et des rivières. Malmenée, la nature a besoin qu'on lui donne un coup de

main. Ainsi beaucoup de rivières sont canalisées. Résultat, lors des crues, les cailloux bougent et les œufs de truite sont déplacés, ce qui les fait mourir. Chaque année, il faut aussi repeupler certains cours d'eau après une pollution.

Côté lac, ce n'est pas mieux, à cause des multiples remblayages effectués au fil des

années. «Ils ont encore pris un bout de lac à Vaumarcus pour la N5 et il s'agit de zones peu profondes qui servaient de frayères», déplore le garde-faune.

Collectés et mis à l'abri dans la pisciculture, 4 œufs sur 5 donneront naissance à un alevin, une proportion infiniment plus élevée que dans la

nature. Mais au bout du compte, seule une infime minorité d'alevins arrivera au stade du poisson adulte apte à se reproduire. Heureusement d'ailleurs: «Si tous les alevins qui sont ici arrivaient à maturité, il faudrait écarter les poissons pour se baigner dans le lac».

HEK



Au microscope, on voit battre le cœur des alevins de palée prêts à éclore. La pisciculture de Colombier en abrite 69 millions, un record. photo Leuenberger

Age des poissons et truites à part

Responsable de la pisciculture, Daniel Donzé mène également bien d'autres activités dans le cadre de son métier de garde-faune. Il y a le contrôle des pêcheurs notamment. Il faut veiller à la taille des mailles de filets et vérifier que les poissons attrapés ont eu le temps de se reproduire.

Pour cela, on prélève des

écailles pour les examiner au microscope, afin de déterminer l'âge du poisson. Celui-ci grandit en effet toute sa vie, rapidement les trois premières années, puis plus lentement lorsqu'il atteint sa maturité sexuelle.

Avec un filet à mailles ultrafines, Daniel Donzé récolte également du plancton pour la pisciculture de Môtiers, où

sont élevées les truites du Doubs. Isolées durant la dernière glaciation, celles-ci forment une souche à part.

Daniel Donzé effectue aussi des comptages en rivière, sans oublier la surveillance des populations d'écrevisses et notamment des variétés américaines importées.

HEK

Bevaix Reptiles dès ce soir, chat sauvage et loup dès jeudi

La galerie Trin-na-niole, à Bevaix, accueille cette semaine trois exposés diapositives. Le premier se tient ce soir dès 20h et parlera des reptiles et batraciens de nos régions. La seconde conférence, jeudi à 20h, parlera du chat sauvage du Mont-Aubert. Samedi, toujours à 20h ce sera au tour du loup. Assurées respectivement par deux naturalistes et un biologiste, ces conférences complètent l'exposition photo «La nature vue au travers de l'objectif», présente à Trin-na-niole jusqu'au 12 février. Horaires d'ouverture de la galerie: samedi et dimanche de 16h à 22h, en semaine de 17h à 22h. /réd

Bevaix Soirée Dürrenmatt au Moulin

Celles et ceux qui s'intéressent à Dürrenmatt se donneront rendez-vous demain soir au Moulin de Bevaix. Marie Suter et son équipe du jardin musical, associés à l'Aristo-Loche, organiseront leur 3e salon qui sera consacré à Friedrich Dürrenmatt, qui a résidé à Neuchâtel de 1952 jusqu'à sa mort. Il est l'auteur de nombreux romans policiers, de récits et de pièces de théâtre. On y trouve, toujours portée par une verve pleine d'humour, une satire de la société contemporaine. Soirée Dürrenmatt, mercredi à 20h au Moulin de Bevaix. Réservation au: 725 83 61. /pas

Rubrique Littoral

Pascale Béguin
Micheline Huguelet
Hélène Koch
Frédéric Mairy
Florence Veya

Tél. (032) 723 53 30
Fax: (032) 723 53 09

Colombier Bruits de baskets à la caserne, les recrues débarquent

L'école de recrues a commencé hier à la caserne de Colombier avec à sa tête un nouveau commandant, le colonel EMG Peter Meier. A cette occasion, nous lui avons posé quelques questions.

- Que pensez-vous des recrues actuelles, par rapport à celles de votre époque?

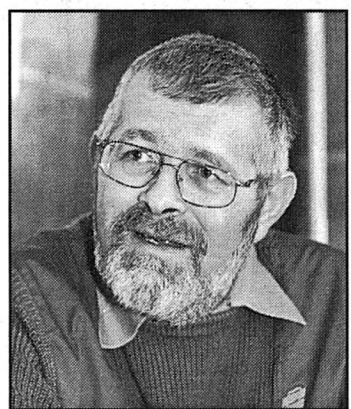

Peter Meier, le nouveau commandant de la caserne de Colombier. photo Galley

- Ils sont meilleurs que nous l'étions dans l'instruction. Ils ont davantage l'habitude d'apprendre. En revanche ils ont une moins bonne résistance physique. On les appelle «la génération baskets», ils n'ont plus l'habitude des gros souliers.

- Que faites-vous en tant que commandant d'école de recrues?

- En fait je me concentre surtout sur l'instruction des instructeurs et des sous-officiers, et c'est le lieutenant-colonel qui s'occupe de l'école de recrues. Il y a aussi l'administration générale de l'école. Par exemple on est obligés d'avoir des lits et de la nourriture pour les 580 recrues annoncées il y a quelques semaines, au cas où (voir encadré).

- Et qu'apprennent donc les caporaux à l'école de sous-officiers?

- On leur apprend à adapter leur style de commandement à la situation. Après une longue marche sous la pluie, lorsqu'il y a encore le

matériel à nettoyer, il faut être autoritaire car les soldats ne pensent qu'à aller se reposer. Si le caporal n'est pas ferme, la situation se dégrade. Il ne faut pas non plus être toujours autoritaire. En fait la formation commence quand les sous-offs terminent leur école et qu'ils se retrouvent dans la réalité. Ils font les coacher et ne pas les laisser tous seuls dans la nature. Au début avec le stress, ils font parfois l'envers de ce qu'on leur a appris.

- Comment êtes-vous devenu commandant d'école de recrues, était-ce une vocation?

- Non je n'avais pas imaginé que j'allais entrer dans ce métier. Cela s'est décidé à l'âge de 28 ans. J'avais le choix entre devenir instructeur à plein temps et une carrière dans l'administration cantonale fribourgeoise. Plus tôt je n'étais pas prêt et plus tard la chance aurait passé.

Propos recueillis par Hélène Koch

Les effectifs ont baissé, normal

Il y a quelques semaines encore, 580 recrues étaient annoncées. Depuis, les effectifs ont diminué. Un phénomène habituel puisque, durant cet intervalle, certains parviennent à se faire dispenser ou à repousser leur école de recrue. Hier, 441 jeunes étaient attendus à Colombier pour le premier jour.

Le gros des troupes est constitué des Bernois (151), suivis des Vaudois (88), des Genevois (40), des Fribourgeois (30) des Neuchâtelois (29) et des Valaisans (27). Le reste se répartit entre divers cantons alémaniques et le Tessin.

HEK



Hier, une vingtaine de candidats espéraient se faire réformer grâce à la visite médicale. photo Galley

Boudry Décès de Pierre-André Lüthi

Décédé subitement vendredi, l'officier instructeur Pierre-André Lüthi, de Boudry, laisse derrière lui le souvenir d'un militaire à l'éthique irréprochable et d'un homme exemplaire.

Victime d'un arrêt cardiaque sur la place d'appel de la caserne de Walensstadt, l'officier instructeur Pierre-André Lüthi, de Boudry, est décédé vendredi dans sa 48e année. Par ailleurs colonel d'état major général, il était marié et père de deux garçons.

Son parcours d'officier de milice, Pierre-André Lüthi l'a mené au sein du régiment 8. Il a été commandant de la compagnie fusiliers 1/19 et de la compagnie grenadiers 8, officier d'état-major général à la brigade frontière 2, commandant du bataillon de fusiliers 19, puis du régiment d'infanterie 8. Quant à son métier d'instructeur, il l'a exercé à l'école de recrues de Colombier, aux écoles d'officiers d'infanterie de Chamblon, au centre d'instruction de l'armée de Lucerne et à l'école d'officiers de Walensstadt. Il avait en outre été le patron, pendant plusieurs années, du Swiss Raid Commando.

«Il était un chef exemplaire, confie le lieutenant-colonel Jean-Claude Marguet, qui le connaissait depuis 1983 et qui a toujours été son subordonné. Il était loyal envers ses hommes, et quand il fallait aller de l'avant, il disait plutôt «viens!» que «va!». Sa grande force était de savoir créer un esprit d'équipe.»

«Un exemple»

Le colonel Philippe Rebord, dont le défunt était le remplaçant en tant qu'instructeur, se souviendra d'un officier «à l'éthique militaire irréprochable. Il était un vrai

militaire, très droit par rapport à la mission.» Pierre-André Lüthi était aussi quelqu'un «dont les idées étaient bien arrêtées». «Il allait droit au but et vous disait clairement ce qu'il pensait de vous, complète Jean-Claude Marguet. Mais il n'était pas rancunier.»

Pour son subordonné, Pierre-André Lüthi a aussi été «un exemple en tant qu'homme. Pendant les cours, il avait toujours un contact quotidien avec sa famille.» Citant l'épouse du défunt, Jean-Claude Marguet parle d'un père qui, malgré ses absences, a été «exemplaire».

«Bon vivant» selon Philippe Rebord, «aimant les bonnes plaisanteries» pour Jean-Claude Marguet, Pierre-André Lüthi appréciait aussi sa commune. Il siégeait ainsi sur les bancs radicaux du Conseil général: «C'était une personne sur laquelle on pouvait compter, indique Franco Pedrazzini, président de la section du parti. Il était ouvert et amenait plein d'idées. On perd quelqu'un de bien.»

Célébré par le pasteur-aumônier du régiment, le service funèbre aura lieu demain à 14 heures à la collégiale de Neuchâtel.

FDM

PUBLICITÉ

Entrez dans la danse!

- PUMPING CLASSES
- Step Aerobics
- Body forming
- Low Impact

FITNESS-CENTRE

MAX BOEGLI

Beaux-Arts 4 - Neuchâtel
Tél. 032 / 724 76 36

Abonnements au mois (sans contrat) pour dames et messieurs • Première séance gratuite sans engagement • Parking à proximité immédiate.

Actions d

PROFITEZ-EN: ICI, POINTS CUMULUS SUPPLÉMENTAIRES



Tous les yogourts Excellence, 150 g

-.85

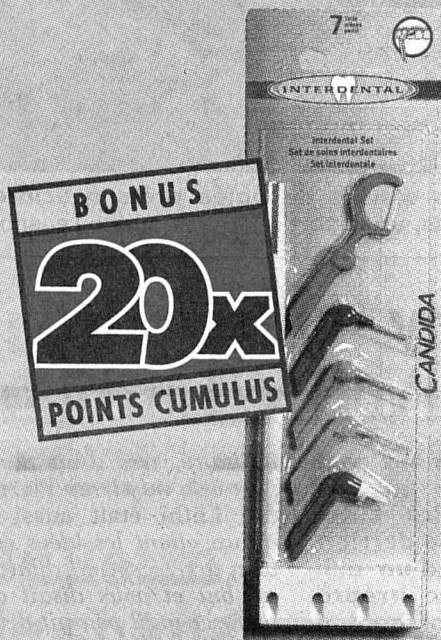

Tous les produits de soins
interdentaires Candida
(sans les articles pour prothèses)
Exemple: Set Interdental 2 mm

5⁸⁰
(116 points)

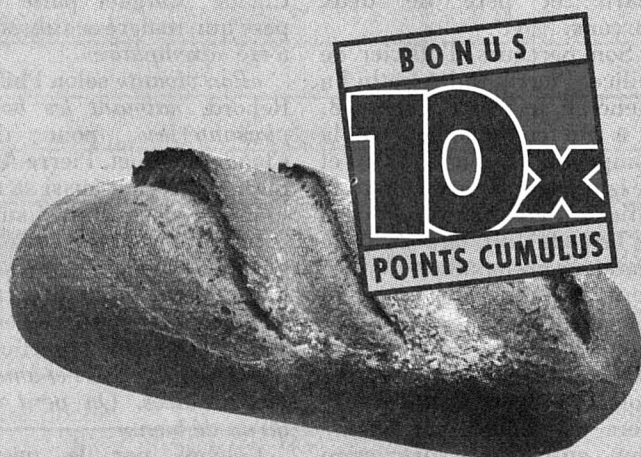

Sur tous les pains frais du jour
(sauf à Gourmessa/Take away)
Exemple: Pain bis, 500 g

1³⁰
(13 points)



M-CUMULUS:
des points,
des économies.

Pour des raisons techniques,
vous ne pouvez pas recevoir
de points de bonus dans certains
magasins.

Tous les potages en sachet
à partir de 2 articles

-.30 de moins l'un

Exemple:

Cœur d'avoine, 74 g

1²⁰

au lieu de 1.50



Lasagne verdi al forno

Tous les lasagne
et cannelloni surgelés
450-480 g **-.80 de moins**
1 kg **1.60 de moins**

Exemple:
Lasagne verdi en barquette
à enfourner, 480 g

3³⁰

au lieu de 4.10

Tous les jus de fruits

Anna's best, 75 cl

-.80 de moins

Exemple:

Jus d'orange, 75 cl

2⁵⁰

au lieu de 3.30
(+ dépôt)



JUSQU'À ÉPUISEMENT
DU STOCK!

Toutes les barres Bixk
en emballage de 10 pièces

4⁵⁰

au lieu de 7.-

35%

JUSQU'À ÉPUISEMENT
DU STOCK!

Petits-Beurre
chocolat

le lot de 3 x 150 g

4⁸⁰

au lieu de 7.20



3 pour 2



Demi-crème UHT,
en brique
1/2 litre

2⁷⁰

au lieu de 3.50

1/4 litre
1.50 au lieu de 1.90

6.2 au 12.2

JUSQU'À ÉPUISEMENT
DU STOCK!

**Nourriture pour chat
Xirah Délice**

en lot de 10 x 100 g
et **Xirah Ragoût**
en lot de 8 x 100 g
Exemple:
Xirah Délice Volaille
le lot de 10 x 100 g

6.50

au lieu de 8.50



**Tous les produits
de lessive Elan
6.80**

Exemple:
Elan active liquide,
1,5 litre

6.80

au lieu de 9.20

Service de table Maya/Doppio

jusqu'à 7.50 **1.50 de moins**
de 8.50 à 11.- **2.- de moins**
à partir de 28.- **5.- de moins**

Exemples:

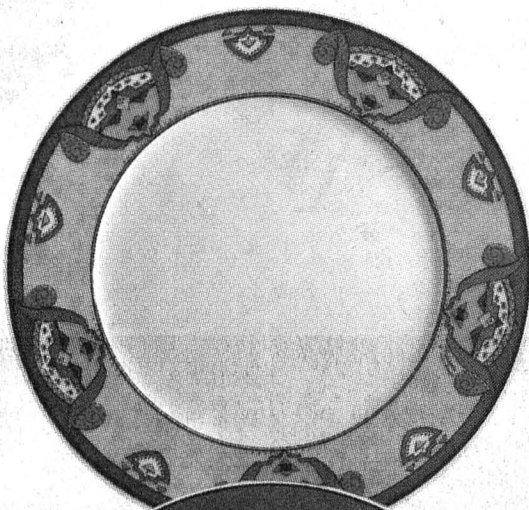

Assiette plate
Maya

9.-

au lieu de 11.-

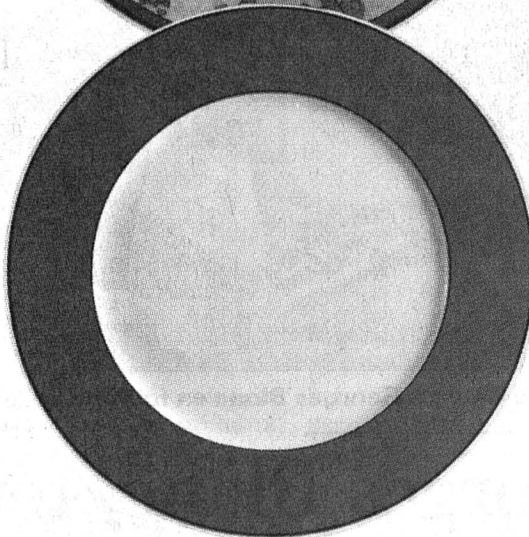

Assiette plate
Doppio
disponible
en 3 couleurs

7.50

au lieu de 9.50



**Tous les collants
féminins Classics**

jusqu'à 3.80
-.50 de moins
à partir de 4.-
1.- de moins
Exemple:
Collant Illusion
(art. n° 8303.004)

4.-

au lieu de 5.-

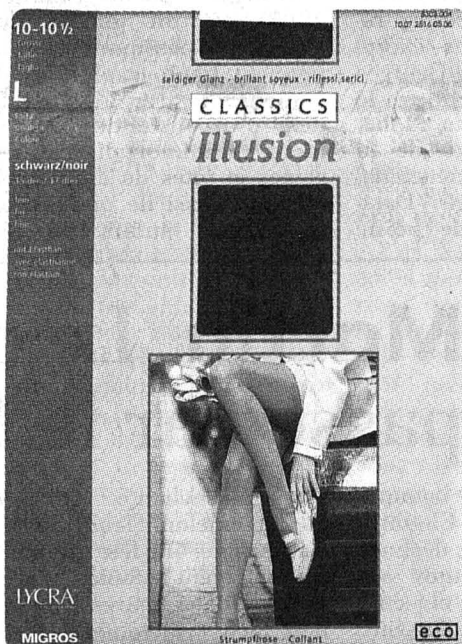

**Tout l'assortiment
Magic Styling
à partir de 2 articles
-.80 de moins l'un**

Exemple:
Classic Gel-Spray, 150 ml

4.90

au lieu de 5.70



**Pull coupe-vent
en fibre polaire**
(art. n° 7518.033)

55.-

au lieu de 69.-



Boissons

Tous les sirops

75 cl **-.50 de moins**
1,5 litre **-.90 de moins**

Epicerie

Tous les thés

en emballage
de 100 sachets
-.50 de moins

**Tous les Birchermüesli
Reddy et 7 Céréales**

(sans M-Budget)
700/800 g
-.90 de moins
1/1,5 kg
1.80 de moins

JUSQU'À ÉPUISEMENT
DU STOCK!

Spätzli avec lard

le lot de 3 x 400 g

7.50 au lieu de 9.90

Spätzli aux œufs

le lot de 3 x 400 g

5.70 au lieu de 7.50

Miel français

500 g

3.70 au lieu de 4.70

Miel de Provence

500 g

4.50 au lieu de 5.50

Fromage

Vacherin fribourgeois

les 100 g

1.55 au lieu de 1.95

Hygiène

JUSQU'À ÉPUISEMENT
DU STOCK!

**Mol fina pour l'hygiène
mensuelle**

serviettes Ultra
en duopack

4.50 au lieu de 6.-



Val-de-Travers L'histoire covassonne, par l'image et le texte

Photographe à Couvet, Georges Blanc a raconté son village par l'image et le texte. Ses loisirs étaient ainsi bien occupés. De son œuvre est né un numéro de la «Nouvelle revue neuchâteloise», sobriement intitulé «Petite histoire covassonne». Balade sur les traces d'un témoin de la vie locale.

Georges Blanc ne se contentait pas de photographe. Il assortissait ses images de légendes, d'anecdotes, d'impressions. Il ne jugeait pas, mais montrait, commentait. Autant d'éléments, classés par thèmes, que l'on retrouve dans «Petite histoire covassonne».

Le Covasson se plaisait à raconter quelques souvenirs de jeunesse. Telle cette nuit de la Saint-Sylvestre: «C'est au pied du clocher, sur la place de la Cure, que jusqu'en 1925, on finissait et commençait l'année. (...) Vers 21 heures, on commençait la veillée en famille, parfois avec des amis. On jouait à l'homme noir et au loto et vers 23 heures, on poussait: jambon, charcuterie, saucisson, salade de racines rouges, cornichons, écailloux et chanterelles au vinaigre, le tout arrosé de vin rouge ou blanc. Vers 23h45, les jeunes, de 16-30 ans, se rendaient vers l'église. En cours de route, on rencontrait des masqués, qui, à minuit, devaient mettre bas les masques. (...) Gamins, on allait, au premier jour de l'an, dans le quartier de porte en porte, souhaiter la bonne année. On revenait à la maison avec une ou deux oranges, du chocolat et quelques petits sous.» Les foires de Couvet, tradition remontant à 1711, ne

pouvaient pas ne pas attirer l'attention de Georges Blanc. «La foire, c'est la journée du gâteau au fromage, des cornets à la crème et des meringues. (...) C'est aussi la journée des rencontres imprévues de personnes que l'on n'avait pas vues depuis longtemps, la rencontre d'amis, d'anciens voisins, c'est la journée des retrouvailles.» Il se souvient aussi des bals clôturant la manifestation. «Les foires se terminaient par des bals publics et l'on trouvait des pensionnaires dans la geôle du vieux collège: des hommes ayant trop bu y étaient enfermés pour cuver leur vin durant la nuit.»

Georges Blanc évoque aussi le passage du triangle pour débayer la neige, les parties de queutches (billes de pierre), la venue du cirque. «Quand j'étais gamin, j'ai vu les Knie, qui n'avaient pas encore de chapiteau, les Bühlmann et bien d'autres.» Les acrobaties l'impressionnent. «Vers 1920-21, un gamin du village, Robert Ruf, fils du cordonnier, traversa la place sur la grande corde non sans avoir eu à subir de sérieuses remontrances de son chef d'apprentissage, Charles Bugnon.»

L'école inspire également le Covasson. «L'instituteur était Louis Russillon (ndr: nous sommes en 1915), homme corpulent qui en imposait. Sévère mais juste, il n'hésitait pas à se servir du carré noir avec arêtes en laiton pour des corrections sur les doigts. (...) Très estimé au village, il était aussi chantre de l'église nationale. Il portait toujours un chapeau melon et nous le surnommions Bobine.»

Une bien savoureuse anecdote.

MDC

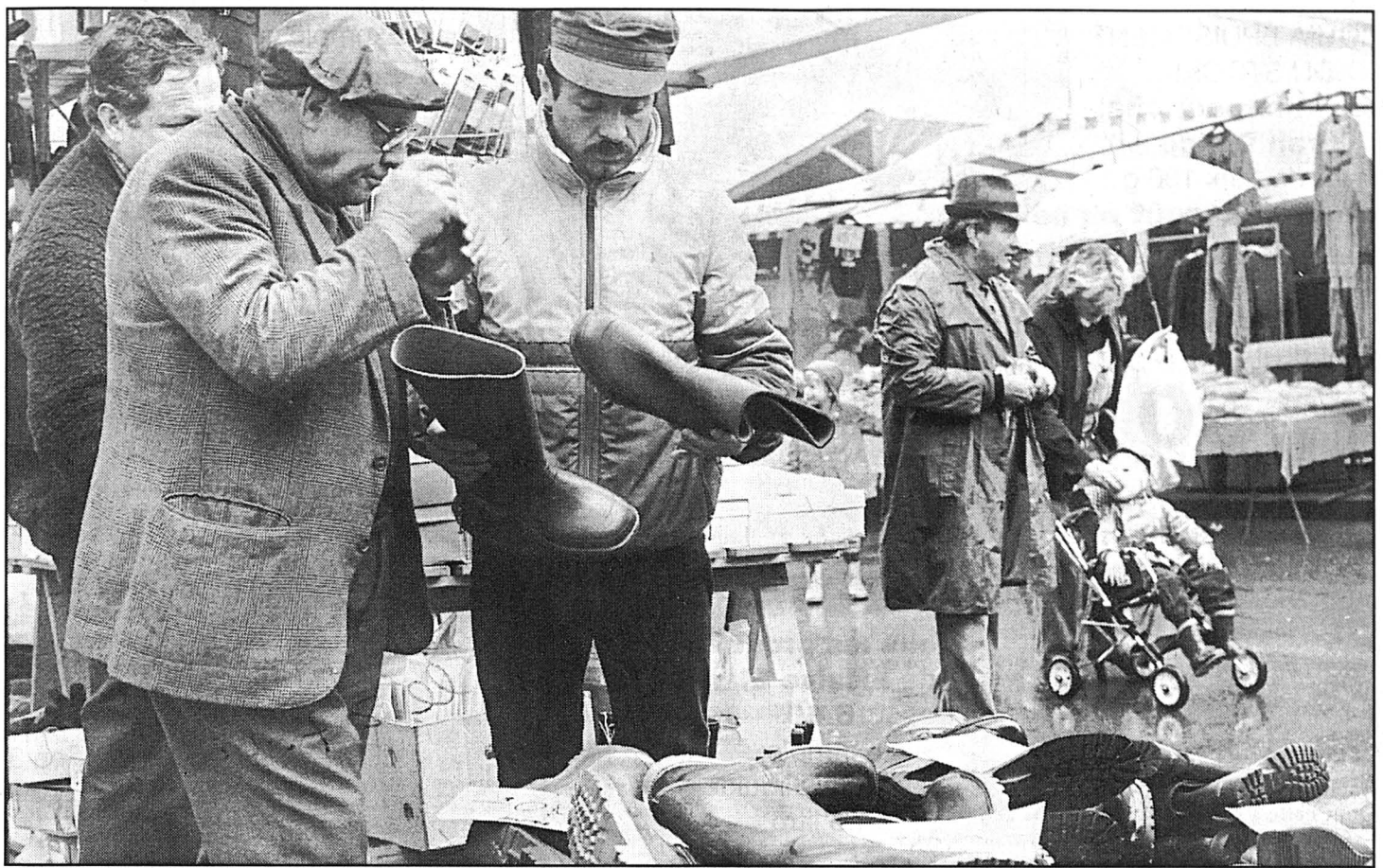

La foire de Couvet. Georges Blanc en fait une belle description.

photo a

Georges Blanc, témoin de la vie locale

La «Nouvelle revue neuchâteloise» a consacré son numéro 66, paru pendant l'été dernier, à Georges Blanc. Le Covasson a longtemps souhaité éditer son travail, fait de photographies accompagnées de textes et d'anecdotes.

En 1998, le musée régional, dans le cadre du Dimanche des musées, avait invité les habitants du Val-de-

Travers à fouiller greniers et cartons pour en tirer des photographies se rapportant à l'histoire du district. Parmi les innombrables trésors récoltés, deux albums exceptionnels et inédits de Georges Blanc, remis par la fille et le beau-fils du photographe. L'auteur du numéro de la «Nouvelle revue neuchâteloise», Pierre-André Delachaux, s'est chargé de choisir

les images et les textes. Ainsi est né «Petite histoire covassonne», titre de l'ouvrage. Georges Blanc (1903-1983) est un témoin du siècle. Il se passionne très tôt pour la photographie. Non content de tirer le portrait des Covassons et des Vallonniers, d'immortaliser mariages et fêtes de famille, il effectue aussi de nombreux reportages, autant de té-

moins de la vie locale. Dans «Petite histoire covassonne», le lecteur découvre par le texte et l'image les souvenirs de jeunesse de Georges Blanc, les traditions villageoises, les constructions nouvelles et l'évolution des paysages, les vieux métiers ou la poésie de l'Areuse avant sa canalisation. Un vrai petit bijou.

MDC

Engollon Solidarité africaine sur vidéo

Le traditionnel souper de la paroisse réformée de Savagnier-La Côtière-Engollon a permis récemment aux quelque cinquante participants d'apprécier la présentation d'un court métrage vidéo d'Eric Robert, des Bressels (au-dessus du Locle), et de Francis Ruchti, d'Engollon.

Les deux hommes se sont rendus au Burkina Faso en automne dernier. Ils y ont apporté divers outils agricoles, principalement des faux et des fourches qu'ils avaient collectées en Suisse. Ils ont appris aux cultivateurs burkinabés à utiliser ce matériel pour faire des réserves pour la saison sèche. Ils leur ont ainsi démontré que le fauchage, le séchage et la conservation de l'herbe des champs leur permettraient de mieux nourrir

leur maigre bétail, qui se compose principalement de zébus. Avec l'aide des villageois africains, ils ont pu construire, dans l'enthousiasme, un rural rudimentaire pour abriter quelques bêtes et une fosse pour récolter le fumier. Le manque de ce dernier étant l'une des causes du peu de fertilité des sols souvent sablonneux de cette région, et l'eau ne se trouvant qu'à une profondeur de plus de trente mètres.

Cette aide et cette action, entamées fin 1999, se poursuivent avec le souci de donner aux Burkinabés la possibilité de se prendre en charge, en fabriquant eux-mêmes les outils dont ils ont besoin. L'argent du transport du matériel de Suisse au Burkina Faso serait ainsi mieux utilisé.

MWA

Fontaines Repas pour la mission

Aider les enfants du monde, sans distinction de race ou de pays, est l'un des buts que s'est fixés le conseil de la paroisse réformée de Fontaines, Boudevilliers et Valangin.

Trop de jeunes souffrent de la pauvreté et de la malnutrition, manquent de vêtements et de matériel scolaire. Pour atteindre son objectif et récolter un peu d'argent, la paroisse organise des repas communautaires chaque premier mercredi du mois. Ceux-ci débiteront demain à la salle paroissiale de Fontaines, dès 18h30. Chacun est invité à y participer et à donner ce que son appétit a semblé lui coûter. L'organisatrice de cette manifestation est Mady Piémontési.

AMO

Rubrique Val-de-Ruz

Philippe Chopard

Case postale 22
2053 Cernier
Tél. (032) 853 16 46
Fax: (032) 853 43 31

Chézard-Saint-Martin Le cœur de la population passe par le fromage

Le centre communal de La Rebatte de Chézard-Saint-Martin s'emplira samedi d'odeurs de fromage, à l'occasion de la vingtième édition du marathon gommeux organisé par les deux clubs service du district. Animation, fondues et raclettes attendent les convives appelés à aider cette année la ludothèque, le service bénévole et une crèche de Fontainemelon.

Vingt ans déjà! Les deux clubs service du Val-de-Ruz du Lions et du Kiwanis commencent à être rodés dans l'organisation de leur marathon fromager du mois de février. Cette manifestation, qui aura

lieu samedi au centre communal de La Rebatte de Chézard-Saint-Martin, va donc décliner la gomme sous toutes ses formes, unissant ses objectifs de convivialité et de solidarité.

Car les Douze heures du fromage du Val-de-Ruz, en plus de s'adresser à leurs convives, veulent favoriser des associations ou des organismes privés par le versement d'un bénéfice toujours substantiel. Le Téléalarme ou le relais social de la Joliette à La Jonchère en ont ainsi bénéficié lors de précédentes éditions. Cette année, le comité d'organisation a porté son choix sur le service bénévole du district, la ludothèque de la Colombine et une nouvelle crèche, Le

Manège enchanté, située à Fontainemelon. Trois bénéficiaires pour une fête qui attire généralement la foule.

Ces Douze heures comportent bien évidemment la dégustation de fromage. Fondues, raclettes et autres ramequins en constituent donc l'ordinaire. Mais ceux qui présentent moins ce genre de mets peuvent se rabattre sur des assiettes froides ou des pâtisseries maison. Il y en aura donc pour tous les goûts, samedi dès 11 heures. La cuisine remplira ses caquelons et fera marcher ses fours jusqu'à 23 heures.

Les convives ne seront pas présents uniquement pour manger et boire. La convivia-

lité se crée autour d'un bon repas gommeux, et en musique. L'orchestre Jacky Thomet viendra ainsi animer la fête à midi et à 18h30. Et l'harmonie du Conservatoire de Neuchâtel prendra le relais dès 20h30. Un bar à champagne désaltérera aussi les amateurs.

Les organisateurs espèrent que les trois heureux futurs bénéficiaires de la fête pourront continuer d'être actifs, grâce à la solidarité des gens du Val-de-Ruz et d'ailleurs. En tout cas, il ne faut pas nécessairement appartenir à l'un ou l'autre des clubs service du district pour venir déguster le fromage à Chézard-Saint-Martin!

PHC

BRÈVES

Dombresson Rémy Scheurer à la cure

Rémy Scheurer, conseiller national et ancien professeur à la faculté des lettres de l'Université de Neuchâtel, aime bien revenir dans son village de Dombresson. Il y présentera ainsi vendredi à la cure (14h) des diapositives et partagera le fruit de ses recherches sur deux sujets locaux. Il évoquera d'abord l'histoire du domaine des Planches, puis se penchera sur Dombresson à l'époque de la grande cloche de 1515.

Une causerie suivie d'une petite collation. /comm

MDC

Fleurier Soirée «délinquance juvénile»

L'École des parents du Val-de-Travers présente, ce soir à 20h15 à la Salle Fleurisia de Fleurier, une conférence sur la délinquance juvénile à l'école. Olivier Guéniat, chef de la police de sûreté du canton de Neuchâtel, et Jacques Laurent, chef du Service cantonal de la jeunesse, seront les intervenants de la soirée. Une soirée qui devrait permettre de passer en revue différentes mesures afin d'améliorer la situation.

Môtiers L'Harmonie en concert

La fanfare l'Harmonie, de Môtiers, donnera son concert annuel les vendredis 9 et 16 février, ainsi que le samedi 10 février à la Salle des conférences du village dès 20 heures (ouverture des portes à 19h30).

Dirigée par Joël Chabod, Christian Lebet étant le sous-directeur, la fanfare interprétera une quinzaine de morceaux. Samedi, le concert sera suivi d'un bal animé par Roxayde.

MDC

PUBLICITÉ

«Seuls, nous ne trouverons plus de solutions aux problèmes de l'asile et de l'environnement.»

Grütti, 1.8.2000

C'est juste, Monsieur Villiger. Alors travaillons ensemble.

rester souverain négociateur aujourd'hui

Comité «Oui à l'Europe»
C.P. 32, 3000 Berne 26

La Chaux-de-Fonds

Une classe contre la violence

La violence s'insinue dans et autour des écoles. Sensibilisée, une classe des Forges réagit. Elle relaie ici l'opération française Ruban vert. Une centaine d'élèves du Centre des Forges portent ce signe de paix et se sont engagés à lutter, à leur niveau, contre la loi du plus fort... et du silence.

Robert Nussbaum

Pourquoi portez-vous ce ruban? «Pour montrer que nous sommes contre la violence», répond Aurélie, 11 ans. Quel est le message? «Ne pas participer à toute forme de violence», ajoute-t-elle. Une autre élève a ce mot: «La violence, ça ne fait que du mal». Abonnés au magazine pour enfants «Okapi», les élèves de la 6OR16, aux Forges, ont lu attentivement son dossier sur la violence dans l'école, qui relançait l'opération Ruban vert. En France, elle a été relayée dans 800 collèges. Ici en Suisse romande par quelques classes éparpillées. Dont celle des Forges...

C'est quoi l'opération Ruban vert? En résumé, un ras-le-bol face au sentiment de peur qui s'insinue chez les en-



Un ruban vert réunit la 6OR16 des Forges contre la violence. photo Galley

fants, sur le chemin et dans les cours d'école. En échange du ruban vert, piqué sur le sac ou la trousse d'école, les élèves signent une déclaration: «Je m'engage à briser la loi du silence, à témoigner, et à participer à toute action de vérité pour lutter contre la violence au collège».

Lorsque l'on demande aux élèves de la 6OR16 s'ils ont déjà été victimes de violence, ils hésitent. «Ma sœur a été agressée, oui», dit Pierrick. «L'année passée, il y avait

une bande que j'évitais», ajoute un autre. Venu pour la plupart du collège primaire des Gentianes réputé paisible, ces enfants ont heureusement plutôt été à l'abri du phénomène.

Les plus jeunes

Mais leur professeur, Sylvie Chollet-Oesch, ne cache pas que l'année scolaire précédente, «il y a eu énormément de violence à l'école.» Elle est heureuse de voir que sa classe actuelle prend à

cœur de réagir, avant d'entrer dans l'engrenage.

Pour faire passer le message, une délégation est allée au conseil du collège juste avant Noël, avec l'appui de la direction. Elle a présenté son «dossier» sous forme de slogans, préparés en classe (voir ci-dessous). Tous les représentants - un pour chacune des 30 autres classes, de 6e en 9e - ont signé la déclaration. Les slogans ont ensuite été affichés dans les couloirs.

Résultat de l'opération? La 6OR16 a récolté une centaine de signatures (sur 600 élèves aux Forges). «Ils sont venus par petits groupes nous demander des rubans», raconte Dimitri. En gros, ce sont les plus jeunes, les 6e, qui ont signé la déclaration. «Les plus grands n'étaient pas trop emballés», a remarqué Jeanne. Déçue? Sans doute un peu...

Qu'est-ce que vous attendez d'un article dans le journal? «Ça va peut-être passer plus loin...»

Qui va reprendre le flambeau dans les autres centres scolaires secondaires, Crêtets-Bellevue et Numa-Droz? Ruban vert, c'est une jolie réponse aux violences dont nous nous faisons l'écho le mois dernier, non? **RON**

Jura La recherche amène les forages de Muriaux à livrer leurs secrets

Voilà cinq ans que des recherches en eau sont engagées dans la région de Muriaux. Deux forages profonds (200 mètres au-dessous du niveau du Doubs) ont été effectués avec succès. Aujourd'hui, les résultats de ces recherches sont dévoilés. Au printemps, des décisions devront être prises quant à la suite à donner à ces travaux.

Le SEF (Syndicat en alimentation en eau des Franches-Montagnes) travaille actuellement avec deux stations de pompage, l'une à Cortébert (construite en 1940), la seconde à Cormoret (1970). En 1935, le premier projet était prévu au Theusseret, mais la Confédération - en raison de la frontière et de la guerre imminente - l'avait refusé. Aujourd'hui, le SEF

alimente 27 communes soit environ 15.000 personnes. La consommation quotidienne atteint quelque 4500 m³.

Deux raisons

Pourquoi donc rechercher de l'eau sur la montagne? Une opportunité et une nécessité. L'opportunité a été de recevoir une aide financière fédérale pour une étude géologique du Haut-Plateau. La nécessité pour le SEF tient en la sécurité (station de réserve en cas de pollution, de problèmes...). Cette nouvelle station va aussi permettre l'entretien des deux autres qui commencent à accuser leur âge. Les travaux, placés sous la houlette du bureau MFR conduit par Christian Rieben, se sont déroulés en trois étapes. Ils ont commencé par des travaux de recherche et de traçage. On a ainsi remarqué que l'eau de la Gruère

mettait dix jours pour atteindre le Theusseret. Il y a aussi eu des mesures sismiques. La seconde étape, en 1998, a consisté à la mise au point des forages.

Eau de qualité

Ces derniers ont été exécutés dans la région de Muriaux (la Rochette et Derrière la Tranchée). Ils ont atteint des profondeurs de 615 et 636 mètres. Une réussite puisque l'eau a jailli. Des analyses ont été effectuées, elles sont positives. Le liquide ne renferme ni micro-polluants, ni métaux lourds ou solvants chlorés (produits de l'horlogerie), ni polluants agricoles. Tout au plus un peu de turbidité en cas d'orage. Un système simple de filtrage et de désinfection ferait l'affaire. Des analyses chimiques ont permis de dater cette eau. La moitié de son volume est

d'origine récente (infiltrations rapides depuis la montagne), la seconde moitié à 50 ans d'âge.

Gros investissements

Ces résultats connus, il convient d'aborder la dernière étape. C'est l'heure des décisions pour les membres du SEF. Les débats se dérouleront en avril prochain. Il s'agira de savoir si le syndicat entend exploiter ces deux forages. Actuellement, leur débit (1500 m³ par jour) est quelque peu insuffisant. Mais il est possible de nettoyer les puits et d'améliorer sensiblement leur débit pour les porter à 2500-3000 m³ par jour. La mise en service de ces deux puits engagerait de gros investissements avec, notamment, une nouvelle conduite jusqu'au Peuchatte. Décision ce printemps. **MGO**

Emmaüs Une nouvelle antenne au centre-ville

Depuis hier à La Chaux-de-Fonds, les compagnons d'Emmaüs occupent des locaux au centre-ville. Cette succursale du siège principal de La Joux-Perret servira à la fois de nouveau local de vente et de point de contact.

«Tout le monde connaît le camion d'Emmaüs et le magasin de la Joux-Perret, mais beaucoup de gens ignorent les autres activités de la communauté», indique Daniel Miserez. Dans la nouvelle boutique, rue Daniel-Jeanrichard 5, un coin accueil offrira à chacun l'opportunité de s'informer et de dialoguer autour d'un café ou d'un thé généreusement offert. Les enfants disposeront d'un petit coin bien à eux, permettant aux parents de chiner en toute quiétude.

La boutique est aussi le résultat d'une réflexion sur l'éloignement de la commu-

nauté: «Nous savons que bien des personnes non motorisées hésitent, voire renoncent à venir à la Joux-Perret. Il faut dire que depuis l'arrêt de bus le plus proche, il y a encore un quart d'heure de marche». Si le besoin s'en fait sentir, les compagnons n'excluent pas de véhiculer des clients non motorisés jusqu'à La Joux-Perret. D'autre part, pour les compagnons eux-mêmes, la boutique, qu'ils assumeront par tournus, représente une ouverture bienvenue sur la cité.

La succursale n'offrira bien sûr pas tout l'assortiment du magasin principal. Les gros meubles et l'électroménager, en particulier, n'y seront pas mis en vente.

LBV

Boutique Emmaüs, Daniel-Jeanrichard 5: lundi 14h-18h; mardi à vendredi 9h-12h et 14h-18h; sa 9h-12 heures

Haut-Doubs Les apôtres de Bové gagnent du terrain

Les apôtres du charismatique militant José Bové s'enracinent dans le monde paysan du Doubs en remportant 37,2% aux élections de la Chambre départementale d'agriculture.

Derrière Michel Dupont, leur chef de file pour le Doubs, ils ont labouré profond et ensemencé le sillon électoral avec des arguments qui, dans le contexte de psychologie actuel autour de la vache folle, parlent à l'intelligence et à la raison.

Michel Dupont, producteur de lait et affineur de fromage de vache à Ville-du-Pont, même s'il ne crie pas victoire face à la toute-puissante FDSEA, est satisfait des résultats «malgré de multiples attaques à la limite de la calomnie». La profession est loin d'avoir laissé son syndicat sur la paille. Celui-ci progresse

en effet de cinq points par rapport aux dernières élections de 1995. Il admet que l'effet Bové a pu jouer un rôle dans ce score: «Le paysan de base, pas celui qui lit le «Monde diplomatique», considère que ce que dit José Bové est juste».

La Confédération paysanne entend bien mettre à profit le siège supplémentaire (le quatrième) qui lui revient (contre 21 à la FDSEA) à la chambre d'agriculture pour prendre plus que jamais la défense de «l'agriculture paysanne» contre le modèle des fermes de type industriel. Une dérive «ultralibérale» qui aurait pour corollaire un abandon de territoires ruraux.

Pour les 400 militants de la Confédération paysanne du Doubs, forts du soutien de quelque 1400 agriculteurs du département, le combat continue!

PRA

Bienne Vision sur l'Ecole suisse d'ingénieurs du bois

L'Ecole suisse d'ingénieurs du bois, Ei-bois, Bienne organise une fois par an une journée d'information pour les apprentis, les formateurs, les conseillers en orientation professionnelle et les parents. Les 15 et 16 février, les intéressés ont la possibilité d'apprendre à mieux connaître le centre suisse de la formation pour l'économie du bois.

L'Ei-bois à Bienne forme depuis plus de 50 ans des cadres pour l'économie du bois. L'offre de formation continue est unique en Suisse et s'adresse en premier lieu aux professionnels possédant une formation dans une profession du bois (charpenterie, menuiserie, scierie). Chaque année, environ 100 étudiants et étudiants quittent l'Ei-bois pour occuper un poste de dirigeant dans l'économie du bois.

En démonstration

L'Ei-bois organise les 15 et 16 février prochains deux journées d'informations, durant lesquelles, les apprentis, les formateurs, les conseillers en orientation professionnelle et les parents pourront s'informer sur les quatre options de

formation: ingénieur HES (Haute école spécialisée), technicien ET construction en bois, ET menuiserie-ébénisterie et ET industrie du bois.

Durant un programme d'environ trois heures, chaque département est brièvement présenté. De plus, du temps, pour s'entretenir avec les enseignants et les étudiants et d'obtenir des informations de première main, est largement prévu. Le programme pour les visiteurs francophones débute à 10 heures.

Pour conclure la visite, un parcours est proposé à travers le vaste parc technique et les laboratoires. La démonstration en direct de test d'un élément de construction va démontrer que, dans toutes les options de formation de l'Ei-bois, la pratique occupe une place importante.

La participation à la journée de la formation est gratuite. Les groupes de plus de huit personnes, sont priés de s'annoncer jusqu'au 1er février 2001. Le programme détaillé est accessible sur internet sous www.ei-bois.bfh.ch/formation/ /réd

Renseignements: (032) 344 02 80

Excellent tremplin

Chaque année 300 charpentiers, menuisiers et scieurs, hommes ou femmes, ainsi que des employés(es) de commerce ayant achevé une formation professionnelle dans la branche du bois fréquentent l'Ecole suisse d'ingénieurs du bois, à Bienne. Après une solide formation supplémentaire

orientée vers la pratique, ils et elles occupent des postes à responsabilité en tant que techniciens(nes) ET ou ingénieurs(es) HES dans l'économie du bois. Les 15 et 16 février vous avez donc l'occasion d'obtenir des informations détaillées sur les quatre filières de formation de l'Ei-bois. /réd

Doubs Enfant tuée par une bille de bois

Une petite fille de six ans est décédée dans des conditions atroces, dimanche en fin de journée à Ville-du-Pont, écrasée par un arbre en équilibre instable.

Manon se trouvait en compagnie de son père et d'une amie à proximité d'un chantier de grumes. L'enfant a alors grimpé sur ces troncs empilés pour jouer. En équi-

libre instable, l'une des billes de bois a roulé sur la petite fille. Le médecin de garde du Samu de Pontarlier, alerté immédiatement grâce à un téléphone cellulaire, s'est rendu en quelques minutes sur les lieux du drame. Il n'y avait malheureusement plus rien à faire pour la petite Manon.

PRA

PUBLICITÉ

Avec l'initiative Denner, le bon marché sera obligatoire.

Et les médicaments les plus efficaces ne seront plus remboursés.

L'initiative Denner économise sur la qualité



Comité «Non à la médecine Denner», case postale 3085, 1211 Genève 3, www.medicine-denner-non.ch
Resp: N. Banna

118-70934/DOC



A VENDRE
A BÔLE
Spacieux
5 1/2 pièces
Environnement calme
et verdoyant
Finitions au gré de l'acquéreur

Arrigo
079 / 637 42 57
032 / 732 16 32

une réalisation
arrigo

Pour tous renseignements:
C. Mayor
032 / 724 22 52

EXCEPTIONNEL !!! À...
NEUCHÂTEL: région est
splendide et spacieuse
ancienne
demeure de 14 pièces
de haut standing, construction
généreuse entièrement rénovée,
dans un cadre de 6000 m²
de terrain.
Prix Fr. 3.800.000.-

A vendre à **Chézard-Saint-Martin**,
situation dominante, proche de la forêt,
CHARMANTE
VILLA MITOYENNE
4^{1/2} pièces, cheminée de salon,
2 salles d'eau, cave, chauffage pompe
à chaleur, garage et place de parc.
HERZOG SERVICES 032 724 77 40

COLOMBIER
3 1/2 PIÈCES
D'ENVIRON 85 M²
FR. 305.000.-

- Tranquillité
- Jardin sud-ouest
- Cheminée
- Pl. intérieure à disposition

Régie immobilière
Raffinerie | 2004 Neuchâtel Tél. (032)723 08 82

Emménagez dans votre
villa
de 150 m² habitables
à Fr. 399.000.-
inclus garage au sous-sol.
Tél. (079) 240 24 60

Un superbe panorama sur le lac et les alpes
depuis la terrasse de votre maison familiale.
Au **Val-de-Ruz**, à 10 minutes de Neuchâtel,
nous construisons, à prix forfaitaire, sur des
parcelles de 530 m² à 726 m² votre

MAISON FAMILIALE
INDIVIDUELLE
Ecoles, gare CFF, commerces...
à 5 minutes à pied!

VILLATYPE
FONTAINEMELON SA
032 / 853 40 40
www.villatype.ch

A vendre à La Chaux-de-Fonds
immeuble locatif
emplacement premier ordre,
habitation et commercial,
rendement très intéressant,
prix Fr. 990.000.-

Faire offres sous chiffres
U 028-293690, à Publicitas S.A.,
case postale 1471,
2001 Neuchâtel 1.

CORTAILLOD
VIVEZ L'EXCEPTION
au-dessus du village en position
dominante avec vue panorami-
que sur le lac et les Alpes
VILLA DE MAÎTRE
de 8 pièces, 289 m²
habitable, piscine couverte
2180 m² de jardin très privatif.
Prix Fr. 1.500.000.-

Ecrite case postale 393-2001 Neuchâtel

BERNARD
LEBEAU
A vendre - BEVAIX
«Un appartement original»
Beau 4 pièces
en duplex - balcons
Vue sur le lac et les alpes
Fr. 340'000.-
www.immastreet.ch/lebeau
Bernard Lebeau Immobilier SA
Tél. 032/753 12 52

A VENDRE
À AUVERNIER
Au nord du vieux bourg
dans une petite copropriété

5 1/2 pièces
séjour avec cheminée, cuisine,
coin à manger, vaste galerie,
3 chambres, 2 salles d'eau.
Magnifique cachet.

CLAUDE MAYOR 724 22 52
http://www.claude-mayor.ch

RÉGIMO
CAISSE DE PENSION
VEND À BEVAIX
IMMEUBLE LOCATIF
BIEN ENTRETENU
12x3 pièces
12x4 pièces
Fr. 3 225 000.-
Rendement brut 8 %

Régimo Lausanne SA
Chemin de Mornex 38, 1003 Lausanne
Tél. 021 351 13 65

A vendre à **Saint-Blaise**,
sur belle parcelle arborisée

GRANDE MAISON
DE MAÎTRE
à rénover, 3 niveaux habitables, plus
sous-sol, garages pour 4 ou 5 voitures,
libre tout de suite ou pour date à convenir.
HERZOG SERVICES 032 724 77 40

Une carte de
naissance
originale
et soignée
en moins
de **24**
heures

ICN
IMPRIMERIES CENTRALES NEUCHÂTEL SA

4, rue Saint-Maurice
2001 Neuchâtel
Tél. 032 / 723 52 30

DONNEZ DE
VOTRE SANG
SAUVEZ DES
VIES!

HOME-TRADING-PIZZERIA S&P
2000 NEUCHÂTEL
032/7248910 - 079/2044050

Rochefort
«Les Grattes»
Nouvelle réalisation de
2 VILLAS
JUMELLES
de 6 pièces
pour fin 2001
dès Fr. 495.000.-
Choisissez toutes
vos finitions

Corcelles
pour début 2002
ARCANE 2
4.5 pces - 115 m2
Vue Lac & Alpes
3 chambres - 2 salles d'eau
séjour avec cheminée
cuisine super-équipée

Prix : Frs. 365'000.-
Finitions à choix !
Financement avec votre 2ème pilier

Groupe Prisme
Immobilier & réalisations SA
Tél. 024 447 42 42
1436 Chamblon - www.primesa.com

A VENDRE au centre de Cernier
dans immeuble en construction
(PPE de 6 unités avec ascenseur)

- 2 appartements de 4 1/2 pièces
au rez-de-chaussée
surface habitable env. 126 m²,
jardin, terrasse 16 m².
- Appartement de 3 1/2 pièces
au 1^{er} étage
surface habitable de 90 m², terrasse 16 m².

Grande cave, garage, place de parc. Endroit
calme à proximité des commerces et écoles.
AZIMUT S.A. Membre SVIT/USFI
Tél. (032) 731 51 09

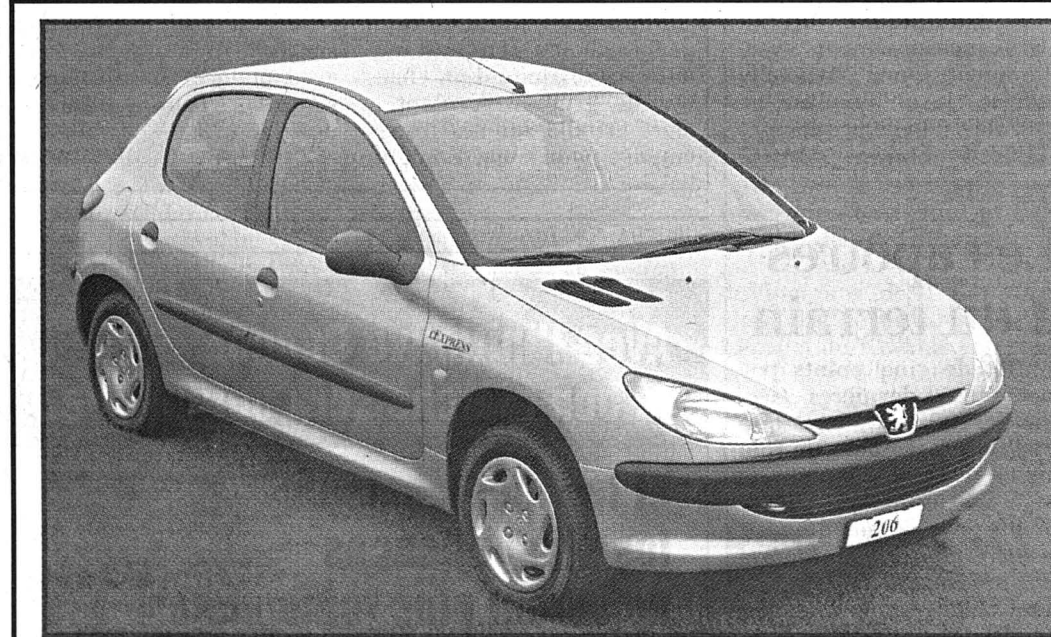

Roulez
jeune, dynamique et pratique
Roulez
Peugeot, série spéciale L'EXPRESS

206 L'EXPRESS 1.4/5 portes:
Options: peinture métallisée, roues d'hiver, trousse hiver, tapis.

Prix net de la série spéciale L'Express: dès **Fr. 18.900.-**

Modèles disponibles:

206 L'EXPRESS 1.4/5 p.	Fr. 18.900.-
206 L'EXPRESS PREMIUM 1.6/3 p.	Fr. 21.200.-
206 L'EXPRESS PREMIUM 1.6/5 p.	Fr. 21.900.-

Variante d'achat en leasing:

- Leasing dès Fr. 250.-
- Full leasing dès Fr. 750.-

Offre limitée selon disponibilité du stock



La Peugeot 206 s'inscrit dans l'univers des grandes «petites voitures».
La Peugeot 206 se distingue par sa ligne fluide.
La Peugeot 206 se décline aussi bien en voiture rassurante, chaleureuse
et protectrice qu'en voiture sportive, dynamique et performante.
Avec un équipement tout à fait remarquable sur le plan du bien-être et de la sécurité, la 206
est une référence sur le plan de la générosité.

PEUGEOT. POUR QUE L'AUTOMOBILE SOIT TOUJOURS UN PLAISIR.
Vos partenaires Peugeot dans la région:

Concessionnaire PEUGEOT:
GARAGE CLAUDE MOSSET: Neuchâtel, rue des Parcs 147, 032/729 35 35, **Hauterive**, Rouges-Terres 25, 032/756 75 75
BOUDRY: GARAGE B. RUEDIN, Route de Grandson 18, 032/842 44 23, **PESEUX:** GARAGE LA CITÉ SA Boubin 3, 032/731 77 71

Comptes 2000 Berne confirme un bénéfice de 4,5 milliards

Le Département fédéral des finances (DFF) a confirmé hier l'ampleur du bénéfice de la Confédération réalisé l'an dernier, qu'une indiscretion a permis de dévoiler dans notre édition d'hier: cet excédent tourne bien autour de 4,5 milliards de francs, alors que le budget prévoyait un déficit de 1,8 milliard. Pourquoi un tel écart? Jusqu'à preuve du contraire, répond le DFF, il est purement conjoncturel et difficile à prévoir.

De Berne:
François Nussbaum

Le budget 2000 de la Confédération a été établi sur la base de facteurs structurels, stables par définition, et d'une évolution conjoncturelle marquée par une croissance de 1,75%. Or cette croissance s'est élevée à 3%, au-delà des pro-

nostics les plus optimistes. Et chaque point de croissance représente, pour les caisses fédérales, un gain de 500 millions. Mais il y a visiblement, en plus, une sorte d'effet d'entraînement.

Postes imprévisibles

Alors qu'un déficit de 1,8 milliard était prévu (sur un budget de 47 milliards), des recettes supplémentaires sont apparues à différents postes: impôt anticipé (2,5 milliards), droits de timbre (0,8 milliard), TVA (0,3 milliard), impôt fédéral direct (1 milliard, surtout venant des personnes morales). Avec certaines recettes extraordinaires (ventes de concessions téléphoniques), on arrive à un bénéfice de 4,5 milliards. Les postes les plus imprévisibles sont les droits de timbre et l'impôt anticipé, a expliqué hier Peter Saurer, vice-directeur de l'Administration fédérale des fi-

nances. On ne peut deviner le volume d'opérations qui seront effectuées sur des titres étrangers, ni prévoir les restructurations d'entreprises (une fusion peut se traduire par une distribution de dividendes extraordinaires et rapporter des centaines de millions).

Rien à cacher

Le DFF, qui a vu l'embellie arriver dès août 2000, a annoncé une première estimation de bénéfice en octobre («un bon milliard»). L'impôt anticipé ayant engrangé un nouveau pactole en novembre, Kaspar Villiger a parlé de «plus de 2 milliards» de bénéfice début janvier. «Il n'a jamais été question de cacher la réalité ou de faire preuve d'un pessimisme systématique», a assuré Daniel Eckmann, porte-parole du DFF.

Simplement, les chiffres n'étaient pas définitifs. D'ailleurs, les comptes 2000 devaient être

présentés au Conseil fédéral le 14 février. Après l'indiscretion publiée hier, Kaspar Villiger (en vacances) a autorisé ses services à confirmer publiquement le bénéfice de 4,5 milliards. Reste que l'écart de 6,3 milliards entre le budget et les comptes représente 12,5% de la masse budgétaire. Est-ce admissible?

Pour en avoir le cœur net

Peter Saurer rappelle déjà que les marges d'erreurs ont toujours existé en matière budgétaire, généralement inférieures à 5%. Mais elles ont aussi atteint les 12% en 1993 (c'est le déficit, cette fois, qui avait été sous-évalué). Mais le DFF a chargé le centre de recherches conjoncturelles (KOF) de l'École polytechnique fédérale de Zurich de voir si des correctifs peuvent être apportés à la préparation des budgets.

Le KOF cherchera si la pratique du DFF est entachée d'er-

reurs systématiques ou d'un défaut de méthode. Le DFF en doute mais veut en avoir le cœur net. Si le KOF ne trouve rien, c'est que le bénéfice 2000 est purement conjoncturel et que son ampleur n'était pas prévisible, notamment sous l'angle de l'impôt anticipé et des droits de timbres. La question sera aussi posée à d'autres pays comparables (Hollande, par exemple).

Allègements imminents

Dans la foulée, le DFF a également confirmé que les allègements fiscaux prévus pour les familles (projet gelé l'automne dernier en raison d'incertitudes budgétaires à long terme) seront proposés au Conseil fédéral durant ce mois de février. Il s'agit notamment de corriger l'inégalité de traitement entre couples mariés et concubins, et d'augmenter la déduction fiscale par enfant.

FNU

Les idées des partis

Les partis et les milieux économiques ont leur idée quant à la meilleure façon d'utiliser le bénéfice inattendu de 4,5 milliards réalisé par la Confédération. Le PRD, l'UDC et Economie-suisse réclament une baisse des impôts en faveur de la place économique. Pour le PDC, le PS et les syndicats, la réduction de la dette publique est prioritaire.

Les milieux économiques, le Parti radical démocratique (PRD) et l'Union démocratique du centre (UDC) demandent une baisse des impôts. Un deuxième paquet fiscal doit succéder au premier, a déclaré Guido Schommer, secrétaire général du PRD. Parallèlement, il s'agit de réduire la dette publique.

Selon Economie-suisse, des mesures en vue d'alléger la fiscalité constitueront un signe positif dans l'optique d'une meilleure compétitivité internationale de la place économique suisse.

La réduction de la dette publique doit en revanche être prioritaire aux yeux du parti démocrate-chrétien (PDC) et du parti socialiste (PS). Le projet de baisse des impôts du PRD et de l'UDC n'apporterait rien aux familles à revenus modestes, selon Reto Gamma, secrétaire général du PS. Quant à l'Union syndicale suisse (USS), elle estime que la Confédération devrait réduire la dette publique afin d'être prête lorsque la prochaine récession surviendra./ap

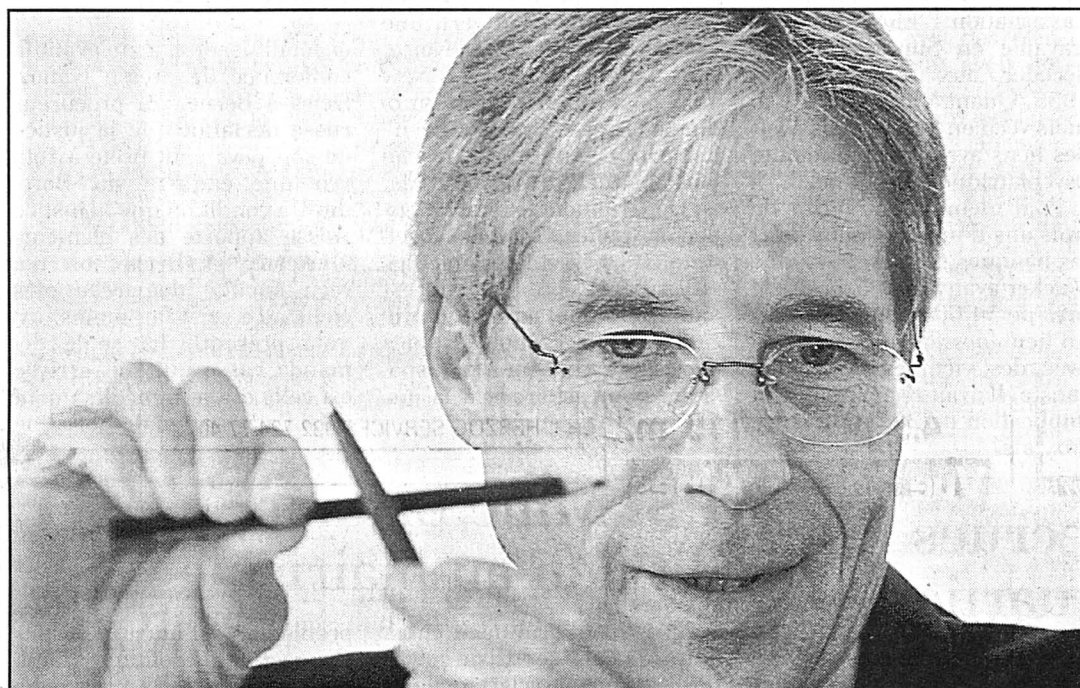

Daniel Eckmann, porte-parole du Département fédéral des finances, expliquant les raisons de l'ampleur du bénéfice réalisé par Berne. photo Keystone

Etats-Unis Cadeau fiscal de George W. Bush

George W. Bush a donné corps hier à une de ses grandes promesses électorales. Il a bouclé un projet de réduction d'impôts de 1600 milliards de dollars sur dix ans. Selon lui, ce programme doit relancer une économie essoufflée.

C'est entouré de familles que le président américain a présenté son projet. Celui-ci sera envoyé jeudi au Congrès pour approbation. George W. Bush a estimé que «la réduction moyenne d'impôts pour chaque foyer fiscal de quatre personnes, un couple et deux enfants, sera de 1600 dollars».

Concrètement, l'administration propose aux parlementaires une simplification du code des impôts et une baisse de tous les taux d'imposition. Le plus haut taux, actuellement de 39,6% du revenu annuel imposable, va passer à 33%, le taux le plus bas passera de 15% à 10%. Au total, 6 millions de foyers fiscaux vont maintenant être exonérés d'impôts.

Stimuler la croissance

Cet allègement fiscal va donner un véritable ballon d'oxygène à une économie américaine en perte de vitesse avec un taux de croissance «proche de zéro», a récemment estimé Alan Greenspan, président de la Réserve fédérale./ats-afp

Affaire Elf Dans l'attente du retour de Sirven et de ses révélations

Alfred Sirven devrait être extradé aujourd'hui vers la France. L'homme clé de l'affaire Elf a refusé d'être entendu dans l'intervalle par les autorités allemandes. Son arrivée à Paris devrait bouleverser le procès de Roland Dumas en cours.

Alfred Sirven devrait être remis aux autorités françaises aujourd'hui vers 18h00, a indiqué hier le parquet de Francfort. Entretemps, les autorités allemandes souhaitent l'interroger dans l'affaire qui intéresse le pays au plus haut point: la vente de la raffinerie est-allemande de Leuna au groupe Elf en 1992.

La vente de la raffinerie est-allemande de Leuna au groupe Elf, décidée par le président français François Mitterrand et le chancelier allemand Helmut Kohl au début des années 1990, aurait donné lieu - via Sirven - au versement de 300 millions de FF de commissions occultes à Dieter Holzer et au lobbyiste français Pierre Léthier, dont une partie aurait été reversée au CDU.

Jugé par défaut

Mais l'ancien numéro 2 d'Elf a décidé, comme c'est son droit, de ne pas parler aux

différentes instances qui souhaitaient l'interroger à ce sujet.

En France, Alfred Sirven était jugé par défaut depuis le 22 janvier dans le procès d'un volet de l'affaire Elf où l'ancien ministre français des affaires étrangères Roland Dumas comparait pour abus de biens sociaux.

Le tribunal correctionnel de Paris, qui veut attendre son arrivée, a reporté la prochaine audience à demain. Le retour d'Alfred Sirven devrait chambouler le procès, où compareraient aussi l'ancienne amie de M. Dumas, Christine Deviers-Joncour et plusieurs dirigeants d'Elf, dont l'ex-PDG du groupe, Loik Le Floch-Prigent.

Me Sophie Bottai, qui assure la défense de Christine Deviers-Joncour, s'est pour sa part «réjouie» de l'arrestation de M. Sirven, jugeant cependant qu'il sera indispensable de «renvoyer l'affaire sur le problème des fréquences» vendues par Thomson à Taïwan.

Bombe politique

Depuis deux semaines, avocats et prévenus avaient tenté d'imputer à l'ancien numéro deux d'Elf, en fuite depuis trois ans, l'essentiel des responsabilités dans les détour-

nements commis au préjudice du groupe. Le montant global de ces malversations est estimé à trois milliards de FF (près de 704 millions de francs).

Le retour de M. Sirven devrait modifier les stratégies des différents prévenus. Bien que leurs avocats se soient officiellement réjouis de l'interpellation du septuagénaire, cette unanimité de façade dissimule mal la grande incertitude planant autour de ses éventuelles révélations.

«Véritable bombe politique, Monsieur Alfred» seul pourra livrer les explications sur de nombreux virements encore obscurs, lui qui a connu tous les dessous de la politique d'Elf-Aquitaine, si souvent confondue avec celle de la France entre 1989 et 1993», écrit le quotidien de gauche «Libération».

Faillies du dossier

M. Sirven a été présenté par les autres prévenus comme le grand manipulateur, le commanditaire à qui nul ne résistait. Comme ancien directeur d'Elf Aquitaine International (EAI), il a pu, entre autres, être désigné comme le réel donneur d'ordres des deux commissions de 14 et 45 millions de FF versées à Christine

Deviers-Joncour, alors maîtresse du chef de la diplomatie.

Une version rendue possible par les failles du dossier. Celui-ci reste flou sur le responsable ultime des versements et a permis aux avocats de soulever l'hypothèse d'une escroquerie pure et simple de M. Sirven aux dépens d'Elf.

Une audience attendue

Alfred Sirven devrait en principe bénéficier de quelques semaines pour prendre connaissance du dossier. Deux mandats d'arrêt ont été délivrés contre lui dans deux affaires qui sont encore à l'instruction.

Il s'agit de l'enquête sur une vente de fréquences militaires par Thomson à Taïwan en 1991, ainsi que l'enquête principale sur les détournements de fonds à la société Elf, où il est recherché pour «abus de biens sociaux et recel».

Me Francis Chouraqui, avocat de l'ex-administrateur d'Elf Aquitaine International Jean-Claude Vauchez, prophétisait hier que l'audience de demain «pourrait être remarquable». M. Sirven s'est plusieurs fois vanté d'en savoir assez sur les scandales politico-financiers pour «faire sauter la République»./ats-afpreuter

On ne prête qu'aux riches. Aussi la rumeur publique attribue-t-elle à Alfred Sirven une capacité de nuisance faramineuse. Il est vrai que l'ancien directeur des affaires générales d'Elf-Aquitaine, l'ex-numéro deux du groupe pétrolier, n'est pas pour rien dans cette réputation sulfureuse, lui qui prétend pouvoir «faire sauter vingt fois la République».

Commentaire

Le mystère de Francfort

Sans doute y a-t-il une part de fanfaronnade chez cet homme naguère puissant et qui aujourd'hui ne peut qu'évoquer de présumés secrets d'Etat pour satisfaire son ego. Pourtant, et quelle qu'en soit la matérialité, ces secrets font trembler beaucoup de monde. Il n'est, pour s'en convaincre, que de constater l'émotion et la profusion d'interrogations que suscitent l'arrestation à Manille d'Alfred Sirven et son «escale» controversée à Francfort.

Le séjour prolongé à Francfort de l'ancien numéro deux d'Elf ajoute à l'épaisseur du mystère. Non que l'audition demandée par une commission d'enquête allemande soit injustifiée, le rôle de Sirven dans l'affaire Leuna pouvant expliquer cette démarche. En revanche, il est pour le moins étonnant que, pour la deuxième fois en quelques jours, les autorités françaises donnent l'impression d'être mises devant un fait accompli. Alfred Sirven était d'abord attendu samedi matin, puis hier, foi de juge d'instruction. Finalement, ce sera ce soir, si tout va bien.

L'interprétation donnée initialement par le Ministère français de la justice, à savoir la conformité aux accords de Schengen, paraît un peu courte. En effet, d'une part le gouvernement français n'a invoqué Schengen qu'après coup, sous l'emprise d'une évidente surprise; d'autre part l'Allemagne n'a lancé aucun mandat d'arrêt international contre Alfred Sirven.

Les troublantes péripéties entourant le rapatriement du protagoniste de l'affaire Elf autorisent bien des spéculations. Il n'est pas impossible que, derrière le rideau de fumée officiel, les services secrets aient mis à profit le pseudo-contretemps de Francfort pour «débriefer» Alfred Sirven - en d'autres termes, pour s'assurer de sa coopération et lui faire valoir les avantages d'une mémoire sélective.

Reste à savoir si, tout bien considéré, ce prévenu hors norme consentira à de tels accommodements, si le grand manipulateur acceptera d'être manipulé. Alfred Sirven reste pour l'heure le maître du jeu. Mais d'un jeu qui présente quand même, pour lui aussi, quelques risques. Un accident est si vite arrivé.

Guy C. Menuisier

Comptes de la Shoa Troisième liste publiée

L'Association suisse des banquiers (ASB) a publié hier sur internet une liste de 21.000 comptes en déshérence ayant peut-être appartenu à des victimes de l'Holocauste. Celles-ci ou leurs héritiers ont six mois pour faire valoir leurs droits.

La liste contient 20.825 comptes ayant appartenu à 18.340 particuliers et 162 entreprises. Elle peut être consultée sur les sites «www.dormantaccounts.ch», «www.swissbankclaims.com» et «www.crt-ii.org». Elle indique le nom, le lieu de résidence et le pays d'origine des titulaires, dans la mesure où ces données sont connues. La liste précise aussi si le compte est encore ouvert ou s'il a été clôturé, c'est-à-dire qu'il n'y a plus d'argent dessus. Seuls 2600 des 21.000 comptes sont encore ouverts, a indiqué Thomas Sutter de l'ASB.

Les personnes qui pensent avoir un droit sur les comptes publiés ont six mois pour adresser leurs prétentions au tribunal arbitral à New York. Elles doivent remplir un formulaire qui peut être téléchargé sur internet ou obtenu par un numéro de téléphone gratuit aux Etats-Unis. Les formulaires doivent permettre d'établir un historique aussi complet que possible du compte réclamé ainsi que de la relation entre le requérant et le titulaire du compte. La procédure est gratuite.

Certaines organisations proposent leur aide, dont l'Union suisse des comités d'entraide juive, à Zurich. Il est aussi possible de déposer une requête pour des victimes du nazisme dont le nom ne figure pas sur la liste mais qui pourraient

avoir ouvert dans une banque suisse, entre 1933 et 1945, des comptes dont le contenu ne leur a pas été restitué. Dans les cas fondés, des recherches seront entreprises parmi les 4,1 millions de comptes ouverts à cette époque.

La liste publiée hier est la troisième après celle de 1997 qui contenait 5570 comptes en déshérence, mais encore ouverts, ayant appartenu à des étrangers. Les banques suisses se sont ainsi conformées à l'accord global de 1998 avec les organisations juives.

Einstein et Freud?

Par ailleurs, les noms d'Albert Einstein et de Sigmund Freud figurent sur la liste. Il pourrait toutefois s'agir d'homonymes des célèbres savants. L'ASB n'a pas pu dire hier si les détenteurs de comptes avaient effectivement été le physicien d'origine allemande Albert Einstein et le père autrichien de la psychanalyse Sigmund Freud, ou s'il s'agissait d'homonymes. «Si vous regardez dans l'annuaire téléphonique suisse à Slobodan Milosevic, vous tombez sur quatre noms», a fait remarquer un porte-parole de l'association. Einstein avait travaillé en Suisse avant de décéder aux Etats-Unis en 1955. Quant à Freud, il n'a jamais vécu en Suisse mais avait des liens avec la communauté psychiatrique helvétique.

Pour mémoire, au terme de trois ans d'investigations dans les banques suisses, le comité Volcker avait identifié en 1999 près de 54.000 comptes ayant un lien «possible ou probable» avec des victimes de l'Holocauste. Il avait recommandé la publication de 26.000 d'entre eux./ats

Borodine Berne demande l'extradition aux Etats-Unis

Le jeu se durcit entre Suisse et Russie. Le transfert de Borodine de New York à Genève pourrait prendre des mois. A Berne, l'offre russe de rouvrir le dossier Borodine n'est toujours pas arrivée.

De Berne:
Georges Plomb*

Pas d'arrangement russo-suisse pour Pavel Borodine! L'Office fédéral de la justice a fait remettre, hier à Washington, la demande d'extradition des autorités judiciaires genevoises touchant l'ex-intendant du Kremlin. L'opération s'est réalisée par la voie diplomatique. C'est dire que la visite de jeudi à Berne du ministre russe des Affaires étrangères Igor Ivanov à son collègue helvétique Joseph Deiss est restée, sur ce point, sans résultat. Le mandat d'amener parle blanchiment d'argent et participation à organisation criminelle.

Aucune demande russe

Dès que les Américains auront donné leur feu vert, une escorte policière - genevoise, sans doute - se rendra à New York pour amener Pavel Borodine à Genève. Si Borodine ne fait pas recours, c'est une affaire de quelques jours. Mais, au Département fédéral de justice et police, Michel Vogel-sang craint que ça prenne des mois. Pavel Borodine, qui est entouré d'une équipe d'avocats, va utiliser toutes les voies de recours qui sont à sa disposition pour échapper à la justice genevoise et suisse.

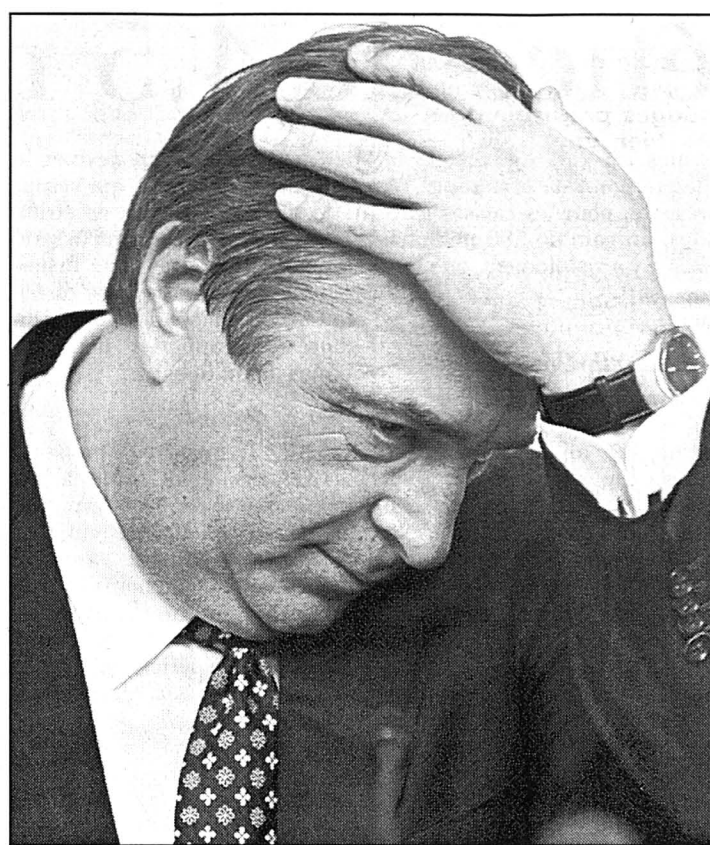

Les avocats de Pavel Borodine veulent utiliser toutes les voies de recours. photo a-Keystone

Jeudi dernier, juste avant la conférence de presse Ivanov-Deiss à Berne, un procureur russe déclarait que la justice de son pays était prête à rouvrir une enquête sur Borodine, à condition que la justice suisse apporte des éléments nouveaux. A Berne, on n'a reçu aucune démarche officielle à ce sujet (au moins jusqu'à présent). La seule demande russe qui soit arrivée est celle qui a immédiatement suivi l'arrestation de Borodine

à New York. Cette demande exigeait la révocation du mandat d'amener. Les autorités genevoises l'ayant catégoriquement refusé, on en est resté là. Le travail de fond, dans cette demande d'extradition, est réalisé par les autorités judiciaires genevoises. Ce sont elles qui produisent les documents, présentent le mandat d'amener, résumant les faits, rappellent les bases légales (elles ne sont pas tenues d'entrer dans le détail sur les

moys de preuves). La Berne fédérale se borne à examiner si c'est complet.

Visite de Poutine

Non, on ne craint pas trop, en Berne fédérale, que cette demande d'extradition entraîne, entre la Suisse et la Russie, une détérioration des relations qui puisse remettre en cause la visite, ici, du président russe Vladimir Poutine (visite envisagée pour la seconde moitié de 2001).

Ce durcissement russo-suisse, après la conférence Ivanov-Deiss de jeudi, était prévisible. Alors qu'Ivanov suppliait la Suisse de prendre des mesures pour régler l'affaire Borodine, Deiss rappelait la séparation des pouvoirs, soulignant que l'affaire était judiciaire (et non politique), qu'elle était de compétence cantonale (et non fédérale).

Procédure russe interrompue

Rappel: Borodine était arrêté le 17 janvier à New York sur demande de la justice suisse. Il est soupçonné d'avoir blanchi plusieurs dizaines de millions de dollars de pots-de-vin versés par deux sociétés tessinoises (Mabetex et Mercata) pour la rénovation du Kremlin. Alors que la justice russe suspendait la procédure, celle de Genève, elle, ne lâchait pas prise. En revanche, les autorités tessinoises ne sont pas directement impliquées par la démarche genevoise.

GPB
*La Liberté

Armée Les recrues ont pris leur quartier

Les écoles de recrues de printemps ont commencé hier sans problème dans les forces terrestres et aériennes. Plus de 10.000 hommes et femmes ont pris leur quartier dans les 39 casernes. Jamais la représentation féminine n'avait été aussi élevée.

L'arrivée des recrues s'est déroulée «de façon normale», a déclaré hier le service d'information des Forces terrestres. Il faudra cependant attendre vendredi pour savoir combien de recrues, sur les 11.684 convoquées, vont effectivement être incorporées ce printemps.

Femmes en nombre

Au total, 74 femmes ont débuté leur instruction militaire, soit 10 de plus que l'an der-

nier. Ce nouveau record ne surprend pas Heinz Zahn, chef de l'administration des femmes dans l'armée. Depuis 1995, le service militaire a gagné en attrait. En effet, toutes les fonctions de l'armée se sont ouvertes aux deux sexes, excepté le combat pur, a-t-il expliqué. Les femmes ont depuis six ans la possibilité d'être incorporées dans des services qui les intéressent, selon lui, comme les troupes vétérinaires, de sauvetage ou encore l'aviation. En outre, l'ouverture d'écoles mixtes a permis aux recrues féminines de sortir de leur «ghetto», a ajouté M. Heinz.

Parmi les quelque 10.000 recrues entrées en service, près de 2400 sont de langue française, 9000 de langue allemande et 200 italo-phones./ats



Près de 10.000 recrues ont entamé leur formation hier. photo Keystone

PS Mme Brunner dit non au blairisme

Christiane Brunner tient à ce que le Parti socialiste suisse (PS) se profile clairement à gauche et rejette une politique centrée à la Tony Blair. La défense des acquis sociaux doit rester une priorité du parti, de même que l'adhésion à l'UE. La nouvelle présidente veut en outre expliquer le point de vue de la minorité romande au reste du parti.

Deux mois et demi après son élection, la première présidente romande du PS a tracé les grands axes de la politique du parti devant le Club suisse de la Presse à Genève hier. D'ici les élections fédérales de 2003, le PS veut ainsi se pencher sur le rôle des partis politiques et leur financement, le

problème de l'intégration des étrangers, la politique familiale et l'adhésion à l'UE, a déclaré Christiane Brunner.

La conseillère aux Etats ne veut pas que le PS glisse au centre, à l'image des autres formations sociales-démocrates en Europe. «Il est important que notre électorat reconnaisse le parti comme une force de gauche», a expliqué Christiane Brunner. Selon elle, la défense des acquis sociaux n'est pas un combat «ringard», mais reste une priorité absolue. La socialiste a par ailleurs rappelé que l'adhésion à l'UE permettrait d'introduire en Suisse certains acquis sociaux européens./ap

Petit crédit Etats et National divergent

La commission de l'économie des Etats ne veut pas des modifications importantes apportées de justesse par le National au projet de loi sur le petit crédit. Elle propose notamment au plénum de ne pas inscrire un taux d'intérêt maximal dans ce texte.

La commission juge en effet irréaliste la solution adoptée par 84 voix contre 83 au Conseil national en décembre. Issue du camp rose-vert, cette proposition visait notamment à préciser dans la loi que le taux d'intérêt ne doit pas être supérieur de 10% au taux moyen pour les dépôts d'épargne, communiqué par la Banque nationale (BNS). La commission

préférait laisser au gouvernement la compétence de fixer le taux d'intérêt maximal, a-t-elle indiqué hier. Celui-ci doit toutefois être calculé en fonction des taux d'intérêts directs et ne pas dépasser «d'une manière générale» 15%. La commission se rallie ainsi à l'avis du camp bourgeois du National et à celui du Conseil fédéral. Elle s'oppose en outre à l'obligation d'avoir le consentement écrit de son conjoint pour conclure un contrat de crédit, procédure qu'elle juge contraire aux principes du droit matrimonial. Cette solution, acceptée par le National à 83 voix contre 80, avait déjà été combattue par les sénateurs. Pour le reste, la commission se rallie en général aux positions du Conseil national. Elle espère que les divergences encore existantes pourront être éliminées en mars à Lugano, lors de la session de printemps./ats

BRÈVES

Genève Mari indigne jugé

Un Italien de 36 ans, domicilié à Genève, comparait hier devant la Cour d'assises. Il est jugé pour avoir séquestré et martyrisé sa femme et ses enfants ainsi que pour avoir violé son épouse. Ayant épousé une jeune Marocaine en janvier 1999, l'accusé a frappé celle-ci dès le mois suivant. Très vite, il l'a séquestrée dans leur appartement d'une banlieue genevoise, après lui avoir retiré les clés et avoir résilié le raccordement téléphonique. L'accusé a reconnu tous les faits. Il s'est excusé pour tout le mal qu'il a occasionné à sa femme et à ses enfants. Devant les jurés de la Cour d'assises, il a déclaré que ses enfants étaient toujours dans son cœur et a précisé qu'il était prêt à être puni pour ce qu'il avait fait./ats

Schengen Berne séduit Bruxelles

La demande de la Suisse de participer entièrement à l'espace de sécurité de Schengen suscite un vif intérêt dans l'Union européenne (UE). Des experts des quinze Etats membres se sont déclarés prêts hier à étudier sérieusement la question. Les diplomates des Quinze qui s'occupent des relations entre la Suisse et l'UE discutaient pour la première fois du projet de nouvelles négociations bilatérales. Ils disposaient des lettres que le Conseil fédéral a envoyées à Bruxelles et dans les quinze capitales mercredi dernier pour préciser sa position. Les experts ont fait preuve d'ouverture face à l'intérêt de la Suisse à un rapprochement dans la sécurité intérieure (Schengen) et l'asile (Dublin)./ats

Valais Le juge Addor débarqué

Le Tribunal cantonal valaisan a démis le juge Jean-Luc Addor de ses fonctions. Sa décision est liée à l'affaire Téléverbier. Le Grand Conseil valaisan s'est en outre opposé hier à la création d'une commission d'enquête parlementaire (CEP) et à une expertise immédiate sur le fonctionnement de la justice. La suspension du juge Addor est l'aboutissement d'une procédure administrative qui fait suite à l'ouverture d'une instruction pénale contre lui, a indiqué hier le Tribunal cantonal. Le juge a essuyé de nombreux revers l'année dernière. Le Tribunal fédéral l'a récusé en juin dans l'affaire du Casino de Saxon. Le TF lui reprochait de trop fréquentes erreurs dans l'instruction des dossiers, mettant en cause son impartialité./ats

PUBLICITÉ

Bristol
HOTEL-RESIDENCE-MONTREUX

**La douceur de vivre
d'une Résidence ******

Situation panoramique. Services médicaux et hôteliers de premier ordre.
Appartements à l'année pour courts et longs séjours. Vacances, convalescences.
Assistance 24 h sur 24, loisirs, salon de coiffure, piscine chauffée.

Renseignements:
Tél. 021/962 60 60 • Fax 021/962 60 70

BOAS

Russie Projet de loi contre le blanchiment d'argent

Le Ministère russe des finances a élaboré un projet de loi dans le cadre de la lutte contre le blanchiment d'argent. Il vise à établir un contrôle plus strict des transactions financières, annonce le quotidien «Kommerçant».

Ce projet de loi donne au gouvernement le droit de surveiller toutes les opérations pouvant être utilisées dans le cadre du blanchiment: comptes bancaires anonymes, transferts d'espèces et de titres impliquant des centres offshore, transactions immobilières, emprunts suspects, jeux de hasard. La Russie vient d'être mise une nouvelle fois sur la liste noire des centres financiers accusés de manque de sévérité envers le blanchiment. A l'instar des Philippines, du Liban et de paradis fiscaux exotiques, elle reste sur la liste des pays «non coopérants» publiée la semaine dernière par le Gafi.

Le projet de loi doit d'abord être approuvé en conseil des ministres. S'il est voté, toutes les institutions concernées par les transactions financières en question seront obligées d'en garder la trace et d'en faire part à une commission spéciale du Ministère de l'intérieur./reuter

Israël Election aujourd'hui sous la menace du terrorisme

A la veille de l'élection israélienne, les derniers sondages prédisaient toujours hier une très large victoire d'Ariel Sharon, tandis que les forces de sécurité israéliennes étaient en alerte maximum par craintes d'attentats terroristes pendant le scrutin et d'autres violences à l'approche d'un nouveau «jour de colère» décrété par les Palestiniens.

A Gaza, le Jihad islamique a en effet menacé de faire sauter des bombes à Tel Aviv en représailles à la mort de l'un des siens. «Nous brûlerons la terre sous les pieds de Barak et Sharon», a lancé le militant Moussa Hassan devant le millier de personnes qui assistaient aux funérailles de Chadi Kahlout, tué au cours du week-end alors qu'il tentait d'entrer en Israël avec vingt kilos de TNT.

Territoires bouclés

La sécurité est maximale dans l'Etat hébreu, où l'on craint que la violence des extrémistes palestiniens ne vienne perturber le scrutin. Le bouclage des territoires est total aujourd'hui, et les forces de l'ordre nombreuses dans les régions d'Israël à forte population arabe.



Les juifs orthodoxes ont fait leur choix, ce sera Ariel Sharon.

photo ap

Déjà, de nouvelles violences armées ont eu lieu hier à Hébron entre Palestiniens et soldats israéliens ou encore au point de passage de Rafah entre Gaza et l'Egypte. Un char israélien aurait ainsi tiré vingt obus après avoir essuyé des coups de feu. L'incident a poussé l'Etat hébreu à fermer l'aéroport de Gaza.

Marouan Barghouti, le dirigeant du Fatah (principale faction de l'OLP) en Cisjordanie,

a proclamé par ailleurs que ce mardi serait une «journée de la colère» avec des manifestations en Cisjordanie et une grève générale à partir de 13 heures. «Le message que nous voulons adresser à la société israélienne avec ces manifestations est que l'Intifada se poursuivra, quel que soit le premier ministre d'Israël», a-t-il dit. «Les Israéliens vont découvrir au bout d'une semaine, quelques mois au maximum,

que Sharon aura échoué et qu'il ne pourra leur garantir la sécurité.»

Ultimes sondages

Ce n'est en tout cas apparemment pas l'avis des électeurs qui semblent avoir été séduits par le slogan «La sécurité d'abord, la paix ensuite» d'Ariel Sharon. Le dernier sondage de l'institut Dahaf paru hier dans le quotidien «Yediot Ahronot» lui donne en

effet 56% des intentions de vote, contre 38% à Ehud Barak. Celui de Gallup pour le «Maariv» parle lui de 55% contre 36%.

Face à un tel écart, tous les commentateurs s'intéressent déjà à la composition d'un futur gouvernement Sharon et à l'avenir politique d'un Ehud Barak totalement désavoué, qui risque d'être contraint de céder les commandes du Parti travailliste à Shimon Peres. Quant au gouvernement d'union nationale prôné par Ariel Sharon, les travaillistes ne sont prêts à en faire partie que sur la base d'une plateforme politique modérée et en l'absence de ministres de la droite extrême.

Alors que la campagne officielle s'est achevée dimanche soir, Ehud Barak et Ariel Sharon ont lancé hier un dernier appel aux électeurs dans le «Yediot Ahronot». «Le Proche-Orient est une poudrière, écrit le premier. Nous sommes appelés à décider si nous donnons l'allumette aux extrémistes, à des gens trop extrêmes pour Israël.» De son côté, Ariel Sharon souligne le «puissant désir de changement, de nouveaux dirigeants, de sécurité, de paix et, le plus important, d'unité du peuple». Il s'engage à tout faire en ce sens./ap

Comme les revenus des bandeaux publicitaires ne suffisent pas à assurer leur rentabilité, les sites internet multiplient les contenus payants. Reste à savoir comment vont réagir les internautes face à ce changement radical.



Eclairage Fin du tout gratuit sur internet

Cela ressemble à la fin d'une époque. Jusqu'à présent, c'était surtout les visiteurs de sites spécialisés dans les secteurs de la finance ou de l'érotisme qui devaient délier leur bourse. Désormais, l'accès payant s'étend aussi à des domaines plus généralistes.

Le portail internet Yahoo a lancé le mouve-

ment. Depuis le début de l'année, certains de ses services destinés aux entreprises ne sont plus gratuits. Maintenant c'est Napster, le système qui permet l'échange de morceaux de musique Mp3 via le Web, qui annonce qu'il va devenir payant dès cet été. La multinationale française Vivendi est, elle aussi, en train de mettre en place un abonnement pour distribuer des chansons en ligne.

La tendance est claire, le modèle du tout gratuit a fait son temps. Pour survivre, une entreprise privée doit réaliser des profits. Un contenu de qualité coûte cher à produire et les gains engendrés par le commerce électronique ou les bandeaux de publicité ne sont pas suffisants pour rentabiliser un site. Résultat, le visiteur devra passer à la caisse.

Parallèlement aux informations de base, qui seront toujours accessibles librement, de plus

en plus de services fermés vont apparaître sur le Net. A moyen terme, les plus pessimistes estiment qu'à part la météo, l'horoscope et les news, tous les contenus seront payants. Reste à savoir comment vont réagir les internautes.

Dans un premier temps, il est probable qu'ils n'accepteront de payer que pour des services spécifiques, à forte valeur ajoutée. Mais si l'accès payant se généralise, internet entrera dans l'âge de la logique économique. En 1991, lors de son lancement auprès du grand public, on présentait l'internet comme un mode ouvert de communication et d'échange planétaire. Un idéal de liberté qui a du plomb dans l'aile. A moins que les informaticiens ne trouvent une nouvelle architecture technique qui vienne redistribuer les cartes.

Luigino Canal

BRÈVES

Défense L'Otan et l'UE s'expliquent

L'Union européenne et l'Otan se sont réunies hier au niveau de leurs ambassadeurs pour la première fois depuis l'arrivée au pouvoir du président George W. Bush. Cette rencontre a eu lieu alors que l'Europe de la défense crée des tensions entre les deux organisations. L'UE, qui a décidé de se doter d'une force de réaction rapide de 60.000 hommes à partir de 2003, devrait commencer à être militairement opérationnelle dès cette année et capable de mener de petites opérations de gestion de crise./afp

Egypte Procès après un massacre

La Cour criminelle de Sohag, dans le sud de l'Egypte, a condamné quatre personnes à des peines de prison ferme allant d'un à douze ans, pour le massacre d'une vingtaine de chrétiens coptes en janvier 2000 à Kocheh. Elle a acquitté 92 autres accusés. Vingt coptes et un musulman avaient été tués lors d'émeutes interconfes-

sionnelles dans cette ville de la vallée du Nil, dans les plus graves affrontements entre coptes et musulmans qu'ait connus l'Egypte depuis 20 ans. Les autorités égyptiennes ont tenté de nier toute dimension confessionnelle ou politique au drame./afp

Cruise-Kidman Fin d'une liaison

Les acteurs Tom Cruise, 38 ans, et Nicole Kidman, 33 ans, ont «décidé à regret de se séparer» après dix ans de mariage, a annoncé hier leur agent. Tom Cruise et Nicole Kidman ont adopté deux enfants, Isabella, 8 ans, et Connor, 6 ans. «En raison des difficultés liées à la poursuite de deux carrières différentes, qui les séparent de fait continuellement, ils en sont arrivés à la conclusion qu'une séparation à l'amiable semblait être la meilleure solution», a précisé l'agent. Cruise et Kidman avaient joué ensemble dans le film «Days of Thunder» (1990), puis dans «Far and Away» (1992) et dans «Eyes Wide Shut», de Stanley Kubrick (1999)./ats-afp

Indonésie Riposte des pro-Wahid

Plusieurs milliers de partisans du président indonésien Abdurrahman Wahid, menacé de destitution, ont manifesté hier dans l'est de Java. L'Assemblée consultative populaire, principal organe législatif du pays, a exhorté le chef de l'Etat à démissionner.

Les manifestants pro-Wahid ont réclamé l'annulation de la décision prise jeudi par le Parlement de donner un avertissement au chef de l'Etat, première étape sur la voie d'une destitution. A Surabaya, deuxième ville du pays, les manifestants ont bloqué des rues à l'aide de camions et de voitures. Des manifestants furieux ont incendié le siège local du parti de l'ex-président Suharto, à Situbondo. D'autres ont aussi attaqué les sièges du Golkar à Malang et Pasuruan. Ce mouvement de masse dispose d'une force d'autodéfense, les «Banser»./afp

«Je peux pô changer mes dates de vo yage...»

Genève-Nice 80.- aller-retour dès Fr. 20.- 2 fois par jour

Changement de vol ou de nom pour Fr. 25.- seulement plus l'éventuelle différence de tarif!



easyJet.com



Immobilier Poste

A LOUER

A Delémont
Pl. de la Poste 4

Superbes bureaux
287 m²

Situés au 1^{er} étage de la Poste.
En face de la gare CFF et au départ
des cars postaux pour toute la région.

Loyer net
fr. 160.- /m²/année
Acompte frais accessoires
fr. 12.- /m²/année

Photos sur:
www.poste.ch/imp/imp_louer.html

Vous êtes intéressé ?

Alors prenez contact avec notre
collaborateur M. B. Seewer, au service
des immeubles de la poste. Téléphone
direct 021 / 344 38 51.

LA POSTE

Immobilier
Av. d'Ouchy - 1001 Lausanne
Téléphone 021 - 344 38 08

005-047985

FIDIMMOBIL
A louer pour le
1^{er} avril 2001
Chemin
des Murgiers
à Cortaillod
Studio
Kitchenette agencée
Proche du centre
commercial
Fr. 350.- + charges
Contact: Mille Rappo
032/729 09 57
Rue St-Maurice 4
2000 NEUCHÂTEL

FIDIMMOBIL
A LOUER pour
date à convenir
A Neuchâtel,
Rue Saint-Nicolas 10
Situation calme,
facile d'accès
Bureaux
de 85 m²
(3 pièces à l'étage)
Contact: Mille Rappo
032/729 09 57
Rue St-Maurice 4
2000 NEUCHÂTEL

A louer

OptiGestion SA

MEMBRE **UNPI** UNION NEUCHÂTELOISE
DES PROFESSIONNELS
DE L'IMMOBILIER

Services Immobiliers S.A.

Neuchâtel - centre ville

Proche de l'Université
Studios

Cuisinette agencée, douche / W.-C.
Loyer dès Fr. 560.- charges comprises.
Date à convenir.

Visites et renseignements:
Didier Voegelin

Allée du Bied 52 - CP 152
CH - 2013 Colombier -
☎ 079 / 647 77 87
Adresse E-Mail: optigestion@icpserv.ch
028-293841

A louer

jouval

A BOUDRY
pour le 1^{er} avril 2001

Appartements de
1½ et 2½ pièces

Cuisines agencées, tout confort.
dès Fr. 550.- + charges.

028-293411

Régie immobilière

Raffinerie I 2004 Neuchâtel Tél. (032)723 08 86

A louer

OptiGestion SA

MEMBRE **UNPI** UNION NEUCHÂTELOISE
DES PROFESSIONNELS
DE L'IMMOBILIER

Services Immobiliers S.A.

La Coudre

Appartement 3 pièces
renové avec vue

Loyer Fr. 1320.- charges comprises.
Libre tout de suite.

Appartement 2 pièces
+ cuisine

Loyer Fr. 530.- charges comprises.
Libre 1^{er} avril 2001.

Studio

dans villa avec terrasse et place de parc.
Loyer Fr. 500.- charges comprises.
Libre 1^{er} avril 2001.

Visites et renseignements:
Didier Voegelin 028-293844

Nous travaillons
pour votre satisfaction

Allée du Bied 52 - CP 152
CH - 2013 Colombier - ☎ 079 / 647 77 87
Adresse E-Mail: optigestion@icpserv.ch

Neuchâtel, quartier Serrières
dans immeuble entièrement renové

bel appartement de
3½ pièces
avec balcon

A louer tout de suite
Loyer Fr. 1170.- + charges
Possibilité de louer une place de
parc extérieure.

Pour visiter:
GERALD ROSSET S.A
Tél: 021/313 43 16 022-098671

A louer, Vignoble 23, Areuse

appartement de
2 pièces ou bureau

Cuisine agencée, salle de bains,
terrasse. Libre tout de suite.
Location Fr. 700.-, charges comprises.

Renseignements auprès de la
Fiduciaire D. Jaggi S.A., Neuchâtel -
tél. (032) 724 40 88.
Nous pourrions également vous proposer
d'autres appartements. 028-293740

SERIMO

SERVICE IMMOBILIER SA

A louer
Sous-les-Vignes 2,
à Saint-Blaise

Appartement de 4 pièces

- ❖ environ 73 m².
- ❖ situation tranquille
- ❖ avec balcon.

Loyer Fr. 1000.- charges comprises.
Libre tout de suite ou à convenir.

Laupenstrasse 35 005-053272
case postale 7863, 3001 Berne
Tél. 031 387 40 40
Fax 031 387 40 50
bern@serimo.ch
<http://www.serimo.ch>

À LOUER

Neuchâtel, Charmettes 26
rez-de-chaussée sud,
tout de suite ou date à convenir

2 petites pièces
cuisine et salle de bains/douche
agencées.

Loyer Fr. 631.- charges comprises
Tél. (032) 731 42 82

Colombier, Saules 17
pour le 1^{er} avril 2001

1 grande pièce
cuisine séparée agencée,
salle de bains.

Loyer Fr. 509.- charges comprises.
Tél. (078) 683 27 49 028-293762

CASTEL REGIE

A louer à Cressier
Route de Neuchâtel 5

JOLI 3 PIÈCES AVEC BALCON

cuisine agencée ouverte, lave-vaisselle,
2 salles d'eau, jardin commun
Loyer Fr. 1340.- + charges
Place de parc Fr. 60.-
Libre de suite 028-293447

TÉL. 032/730 42 11

A louer
pour le 1^{er} avril 2001

Au Landeron, rue des Flamands 1

APPARTEMENTS
DE 4½ PIÈCES

1^{er} étage, cuisine agencée
habitable, 1 salle d'eau,
WC séparé, 1 place de parc extérieure.

Loyer Fr. 1'550.-
charges comprises
F. THORENS S.A.
2072 SAINT-BLAISE
Tél. 032/753 27 58
e-mail: info@fthorens.ch 028-288047

A louer

jouval

A NEUCHÂTEL
pour date à convenir

Appartements
2 et 3 pièces

Cuisines agencées, tout confort.
dès Fr. 790.- + charges.

028-293414

Régie immobilière

Raffinerie I 2004 Neuchâtel Tél. (032)723 08 86

La base du succès
pour votre annonce!

L'EXPRESS **L'Impartial** **Le Quotidien Jurassien** **LE JOURNAL**

La place publique qui affiche
les avis de tous les Neuchâtelois
(et aussi ceux des autres)

FORUM

Sur Internet, exprimez-vous
sur des thèmes d'actualité!
Dites ce que vous avez
sur le cœur!
Prenez position!
Faites des suggestions!
Réagissez!

Forum Trois voies d'accès
pour un même débat

L'EXPRESS **L'Impartial** www.neuchatel.ch

www.lexpress.ch www.limpartial.ch www.neuchatel.ch

L'Express et
L'Impartial
ont été
les premiers
à l'annoncer:
directrice
d'Expo.02,
Nelly Wenger
gagne
330.000 francs
brut par année.
Les cinq autres
membres de la
direction
250.000 francs
chacun.
Qu'en pensez-
vous?

Aviation SAirGroup réexamine sa stratégie

SAirGroup va continuer à travailler avec la compagnie polonaise LOT mais ne veut plus fusionner les françaises AOM, Air Liberté et Air Littoral. Cette dernière va rester indépendante, tandis que les deux autres voleront sous le pavillon unique d'Air Liberté.

«Le rapprochement avec Air Littoral est abandonné», a déclaré hier un représentant du syndicat SNPL à la sortie d'un comité d'entreprise présidé par Paul Reutlinger. «L'avenir d'Air Littoral, s'il y en a un, est indépendant mais inquiétant», a-t-il ajouté. En revanche, la location-gérance avec AOM et

Air Liberté n'est pas remise en cause, selon M.Reutlinger, a ajouté le représentant syndical. Le partenariat entre Swissair et LOT Polish Airlines va en revanche se poursuivre. Le groupe suisse gardera sa participation de 37,6% dans le transporteur aérien. La poursuite de l'alliance a été décidée à l'occasion d'une rencontre le week-end dernier à Bâle entre le président directeur général de la compagnie polonaise Jan Litwinski, et son homologue pour le secteur aéronautique de SAirGroup, Moritz Suter.

La compagnie polonaise reste aussi dans l'alliance Qualiflyer. Outre LOT, elle réunit encore - autour de Swissair, sa

filiale Crossair, les françaises AOM, Air Littoral et Air Liberté, la belge Sabena, Turkish Airlines, les italiennes Air Europe et Volare, ainsi que TAP Air Portugal et Portugalia.

SAirGroup, en pleine réorientation stratégique, a annoncé la semaine dernière déjà qu'il poursuivra aussi son partenariat avec South African Airways (SAA), où il possède une participation de 20%. Il s'est en revanche retiré du processus de privatisation de TAP Air Portugal et renonce à participer à celui de Turkish Airlines.

L'adhésion de SAirGroup à OneWorld, grande alliance emmenée par British Airways

(BA) et American Airlines, paraît de son côté se préciser. Des discussions entre BA et la maison-mère de Swissair ont commencé, a annoncé Rod Eddington, patron de BA. «Tout est ouvert, nous évaluons toujours la situation», a-t-on indiqué au SAirGroup.

Enfin, Le plan de restructuration concocté pour tenter d'éviter la faillite à Sabena n'a pour sa part pas encore reçu l'aval des syndicats. SAirGroup et l'Etat belge - propriétaire à 50,5 % - décideront jeudi de la faillite ou de la poursuite des activités. Le plan d'économies «Blue Sky» prévoit, entre autres, de supprimer 600 à 700 emplois./ats

TV Bertelsmann contrôle RTL Group

Bertelsmann va prendre le contrôle à hauteur de 67% du numéro un européen de la télévision et de la radio RTL Group. Le géant allemand des médias a repris les 30% détenus par le Groupe Bruxelles Lambert (GBL), contrôlé à 54,6% par la société genevoise Pargesa.

Elle est aussi soumise à une convention définitive, à l'approbation des conseils d'administrations des entités concernées et finalement à celles des autorités compétentes.

La future structure du capital du groupe RTL Group se décomposera désormais ainsi: Bertelsmann à 67%, le groupe britannique Pearson à 22% et 11% cotés en bourse. Le capital de Bertelsmann pour sa part sera composé de 57,6% appartenant à la fondation Bertelsmann, 17,3% à la famille Mohn et 25,1% à GBL.

RTL, né en juillet dernier du rapprochement entre CLT-UFA, Audiofina et Pearson Television, est le premier groupe intégré de télévision, radio contenu en Europe. Il emploie 6000 personnes et prévoit un chiffre d'affaires de 4,2 milliards d'euros (6,46 milliards de francs) en 2000./ats

GBL reçoit en échange 25,1% du capital de Bertelsmann, dont 0,1% sont des actions sans droits de vote, a indiqué hier la société de participations Pargesa Holding. GBL sera désormais représenté avec deux sièges au conseil de surveillance de Bertelsmann. Le montant de la transaction n'a pas transparu.

Numéro un européen

La réalisation de cette opération est subordonnée à la finalisation de «due diligence».

BCV Bénéfice net en hausse de 20,7%

La Banque cantonale vaudoise (BCV) a vu son bénéfice net progresser de 20,7% l'an dernier, à 156,1 millions de francs. La croissance des affaires de la maison-mère du groupe BCV s'est poursuivie dans la plupart des secteurs d'activité.

Le bénéfice brut s'est monté à 443,7 millions de francs, en

hausse de 16,7 % par rapport à 1999, a indiqué hier la BCV. Le total du bilan a augmenté de 3 milliards pour s'établir à 37,27 milliards de francs. Le total des produits s'est chiffré à 875,4 millions. Le conseil d'administration propose le paiement d'un dividende inchangé de 17,50 francs par action./ats

Internet Suisses enthousiastes

D'ici à 2005, un quart des ventes au détail devrait se conclure via l'internet, selon une étude d'Ernst & Young. Pour l'heure, la demande est très inégale: si livres ou CD se vendent déjà bien, l'alimentaire est encore peu demandé.

Si de grands opérateurs se débattent dans une crise et réduisent leurs effectifs à tour

de bras, le commerce de détail électronique a un avenir selon les consultants Ernst & Young. Leur étude «Global Online Retailing» présentée hier à Zurich permet de nourrir certains espoirs. Les Suisses sont décrits comme faisant partie de la catégorie des «enthousiastes de l'e-commerce»./ats

Orange Bientôt aux Etats-Unis

L'opérateur de téléphonie mobile Orange, filiale de France Télécom, cherche une occasion de s'installer aux Etats-Unis. «Elle se présentera dans les 18 mois», selon son directeur général, Hans Snook, dans un entretien publié hier par «Les Echos»./ats

Médias Nouveau chef chez Gassmann

Joachim Tillessen a été nommé nouveau directeur des produits médias au sein de l'entreprise W. Gassmann SA à Bienne. Il succède à Christoph Gebel qui va assumer les fonctions de directeur des programmes de la radio allemande DRS, a indiqué l'entreprise bernoise hier./ats

Belgacom Vers 4000 licenciements

L'opérateur téléphonique Belgacom se préparerait à licencier 4000 de ses 19.000 employés, a annoncé hier le service de la radio télévision belge. Belgacom, a demandé au gouvernement de financer un plan de pré-retraite pour ces salariés licenciés ou de les embaucher dans l'administration./ap

Davos Plainte contre les pirates

Les organisateurs du World Economic Forum envisagent de porter plainte contre les auteurs d'un piratage informatique contre le Forum. La coordination anti-OMC applaudit à l'action des «hackers». Les pirates ont dérobé des données confidentielles sur les personnalités présentes à Davos./ats



Le géant allemand des médias Bertelsmann a pris le contrôle du numéro un européen de la télévision et de la radio. photo Keystone

Gestion de fortune
De nouveaux horizons.

BOURSE

INDICES	bas / haut 2001	dernier	5/02	
Zürich, SMI	7808.7002	8180.1001	8007.5	8048.4
Zürich, SPI	5414.2598	5635.4702	5532.75	5560.94
New-York, DJI	10468.04	11028.	10864.1	10965.85
New-York Nasdaq 100	2087.3201	2771.6299	2472.18	2467.3
Francfort DAX	6172.4399	6795.1401	6627.19	6625.49
Londres, FTSE	6029.2998	6360.2998	6256.4	6269.2
Paris, CAC 40	5603.9199	5999.1802	5826.37	5823.49
Tokio, Nikkei 225	13123.8096	14186.6201	13703.63	13385.52
DJ Euro Stock 50	4571.6499	4812.4902	4664.46	4667.64

Internet: www.bcn.ch



Source: Bloomberg

Bourse suisse (cours en CHF)				
	bas / haut 2001	précédent	5/02	
ABB Ltd n	159.5	178.	162.	162.25
Adecco n	980.	1197.	1100.	1118.
Aluisuisse group n	855.	990.	975.	980.
Baloise Holding n	1700.	1823.	1782.	1775.
BB Biotech	1320.	1730.	1471.	1440.
BK Vision	414.	459.	456.	455.
BT & T	376.	456.	410.	388.
Ciba Spéc. Chimiques n	107.25	115.	110.5	111.
Cicore Holding n	120.	149.	139.25	137.25
Cie fin. Richemont	3811.	4490.	4400.	4360.
Clariant n	537.	594.	564.	570.
Crédit Suisse Group n	295.5	348.	345.5	346.
Crossair n	400.5	500.	486.	500.
Ems-Chemie Holding	7325.	7575.	7545.	7750.
ESEC Holding n	410.	494.	410.	410.
Feldschlössen-Hürim. p.	510.	557.	553.	554.
Fischer (Georg) n	438.	467.5	462.	468.
Forbo Hld n	707.	765.	741.	737.
Givaudan n	424.	452.5	450.	450.5
Helvetia-Patria Holding n	1620.	1690.	1670.	1685.
Hero p	200.	210.	205.75	205.
Holderbank Fin. p.	1898.	1989.	1945.	1945.
Julius Baer Holding p	7955.	8940.	8940.	8540.
Kudelski SA n	1546.	2085.	2010.	2023.
Logitech International n	351.	525.	517.	530.
Lonza n	935.	1012.	1000.	1002.
Moevenpick	780.	869.	865.	878.
Nestlé n	3320.	3838.	3455.	3490.
Nextrom	216.	280.	260.	255.
Novartis n	2610.	2975.	2771.	2784.
Pargesa Holding p	3070.	3350.	3350.	3490.
Phonak Holding n	6180.	6900.	6500.	6620.
PubliGroup n	743.	885.	760.	752.
Réassurance n	3545.	4003.	3720.	3750.
Rentananstalt n	1315.	1369.	1359.	1368.
Rieter Holding n	458.	490.	478.	484.
Roche Holding bj	14955.	16580.	15100.	15155.
Roche Holding p	17800.	20200.	18080.	18440.
Saigroup n	229.	262.	236.	241.
Serono SA b	1132.	1570.	1280.	1330.
Sulzer n	1076.	1232.	1118.	1110.
Swatch Medica n	378.	470.	412.	416.
Surveillance	2025.	2441.	2149.	2149.
Swatch group n	389.	438.	408.5	410.
Swatch group p	1876.	2175.	1985.	2035.
Swisscom n	407.	472.	444.5	438.
Syngenta SA n	86.85	102.5	101.	102.5
UBS n	256.	290.	287.	289.5
UMS p	126.	135.	133.5	135.
Unaxis Holding n	332.	395.	369.	367.5
Von Roll Holding p	12.	15.8	14.35	13.8
Vontobel Holding p	4211.	4760.	4490.	4500.
Zürich Fin. Serv. n	906.	1004.	938.	933.

Bourses européennes (cours en EUR)				
	bas / haut 2001	précédent	5/02	
ABN Amro (NL)	23.62	27.83	27.26	27.2
Accor (F)	41.81	50.	46.22	46.9
Aegon (NL)	37.95	44.6	39.85	40.93
Ahold (NL)	29.96	34.68	33.13	33.2
Air Liquide (F)	141.9	162.	144.	143.5
AKZO-Nobel (NL)	50.1	57.85	51.9	53.3
Alcatel (F)	51.6	72.35	61.6	60.2
Allianz (D)	350.5	401.	365.5	363.
Allied Irish Banks (IRL)	12.2	13.4	12.8	12.7
Aventis (F)	75.1	93.	83.5	84.15
AXA (F)	140.5	159.2	143.6	141.5
Banco Bilbao Vizcaya (E)	15.06	17.3	16.71	16.84
Bayer (D)	49.52	57.8	53.1	53.5
British Telecom (GB) £	5.4575	7.375	7.01	7.29
Carrefour (F)	58.1	70.35	65.1	65.9
Cie de Saint-Gobain (F)	157.1	177.5	174.9	170.6
DaimlerChrysler (D)	43.4	53.	49.3	50.15
Deutsche Bank (D)	82.55	105.7	96.	96.
Deutsche Lufthansa (D)	24.05	27.35	25.6	25.65
Deutsche Telekom (D)	31.05	39.72	33.85	33.7
E.ON (D)	57.2	64.55	58.	59.25
Electrabel (B)	221.1	241.7	235.1	234.
Elf Aquitaine (F)	152.7	170.	168.6	170.1
Elsevier (NL)	13.75	15.72	14.61	14.65
Endesa (E)	17.7	20.1	19.21	19.19
ENI (I)	6.57	7.1	6.94	7.12
France Telecom (F)	84.4	101.6	92.6	91.9
Glaxosmithkline (GB) £	17.0425	19.1	18.1	18.5
Gruppe Danone (F)	135.	163.3	140.	140.4
ING Groep (NL)	75.26	89.49	81.33	80.33
KLM (NL)	22.2	28.9	28.5	27.85
KPN (NL)	12.13	18.36	16.72	15.74
L'Oréal (F)	77.5	92.1	79.05	79.
LVMH (F)	61.7	75.5	68.3	68.3
Mannesmann (D)	75.	105.	103.	103.
Metro (D)	47.75	54.4	53.	53.6
Nokia (FI)	34.05	48.4	34.8	34.7
Philips Electronics (NL)	34.15	45.95	39.3	38.25
Pinault-Printemps-Redoute	216.5	235.3	226.6	228.
Prudential (GB)£	9.61	11.56	10.42	10.35
Rapsol (E)	16.99	19.43	18.3	18.5
Royal Dutch Petroleum (NL)	61.25	67.08	64.61	65.85
RWE (D)	41.9	48.05	42.3	42.55
Schneider (F)	63.1	79.2	71.2	71.
Siemens (D)	128.7	159.7	152.2	150.3
Société Générale (F)	64.2	74.5	69.1	69.9
Telefonica (E)	17.	21.75	19.8	19.72
Total (F)	145.	162.4	156.5	161.5
Unilever (NL)	56.1	68.3	60.4	61.3
Vivendi Universal (F)	65.3	82.	78.75	78.

Bourses Nord-américaines (cours en USD)				
	bas / haut 2001	précédent	5/02	
Aluminium Co of America	30.625	38.45	37.55	36.88
American Express Co.	44.1875	57.	48.11	48.41
American Tel & Tel Co.	17.375	25.12	23.38	24.1
Baxter Intl Inc.	80.125	91.	87.65	87.84
Boeing Co.	54.56	65.18	56.85	57.93
Caterpillar Inc.	39.8125	49.625	44.27	43.77
Chertron Corp.	78.4375	86.9375	82.42	82.57
Citigroup Inc.	50.0625	57.375	55.46	56.3
Coca Cola Co.	55.1875	62.1875	57.74	59.2
Compaq Corp.	14.6	24.92	23.97	23.9
Dell Computer Corp.	16.9375	28.8125	25.1875	24.4375
Du Pont de Nemours	40.25	49.5625	42.25	43.74
Exxon Mobil	78.6875	89.75	82.99	84.8
Ford Motor Co.	23.75	28.74	28.01	28.45
General Electric Co.	42.625	48.75	46.28	47.85
General Motors Corp.	50.8125	57.125	56.	57.26
Goodyear Co.	22.26	27.1	25.56	26.01
Hewlett-Packard Co.	29.75	37.95	35.75	35.3
IBM Corp.	83.75	116.94	110.27	112.22
Intel Corp.	30.	38.5938	35.6875	34.6875
International Paper Co.	33.75	43.25	38.52	39.
Johnson & Johnson	90.375	104.6875	95.1	93.93
McDonald's Corp.	15.75	35.0625	29.43	29.36
Merck & Co. Inc.	78.56	95.25	83.97	84.48
Microsoft	42.875	64.75	60.8125	61.9375
MMM Co.	104.5	121.5	108.73	109.77
Pepsico Inc.	42.25	49.5	44.84	45.
Pfizer Inc.	36.875	46.75	44.9	45.75
Philip Morris Co. Inc.	39.625	46.5	45.41	46.48
Procter & Gamble Co.	66.85	79.18	73.76	74.35
Sears, Roebuck & Co.	33.07	39.35	38.	37.88
Silicon Graphics Inc.	3.			

Reagan L'ex-président fête aujourd'hui ses 90 ans

L'ancien président américain Ronald Reagan célèbre aujourd'hui son 90e anniversaire. Acteur converti en leader du monde libre, il a laissé incontestablement son empreinte sur la politique américaine, empreinte qui persiste douze ans après son départ de la Maison-Blanche.

L'ancien président vit aujourd'hui pratiquement reclus dans sa résidence de l'élégant quartier de Bel Air, à Los Angeles, protégé des regards par son épouse depuis qu'il a annoncé à ses compatriotes en novembre 1994 qu'il était atteint de la maladie d'Alzheimer. Celle-ci provoque une dégénérescence du cerveau.

Ronald Reagan célébrera aujourd'hui avec Nancy, sa fidèle compagne depuis près d'un demi-siècle et l'unique personne qu'il reconnaisse encore, son anniversaire dans l'intimité avec un dîner et un gâteau au chocolat. L'ancien président récupère d'une récente opération à la hanche.

Prestige de l'Amérique

Dans la capitale américaine, M. Reagan est perçu comme celui «qui a gagné la Guerre froide, ramené la prospérité aux États-Unis et rehaussé le prestige de l'Amérique à l'intérieur et à l'étranger», estime l'historien Alan Lichtman, de l'American University de Washington.

Arrivé au pouvoir en 1981, un an après l'intervention de l'Union soviétique en Afghanistan, Ronald Reagan quitte la Maison-Blanche, huit ans plus tard, en 1989, soit dix mois avant la chute du Mur de Berlin. «Je pense que l'héri-

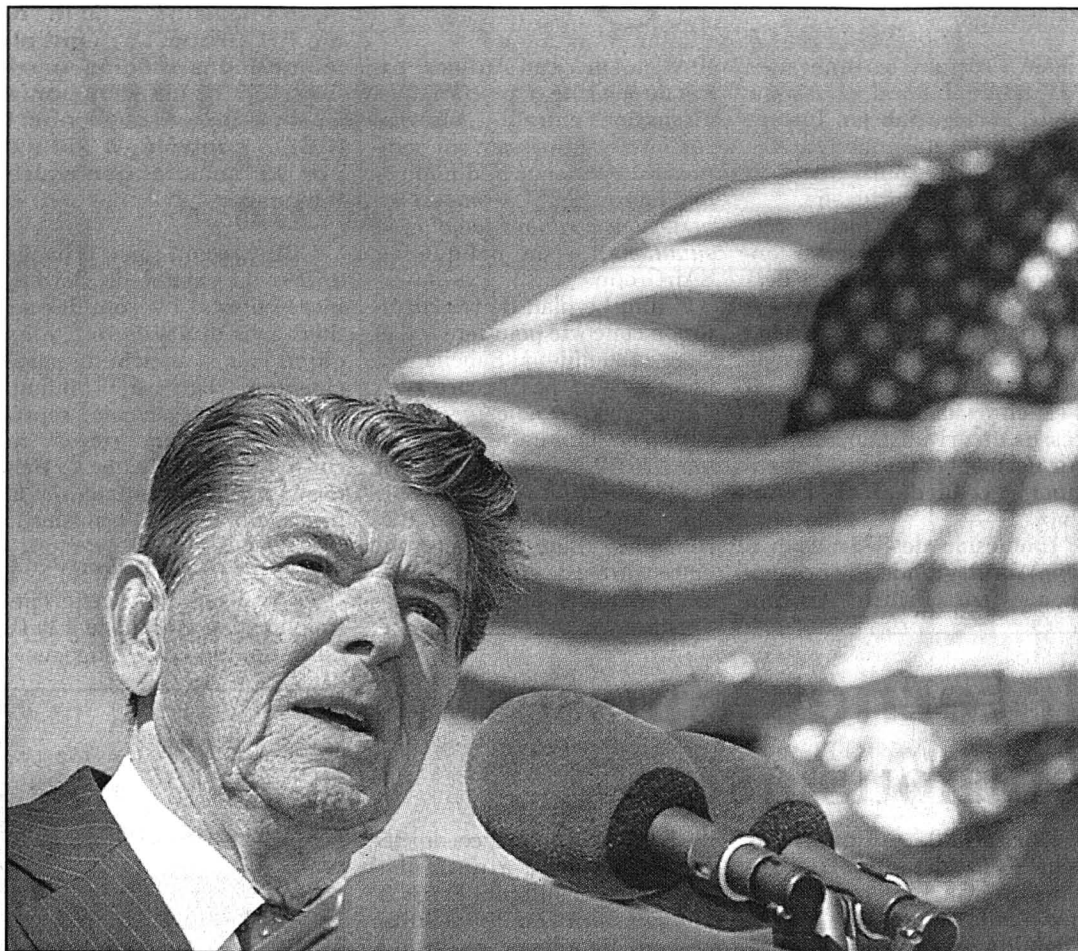

L'influence de Ronald Reagan (sur la photo, l'ancien président avait 81 ans) sur le Parti républicain est un phénomène que tous les politologues ont mis en exergue.

photo epa

tage de Reagan trouve un écho très puissant au sein du Parti républicain et surtout parmi les conservateurs. Ces derniers considèrent Ronald Reagan comme celui qui a redonné le blason du conservatisme américain, qui s'est dressé contre les communistes et a hâté la fin de l'Union soviétique», affirme Alan Lichtman.

Les proches de George W. Bush sont ravis de toute comparaison faite entre le nou-

veau président et Reagan: celle, notamment, de nommer des proches conseillers puissants, sa volonté de déléguer, le fait que tous les deux ont été taxés par les médias comme étant dénués de qualités intellectuelles, qu'ils ont un langage simple et ont tendance à plaisanter. «Il y a des similarités, Bill Clinton avait la main sur tout, Jimmy Carter aussi. Bush suit l'exemple de Reagan, en incarnant un

président quelque peu détaché, qui délègue aux gens travaillant avec lui», souligne Lichtman.

En l'honneur de ses 90 ans, les autorités locales ont déclaré ce mardi «Jour de Ronald Reagan» à Los Angeles, la ville d'où est partie sa carrière dans le cinéma, mais aussi dans la politique, avec son élection comme gouverneur de Californie de 1960 à 1968./afp

Inde On pense reconstruction

Les autorités indiennes ont commencé les plans de reconstruction dix jours après le terrible séisme qui a dévasté l'Etat de Gujarat en Inde. Le tremblement de terre a fait officiellement plus de 30.000 morts. Hier, deux rescapés ont été retirés des décombres.

«Nous avons entamé les discussions avec les architectes, les urbanistes et ceux qui vont reconstruire», a déclaré Pravin Lahiri, premier secrétaire du gouverneur de l'Etat du Gujarat. Il a indiqué qu'un plan de reconstruction des villes et villages détruits serait prêt fin mars. Le coût de la reconstruction est estimé à plus de 5,4 milliards de dollars. Au centre des débats figure l'opportunité de remplacer

par du ciment les pierres et le mortier, disponibles sur place, mais qui n'ont pas résisté à la secousse sismique. De nombreux spécialistes ont critiqué la façon dont avaient été bâtis les immeubles, souvent posés sans fondations sur des piliers qui se sont effondrés. La qualité médiocre du ciment utilisé a aussi été mentionnée du doigt.

Collecte de la Chaîne du bonheur

Par ailleurs, la collecte de la Chaîne du Bonheur pour venir en aide aux victimes du tremblement de terre en Inde a dépassé hier la barre des cinq millions de francs. Depuis le lancement de la collecte, un million de francs a été recueilli chaque jour en moyenne, a annoncé hier la Chaîne du Bonheur./ats-ap

Chine Au secours des saint-bernard

Une Genevoise veut connaître la vérité sur le sort réservé aux saint-bernard en Chine, où ils seraient élevés pour être mangés. Elle a déposé hier à la chancellerie à Berne une pétition munie de 11.000 signatures, recoltées dans le monde entier.

Selon Mme Moser, l'élevage de saint-bernard est devenu pratique courante en Chine depuis cinq ans. Il aurait séduit ce pays parce que le commerce de sa viande est très lucratif. «La viande de saint-bernard rapporte quatre fois plus à ses éleveurs chinois que la viande de poulet, par exemple», a déclaré Mme Moser. Mme Moser s'insurge contre les conditions d'élevage et d'abattage de cet animal, plus que contre son exportation. La protectrice des animaux ne s'intéresse pas au sort des autres chiens consommés en Chine, mais uniquement aux saint-bernard. A ses yeux, cela se justifie parce que le saint-bernard est un symbole de la Suisse./ats

Eleonore Moser demande au Conseil fédéral d'intervenir auprès des autorités chinoises pour faire la lumière sur les élevages de saint-bernard destinés à la boucherie. Horrifiée par le sort réservé à ce chien, symbole de la Suisse, elle a créé l'association «SOS Saint Bernard Dogs International», soutenue par le prince Sadrudin Aga Khan.

Kaspar Villiger Soixante bougies

Le conseiller fédéral Kaspar Villiger a fêté hier ses 60 ans. Il a passé la journée en Engadine sur ses skis de fond, a indiqué le Département fédéral des finances. Une fête a eu lieu en cercle restreint la semaine passée à Berne. Kaspar Villiger est né le 5 février 1941 à Pfeffikon (LU). Il a commencé sa carrière politique en 1972 au Grand Conseil lucernois. Dix ans plus tard, le radical a été élu au Conseil national, puis au Conseil des Etats en 1987. La consécration est arrivée le 1er février 1989 avec son élection au Conseil fédéral. Le conseiller fédéral est marié et père de deux filles./ats

Creutzfeldt-Jakob Sang de donneurs vendu

Le sang de trois donneurs de sang britanniques, qui ont été atteints ultérieurement de la nouvelle variante de la maladie de Creutzfeldt-Jakob (nvMCJ), la forme humaine de la maladie de la vache folle, a été vendu dans onze pays, a rapporté «The Guardian» dans son éditorial d'hier.

Des milliers de patients dans le monde et un certain nombre d'hémophiles en Grande-Bretagne auraient pu être traités avec ces produits sanguins entre 1996 et 2000, a affirmé le quotidien. Le Mi-

nistère de la santé britannique rétorque que tout risque d'infection est à ce stade purement théorique.

Malcolm Tibbert, président de la Human BSE Foundation, qui représente les familles des victimes du nvMCJ, a réagi avec colère à ces informations. «Les leçons du passé n'ont pas été tirées», a-t-il dit au «Guardian». Le nombre de victimes du nvMCJ atteindrait en Grande-Bretagne 94 personnes. Treize d'entre elles étaient des donneurs de sang, sang qui a été utilisé pour transfuser 23 autres personnes./ats-afp

Sida aux USA Nouvelles directives

Les Etats-Unis ont décidé hier de nouvelles directives pour traiter l'infection par le virus du sida. Les règles édictées par les Instituts nationaux de la Santé (NIH) prévoient notamment de commencer la thérapie plus tard dans l'évolution de l'infection. Ces directives «prennent en compte le fait que nous ne possédons pas encore les données dont nous avons besoin pour faire des recommandations définitives sur le meilleur moment pour commencer le traitement», a souligné le Dr John Bartlett, de l'Université Johns Hopkins à Baltimore, auteur d'un rapport sur le sida aux USA./ats-afp



Une Genevoise s'inquiète du sort du saint-bernard en Chine. photo Keystone

BRÈVES

Abbé Bovet 50 ans de mythe

Prêtre-musicien, Joseph Bovet est mort à Clarens, dans le canton de Vaud, le 10 février 1951. Figure déjà mythique de son vivant, son aura est toujours vivante 50 ans après sa disparition. Plus de trente concerts et manifestations jalonent un hommage qui s'étend sur plus d'un an. Ecrits, expositions, causeries, interviews reviennent toujours sur la même interrogation: pourquoi le mythe tient-il si bien encore? Pour l'historien Jean Steinauer, le pouvoir et la popularité de l'abbé sont nés du mariage des autorités politiques et religieuses. Ces dernières ont vu en lui l'homme capable de diffuser vers la base leurs valeurs. Car l'abbé a chanté exclusivement une société catholique, rurale et conservatrice./ats

Couple pédophile Détenue prolongée

Le couple suisse accusé d'abus sexuels sur des mineurs en Inde devra encore rester en prison à Bombay. La détention préventive des époux zougais a été prolongée jusqu'au 20 février, a rapporté l'agence indienne PTI. Le juge a rejeté leur demande de mise en liberté sous caution, affirmant que les charges retenues contre eux étaient trop graves. Le couple suisse avait été arrêté le 9 décembre. Outre les abus sexuels, le couple est accusé de trafic de matériel pornographique infantile. Les époux réfutent ces deux accusations. La police a déclaré qu'un ordinateur et un appareil photo avaient été découverts dans la chambre et a accusé le couple d'utiliser ce matériel pour photographier des enfants lors d'actes sexuels./ats-afp

Alpes suisses Nouvelle victime

Les avalanches ont fait une quatrième victime ce week-end dans les Alpes suisses. Un skieur a été emporté dimanche par une coulée de neige dans la région du Drusberg, a indiqué hier la police schwytoise. Le skieur, un Schwytzois de 30 ans, avait quitté un groupe de randonneurs dimanche vers midi. Il a été porté disparu à 18h. L'équipe de secours a pu localiser l'homme grâce à un barryvox, alors qu'il était déjà décédé. Ce nouveau décès porte à dix le nombre de victimes d'avalanches en Suisse cet hiver. Le week-end a été spécialement meurtrier avec trois morts au-dessus de Zinal. Deux secouristes ont été ensevelis alors qu'ils recherchaient une jeune varappeuse disparue sous une première coulée./ats

San Remo Clinton absent

La presse italienne affirmait que Clinton envisageait d'aller jouer du saxo au Festival de la chanson de San Remo, une prestation qui lui aurait rapporté quelque 250.000 dollars. En réalité, il ne s'agissait que d'une invitation pour une apparition publique, que M. Clinton a d'ailleurs déclinée, selon une source proche du Festival qui a souhaité garder l'anonymat. Bill Clinton avait simplement été invité «à faire quelques remarques», et non à jouer du saxo, a-t-on appris auprès de la même source, qui n'a pas voulu préciser si l'ancien président s'était effectivement vu proposer de l'argent. Le Festival de San Remo, fondé en 1955, est devenu un show télévisé suivi par des millions de téléspectateurs./ap

IMPRESSUM

Société éditrice: SNP Société Neuchâteloise de Presse SA
Editeur: Fabien Wolfrath.
Directeur des rédactions: Mario Sessa

Rédacteurs en chef (resp.): Mario Sessa, Roland Graf.
Secrétaire général: Jacques Girard.

Canton de Neuchâtel: Stéphane Devaux (resp.), Rémy Gogniat, Sylvie Jeanbourquin, Isabelle Kottelat, Brigitte Rebetez, Sandra Spagnol, Nicolas Huber.

Ville de Neuchâtel: Pascal Hofer (resp.), Jean-Michel Pauchard, Catherine Lüscher.

Littoral et Vallées: Philippe Chopard (resp.), Pascale Béguin, Mariano De Cristofano, Micheline Huguélet, Hélène Koch, Frédéric Mairy, Florence Veya.

Montagnes: Daniel Droz (resp.), Irène Brossard, Léo Bysaeth, Claire-Lise Droz, Robert Nussbaum, Jean-Claude Perrin, Alain Prêtre.

Jura bernois: Dominique Egger, Olivier Odiet.

Canton du Jura: Michel Gogniat, Victor Giordano.

Sports: Jean-François Berdat (resp.), Julian Cervino, Gérard Stegmüller, Thomas Truong, Patrick Turuvani, Claude-Olivier Volluz.

Magazine: Sonia Graf (resp.), Dominique Bosshard, Sophie Bourquin.
Édition Suisse / Monde / Économie / Société: Guy C. Menuisier (resp.), Chantal Amez-Droz, Eugenio D'Alessio.

A Berne: François Nussbaum, Stéphane Sieber.

Édition régionale: François Treuthardt (resp.), Anne-Marie Cuttat, Michel Merz, Serge-André Maire.

Photographes: Christian Galley, Richard Leuenberger, David Marchon.

Infographiste: Pascal Tissier.

Dessinateur: Tony Marchand.

Abonnements / Diffusion: rue St-Maurice 4, 2001 Neuchâtel
Tél. 032/723 53 90
Fax 032/723 53 99
Adresse E-mail: diffusion@lexpress.ch
Régie des annonces: Publicitas SA
Saint-Maurice 4, 2001 Neuchâtel
Tél. 032/729 42 42 - Fax 032/729 42 43
Impression: Centre Presse, Neuchâtel

EN SKI LIBRE

Les Autrichiens en congé

Hermann Maier et ses coéquipiers descendeurs ont bénéficié d'un week-end de liberté pour rentrer dans la famille. Herminator en a profité pour rallier le centre national d'Obertauern en hélicoptère. Il a retrouvé son entraîneur de condition physique Heini Bergmüller. Au programme: deux fois 30 minutes de home-trainer et exercices de coordination avec médecine-ball dimanche, entraînement de slalom géant hier.

18.000 fêtards

Malgré le renvoi de la descente masculine, 18.000 personnes avaient rallié Sankt Anton samedi. Bière, obster et autres spécialités locales alcoolisées ont coulé à flots. Une ivresse trop prononcée a contraint 25 personnes à recourir aux services de l'infirmerie. Deux membres de la sécurité ont été blessés dans une bousculade lors d'un concert donné sur la scène dévolue habituellement au tirage au sort des dossards.

Maier ou Eberharter ?

La rivalité opposant Hermann Maier et Stefan Eberharter anime toujours les médias autrichiens. Au point que le magazine «Sport-Woche» n'a pas hésité à en faire le sujet de son sondage hebdomadaire. «Avec qui préféreriez-vous passer la soirée ? Hermann Maier ou Stefan Eberharter ?» interroge-t-il ses lecteurs. Réponse la semaine prochaine.

Le schnaps en tête

Les produits à la gloire d'Hermann Maier cartonnent. Les 63 modèles à l'effigie d'Herminator et de son cochon rose, la mascotte du champion autrichien, engendrent un chiffre d'affaires approchant le million de francs suisses. En tête des ventes figurent 800.000 bouteilles de deux déclitres de schnaps, suivent 7000 calendriers. Les produits d'Eberharter culminent à 10.000 pièces (t-shirts). Renate Götschl écoule 2000 calendriers et Benni Raich 1200 casquettes.

SFO/ROC

AU DÉPART

Ordre des départs de la descente dames (aujourd'hui à 10 h 30): 1. Recchia (It). 2. Herregger (Aut). 3. Brydon (Can). 4. Subadole (Sln). 5. Haltmayer (All). 6. Meissnitzer (Aut). 7. Montillet (Fr). 8. Gerety (EU). 9. Turgeon (Can). 10. Kostner (It). 11. Götschl (Aut). 12. Cavagnoud (Fr). 13. Obermoser (Aut). 14. Rey-Bellet (S). 15. Fjeldavlie (No). **Puis:** 17. Berthod (S). 23. Borghi (S). 33. Dumermuth (S).

Données techniques: piste Gertrud Gabl, 2362 m long., 703 m déniv., 43 portes; tracée par Jan Tischhauser (FIS/S). /si

Ski alpin Sylviane Berthod se cherche et ne se trouve pas

Sylviane Berthod ne croit pas au miracle avant la descente ce matin. Son niveau actuel interdit le rêve de médaille. La Valaisanne a mal à son moral.

De notre envoyé spécial Stéphane Fournier/ROC

Plus de treize mois après sa blessure contractée à Saint-Moritz, (rupture des ligaments croisés antérieurs de son genou gauche), les interrogations assaillent Sylviane Berthod. Son caractère de battante vit mal la lenteur de son retour. Des sensations disparues pour autant de questions chez une athlète confrontée pour la première fois à l'épreuve de la blessure. «Je ne suis plus d'accord de me donner du temps pour revenir, assène-t-elle constamment lorsque le mot patience est évoqué. Tout le monde me dit de laisser le temps au temps. Moi, je ne le veux pas. Cela fait un an que je lutte pour revenir, c'est énorme.»

L'incident lors de la descente grisonne a été le premier coup du sort. «Tout s'était écroulé subitement. Une progression continue avait suivi l'opération. Là, je stagne. Je vis les moments les plus difficiles depuis mon accident. Les autres partent et je ne parviens



Corinne Rey-Bellet et Marie-Thérèse Nadig tentent de redonner le moral à Sylviane Berthod (à gauche). photo Keystone

pas à les suivre.» Une huitième place en descente à Lake Louise début décembre avait éveillé des espoirs que la suite de l'exercice n'a pas concrétisés.

«J'étais au contact des meilleures durant une ou deux courses avant d'être décrochée. Certaines skieuses blessées ont réussi à revenir vite. J'espérais appartenir à ce groupe.»

Le diagnostic de Nadig

Dixième lors de la descente de Cortina deux semaines avant les Mondiaux de Sankt Anton, la résidente de Champlan s'est approchée de Maité Nadig, l'entraîneur du groupe vitesse féminin. Le diagnostic de la Saint-Galloise est simple. «Sylviane est bloquée par ses résultats. Une fois, ça colle, ensuite c'est un nouveau recul. Elle sait qu'elle est capable de terminer dans les dix et se met elle-même la pression. Cela se passe dans la tête. Et quand la tête ne fonctionne pas correctement, les maux se répercutent sur le ski. Les lattes font quelque chose et le corps fait autre chose. Cela ne se corrigera pas en un jour.» Le dialogue se poursuivra entre l'athlète et la technicienne.

Pas de psy

Régine Cavagnoud et Corinne Rey-Bellet notamment ont recouru à un appui psycholo-

gique. Avec succès. «Je possède des amis très proches avec qui je peux m'ouvrir et discuter de tout. Ce cercle est plus important pour moi que de raconter ma vie à un psychologue ou un sophrologue. Je ne veux pas dépendre d'une personne qui pourrait être inatteignable le jour où j'en aurais le plus besoin. Pas pour l'instant.» La porte n'est pas fermée. «Cette décision m'appartiendra. L'initiative sera personnelle sinon je refuserai d'entreprendre la démarche. L'obligation empêcherait le contact. Je connais les personnes qui s'occupent de Corinne. Nous en avons parlé avec elle. Je respecte cette solution, mais je n'en veux pas aujourd'hui. Un moment difficile dans une carrière ne doit pas tout remettre en question.» La neige accumulée durant le week-end a considérablement ramolli le revêtement de la piste «Gertrud Gabl». Et réduit d'autant les chances de la Valaisanne.

SFO-Le Nouvelliste

LE PROGRAMME

A la suite des intempéries qui ont empêché la bonne tenue des compétitions, la FIS et le comité d'organisation ont défini hier le nouveau programme des championnats du monde:

Demain

10.30 Descente dames
12.00 Descente combiné messieurs, puis dernier entraînement descente messieurs

Mercredi 7 février

10.30 Descente messieurs
17.30 Première manche slalom dames
20.30 Deuxième manche slalom dames

Jeudi 8 février

10.00 Première manche géant messieurs
13.30 Deuxième manche géant messieurs

Vendredi 9 février

10.00 Première manche géant dames
13.30 Deuxième manche géant dames

Samedi 10 février

10.00 Première manche slalom messieurs
13.30 Deuxième manche slalom messieurs

Un préparateur hors pair

Dany Vaquin revit Morioka. C'était en 1993. Le préparateur des skis de Didier Cuche avait propulsé Urs Lehmann vers le titre mondial de descente. Le matériel avait joué un rôle essentiel dans la station japonaise où la compétition avait été reportée cinq jours consécutivement. La neige tombée en abondance avait sollicité le meilleur des sorciers du fart. Un art dont Dany Vaquin n'ignore rien. «Le contexte sera différent ici à Sankt Anton où le travail de l'athlète sera beaucoup plus important, analyse le Nendard. Cette descente est un géant disputé à 120 kilomètres heure. Le facteur glisse était

essentiel à Morioka, pas ici.» Le revêtement glacé des derniers entraînements est à oublier. «Nous avons eu le temps de nous adapter» assure Vaquin qui a effectué un court aller-retour sur les pistes de Davos en compagnie de Cuche de dimanche à lundi. «Sur des neiges molles comme celles de Sankt Anton nous pouvions rien faire. La signification des tests est trop faible.» La cellule de la firme Salomon a procédé à quelques essais sur les pentes de Pettneu, à quelques kilomètres des pistes des championnats du monde.

La gamme des skis à disposition de Cuche comprend

trois semelles différentes. L'une pour les pistes froides avec une neige de température inférieure à moins 10 degrés, une intermédiaire de moins cinq à moins 10 et une pour les revêtements «chauds» supérieurs à moins cinq. «Nous sommes renseignés sur les conditions de la neige, de l'air et de l'humidité.» Les données sont fournies par une station météorologique gérée par Swiss-Ski. Situé dans le secteur intermédiaire de la piste «Karl Schranz», le poste analyse les données de base et les transmet à Davos à l'Institut suisse des avalanches.

SFO/ROC

Magazine

Scène L'enfer, c'est l'autre

Sur la scène du théâtre du Pommier, un couple. Pris dans «L'aquarium», ce bain d'ennui dans lequel il tourne en rond. «Mes pièces, confie l'auteur Louis Calaferte, contiennent un aspect comique fort (...); mais en même temps ce comique est un comique de dérision. C'est un comique de constat». Féroce constat que celui qui enregistre le quotidien décliné à deux, ces dialogues virant aux monologues, ces reproches poussant comme mauvaises herbes sur le terrain des frustrations, des petites manies. Mais cette communication-là ne vaut-elle pas mieux encore que le silence, l'horrible solitude? Rita Gay et Guy Delafontaine incarnent ces conjoints unis pour le meilleur, un peu, et pour le pire, beaucoup. / dbo

● «L'aquarium», Neuchâtel, th. du Pommier, mer. 7 et jeu. 8 fév., 20h30.

Hôtellerie Vivre un rêve en Relais & Châteaux

Consommation OGM: pas besoin de s'exciter

p 27

TV La planète dans tous ses états

p 32

Voyages Un aventurier-sportif au parcours hors normes



Sportif éclectique et globe-trotter confirmé, Jean-Philippe Patthey proclame haut et fort qu'à cinquante ans, on peut tout faire pour autant que notre goût de l'aventure soit intact. Un credo qu'il illustre avec conviction. Rencontre au coin du feu avec ce baroudeur passionné et passionnant.

photo Bourquin

Piano Ariane Haering devant son public

Ariane Haering à la Salle de musique de La Chaux-de-Fonds, c'est un cadeau! Au programme de l'excellente pianiste neuchâteloise, découverte et classiques composeront la soirée de demain. On connaît assez peu, ici, la compositrice Sofia Goubaidouline, née en 1935 à Kazan, en pays tatar. Ancrée dans l'avant-garde, l'Occident lui a ouvert les bras, des Etats-Unis à l'Europe. Sa «Chaconne» pour piano, relevant de la musique sérieuse, a été créée à Moscou en 1966. Suivront trois Nocturnes, un Rondeau et un Scherzo de Chopin, fort seyant au jeu d'Ariane Haering, et l'éblouissante Sonate no 2 de Rachmaninov. / sog

● La Chaux-de-Fonds, Salle de musique, mercredi 7 février, 20h15.

Ski alpin La médaille d'or promise au Norvégien Aamodt

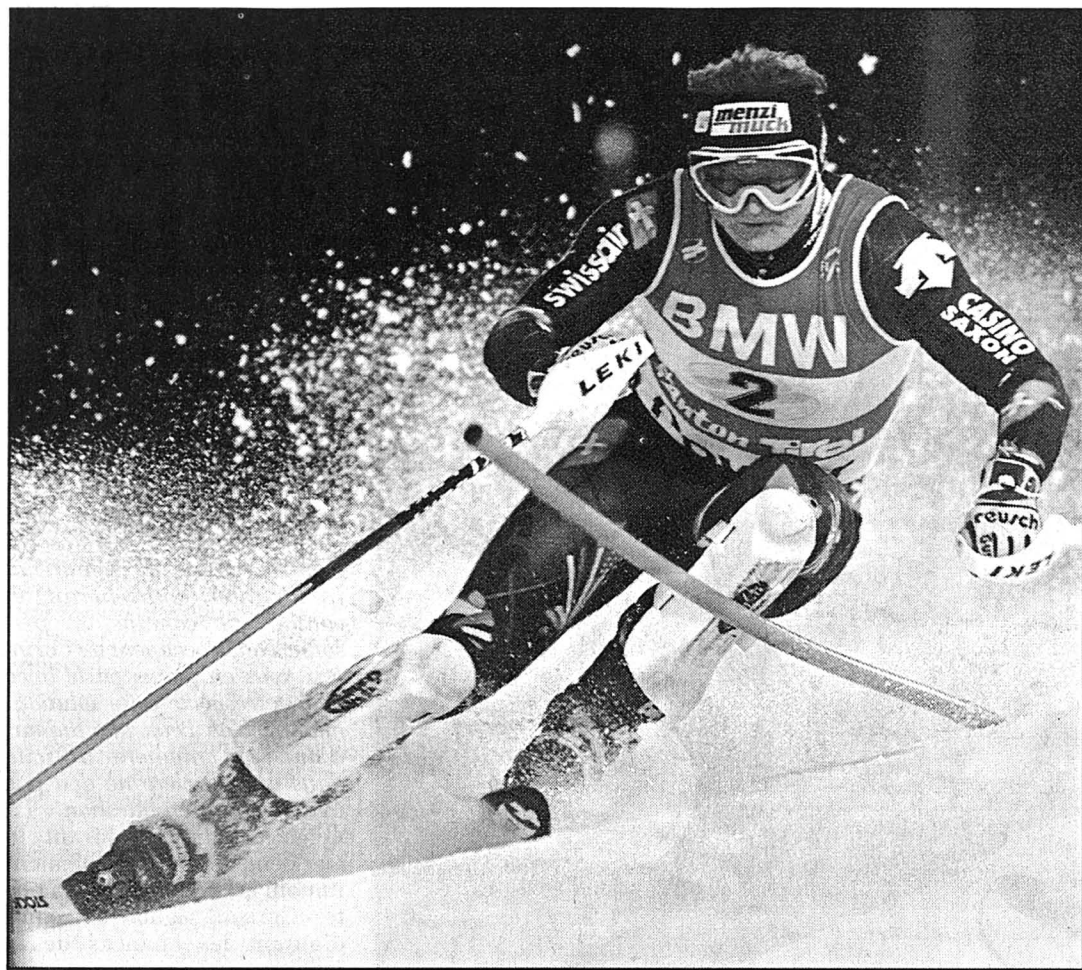

Paul Accola pourrait remporter aujourd'hui la quatrième médaille de sa carrière en combiné. photo keystone

Le Norvégien Kjetil Andre Aamodt a pris une belle option sur la victoire en combiné, lors des championnats du monde de Sankt Anton, en remportant le slalom du combiné. Il a devancé les Autrichiens Mario Matt (à 0''14) et Rainer Schönfelder (à 0''53). La descente aura lieu aujourd'hui à 12 h.

Meilleur spécialiste autrichien du combiné, Michael Walchhofer n'a pas passé le cap de la première manche. Il s'était intercalé entre Lasse Kjus (éliminé sur le second parcours) et Aamodt, à la deuxième place de l'unique épreuve de la saison, à Kitzbühel. Il représentait le plus sûr espoir de médaille d'or pour les «Aigles».

Kjetil Andre Aamodt ne devrait pas voir le titre mondial lui échapper. L'un des cou-

reurs les plus complets du circuit devrait enlever aujourd'hui la quatorzième médaille de sa carrière, un record chez les hommes. Tant Matt que Schönfelder et l'Américain Bode Miller, quatrième, ne sont de loin pas des spécialistes des épreuves de vitesse.

Au contraire de Paul Accola (cinquième à 2''17), qui devrait pouvoir remonter deux à trois places et gagner la quatrième médaille de sa carrière en combiné. «Je suis content. J'ai de bons espoirs de médaille, grâce surtout au fait que des skieurs très forts sont tombés. J'ai eu la chance de bénéficier d'un dossard très favorable» déclarait le skieur de Davos.

Les deux autres Suisses en lice, le Bernois Bruno Kern et le Valaisan Didier Defago, ont été éliminés. /si

Classements

Sankt Anton (Aut). Championnats du monde. Slalom du combiné messieurs: 1. Aamodt (No) 1'31''81. 2. Matt (Aut) à 0''14. 3. Schönfelder (Aut) à 0''53. 4. Miller (EU) à 1''15. 5. Accola (S) à 2''17. 6. Bank (Tch) à 4''13. 7. Holicky (Tch) à 4''74. 8. Podivinsky

(Can) à 4''99. 9. Fattori (It) à 5''17. 10. Roy (Can) à 6''13. 11. Rajcan (Slq) à 6''91. 12. Puckett (EU) à 7''65. 13. Anderson (Can) à 7''91. 14. Pen (Sln) à 8''49. 15. Chestakov (Rus) à 11''22.

Éliminés (entre autres): Defago, Kjus, Albrecht, Eckert. /si

Badminton Retour au championnat

Pas le temps de souffler! Mais juste assez de temps pour déménager du Pavillon aux Crétets. Deux jours à peine après les championnats de Suisse, les Chaux-de-Fonniers sont à nouveau sur la brèche, ce soir à 19 h 30 pour accueillir le leader Tavel.

Hier soir, l'entraînement n'a pas dû enregistrer un record de fréquentation. Corinne Jörg, tout comme Myriam et Fabrice Césari, n'ont pas vraiment eu le temps de savourer leurs exploits du week-end. Et il y a fort à parier que, déçus ou satisfaits de leur performance lors des championnats de Suisse, tous les protégés de Lawrence Chew n'aspirent qu'au repos. Las pour eux, les circonstances ne leur en donnent pas l'occasion.

Tavel s'est invité ce soir aux Crétets, et on ne fait pas attendre le leader. «Le match de ce soir est important, au même titre d'ailleurs que tous ceux qui vont suivre» déclarait hier Jean-Michel Zürcher. Avant d'ajouter «Si nous voulons être en play-off, il nous faudra en-

core marquer un minimum de points et gagner impérativement contre Bâle, notre pour-suivant direct». Ce qui, objectivement, ne devrait pas poser trop de problèmes, d'autant que trois des quatre dernières rencontres se dérouleront dans la Métropole horlogère. «Par contre, il serait bon de prendre l'ascendant psychologique sur les Fribourgeois, étant donné qu'ils seront certainement nos adversaires en demi-finale» rajoute encore Jean-Michel Zürcher.

Ce soir le BCC ne pourra pas compter sur les précieux services de Pavel Uvarov, Ella Karachkova ou Konstantin Tatrov, qui seront cependant tous trois de retour contre Bâle. Une nouvelle qui n'a semblé-il pas le don d'inquiéter le responsable interclubs du BCC «Je ne vois pas Tavel aligner ses deux mercenaires. L'équipe fribourgeoise sait que la première place ne peut plus lui échapper, avec ou sans Alexei Chumakov et Anna Larchenko.» Voilà donc Chaux-de-Fonniers et Fribourgeois à égalité. Aux premiers d'en profiter! VCO

FOOTBALL

Xamaxiens fixés

Le tirage au sort des seizièmes de final de la Coupe de Suisse a donné lieu aux rencontres suivantes qui se disputeront le 18 février: Neuchâtel Xamax II - Lausanne et Olten (LNB) - Neuchâtel Xamax. Le vainqueur de la rencontre entre Neuchâtel Xamax II et Lausanne sera opposé à Schötz et celui de la rencontre entre Olten et Neuchâtel Xamax affrontera Young Boys (LNB). /si

Sion prépare la rentrée

Sion a réglé quelques problèmes dans l'optique du tour final de LNA. Le Français Franck Renou (28 ans) et le Brésilien Enilton (24 ans) porteront encore le maillot séduisant ce printemps. De plus, le défenseur international nigérian Furo Yenemi (22 ans) revient dans le club valaisan, où il avait déjà joué à l'automne 1999, quand Sion évoluait en LNB. /si

Des clubs inquiétés

Une dizaine de clubs de Série A font actuellement l'objet d'une enquête judiciaire concernant l'affaire des faux passeports qui agite depuis quelques semaines le football italien. Des magistrats enquêtent sur les clubs d'Udinese, AC Milan, Bari, l'Inter Milan, l'AS Rome, Parme et Naples. Vingt-quatre joueurs seraient concernés. /si

BRÈVES

Abriël à Servette

Servette annonce l'engagement du jeune milieu de terrain du Paris SG Fabrice Abriël (21 ans) jusqu'au 30 juin 2001. Prêté par le club français, Abriël n'entrera plus dans les plans de l'entraîneur du PSG, Luis Fernandez. /si

BASKETBALL

Scalabroni démissionne

L'entraîneur de Fribourg Olympic, Ken Scalabroni, a présenté sa démission avec effet immédiat au comité fribourgeois. Arrivé à Fribourg Olympic au début de la saison 1999-2000, Scalabroni a accepté une offre du club allemand de Braunschweig (première division) pour la fin de cette saison et les deux suivantes. /si

TENNIS

Federer progresse

Vainqueur dimanche à Milan, Roger Federer a progressé de cinq rangs au classement ATP, où il occupe désormais la 22e place. Aucun changement n'est intervenu dans le «top ten» au sein d'un classement qui voit toujours le Russe Marat Safin précéder le Brésilien Gustavo Kuerten et l'Américain Pete Sampras. /si

VOILE

Peyron retrouve les vents

Loïck Peyron «Innovation-Explorer», deuxième derrière Grant

Dalton «Club Med», évolue dans des vents plus confortables, entre 20 et 25 nœuds, en privilégiant un cap au sud-est, au 36e jour de The Race. Hier toutefois, 680 milles séparaient encore le Français du Néo-Zélandais. /si

Ultime sprint

Le Français Michel Desjoyeaux «PRB» a entamé la dernière ligne droite vers les Sables-d'Olonne, où il espère arriver samedi, dans le Vendée Globe, après avoir touché des vents de secteur ouest l'ayant rapidement propulsé à 11 nœuds. Hier, il se trouvait à 1744 milles du but, et précédait la Britannique Ellen McArthur «King-Fisher», deuxième, de 82 milles. Le Genevois Dominique Wavre occupait toujours la sixième place, à 1261 milles du leader. /si

CYCLISME

Pantani fait appel

Le cycliste italien Marco Pantani a fait appel du jugement rendu à son encontre le 11 décembre dernier par le tribunal de Forlì, qui l'avait condamné à trois mois de prison avec sursis pour fraude sportive, a annoncé son nouvel avocat, Federico Cecconi. Ce dernier a constitué un dossier de 110 pages qui, selon lui, contient des éléments qui peuvent infirmer les accusations portées contre Pantani. /si

VOLLEYBALL

Première ligue masculine

ENTRE-DEUX-LACS - PLATEAU-DE-DIESSÉ 3-1 (19-25 25-16 25-17 25-22)

Dans ce derby régional, la tension était grande. Déjà condamné à la relégation, Plateau voulait s'imposer à tout prix et ainsi obtenir la revanche du match aller. Dans cet état d'esprit, les visiteurs ont bien commencé le match et se sont illustrés par un jeu lucide et efficace. Mal dans ses baskets, Entre-deux-Lacs a opposé une résistance désorganisée avant de craquer (17-25).

Avec un set de retard, les Neuchâtelois ont dû élever le niveau de leur jeu pour rétablir la situation. Chose faite grâce à des attaquants en forme et à de belles séries de bloc. Revenu dans le match, Entre-deux-Lacs a continué sur sa lancée et a ruiné le moral de ses adversaires en remontant toutes les balles en défense. Les Neuchâtelois se sont facilement imposés dans cette troisième manche.

Lors du quatrième set, les deux équipes ont fait jeu égal. Ce n'est qu'à 17-17 que les joueurs d'Entre-deux-Lacs ont fait la différence, empochant deux points précieux pour le maintien en première ligue.

Entre-deux-Lacs: Châtelain, Ballif, Bürki, Dubois, Blanc, Baurand, Desclouds, Flückiger, Müller, Weber.

Plateau-de-Diesse: Von der Weide, Hermann M, Käser, Briker, Giauque, Hermann G, Neuhaus, Hermann R.

LDU

FRANCHES-MONTAGNES - MÜNCHENBUCHSEE 3-1 (25-20 25-19 17-25 25-20)

Afin de confirmer ses deux points du week-end précédent, VFM devait gagner contre la lanterne rouge Münchenbuchsee. Le début du match fut à l'avantage des maîtres de céans qui, sans forcer leur talent, prenaient l'ascendant sur un adversaire bien complaisant. Dans le milieu du deuxième set, VFM s'est battu pour remonter un score déficitaire important. La bande à Luca Verardo montrait une nouvelle fois tout son talent. Malheureusement un troisième set complètement manqué replongeait les Franches-Montagnes dans le doute: mais c'était sans compter sur leur rage de vaincre... VFM prenait la quatrième manche en main et sans douter de rien, ajoutait deux points à son compte. De bon augure avant un programme très chargé: en effet, les Taignons devront encore affronter toutes les équipes classées devant eux.

La fin du championnat sera chaude!

Franches-Montagnes: L. Verardo, E. Mailhot, S. Cuenin, N. Visinand, F. Berger, M. Farine, J. Buehlmann, J. Martinioli. EMA

Première ligue féminine

NUC - THOUNE 3-0 (25-20 25-18 25-17)

Au coude à coude dès le début du match, les deux équipes jouaient un volleyball au niveau très variable. L'engagement physique des joueuses donnait lieu à des échanges tantôt brefs, tantôt longs et acharnés. La plus grande régularité de NUC associée aux performances de ses attaquantes permettait aux joueuses neuchâteloises de remporter logiquement les deux premiers sets. Atteint moralement, Thone baissait les bras lors du troisième set qui fut à sens unique. Les feintes et les attaques de NUC achevaient les dernières résistances de leur adversaire qui se vit infliger un score sévère (25-7).

NUC: Kennedy, Lecci, Scheuerpflug, baurand, Biselli, Du Bois, Rossel, Schori, Furrer, Gossweiler.

PPE

GAINS

Sport-Toto
1 x 13 Fr. 95.217,70
17 x 12 2240,40
277 x 11 103,10
2126 x 10 13,40
Toto-X
61 x 5 numéros Fr. 748,80
2271 x 4 20,10
22.105 x 3 3.-
Le maximum de 6 numéros n'a pas été réussi. Somme approximative au premier rang du prochain concours: Fr. 1.070.000.-

BANCO JASS

♥ 8, D, A ♦ 8, D, A
♣ D ♠ 6, 9, V, D, A

Rédaction sportive

Tél. 032 / 911 22 10
Fax 032 / 911 23 60

PMUR

Demain à Cagnes-sur-Mer
Prix de Chantilly (plat, Réunion I, course 5, 1500 m, 15 h 40)



Cliquez aussi sur www.longuesoreilles.ch

Seule la liste officielle du PMU fait foi

Cheval	Poids	Jockey	Entraîneur	Cote	Perf.	NOTRE OPINION
1 Anarchiste	59	V. Vion	C. Barbe	11/2	1p5p0p	1 - Il a prouvé ses capacités.
2 Whiplash	58	E. Delbarba	M. Boutin	17/2	9pDp3p	4 - Une forme tonitruante.
3 Triomphant	57,5	P. Courty	J.-C. Napoli	10/1	0p0p0p	6 - Son maître est-il né?
4 Diex-Aie	57	G. Toupel	H.-A. Pantall	8/1	1p2p6p	5 - Pas très loin d'un succès.
5 Mighty-Quinn	56,5	A. Junk	C. Boutin	15/2	3p3p9p	10 - Il a enfin gagné sa course.
6 Zébulon	56	W. Messina	F. Chappet	9/2	1p1p3p	13 - Il ne s'essouffle jamais.
7 Prinsycios	55,5	P. Ulmann	J. Fonzo	14/1	0p5p6p	12 - Il répète toutes ses courses.
8 Pyramidale	54,5	T. Gillet	T. Clout	16/1	0p0p9p	9 - Vient de courir en progrès.
9 Le-Piémont	54	F. Blondel	C. Boutin	17/1	5p0p3o	LES REMPLAÇANTS:
10 Manzoni	54	D. Boeuf	J.-M. Capitte	19/2	1p4p2p	15 - Gardez-lui une petite place.
11 Vincelass	54	F. Foresi	J. Foresi	18/1	0p4p5p	14 - Pas impossible à ce poids-là.
12 Arolla	53,5	T. Thulliez	C. Barbe	11/1	4p4p4p	
13 Joueur-De-Blues	53,5	C.-P. Lemaire	P. Demercastel	12/1	4p5p0p	
14 Northern-Shine	53,5	C. Tellier	J. Rossi	13/1	1p5p1p	
15 Rhalass	53,5	R. Marchelli	J. Foresi	11/1	0p7p5p	
16 The-Dude	53,5	R. Thomas	G. Collet	16/1	0p7o0o	
17 Tibbie-Shiels	53,5	M. Poirier	J.-E. Hammond	14/1	7p4p1p	
18 Too-Shining	53	S. Pasquier	J.-F. Bernard	15/1	5p0p2p	

Notre jeu
1*
4*
5*
6*
10
13
12
9
*Bases
Coup de poker
12
Au 2/4
1-4
Au tiercé
pour 16 fr
1-4-X
Le gros lot
1
4
15
14
12
9
6
10



Paraît chaque jour, du lundi au samedi • Délai: l'avant-veille de la parution à 12 h

ETUDE
RIBAUX & VON KESSEL
AVOCATS ET NOTAIRE
SERVICE IMMOBILIER
PROMENADE-NOIRE 6
2001 NEUCHÂTEL
Tél. 724 67 41 Fax 725 89 69

**A louer pour fin mars
à la rue des Brévards**
3 PIÈCES
cuisine agencée.
Loyer Fr. 790.- + charges.

**PESEUX
au chemin des Clos**
2 PIÈCES
cuisine avec frigo.
Loyer Fr. 560.- + charges.

**CORNAUX
au chemin des Etroits**
2 PIÈCES
cuisine avec frigo.
Loyer Fr. 540.- + charges. Parc Fr. 30.-.

FIDIMMOBIL

À LOUER
pour le
1^{er} avril 2001
au centre
du village,
rue du Temple 11
à Bôle

5 1/2 pièces
Cuisine agencée
ouverte, séjour,
4 chambres,
2 salles d'eau,
balcon.

Contact: Mlle Rappo
032/729 09 57
Rue St-Maurice 4
2000 NEUCHÂTEL

A louer à Boudry
Ph.-Suchard 36
pour date à convenir
**grands
studios**
dès Fr. 490.-
+ charges
Tél. 032/729 00 61

FIDIMMOBIL

A louer dès le
1^{er} juillet 2001
Rue de l'Ecluse
à Neuchâtel

Studio
cuisine agencée
salle de bains
Fr. 600.- + charges

Contact: Mlle Anker
032/729 09 59
Rue St-Maurice 4
2000 NEUCHÂTEL

**À LOUER
à Neuchâtel
Charles-Knapp**
2 pièces

Cuisine agencée
Fr. 770.-
charges comprises
libre immédiatement

Fiduciaire
POINTET S.A.
032/724 47 47

FIDIMMOBIL

A louer tout de suite
Trois-Portes 71
à Neuchâtel

Studio
Kitchenette
semi-agencée
Magnifique vue
Refait à neuf

Contact: Mlle Rappo
032/729 09 57
Rue St-Maurice 4
2000 NEUCHÂTEL

Nous cherchons d'ici au printemps un
appartement 5-6 pièces

de préférence tout près de la gare principale, avec si possible une petite place de jeux pour les enfants (5-3 ans) et à proximité ou dans le même immeuble une possibilité de stockage de 4 à 5 palettes. Est également désiré une place couverte ou un garage pour une voiture.

Fam. Felder, Boîte postale 20,
3426 Aefligen - Tél. (034) 445 52 53

DEMANDES À LOUER

Dans le cadre de notre future expansion,

**nous cherchons
un local commercial au
centre ville de Neuchâtel**

situé idéalement dans quartier commerçant avec entrée principale au rez-de-chaussée. Nous étudions toute proposition concernant une superficie de 500 à 1300 m².

Pour plus de renseignements ainsi que pour étude du dossier, veuillez contacter

Charles Vögele Mode S.A.
Rue Saint-Laurent 23
1003 Lausanne
Monsieur P. Lauber
Tél. (079) 646 89 49

COMMERCES

**À REMETTRE
RÉGION NEUCHÂTEL**
restaurant-pizzeria

45 places, terrasse 20 places.
Bonne situation, bonne affaire!

Faire offres sous chiffres
C 028-293572, à Publicitas S.A.,
case postale 1471, 2001 Neuchâtel 1.

VÉHICULES D'OCCASIONS

Opel Vectra
2.0i Fifteen
climatisation, rouge métallisé,
4 portes, 1998, 28.000 km.
Garantie 1 année.
Tél. (078) 717 73 76
ou (032) 753 11 53

Cliquez sur :
balade
à pied, à cheval ou en voiture,
des idées de découvertes insolites.
www.lexpress.ch

- Ruelle W.-Mayor 2
- 2000 Neuchâtel
- Tél. 032/727 36 05

regimmob sa

A louer à
BEVAIX

APPARTEMENT 3 PIÈCES
Cuisine agencée, bain, WC séparé,
hall, balcon, ascenseur
Fr. 1'170.- charges comprises

DUPLEX 3 1/2 PIÈCES
Cuisine agencée, bain/WC, réduit,
cave, terrasse
Fr. 1'529.- charges comprises
Possibilités de subventions
Garage collectif : Fr. 90.-

A louer à
BOUDRY

APPARTEMENT 7 PIÈCES
Cuisine fermée agencée, 2 salles
d'eau, hall, balcon, ascenseur
Fr. 1'890.- charges comprises
Place de parc / garage

A louer à
COFFRANE

APPARTEMENT 2 PIÈCES
Cuisine fermée agencée,
bain/WC, réduit
Fr. 725.- charges comprises
Place de parc couverte à Fr. 40.-

A louer à
CORMONDRECHE

APPARTEMENT 3 1/2 PIÈCES
Cuisine fermée agencée, 2 salles
d'eau avec WC, hall habitable, balcon
Fr. 1'530.- charges comprises

A louer à
NOIRAIGUE

APPARTEMENT 3 1/2 PIÈCES
Cuisine ouverte agencée, bain/WC,
hall, place de parc
Fr. 800.- charges comprises

A louer à
ST-BLAISE

Ruelle Crible:
APPARTEMENT 3 PIÈCES
Cuisine fermée avec appareils,
bain/WC, balcon, cave galetas
Fr. 900.- charges comprises

A louer à
NEUCHÂTEL

Rue du Rocher:
APPARTEMENT 1 1/2 PIÈCE
Cuisine agencée, bain/WC, balcon
Fr. 665.- charges comprises

Rosière:
APPARTEMENT 1 PIÈCE
Cuisine ouverte agencée, douche/WC,
balcon
Fr. 620.- charges comprises

Av. 1^{er} Mars:
DUPLEX 2 1/2 PIÈCES
Rénové, cuisine ouverte agencée,
bain/WC, hall, ascenseur
Fr. 1'245.- charges comprises

APPARTEMENT 5 PIÈCES
Cuisine fermée agencée, 2 salles
d'eau, cheminée, balcon, ascenseur
Fr. 2'400.- charges comprises

MEMBRE UNPI 028-293863



www.volkswagen.ch

De quoi susciter une poussée d'adrénaline.

• La Bora agit sur le cœur et lui fait battre la chamade. Ebloui par son allant impressionnant, vous pouvez, s'il le faut, doubler sans risque.

Alerté, votre cerveau sollicite alors illico votre glande médullosurrénale qui réagit par une décharge d'adrénaline. Mais avec la Bora, cette agitation est excessive car l'ABS et l'ESP y exercent une protection rapprochée des plus

rassurantes. Son ergonomie, par ailleurs, est irréprochable si bien qu'un tout petit peu d'adrénaline suffit pour favoriser l'irrigation du cerveau, réagir vite et sainement. Les bonnes manières de la Bora et sa discrétion exemplaire ont toutefois vite fait de ramener tous les voyants au vert. Et pour vous rasséréner tout à fait, il vous suffit d'évoquer son prix: à partir de fr. 26 830.-.



L'EXPRESS

Pour tout nouvel
abonnement annuel

**Économisez
Fr. 308.-**

à l'année par rapport à l'achat
au numéro.

+ 1 mois gratuit

- L'abonnement se renouvelle tacitement sauf révocation écrite 1 mois avant l'échéance.
- Pour la première période, le montant sera déterminé au prorata.
- Cette offre est valable uniquement pour les nouveaux abonnés.
- Coupon à nous faire parvenir à

L'EXPRESS

Service de diffusion,
Case postale 561
2001 Neuchâtel
ou par fax: 032 / 723 53 99.
Adresse E-mail: diffusion@lexpress.ch

BULLETIN DE SOUSCRIPTION

TARIFS 2001

Je m'abonne régulièrement par:
 trimestre Fr. 84.-
 semestre Fr. 158.-
 année* Fr. 298.-
 ou abonnement temporaire de mois
 marquer d'une croix ce qui convient

En tant qu'abonné régulier, je désire recevoir la carte du Club **E**
 Je souhaite recevoir **L'EXPRESS** 1 mois à l'essai

Nom: _____

Prénom: _____

*Téléphone: / *Prof. ou Natel: /

Rue: _____ No: _____

No postal: _____ Localité: _____

Date: _____ Signature: _____

*A l'usage exclusif du service de diffusion. (fichier non divulgué à des tiers)

Espace réservé à Code Sect. Bande JA Taxe Port AV
L'EXPRESS

A découper et à conserver

Hockey sur glace Un pas supplémentaire pour Fuhrer

Quelques heures après la présentation par le CP Berne de son nouvel entraîneur, Lausanne a officialisé le départ de son coach et directeur technique, Riccardo Fuhrer (45 ans).

L'ancien entraîneur de La Chaux-de-Fonds et Grasshopper a fait jouer la clause libératoire de son contrat qui courrait jusqu'à la fin de la saison 2002-03. Riccardo Fuhrer remplacera donc le Finlandais Pekka Rautakallio dans le club de la capitale, avec lequel il s'est lié pour les deux prochaines saisons comme entraîneur, mais aussi comme directeur technique.

«Je ne pouvais pas refuser»

Né à Berne et ancien joueur des Ours, Fuhrer va accomplir un pas supplémentaire dans

sa carrière en prenant les rênes d'une grande équipe de ligue nationale A qui lui tient tout particulièrement à cœur.

Mais le futur mentor bernois était partagé au moment de l'annonce de son départ. «A Lausanne, je me suis toujours senti très entouré et soutenu. Je suis content du travail effectué ici depuis le début de la saison. Mais la proposition de Berne est un cadeau que je ne voulais pas refuser», a expliqué Riccardo Fuhrer.

Belle carrière

Malgré ce coup dur, l'objectif lausannois reste la promotion en LNA avec Fuhrer, qui honorera son contrat jusqu'au 30 avril prochain, derrière la bande. Son successeur n'est pas encore connu.

Entraîneur à succès, Riccardo Fuhrer a débuté sa car-

rière de coach en première ligue avec La Chaux-de-Fonds, en 1991. Il a amené le club neuchâtelois en LNA avant de prendre la direction de Zurich, en 1999, pour entraîner Gras-

shopper pendant une saison avant de rejoindre la patinoire de Malley.

Riccardo Fuhrer a également connu une longue carrière de joueur en portant les

maillots de Berne, Lugano, FR Gottéron, Olten et Neuchâtel YS, décrochant notamment deux titres de champion de Suisse avec les Bernois et les Tessinois. /si

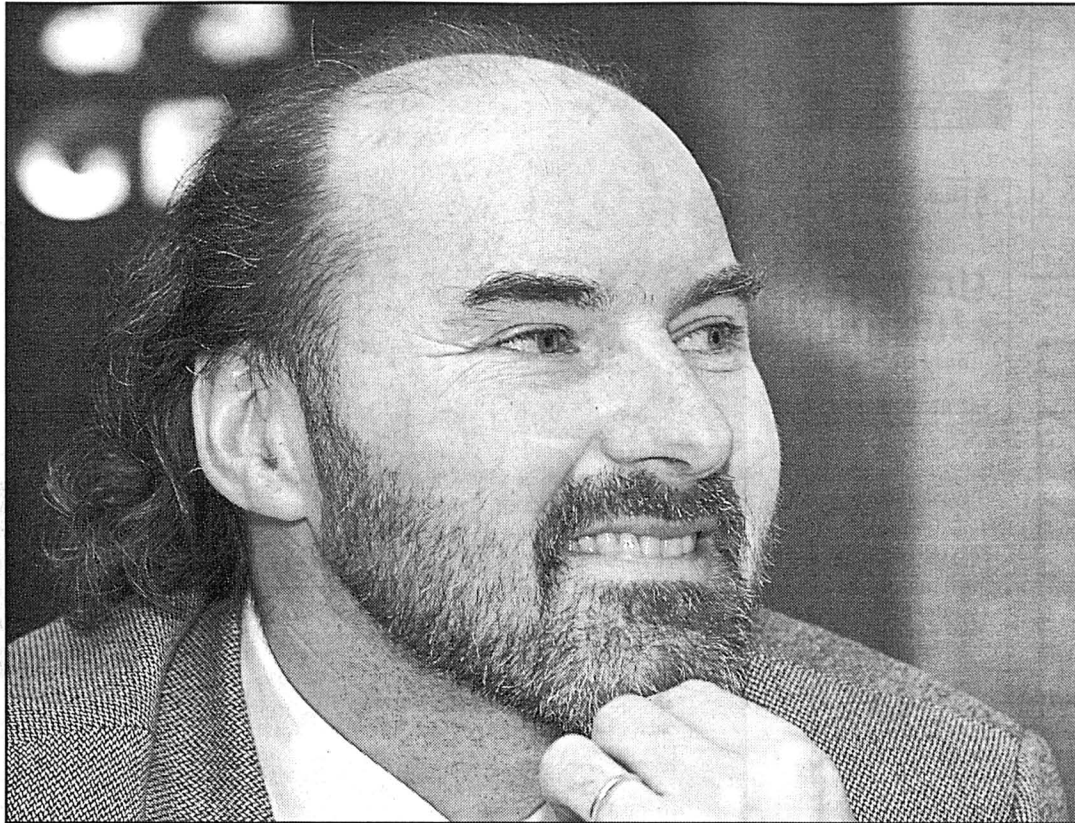

Riccardo Fuhrer ne pouvait pas refuser le cadeau que lui offrait le club de l'Allmend. photo Keystone

Olausson s'en va

Frederik Olausson (35 ans), le défenseur suédois de Berne, quittera le club de la capitale à la fin de la saison. Il a décidé de retourner dans son pays pour des raisons familiales. Le directeur sportif du club bernois, Rolf Bach-

mann, abandonnera son poste à la fin du mois de mai. Pour sa part, Kurt Dallmaier, ancien président du club bernois, présentera lui sa candidature au conseil d'administration lors de la prochaine assemblée générale. /si

Première ligue Un mardi soir plutôt corsé au menu

Saas Grund pour Neuchâtel YS, Forward Morges pour Franches-Montagnes, Star Lausanne pour Tramelan: indiscutablement le menu de ce mardi soir est plutôt corsé pour les équipes régionales évoluant en première ligue.

La deuxième ronde du tour intermédiaire - pas forcément bien placée pour des amateurs... -, ne laissera aucun répit aux hockeyeurs régionaux engagés. A commencer par les Neuchâtelois qui entreprendront un long et périlleux déplacement en Haut-Vallais. «Programmer ce genre de rencontre en semaine relève du ridicule», estime Marc Gaudreault, entraîneur des gens du Littoral. Enfin, on fera avec même si mon équipe se retrouve passablement diminuée. C'est que Mollard et Reichen, fortement secoués samedi contre Forward Morges, ne seront pas du péripète, tout comme Nicolas Stehlin accaparé par des obligations professionnelles et Villard sous les drapeaux depuis

hier. Des absences qui s'ajoutent à celles, plus habituelles, de Frigeri, Choffat et Van Vlaenderen (blessés).

«En fait, c'est avec une équipe de juniors élites renforcée que nous nous rendons à Saas Grund», reprend Marc Gaudreault. Heureusement, je récupère Jacot. De toute façon, nous n'allons pas brader ce match. Ce serait en effet un peu bête de parcourir autant de kilomètres pour faire de la figuration.

HCFM: confirmer

Brillant vainqueur de Saas Grund samedi, Franches-Montagnes tentera de remettre ça ce soir à Morges. «Nous allons là-bas pour confirmer notre bon départ», affirme Eric Morin. En cas de défaite, notre succès de samedi perdra un peu de sa saveur. Privée de C. Houlmann (armée), Brailler et Guenot (blessés), la formation taignonne n'aura pas la partie facile face aux Morgiens. «C'est une équipe très talentueuse, analyse l'homme fort du Centre des loisirs. Si elle se montre disciplinée, ce qui n'est pas toujours

le cas, elle peut s'avérer très dangereuse.»

HCT: retour sur terre?

Ravi de la victoire des siens contre Marly, Lucien Ramseyer n'en demeure pas moins lucide avant la visite de Star Lausanne ce soir aux Lovières. «Faut pas rêver, lance-t-il, toutes les équipes ne seront pas aussi faciles à manœuvrer que celle que nous avons rencontrée samedi. On risque de s'en rendre compte ce soir car les Lausannois possèdent la peinture supérieure.» Alors même s'il se souvient parfaitement que sa phalange s'était imposée à Lausanne, le mentor du HCT craint un difficile retour sur terre pour les siens ce soir. Au niveau du contingent, on signalera la rentrée de Zbinden, alors que Boss, Habegger, M. Mafille et Gosselin sont toujours indisponibles. JCE

À L'AFFICHE

Première ligue, groupe 3, tour intermédiaire

Groupe A

Ce soir

20.00 Moutier - Villars

Demain

20.00 Sion - Guin

Classement

1. Guin 1 1 0 0 4-2 6

2. Villars 1 1 0 0 7-2 4

3. Moutier 1 0 0 1 2-4 3

4. Sion 1 0 0 1 2-7 1

Groupe B

Ce soir

20.00 Octodure - Marly

Tramelan - Star Lausanne.

Classement

1. Star LS 1 1 0 0 4-3 6

2. Tramelan 1 1 0 0 4-1 3

3. Octodure 1 0 0 1 3-4 3

4. Marly 1 0 0 1 1-4 2

Groupe C

Ce soir

20.15 For. Morges - F. Montagnes

Saas Grund - Neuchâtel YS.

Classement

1. Fr. Montagnes 1 1 0 0 4-2 6

2. F. Morges 1 1 0 0 3-2 3

3. Saas Grund 1 0 0 1 2-4 3

4. Neuchâtel YS 1 0 0 1 2-3 2



Jacky Jeanbourquin et Franches-Montagnes tenteront de confirmer leur bon départ. photo Galley

DU CÔTÉ DES JUNIORS

Elites A: Ambri-Piotta - Davos 0-2. Lugano - ZSC Lions 2-7. Kloten Flyers - FR Gottéron 9-3. Zoug - Berne 1-2 a.p. **Classement:** 1. Kloten 53. 2. Davos 50. 3. Berne 43. 4. Ambri-Piotta 32. 5. Lugano 32. 6. ZSC Lions 32. 7. Langnau 31. 8. Uzwil 29. 9. FR Gottéron 24. 10. Zoug 12.

Elites B. Groupe ouest: Ajoie - Sierre 5-3. Sierre - Neuchâtel YS 6-4. Bienne - GE Servette 4-3. Lausanne - Viège 7-4. **Classement:** 1. Bienne 39. 2. Lausanne 36. 3. La Chaux-de-Fonds 33. 4. GE Servette 31. 5. Ajoie 28. 6. Sierre 21. 7. Viège 13. 8. Neuchâtel YS 5.

Juniors A. Groupe 1. Promotion: Nord Vaudois - Tramelan 2-4. Singine - Monthey 2-4. **Classement:** 1. Monthey 5-8. 2. Tramelan 5-8. 3. Saint-Imier 4-6. 4. Singine 5-4. 5. Sion 4-2. 6. Nord Vaudois 5-0.

Groupe 2. Maintien: Le Locle - Ajoie 2-2. Delémont - Vallée de Joux 5-0. GE Servette - Neuchâtel YS 1-1. Ajoie - Vallée de Joux 5-0. **Classement:** 1. Le Locle 5-9. 2. Delémont 6-8. 3. GE Servette 4-7. 4. Ajoie 4-5. 5. Neuchâtel YS 5-5. 6. Vallée de Joux 10-0.

Juniors A Top. Groupe 1. Promotion: Octodure - Meyrin 6-4. Villars - FR Gottéron 3-3. **Classement:** 1. Octodure 6-22. 2. FR Gottéron 6-18. 3. Villars 6-17. 4. Meyrin 6-9.

Relégation: Forward Morges - Franches-Montagnes 7-7. **Classement:** 1. Forward Morges 3-9. 2. Franches-Montagnes 6-9. 3. Fleurier 3-7. 4. Lausanne 2-6.

Novices élite. Relégation: Coire - La Chaux-de-Fonds 5-0 (forfait??, cas à régler, deux arbitres seulement à ce match). Lausanne - La Chaux-de-Fonds 5-0. Ambri-Piotta - Coire 8-6. FR Gottéron - GE Servette 5-0. Ambri-Piotta - La Chaux-de-Fonds 3-1. GE Servette - Lausanne 2-6. Coire - FR Gottéron 4-2. La Chaux-de-Fonds - Ambri-Piotta 5-0. **Classement:** 1. Coire 10-29. 2. Lausanne 10-24. 3. Ambri-Piotta 10-21. 4. FR Gottéron 10-17. 5. La Chaux-de-Fonds 10-10. 6. GE Servette 10-7 (en play-out).

Novices Top. Groupe 1. Relégation: Sion - Bulle 1-3. Lausanne - Franches-Montagnes 5-3. Bulle - Sion 3-5. **Classement:** 1. Franches-Montagnes 7-16. 2. Lausanne 6-15. 3. Bulle 7-7. 4. Sion 6-4.

Novices A. Groupe 1: Neuchâtel YS - Fleurier 2-1. Fleurier - Singine 6-2. Le Locle - Neuchâtel YS 14-23. 2. Le Locle 13-16. 3. Singine 12-15. 4. Fleurier 12-5. 5. Tramelan 11-3.

Novices B. Groupe 1: Château-d'Oex - Rarogne 1-1. Moutier - Les Ponts-de-Martel 3-4. **Classement:** 1. Porte du Soleil 8-14. 2. Verbier 11-14. 3. Jean Tinguely 8-13. 4. Les Ponts-de-Martel 10-7. 5. Moutier 8-6. 6. Rarogne 8-5. 7. Château-d'Oex 9-3.

Minis A Top. Groupe 1. Promotion: FR Gottéron - La Chaux-de-Fonds 8-3. Lausanne - Ajoie 7-2. **Classement:** 1. Lausanne 6-24. 2. FR Gottéron 6-18. 3. Ajoie 6-12. 4. La Chaux-de-Fonds 6-12.

Relégation: GE Servette - Sion 8-4. Sierre - Neuchâtel YS 1-3. **Classement:** 1. GE Servette 6-14. 2. Sierre 5-13. 3. Neuchâtel YS 6-11. 4. Sion 5-0.

Minis B. Groupe 1: Jean Tinguely - Gruyère 9-1. Fleurier - Singine 2-10. Franches-Montagnes - Saint-Imier 0-7. **Classement:** 1. Jean Tinguely 13-22. 2. Singine 13-22. 3. Saint-Imier 13-22. 4. Bulle 13-12. 5. Les Ponts-de-Martel 12-11. 6. Neuchâtel YS 11-5. 7. Fleurier 11-2. 8. Franches-Montagnes 12-2.

Moskitos A Top. Groupe 1: FR Gottéron - Forward Morges 5-2. Neuchâtel YS - La Chaux-de-Fonds 3-8. Lausanne - Sierre 10-2. GE Servette - Viège 16-1. Forward Morges - La Chaux-de-Fonds 0-4. Viège - FR Gottéron 6-10. **Classement:** 1. Lausanne 6-10. 2. La Chaux-de-Fonds 6-10. 3. GE Servette 5-8. 4. FR Gottéron 6-8. 5. Forward Morges 6-4. 6. Neuchâtel YS 5-3. 7. Viège 6-2. 8. Sierre 6-1.

Groupe 1. Promotion-Relégation: Franches-Montagnes - Moutier 5-1. Fleurier - Tramelan 5-1. Delémont - Ajoie 0-13. Le Locle - Franches-Montagnes 2-2. Moutier - Fleurier 4-4. **Classement:** 1. Le Locle 6-9. 2. Franches-Montagnes 5-8. 3. Fleurier 5-6. 4. Ajoie 4-5. 5. Moutier 4-3. 6. Tramelan 4-1. 7. Delémont 4-0.

Moskitos B. Groupe 1: Ajoie - Le Locle 8-1. La Chaux-de-Fonds - Lausanne 15-2. Fleurier - Neuchâtel YS 3-0. **Classement:** 1. La Chaux-de-Fonds 13-22. 2. Ajoie 12-19. 3. Le Locle 14-16. 4. Lausanne 13-14. 5. Moutier 13-12. 6. Fleurier 12-5. 7. Neuchâtel YS 13-2. /réd.

SANS GRADE

Troisième ligue, groupe 9

Ajoie II - Moutier II 11 - 0
Corgémont - Court 9 - 1
Sonceboz - Les Enfers-M. 1 - 5
Courrendlin - Reuchenette 4 - 8
Reconvilier - Delémont II 9 - 3

Classement

1. Ajoie II 14 13 0 1 83-31 26
2. Reuchenette 14 10 2 2 71-44 22
3. Les Enfers 14 10 1 3 73-46 21
4. Courrendlin 13 7 1 5 68-58 15
5. Corgémont 14 6 1 7 72-70 13
6. Reconvilier 14 6 0 8 49-54 12
7. Delémont II 14 5 1 8 35-55 11
8. Moutier II 13 5 0 8 40-53 10
9. Sonceboz 14 2 2 10 34-77 6
10. Court 14 1 0 13 38-75 2

Groupe 10

Le Locle - Les Brenets 9 - 7
Pts-de-Martel - Alterswill 1 - 3

Classement

1. Les Brenets 17 11 3 3 107-81 25
2. Alterswill 17 11 2 4 83-45 24
3. Le Locle 17 8 3 6 70-73 19
4. Le Landeron 14 8 0 6 67-61 16
5. Boesingen 14 7 0 7 64-56 14
6. Pts-de-Martel 16 5 3 8 77-76 13
7. Université II 16 5 0 11 47-87 10
8. Anet 15 1 3 11 43-79 5

Quatrième ligue, groupe 9a

Bassecourt - Court II 10 - 0
Tavannes - Courrendlin 7 - 7
Franches-M. III - Crémises 4 - 4
Fuet-Bellelay - Delémont III 4 - 3

Classement

1. Bassecourt 17 13 3 1 137-51 29
2. Fr.-Mont. III 17 12 2 3 108-50 26
3. Crémises 16 10 2 4 102-50 22
4. Fuet-Bellelay 16 9 3 4 78-61 21
5. Tavannes 17 7 2 8 96-86 16
6. Delémont III 17 4 0 13 69-122 8
7. Courrendlin 17 3 2 12 61-128 8
8. Court II 15 1 0 14 44-147 2

Groupe 9b

Serrières-P. - Couvet II 5 - 7
Tramelan II - Star-Mont. II 10 - 0
Pts-de-Martel II - Cortébert 12 - 0
Tramelan II - Val-de-Ruz 6 - 2
Plat-de-Diesse - Star-Mont. II 3 - 5

Classement

1. Tramelan II 16 15 0 1 147-42 30
2. Serrières-P. 16 14 0 2 124-52 28
3. Couvet II 17 11 0 6 85-62 22
4. Star-Mont. II 17 10 0 7 74-77 20
5. Pts-Martel II 17 9 0 8 103-54 18
6. Plateau-de-D. 17 5 0 12 56-90 10
7. Val-de-Ruz 16 1 0 15 37-106 2
8. Cortébert 16 1 0 15 51-194 2

BRÈVES

HOCKEY SUR GLACE

Roy prolonge à Fribourg

Le Canadien Jean-Yves Roy (31 ans) a prolongé d'une saison son contrat avec FR Gottéron. Au cours de sa carrière, il a disputé 63 rencontres en NHL avec les New York Rangers, Ottawa Senators et Boston Bruins. /si

Jeannin appelé

Le coach national Ralph Krueger devra se passer des services des attaquants Flavien Conne (Lugano), qui souffre de contusions aux côtes, et André Rötheli (Zoug), qui est grippé, pour les deux rencontres amicales de ce week-end face à la Slovaquie, prévues à Lausanne et Berne. Pour les remplacer, Krueger a convoqué Patric Della Rossa (ZSC Lions) et Sandy Jeannin (Lugano). Par ailleurs, le luganais Andy Näser a lui aussi été touché lors de la rencontre face au ZSC Lions. Blessé à la main gauche, il devrait être absent pour une durée de cinq semaines. /si

Tognini prolonge à Ambri

L'attaquant Omar Tognini (24 ans) a prolongé de deux ans son contrat avec Ambri-Piotta. /si

AUTOMOBILISME

Prolongation chez Ferrari

L'écurie de Formule 1 Ferrari a posé les jalons d'une collaboration à long terme avec le champion du monde allemand Michael Schumacher, dont le contrat court jusqu'en 2002. L'écurie italienne a en effet prolongé jusqu'en décembre 2004 les contrats du Français Jean Todt, son directeur sportif, de Ross Brawn, son directeur technique, et Rory Byrne, son ingénieur. /si

OLYMPISME

DeFrantz candidate

Anita DeFrantz, membre pour les Etats-Unis du CIO, a annoncé à Dakar qu'elle sera candidate à la présidence du CIO en remplacement de Juan Antonio Samaranch, qui ne se représente pas. C'est la première femme et la première Noire à postuler à la plus haute responsabilité olympique. L'élection du nouveau président est prévue le 13 juillet à Moscou. /si

Abonnez-vous à L'Express

Une information matinale complète pour voir la vie sous tous les angles.

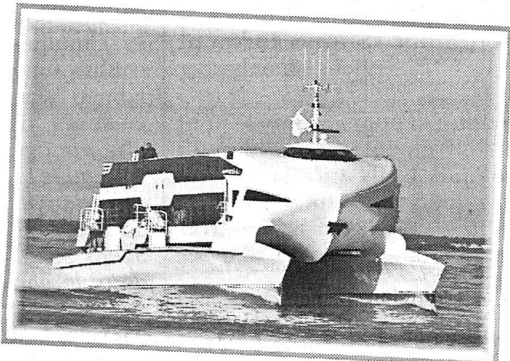
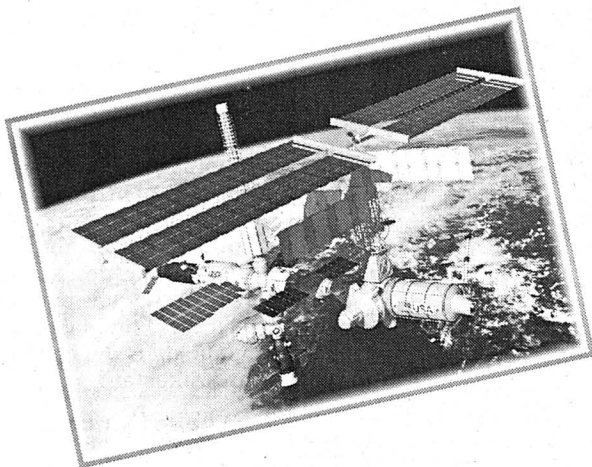

- La région, la Suisse et le monde, avec 50 journalistes et photographes pour une actualité quotidienne complète. Les événements, la politique, l'économie, les faits de société. Tout ce qui bouge, nous interroge, éclaire notre présent et notre avenir.
- Tout ce qui vous touche de près. La vie locale, l'actualité régionale, le paysage commercial. Une information irremplaçable pour savoir ce qui se passe ici et maintenant.
- Vos loisirs, vos passions, avec des rubriques qui vous accompagnent dans le sport et la vie culturelle. Les événements, les agendas, des idées pour vos sorties.

Je m'abonne

- annuel Fr. 298.-
- semestriel Fr. 158.-
- trimestriel Fr. 84.-
- en tant que nouvel abonné régulier, je désire recevoir la carte du Club **E**.

Je réglerai le montant à la réception de la facture.

A retourner à L'EXPRESS, Service de diffusion, case postale 561, 2001 Neuchâtel, tél. 032 / 723 53 90.

Il vous est également possible de vous abonner via notre site internet www.lexpress.ch, rubrique abonnés.

Nom: _____

Prénom: _____

Rue et no: _____

NP / Localité: _____

No de téléphone: _____

Date: _____

Signature: _____



Football Avec «Samy» et «Peppy», les Xamaxiens sont aux petits soins

On a sans doute trop souvent tendance à minimiser leur importance. De nos jours pourtant, les soigneurs sont devenus des acteurs incontournables sur la scène du football. A Dubaï comme à la Maladière, les Xamaxiens n'ont pas à se plaindre, eux qui sont aux petits soins entre les mains de «Samy» et de «Peppy».

De notre envoyé spécial
Jean-François Berdat

Depuis le temps, ils font partie des meubles de la Maladière... Joseph Scherthanner et Samuel Siegenthaler, plus généralement connus sous les sobriquets de «Peppy» et de «Samy» sont depuis de longues années déjà les bienfaiteurs des muscles xamaxiens. «Cela fera bientôt 25 ans que «Peppy» sévit et je suis là depuis 1991» rappelle «Samy», le plus bavard de la paire.

Comportements bizarres

Les deux hommes se sont connus un jour de 1991. Si «Peppy» tenait déjà en main les bobos des gens de la Maladière, «Samy» devait se satisfaire des mollets et cuisses des espoirs. «Un jour pourtant, Ruedi Nægeli m'a autorisé à entrer, raconte «Samy». Je me souviens que «Peppy» massait Andy Egli. Le bougre venait de mettre le pied dans l'engrenage et son rêve d'enfant prenait forme. «Je voulais devenir chirurgien, mais j'ai dû me

contenter de massages, raconte-t-il. J'ai obtenu le diplôme classique après avoir suivi des cours durant six mois, chaque week-end. Plus tard, c'est à Macolin que j'ai décroché mes certificats.» «Peppy» pour sa part est tombé dedans avant d'être Xamaxien, puisqu'il a embrassé la profession de physiothérapeute, qu'il exerce du reste toujours dans un hôpital biennois, à raison de 70% de son temps.

Au fil des ans, le métier est devenu plus sophistiqué. «Nous avons appris les nouvelles techniques au contact du docteur Jobin, soulignent-ils. Il y a bien sûr les soins de tous les jours, mais il s'agit aussi d'être capables de déceler une contracture, de différencier un claquage d'une déchirure.» En outre, quand bien même ils revendiquent le statut de professionnels, les footballeurs ont parfois des comportements un peu bizarres. «Certains viennent nous consulter au moindre bobo, glisse «Samy». En revanche, il faut carrément aller en chercher d'autres qui attendent de traîner la jambe pour avoir recours à nos services...»

Priorité au cabinet

S'ils pratiquent selon des méthodes quasiment semblables, les deux soigneurs xamaxiens n'ont pas forcément affaire à tous les muscles de la Maladière. «Nous avons chacun nos joueurs, souligne «Samy». Disons que les jeunes viennent

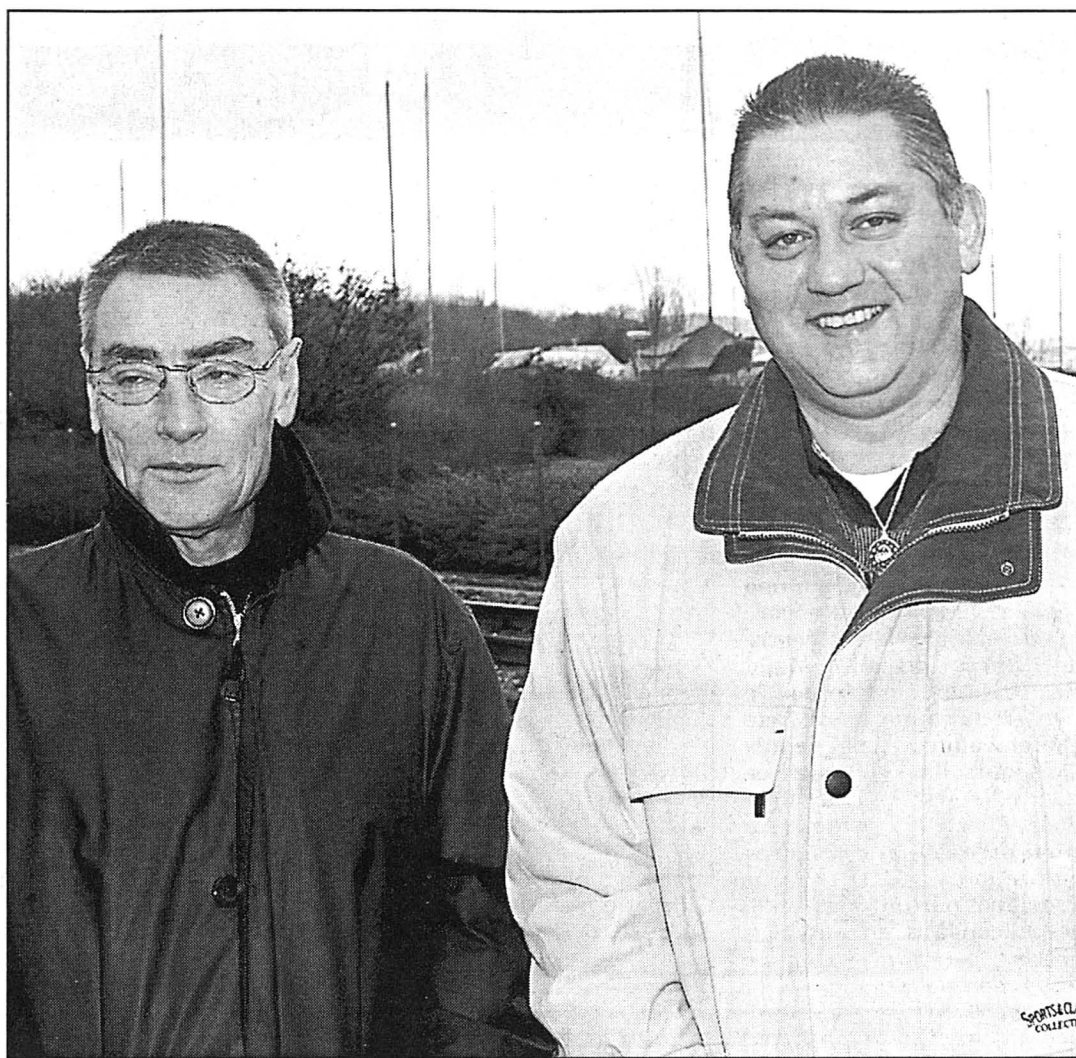

Joseph Scherthanner «Peppy» (à gauche) et Samuel Siegenthaler «Samy» forment une paire de soigneurs complémentaires et compétents. photo Leuenberger

plutôt vers moi, qu'ils ont peut-être un meilleur feeling qu'avec «Peppy». Quant à savoir à quoi cela tient...»

Si les deux font la paire idéale, il se pourrait toutefois que des «transferts» doivent bientôt intervenir dans ce secteur. «On n'en est pas encore là, rassure «Samy». Reste que «Peppy» va sur 62 ans et que la fatigue commence à se faire sentir. Pour ma part, j'ai ouvert un cabinet de massages auquel je dois consacrer de plus en plus de temps. Je vais tenter tout prochainement de décrocher un diplôme de masseur médical que personne ne possède pour l'instant sur Neuchâtel. Je n'y suis pas encore, car je devrai répondre à... 996 questions. Mais il est certain qu'un jour ou l'autre, j'accorderai la priorité à ce cabinet.»

Sous le soleil de Dubaï, les deux compères n'ont pas vraiment eu le loisir de tracer des plans pour leur avenir. Une semaine durant, ils ont

en effet été soumis à un régime particulièrement soutenu. «Et dire que chez nous, certains croient que nous sommes en vacances» mar-

monne «Peppy». Ceux-là sont effectivement restés loin du compte. Et ils auraient à n'en pas douter besoin de soins... JFB

Des confidents

Dans le football moderne, la relation entre un joueur et son soigneur dépasse largement le cadre purement sportif. «Nous sommes en quelque sorte devenus des confidents, glisse «Samy». Je crois pouvoir affirmer qu'ils ont confiance en moi et qu'ils peuvent évoquer tous leurs problèmes en ma compagnie. D'ailleurs, j'estime que cela relève aussi de notre rôle. Ici à Dubaï, lorsque l'un d'entre eux était cloué au lit, je me faisais un devoir d'aller prendre de ses nouvelles. Tenez Manu Bühler: alors qu'il voulait mourir, je suis parvenu à le faire rire...» Dans

le même ordre d'idée, «Samy» s'est empressé d'aller reconforter David Geijo lorsque l'arbitre Mohd Abdoul Alim l'a prié de quitter le terrain. «Je lui ai dit que s'il avait envie de pleurer, il devait se laisser aller, qu'il n'y avait aucune honte à cela...»

Peut-être parce qu'il a défendu une cage dans le championnat corporatif, «Samy» confesse un faible pour les gardiens. «J'ai un peu tendance à trop les chouchouter...» Jusqu'à ce jour, ni Massimo Colomba ni Gabriel Wüthrich n'a émis la moindre objection. JFB

Des retours intéressants

«Nos soigneurs ont beaucoup d'expérience, ils se complètent bien...» Alain Geiger n'est pas le moins heureux de la complicité qui règne entre «Samy» et «Peppy». Plus que quiconque peut-être, le Valaisan mesure l'importance que prennent désormais les soigneurs dans le monde du football. «Par le passé, leur présence était moins conséquente, rappelle-t-il. Mais tout s'est professionnalisé et la cadence a augmenté. Dès lors, les joueurs ont tendance à être plus fragiles.»

Dans la mesure où les footballeurs doivent apprendre à

se connaître, à se gérer, le rôle du soigneur devient de plus en plus complexe. «Ils ne sont plus là uniquement pour donner les premiers soins, reprend Alain Geiger. Je considère même qu'ils doivent participer à créer la dynamique de groupe. Ainsi, un joueur se confiera plus volontiers à eux qu'à l'entraîneur. De toute évidence, cette situation peut fournir des retours intéressants.» N'allez toutefois pas imaginer que «Peppy» et «Samy» se laissent aller à jouer les petits rapporteurs. Ce n'est pas le genre de la maison... JFB

Amical Un excellent test, malgré la défaite

NEUCHÂTEL XAMAX - ZHENIS ASTANA 1-2 (1-0)

Le camp de Dubaï s'est terminé sur une légère fausse note. Ainsi, à Sharjah et sous un soleil de plomb, Neuchâtel Xamax a concédé une défaite logique face au champion du Kazakhstan.

Sur une pelouse indigne d'un tel rendez-vous - «Pourquoi diable n'avons-nous pas pu jouer dans ces stades pourtant si accueillants?» s'interrogeait Alain Geiger -, Neuchâtel Xamax a mis un point final à son camp d'entraînement à Dubaï en s'inclinant sur la plus petite des marges devant Zhenis Astana, qui n'est autre que le champion du Kazakhstan, comme chacun le sait.

Après avoir longtemps mené au score via une réussite d'Atouba, les gens d'Alain Geiger ont concédé deux buts dits

«du dimanche», le ballon terminant à chaque fois dans la lucarne du malheureux Wüthrich.

Cela dit, il convient de préciser que le Valaisan a totalement modifié le visage de son équipe à la pause, préférant épargner ses meilleurs éléments plutôt que de tenter de tenir un score finalement sans grande signification. Tout au plus, cette tactique aura-t-elle eu le mérite de rappeler tout ce qui sépare encore les remplaçants des titulaires.

Dépayement garanti

En dépit du résultat négatif, Alain Geiger et les siens ont passé là un excellent test. «Très engagé, le match aura permis à chacun de se rendre compte de ce qui nous attendra dans deux semaines et durant tout le printemps, soulignait le Valaisan. Il s'agira désormais de nous replonger rapidement dans les réalités de notre championnat.»

De retour au pays en ce début d'après-midi, Neuchâtel Xamax poursuivra sa préparation demain mercredi à Bâle. Sur le coup de 12 h 30 à la Schützenmatte, le dépayement sera garanti...

Terrain annexe du stade Al Shaali, Sharjah: 17 spectateurs. Arbitre: M. Bu Hamaid (EAU).

Buts: 16e Atouba 1-0. 70e Gogiaschvily 1-1. 72e Madista 1-2.

Neuchâtel Xamax: Wüthrich; Barea (46e von Bergen), Keller, Büess (46e Sène); Koch (75e Scarcelli), Simo (46e Ross), Oppliger (46e D. Geijo), Atouba (46e Tschopp); Hoy (46e Bühler); A. Geijo (46e Roque), Alex (60e Lamine).

Notes: terrain bosselé, vent durant toute la rencontre. Neuchâtel Xamax sans Schneider (blessé). Tlekchugov (7e) tire sur le poteau. Avertissement à D. Geijo (57e, jeu dur). Coups de coin: 4-3 (2-1). JFB

Athlétisme Bachmann et Vaucher prometteurs

Les athlètes régionaux qui ont participé au premier meeting national de Macolin ont fait bonne figure. Raphaël Monachon a fait une rentrée honorable sur 60 m haies en 8''02 en série, avant de réaliser 7''83 en finale. Pour sa part le Chaux-de-Fonnier Raynald Vaucher a établi un nouveau record de l'Olympic du 60 m haies en 8''59. Chez les féminines, la Loloise Sophie Rigolet s'est montrée à son avantage avec 9''60. Sur 60 mètres, Patrick Bachmann (CEP Cortaillod) a laissé une bonne impression avec un

chrono de 6''96 en finale qui le place à neuf centièmes de son record cantonal. Quant à Julien Fivaz (Olympic), également engagé en finale, il a réalisé son record personnel avec 7''05. Chez les féminines, la Jurassienne Noémie Sauvage a été mesurée à 7''83, alors que les Chaux-de-Fonnières Chloé Challandes et Véronique Houriet ont été respectivement créditées de 8''16 et 8''18.

A relever encore que Marc Pasquier (FSG Saint-Imier) a expédié le poids à 13 m 85. RJA

BRÈVES

AUTOMOBILISME

Premiers tests pour Toyota Le groupe automobile japonais Toyota Motor Corp. effectuera les premiers tests de sa Formule 1, au mois de mars, en Europe, avec pour objectif d'être prêt pour la saison 2002. /si

Lauda avec Jaguar

Niki Lauda (51 ans), l'ancien champion du monde autrichien de Formule 1, va prendre des responsabilités au sein de l'écurie Jaguar. Lauda sera présenté, aujourd'hui à Londres, comme «nouveau responsable de Jaguar». /si

REMISES EN JEU

C'est le Real!

Champion du Kazakhstan, Zhenis Astana est arrivé hier à Sharjah précédé d'une flatteuse réputation. «C'est le Real Madrid de l'Asie» prévenait Alain Geiger, pas forcément rassuré par les informations qui lui avaient été transmises. C'était néanmoins aller vite en besogne que d'oser la comparaison. En effet, si le Brésilien Carlos - attention, il y a Carlos et Carlos... - et ses camarades ont certes un excellent toucher de balle, ils n'ont pas encore mis les crampons sur le trophée de la Ligue des champions d'Asie, compétition dans laquelle ils seront engagés dès mai prochain.

On suivra néanmoins d'un œil...

Un champ de foire

On croyait avoir tout vu l'autre jour avec le brave Anatoli, entraîneur de Vostok. En fait, on n'avait rien vu, encore moins entendu. Les dirigeants de Zhenis Astana - le président en avait notamment une excitation du diable que seuls les deux buts de ses joueurs sont parvenus à calmer - ont en effet rapidement transformé les alentours en un véritable champ de foire. Pour le plus grand plaisir des six supporters, pas choqués pour un sou.

Sûr que l'ambiance doit être chaude dans le championnat du Kazakhstan!

Une belle franchise

Le monde est décidément petit... Ainsi, Augustine Simo et Timothée Atouba ont rencontré hier leur compatriote Fomen Madista, qui porte les couleurs de Zhenis Astana. «Ne me demandez pas à quoi ressemble la ville, je n'y suis encore jamais allé, précisait-il aux deux Xamaxiens. Les Kazakhs sont venus me recruter dans le championnat de Russie...» Après trois saisons au pays des tsars, le Camerounais ne sait toujours pas ce qu'il est allé y faire. Ou plutôt, il le sait trop bien. «En Russie, il n'y a que les femmes qui valent la peine» assure-t-il.

C'est beau la franchise...

Pour le prix...

Après avoir dirigé les deux premiers matches de Neuchâtel Xamax ici à Dubaï, M. Mohd Abdoul Alim a troqué son sifflet pour un drapeau de juge de touche. Quand bien même il n'était plus maître des lieux, il n'aurait voulu rater le rendez-vous pour rien au monde. Car pour un trio arbitral, le jeu - de football... - vaut vraiment la chandelle. Ainsi, les hommes en noir se sont à chaque fois partagé 1000 dirhams, soit l'équivalent de 500 de nos francs. Quand on sait que les employés de l'hôtel qui a hébergé Neuchâtel Xamax gagnent en moyenne 300 francs suisses par mois - ils sont par ailleurs nourris, logés et blanchis -, on se dit qu'il y a des métiers qui paient mieux que d'autres.

On comprend que pour ce prix-là, le trio arbitral ait fermé l'oreille sur les insultes proférées par le président du champion du Kazakhstan.

Histoire de visa...

Gilbert Facchinetti et son inséparable «casque à bouillons» ne sont de loin pas les seuls à avoir connu des ennuis au moment de remplir les formalités douanières à l'aéroport de Dubaï. Hier sur le coup de midi, l'entraîneur de Zhenis Astana attendait toujours l'arrivée de trois de ses joueurs, ressortissants yougoslaves. «Ils sont bloqués depuis des heures, en raison de leurs visas qui ne sont pas en règle» déplorait-il. A l'issue de la rencontre, la situation n'avait toujours pas évolué.

Bon, à chacun ses petits soucis. Vive les visas quand même! JFB

Un coach bavard et intenable

Pas le même gabarit

Samedi soir, à Ecublens, le match au sommet entre l'équipe locale et Val-de-Ruz a donné lieu à des échanges souvent spectaculaires, les Vaudois disposant de deux attaquants (Coco et Perrin) à la puissance de bras impressionnante. En face, il ne fallait pas avoir froid aux yeux pour tenter de remonter les ballons. Et un peu de chance aussi... Sur un smash monstrueux, Mauro Di Chello a reçu la balle en pleine poitrine... et l'a aussitôt renvoyée de l'autre côté du filet! «Si à ta place c'avait été Philippe Jeanbourquin, on l'aurait retrouvé coincé dans les espaliers» a lancé Marc Hübscher.

A l'évidence, chez le tailleur, les deux hommes ne se servent pas sur le même rayon...

Monsieur Propre...

Normalement, ce sont les juniors du club recevant qui sont chargés d'essuyer le terrain lorsqu'un joueur plein de sueur se retrouve à terre. A Ecublens, c'est un moustachu dans la force de l'âge qui s'y est collé. Alors qu'il maniait la panosse, un cri a fusé de la tribune: «Ça te change de la semaine!» Sa femme a dû applaudir des deux mains...

Après la pause réglementaire de dix minutes, le jeu a repris ses droits mais notre homme, lui, n'a pas repris son poste. Enfin pas tout de suite. Et c'est le deuxième arbitre qui a failli devoir montrer ses talents dans le maniement de la serpillière. «La buvette est encore ouverte» a souri l'homme en blanc.

Alias Monsieur Propre?

Perrin sceptique

Le règlement autorise désormais les coaches à se balader le long du terrain et celui d'Ecublens ne s'en prive pas. Comme un ours dans la fosse de la Ville fédérale - qui suit invariablement le même parcours plus ou moins obligé -, notre homme a fait les cent pas le long de la ligne durant toute la partie, pour gratifier ses joueurs de ses conseils, remarques, suggestions, critiques...

Dans le quatrième set, Berger, le libero vaudois, a complètement manqué une réception. Perrin s'est emporté, la rage aux dents. «C'est bon, c'est la première du match, l'a calmé son coach. Ce n'est pas le bon moment, mais c'est bon!» Perrin n'a pas semblé tout à fait convaincu

Le coach, encore lui!

Le coach d'Ecublens est un bavard. Lorsqu'il ne discute pas avec ses joueurs - ou que ces derniers ne l'écoutent pas - il parle au public, au ciel, tout seul... Et il arrive parfois que ses propos étonnent même son entourage! Lors du premier set, où tout allait bien pour son équipe, le Vaudois a tenu à parfaire le jeu de son passeur. «Tes passes à l'aile sont bonnes, mais tu peux les ralentir de deux dixièmes!» Son interlocuteur en est resté bouche bée. Il attend encore que quelqu'un lui explique ce que cela voulait dire...

Un peu plus tard, notre homme a sermonné son libero, reconnu coupable d'imprécision dans ses relances. «Tu dois mettre la balle exactement sur la tête du passeur. Je ne veux plus que les gars servent sur toi!» Réponse de l'intéressé: «Ah! bon!»

Enfin, en faisant entrer un remplaçant: «Ce n'est pas avec ce qu'il discute là-bas dans le coin qu'il va être chaud...» Et le joueur en question de... rater son service! **PTU**

En coulisses Quand «Facchi» joue les cheikhs en plein désert...

Inarrêtable!

Décidément, rien ne semble en mesure d'arrêter Gilbert Facchinetti. Samedi dernier, le président xamaxien a en effet rejoint son équipe partie en safari en plein désert. Pour le plus grand plaisir de tous ses serviteurs, «Facchi» a alors joué les cheikhs, n'hésitant pas à revêtir une djellaba pour poser pour la postérité en compagnie d'Ali Kasabashi, propriétaire de l'hôtel Bin Majid Beach Resort.

Du ballon rond au pétrole, il n'y a parfois qu'un pas...

La guerre est déclarée

Le brave Alex - il y a une semaine, il s'appelait encore Max... -, le gardien du centre de fitness du Bin Majid Beach Resort, est devenu le plus grand supporter de Neuchâtel Xamax. Ainsi, depuis trois jours, il ne quitte la casquette «rouge et noir» que pour aller se coucher. Au contraire des pin's et autres autocollants généreusement distribués partout à la ronde, ce cadeau-là a un but bien précis. «Quand l'équipe d'Yverdon débarquera ici la semaine prochaine, elle prendra un premier coup au moral» estime un membre du staff xamaxien, désireux de conserver l'anonymat.

Pas de doute, la guerre est déclarée en prévision du ren-



Gilbert Facchinetti en compagnie d'Ali Kasabashi ou une nouvelle version des «Rois du désert».

photo sp

dez-vous du 25 février prochain.

Dubaï, enfin!

Après six jours de travail très soutenu, les Xamaxiens ont enfin été «lâchés» dans Dubaï. En dépit du revers concédé face à

Zhenis Astana, Alain Geiger et ses gens se sont offert une sortie «shopping» dans le centre-ville. Sans surprise, c'est le «Golden Souk» et ses dizaines de boutiques débordant d'or qui ont connu le plus de succès.

Les dames et les copines peuvent se réjouir des cadeaux dorés qui vont pleuvoir...

Trop c'est trop

Hier matin en quittant l'hôtel, Manuel Bühler n'avait pas la mine du vainqueur, cela

quand bien même sa maladie n'est plus qu'un mauvais souvenir. «Vivement que l'on rentre en Suisse» s'exclamait-il.

De retour au pays, Manu n'aura toutefois que le temps de changer son linge, puisqu'il s'envolera mercredi pour la Tunisie où il retrouvera ses camarades de l'équipe nationale des moins de 17 ans. «Cela fera trois semaines passées hors de la maison, se lamentait-il. C'est long, car je ne vois ni ma famille ni ma copine...» Trop, c'est trop, d'accord...

Pourtant on en connaît qui ne se plaindraient pas d'un tel régime.

Des connaisseurs

Les rencontres de préparation disputées par Neuchâtel Xamax auront connu un succès tout relatif. Ainsi, en trois matches, on a dénombré une cinquantaine de spectateurs. Reste que parmi ceux-là, on a recensé un certain nombre de connaisseurs. On pense à ceux qui portaient un maillot de l'équipe nationale d'Allemagne et du Real Madrid, mais plus encore à ceux qui avaient revêtu les couleurs «bleu et noir» de l'Inter Milan.

Il n'y aura décidément jamais de frontières en matière de ballon rond.

JFB

Les malheurs d'Aebersold

Une dent au Lido

Steve Aebersold aura-t-il pour toujours une dent contre le Lido de Rapperswil? Pas sûr, mais en attendant l'attaquant du HCC a perdu une dent sur la glace du club saint-gallois dimanche. Après une intervention d'urgence à l'hôpital de Zurich, il a regagné La Chaux-de-Fonds avec ses camarades de club qui l'avaient patiemment attendu. S'il n'est paraît-il pas beau à voir (lèvrès sectionnées, gros hématome au visage), le No 19 des Mélézes n'a heureusement pas été trop durement touché à la mâchoire. Comme le disait Jean-Claude Wyssmüller: «C'est plus spectaculaire que grave». Prompt rétablissement au brave Steve donc.

Shevalier désolé

Auteur du tir qui a atteint Steve Aebersold au visage, Jeff Shevalier, le nouveau canadien du HCC, était tout désolé de cet incident. «Lorsque j'ai tiré, je n'ai pas vu que Steve était encore devant le but, expliquait-il. Je pensais qu'il était déjà passé devant. Vraiment, je suis désolé de ce qui est arrivé.» On le croit volontiers.

Bien reçu

Le fan's club du HCC a du savoir-vivre. Ses membres l'ont démontré samedi soir en brandissant des tracts à l'attention du nouvel étranger des Mélézes. Les «Welcome Shevalier» ont ainsi été brandis pas plusieurs centaines de supporters présents. Vraiment, Jeff Shevalier aura été bien reçu à La Chaux-de-Fonds.

Un virus ravageur

Le virus de la grippe frappe fort dans les vestiaires du HCC. Après Valeri Chiryaev et Thibaut Monnet, Fabien Guignard et Mike Lussier ont subi ses méfaits le week-end dernier. Mais que les Chaux-de-Fonniers se consolent, dans les autres clubs quelques

joueurs sont également restés cloués au lit ces derniers jours. Alors, à qui le tour?

Gardien baladeur

Le 14 janvier dernier, lorsque FR Gottéron est venu en visite aux Mélézes, qui défendait les buts fribourgeois? Nando Wieser, prêté par Coire au club de Saint-Léonard. Et samedi soir, contre Coire, quel gardien les Chaux-de-Fonniers ont retrouvé en face d'eux? Nando Wieser, de retour dans les Grisons pour pallier l'absence de Marco Bühler (malade lui aussi). «Il a le droit de faire une fois l'aller-retour», expliquait Jean-Claude Wyssmüller. «Il restera chez nous jusqu'à la fin de la saison» assurait Mike McParland, entraîneur de Coire. A moins que...

Le choix de Loïc

Lorsque l'annonce du transfert de Loïc Burkhalter à Ambri-Piotta est tombée, plus d'un supporter chaux-de-fonnier s'est posé des questions sur les raisons du choix du Chaux-de-Fonnier de Rapperswil. Voici sa réponse: «J'ai quelques petits problèmes ici et j'ai décidé de changer d'air. Plusieurs clubs m'ont fait des offres (réd: dont le HCC et Davos) et j'ai finalement opté pour Ambri-Piotta qui m'a fait une très bonne offre. Je sais bien que les Léventins ont des problèmes financiers, mais quel club n'en a pas? Pour ma part, je suis confiant. L'ossature de l'équipe actuelle devrait rester la même et je pense pouvoir avoir beaucoup de glace.» Si c'est «Louis» qui le dit... **JCE**

Nouveau gardien

Neuchâtel YS s'est présenté samedi avec un nouveau gardien remplaçant en la personne de Laurent Wyss. Cet ancien junior du club, qui a joué en dernier lieu avec Mulhouse, a été accueilli à bras ouverts par Marc Gaudreault.

«Avec deux gardiens pour deux équipes, nous étions à la merci du moindre pépin, souffle le Canadien. Cet apport est donc le bienvenu.»

Parcours du combattant

Il y avait à peine 200 spectateurs, samedi soir, à la patinoire du Littoral. Trouver une place de parc relevait pourtant du parcours du combattant. L'explication se trouvait dans le Panespo voisin où les accros de la quine et du carton s'étaient donné rendez-vous à l'occasion du Loto 48 heures organisé par différents clubs, dont Neuchâtel YS.

Relégation en vue

Bons derniers du classement, les juniors élites B du Littoral s'apprentent à rejoindre l'étage inférieur. «Nous venons de vivre quatre belles saisons dans cette catégorie, relève Gaudreault. Ce championnat est toutefois très astreignant dans la mesure où de nombreux joueurs sont également engagés avec l'équipe fanion ou Université.» **JPD**

Assumer ses erreurs

Qu'est-ce qui rend un arbitre charismatique? Pas grand-chose répondront les éternels râleurs. Pourtant, lors du match Pully-Union Neuchâtel, Monsieur Bertrand en a impressionné et fait rire plus d'un. Morceaux choisis. Lorsqu'il a tout de même dû donner une balle de côté, malgré l'absence de faute: «C'est un mauvais coup de sifflet!» Deux minutes plus tard pour une faute anodine: «Celle-là, elle existe!». Quand Patrick Cossetini lui fait remarquer que c'est au moins sa sixième décision discutable: «Et il y en aura sûrement une septième!» Assumer ses erreurs avec humilité, voilà comment un arbitre peut mettre tout le monde d'accord!

Les plus jolies filles

«Voulez-vous voir les plus jolies filles de Pully?» Mario le speaker a l'art de mettre l'eau à la bouche. «Alors suivez les joueuses de notre équipe, Espérance Pully, poursuivait-il. Elles sont toutes célibataires. Des dizaines de cars sont prévus pour les déplacements.» Et un speaker avec de l'humour, un! **TTR**

Un grand garçon

Lors du match Villars-La Chaux-de-Fonds, Monsieur Bertrand était à nouveau au bout du sifflet. Et les dialogues n'ont pas manqué de piment. Waelchli à M. Bertrand après que des joueurs ont été à terre: «Tu n'as pas amené ta panosse?» Plus tard, M. Bertrand à Thierry Benoît qui râlait: «Tu es un grand garçon, tu joues et moi j'arbitre!» Oui papa!

Signes révélateurs

L'Américain Ardister n'est pas heureux à Villars-sur-Glâne et sa petite amie a dû le convaincre de venir jouer contre La Chaux-de-Fonds. Résultat: un Ardister n'éprouvant plus aucun plaisir, faisant presque peine à voir et brillant par son immobilisme en début de partie. Son réveil tardif n'a pas permis aux siens de battre les Neuchâtelois. La rencontre terminée, il était bien vite dans la voiture que le club fribourgeois avait mise à sa disposition. Des signes révélateurs d'un probable divorce avec son club.



Voyages Le baroudeur Jean-Philippe Patthey ou la cinquantaine triomphante

A cinquante ans, on n'est pas condamné à rester dans son bureau en rêvant à de lointaines aventures! Tel est le credo de Jean-Philippe Patthey, ex-boulangier, baroudeur sportif, touche-à-tout passionné et passionnant qui sera la semaine prochaine l'hôte de Jean-Philippe Rapp à Zig Zag Café.

Dans sa maison sise sur les hauteurs de La Brévine, au milieu des tableaux et des trophées remportés au cours de nombreuses courses et qui ornent un salon confortable, Jean-Philippe Patthey se raconte. Décontracté, chaleureux, tout enflammé encore au souvenir de ses nombreuses expériences aux quatre coins du globe, le sportif-aventurier nous livre un parcours hors du commun.

La boulangerie. «Comme je ne supportais pas qu'on m'impose des choses, j'ai fait un apprentissage de boulanger, pour pouvoir être mon propre chef, comme mon père et mon grand-père avant lui. Pendant quinze ans, j'ai beaucoup investi dans la profession mais j'avais déjà des idées de voyages en tête. En 86, j'ai lu une annonce dans feu le journal «La Suisse», qui de-

mandait des coureurs à pied pour le Paris-Dakar. Je me suis lancé et à partir de là, chaque année ou tous les deux ans, je suis reparti pour une grande expédition.»

Sportif dans l'âme. «J'ai toujours aimé le sport et les défis. J'ai pratiqué le football, le hockey et le tennis au niveau compétition, et je fais aussi du parapente, de la plongée, de la montagne... Je fais énormément de vélo: je me suis lancé dans les 650 km du Bordeaux-Paris. Je ne savais pas si j'arriverais au bout mais je me donnais la possibilité d'arrêter quand je le voudrais. L'exploit, pour moi, ce n'est pas d'accumuler les premières places: pour le Paris-Dakar, par exemple, c'est de parvenir à vivre à trois dans un véhicule. Ce ne sont pas des performances sportives que je ramène de mes voyages mais des images, des découvertes, des souvenirs de rencontres.»

Autour du monde. «J'ai découvert l'Afrique lors du Paris-Dakar avec le sculpteur Geor-

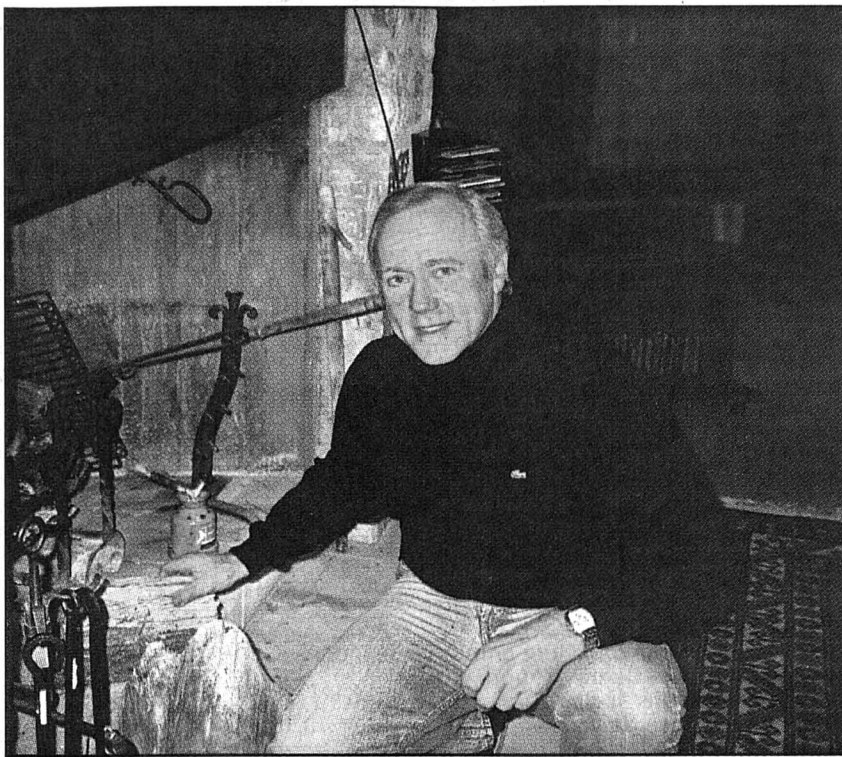

Jean-Philippe Patthey prépare le feu qui servira de décor aux caméras de Zig Zag Café. photo Bourquin.

ges-André Favre, qui m'accompagnait en tant que chauffeur. Ensuite, j'ai fait du ski hélicoptère en Russie. C'était inouï! Nous avons dévalé des montagnes que le pied de l'homme n'avait

pas encore foulées. Nous en avons même baptisé certaines, dont l'une s'appelle maintenant «Val-de-Ruz». Et comme je veux partager ces expériences magnifiques avec ceux que j'aime, j'ai

emmené ma femme et mes deux enfants sur l'île de South Georgia, une expédition qui a demandé deux ans d'entraînement!»

Avec les handicapés. «L'une des expériences qui m'ont le plus marqué, c'est l'expédition que j'ai montée avec le Lion's club - dont j'étais président à l'époque - et Foyer handicapé en 92. Quand je découvre des paysages qui m'émerveillent, je pense à la chance que j'ai d'avoir une santé qui me permet de voyager de cette façon. C'est pourquoi, avec un groupe de onze personnes qui ne connaissent rien à ce milieu-là, nous avons emmené une équipe de handicapés au Canada pour faire du traîneau. C'est quelque chose que je n'oublierai jamais. On est toujours un peu timide, au début. On ne sait pas comment leur parler, on a peur de les blesser. Mais là, après trente secondes la glace était brisée.»

Sur la piste. «Récemment, je me suis lancé dans la compétition automobile. C'est parti d'une envie que j'avais de par-

tager quelque chose avec mon fils et je suis allé voir un rallye avec lui. A la fin de la course, je suis allé bavarder avec les pilotes. Les sportifs d'élite ont toujours un côté extraterrestre: j'ai envie de savoir qui ils sont, comment ils fonctionnent, ce qu'ils ont derrière la tête. C'est comme ça que ces pilotes sont devenus des amis. Un jour, ils m'ont dit qu'ils m'avaient trouvé une voiture, alors j'ai passé la licence. Trois mois plus tard, je participais à une course. Et quatre ans après, j'étais en troisième position sur le podium du rallye du Valais.»

Projets d'avenir. «Pour la suite, je prévois un périple d'une semaine en peau de phoque dans l'Atlas. Ensuite, ce sera une traversée de l'Australie. J'aime mon pays mais plus je pars, plus je l'aime. Je ne tiens pas en place. Le plus important pour moi, c'est de tourner le dos à un système où tout le monde se méfie de tout le monde. Je n'ai rien à voir avec les champions, ce que je veux, c'est m'éclater vraiment et montrer qu'on n'est pas fini à 50 ans. On peut tout faire, il suffit d'être en bonne santé, d'avoir de l'enthousiasme et de la volonté.»

Sophie Bourquin

Consommation Des OGM dans notre assiette



Savoir ce que l'on mange paraît mission impossible en ces temps troublés de vaches folles et de produits génétiquement modifiés. Toutefois, en ce qui concerne les OGM, le WWF Suisse se veut rassurant et publie une brochure destinée à aider le consommateur à s'y retrouver dans cette jungle alimentaire.

Le commerce alimentaire, les milieux de la restauration

et des fourrages ont été auscultés par le WWF, qui constate qu'à l'heure actuelle, «l'industrie alimentaire est parvenue à esquisser le génie génétique: dans les magasins, au restaurant ou dans les étables, la situation est semblable». Un refus unanime qui doit toutefois être nuancé par une série de produits génétiquement modifiés qui, parce qu'ils ne sont pas décelables en laboratoires, ne sont pas déclarés comme tels. C'est le cas des vitamines, enzymes et arômes, mais aussi des huiles et du sucre, qui passent à travers les mailles des contrôles.

Ce petit guide vous sera donc précieux afin de savoir de quels aliments il faut se méfier et pour vous faire une idée de la situation des OGM en Suisse et en Europe.

Vous pouvez vous procurer la brochure, contre enveloppe affranchie, auprès du WWF Suisse, ch. de Poussy 14, 1214 Vernier, ou via le site Internet www.wwf.ch. SAB

Septième ciel Un week-end chic et choc en Relais & Châteaux

Quitter la grisaille ordinaire pour s'en aller passer un week-end dans un élégant établissement de la prestigieuse chaîne Relais & Châteaux, cela revient un peu à s'envoler au septième ciel. Dans l'empire des sens. Le guide 2001 recense plus de 450 hauts lieux gastronomiques, de Scandinavie à Dubaï, en passant par les Grisons et... Le Noirmont.

Le guide Relais & Châteaux a tout pour faire saliver. Presque mythique - déjà -, la prestigieuse chaîne planétaire relie par les sens gustatifs, olfactifs et esthétiques les hédonistes du monde entier.

Un bref retour sur le passé de la chaîne unique en son genre rappelle les années cinquante et la route du bonheur, lorsque sept hostelleries de caractère constituaient autant de havres de bien-être entre Paris et la Côte d'Azur. Puis, les Relais gourmands associés au-

tour de Pierre Troisgros devenaient des étapes gastronomiques incontournables pour les fins becs, avant la fusion avec les Relais & Châteaux. Résultat des courses: en 1999, le double label était élu Meilleure chaîne hôtelière au monde par le magazine américain «Gourmet». Aujourd'hui, avec une implantation dans plus de quarante pays, la chaîne est une référence, mais surtout un rêve de plaisirs que tous ceux qui l'ont vécu ont envie de répéter.

Si les prix élevés des tables et des chambres des Relais & Châteaux peuvent être dissuasifs, il en est pourtant qui sont tout à fait abordables. D'ailleurs, la clientèle des 25-35 ans sait parfaitement apprécier ce genre d'évasion chic et choc, qui apporte d'autres satisfac-

tions culturelles qu'un séjour exotique ou balnéaire.

Outre la table très appréciée de Georges Wenger, qui fête ses vingt ans au Noirmont, prenons, à portée de voiture, l'établissement célèbre de Georges Blanc, à Vonnas, près de Mâcon. Alliant une cuisine très imaginative à un site de charme, il permet en même temps de découvrir un terroir

bucolique, celui de la Bresse savoyarde, porte de la Dombes. Ou, pas plus éloigné, le Château d'Igé, près de Cluny en Bourgogne, qui dresse ses tours féodales dans un grand jardin fleuri. A portée d'ailes pour un week-end extraordinaire, le nouveau venu de Vilnius, en Lituanie, au cœur d'une vieille ville classée au patrimoine mondial de l'Unesco, séduira les amateurs de culture balte et de saveurs nordiques.

Evasion gourmande inoubliable, cadeau à (s')offrir lors de grandes occasions, la formule rend le voyage plus agréable. Le guide 2001 recensant et décrivant tous les établissements de la chaîne s'obtient gratuitement à C. P. 415, 1051 Le Mont s/Lausanne. Internet: <http://www.relaischateaux.com>. Sonia Graf



Le château d'Igé, en Bourgogne, figure parmi les favoris. photo sp

EN BREF

LUXE. En pleine saison de ski et après les remous d'avis, c'est au tour de la station huppée de Saint-Moritz de faire parler d'elle. En recevant la traditionnelle vente de bijoux de Sotheby's, le 24 février courant.

Dans une ambiance glamour comme il se doit, les élégantes et ceux qui souhaitent leur offrir des cadeaux auront sans doute des choix cornéliens à faire parmi les Magnificent Jewels mis aux enchères. Dans ce déploiement de savoir faire et de pierres précieuses, la bague sertie d'un diamant de plus de dix carats illustrée ci-contre. Estimation: 500.000-650.000 francs! / sog

NUIT. Nulle n'ignore que c'est durant la nuit que la peau du visage se régénère. Après s'être défendue des agressions de la journée, stress compris. Sous le label Zoé Revital de Migros, les femmes d'âge mûr trouveront désormais, outre les soins habituels de cette ligne couvrant tous les besoins quotidiens et spécifiques en faisant la part belle à l'huile de pépins de raisin, la nouvelle crème anti-rides au rétinol. A utiliser entre les cures de capsules au rétinol, pour ralentir le vieillissement de la peau tout en réduisant la profondeur des rides. / sog



BLEU ÉLECTRIQUE. Chez Nina Ricci, le maquillage du premier printemps du millénaire s'annonce en bleu électrique. L'esprit de la nouvelle palette s'inspire cette année de la rock star au génétisme imparable, d'un climat urbain qui ne renie pas les artifices. Le célèbre bleu Yves Klein sera ainsi à la portée de toutes les paupières, tandis que la bouche flirtera avec les tonalités fluorescentes. Dans cette ambiance d'énergie survoltée où l'orangé apporte toute sa vitamine chromatique, les ongles se teinteront de gelée mandarine ou rose tendre. / sog

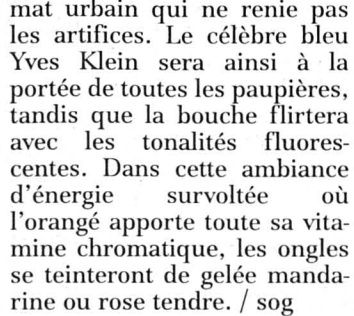

MAINS. Afin de les adoucir et de les garder les plus blanches possibles, les cosmétiques pour les mains s'utilisent, chez Juvena, en crème ou en masque. Perfect Hands, un soin intensif aux acides naturels de fleurs entend, grâce à un complexe tout à fait novateur d'extraits végétaux, de beurre de karité et de miel, agit durablement et efficacement. A appliquer en crème n'importe quand, le même soin assure, dispensé plus généreusement avant d'enfiler les gants de coton prévus dans l'emballage, l'effet d'un traitement en profondeur. Idéal contre les peaux rêches et les redoutables taches brunes! / sog

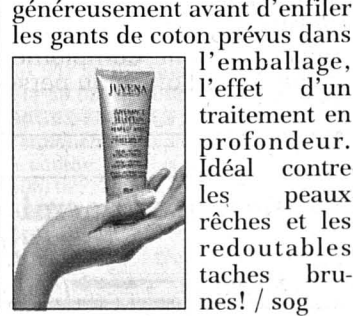

LÈVRES. Outre de rouge qui embellit tous les sourires, les lèvres ont également besoin de soins spécifiques et modeleurs. S'ajoutant à la ligne liftante pour le visage et le contour des yeux signée Helena Rubinstein, Lip Sculptor, baume volumisant, lissant et repulpant s'avère être un véritable traitement de pointe. Grâce au pro-phosphore qu'il contient, il stimule la division et la vitalité des cellules, rendant à la bouche toute son élasticité tout en la protégeant. De plus, son application facilite celle du rouge traditionnel ou de la nouvelle laque métallisée. HR. / sog

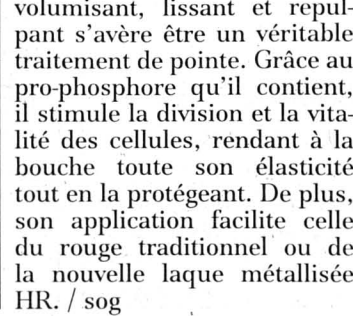

TEINT. Les qualités premières que les utilisatrices recherchent dans un fond de teint sont sa fluidité et sa capacité hydratante. Sans lourdeur toutefois, puisque chacune souhaite masquer quelques imperfections et unifier sa carnation de la manière la moins perceptible possible. Le Teint Fluide Hydratant de Clarins s'inscrit parfaitement dans ce catalogue. Déclinée en six tonalités, cette gamme d'un extrême confort est enrichie de vitamines, d'oligo-éléments, d'acides aminés et de protéines de blé qui lui garantissent un lissant immédiat. / sog





FIDUCIAIRE GIGANDET

Comptable, Contrôleur de gestion, Diplômé fédéral

Recherche un ou une

comptable

sahant travailler de manière indépendante dans les domaines suivants:
comptabilisation mensuelle, boucllement, connaissances fiscales (TVA, déclarations d'impôts).

Préférence sera donnée à une personne motivée et dynamique, travailleuse, ayant une bonne formation (brevet fédéral ou en cours de formation) ou expérience dans les boucllements comptables.

Lieu de travail: Les Breuleux.

Les personnes intéressées sont priées d'envoyer leur candidature à:

Fiduciaire Gigandet
Rue de la Rotatte - 2345 Les Breuleux
Tél.032 954 1853 - Fax 032 9542023

14-55968/4x4

Partner Job

Nous avons besoin de votre expérience, collaborons afin de trouver l'emploi à la hauteur de vos ambitions.

Mandatés par des entreprises du canton de Neuchâtel, des Franches-Montagnes et du val de Saint-Imier, nous recherchons des

Monteurs électriciens

avec 3 ans d'expérience, courant fort ou faible, téléphonie, informatique, vous êtes capables de vous occuper de l'installation et du câblage. Outillés, consciencieux, dynamiques, autonomes, suisses ou permis C.

Monteurs en chauffage

plus de 3 ans d'expérience, vous êtes polyvalents entre le montage et le SAV, vous êtes suisses ou permis C, autonomes, précis, ponctuels.

Installateurs sanitaires

avec plus de 3 ans d'expérience, travail en atelier ou sur chantiers, vous êtes flexibles géographiquement, autonomes, précis, suisses ou permis C.

N'hésitez pas à contacter ou à transmettre votre dossier à Toni Vega.

132-087758/DUO



PARTNER JOB SA, 2300 La Chaux-de-Fonds, Av. Léopold-Robert 47/49
Tél. 032 / 910 60 00, E-mail: gjchx-de-fonds@partnerjob.ch



EBEL

les architectes du temps

Actuellement en phase d'expansion, nous désirons renforcer notre Département Développement Produits et recherchons :

CONSTRUCTEURS

pour participer à l'élaboration de nouveaux produits et au suivi des produits actuels.

Nos futurs collaborateurs se verront confier les activités suivantes :

- Construction de nouveaux produits en intégrant tous les paramètres nécessaires à l'élaboration d'une nouvelle montre.
- Constitution et suivi des nouveaux dossiers techniques.
- Réactualisation des produits existants et mise à jour des dossiers.
- Suivi des produits en collaboration avec les départements de Production, Contrôle qualité, et Service Après-Vente.

Profil souhaité :

- Expérience pratique dans la conception de montres.
- Maîtrise du logiciel de CAO / Pro Engineer .
- Facilité de communication, esprit d'équipe, autonome et motivé.
- Intérêt pour les nouvelles technologies.
- Maîtrise de la langue française. L'anglais est un atout.

Formation :

- Ingénieur ETS
- Technicien ET
- Formations équivalentes

Si une carrière dans l'industrie horlogère du luxe suscite votre intérêt, veuillez nous transmettre votre dossier de candidature (avec photo) à l'adresse suivante : Montres Ebel S.A. Ressources Humaines, 113, rue de la Paix, 2300 La Chaux-de-Fonds.

132-088565/DUO



BRICO & LOISIRS

Nous cherchons pour compléter notre équipe de Marin-Epagnier:

1 mécanicien vélo/ski,
poste fixe à 100%

1 vendeur(euse) do-it,
machines-outillage-ferrements,
poste fixe à 100%

1 vendeur auxiliaire polyvalent
poste à durée déterminée

Pour tous ces postes nous voulons des personnes:

Avec une solide expérience de la vente;

Etant titulaire d'un CFC;

Etant âgées entre 25 et 50 ans;

Ouvertes d'esprit et flexibles.

Nous vous offrons:

- Un poste stable dans une entreprise saine;
- Une ambiance de travail agréable;
- Des prestations sociales de pointe;
- Cinq semaines de vacances.

Nous nous adressons à des candidats et candidates capables de travailler en équipe, résistant au stress et flexible, vifs d'esprit, cherchant un nouveau défi et la possibilité de se développer.

Tenté par le défi de participer au développement du succès d'une entreprise dynamique? Alors faites nous parvenir votre dossier de candidature à l'attention de M. Jean-Marc Narr, directeur, à l'adresse ci-dessous.

Jumbo Brico & Loisirs
Champs-Montants 4 - 2074 Marin-Epagnier

043-083371

Home médicalisé «Le Foyer» à La Sagne

recherche, pour compléter son équipe

un(e) aide de cuisine à 50%

Entrée en fonction: tout de suite ou date à convenir.

Salaires: selon échelle ANEMPA.

Voiture indispensable.

Sans permis de travail s'abstenir

et

un(e) aide-soignant(e) avec taux d'activité variable de 40 à 60%

et

un(e) aide-soignant(e) avec taux d'activité à 80%

Entrée en fonction: tout de suite ou date à convenir.

Salaires: selon échelle ANEMPA.

Sans permis de travail s'abstenir.

Votre offre sera la bienvenue au: **Home Le Foyer**
Mme C. Berberat-Dema, directrice
Rue Neuve 5 - 2314 LA SAGNE

132-088544/DUO



VILLE DE NEUCHÂTEL

En prévision du prochain départ à la retraite de la titulaire, la Direction des finances met au concours un poste de

secrétaire de direction

capable d'assurer l'ensemble des tâches administratives inhérentes à la fonction, ainsi que la gestion de mandats particuliers tels que celui du Service des cultes.

Ce poste conviendrait à une personne responsable, autonome, disponible, efficace, à l'aise dans les contacts, manifestant de l'intérêt pour le domaine public.

Si vous avez une excellente formation commerciale (Maturité commerciale), si vous maîtrisez la langue française, l'environnement Microsoft (Word, Excel), si vous avez de bonnes connaissances en anglais et si vous êtes au bénéfice d'une expérience professionnelle réussie, cette offre vous concerne et nous attendons avec plaisir votre postulation (lettre manuscrite, curriculum vitae, photo, copie des diplômes et certificats) à l'adresse suivante:

Administration communale
Office du personnel
Hôtel communal
2000 Neuchâtel

Tout renseignement complémentaire peut être obtenu auprès de l'office du personnel au (032) 717 71 41.

028-293667/DUO



Recrutez parmi...
...193 000 lecteurs!

L'EXPRESS - Quotidien Jurassien - JOURNAL



Bien plus qu'un job !

Depuis 1946, Kelly Services, un des leaders mondiaux de l'emploi fixe et temporaire, est reconnu pour la qualité et la fiabilité du service.

F. PETITPIERRE SA, entreprise située dans la région neuchâteloise, spécialisée dans les domaines de l'automation, la métrologie et la réalisation d'outillages complexes, nous a mandatés afin de renforcer son effectif.

Nous cherchons:

2 RESPONSABLES DE PROJETS

Vos responsabilités:

Dès votre entrée en fonctions, vous participerez activement à la gestion de projets (réalisation de pré-étude, construction, dessin de détails, suivi de fabrication montage mise au point jusqu'à la livraison chez le client). Vous développerez des prototypes d'outillage et participerez à l'industrialisation de nouvelles techniques d'assemblage.

Vos compétences:

Vous avez une formation supérieure dans l'une des professions de la mécanique ou de la microtechnique. Vous avez une solide expérience dans la construction de machines spéciales, ou, évoluez en qualité de chef de projet.

Ainsi qu'

1 MÉCANICIEN DE PRÉCISION

Votre mission:

Usinage conventionnel de prototypes, rectifiage cylindrique, planage, rodage. Vous effectuerez de plus, la maintenance des outils de contrôle, ainsi que la fabrication de posage pour machines spéciales. Une possibilité d'évolution dans le domaine CN.

Et

1 MÉCANICIEN-ÉLECTRICIEN

Votre mission:

Conception de schémas de câblage pour toutes les machines spéciales, en collaboration avec les chefs de projets. Câblage et mise au point.

Si l'un de ces postes vous intéresse, nous vous remercions de bien vouloir contacter **Olivier Coubès**, ou lui faire parvenir votre dossier complet de candidature. **Discretion garantie.**

E-mail: ksneuchatel@swissonline.ch

028-293728/DUO

Rue St-Honoré 2 - 2000 Neuchâtel - 032/729 80 80



MAGNETIC EMPLOIS PLACE FIXE ET TEMPORAIRE CHERCHE PLUSIEURS

POLISSEURS ÉLECTROPLASTES DÉCALQUEURS(S) RECTIFIEURS FRAPPEURS ANGLEURS

Nous sommes à votre disposition

MAGNETIC EMPLOIS
032/968 24 00 ou 032/725 02 20

A 5 minutes (à pied) de la gare de La Chaux-de-Fonds, restaurant cherche

une sommelière
une sommelière extra

(débutante, étudiante acceptée)

un aide de cuisine

sachant travailler seul.

Sans permis s'abstenir.

Tél. 032/913 30 30
dès 9 h 30 le matin.

132-088556/DUO

RÉLISATIONS IMMOBILIÈRES

Société d'édition dans le domaine de la construction cherche pour compléter son team de vente pour les cantons du Jura, Neuchâtel, Fribourg

représentant(e)
(courtier en publicité)

Profil: 25-40 ans, indépendant, dynamique, ambitieux, entreprenant, avec véhicule.

Entrée immédiate ou à convenir, possibilité de travailler à plein temps ou temps partiel, gains intéressants.

Excellente possibilité de développement.

Contactez: Pierre Guillemain au (021) 635 16 81 - (021) 636 08 37 (079) 276 82 94 - CRP Sarl, Renens

Cherchons pour Neuchâtel

TECHNICIEN(NE) DE PRODUCTION - SALLES BLANCHES

Postes fixes ouverts aux **FEMMES** et aux **HOMMES** désirant travailler en équipes:

- 2 x 8 (1^{ère} semaine: 6 h-14 h 15; 2^e semaine: 14 h-22 h 15)

ou
- de nuit (22 h-6 h 15 du lundi soir au samedi matin)

ou
- de Week-end (1^{ère} semaine: samedi et dimanche de 6 h à 18 h et vendredi de 8 h à 12 h; 2^e semaine: samedi et dimanche 18 h à 6 h).

Un CFC technique ou scientifique (chimie, biologie, pharmacologie, de droguiste)

ou
Expérience de quelques années en salle blanche

- Formation assurée.
- Excellentes prestations sociales.

Pour postuler veuillez envoyer un curriculum vitae avec une copie des diplômes et des attestations de travail à M^{me} JAN.

Pour tout renseignement nous nous tenons à votre disposition.

028-293834/DUO



VediorNewjob SA
Rue St-Honoré 12
2001 Neuchâtel
Tél. 032 / 727 61 00

DEMANDES D'EMPLOI

Architecte ETS

cherche emploi motivant.

Région Neuchâtel - Jura.
Ecrire sous chiffres G 132-88400 à Publicitas S.A., case postale 2054, 2302 La Chaux-de-Fonds.

132-088400/DUO

NEUCHÂTEL

AGAPA. Association des Groupes d'Accompagnement Post-Avortement: rencontres personnelles, groupes d'accompagnement thérapeutique, 026 424 02 22.

ALCOOLISME. Service médico-social: 889 62 10. Alcooliques anonymes: 725 96 11. SOS Alcoolisme: 730 40 30. Al-Anon, aide aux familles d'alcooliques: 914 15 35.

ANPP. Association neuchâteloise des psychologues et psychologues psychothérapeutes: 724 68 88.

APEN - ASSOCIATION DES PARENTS D'ÉLÈVES DE LA VILLE DE NEUCHÂTEL. CP 125, 2001 Neuchâtel, tél 724 19 87.

ASLOCA - NEUCHÂTEL. Information et défense des locataires. Consultations sur rdv, selon message sur répondeur, tél 724 54 24, fax 724 37 26.

ASSOCIATION ALZHEIMER. Lu-ve, 14-16h30, 729 30 59. Association neuchâteloise de services bénévoles, lu-ve 8h30-11h30, tél 724 06 00.

ASSOCIATION BOULIMIE ANOREXIE (ABA). Antenne neuchâteloise, av. de la Gare 39. Permanence le mercredi 9-12h. Groupe d'écoute chaque premier samedi du mois dès 14h.

ASSOCIATION NEUCHÂTELOISE DE SERVICES BÉNÉVOLES (rue des Brévards 1a), tél. 724 06 00, lu-ve 8h30-11h30: **orientation, information, formation** dans les domaines des visites, transports, accompagnements de personnes en fin de vie, etc.

ASSOCIATION SUISSE DE LA MALADIE DE PARKINSON (Groupe neuchâtelois). Le 3me jeudi tous les 2 mois. Pour tous renseignements, veuillez tél au 842 27 15. Par-kinfon: ligne directe gratuite 0800 80 30 20 ouverte chaque 3me mercredi du mois de 17h à 19h.

AVIVO. Association de défense et de détente des retraités et pré-retraités, Seyon 2, (immeuble Payot), case postale 134, tél. répondeur 725 78 60. Permanence hebdomadaire: mardi de 9h à 11h, consultation sociale.

BABY HELP. Garde d'enfants malades à domicile: 725 42 10.

CANCER. Ligue neuchâteloise contre le cancer: permanence lu-ve 8-11h30 ou sur rendez-vous, 721 23 25.

CANCER DU SEIN. «Vivre comme avant», Ligue contre le cancer 721 23 25, 835 16 70, 724 31 19, 751 18 13.

CARITAS. Consultations sociales de toutes natures, 725 13 06.

CENTRE DE CONSULTATION LAVI. Service d'aide aux victimes d'infractions, rue Pourtalès 1, 889 66 49, lu-ve 8h-11h30/14h-17h.

CENTRE SPÉCIALISÉ POUR HANDICAPÉS DE LA VUE. Service social et réadaptation sociale, Peseux, 731 46 56.

CENTRE D'ORTHOPHONIE. Rue de la Serre 11. Votre enfant apprend à parler, à lire, à écrire. Le Centre répond à vos questions du lu au ve 8h30 à 11h30 et de 14h à 17h (fermé pendant les vacances scolaires) au 717 78 20.

CENTRE DE SANTÉ. Neuchâtel, Peseux et Corcelles. Aide familiale, soins infirmiers: 722 13 13. Stomatothérapie et incontinence: 722 13 13.

CENTRE SOCIAL PROTESTANT. Parcs 11, consultations sociales juridiques, conjugales, etc, lu-ve, 725 11 55.

CHAMBRE IMMOBILIÈRE NEUCHÂTELOISE. Association de défense des propriétaires, consultations sur rendez-vous, tél. 729 99 90, fbg du Lac, 2.

CHÔMEURS. Association pour la défense des chômeurs du Littoral neuchâtelois. Bureau social et permanences d'accueil, passage Max-Meuron 6, 725 99 89 (matin). Permanence accueil: ma/me 8h15-10h30.

CONSULTATIONS CONJUGALES. Rue Pourtalès 1, tél. 919 75 19.

CONSULTATIONS JURIDIQUES. Ordre des avocats, Beaux-Arts 11, me 16-19h, sans rendez-vous.

CONSULTATIONS JURIDIQUES. Marna Müller-Bessi, av. de la Gare 39, 725 05 73, vendredi après-midi entre 14h et 18h30. Permanence téléphonique, lundi matin entre 8h et 12h.

LA COURTE ÉCHELLE. Lieu d'accueil enfants-parents, place des Halles, 5. Lu/ma/je 14h30-17h30, 724 45 15.

CROIX-ROUGE. Garde de malades à domicile: 721 28 05, ergothérapie ambulatoire: 724 73 33, garde d'enfants (uniquement malades) à domicile: 725 11 44, consultations pour nourrissons: Centre de puériculture, hôpital Pourtalès 727 11 11.

DIABÈTE. Information diabète: passage Max-Meuron 6, 724 68 01, sur rendez-vous.

DISPENSIRE DES RUES. Services offerts aux plus défavorisés: soins médicaux, infirmiers et paramédicaux; douche et buanderie, écoute. Rue Fleury 22, lu-14-18h, me 15-19h, tél 721 10 25.

DROP-IN. TOXICOMANIE/DROGUE: Centre d'information, de prévention et de traitement, également aide et conseil aux parents et aux proches: Fausses-Brayes 5, lu-ve 8h30-12h/14h30-19h, 724 60 10, fax 729 98 58.

L'ÉCLUSIER. Foyer de jour pour personnes âgées et/ou handicapées, Seyon 38, lu-ve 725 00 50.

FEMMES INFORMATION ET CONSULTATIONS JURIDIQUES. Permanence du Centre de liaison, Fbg de l'Hôpital 1, je 14-16h, 724 40 55.

FRC - CONSEIL. Fédération romande des consommateurs, Fbg de l'Hôpital 1, ma 14-17h, 724 40 55.

INFORMATION ALLAITEMENT. 753 53 95 et 757 20 26.

INFORMATIONS SOCIALES. 0848 804 124. Lu-ve 14-18h.

INVALIDES. Association suisse des invalides, passage Max-Meuron 6, permanence me 13h30-17h30, 724 12 34.

JEUNES HANDICAPÉS. Service de dépannage, lu/ma 931 41 31, me/ve 835 14 55, je 926 85 60 (9-11h).

LA MARGELLE. Au Volontariat rue de l'ancien Hôtel-de-Ville 7, lieu d'écoute pour tous. De 9h à 10h30, 724 68 00. Denis Perret, responsable, pasteur de l'Église réformée 853 29 36 (le soir).

LIGUE NEUCHÂTELOISE CONTRE LE RHUMATISME. Rue de la Maladière 35: tous renseignements, lu-ve 8-12h/14-17h, tél 722 59 60, fax 722 59 70.

MAMANS DE JOUR. Permanence téléphonique 724 36 71. Lu-je 8h30-11h, ma 15h-18h.

MÉDIATION FAMILIALE. Av. de la Gare 39, 725 05 66. Permanence téléphonique, ma/je après-midi entre 12h30 et 18h30.

MOUVEMENT DES AÎNÉS. Rue de l'Hôpital 19, 8-11h30, 721 44 44.

MOUVEMENT DE LA CONDICTION PATERNELLE. Soutien et conseils dans les cas de séparation et de divorce, CP 843, Neuchâtel, 731 12 76.

PARENTS INFORMATION. Service téléphonique anonyme et confidentiel répond chaque jour ouvrable au 725 56 46 ou 913 56 16. Lu-9-11h/18-22h, ma/me/ve 9-11h, je 14-18h.

PISCINES DU NID-DU-CRÔ. Intérieur: lu-ve 8-22h; sa 8-21h; di 9h-22h.

PLANNING FAMILIAL. Consultations et informations, fbg de l'Hôpital 27, lu/ma/je 14-18h, me 13-19h, ou sur rendez-vous, 717 74 35.

PRO INFIRMIS. Au service des personnes handicapées: Maladière 35, lu-ve 8-12h/14-17h, tél 722 59 60, fax 722 59 70.

PRO SENECTUTE. Au service des personnes âgées. Service social, activités sportives, service animation, vacances, repas à domicile, Côte 48a, 724 56 56.

RATEAU-IVRE. Bistro-ados, destiné aux adolescents de 12 à 18 ans: rue du Rateau, ma-ve 15h30-18h30, tél 725 26 65 ou 724 60 10.

RECIF. Lieu de rencontres et d'échanges interculturels pour femmes réfugiées, immigrées et suisses (rue Coquemène 1, 730 33 50). Ma-je 14-17h. Cours de français et de couture.

SAGES-FEMMES À DOMICILE. Permanence téléphonique pour tout le canton, tous les jours de 8h à 20h, 079/280 48 28.

SANTÉ AU TRAVAIL. Ligne d'information au service des travailleurs de Suisse romande, IST, Lausanne, (021) 314 74 39.

SCLÉROSE EN PLAQUES. SOCIÉTÉ SUISSE DE LA SCLÉROSE EN PLAQUES. Secrétaire romand, Poudrières 137, Neuchâtel. Tél 730 64 30, fax 730 64 70, lu-ve 8-12h/14-17h.

SERVICE DES MINEURS ET DES TUTELLES. 889 66 40.

SIDA. Groupe Sida, Peseux: Grand-Rue 18, 737 73 37. Tests anonymes: Groupe Sida Neuchâtel, Sophie-Mairet 31, 2300 La Chaux-de-Fonds, tél 967 20 91.

SOS FUTURES MAMANS. 842 62 52.

SOS RACISME. 0800 55 44 43, en cas de discrimination raciale, religieuse, ethnique ou nationale. Écoute, informations, conseils, défense des droits, médiation.

TOURISME NEUCHÂTELOIS. Hôtel des Postes, bureau de renseignements: lu-ve 9-12h/13h30-17h30, sa 9-12h, 889 68 90.

TROUBLES PSYCHIQUES. Centre psycho-social: 724 30 02. Association neuchâteloise d'accueil et d'action psychiatrique, lu-ve 14-16h30. Tél. 721 10 93.

VOLONTARIAT EN VILLE DE NEUCHÂTEL - Entraide bénévole, ruelle Fleury, 22. Permanences téléphoniques lu-ve 9-10h30, 724 68 00.

DISTRICT DE BOUDRY

ACCUEIL ET PLACEMENT D'ANIMAUX. Colombier (Cottand) refuge de la Fondation neuchâteloise d'accueil pour animaux, 841 38 31 ou 861 46 35, et de la Société protectrice des animaux de Neuchâtel, 841 44 29 ou 753 45 38.

AIDE FAMILIALE ET SOINS INFIRMIERS À DOMICILE. La Béroche, Bevaix, (CESAR): soins 835 16 67, aide 836 26 60. Basse-Areuse: 841 14 24.

ANPCD. Association neuchâteloise de personnes concernées par les problèmes liés à la drogue, rue Louis-Favre 27, 2017 Boudry. (1) Permanences téléphoniques: Neuchâtel, 079/446 24 87,

La Chaux-de-Fonds 913 60 81. (2) Permanences famille et entretiens privés: rue Louis-Favre 27, Boudry, 2e et 4e lundi du mois de 14h à 16h.

(3) Soirées d'écoute: rue Louis-Favre 27, Boudry, 1er et 3e mercredi du mois dès 19h.

ASSOCIATION LECTURE ET COMPAGNIE. Nos lecteurs/trices bénévoles se rendent à domicile ou en institution, séance individuelle ou en groupe dans toutes les régions du canton. Case postale, 2035 Corcelles. Tél 731 70 41 ou 751 57 57.

DECHETTERIE. Boudry, sous le viaduc N5, lu 7h - sa 17h (24h/24h). Bevaix, Centre Fontanallaz, 6-20h (jours ouvrables). Cortailod, chemin de la Rousette, Cort'Agora et hangar des TP, 7-20h (jours ouvrables). Saint-Aubin, Step du Rafour, lu/je 7h30-12h/13h30-20h, sa 7h30-18h.

MAMANS DE JOUR. Boudry, 842 38 39.

SERVICE DE TRANSPORTS BÉNÉVOLES. Colombier et Bôle, 841 16 09 (répondeur).

ENTRE-DEUX-LACS

AIDE FAMILIALE ET SOINS INFIRMIERS À DOMICILE. 753 09 09.

CENTRE DE RENCONTRES. Marin-Épagnier, Espace-Perrier, salle Épagnier, me 20h15.

MAISON DES JEUNES. Marin-Épagnier, 14-23h.

PISCINE D'HAUTERIVE. Centre sportif. Mixte 3me âge: 12h30-14h. Public: 14-22h. Sauna-solarium: 12h30-14h dames 3me âge, 14-17h dames, 17-19h messieurs, 19-22h mixte.

SERVICE BÉNÉVOLE DE L'ENTRE-DEUX-LACS. 753 23 05. Cornaux, 757 23 44 (heures de repas). Marin-Épagnier 753 13 62 (8h30 à 10h).

VAL-DE-RUZ

AIDE FAMILIALE ET SOINS INFIRMIERS À DOMICILE. Lu-ve 10-12h/15h30-17h, 853 15 31.

COURS DE SAUVETEURS. Samaritains, 857 14 08 (ouest), 853 16 32 (centre).

INFIRMIÈRES INDÉPENDANTES À DOMICILE. 079 417 33 41

INFORMATION ALLAITEMENT. 853 44 15.

MAMANS DE JOUR. 853 31 79.

OFFICE DU TOURISME. Bureau de l'Association région Val-de-Ruz, Épervier 4, Cernier, lu-ve 7h30-12h/13h30-17h, tél. 853 43 34, fax 853 64 40.

PROTECTION DES ANIMAUX. 853 11 65.

croisitour
Les artisans de l'évasion
Votre agence de voyages
Saint-Honoré 2, tél. 032 / 723 20 40
Neuchâtel www.croisitour.ch

LA CHAUX-DE-FONDS

ALCOOLISME. Service médico-social, Parc 117, information, prévention et traitement de l'alcoolisme, lu-ve, 919 62 11. Alcooliques anonymes, C.P. 14, 2301 La Chaux-de-Fonds, 0848 848 846. Groupe familial Al-Anon, aide aux familles d'alcooliques, 914 15 35 (24h/24h).

ALLÔ CANCER. Pour les personnes atteintes du cancer et leurs proches, gratuit et anonyme, lu-ve 16-19h, 155 42 48.

AMICALE DES MALENTENDANTS ET DEVENUS SOURDS. Rencontres mensuelles et séances de lecture labiale (complément essentiel à votre prothèse auditive). Ly-siane Wicky, C.P. 1557, 2301 La Chaux-de-Fonds, fax 968 21 36.

ASPEDAH. Parents d'enfants hyperactifs et/ou avec déficit d'attention. Rép.-fax 969 26 06. Ma 9-11h, 968 56 42. Me 19h30-21h30, 969 26 08. Je 8-10h30, 913 56 23.

ASSOCIATION ALZHEIMER. Groupe de contact, auprès de Mme Claire Frauchiger, (le matin) tél 913 34 23. Association neuchâteloise de services bénévoles, lu-ve 8h30-11h30, tél 724 06 00.

ASSOCIATION SESAME. Aide et soutien aux personnes en deuil. Case postale 1455, 2301 La Chaux-de-Fonds. Permanence téléphonique les mercredi et dimanche de 20h à 22h. Groupes de parole ou entretien individuel sur demande. Tél 724 06 05.

ASSOCIATION SUISSE DES INVALIDES. Section La Chaux-de-Fonds, rue du Vieux-Cimetière 5, tél/fax 968 00 33. Lu-je 14-18h et ve 8-12h.

ASSOCIATION LA TROTTINETTE. Espace de rencontre parents et enfants (0-5 ans), Serre, 24. Lu 14h30-17, ma/je 9h30-11h30. Contact: 914 52 60.

AUTORITÉ DE CONCILIATION EN MATIÈRE DE SANTÉ. Institution cantonale pour les difficultés entre patients et soignants. c/o Hôtel judiciaire CP 22 84, 2302 La Chaux-de-Fonds. Demandes à adresser par écrit.

AVIVO. 968 68 03 ou 913 50 85.

BOULIMIE ET ANOREXIE. 926 77 66.

CENTRE DE CONSULTATION LAVI. Service d'aide aux victimes d'infractions, av. Léopold-Robert 90, 919 66 52, lu-ve 8h-11h30/14h-17h.

CENTRE SOCIAL PROTESTANT. Consultations sociales, juridiques, conjugales, pour toute nationalité. Temple-Allemand 23, lu-ve 8-12h/13h30-17h30, 928 37 31. Vestiaire, 968 18 19. La boutique Habilierie, Soleil 2, ma/me/ve 14-18h, sa 9-11h. Vieux puits, Puits 1, me/ve 14-18h, sa 9-11h. Boutique du Soleil, angle Versoix-Soleil, ma-ve 14-18h, sa 9-11h. Bouquiniste, Soleil 2, ma-ve 14-18h, sa 9-11h.

CENTRE DE LOISIRS. Pour enfants: ferme Gallet, lu/ma/je/ve 16-18h, me 15-18h, 913 96 44.

CHÔMEURS. Association pour la défense des chômeurs: aide gratuite, démarches, conseils, recours, Serre 90, du lu au ve, 8h-11h30 et 14h-16h30, tél. et fax 913 96 33.

CLUB DES LOISIRS. Pour personnes du 3me âge, 968 23 02.

CONFÉDÉRATION ROMANDE DU TRAVAIL. Léopold-Robert 83, permanence syndicale, lu 19-20h, 039 913 30 50.

CONSULTATIONS CONJUGALES. Rue du Collège 9, tél. 968 28 65.

CONSULTATIONS JURIDIQUES. Serre 62, je 16-19h.

CRÈCHES. De l'Amitié, Manège 11, lu-je 6-18h30, ve 6-18h, 968 64 88. Beau-Temps 8, lu-je 6h30-18h30, ve 6h30-18h, 926 87 77. La Farandole, Numa-Droz 155, lu-ve 6h30-18h, 913 00 22. Les Petits Loups, Progrès 13, lu-ve 7h-18h30, 968 12 33. Kid Club Béat, Chapeau-Rablé 50, 926 84 69. Nurserie Petits Nounours, Jardinière 91, 913 77 37.

CROIX-ROUGE. Paix 71, 913 34 23. Service de garde de malades, conseils diététiques, baby-sitting, service des activités bénévoles (chauffeurs bénévoles, prêts de livres à domicile, etc...), 7h30-12h. Consultations nourrissons, lu/ma/je/ve 13h-16h30. Garde d'enfants malades à domicile, 079/417 63 23, 7h-17h. Vestiaire, Paix 73, me 14-18h30, je 14-18h.

ÉCOLE DES PARENTS. Jardinière 15. Inscriptions pour garderie du mardi: 968 96 34; du vendredi: 926 72 12 ou 926 41 13.

ENTRAIDE-CHÔMAGE-SERVICES. Serre 79. Écoute, conseils, recours, les vendredis 14-17h30 ou sur rdv. Café-restaurant tous les lundis 14h-17h30. Repas tous les mardis à 12h. S'inscrire 24 heures à l'avance. Tél. 913 18 19.

FRC-CONSEIL. Fédération romande des consommateurs, Grenier 22, lu 14-17h, 913 37 09.

GROUPE INTERVENTIONS INFIRMIERS GII. Soins psychiatriques à domicile. Tél. et fax 968 96 84.

GROUPE DE MAINTIEN CARDIO-VASCULAIRE. Centre Numa-Droz, entraînements lu 17h, me 12h, 913 65 13 ou 926 06 68.

GROUPE RÉGIONAL DE LA SP - LA CHAUX-DE-FONDS. Rencontre: une fois par mois. Renseignements au 926 03 45.

HABITS DU COEUR. Serre 79, lu-ve 8h30-12h/13h30-18h. Tél. 913 18 19.

INFORMATION ALLAITEMENT. 913 78 04 ou 968 46 92.

INFORMATION DIABÈTE. Paix 75, secrétariat lu-ve 14-17h, 913 13 55.

LIGUE CONTRE LA TUBERCULOSE. Serre 12, lu-ve, 968 54 55.

MAMANS DE JOUR. Marché 4, lu/ma/je 9-11h30, 968 27 48.

MCPJN. Mouvement de la condition parentale du Jura neuchâtelois. Aide en cas de séparation ou divorce, Case postale 992, 2301 La Chaux-de-Fonds. Ma 18h45-20h, Collège 9 (rez-de-chaussée).

L'ORTIE. Espace de vie et d'échange autour de la santé. Puits 1, 968 40 43. Permanence le jeudi de 14h à 18h.

PARENTS ANONYMES. Groupe d'entraide pour parents, 926 89 94.

PARENTS INFORMATION. Service téléphonique anonyme et confidentiel répond chaque jour ouvrable au 913 56 16. Lu 9-11h/18-22h, ma/me/ve 9-11h, je 14-18h.

PERMANENCES DE CONSULTATION ET INFORMATION. Pour étrangers d'immigration récente: de langue turque, Parcs 11, Neuchâtel, ve 16-18h; langue portugaise, Vieux-Châtel 6, Neuchâtel, me 17h30-19h30, ou Cure 2, La Chaux-de-Fonds, je 17h30-19h30; Europe de l'Est, Gare 3, Neuchâtel, je 17-19h.

PISCINE DES ARÈTES. Lu/je/di 9-18h, ma 9-19h, me 10-21h, ve 10-21h, sa 10-12h/14-20h.

PLANNING FAMILIAL. Sophie-Mairet 31, lu-12-18h, ma/ve 15-18h, me 15-19h, 967 20 91.

PRO INFIRMIS. Marché 4, lu-ve, 968 83 28.

PRO SENECTUTE. Léopold-Robert 53, service social, gymnastique, natation, lu-ve 911 50 00 (le matin), fax 911 50 09. Repas à domicile, 911 50 05 (le matin).

SAGES-FEMMES À DOMICILE. Permanence téléphonique pour tout le canton, tous les jours de 8h à 20h, 079/280 48 28.

SAMARITAINS. Cours, 968 92 79. Renseignements, 913 83 66.

SEREI. Service d'entraide pour handicapés, moyens auxiliaires et vacances, tous les jours, 926 04 44.

SERVICE D'AIDE FAMILIALE. Collège

Retrouvez-nous sur Internet:
www.lexpress.ch

Tél. 032 723 53 70 (le matin)



Club L'EXPRESS

PROGRAMME

Comme des milliers de lecteurs, devenez vous aussi membre du Club E!

CENTRE CULTUREL NEUCHÂTELOIS



Neuchâtel, Théâtre du Pommier, 9, rue du Pommier

Mercredi 7 et jeudi 8 février 2001, à 20 h 30

L'AQUARIUM

de Louis Calaferte

Attention Danger! Le couple observé avec amusement et cynisme par Calaferte touche de très près à la vérité. Ici, le rire devient instrument d'investigation. Quand le mari et sa femme commencent à tourner en rond et tuent le temps en ne parlant plus que du robinet qui coule et des chrysanthèmes, c'est que l'oxygène vient à manquer. Il est encore temps d'y voir clair et d'échapper à l'étouffement de l'ennui. Allez rire en découvrant ce duo sur canapé.

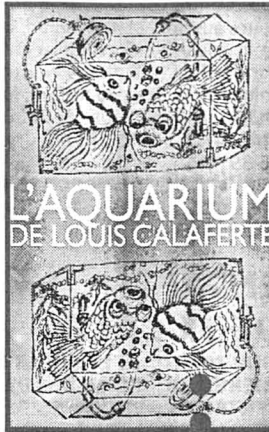

Prix d'entrée: Fr. 20.-
AVS, AI, Etudiants, Chômeurs: Fr. 15.-
Réservations: Centre culturel neuchâtois, tél. 725 05 05

RÉDUCTION 5.- CLUB E

IMAGES À LA RENCONTRE DES AUTRES



Neuchâtel
Aula des Jeunes-

Mardi 9 février 2001, à 20 h 30

SOUS LE SOLEIL INCA

Pérou - Bolivie

Spectacle multivision panoramique sur écran géant

Mystères, or et légendes, tel est le mythe inca. Annie et Jean Pichon vous proposent de partager leur passion et leur curiosité pour ce peuple extraordinaire. Le Machu Picchu, le Chemin des Incas, la conquête espagnole, les salines de Maras et le salar d'Uyuni, le condor, les caravanes de lamas sur l'altiplano...



Prix d'entrée: Fr. 17.-
AVS, AI, chômeurs: Fr. 13.-
Moins de 12 ans: Fr. 10.-

RÉDUCTION 5.- CLUB E

VBC VAL-DE-RUZ SPORT

Cernier
Centre scolaire de la Fontenelle

Samedi 10 février 2001, à 17 h

VOLLEYBALL CLUB VAL-DE-RUZ SPORT

reçoit

TV MORAT

Championnat suisse de Ligue nationale B

Prix d'entrée: Adultes: Fr. 7.-
Etudiants, apprentis: Fr. 5.-
Enfants jusqu'à 16 ans: gratuit
Billets à l'entrée

RÉDUCTION 5.- CLUB E

SOCIÉTÉ DE MUSIQUE DE NEUCHÂTEL



Neuchâtel, Temple du Bas, Salle de musique

Vendredi 9 février 2001, à 20 h

ORCHESTRE DE LA SUISSE ROMANDE

Direction Fabio Luisi
Soliste Sergej Stadler, violon
Oeuvres de Edward Elgar et Johannes Brahms

Au programme, le Concerto pour violon opus 61 d'Edward Elgar permet de rencontrer un excellent compositeur anglais, qui fut violoniste lui-même. En seconde partie de concert, la Symphonie no 1 opus 67 de Brahms. Dans sa création symphonique, ce maître romantique transpose les conflits de l'humanité partagée entre ses aspirations vers la perfection, la sérénité, et la souffrance infligée par les imperfections du monde.



Prix d'entrée: De Fr. 20.- à Fr. 40.-
Location: «Le Strapontin»,
4, passage Maximilien-de-Meuron
Tél. 032 717 79 07

RÉDUCTION 5.- CLUB E

théâtre du passage

Neuchâtel
Théâtre du Passage

service culturel migros

Vendredi 9 février 2001, à 20 h 30

FUREURS

Compagnie Joëlle Bouvier

Avec «Fureurs», Joëlle Bouvier étonne. Antigone, c'est elle, une vraie héroïne de tragédie. Elle nous livre ici la quintessence de son art lyrique, littéraire, pictural, rempli de ces fureurs qui dérapent en stridences animales. Cette bouleversante chorégraphie laisse à peine au spectateur le temps de respirer. Elle exige beaucoup des six danseurs qui donnent toute leur force et concentration pour développer des figures audacieuses.



Prix d'entrée: Fr. 35.- / Fr. 25.-
Réduction pour les coopérateurs Migros
Location: «Le Strapontin»,
4, passage Maximilien-de-Meuron
Tél. 032 717 79 07

RÉDUCTION 5.- CLUB E

LIGUE D'IMPROVISATION



Neuchâtel
Théâtre du Passage

Samedi 10 février 2001, à 20 h 15

NEUCHÂTEL-VALAIS

Match amateur d'improvisation théâtrale

Après Vaud, Besançon, Genève et Paris, l'équipe neuchâtoise reçoit le Valais pour un match de la Coupe Suisse Amateurs. Jonglant avec le verbe, de Corneille à Shakespeare, du passé au futur, ces deux équipes vous emporteront au pays de l'imaginaire et du rire. Ça, cela ne sera pas au conditionnel! Avec les Valaisans et un arbitre souvent... «fort désagréable», ça promet!

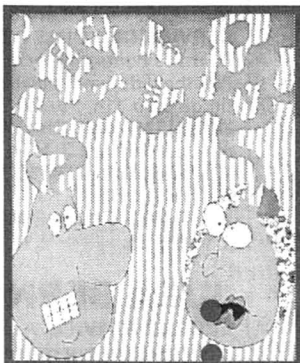

Prix d'entrée: Fr. 15.-
Etudiant, AVS: Fr. 10.-
Réduction pour les coopérateurs Migros et membres RTN
Réservations: Tél. 032 853 60 22

RÉDUCTION 5.- CLUB E

CENTRE CULTUREL NEUCHÂTELOIS



Neuchâtel, Théâtre du Pommier, 9, rue du Pommier

Samedi 10 février 2001, à 20 h 30

TOUT CE SOUFFLE QUE JE RETIENS NOURRIT LE FEU

D'après Peter Turrini
par la Compagnie Brozzoni, (Annecy)

La pièce est un hommage à une génération souvent méconnue, à sa ténacité à survivre dans des conditions difficiles. Ce moment poétique et musical retrace l'enfance tourmentée de l'auteur, tiraillé entre l'image d'un père absent et d'une mère trop présente. Dès son plus jeune âge, il souffre en tant que fils d'ouvrier italien des railleries de ses camarades, d'autant plus qu'il est gros, différent des autres. L'expression directe de ce spectacle rappelle les cabarets expressionnistes.



Prix d'entrée: Fr. 20.-
AVS, AI, Etudiants, Chômeurs Fr. 15.-
Réservations: Centre culturel neuchâtois, 032 725 05 05

RÉDUCTION 5.- CLUB E

LES AMIS DU CONSERVATOIRE

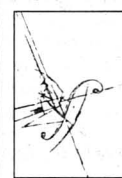

Neuchâtel
Temple du Bas

Dimanche 11 février 2001, à 17 h

VIOLON ET PIANO VIRTUOSES

Orchestre des Jeunes de Fribourg

Direction Théophanis Kapsopoulos
Soliste Patrick Genet, violon
Delphine Bardin, piano

L'Orchestre des Jeunes de Fribourg existe depuis 1971. Il a la particularité de jouer en concert un programme différent chaque mois, en puisant dans un répertoire de plus de 400 oeuvres. Le tiers de la saison comporte des programmes réalisés grâce à la présence d'anciens musiciens. Deux solistes agrémentent ce concert. Patrick Genet a joué notamment sous la direction d'Armin Jordan et Emmanuel Krivine. Delphine Bardin, prix Clara Haskil 1997, est une interprète en plein épanouissement, déjà lauréate de nombreux prix.



Prix d'entrée: Fr. 25.- / Fr. 15.-
Location: «Le Strapontin»,
4, passage Maximilien-de-Meuron
Tél. 032 717 79 07

RÉDUCTION 5.- CLUB E



Immobilier à vendre



AU PLUS OFFRANT, (min. Fr. 230'000.-), La Chaux-de-Fonds, petit immeuble vétuste, Progrès 87, sur 4 niveaux (petit atelier et 3 étages de 3 pièces), à rénover, calme et proche du centre. Pour visiter tél. 032 933 00 04. Offres à Pro Senectute, Grand Rue 16, 2400 Le Locle. 132-088508

CHEZ-LE-BART, à vendre maison ancienne. Bas prix. Tél. 078 681 03 99. 028-293673

LA CHAUX-DE-FONDS, appartement attique, 170 m² surface habitable, 130 m² terrasse, construction récente, ensoleillé, Fr. 525'000.-, à discuter. Possibilité de garage. De suite ou à convenir. Tél. 076 560 37 25. 132-088416

LE LOCLE, appartement 3 pièces, cuisine, balcon, cave, salle-de-bains. Fr. 80'000.-, (à discuter). Tél. 032 863 25 06, à partir de 17 heures. 028-293855

LE NOIRMONT, villa 2 appartements indépendants, tout confort, 5 1/2 pièces, cheminée de salon, cuisine agencée et 2 1/2 pièces. Garage double. Terrain 655 m². Fr. 495'000.-. Tél. 079 393 80 58. 132-088151

Immobilier à louer



CHÉZARD, à louer ou à vendre, grand appartement 4 1/2 pièces, 2 salles d'eau, grande terrasse. Tél. 032 841 36 78. 028-293716

CHEZ-LE-BART, tout de suite, dans lotissement villas, vue sur le lac et les Alpes, grand appartement 4 1/2 pièces, balcon, 2 salles d'eau + W.-C. séparé, séjour cheminées, place garage collectif (Fr. 80.-), loyer Fr. 1'610.- + Fr. 150.- charges. Tél. 079 446 27 77. 028-293268

GORGIER, dans villa, à 5 minutes de la gare et 50 m. d'un arrêt de bus, magnifique appartement de 3 1/2 pièces, cuisine agencée, salle de bains, W.-C. séparés, place de parc ou garage, terrasse et jardin potager, vue sur le lac et les Alpes. Fr. 1'450.- + charges. Tél. 022 366 17 70. 028-293602

HAUTERIVE, 2 pièces, cuisine agencée, libre tout de suite. Fr. 824.-, charges comprises. Tél. 032 730 32 50 ou 078 652 09 27. 028-293711

LA CHAUX-DE-FONDS sud-ouest, 3 pièces, cuisine agencée, balcon, ascenseur. Tél. 032 926 82 90 dès 17h. 132-088322

LA CHAUX-DE-FONDS, 3 places dans garage collectif, rue du Parc 93, hauteur plus de 3 m., prix Fr. 90.- par mois. Tél. 079 301 30 15. 132-088274

LA COUDRE, 1 1/2 pièce, salle de bains, cuisinette, grand balcon avec vue. Tél. 032 753 44 14. 028-293835

LE LOCLE centre, locaux surface totale environ 200 m², pour bureaux ou magasin, comprenant sous-sol 40 m², rez 100 m² avec vitrines, accès direct sur la rue, 1^{er} 60 m², surface divisible selon convenance. Libres tout de suite ou à convenir. Tél. 032 931 28 83. 132-088519

LE LOCLE, rue de France 10, 3 pièces. Fr. 435.- + charges, ascenseur, cuisine agencée, W.-C./douche, buanderie, cave, arrêt de bus à proximité. Tél. 032 931 28 83. 132-088520

LE LOCLE, quartier ouest, très beaux appartements de 4 1/2 et 2 1/2 pièces, tout confort, cuisine agencée + cave. Prix très modéré. Chauffage personnalisé. Tél. 032 931 14 23, avant 17 heures ou 032 931 16 82. 132-088539

LA CHAUX-DE-FONDS, Jacob-Brandt 8, 3 1/2 pièces, tout confort, Fr. 840.- + charges, local 27 m², Fr. 250.- + charges, appartement 130m²: 3 chambres à coucher, 2 salles d'eau et ensemble séjour, cuisine, salle à manger de 50m², Fr. 1'900.- + charges. Tél. 032 914 31 04. 132-088395

LE LOCLE centre ville, appartement rénové, 4 1/2 pièces, 2ème, cuisine agencée, chambre de bains-wc + wc séparé, cave, chambre-haute. Tout de suite ou à convenir. Tél. 032 931 80 68. 132-088559

LES BREULEUX, appartement de 3 1/2 pièces, rénové, tout confort, cuisine habitable agencée. Libre date à convenir, loyer Fr. 980.-, charges comprises. Tél. 032 954 18 57. 014-055954

MONTMOLLIN, studio avec cuisine agencée, 1 cave, balcon. Entrée à convenir. Loyer Fr. 690.-, charges comprises. Tél. 032 731 12 89, de 10 à 12 heures. 028-293492

CASH CONVERTERS

ARGENT IMMÉDIAT? POSSIBLE...

Vous avez des objets inutiles: tourne-disques, toaster, appareil de photo, agrandisseur, bijoux or, vaisselle...

Vous nous les vendez = argent immédiat

Tous les jours, à Neuchâtel, rue des Moulins 51 (parking du Seyon) - Tél. 032/724 88 44

NEUCHÂTEL, Louis-Favre 2, studio rénové, cuisine séparée. Fr. 610.- + charges Fr. 50.-. Tél. 032 724 69 58. 028-293792

NEUCHÂTEL centre ville, tout de suite, 3 pièces, confort, Fr. 1'150.-. Tél. 079 434 86 13. 028-293870

NEUCHÂTEL centre ville, tout de suite, petit studio, bon état, confort, Fr. 480.-. Tél. 079 434 86 13. 028-293871

NEUCHÂTEL, Monruz, place de parc extérieure, Fr. 40.-. Tél. 079 434 86 13. 028-293869

NEUCHÂTEL, studio meublé, belle situation, libre tout de suite. Tél. 032 721 13 18. 028-293840

NEUCHÂTEL, tout de suite, 4 1/2 pièces spacieux, agencé. Fr. 1244.-, charges comprises. Tél. 032 724 23 74. 028-293579

SAULES, Val-de-Ruz, libre début avril, 4 1/2 pièces, plain-pied avec terrasse et place de parc. Fr. 1'210.-, charges comprises. Tél. 032 853 11 89. 028-293845

Immobilier demandes d'achat

EN VILLE de la Chaux-de-Fonds, particulier achète immeuble de 2 à 6 appartements, avec jardin. Bonne situation. Écrire sous chiffres V 132-088413 à Publicitas S.A., case postale 2054, 2302 La Chaux-de-Fonds.

COUPLE, la soixantaine, cherche à acheter appartement 3 1/2 à 4 1/2 pièces, ou maison de 1 à 2 appartements. Tél. 032 753 21 39. 028-293296

Immobilier demandes de location

FAMILLE AVEC 2 ENFANTS cherche à louer petite ferme ou maison avec terrain pour garder petits animaux. Région Le Locle - Les Brenets - Cerneux-Péquignot. Tél. 079 665 83 77. 132-088498

HAUTS DE NEUCHÂTEL et environs, dame aimant nature, cherche 3 pièces, terrasse ou jardin. Max. Fr. 1'100.-. Tél. 032 722 91 10 - 079 290 29 78. 028-293616

A LA CHAUX-DE-FONDS, cherchons à louer 5 à 7 pièces avec jardin, confort moyen. Tél. 032 968 30 03. 132-088414

Animaux

BEAUX CHIOTS BOXER mâles, 3 mois, pure race sans pedigree, à vendre. Tél. 026 660 69 88. 017-491144

A vendre

SALON 2-1-1, chêne massif et cuir, excellent état, cédé Fr. 700.-. Tél. 032 730 18 50, le soir. 028-293525

Rencontres

AMANT, AMANTE, aventure pour gens libres ou mariés. Madame = inscription gratuite. Tél. 079 263 15 30, Adult Passion. 006-324702

300 NUMÉROS privés en ligne! Tél. 021 683 80 71, www.oiseau-rare.ch 022-102987

Vacances

OVRONNAZ/VS, à louer du 17 au 24 février et du 24 février au 3 mars, appartement 4 personnes, Fr. 800.-/semaine. Tél. 079 245 34 11. 036-435933

Demandes d'emploi

HOMME 35 ans, français, sérieux, très motivé, possédant permis poids lourds, étudie toutes propositions. Tél. 0033 3 81 64 26 81. 132-088545

AVONS SOLUTION aux problèmes de débarras et nettoyages. Tél. 079 377 23 23. 028-288397

DÉCLARATIONS D'IMPÔTS à domicile. Tél. 079 324 93 00. 028-293842

DAME cherche petit emploi 30% environ par semaine. Excepté ménage et garde enfants. Tél. 032 731 38 37. 028-293851

DAME avec patente cherche emploi sur Neuchâtel, libre tout de suite ou à convenir. Tél. 079 326 32 05. 011-702751

CORTAILLOD, je fais votre repassage à mon domicile. Tél. 032 842 28 73. 028-293724

Offres d'emploi

CONFISERIE SCHMID cherche serveuse à mi-temps. Prendre rendez-vous au Tél. 032 725 14 44. 028-293622

CHÉZARD, cherche maman de jour, pour s'occuper de 2 petits enfants à domicile, 1 jour. Tél. 032 853 48 53. 028-293276

Véhicules d'occasion



A VENDRE, MITSUBISHI COLT, blanche, 1995, 94'000 km, expertisée, Airbag, air climatisé. Fr. 8'500.-. Tél. 032 724 76 46. 028-293657

BUS FORD, 2.0l, partiellement aménagé camping, 3 couchettes, lavabo, mobilier etc. 1986, 57'000 km, Fr. 2'500.-. Tél. 032 730 18 50, le soir. 028-293528

BUS VW caravelle 2.0l, 1984, 210'000 km, révisé et expertisé, Fr. 2'900.-. Tél. 032 730 18 50, le soir. 028-293527

FORD ESCORT break, noir, 1991, expertisée, 4 pneus hiver et été sur jantes alu, Fr. 3'500.-. Tél. 079 673 03 26. 028-293712

306 CABRIOLET, verte, modèle unique, toutes options, 14'000 km, pneus neufs, ABS, cuir beige, sièges chauffants, capote électrique, jantes alu, expertisée. Prix très intéressant. Tél. 078 763 90 19, dès 18h30. 028-293808

Divers

DÉCLARATION D'IMPÔTS, à domicile dès Fr. 40.-. Tél. 079 439 45 69. 028-293821

MASSAGES nuque tendue, stress, dos douloureux, migraine. Assez? Essai gratuit. Tél. 032 968 46 60. 132-086782

BLEU DÉMÉNAGEMENTS. Expérience. Travail soigné. Devis gratuit. Tél. 079 420 26 23 www.bleu-demenagements.ch

DÉCLARATIONS D'IMPÔTS dès Fr. 90.-. Tél. 032 914 70 85 ou 032 853 35 50 soir.

EN DÉPRESSION ? Energéticien de formation, je vous aide, en rééquilibrant et en renforçant vos énergies, à retrouver le chemin du sourire. Tél. 032 835 34 36. 028-293335

AVEC QUI PARTAGER vos préoccupations éducatives et familiales? Parents information accueille toutes vos préoccupations et vous aide à faire le point. Lundi, mardi, mercredi, vendredi matins de 9 à 11 heures, lundi soir 18 à 22 heures et jeudi après-midi 14 à 18 heures. Bas du canton tél. 032 725 56 46, haut du canton 032 913 56 16. 028-293815

AVIS DIVERS

photocopies couleur

...de vos fêtes
...de vos vacances
...de vos enfants

Notre photocopieur laser couleur reproduira vos photos et diapositives dans la qualité de l'original à un prix plus intéressant!

DIAPPOSITIVES

PHOTOS

GRAPHIQUES

- Sur papier jusqu'au format A3 et plus par montage
- Grammage jusqu'à 160 gm²
- Sur transparent de présentation avec possibilité de modifier la couleur
- Zoom 25%-400%

ICN

IMPRIMERIES CENTRALES NEUCHÂTEL SA

Il sortit dans le crépuscule. C'était un moment pénible, plein d'angoisse et d'images d'autrefois. Hélène embellissait toujours à cette heure. Il marcha sans souffrir du fléchissement de la lumière. Excité, il s'occupait de l'avenir de Rosine. La nuit était tombée quand la faim lui tordit l'estomac. Il s'arrêta ébahi et la créature splendide qui l'accompagnait disparut. Son chagrin ne lui avait pas laissé un aussi long répit depuis des mois. Il s'engouffra dans la pizzeria la plus proche. Le doute l'assaillit pendant qu'il attendait d'être servi. Et si Rosine refusait son aide? Si le terrible effort à fournir la décourageait, si elle renonçait tout de suite à son rêve? Le risque était là, mais il valait la peine d'être couru. Il avait de l'argent. Pourquoi ne pas donner une chance à cette fille? Etre, une fois dans sa vie, utile à quelqu'un?

La partie est gagnée. Ces quelques jours à Rome les ont liés. Ils ont désormais une histoire, des souvenirs. Rien de tel pour souder un couple, le rendre imperméable aux attaques de l'extérieur. J'ai poussé maman à entreprendre ce voyage. Autrefois, elle avait souvent envie de s'évader. Seule, elle avait toutes les possibilités. Mon père nous offrait n'importe quoi. Elle désirait la compagnie de son mari. Et ce bonheur jamais il ne le lui accordait. Il promettait vaguement. Au printemps prochain, peut-être... Cet automne... Il y avait toujours une affaire importante à ces périodes-là. Nous partions sans lui. Nous admirions des paysages magnifiques, logions dans les plus beaux hôtels. Nous riions beaucoup. Je faisais le clown. Mais cette gaieté sonnait faux. Nous nous étourdissions pour chasser notre ennui de l'absent. J'ai

oublié en grande partie ces vacances. Les images encore intactes sont celles des familles en villégiature avec nous. Nous nous moquions de leurs travers, nous les trouvions ridicules. En réalité, nous crevions de jalousie. Une scène me revient. Nous collions, appliqués, nos photos de vacances. J'avais environ dix ans, mon frère sept. Maman s'était absentée un moment et nous avions promis d'être sages. Qui a eu cette idée saugrenue? Je ne sais plus. Nous avons cherché partout dans les albums un portrait de papa. Nous tirions sûrement la langue en le découpant de notre mieux. Nous avons choisi notre cliché favori. Une dame avait eu l'amabilité de le prendre sur une plage ensoleillée.

ZAPPING

■ **THÉÂTRE.** L'écrivain québécois Michel Garneau est passionné par les textes de l'écrivain américain Emily Dickinson. Il y a vingt ans, il créa ainsi sa propre «Emilie» en lui consacrant une pièce de théâtre déjà mise en scène en 1989 au Théâtre de Poche. Onze ans plus tard, «Emilie ne sera plus jamais cueillie par l'anémone» avec Yvette Théraulaz et Véronique Mermoud était remonté au Théâtre Am Stram Gram de Genève. C'est dans cet espace culturel que la Télévision suisse romande l'a enregistré au début de l'année dernière. A découvrir sur TSR2, à 20h30. /cke

■ **VIE PRIVÉE-VIE PUBLIQUE.** Mireille Dumas a invité des Français à s'exprimer sur la double vie qu'ils ont choisi de mener. Ainsi, Catherine témoignera, à 20h55 sur France 3, de son existence qu'elle a partagée pendant longtemps avec deux hommes. «Zone interdite» a déjà abordé ce thème dimanche dernier en enquêtant sur des femmes infidèles. Bernard de la Villardière avait indiqué que le phénomène n'était pas si rare puisqu'une enquête a dévoilé qu'une dame sur trois a connu ce style de vie. /cke

■ **PEUT-ON RIRE D'HITLER?** Le «Thema» proposé ce soir, à 21h45 sur Arte, s'intéresse à Hitler d'une drôle de façon. Dans un premier temps, en présentant les programmes satiriques du German Service de la BBC créé en 1938. La station comptait alors de 10 à 15 millions d'auditeurs quotidiens captivés par les propos tenus par des opposants allemands et autrichiens au régime nazi. Ce documentaire sera suivi d'une comédie de Jerry Lewis qui s'est glissé dans le rôle du milliardaire Brendan Byers III. Cette forme d'humour n'est pas déclinée dans la série lancée dimanche sur la Télévision suisse romande et dont deux volets sont encore prévus. En effet, «Ils ont filmé la guerre en couleurs» raconte le conflit de l'intérieur à travers les témoignages de ceux qui ont été entraînés dans son tourbillon destructeur. /cke



Jerry Lewis contre Hitler, campé par Sidney Miller. photo arte

■ **ON A TOUT ESSAYÉ!** L'émission antipromo qui passe la vie au banc d'essai... Un vaste programme initié par Thierry Ardisson et présenté par Laurent Ruquier, accompagné de sa bande de «teste-tout». Ce soir, à 22h30 sur France 2, ces explorateurs du monde moderne passeront au crible les biens culturels (livres, disques, films, sites Internet), les produits de consommation, l'activité familiale, les sentiments, les gens dont on parle... /sp-réd.

«E=M6 Spécial 10 ans» La Terre comme vous ne l'avez jamais vue

Un spécial «E=M6» qui va explorer notre planète... de l'espace à l'infiniment petit, où vous verrez les plus belles images de la science.

Vous y découvrirez la Terre vue de l'espace, et la vision des astronautes lorsqu'ils arrivent en orbite. Ils sont émerveillés par la beauté du globe terrestre. «E=M6» vous fait partager leur fascination! Vous verrez les plus belles images qu'ils ont ramenées de leurs missions: montagnes enneigées, déserts allant du rouge au jaune, cyclones, orages. Des images commentées par le spationaute Jean-Pierre Haigneré.

Vous y trouverez un résumé de la naissance, de la vie puis de la mort de la Terre en images de synthèse: comment la Lune est-elle apparue, la dérive des continents, la météorite qui a mis fin à l'ère des dinosaures et la mort de la Terre dans quelques milliards d'années, lorsqu'elle sera avalée par le Soleil. Pour la première fois, l'histoire de la Terre en six minutes!

Monde animal

Vous vivrez les plus étonnantes naissances de notre planète. De l'hippocampe, seul être masculin au monde à donner la vie, en passant par la fabuleuse naissance des coraux. Bonobos, chimpanzés, dans tous les zoos de la planète, vous découvrirez comment les chercheurs étudient les comportements de ces très proches cousins de l'homme. Des comportements



L'émission «E=M6» fête ses dix ans d'antenne avec une exploration de la Terre jusqu'à ses plus petits habitants. photo m6

qui nous éclairent sur notre nature profonde. Vous apprendrez la vie en groupe! Comment les oiseaux migrateurs font-ils pour se repérer. Comment les milliers de poissons qui composent un banc coordonnent leur mouvement, et quelles sont les modifications de nos comportements lorsque nous nous retrouvons au milieu de la foule.

Rencontrez vos ennemis intimes: les mouches. Quarantevingts mille espèces de mouches règnent sur notre planète. En Amérique, en Afrique, l'homme leur livre

une véritable guerre. Suceuses de sang, porteuses de maladies mortelles, les mouches ont tué au cours des siècles plus d'êtres humains que l'ensemble des conflits armés.

Vous y apprendrez que la société des fourmis est une mécanique parfaite et que certaines reines esclavagistes colonisent seules une fourmière entière.

Monstres minuscules

«E=M6» vous invite à un safari impressionnant dans le monde de l'infiniment petit!

Insectes ou acariens, au microscope optique ou au microscope électronique, ces bestioles minuscules se transforment en monstres de science-fiction.

Enfin, partez avec «E=M6» au cœur de l'atome. Vous verrez comment l'homme a domestiqué la puissance atomique ainsi que des images inédites des essais nucléaires français et américains... un spectacle aussi majestueux qu'effrayant. /sp-réd.

● «E=M6 spécial 10 ans», mardi 6 février, 20h50, M6.

RADIOS MARDI

RTN
LA RADIO NEUCHÂTELaise

6.00 La Matinale 6.00, 6.30, 7.00, 7.30, 8.00, 12.15, 18.00 Journal 6.15, 6.45, 7.15, 7.45 Les 3 titres 8.30, 9.00, 10.00, 11.00, 14.00, 15.00, 16.00, 17.00 Flash infos 6.20 Les Mastodontes 6.50 Trajectoire 7.20 Revue de presse 7.40 Bonjour chez nous! 7.50 Focus 8.15 Triangle 8.40 Presse citron 9.45 Bulletin d'enneigement 9.55, 12.55 Petites annonces 10.15 Le Club des Quatre 10.30 Flash-Watt 10.45 Les naissances 11.03 Sur le vif 11.35 PMU 11.45 La Tirelire RTN 12.00 Les titres du journal 12.05 Le change 12.35 Jackpot 12.45 La colle entre l'école 13.00 Musique Avenue 16.00 Maximum 16.35, 17.25 Double clic 17.15 Les Mastodontes 17.45 Tube image 18.30, 19.00 Rappel des titres 19.36 Musique Avenue

RFJ
100.8

5.45, 6.15, 6.45 RTF Express 6.00, 7.00, 8.00, Infos 6.10, 7.10, 8.10 Journal du matin 6.30, 7.30, 8.30, 9.00, 10.00, 11.00, 14.00, 15.00, 16.00, 17.00 Flash 6.35, 7.35 Etat des routes 7.15 Sur le pont Moulinet 7.50 Revue de presse 8.45 Question de chez nous! 9.05, 10.05 Aujourd'hui la vie 9.10 Jeu PMU 9.15 Mieux comprendre «Loisirs» 10.15 Aujourd'hui la vie «Mode» 11.05 Zenith 11.15 La corbeille 11.20 La chanson souvenir 11.45 Jeu du rire 12.00 Infos titres 12.15 Jura midi 12.35, 18.17 Météo 12.37 Carnet rose 12.50 Troc en stock 13.00 Eclats de voix 13.15 Sélection TV 13.20 Sketch 13.30, 14.05, 15.05 Verre azur 16.05, 17.05 Zone libre 16.30 Sorties cinéma 16.45 Question cinéma 17.15 L'invité 17.30 CD de la semaine 18.00 Jura soir 18.17 Météo 18.30 Rappel des titres 18.31 Questions de temps 19.00 Les Ensoirées 20.00 Retransmissions sportives: Hockey, Moutier - Villars; Tramelan - Star Lausanne; Morges - Franches-Montagnes 0.00 Trafic de nuit

-rjb-
RADIO JURA BERNINOIS

7.00, 8.00, 12.15, 18.00 Journal 7.00, 8.10, 9.05, 10.05, 13.00, 17.05, 18.32 100% Musiques 9.00, 10.00, 11.00, 17.00

Flash infos 10.05, 11.05 Animation 11.04 PMU 11.50 Les naissances 12.00 Les titres 18.00 Le Journal 18.00 Rappel des titres 18.32 Antipasto 19.00 Rappel des titres 20.00 Retransmissions sportives: Hockey, Moutier - Villars; Tramelan - Star Lausanne; Morges - Franches-Montagnes 22.00 100% Musique

RADIO FRIBOURG
LE TEMPS DE VIVRE

5.50-8.45 L'équipe du matin avec Patricia Clerc et Florian Barbey. Infos, musique et bonne humeur 8.45-9.30 A l'ombre du Baobab avec Thierry Savary 10.00-14.00 Amaëlle avec à 11.45 Le quart d'heure mandarine 13.00-14.00 Dédicaces au dîner 14.00-17.30 Mix Radio Fribourg 17.35-18.00 Vipère au poing avec Patrick 18.00-22.00 Tam-Tam avec Tania 22.00-5.50 Mix Radio Fribourg

La Première

5.00 Le journal du matin 8.35 On en parle 9.30 Mordicus 11.06 Les dicodéurs 12.06 Chacun pour tous 12.10 Salut les p'tits zèbres 12.30 Le journal de midi trente 13.00 Café des arts 13.30 Tomboutou, 52 jours 14.00 Ouvert pour cause d'inventaire 15.00 C'est curieux... 17.00 Presque rien sur presque tout 18.00 Forums 19.00 Trafic 20.00 20 heures au conteur 21.00 La smala 22.00 La ligne de cœur (22.30 Journal de nuit) 0.00 Vos nuits sur la première

Espace 2

6.06 Matinales 8.30 Domaine parlé 9.06 Les mémoires de la musique 10.05 Nouveautés du disque 11.30 Méridienne 12.04 Nota Bene 13.30 A vue d'esprit 13.45 Musique d'abord 16.00 Concert: Albrecht Breuniger, violon et Irène Berger, piano: Mendelssohn, Ysaye, Brahms, Heifetz 17.30 Info culture 17.36 Feuilleton musical 18.06 JazzZ. 19.00 Empreintes musicales 20.00 Récital. Renaud Capuçon, violon et Jérôme Ducros, piano: Schubert, Prokofiev, Strauss

22.30 Domaine parlé 23.00 Les mémoires de la musique 0.05 Notturmo

FM France Musique

7.05 Tous les matins du monde 9.07 Si j'ose dire 10.30 Papier à musique 12.35 C'était hier 13.30 Au fur et à mesure 15.00 Concert. Vardan Mamikonian, piano: Bach, Chopin 17.00 Métamorphoses 18.00 Le jazz est un roman 19.00 Journal 19.07 A côté de la plaque 20.00 Un mardi idéal 22.00 Jazz: suivez le thème 23.00 Le conservatoire 0.00 Tapage nocturne

Suisse alémanique

6.00 Morgenjournal/Sport 6.30 Meteo 6.40 Zum neuen Tag 7.30 Meteo 7.40 Morgenstund' hat Gold im Mund 8.00 Morgenjournal/Sport 8.08 Espresso 8.50 Zum neuen Tag 9.10 Gratulationen 9.40 Memo 10.03 Treffpunkt 11.45 KinderClub 12.03 Regionaljournal 12.30 Mittagsinfo 13.30 Am Nachmittag 14.05 Siesta 15.10 Aller-WeltsGeschichten 16.10 Red net so saudumm daher 16.40 KulturTipp 17.10 Sportstudio 18.00 Echo der Zeit/Sport 18.50 Fiirbigmusig 19.30 SiggSagg-Sugg 20.03 Computer-Magazin 22.00 Nachtjournal/Sport 22.08 A la carte 23.00 In der Nacht 23.04 Musik vor Miternacht 0.05 Nachtclub

uno RADIO UNICO

6.00 Primo mattino 7.00, 8.00 Radiogiornale 9.06 Mille voci 9.10 Modem 9.50 Intrattenimento musicale 11.05 Tipi 12.00 L'informazione di mezzogiorno 12.30 Radiogiornale 13.00 Quelli della uno 15.10 Canzoni raccontate 16.15 Big melody 17.00 Prima pagina 17.07 Prima di sera. Cronache regionali 18.30 Radiogiornale 19.00 Rosa di sera 19.55 Buananotte bambini 21.05 Il suono della luna. Pop. Musica italiana, Juke-box, Dedicato a... 23.15 L'erba del vicino 0.10 L'oroscopo, segue: Luna nera: Black, soul, rhythm & blues, Tropical

AU CINÉMA • AU CINÉMA • AU CINÉMA

NEUCHÂTEL

APOLLO 1 - Tél. 032 / 710 10 33
LE PLACARD
V.F. MA 15h, 18h, 20h15.
12 ans. 3e semaine.
De Francis Veber avec Daniel Auteuil, Gérard Depardieu, Thierry Lhermitte. Pignon travaille dans une entreprise de préservatifs. Et lorsqu'on lui colle une étiquette d'homosexuel... Comédie comédie.

APOLLO 2 - Tél. 032 / 710 10 33
MON BEAU-PÈRE ET MOI
V.F. MA 15h, 20h30.
12 ans. 5e semaine.
De Jay Roach avec Robert de Niro, Ben Stiller, Blythe Danner. Greg veut épouser la jolie Pam. Mais avant, il doit s'adapter au père, un bourgeois de première... Gare aux catastrophes!

LA FORÊT INTERDITE
Cycle «Nouveaux mondes?»
V.O. s.-t. fr./all. MA 18h.
12 ans.
De Nicholas Ray avec Burl Ives, Christopher Plummer, Gypsy Rose Lee.
Dans les marais sauvages des Everglades, un duel filmé de façon tellurique entre un braconnier et un garde-chasse...

APOLLO 3 - Tél. 032 / 710 10 33
CHICKEN RUN
V.F. MA 16h.
Pour tous. 8e semaine.
De Nick Park et Peter Lord.
Les créateurs de Wallace et Gromit sévissent à nouveau dans un film génial où la révolte gronde dans le poulailler...
- DERNIERS JOURS -

NEUCHÂTEL

APOLLO 3 - Tél. 032 / 710 10 33
LA VILLE EST TRANQUILLE
V.F. MA 18h.
12 ans. 2e semaine.
De Robert Guédiguian avec Ariane Ascaride, Véronique Balme, Pierre Banderet.
A Marseille, plusieurs destins se croisent: l'ouvrière, le futur chauffeur de taxi, ses parents désillusionnés et...

DOCTEUR T. & LES FEMMES
V.O. s.-t. fr./all. MA 20h45.
12 ans. 4e semaine.
De Robert Altman avec Richard Gere, Helen Hunt, Farrah Fawcett. Le Dr Travis est le gynéco favori des dames de la Haute de Dallas. Il va fidéliser une clientèle bien trop collante...
- DERNIERS JOURS -

ARCADES - Tél. 032 / 710 10 44
SEUL AU MONDE
V.F. MA 14h, 17h15, 20h15.
12 ans. 3e semaine.
De Robert Zemeckis avec Tom Hanks, Helen Hunt, Nick Searcy.
Après le crash en plein Pacifique, un radeau s'échoue sur une île déserte. Un seul rescapé...
Accrochez-vous!

BIO - Tél. 032 / 710 10 55
AMOURS CHIENNES
V.O. esp. s.-t. fr./all. MA 14h30, 17h30, 20h30.
16 ans. Première semaine.
De Alejandro Gonzalez avec Emilio Echevarria, Gael Garcia Bernal, Vanessa Bauche.
Le destin de trois personnages bascule lorsque survient un terrible accident de voiture.
Un film coup de poing.

NEUCHÂTEL

PALACE - Tél. 032 / 710 10 66
LE PACTE DES LOUPS
V.F. MA 14h, 17h15, 20h15.
14 ans. Première semaine.
De Christophe Gans avec Samuel Le Bihan, Vincent Cassel, Monica Bellucci.
En l'an 1764, il rôde, tue de préférence les femmes et les enfants... Mais quoi, qui?
Féroce et flippant à souhait!

REX - Tél. 032 / 710 10 77
102 DALMATIENS
V.F. MA 16h.
Pour tous. Première semaine.
De Walt Disney avec Glenn Close, Gérard Depardieu, Alice Evans.
La maléfique Cruella sort de prison, métamorphosée... Mais que dissimule son soudain amour des animaux? Méfiez-vous...

VERCINGETORIX
V.F. MA 18h15, 20h45.
12 ans. 2e semaine.
De Jacques Dorfmann avec Christophe Lambert, Inès Sastre, Max Von Sydow.
Un seul homme osa défier César et ses légions... Grandiose!
- DERNIERS JOURS -

STUDIO - Tél. 032 / 710 10 88
BILLY ELLIOT
V.O. s.-t. fr./all. MA 15h, 18h, 20h30.
10 ans. 4e semaine.
De Stephen Daldry avec Jamie Bell, Gary Lewis, Jamie Draven.
Billy, 11 ans, découvre qu'un cours de danse partage le local de son club de boxe. C'est le coup de foudre...

AU CINÉMA • AU CINÉMA • AU CINÉMA

TSR 8

7.00 Minizap 6502186 7.55 Téléubbies 4042419 8.35 Top Models 4339438 9.00 Made-moiselle Ardel. Film 6971032

12.45 TJ Midi/Météo 760099 13.10 Zig Zag café 2457322 14.00 Questions pour un champion 192254

14.30 Inspecteur Derrick 6978070 15.35 Entrez sans sonner 8085790

15.50 C'est mon choix 2690964 16.50 Entrez sans sonner 145902

17.05 Le caméléon 393051 17.55 Entrez sans sonner 944235

18.10 Top Models 971983 18.40 La poule aux œufs d'or 8892693

18.50 Tout en région 118322 19.10 Tout sport 224322 19.30 TJ-Soir/Météo 132506

20.05 A bon entendeur Jus de fruits, anti-grippaux and co: ABE démêle le vrai du faux! 349457

20.40 Le pari

Film de et avec Didier Bourdon et Bernard Campan



Deux beaux-frères, aux modes de vie opposés, se détestent cordialement. A l'occasion d'un repas de famille, ils font pourtant la paire en décidant ensemble, par défi, d'arrêter de fumer

22.20 Calme blanc 3352983 Film de Philip Noyce, avec Nicole Kidman

23.55 Demain à la Une 48714186

0.00 Les locataires de Staline 911341 1.00 C'est mon choix 2685964 1.50 TJ Soir 6030438

2.20 Tout en région 6418341 2.40 A bon entendeur 80590693

TSR 8

7.00 Euronews 37213506 7.30 Fandfoot 37216698 8.00 Questions pour un champion 17995983 8.25 Quel temps fait-il? 3396919 9.00 Euronews 17907728 9.15 Temps présent: Drôle de linge; Hébron; Huit Suisses sur une pouidière

13.30 Hercule 53869167 14.15 Les Zap 70913896 Mission Top Secret; Toromiro; Renada

17.00 Les Minizap 84183902 Marcelino; Bidoum; Hey Arnold

18.00 Les Maxizap Pokémon 91575544 18.30 Téléubbies 91550235

19.00 Videomachine 16716438 19.30 L'anglais avec Victor 16715709

20.00 Zorro 16705322 20.30 Emilie ne sera plus jamais cueillie par l'anémone 70913032

20.30 Emilie ne sera plus jamais cueillie par l'anémone

Théâtre Film d'Ariel Zeitoun, avec Judith Godrèche, Aure Atika, Gérard Depardieu



Pièce de Michel Garneau, avec Yvette Théraulaz et Véronique Mermoud



Deux sœurs dialoguent sur les thèmes les plus divers, la mort, la musique, la famille, le poids de la religion de fumer

21.45 Cadences 89265728 Laura Scozzi, chorégraphe

22.00 Tout en région 88506612 22.10 Tout sport 33970693

22.30 TJ Soir/Météo 98818631 23.05 Zig Zag café 82213148

23.50 Forums (R) 29836099 1.10 TextVision 44363804

TF1 France 1

6.40 Info 97766148 6.50 Jeunesse: Salut les toons 61750998 9.10 TFI info-Météo 55816709 9.20 Elle & lui 40173772

12.10 Météo 326428803 10.20 Mission sauvetages 59117983 11.10 Dallas 61114490 12.03 Tac O Tac TV 395987490

12.10 Le juste prix 53480525 12.50 A vrai dire 34758051 13.00 Journal 94765148

14.00 Les feux de l'amour 31296761 14.50 Le bonheur au galop Téléfilm de Bob Clark 40893254

16.40 Les dessous de Palm Beach 20134877 Veuves noires

17.35 Sunset Beach 78777254 18.25 Exclusif 30479896 19.05 Le Bigdil 35244877

20.00 Le journal 87939983 Du côté de chez vous 20.42 Les courses 239832438 20.50 Météo 56210983

20.55 Bimboland

Film de et avec Pierre Richard, avec Smain, Pierre Palmade



Après l'échec de sa thèse sur les tribus primitives en forêt amazoniène, une jeune étudiante décide d'étudier les bimbos, qui, décoloration et implants en bandoulière, émeuvent la Côte d'Azur

22.40 Ciel mon mardi! 93043167 1.00 Les rendez-vous de l'entreprise 44257281

1.25 Exclusif 95426571 1.55 TF1 nuit/Météo/ Du côté de chez vous 41095070 2.10 Reportages: retraités à Slab city 79533032 2.35 Très pêche 66882902 3.30 Enquêtes à l'italienne 85843506 4.25 Histoires naturelles 10910964 4.55 Musique 20979761 5.00 Histoires naturelles 39107902

France 2

6.30 Télématin 63513457 8.35 Des jours et des vies 53887438 9.00 Amour, gloire et beauté 70211322 9.25 C'est au programme 75449728 11.00 Flash info 76155235 11.05 Motus 14744693 11.45 Les Z'Amours 88826544 12.15 Un livre 33619964 12.20 Pyramide 53713631

12.55 Journal 46248983 13.45 The Race 28799186 13.55 Expression directe 74696419

14.00 Flic de mon cœur 31227631 14.50 En quête de preuves 71834490

15.40 Tiercé 58149186 15.55 Cap des Pins 98499780 16.30 Des chiffres et des lettres 74586631

17.00 Un toit pour trois 11175235 17.25 Viper 91078419 18.20 Tutti frutti 31512457

19.15 Qui est qui 75673728 19.50 Un gars, une fille 72954525 19.55 Journal 55573525 20.25 Image du jour 85891964

20.50 On peut toujours rêver

Film de et avec Pierre Richard, avec Smain, Pierre Palmade



L'Empereur règne. Ses usines, ses journaux, son équipe de foot. Charles de Boileves est respecté, haï même. Aussi, le jour où un jeune arabe l'insulte et lui tient tête, le traitant d'égal à égal, il l'installe chez lui et lui fait partager sa vie

22.30 On a tout essayé 21222490 0.35 Journal 178543892 1.00 L'enfance d'Ivan Film d'Andreï Tarkovski 17192533

2.35 Mezzo l'info 17504070 2.50 Argent public, argent privé 35328896 4.20 24 heures d'info. Météo 48870544 4.40 Rome, ville impériale 36511709 5.00 Secret bancaire 39105544

France 3

6.00 Euronews 91014438 6.40 MNK 39282070 8.35 Un jour en France 52655322 9.45 Le regard 34878380 10.45 L'île fantastique 78376877 11.40 Bon appétit, bien sûr 72904254

12.00 Le 12/14 94177051 13.50 Keno 74617902 13.55 C'est mon choix 93999362

14.50 Le magazine du Sénat 74275457 15.00 Questions au Gouvernement 33515099

16.05 Les pieds sur l'herbe 47496308 Les amis méconus de l'homme

16.35 MNK 35543964 17.35 A toi l'actu! 90226457 17.50 C'est pas sorcier 50065070

18.15 Un livre, un jour 97326612 18.20 Questions pour un champion 14850273 18.50 19/20 53280780

20.10 Tout le sport 21679047 20.20 Tous égaux 75679902

20.55 Vie privée, vie publique

Doubles vies Présenté par Mireille Dumas

Comment en arrive-t-on à mener une double vie? Psychanalyste-prêtre, maçon-faussaire ou cuisinier-transformiste, comment l'entourage perçoit-il ce style de vie?

22.55 Météo/Soir 3 26744728 23.20 Sailor et Lula 74924148



Film de David Lynch, avec Nicolas Cage, Laura Dern

1.20 Libre court 13657620 Cuisine chinoise. Avec Irène Jacob

1.40 Nocturnales 68567303 Schumann

La Cinquième

6.30 Langue: anglais 96050419 6.45 Cellulo 22539322 7.10 Déboulés zouzous 50431678 8.15 Le journal de l'histoire 61354506 9.00 Les écrans du savoir 84261148 9.55 Le magazine de la santé 86073709 10.50 Légal, pas légal 18882902 11.20 Le monde des animaux: Maxime et les caméléons 18870167 11.50 La mer en mouvement 16245047 12.20 Cellulo 56660693 12.50 Tribus d'Afrique 47810099 13.45 Le journal de la santé 35114457 14.05 Les dessous de la Terre 95700896 14.35 Tempête sur Buckingham 49935815 16.00 Avis de flexibilité 89719902 16.35 Les écrans du savoir 24266870 17.35 100% Question 13213709 18.05 Le monde des animaux: Willy, l'éléphant 74928612 18.35 Le journal de la santé 28281693 18.55 Météo 74277902

19.00 Archimède 236896 19.45 Météo 8059322 19.50 ARTE info 832070 20.15 Reportage 914457 Les animaux s'amuse

20.45 La vie en face Moi, l'adoptée 8045001

21.45-0.45 Thema Peut-on rire de Hitler?

L'humour et la satire ont-ils été des armes efficaces dans la lutte contre le national-socialisme? Peut-on rire d'Hitler quand on connaît la Shoah?

22.55 Météo/Soir 3 26744728 23.20 Sailor et Lula 74924148

Film de David Lynch, avec Nicolas Cage, Laura Dern

1.20 Libre court 13657620 Cuisine chinoise. Avec Irène Jacob

1.40 Nocturnales 68567303 Schumann

2.15 La vie commune (R) 27289533

2.30 Ya, ya, mon général



Comédie satirique de et avec Jerry Lewis 1152780

0.45 Denis (R) 9289649 2.15 La vie commune (R) 27289533

M 6

5.55 M comme musique 99712322 7.00 Morning Live 21110457 9.05 M6 boutique 28574493 9.35 M comme musique 58825728 11.54 Six minutes Midi / Météo 421488254 12.05 La vie de famille 68273612

12.35 La petite maison dans la prairie 54040235 13.35 Un mari de trop Téléfilm de Bill Corcoran 69468419

15.20 Les routes du paradis 33671761 16.10 M comme musique 14135902

17.30 Zoe, Duncan, Jack & Jane 66511877 18.00 Le clown 85303728 19.00 Le flic de Shanghai 88466896

19.50 i-Minute 41030322 19.54 6 minutes 448488983 20.05 Une nounou d'enfer 56026186

20.40 E=M6 découverte 46788186

20.50 E=M6 spécial 10 ans

La terre, comme vous ne l'avez jamais vue



Présenté par Mac Lesggy Des images sublimes de la Terre vue de l'espace, des images de synthèse pour en résumer la création puis une visite dans le monde de l'infiniment petit. Enfin, cap sur le soleil, au cœur de l'atome

22.50 Vengeance à double face Téléfilm de Jack Bender 90825322 0.25 Two 96750484 Sous les feux de la rampe

1.15 M comme Musique 40295506 3.15 Turbo 79603631 3.40 Plus vite que la musique 22272728 4.05 Fan de... 63935001 4.25 Jazz 58602167 5.25 Fréquentstar 86487438

TV 5 Europe

8.00 Journal canadien 91177780 8.30 Zone X 36098070 9.05 Zig Zag Café 13392051 10.00 Journal 40459273 10.15 Dites-moi 32443506

11.00 Claire Lamarche 93404186 12.05 100% Question 49161148 12.30 Journal France 3 4529047 13.05 Documentaire Arte 43375631 14.00 Journal 71275525

14.15 Rue Case Nègres. Film 22844612 16.00 Journal 81957490 16.15 Le journal de l'éco 18518709 16.20 L'invité 78687254

16.30 Chroniques d'en haut 87632524 17.05 Pyramide 47854612 17.30 Questions pour un champion 17337772 18.00 Journal 52655728 18.15 Rue Case Nègre 55858083 20.00 Journal suisse 98997051 20.30 Journal France 2 98996322 21.05 Temps présent 68441235 22.00 Journal 67263709 22.15 Ça se discute 72845631 0.15 Journal belge 83030133 1.00 Infos 23332026 1.05 Soir 3 87135842

1.30 Union libre 19711378 2.30 Les carnets du boulevardier 82964939 3.00 Infos 89746397 3.05 Courant d'art 49047587 3.30 Alice 17562620

7.00 Sport matinal 3185728 8.30 Tennis de table: ligue européenne des champions 910235 9.30 Ski: slalom du combiné messieurs 929983 10.30 Bob speed 93009 11.30 Ski: slalom du combiné messieurs 812728 12.00 Biathlon: 15 km sprint dames 2104322 13.45 Eurogoals 8500544 15.15 Watts 9529457 15.45 Yoz 2189051 16.45 Biathlon: 15 km sprint dames 711341 18.00 NBA Action 558983 18.30 Yoz magazine 566902 19.00 Patinage de vitesse: Coupe du monde 923273 19.30 Trial 437051 20.30 Boxe: championnat du monde poids super-plume Joël Casamayor/Roberto Garcia 753902 22.30 Ski: combiné messieurs 908964 23.00 Score express 127983 23.15 Course sur glace 1230693 0.15 Luge: Coupe du monde sur piste naturelle, 2e manche 881533 0.45 Ski: slalom du combiné messieurs 8713397 1.15 Score express 30012674

CODES SHOWVIEW

Table listing channel codes and showview numbers for various channels like TSR 1, TSR 2, TF1, France 2, etc.

Canal +

6.45 Teletubbies 15411815 7.15 Nulle part ailleurs 35134761 8.30 Ghost dog la voie du samouraï. Film 47020877 10.20 Babylon

11.00 Le mystère de Julian. Film 67949493 12.25 Les titres du journal 79326896 12.30 Nulle part ailleurs 42613790

13.45 Buena vista social club. Doc. 81493693 15.25 Nulle part ailleurs 48055167 15.35 + de zapping 68722728

16.15 Ressources humaines. Film 46681780 18.00 Futurama 66514964 18.30 Nulle part ailleurs 92842341 20.15 Football: coup d'envoi 82169457

22.50 Aussi profonde que l'océan. Film 90843728 0.35 Stick 54396194 1.00 Le bleu des villes. Film 96260842 2.45 Phoenix Arizona. Film 66934970 4.10 Les maisons piégées Killer Barbys. Film 96567858 5.55 Iran, la nature en fête 20728484

RTL 9

Pas d'émission le matin 12.00 Les nouvelles filles d'à côté 52421815 12.30 L'équipée du Poney-Express 73201380 13.15 Un cas pour deux 92690070 14.20 Le Renard 20634357 15.25 Derrick 59468877 16.30 Les nouvelles aventures de Lassié 59913148 16.50 Shérif, fais-moi peur! 76063457 17.40 Des jours et des vies 34471728 18.10 Top models 18456235 18.30 L'équipée du Poney-Express 74892070 19.20 Roseanne 20827631 19.50 La vie de famille 95652235 20.15 Friends 58674254 20.45 Visiteurs extraordinaires. Film de Robert Lieberman avec D.B. Sweeney 78877803 22.40 Le masque de cire. Film 54985631 0.20 Aphrodisia. 2 épisodes 64765649 1.50 Derrick 93734668 2.50 Le renard 27209755 3.50 Un cas pour deux 86352674 4.50 Derrick 17168434

Monte Carlo

9.35 Jinny de mes rêves 62519761 10.00 Zoom mortel. Téléfilm 6695235 11.40 Une maman formidable 86190902

12.00 Mister T. 45474934 12.30 Récré Kids 19207612 13.35 La panthère rose 25156964 14.30 Jinny de mes rêves 87028254

15.00 Le rire de Cain 84178070 16.00 La loutre sauvage 56628896 16.25 Street justice 18230322 17.10 Jinny de mes rêves 93189490 17.40 Mister T. 11708877 18.05 Une maman formidable 80641631 18.30 Les moineaux 91565167 19.00 La panthère rose 22433916 19.10 Flash info 83890728 19.30 Murder Call, fréquence crime 82391544 20.25 La panthère rose 35843322 20.35 Pendant la pub 67722032 20.55 Romulus et Rémus. Film 50573273 22.50 Sud 14711322

0.10 Sport Sud 11618842 0.35 Pendant la pub 44221007 1.00 Secret diplomatique 85751804

Planète

6.30 Enquêtes médico-légales 49568438 7.00 Histoire de la naissance de l'état d'Israël 36273815 7.50 La dernière descente du draveur 89981964 8.45 Hawaii 61375449 9.45 Cinq colonnes à la une 84737544 10.35 The Funny Face of Broadway 98803525 11.35 Amsterdam Global Village 45262457 13.45 Les feux de Naples 21696693 14.45 Esprit des peuples premiers 11662273 15.10 Histoires oubliées de l'aviation 78147728 16.10 Le défi alimentaire 11738612 17.05 Général, nous voilà 25549815 18.10 Les coulisses du Royal Opera de Londres 98291341 19.00 Hong Kong Story 49542490 20.00 Contacts 48462051 20.30 L'Arche 2000 ans après 80594490 21.35 Louis Lumière 76235506 22.40 Pas de lunettes pour le tiers-monde 85147544 23.15 Bongo Man 72066612

SF 1

8.00 Wetterkanal 10.00 Schweiz aktuell 10.25 Der Bergdoktor 11.10 Sabrina 11.35 Hör mal wer da hämmert 12.00 doppel-moppel.ch 12.30 Mittagmagazin 13.00 Tagesschau 13.15 Trend Familie 13.40 Hit auf Hit 14.45 Lindenstrasse 15.15 Im Namen des Gesetzes 16.05 Happy Birthday 16.55 Sailormoon 17.15 Chibi Maruko Chan 17.35 Gutenacht-Geschichte 17.45 Tagesschau 17.55 Der Bergdoktor 18.45 Teleguard 19.00 Schweiz aktuell 19.30 Tagesschau/Meteo 20.00 Der Alte 21.05 Kassenstrasse 21.35 Voilà 21.50 10vor 10 22.20 Der Club 23.45 Die Cleveren. Krimiserie 0.30 Nachtbulletin/Meteo

ZDF 9.00 Heute 9.05 Volle Kanne, Suzanne 10.00 Heute 10.03 Das Erbe der Guldenburgs. Serie 10.50 Unsere schönsten Jahre 11.35 Biathlon-WM 14.00 Heute 14.15 Discovery 15.00 Heute Sport 15.10 Streit um drei 16.00 Heute in Europa 16.15 Risiko 17.00 Heute Wetter 17.15 Hallo Deutschland 17.45 Heute heute 18.00 Herzschlag-Das Ärzteteam Nord 19.00 Heute 19.20 Wetter 19.25 Die Biester. Serie 20.15 CASH 21.00 Hinter verschlossenen Türen 21.45 Heute Journal/Wetter 22.15 37°. Im Visier 22.45 Schatzenwelt. Doku 23.15 Eurospurs 0.10 Heute nacht 0.25 Spur des Grauens. Horrorfilm 1.55 di@l neues 2.25 Heute 2.30 Streit um Drei 3.15 Heute 3.20 Wiederholungen

TSI 7.00 Euronews 10.30 Textvision 10.40 Renzo e Lucia 11.20 Guadalupe 12.00 Quel tesoro di Raymond 12.30 Telegiornale/Meteo 12.45 Verso l'una in compagnia 13.25 Renzo e Lucia 14.05 Due passate in compagnia 14.15 La signora in giallo 15.05 Trei passi in compagnia 15.10 Stefania 16.00 Telegiornale 16.05 Quattro passi in compagnia 16.10 Un caso per due 17.15 100% in compagnia 18.10 Telegiornale 18.10 100% in compagnia 18.50 Oggi sport 19.00 Il Regionale 19.3

URGENCES

POLICE: 117.
URGENCES-SANTÉ ET AMBULANCE: 144.
FEU: 118.
INTOXICATION: 01 251 51 51.
LA MAIN TENDUE: 143.
VIOLENCES: Centre de consultations LAVI - aide aux victimes. 889 66 49 ou 919 66 52 ou La Main Tendue (143) ou la police (117). S.O.S. racket-violence, tél 079/270 92 06. Solidarité-Femmes, tél 968 60 10.
NEUCHÂTEL. Pharmacie de service: Bornand, rue St-Maurice/rue du Concert, 8-20h (en dehors de ces heures, le n° 722 22 22 renseigne). Médecin de garde: 722 22 22. Dentiste de garde: 722 22 22. Permanence ophtalmique: 722 22 22. Hôpitaux: Cadolles (poli-clinique médicale et chirurgicale) 722 91 11, Pourtalès (poli-clinique chirurgicale, pédiatrique et gynécologique) 727 11 11, Providence 720 31 11.
DISTRICT DE BOUDRY. Pharmacie de garde: pour les urgences et l'ouverture de la pharmacie de garde, le n° gratuit 0800 832 800 renseigne. Les dimanches et jours fériés, la pharmacie de garde est ouverte de 11h à 12h et de 18h à 18h30. Médecin de garde de la Basse-Areuse: 079/387 21 00. Médecin de garde de la Côte neuchâteloise: 730 16 30. Médecin de garde région Bevaix-Béroche: 835 14 35. Dentiste de garde: 722 22 22. Hôpital de la Béroche: 836 42 42.
ENTRE-DEUX-LACS. Pharmacie du Landeron 752 35 35 (le soir uniquement sur appel téléphonique). Permanence médicale: votre médecin habituel.
DISTRICT DU VAL-DE-RUZ. Médecin de garde: du lu au sa de 18h à 8h, Dr R. Peter-Contesse, Cernier, 853 22 77. Dentiste de garde: 722 22 22. Pharmacie de service: la police renseigne au 888 90 00. Permanence médicale: votre médecin habituel ou hôpital de Landeyeux 854 45 45.
DISTRICT DU VAL-DE-TRAVERS. Pharmacie de garde: 888 90 00. Hôpital et maternité, Couvet: 864 64 64. Urgences-santé et ambulance: 144. Médecin de garde: 888 90 00. Permanence médicale: votre

médecin habituel. Dentiste de garde: 722 22 22 à Neuchâtel ou 913 10 17 à La Chaux-de-Fonds.
LA CHAUX-DE-FONDS. Pharmacie de service: Espace-Santé pharmacie Coop, Espace 5, jusqu'à 19h30 (en dehors de ces heures, 913 10 17). Permanence médicale et ophtalmologique: 913 10 17. Hôpital: 967 21 11. Clinique Lanixa: 910 04 00. Permanence gynécologique: 913 10 17. Dentiste de garde: 913 10 17.
LE LOCLE. Pharmacie de service: Mariotti, jusqu'à 20h (en dehors de ces heures, 931 10 17). Permanence médicale: 117 ou hôpital 933 61 11. Dentiste de garde: 931 10 17.
JURA BERNOIS.
CORGÉMONT. Médecin: Dr Ennio Salomoni 489 17 66 ou Dr Brechbühler 489 11 67.
COURTELARY. Médecin: Dr Bernacki-Dzewiecka, 944 11 42 ou Dr Ruchonnet 944 10 10.
SAINT-IMIER. Pharmacie de service: renseignements au 111. Médecin de service: 079 240 55 45 (24h/24h). Urgence et ambulance: 942 23 60. Hôpital: 942 24 22.
SONCEBOZ. Médecin: Dr Ivano Salomoni, 489 24 24.
TRAMELAN. Pharmacie: Schneeberger, 487 42 48 ou von der Weid, 487 40 30. Médecin: Dr Graden, 487 51 51, Dr Meyer 487 40 28 ou Dr Geering, 487 45 45.
JURA - LES BREULEUX. Médecin: Dr Tettamanti 954 17 54.
LE NOIRMONT. Pharmacie: Saint-Hubert, 953 12 01. Médecin: Dr Bosson, 953 15 15.
SAIGNELEGIER. Pharmacie: des Franches-Montagnes, 951 12 03. Médecin: Dr Rossel 951 12 84, Dr Meyrat, 951 22 33, Dr Anker 951 22 88 ou Dr Kovats, 951 15 50. Ambulance: 144. Hôpital: 952 12 12.
SUD DU LAC.
HAUT ET BAS-VULLY. Médecin de garde: 026 670 32 00. Ambulance: 026 670 25 25.
AVENCHES. Service du feu: 117 ou 026 675 12 21.
VÉTÉRINAIRE DE GARDE: le téléphone de votre vétérinaire renseigne.
Toutes les autres informations pratiques, non ponctuelles, sont publiées au début de chaque mois (sur une page à conserver).

AUJOUR-D'HUI

NEUCHÂTEL
Patinoires du Littoral: (intérieur) 9-11h45/13h45-15h30; (extérieur) 9-11h45/13h45-16h15.
Musée d'art et d'histoire: de 12h15 à 13h15, les mardis du musée: concert-démonstration du clavecin Ruckers, par Pierre-Laurent Haesler et Yvonne Twerbold, soprano.
Faculté des lettres/Espace Agassiz: 14h15-16h, l'Uni du 3A: «Mystère et fascination des îles (de la Genèse à Circé: de Colomb à Robinson; d'Alain Gerbault à Francis Reusser)», par Christian Sulser, journaliste.
Aula des Jeunes Rives: 18h, «Die Blechtrommel», par le Deutsch Club.

Galerie des Amis des Arts: de 18h à 20h, conversation avec Marianne Du Bois.
Cité Universitaire: 20h, «J'ai pas sommeil», film de C. Denis, 1994, par le ciné-club Halluciné.
BEVAIX
Galerie Trin-na-niole: 20h, exposé-diapositives «Les reptiles et batraciens de la région», par Patrick Gassmann, naturaliste (dans le cadre de l'exposition en cours - La nature au travers de l'objectif).
LA CHAUX-DE-FONDS
Centre intercommunal de formation des montagnes neuchâteloises: 14h15-16h, l'Uni du 3A: «Le Maroc: ses populations et paysages en dehors des routes touristiques», par Jean-Paul Schaer, professeur honoraire de l'Université de Neuchâtel.

REMERCIEMENTS

Profondément touchée par vos témoignages de sympathie et d'affection reçus lors de son deuil, la famille de

Madame
Oldine MONNIER

vous remercie très sincèrement d'avoir pris part à sa douloureuse épreuve par votre présence, vos messages, vos envois de fleurs ou de dons.

Elle vous prie de trouver ici l'expression de sa vive reconnaissance.

Un merci tout particulier est adressé au Docteur Jean-Louis Giovannoni et aux infirmières indépendantes du Val-de-Ruz.

Chézard-Saint-Martin, février 2001.

Le Locle

Profondément touchée par les nombreux témoignages de sympathie et d'affection reçus lors de son deuil, la famille de

Madame
Betty VUILLE-SPONY

remercie très sincèrement toutes les personnes qui ont pris part à sa douloureuse épreuve, soit par leur présence, message, envoi de fleurs ou don. Elle les prie de trouver ici l'expression de sa profonde reconnaissance.

132-088667

AVIS MORTUAIRES

PESEUX

Que ton âme trouve le chemin du bonheur éternel.

Monsieur et Madame Philippe et Carole Heimann-Mittaz, leurs enfants Tamaé, Mani et Yaëlle, à Saint-Barthélemy;

Madame et Monsieur Catherine et Michel Joss-Heimann, leurs enfants Matthieu, Camille et Cyndi, à Fontaines;

Madame Dorette Soguel-Grisel, à Genève,

ainsi que les familles parentes, alliées et amies,

ont le chagrin d'annoncer le décès de

Madame

Germaine HEIMANN

née GRISEL

qui a été délivrée de sa maladie, supportée avec courage et dignité, dans sa 74me année.

2034 Peseux, le 5 février 2001.

Une maman c'est tant de choses, ça se raconte avec le cœur, c'est comme un grand bouquet de roses, ça fait partie du bonheur.

Le culte sera célébré à la chapelle du centre funéraire de Beauregard, à Neuchâtel, jeudi 8 février, à 10 heures, suivi de l'incinération.

Le corps repose à la chapelle de l'hôpital des Cadolles.

La famille vous invite à participer à une veillée pour accompagner la défunte.

Adresse de la famille: Madame Catherine Joss

Au Ruz Baron 17

2046 Fontaines

Cet avis tient lieu de lettre de faire part

NEUCHÂTEL

Madame Eliane Muller-Calame, à Neuchâtel;

Sylvie et Michel Celka Muller et Elie, à Viry (F);

Marianne Muller et Théo Langton et Emma, à Genève;

Madame Ruth Calame, à Fleurier, et famille,

ainsi que tous les proches, parents et alliés,

ont le douloureux devoir d'annoncer le décès de

Monsieur

Charles MULLER

survenu dans sa 68me année, après quelques mois d'une lutte sans répit contre un mal implacable.

2000 Neuchâtel, le 3 février 2001.
(Clos-de-Serrières 10)

La cérémonie d'adieu aura lieu à la chapelle du centre funéraire de Beauregard, Neuchâtel, le mercredi 7 février, à 14 heures, suivie de l'incinération.

Le corps repose au pavillon du cimetière de Beauregard, Neuchâtel.

En lieu et place de fleurs, vous pouvez penser aux Cartons du cœur, Neuchâtel (CCP 20-807-1) ou aux Enfants de Cusco (CCP 10-16468-4)

Cet avis tient lieu de lettre de faire part

La direction et le personnel de Petroplus Refining Cressier SA, Raffinerie de Cressier, ont la tristesse de faire part du décès de

Monsieur

Daniel RUBELI

leur fidèle collaborateur et ami.

028-294147

REMERCIEMENTS

Profondément touchée par les nombreux témoignages de sympathie et d'affection reçus lors de son deuil, la famille de

Monsieur

Samuel KRIEG

remercie très sincèrement toutes les personnes qui ont pris part à sa douloureuse épreuve, soit par leur présence, leurs messages, leurs envois de fleurs ou leurs dons.

Elle les prie de trouver ici l'expression de sa profonde reconnaissance.

Lignières, février 2001.

028-294153

Profondément touchée par les témoignages de sympathie reçus lors du décès de

Monsieur

Charles LINDER

sa famille remercie ceux qui l'ont soutenue dans cette épreuve par leur présence, leurs dons et leurs envois de fleurs.

Un merci tout particulier au Home des Charmettes et à son personnel pour leur dévouement et leur gentillesse.

Peseux, février 2001.

028-294795

AVIS MORTUAIRES

FLEURIER



On ne voit bien qu'avec le cœur l'essentiel est invisible pour les yeux

A. de St-Exupéry

Sonia Darcis-Meyer, à Fleurier, et ses enfants:

Catherine Carpenter-Darcis, à San-Diego,

Olivier Darcis et son amie Claude Chappatte, à Genève,

Sophie Darcis et son ami Eric Brule, à Bruxelles,

ont la douleur de faire part du décès de

Sœur

Marguerite AMMANN

religieuse hospitalière infirmière qui s'est endormie paisiblement.

Sa nièce, ses petites-nièces et neveu, ainsi que ses amies et ses amis.

Les funérailles auront lieu le mercredi 7 février, à 14 heures 30, à l'église Notre-Dame de Neuchâtel.

R. I. P.

Cet avis tient lieu de lettre de faire part

BESANÇON - NEUCHÂTEL



«Je ne désire rien d'autre que la volonté de Dieu»

Ste Jeanne Antide

La Congrégation des Sœurs de la Charité

La Communauté des Sœurs de la Providence

Sa nièce, Madame Sonia Darcis, et ses enfants

font part du décès de

Sœur

Marguerite AMMANN

endormie dans la paix du Seigneur, dans sa 86me année, dont 60 ans de vie religieuse.

2000 Neuchâtel, le 5 février 2001.
(Avenue du 1er-Mars 29)

Dans l'espérance de la Résurrection, nous vous invitons à vous unir à l'Eucharistie qui sera célébrée à l'église Notre-Dame de Neuchâtel, le mercredi 7 février, à 14 heures 30, suivie de l'ensevelissement.

R. I. P.

Cet avis tient lieu de lettre de faire part

La Direction, les membres du comité, les médecins et le personnel de l'Hôpital de la Providence

font part du décès de

Sœur

Marguerite AMMANN

religieuse à la Providence

Ils garderont un souvenir ému et reconnaissant de sa présence à Neuchâtel.

Le F.C. Béroche-Gorgier a le pénible devoir d'annoncer le décès de

Madame

Madeleine KUMMER

maman de François Kummer, notre dévoué président.

Le Groupement des contemporains 1950 de la Béroche a la tristesse d'annoncer le décès de

Madame

Madeleine KUMMER

maman de son secrétaire, François Kummer.

Pour les obsèques, se référer à l'avis de famille.

028-294096

Fondation Marcel Bourquin
 Résidence «Les Marronniers» 2117 La Côte-aux-Fées
 a le regret de faire part du décès de

Madame

Andréa MAEGLI

née BARTH

Je me couche et je m'endors en paix, car ô Eternel Tu me donnes la sécurité dans ma demeure.

Psaume 4 verset 9.

028-294214

AVIS MORTUAIRES

Marie-Hélène Junod-Donzallaz à Hauterive, ses enfants et petit-fils
 Laurent et Nicole Junod-Risse et Steven à Bulle
 Alexandre Junod à Hauterive
 Magali Junod à Hauterive
 Marie-Louise Donzallaz à Marly, ses enfants, petits-enfants et arrière-petits-enfants
 Ida Junod à Peseux, ses enfants et petits-enfants
 Marie-Rose Junod à Saint-Maurice, ses enfants et petits-enfants
 Maria Junod à Bôle, sa fille et petite-fille
 Claude et Jeanne Junod à Rochefort et leurs enfants
 Les descendants de Ami Junod
 Les descendants de Numa Junod
 Les descendants de Robert Junod
 ainsi que les familles parentes et alliées
 ont la profonde tristesse d'annoncer le décès de

Monsieur

Michel JUNOD

leur cher époux, papa, grand-papa, beau-fils, frère, beau-frère, oncle, cousin, parent et ami, enlevé subitement à leur tendre affection dans sa 64^{me} année.

2068 Hauterive, le 5 février 2001.
 (Marnière 73)

La cérémonie aura lieu à la chapelle du centre funéraire de Beauregard, mercredi 7 février à 10 heures, suivie de l'incinération.

Domicile mortuaire: pavillon du cimetière de Beauregard, Neuchâtel.

Cet avis tient lieu de lettre de faire part

028-294201-

VAUMARCUS

Ces trois choses demeurent:
 la foi, l'espérance et la charité;
 mais la plus grande de ces trois
 choses, c'est la charité.
 Vole...

Monsieur André-Samuel Frutiger, à Vaumarcus, ses enfants et petits-enfants
 Madame et Monsieur Françoise et Jean-Pierre Moulin-Frutiger à Saint-Aubin, leurs enfants et petits-enfants
 ainsi que les familles parentes, alliées et amies
 ont la grande tristesse de faire part du décès de

Monsieur

André FRUTIGER

leur très cher papa, beau-papa, grand-papa, arrière-grand-papa, frère, beau-frère, oncle, cousin, parent et ami, qui s'est endormi paisiblement, dans sa 86^{me} année, entouré de ses proches.

2028 Vaumarcus, le 2 février 2001.

Dieu est Amour

Selon le désir du défunt, le service a eu lieu dans l'intimité de la famille.

En souvenir du défunt, vous pouvez penser au
Home de la Fontanette à Saint-Aubin, CCP 20-5503-3

Cet avis tient lieu de lettre de faire part

028-294199-

La Société de tir L'Avant-Garde de Travers a le pénible devoir de faire part du décès de

Monsieur

Emmanuel VEILLARD

grand-papa de Didier et Alain Sagne, membres actifs de la société.

L'Etat-major et le corps des sapeurs-pompiers de la Commune de Peseux ont la tristesse d'annoncer le décès de

Monsieur

Emmanuel VEILLARD

papa de notre estimé commandant, Willy Veillard.

028-294141-

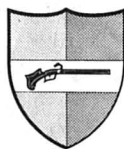

COMMUNE DE PESEUX

La Commission de Police du Feu et le Corps des Sapeurs-Pompiers de Peseux ont le pénible devoir d'annoncer le décès de

Monsieur

Emmanuel VEILLARD

père de notre estimé commandant, Monsieur Willy Veillard.

Nous présentons toute notre sympathie à sa famille.

Peseux, 5 février 2001.

028-294222-

AVIS MORTUAIRES

AUVERNIER

Monsieur et Madame Nicolas Châtenay et leurs enfants Philippe et Olivier, à Varese (Italie);
 Monsieur Pascal Châtenay, à Auvernier;
 Monsieur et Madame Guy Renaud et leurs fils Julien et Louis, à Cortaillod et Neuchâtel;
 Madame Geneviève Renaud-Fernandes ainsi que son mari et leurs enfants Karim et Célestine, à Lausanne;
 Les familles parentes et alliées et tous ceux qui l'ont aimée,
 ont le chagrin d'annoncer le décès de

Madame

Alice CHÂTENAY

née DRUEY

survenu dans sa 85^{me} année, à la Résidence Bellerive de Cortaillod.

2012 Auvernier, le 3 février 2001.

Maintenant donc, ces trois choses
 demeurent:

La foi, l'espérance et l'amour;

Mais la plus grande de ces trois est l'amour.

(Première lettre aux Corinthiens 13/13)

La cérémonie sera célébrée au temple d'Auvernier, le jeudi 8 février, à 15 heures 30, suivie de l'incinération.

Le corps repose au pavillon du cimetière de Beauregard, à Neuchâtel.

Adresse de la famille: La Vieille Maison
 Grand-Rue 24
 2012 Auvernier

En lieu et place de fleurs, veuillez penser
 à Pro Infirmis, Neuchâtel (CCP 20-2895-9)

Cet avis tient lieu de lettre de faire part



Le Conseil d'Etat de la République et
 Canton de Neuchâtel

a le pénible devoir de faire part du décès subit de

Monsieur le colonel EMG

Pierre-André LÜTHI

commandant du régiment d'infanterie 8

Pour les obsèques, prière de se référer à l'avis de la famille.

028-294009-

Le Chevron Boudry a la grande tristesse de faire part du décès de

Pierre-André LÜTHI

frère de Paul, dévoué caissier et ami du groupe.

028-294093-

La Société de tir au pistolet de la Béroche a la tristesse de faire part du décès de

Monsieur

Pierre-André LÜTHI

membre actif de la société.

Nous garderons de cet ami le meilleur des souvenirs.

028-294125-

Le Commandant de la division de campagne 2, le personnel du bureau de division ainsi que les officiers de l'EM de division

ont le pénible devoir d'annoncer le décès subit du

Col EMG

Pierre-André LÜTHI

Cdt du rgt inf 8

Pour les obsèques, prière de se référer à l'avis de la famille.

028-294133-

La Société philanthropique Union, Cercle de la Béroche, a le pénible devoir de faire part du décès de son Ami

Monsieur

Pierre-André LÜTHI

Pour les obsèques, se référer à l'avis de famille.

028-294170-

Le Chœur mixte «L'Aurore» de Boudry a la tristesse de faire part du décès de

Monsieur

Pierre-André LÜTHI

frère et beau-frère de Paul et Marianne Lüthi, membres de notre société.

Concise L'auteur d'un accident ne s'arrête pas

L'auteur d'un accident en chaîne faisant plusieurs blessés a poursuivi sa route hier vers 7h30 à Concise (VD). La police recherche cet automobiliste qui circulait sur la route principale Yverdon-les-Bains-Neuchâtel lorsqu'il a dévié à gauche.

Dans sa manœuvre, il a heurté une voiture neuchâteloise arrivant normalement en sens inverse, a communiqué la police vaudoise. Suite à ce choc, le conducteur de ce véhicule a perdu le contrôle de sa machine, qui

en a heurté deux autres. L'une d'elles est partie en tête-à-queue et deux autres collisions ont suivi.

Six personnes blessées ont été transportées par ambulance dans les hôpitaux d'Yverdon et de Neuchâtel. Les pompiers sont intervenus pour prévenir une pollution au carburant et la circulation a été perturbée durant deux heures. La voiture responsable de ce carambolage est de couleur blanche et porte des dégâts sur le côté gauche, signale la police. /ats

ÉTATS CIVILS

NEUCHÂTEL

NAISSANCES - 16.01. Nolan, Michael Rigby, fils de Nolan, Andrew Rigby et de Nolan née Chapple, Kate Rachel Elizabeth Cecilia; Vaucher, Marion, fille de Vaucher, Jean Marc et de Vaucher née Pasquini, Donatella; Sunier, Ludvine Diana, fille de Sunier, Jean-Pierre et de Sunier née Rollier, Florence; Madoda, Berberly, fils de Madoda, Bibila Fabrice et de Madoda née Matondo, Anita. 17. de Sa Oliveira, Dani, fils de Mendes de Oliveira, Joao et de Carvalho de Sa Oliveira, Maria Dulce. 18. Guinchard, Nouah Max Menouar, fils de Guinchard, Blaise Claude et de Iskander Guinchard née Iskander, Rachida; Pélissier, Théo, fils de Pélissier, Maxence et de Pélissier née Quinche, Laurence Anne; Tavares de Sousa, Bruna, fille de Ribeiro de Sousa, Eduardo José et de Pinheiro née Mougnot, Myriam France. 20. Maire, Brandon Alexander, fils de Maire, Hervé et de McCrossan maire née McCrossan, Amanda Bryn; L'Eplattenier, Romain, fils de L'Eplattenier, Claude Yves et de L'Eplattenier née Rohrbasser, Prisca Elisabeth, Hasler, Valentin, fils de Hasler, Patrik René et de Hasler née Monnier, Valérie. 21. Freitas da Conceicao, Sara Maria, fille de Dias da Conceicao, Antonio et de Valente de Freitas, Sandra Maria; Bräuchi, Olivia, fille de Bräuchi, Pascal Francis et de Bräuchi née Chételat, Nadine Carmen Agnès. 22. Moulin, Camille, fille de Moulin, Olivier et de Moulin née Bougault, Sophie Marie.

DÉCÈS - 17.01. Niederhauser, Georges Auguste, 1905, veuf de Niederhauser née Römer, Jeanne Sophie; Mougnot, Roger Robert, 1922, époux de Mougnot née Huguenin-Virchaux, Josette Ida. 20. Bourquin née Zeller, Marguerite Frida, 1920, veuve de Bourquin, Fritz Henri; Bless, Pierre Joset Thoni, 1951, époux de Klita Bless née Klita, Khadija; Krieg, Samuel Auguste, 1909, époux de Krieg née Blaser, Liseli. 21. Parasitti, Rachele, 1908, veuve de Salvi, Giovanni. 22. Jacot-Descombes, Solange Ilda, 1910, célibataire; Linder, Charles Robert, 1900, veuf de Linder née Veillard, Angèle Mathilde.

ACCIDENT

Chaux-de-Fonds Collision

Dimanche, vers 16h, une voiture conduite par un habitant de Pont-de-Roide/F circulait rue Numa-Droz, à La Chaux-de-Fonds, en direction ouest. A l'intersection avec la rue Dr-Coullery, une collision se produisit avec une voiture conduite par un habitant de La Chaux-de-Fonds, lequel montait la dernière rue citée en direction nord. Légèrement blessés, l'habitant de La Chaux-de-Fonds ainsi que ses deux passagers ont été transportés en ambulance à l'hôpital de la ville pour un contrôle. /comm

LA CHAUX-DE-FONDS

NAISSANCES - 01.01./12.01. Farine, Hélène France, fille de Farine, Nicolas Georges Florent et de Innis Farine née Innis, Maryse Marie Valérie; Schär, Yohan, fils de Schär, Benjamin et de Schär née Wampfler, Myriam; Jean-Mairet, Bianca, fille de Jean-Mairet, Tarcisio et de Coulombe Jean-Mairet, Lina Maria Emelie Jacqueline; Bourdin, Noémie Jessica, fille de Bourdin, Philippe François et de Bourdin née Guenat, Caroline; Varrin, Dorine Muriel, fille de Varrin, Cédric René et de Varrin née Parrat, Corinne; Gerber, Thomas et Gerber, Michael, fils de Gerber, Daniel et de Gerber née Zürcher, Marlise Elisabeth; Bachmann, Lorie, fille de Bachmann, Florian Marcel et de Bachmann née Eisenring, Caroline; Geinoz, Zohra, fille de Geinoz, Jean-Daniel et de Aellig Geinoz née Aellig, Agnès; La Gennusa, Clara, fille de La Gennusa, Marco et de La Gennusa née De Pietro, Kristelle Carine.

MARIAGES - 01.01./12.01. Locatelli, Pascal et Jacot-Descombes, Carine; Freitag, Marc et Holzlé, Magalie Claude; Baracchi, Sébastien Olivier et Nigito, Maria.

DÉCÈS - 01.01./12.01. Chatelain née Vuilleumier, Betty Violette, épouse de Chatelain, Oscar Ernest.



NAISSANCES

Julien et ses parents
 sont heureux d'annoncer
 la naissance de

Maxime

le 29 janvier 2001

Lorena et Yvan
 BÉGUELIN - DALLACQUA
 Planeysse 11
 2013 Colombier

028-294095

Pour la plus grande joie
 de ses parents
 Silvia et Stéphane
 APOTHELOZ

Loïc

a vu le jour le 5 février 2001
 à la maternité de Poralalès

028-294162

Après 9 mois de natation
 intensive, me voilà enfin
 sur le plancher des vaches,
 je m'appelle

Alrick

Je suis né le 2 février 2001
 à 15h20, je pèse 3kg360
 et mesure 48 cm

Famille JACUET (Pahud)
 Pierre-Yves et Sandrine
 Place-d'Armes 2
 2114 Fleurier

028-294216

Andrée et Joseph
 INZERILLO
 ont l'immense joie
 d'annoncer la naissance de

Kévin

le 5 février 2001 à 10h07
 à la maternité de Landeyeux
 Il mesure 47 cm pour 2kg535

028-294218

Aujourd'hui Le mercure s'enivre

Situation générale: ce n'est pas de saison, mais un fumet printanier titille déjà nos narines. On le doit au flux particulièrement doux de sud-ouest qui survole notre région, engendré par la profonde dépression centrée au large de l'Irlande. Et comme un souffle de föhn s'établit dans les Alpes, les perturbations atlantiques sont repoussées un peu au nord du Jura, nous permettant ainsi de bénéficier d'un flot assez ensoleillé.

Prévisions pour la journée: le ciel s'est entrouvert durant la nuit et le soleil peut effectuer une honorable prestation. Toutefois, des nuages d'altitude tempèrent son ardeur, plus denses au nord du massif. Le mercure ne sait plus à quel saint se vouer et propose des valeurs exceptionnelles pour un début février, proches de 10 degrés à tous les niveaux.

Demain: même type de temps.

Jeudi et vendredi: couvert et quelques précipitations, un peu moins doux.

Jean-François Rumley

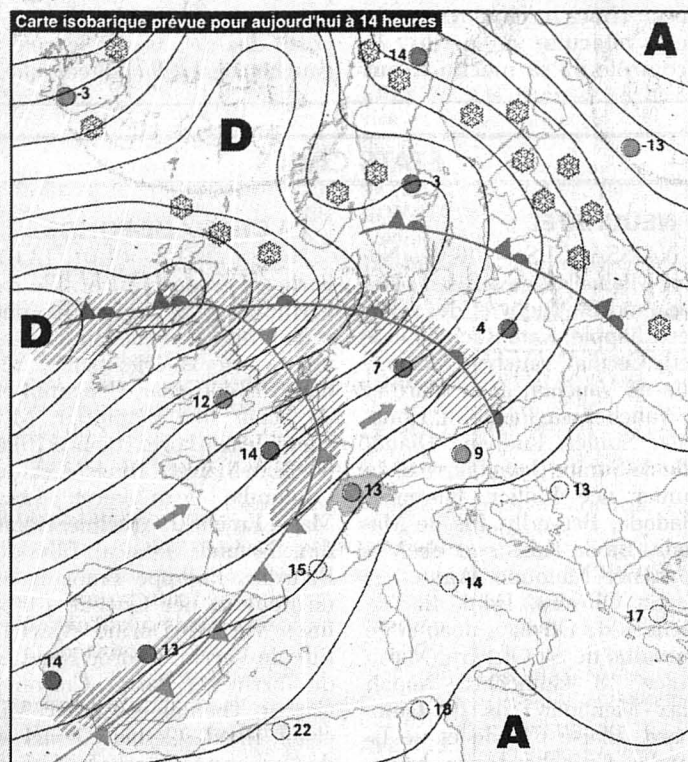

Front froid	▲▲▲▲	Pluie	☁
Front chaud	▲▲▲▲	Àverses	☁
Occlusion	▲▲▲▲	Zone orageuse	☁
Courant d'air froid	→	Neige	☁
Courant d'air chaud	→	Anticyclone	A
Isobares: indication de la pression en hectopascals (mbar)	1015 1010 1005	Dépression	D
		Ciel serein	☀
		Ciel nuageux	☁
		Ciel couvert	☁

Fête à souhaiter
Dorothée

Températures
Aujourd'hui à 14 heures

- Neuchâtel: 11°
- Boudry: 11°
- Cernier: 10°
- Fleurier: 10°
- La Chaux-de-Fonds: 10°
- Le Locle: 10°
- La Vue-des-Alpes: 9°
- Saignelégier: 10°
- St-Imier: 10°

Hier à 13 heures

En Suisse...

- Bâle: très nuageux, 11°
- Berne: très nuageux, 9°
- Genève: très nuageux, 11°
- Locarno: très nuageux, 6°
- Sion: très nuageux, 10°
- Zurich: très nuageux, 10°

... en Europe

- Athènes: beau, 17°
- Berlin: très nuageux, 2°
- Istanbul: beau, 11°
- Lisbonne: bruine, 15°
- Londres: pluie, 9°
- Madrid: très nuageux, 8°
- Moscou: neige, -11°
- Paris: pluie, 10°
- Rome: très nuageux, 14°

... et dans le monde

- Bangkok: nuageux, 34°
- Le Caire: nuageux, 19°
- Johannesburg: nuageux, 26°
- Miami: nuageux, 28°
- Pékin: neige, -7°
- Río de Janeiro: nuageux, 31°
- San Francisco: beau, 22°
- Sydney: pluvieux, 26°
- Tokyo: nuageux, 10°

Soleil
Lever: 7h51
Coucher: 17h43

Lune
(croissante)
Lever: 15h27
Coucher: 6h30

Niveau des eaux
Lac de Neuchâtel: 429,13m
Température (au Nid-du-Crô): 5°
Lac des Brenets: 751,94 m

Vent
Lac de Neuchâtel:
sud-ouest, 0 à 3 Beaufort

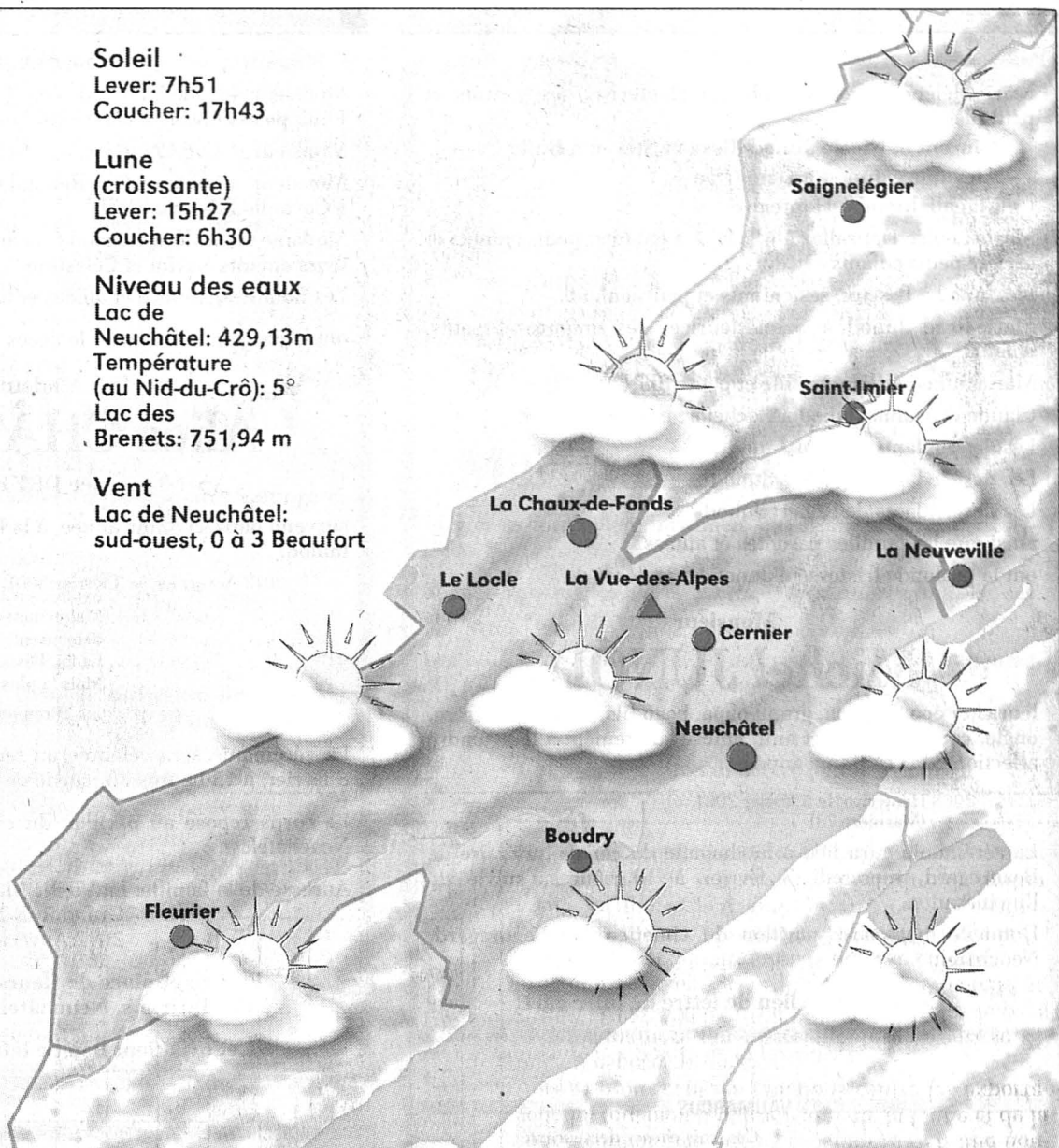

Aujourd'hui	Mercredi	Jeudi	Vendredi
En plaine: 11° A 1000 m: 10°	12° 11°	9° 7°	8° 5°

Infographies: Pascal Tissier / Sources: Jean-François Rumley, F. Cachelin SA et Keystone

Cuisine La recette du jour

Entrée: tomates en salade
Plat principal: filets de sole
Dessert: MADELEINES À L'ORANGE

Ingrédients pour 18 madeleines:

- 125g de beurre
- 150g de sucre
- 150g de farine
- 2 œufs
- 1/2 c. à café de levure
- arôme: orange

Préparation: mélanger le sucre et les œufs jusqu'à l'obtention d'une pâte blanche.

Ajouter le beurre fondu, la farine petit à petit, puis l'arôme.

Beurrer un moule à madeleines et verser la pâte dans les compartiments.

Faire cuire 10 minutes à four chaud (th7).

MOTS CROISÉS No 901

Horizontalement: 1. On la laisse pour marquer la trace. 2. Caillou poli - Posséda. 3. Fleur à cornet - C'est parfois une révélation. 4. Prénom féminin. 5. Signe de privation - Face pile. 6. Machines à décapier. 7. Un mot de fin - Élément mouvant. 8. Cabochard - Conjonction. 9. Situation stressante. 10. Cité morte - Au bord des larmes. 11. Bois de luthier.

Verticalement: 1. Avec ça, on est au match nul. 2. Mélange à macérer. 3. Avantage - Quelle cuite! 4. Un artisan qui sait manier la lame. 5. Conjonction - Possédé - Grande fricasse. 6. Solde à payer - Quelques verres à boire. 7. Trouble émotionnel - Dévoilés. 8. Trépassé - Moments de délibérations. 9. Boîte de rangement - Noir de fumée.

Solution dans une prochaine édition

Solution du numéro 900

Horizontalement: 1. Asphodèle. 2. Varan - Pot. 3. Ilot - Pote. 4. Ciseaux. 5. Untel - Yen. 6. Léa - Lu - Té. 7. Toute. 8. Riens - Sol. 9. Il - Cil - Se. 10. Ploucs. 11. Encenseur. **Verticalement:** 1. Avicultrice. 2. Saline - Il. 3. Prostate - PC. 4. Hâtée - Oncle. 5. On - Allusion. 6. Pu - Ut - Lus. 7. Epoxy - Es - Ce. 8. Lot - Et - Ossu. 9. Eternelle. ROC 1971

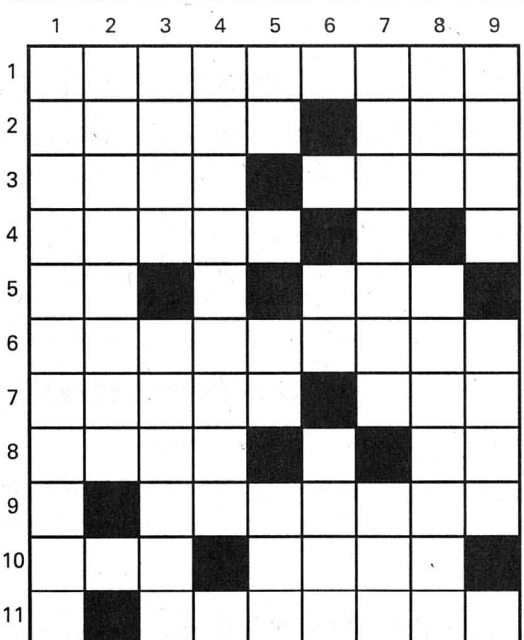

Insolite Des lézards dans la culotte...

Un collectionneur allemand de reptiles a écopé d'une amende de 12.000 dollars néo-zélandais (9000 francs) pour avoir tenté de passer en fraude, dans sa culotte, deux spécimens d'une espèce protégée de lézards.

Les autorités néo-zélandaises, par la voix du ministre de l'Environnement Sandra Lee, ont précisé vendredi que Jorg Kreutz, un employé de 38 ans d'une boutique de Francfort, était la première personne condamnée depuis l'instauration d'une nouvelle loi touchant à la protection de la faune et de la flore et renforçant les sanctions contre les exportations d'espèces protégées.

Les douaniers ont intercepté Jorg Kreutz le 28 janvier dernier alors qu'il tentait de quitter le pays avec deux geckos verts, un mâle et une femelle attendant des petits, dissimulés dans sa culotte.

Les geckos ont été récupérés vivants, mais la femelle est morte peu après. L'amateur de reptiles s'est acquitté de son amende et est libre de quitter la Nouvelle-Zélande. /ap



photo Galley