

Davos Coup d'envoi donné par Moritz Leuenberger

Le village de Davos est fortifié. Les participants au Forum ont pu entamer leurs débats. Cette année, la prudence est de mise dans la station grisonne. Non pas que les craintes de voir débouler des hordes de manifestants réfrèment les ardeurs des partisans de la libéralisation à tout crin. Ce sont les leçons du passé qui portent leurs fruits.

Opinion Dialogue privilegié

Les crises russe, asiatiques ou brésilienne ont tempéré les ardeurs. L'an dernier, les participants avaient vanté la nouvelle économie, les nouvelles technologies devaient dopper la conjoncture. Aujourd'hui, après dix ans de croissance ininterrompue, les Etats-Unis enregistrent un ralentissement.

La peur d'une récession outre-Atlantique hante les esprits. Les multinationales licencient à tour de bras. Le fossé entre les pays industrialisés et le reste de la planète s'élargit. La globalisation n'est pas maîtrisée. Ce constat, les patrons du Forum de Davos l'ont fait. Ils ont donc accueilli les pays du Sud et les opposants à la mondialisation - plus précisément ceux qui sont partisans du dialogue.

Cette volonté d'ouverture est souvent perçue comme un leurre. Il servirait à mieux cacher les sombres desseins qu'entretiennent les «maîtres du monde». Ce tableau, dressé par les adversaires de l'OMC, est bien noir. La réalité, même si elle n'entre pas dans la catégorie de la rose pastel, est tout autre.

La globalisation déraile. Les garde-fous sont malheureusement absents. A Davos, à défaut d'aboutir à des résultats concrets, les avis sont partagés. Ils peuvent permettre de mieux appréhender l'avenir. Ceux qui parlent sont écoutés.

Le dialogue, à terme, peut entraîner la délimitation du champ d'action de la mondialisation. Le président de la Confédération Moritz Leuenberger n'est pas le seul à y croire. La tribune de Davos est un premier pas. Une fois les contacts noués, la société civile peut nourrir de légitimes ambitions. Même si la tâche s'annonce de longue haleine.

Daniel Droz

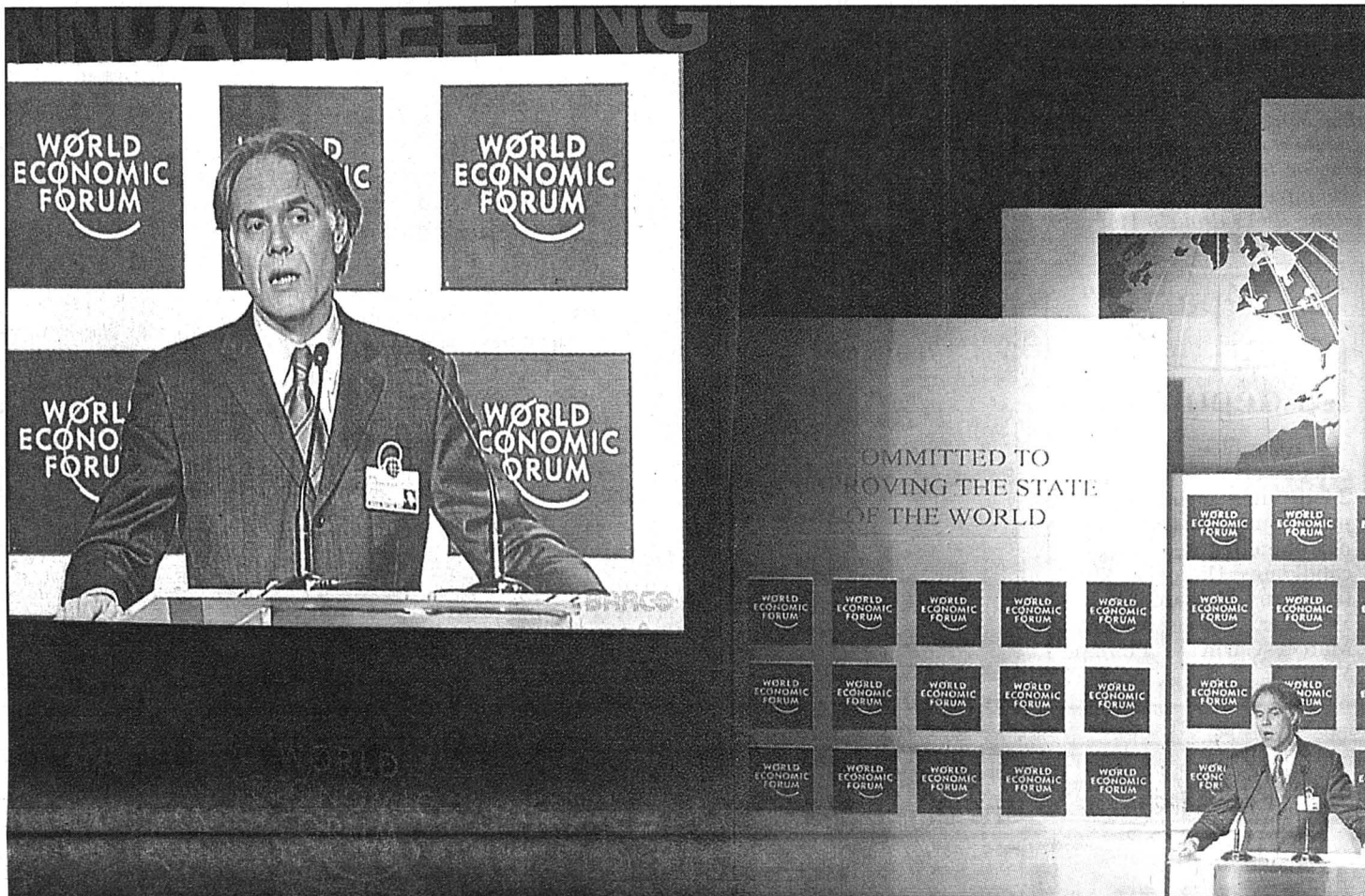

«Toute économie est une économie du temps»: Moritz Leuenberger a ouvert son discours inaugural hier devant le forum de Davos en citant Karl Marx. Dans son allocution intitulée «Les limites de la liberté», il a même situé le philosophe allemand, ce «pionnier de la mondialisation», parmi «les lointains précurseurs du Forum économique mondial». «Le Forum économique mondial est devenu le symbole d'une civilisation globale en devenir, d'un monde où les barrières s'effondrent, d'un monde qui nous fait rêver d'une liberté toujours plus grande et de possibilités sans limite», a expliqué Moritz Leuenberger.

photo Keystone

Page 13

Musical Roméo et Juliette font un tabac

Après le succès du disque, celui du spectacle. Lancés vendredi dernier sur la scène du Palais des Congrès, à Paris, «Roméo et Juliette» font d'ores et déjà un tabac. Lisses et mignons, les amants de Vérone s'aiment et souffrent au fil de quarante chansons signées par l'auteur compositeur Gérard Presgurvic, par ailleurs parolier de Patrick Bruel. Chorégraphies, musiques et costumes apportent leur pierre à cet édifice calibré pour plaire au plus grand nombre.

Page 32

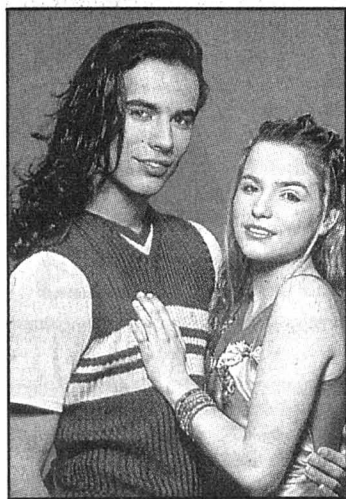

Roméo (Damien Sargue) aime toujours Juliette (Cécilia Cara). photo sp

La Chaux-de-Fonds Plan contre la violence à l'école



Précision: les personnes photographiées ci-dessus (sortie sud de l'ancien gymnase) n'ont rien à voir avec les faits relatés dans la présente édition. photo Leuenberger

La semaine dernière, à La Chaux-de-Fonds, le collège Numa-Droz et ses environs immédiats ont été le théâtre de comportements inquiétants. Des élèves ont été frappés par d'autres agissant en bande. Des jeunes totalement étrangers à l'école, dont certains majeurs, ont même pénétré dans l'établissement. Alertées, les autorités ont pris le taureau par

les cornes. En mettant en action, notamment, un embryon de la future «police de proximité». Travaillant main dans la main, les responsables de la police et de l'Instruction publique veulent lancer un message fort: «Non, l'école n'est pas une zone de non-droit!».

Page 11

Boudry Salle de bains subaquatique

A douze mètres de profondeur, au-delà de la plage de Boudry, se trouve une salle de bains dont l'équipement n'a rien à envier à celle de tout un chacun. A l'origine de cette idée folle se trouvent quatre jeunes plongeurs de La Chaux-de-Fonds.

Page 7

Val-de-Ruz Appel au tri des déchets

Les communes du Val-de-Ruz ont lancé un appel généralisé à leurs administrés pour que ceux-ci trient leurs déchets ménagers. Avec pour objectif de réduire le tonnage livré à Cottendant et de soulager les nouvelles taxes.

Page 9

Conseil d'Etat Thierry Béguin, le candidat radical

Par souci d'unité de la droite, le Parti radical, réuni hier soir à Fontainemelon, a décidé de s'en tenir à une seule candidature, celle de Thierry Béguin, dans la course au Conseil d'Etat neuchâtelois.

Page 2

Football Fin du match
Xamax-Bonora: «Facchi»
vainqueur par K.-O.

Pages 21 et 22

La Poste Le Conseil d'Etat
neuchâtelois aurait bien voulu
être consulté

Page 3

Ville de Neuchâtel
Le successeur de Jean-Pierre
Jelmini est désigné

Page 5

Radicaux La volonté de l'unité l'emporte sur l'idée de fronde

Après s'être donné des émotions durant une heure avec une éventuelle double candidature radicale pour le Conseil d'Etat, les radicaux neuchâtelois se sont rendus hier soir à la «sagesse»: voulant prioritairement une liste commune avec les libéraux, ils acceptent de ne présenter que Thierry Béguin, par 93 voix contre 39.

Rémy Gogniat

Idealement, les instances dirigeantes du Parti radical neuchâtelois souhaitaient que la droite présente, pour la prochaine élection au Conseil d'Etat, une liste commune avec les libéraux comportant deux radicaux et deux ou trois libéraux. Cette proposition, dans les réflexions de ces derniers mois, l'emportait nettement sur l'idée d'un ticket ne comportant qu'un radical et deux libéraux.

Hier soir, toutefois, les quelque 150 radicaux réunis en assemblée générale à Fontainemelon se sont rendus à l'évidence présentée par le comité cantonal: pour maintenir toutes les chances de garder une majorité de droite au gouvernement, il fallait maintenir l'alliance avec les libéraux et présenter une liste commune. Or les libéraux ne veulent une liste commune qu'avec deux candidats libéraux et un candidat radical. Le comité cantonal radical,

dès lors, ne pouvait que proposer le ticket commun «1R+2L».

Analyse présidentielle

La présidente Huguette Tschoumy a d'abord analysé la situation. Elle s'est réjouie de la volonté de renouvellement et des arguments à l'appui d'un scénario «2R+2 ou 3L»: répondre à l'offensive de la gauche, présenter le visage d'une droite combative, répondre à la demande des jeunes, offrir un véritable choix, créer une forte mobilisation. «On l'a proposé aux libéraux avant et après Noël, mais ils ne l'ont pas voulu. C'est regrettable. Nous avions trois personnes de valeur pour la deuxième candidature, mais le comité cantonal a décidé de privilégier le principe d'une liste commune et de confirmer l'unité de la droite.» Huguette

Tschoumy a également ajouté que les trois autres candidats n'entraient en matière que pour une liste commune avec les libéraux.

Les radicaux du district de Boudry, lors de la discussion, ont immédiatement déclaré qu'ils défendraient la proposition «2R+2 ou 3L». Plusieurs intervenant les ont soutenus, avançant notamment leur aigreur à se faire imposer un scénario par les libéraux. Un intervenant a noté qu'avec une double candidature Thierry Béguin et Didier Burkhalter, «nos deux candidats seraient élus, et

ce sont les libéraux qui pourraient se retrouver avec un seul siège au gouvernement.» Un autre a demandé: «Mais pourquoi ne pourrions-nous pas forcer les libéraux à revoir leur stratégie?» Les défenseurs de la formule «1R+2L» en ont appelé à la sagesse, mais surtout à la nécessité de l'unité de la droite.

Montant au front après la discussion générale, Thierry Béguin a d'abord rappelé que la majorité de droite, au Grand Conseil, n'était qu'une affaire de 5 sièges. «Actuellement, la gauche plurielle progresse. A

mon avis, on est à peu près à 50 contre 50! Je comprends les sentiments de frustration face à un partenaire parfois paternaliste. Mais c'est avec les libéraux que nous avons à conduire une politique de droite. Pas avec la gauche! La politique n'est pas une affaire de dispute entre tribus.»

Les jeux étaient faits. Au vote, la proposition de Boudry «2R+2 ou 3L» a recueilli 39 voix, et le scénario d'alliance avec les libéraux «1R+2L» 93. Il y a eu quelques abstentions. La candidature de Thierry Béguin a été acclamée. **RGT**

Agriculteurs Manifestation pacifiste

Ce samedi matin (10h-12h), les agriculteurs neuchâtelois seront devant les grands centres Coop de Neuchâtel (Portes-Rouges) et de La Chaux-de-Fonds (Coop-City).

En vue des négociations entre le distributeur et les représentants du monde agricole (Union suisse des paysans, Union des producteurs suisses et Chambres d'agriculture romandes), les paysans suisses veulent rappeler qu'ils sont des partenaires crédibles. «Ils ne sont pas des marionnettes manipulables à volonté.»

Ainsi que le relève la Chambre neuchâteloise d'agriculture et de viticulture, le groupe Coop utilise depuis longtemps l'image de la paysannerie suisse dans ses campagnes publicitaires. Et répète à qui veut l'entendre qu'elle est une partenaire des agriculteurs. «Dans les faits, elle déclare forfaitairement vouloir descendre les prix à la production de 20 pour cent. Elle ne participe pas aux travaux des interprofessions, et la déclaration de provenance des produits Coop est toujours très évasive.»

C'est donc... naturellement que le slogan de la manifestation pacifiste de samedi a pour slogan «Coop, les paysans t'ont à l'œil!» Pour l'occasion, les participants distribueront des papillons informatifs sur les raisons de leur mécontentement. Estimant que les consommateurs doivent connaître leurs attentes vis-à-vis des grands distributeurs. /comm-ssp

Six départs parmi les députés

L'assemblée des radicaux a pris note que 18 des 24 députés sortants se représentent. Mais six fortes personnalités ne sont plus candidates: Didier Burkhalter, Pierre Hainard, Walter Willener, Pierre Meystre, Marcel Garin et Philippe Wälti. **RGT**



Les radicaux se sont donné des émotions hier soir à Fontainemelon. photo Marchon

Dans tous les cas - Ericsson!

sans abonnement!

diAx pronto ose!

- Vous ne payez que si vous téléphonez
- Pas de taxe de base mensuelle
- Pas d'obligation contractuelle
- Téléphoner à l'étranger
- Recevoir à l'étranger
- Téléphoner depuis l'étranger
- diAx mailbox et Kiosque d'information diAx
- A chaque appel reçu, votre avoir pronto augmente de 5 centimes par minute
- Pour 12 francs de conversations supplémentaires si vous remplissez et renvoyez à diAx le formulaire d'adresse joint à l'emballage!

Ericsson T28s Fr. 499.-
Carte diAx pronto Fr. 65.-
avec Fr. 25.- crédit de conversation
moins la remise Fr. -365.-
vous payez Fr. 199.-

avec abonnement

Ericsson T28s

- bi-bande 900/1800 MHz
- poids: 83 grammes
- temps de veille: jusqu'à 50 heures
- temps de communication: jusqu'à 3,5 heures
- accumulateur: Li-Polymer 500 mAh
- apte à l'accès données/fax/e-mail
- SMS
- numérotation vocale
- alarme vibreur
- afficheur tout graphique

- bi-bande
- EFR
- Alarme Vibreur
- Voice

Ericsson T28s 499.-
moins la remise - 499.-
vous payez* 0.-

* à la conclusion d'un abonnement diAx 75 pour au moins 12 mois. Sans la carte SIM d'une valeur de Fr. 40.-.

Les conditions pour profiter de cette offre:

1. Vous faites votre première conversation téléphonique chez nous au magasin.
2. Quand vous avez épuisé votre crédit de conversation, vous pouvez tout simplement recharger la carte ou conclure un abonnement chez nous.
3. Si vous concluez un abonnement diAx 75 ou de plus chez nous d'ici le 30 juin 2001, vous recevrez un appareil photo Olympus µ2 d'une valeur de Fr. 219.-.

Cette offre est également idéale pour faire un cadeau!



Carte rechargeable Fr. 30.-

Le nouveau tarif diAx pronto: Fr. -.69/min.

diAx
The smart choice.

diAx Abo	minutes gratuites	prix/mois
diAx 15	15 minutes	Fr. 25.-
diAx 75	75 minutes	Fr. 40.-
diAx 175	175 minutes	Fr. 80.-
diAx 300	300 minutes	Fr. 120.-
diAx 500	500 minutes	Fr. 160.-



mobilezone
the best for communication

La Poste Les autorités neuchâteloises déplorent le manque de consultation

Après le Jura, le canton de Neuchâtel est en colère contre La Poste. Les autorités cantonales et communales n'ont pas été consultées sur la prochaine restructuration du réseau, déplore le Conseil d'Etat. Sur le fond, il reconnaît que des adaptations doivent se faire.

Stéphane Devaux

Le projet de restructuration du réseau postal ne laisse pas les autorités neuchâteloises indifférentes. Le Conseil d'Etat a adressé mercredi une lettre au conseil d'administration de La Poste, où il déplore «la manière avec laquelle elle a procédé à ces adaptations». Les intentions du géant jaune, qui ont été rendues publiques la semaine dernière – et qui constituent une menace pour 35 des 84 offices du canton de Neuchâtel – n'ont fait l'objet d'aucune consultation des autorités cantonales ou communales.

«A cet égard, La Poste n'a pas tenu ses engagements», s'empare le conseiller d'Etat Francis Matthey. Le chef du Département de l'économie publique rappelle que

la réorganisation du réseau avait donné lieu à une rencontre entre le gouvernement et des représentants de l'entreprise, en janvier 2000. La Poste avait assuré que toute nouvelle réflexion associerait les autorités. «Les garants du service public ne sont pas seulement les syndicats, mais aussi les cantons et les collectivités publiques», poursuit Francis Matthey.

Sur le fond, le Conseil d'Etat admet toutefois que certaines adaptations aient lieu, eu égard à l'évolution de la situation. Il souhaite donc qu'à l'avenir, une meilleure collaboration s'instaure avec les autorités concernées.

Chef de la députation libérale-PPN au Grand Conseil, Michel Barben ne sait pas encore si son groupe interviendra sur le sujet lors de la prochaine session. Une résolution interpartis, comme le suggérait hier Francine John, de PopEcoSol? «Il faudrait voir les termes du projet de restructuration. Si La Poste envisageait le démantèlement du réseau sans garantir le maintien des prestations, nous suivrions. En revanche, je ne suis pas opposé à l'idée de synergies entre poste et autres services

administratifs, communaux par exemple.» Pour l'élu chaux-de-fonnier, La Poste a vu son statut modifié et cela implique une évolution «inévitable». Moins catégorique, Francine John plaide pour un maintien des prestations à toute la population, où qu'elle soit. «C'est le travail des partis de gauche de lutter dans ce sens», souligne-t-elle.

Didier Berberat est lui aussi très attaché au service public. Mais le conseiller national socialiste estime qu'on ne peut pas s'opposer à toute restructuration. Il est d'avis que le sujet mérite réflexion et qu'il n'est pas opportun de «tirer plus vite que son ombre». Une pointe à certains de ses collègues romands, qui considèrent les mesures envisagées comme «grossières et précipitées». Très en colère contre le manque de concertation de La Poste, il soutient aussi, à l'instar du Jurassien Jean-Claude Rennwald, une politique plus cohérente en matière régionale. «D'un côté, on ferme des postes, de l'autre, on reconduit l'arrêté Bonny. Il faudrait une fois entamer un vrai débat de fond.»

SDX

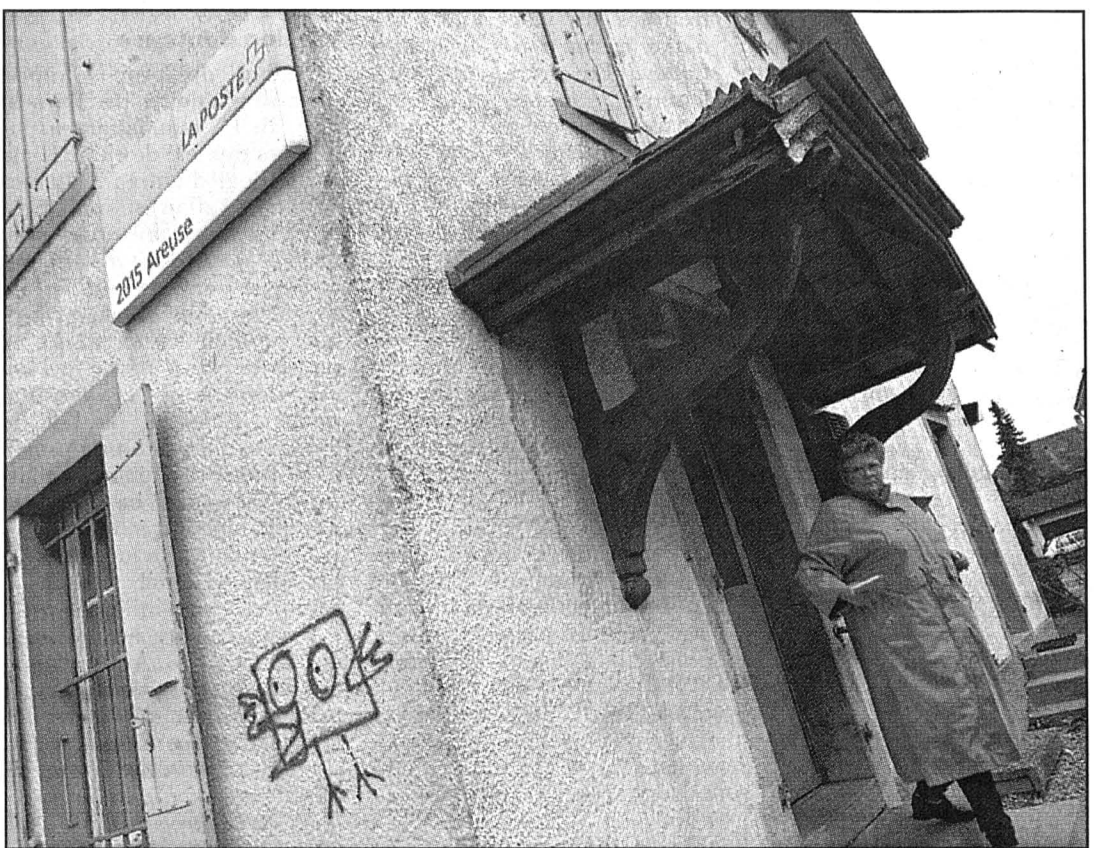

Le Conseil d'Etat neuchâtelois n'a pas été associé à la restructuration de La Poste. Qui a classé la poste d'Areuse, par exemple, en office P. photo Marchon

Trois réalités pour une seule lettre

Selon le projet dévoilé jeudi dernier par La Poste, 35 offices neuchâtelois sont classés P – comme «petite taille». Une lettre, autant de réalités différentes. La preuve par trois exemples.

A **Areuse**, la poste est à côté de la ligne du Littorail. Deux personnes – pour un poste et demi – y tiennent le guichet, huit heures chaque jour, 2h30 le samedi matin. En revanche, pas de distribution: tout le courrier part de Boudry, les colis viennent de Neuchâtel. La clientèle? Les gens du quartier et du bas de Cortaillod. Des gens de passage aussi, la poste étant facile d'accès.

A **La Châtagnette**, entre La Chaux-de-Milieu et La Brévine, le bureau est dans l'ancienne école. Ouvert matin et après-midi, 3h15 en tout, il est aussi le point de départ d'une tournée de 33 km. Il dessert une cinquan-

taine de ménages, avant tout des fermes, réparties sur trois communes. Le couple qui s'en occupe – à temps partiel – se sent bien dans les murs de la poste: il est propriétaire de la maison.

Poste et gare font toit commun à **Buttes**. Mais c'est la poste qui loue ses locaux au RVT, le Régional du Val-de-Travers, qui achève son périple dans ce village de 630 âmes. Les familiers du guichet? Les Butterrans... et ceux qui craignent les files d'attente du bureau de Fleurier. Entre deux âges, voire âgés. Plus une dizaine de petites entreprises locales. Ouverture quotidienne, pendant 6h30, 2h30 le samedi. «Ici, on a lancé un concours, pour savoir qui va disparaître en premier, la poste ou le télésiège de la Robella», lance le buraliste. Humour grinçant masquant l'inquiétude.

SDX

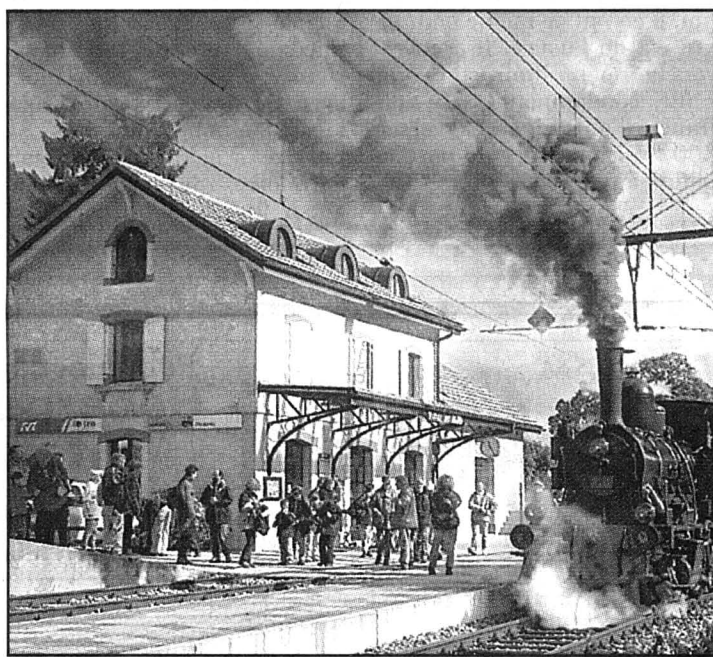

A Buttes, la poste est à la gare. photo a-Leuenerberger

Thielle, poste close

A Thielle-Wavre, la poste ne répond plus depuis le 1er septembre 2000. Mais les habitants semblent s'en être accommodés. «L'employée qui distribue le courrier part de Marin. Si nous voulons effectuer un versement, nous fixons un petit objet à la boîte aux lettres», explique Jean-Dominique Röthlisberger, président de commune. La factrice sonne, prend possession du bulletin. Le lendemain, elle ramène quittance et monnaie.

Patron d'une entreprise de fruits et légumes, notre homme est servi parmi les premiers. Son courrier, il l'a à 9 heures. A la case postale, il l'avait une heure avant... «La difficulté, c'est pour les recommandés et les mandats», souligne Jean-Dominique Röthlisberger. Mais depuis qu'un bureau s'est ouvert à Marin-Centre, l'offre postale s'est paradoxalement accrue dans le secteur.

Et la poste lieu de rencontre? «C'est peut-être là qu'est le point négatif. Car la commune n'a pas de point de rassemblement ou de centre de village.»

SDX



Thielle-Wavre, l'ancienne poste... photo a-Di Lenardo

Ecoles Les disciplines artisanales et artistiques ne sont pas sacrifiées

Le Département de l'instruction publique se défend de sacrifier les branches d'éveil, soit les disciplines artisanales et artistiques, au niveau secondaire. C'est ce qu'il a affirmé aux maîtres concernés, lors d'une récente rencontre.

Etonnés, déçus, forcément. Les enseignants d'éducation musicale, d'éducation visuelle et artistique, ainsi que d'activités sur textile et sur bois estiment que leurs disciplines sont «mal considérées» dans l'école neuchâteloise. Régulièrement ces dix dernières années, les modifications intervenues dans la grille-horaire l'ont été au détriment de ces branches. Des branches qui, scandent-ils, sont essentielles au développement personnel de l'adolescent. Selon eux, l'école obligatoire doit veiller à offrir à l'élève des connaissances intellectuelles certes, mais aussi des connaissances faisant davantage appel au développement des sens visuel, auditif, artistique et culturel.

Dans la nouvelle grille-ho-

raire de la section maturités, qui regroupera dès août prochain les sections classique et scientifique, ces disciplines seront proposées en option au niveau huit. Ce qui signifie que des six périodes proposées, l'élève devra en retenir deux. C'est un appauvrissement. C'est aussi la porte ouverte à des choix arbitraires, qui pourraient être consentis davantage en fonction du camarade de classe que des intérêts et affinités propres, craignent les enseignants.

Lesquels ont fait connaître leurs craintes aux responsables de l'Instruction publique, dont à son directeur, Thierry Béguin. «Cette rencontre a été constructive, affirme Yves Landry, un des participants, ne serait-ce que parce que nous avons pu être entendus.»

Pas sacrifiées

Pour autant, cela ne signifie pas que le département reverra sa copie. «Mais il affirme veiller à ce que ces disciplines ne soient pas sacrifiées», confirme Claude Zweiacker. Aux yeux du chef du Service de l'enseignement obligatoire,

les maîtres de branches d'éveil défendent «légitimement» leur discipline, «mais n'ont pas une vue d'ensemble du programme et, partant, des contraintes. Pour d'autres, l'informatique

devrait tenir une place beaucoup plus grande dans l'école.»

Espoir. En l'état, dans la section qui, à terme, supplantera les sections moderne et professionnelle, il n'est pas

prévu de réduire les disciplines artisanales et artistiques. Mais la grille-horaire est encore indicative puisque le dossier est encore à l'état de projet.

SSP

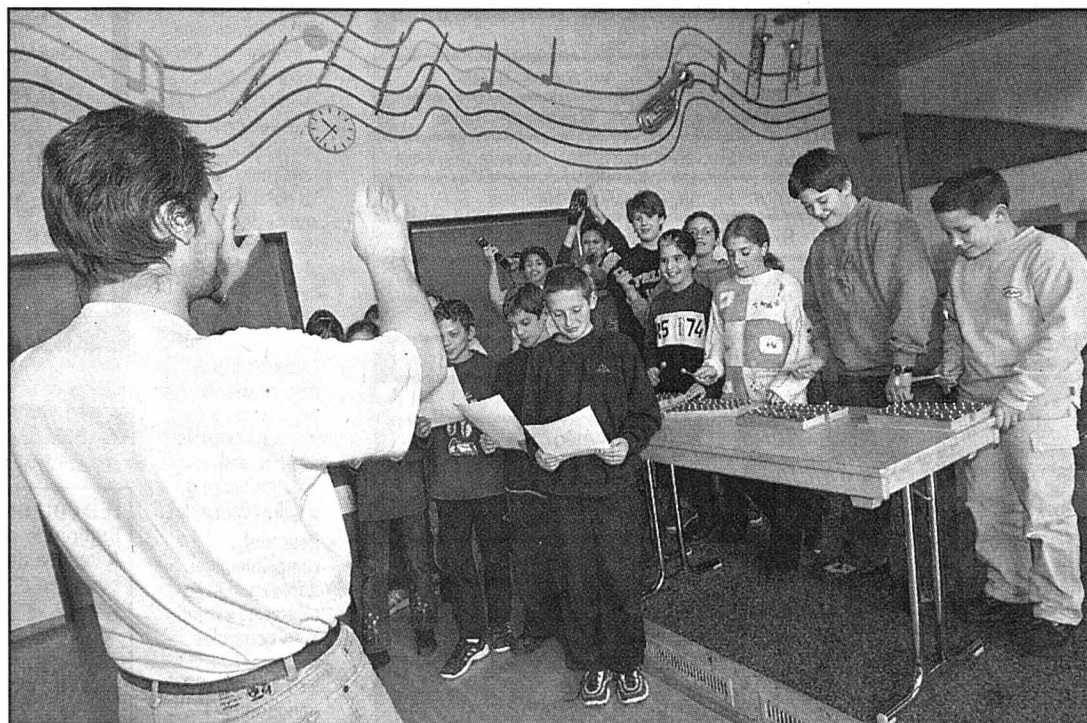

Les branches dites d'éveil font davantage appel au développement des sens visuel, auditif, artistique et culturel (photo: collège de La Fontenelle). photo a-Marchon

Conseil d'Etat Soutien aux victimes du Salvador

Etant donné l'ampleur de la catastrophe qui a touché le Salvador, le Conseil d'Etat neuchâtelois a décidé de témoigner son soutien. Cela en versant le montant de 10.000 francs à la Croix-Rouge suisse pour son action en faveur des victimes du séisme. /comm

Rubrique Canton de Neuchâtel

Tél. (032) 723 53 01
Fax: (032) 723 53 09

PUBLICITÉ

La Mariée

Rendez-vous avec ses merveilleux poissons sauvages d'hiver d'Atlantique

Tourbot, Saint-Pierre

Soles entières (3 tailles) ou en filets

Filet Royal de Cabillaud

Filet d'Empereur

Rue Fleury 7 • Neuchâtel • Tél. 724 96 51

Tribunal Encouragement à la prostitution?

Sous-louer des locaux à une prostituée ne constitue pas un encouragement à la prostitution. C'est pour cette raison qu'une femme, elle-même prostituée, a été acquittée hier matin par le Tribunal de police de Neuchâtel.

C.B. a-t-elle, oui ou non, encouragé trois autres femmes à se livrer à la prostitution? C'est principalement à cette question qu'a dû répondre le juge Daniel Hirsch, hier matin, à l'issue d'une audience au Tribunal de police de Neuchâtel.

Les faits: en juillet de l'année dernière, la police contrôle un salon de massage

situé au centre de la ville. La tenue de l'une des femmes trouvées sur place «ne laisse planer aucun doute sur son activité». En outre, ces trois femmes, toutes camerounaises, sous-louent les locaux à une compatriote domiciliée dans la région bernoise, compatriote dont elles disent qu'elle les a fait venir à Neuchâtel. Toujours selon leurs déclarations, le montant de la sous-location dépasse largement le loyer qu'elle-même verse à sa gérance immobilière. Enfin, aucune de ces trois femmes n'est en possession d'un permis de séjour valable.

«Pour les aider»

A partir de là, le ministère public a estimé que C.B. s'était rendu coupable de trois infractions: encouragement à la prostitution, usure, infraction à la loi sur le séjour et l'établissement des étrangers (LSEE). Il a requis contre elle une peine de 45 jours d'emprisonnement et 1000 francs d'amende.

Lors de l'audience, après avoir admis être elle-même prostituée, C.B. a contesté avoir encouragé ses trois compatriotes à en faire de même. «Oui, je leur ai sous-loué mon salon de massage, mais c'était pour les aider. Je ne les connaissais pas auparavant. Elles ont débarqué un soir, sans rien sur elles, et elles ne savaient pas où aller. Ce sont elles qui tenaient le salon.»

La prévenue a contesté, également, avoir tiré profit de la situation sur le plan financier:

«En fait, avec les charges, j'ai même perdu de l'argent.»

Version douteuse

Autant de propos repris dans sa plaidoirie par l'avocat de C.B. Le mandataire a par ailleurs rappelé des jugements rendus par d'autres instances dans des affaires similaires: «Si aucune pression n'est exercée à l'endroit d'une prostituée, si aucune condition ne lui est imposée dans son activité, enfin si aucun salaire ne lui est versé, il n'y a pas d'encouragement à la prostitution.» De même, le fait de louer des locaux à une prostituée, même en toute connaissance de cause, ne constitue pas une telle infraction.

En rendant son jugement, le président Daniel Hirsch a commencé par indiquer qu'il ne croyait guère à la version des faits de C.B. Avant d'ajouter: «Si le principe même de la prostitution est désormais admis et n'est pas illégal, il l'est avec un certain nombre de limitations. Or, à partir du moment où ces trois femmes se livraient vraisemblablement à la prostitution avant leur arrivée à Neuchâtel, les limites en question n'ont pas été franchies.»

Le juge a dès lors rejeté la prévention d'encouragement à la prostitution. Calculs à l'appui, il en fait de même pour ce qui est de l'usure. Il a en revanche retenu l'infraction à la LSEE, condamnant C.B. à 800 francs d'amende et à verser 300 francs au titre de participation aux frais de justice.

PHO

Théâtre du Passage Jael, messagers en rouge et noir

Elle est de rubis, scintillante à la voix et au violon. Il est de cuir, embrasant délicatement son accordéon. Ensemble, hier soir sur la scène du théâtre du Passage, Coline Pellaton et Thierry Châtelain jouent les messagers. En rouge et noir. Jael conduit lentement au grand frisson un auditoire qui appelle à la magie du voyage.

A l'est, au nord. A la vie, à la mort. Jael parcourt en tous sens un univers politiquement correct. Mais séduisant. Un univers bien propre qui astique le rêve d'un vernis enchanteur. Les tours, détours et atours miment un meilleur des mondes qui aurait disparu de nos mémoires, ou devrait à nouveau y surgir: de ces «instants hauts, fragiles et forts comme des pétales de larmes». Ainsi, la musique de Jael et cette fameuse osmose, échappent-elles presque aux lois du cosmos, aux impossibles, aux jamais. Là, amour rime irrévocablement avec toujours.

Les parfums évoquent de somptueuses odeurs. Le chemin des mélodies tortueuses est sans ornière. Virtuose, attentif, Jael vous balade en première classe. Et si vos yeux se ferment, ce n'est que pour mieux explorer des terres intérieures peintes clairement avec un exceptionnel savoir-faire. Jael joue pour vous. Sa posture scénique qui tablait autrefois sur une agaçante langueur fusionnelle a gagné en

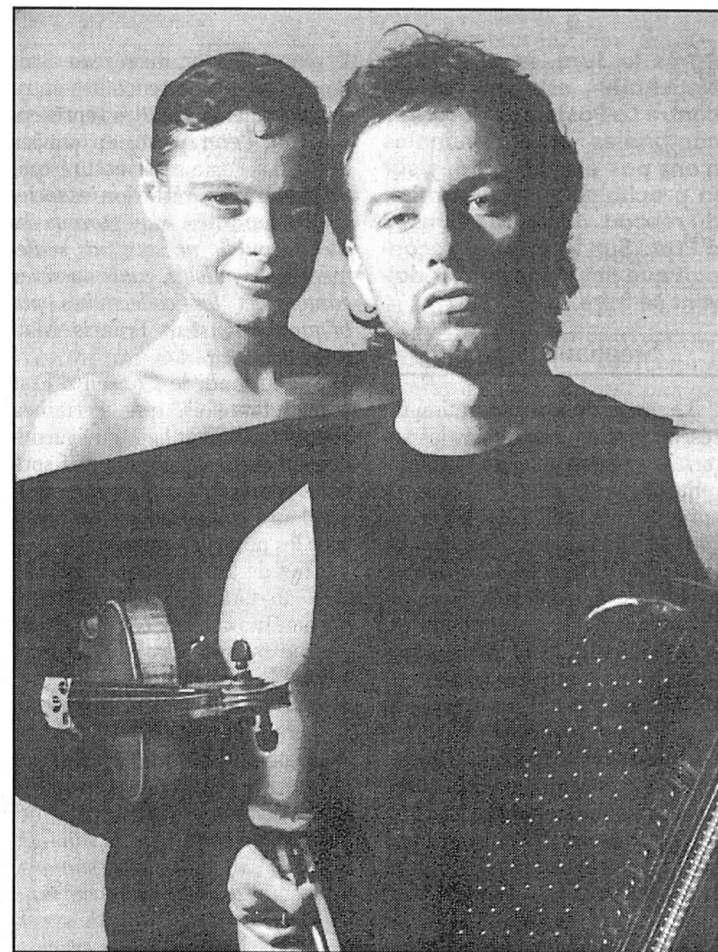

Jael, voyages vers l'intérieur.

photo sp

sobriété, en intelligence et en générosité.

A chacun son Jael

Chacun peut dès lors inventer «son» Jael, choisir sa destination. Et disposer de sa destinée. Le couple glisse, se dépose, se rejoint, se quitte sous la pluie, se retrouve dans la tempête. Transi. Brûlant.

Ah! Votre imagination s'enflamme, transportée par des ailes qu'elle se refuse trop souvent et que Jael lui redonne. Vous vous lovez dans cette bulle de temps complice et, finalement, inexistante. Là, au sommet de l'aventure, vous vous suspendez. Comme trois petits points...

Isabelle Stucki

IMMOBILIER

EMPLOIS

VEHICULES

 chaque matin,

 vous sourit!

<http://www.lexpress.ch>

UNIVERSITÉ DE NEUCHÂTEL

 Faculté des lettres et sciences humaines

Lundi 29 janvier 2001 à 16h30

 Auditoire R.E.48

 Bâtiment de la Faculté des lettres et sciences humaines

 Espace Louis-Agassiz 1, Neuchâtel

SOUTENANCE DE THÈSE DE DOCTORAT

 Sujet de la thèse:

«Deuil narcissique et décrochement de la catéchèse chez des adolescents en Occident»

 Candidat: Monsieur Pierre-Etienne Jaquet

 Entrée libre

 028-291761/110

SIMSEK AUTOMOBILES SA

 Simsek Huseyin & Frères

 028-287994

CARROSSERIE

 Vente - Achat - Echange

 Réparations toutes marques

 Voitures de remplacement

 Pneus service

 Crédit + Leasing

 Champ de la Croix 2

 2075 THIELLE

 Tél. 032 / 753 68 68

 Fax 032 / 753 68 69

Une région, une combinaison publicitaire!

AVIS DIVERS

 Pourquoi payer cher?

Hébergement Internet

 Société Medialook vous propose l'hébergement de votre site Web. Dès Fr. 195.- par année.

www.medialook.ch

 011-702378

COMMERCE

Verbier

Restaurant à louer ou à vendre

MOTS CROISÉS

 1 2 3 4 5 6 7 8 9

1								
2								
3								
4								
5								
6								
7								
8								
9								

Sites @ visiter

Branche	Société	Adresse	Descriptif du site
Ameublement	Meubles Leitenberg	www.leitenberg.com	Meubles, tapis, rideaux, luminaires
Annonces	Publicitas	www.bazar.ch/01	Emploi, immobilier, véhicules, divers
App. ménagers	Pierrot Ménager	www.pierrot-menager.ch	Appareils ménagers, cuisines et bains
Construction	HG Commerciale	www.hgc.ch	Matériaux de construction, carrelages, bois.
Electricité	ENSA	www.ensa.ch	Informations, actualités, services
Garage	Auto-Passion	www.autopassion.ch	Skoda, la plus belle marque de VW
Immobilier	Espace & Habitat	www.espace-et-habitat.ch	Vente villas, appartements, immeubles, etc.
Immobilier	G. Roccarino	www.immo-roccarino.ch	Vente appartements, villas, immeubles
Piscines	Multireal	www.multireal.ch	Piscines, saunas, hammams, spas
Presse	L'Express	www.lexpress.ch	Actualité, archives, météo
Presse	L'Impartial	www.limpartial.ch	Actualité, archives, météo
Publicité	Publicitas SA	www.publicitas.ch	Vos annonces dans la presse
Tourisme	La Navigation	www.navig.ch	Horaire, manifestations, réservations
Travail	Interactif	www.interactif.ch	Annonces, emplois temporaires / fixes
Vins	Caves de la Ville	www.cavevillentel.ch	Les merveilleux vins de la Ville
Voyages	Croisitur	www.croisitur.ch	Présentation, offres voyages, Last Minute

Pour obtenir les conditions pour figurer dans la rubrique «Sites @ visiter» une simple demande à LCATTANEO@publicitas.ch suffit.

Répondez svp aux annonces sous

CASTEL REGIE

 A remettre à Fontainemelon

BAR-RESTAURANT

 Composé de:

 1 salle-bar • 1 salle à manger

 1 cuisine et économat

 1 terrasse-jardin

 Loyer Fr. 1850.- + charges

PAS DE REPRISE

TÉL. 032/730 42 11

APPARTEMENTS DE VACANCES

LES COLLONS-THYON/Valais

 Station de ski familiale des 4-vallées.

 A vendre dans résidence avec piscine couverte et ascenseur, à 50 m du skilift

grand studio sous le toit

 lumineux, cheminée, balcon, place de parc dans parking souterrain. Fr. 135.000.-

 Renseignements: (027) 323 53 00

 Immo-Conseil S.A., 1950 Sion 2.

www.immo-conseil.ch

 036-434503

Solution lundi.

SOLUTION D'HIER

Horizontalement: 1. Un bon moyen... 2. Tranche... 3. ... 4. ... 5. ... 6. ... 7. ... 8. ... 9. ... 10. ... 11. ...

Verticalement: 1. Un temps pour préparer une totale liberté. 2. Ça fait beaucoup de monde sur un même sol - Conjonction. 3. Comblé - Une académie, dans certains cas - Plus on en brasse, moins on en fait! 4. Fatal. 5. On la mesure en long et en large. 6. Lieu de captivité - Désavantagé. 7. Un grand morceau d'un autre continent - Pour lui faire plaisir, dites-lui mon petit rat! 8. Plus elle est grande, plus on la convoite - Morceau de carton. 9. Auxiliaire passé - Imaginaires.

Musée d'art et d'histoire

Le conservateur est une conservatrice

Comment dit-on «successeur» au féminin? Celui de Jean-Pierre Jelmini, ex-conservateur du département historique du Musée d'art et d'histoire de Neuchâtel, s'appelle Chantal Lafontant Vallotton. Spécialiste de l'histoire sociale régionale, elle affiche également une riche expérience sur le plan muséologique.

Pascal Hofer

Le Musée d'art et d'histoire (MAH) de Neuchâtel a un nouveau conservateur pour son département historique. Ou plutôt une nouvelle conservatrice. Dans un communiqué diffusé hier (malheureusement sans photo de l'intéressée), le Conseil communal fait savoir qu'il a nommé Chantal Lafontant Vallotton pour succéder à Jean-Pierre Jelmini, qui a pris sa retraite au 1er janvier de cette année.

Née le 2 mars 1963, la nouvelle venue a fait des études d'histoire, de sciences politiques et d'italien à l'Université de Lausanne, études qu'elle a terminées avec un mémoire d'histoire sur «La résistance à la révolution de 1798 dans le Jura vaudois». Actuellement, elle termine une thèse de doctorat, tou-



Le Musée d'art et d'histoire de Neuchâtel regroupe quatre départements: histoire, arts plastiques, arts appliqués et numismatique. photo a-Marchon

jours en histoire, sur «La création des musées d'histoire en Suisse - 1870-1914».

Auteure de diverses publications entre 1989 et aujourd'hui dans le domaine de l'histoire suisse, de l'histoire sociale régionale et de la muséologie, Chantal Lafontant Vallotton a en outre entretenu «de nombreuses collaborations de poids» au Musée national suisse (ZH), au Musée suisse des transports (LU) et au Musée du château de Kybourg (ZH). «Elle offre le profil idéal pour sa future tâche au sein des quatre départements - tous très actifs - du Musée d'art et d'histoire», indique le communiqué.

Dizaines de candidats

La nouvelle conservatrice a été choisie parmi une cinquantaine de candidats. «Ce qui montre, d'une part, que beaucoup de gens sont formés en Suisse romande, et, d'autre part, l'importance que l'his-

toire a prise au sein de notre institution, importance à laquelle Jean-Pierre Jelmini n'est bien sûr pas étranger», commentait hier Walter Tschopp, l'actuel directeur du MAH.

L'atout majeur de Chantal Lafontant Vallotton? «Elle présenterait une double qualité: non seulement c'est une très bonne historienne, mais elle est dotée d'une grande expérience dans le domaine muséologique.» Le fait de ne pas être une spécialiste de l'histoire neuchâteloise ne l'a donc pas préteritée. «D'entente avec Jean-Pierre Jelmini, nous avons cherché d'abord et avant tout une personne qui connaisse bien l'histoire de la Suisse romande, l'histoire sociale en particulier. Mais bien évidemment, il fallait aussi que cette personne soit prête à s'intéresser à l'histoire neuchâteloise.»

Cinq des candidats ont été

auditionnés par une commission qui comprenait les conservateurs des départements du MAH (y compris Jean-Pierre Jelmini), l'administratrice du musée, enfin un expert extérieur. Ces cinq candidats ont en outre été entendus par le conseiller communal Eric Augsburger, directeur des Affaires culturelles, et par le chef de l'Office communal du personnel.

A mi-temps

Domiciliée à Berne, mariée et mère d'un enfant, Chantal Lafontant Vallotton exercera ses nouvelles fonctions - à temps partiel (50%) - à partir du 1er avril. Elle sera assistée par Vincent Callet-Mollin, si tant est qu'elle confirme l'engagement de ce dernier, engagé à titre provisoire jusqu'à l'arrivée du nouveau conservateur.

PHO

Un archiviste communal

Dans son communiqué, la Ville de Neuchâtel rappelle que «le secteur des archives communales est dorénavant conduit par Olivier Girardbille, assistant conservateur de Jean-Pierre Jelmini depuis 1991. Olivier Girardbille porte désormais le titre d'archiviste communal, affilié au département historique du Musée d'art et d'histoire.»

Né en 1957, le nouvel archiviste de la Ville - il fonctionne lui aussi à temps partiel - a étudié l'histoire, la philosophie et l'archéologie à l'Université de Neuchâtel. Son mémoire de licence d'histoire

portait sur «L'entreprise Pizzeria, des origines à la société anonyme, 1834-1984».

S'il est maintenant à la retraite, Jean-Pierre Jelmini gardera toutefois un pied dans la maison pendant environ une année. La Ville lui a en effet demandé de conduire le projet de transfert d'une partie du département historique du Musée d'art et d'histoire dans les anciennes galeries Léopold-Robert (ex-Musée cantonal d'archéologie), à commencer par les six maquettes historiques de la cité.

PHO

Au Pommier Chasser le Minotaure!

Le Minotaure est toujours bien vivant. La pièce «Qui n'a pas son Minotaure?» de Marguerite Yourcenar, donnée hier soir au Pommier, n'a pas permis d'en venir à bout. Cette interprétation contemporaine de la légende, remarquablement transcrite par le Théâtre d'ailleurs, ne règle pas les problèmes des héros aussi facilement. Le labyrinthe est devenu l'image de l'introspection et le fil d'Ariane un supplice de plus. Thésée, le héros, se fait le champion de la parade sans prendre de grands risques. Les victimes néanmoins le demeurent bel et bien. Le centre du dédale ne sera donc jamais atteint. L'édifice lui-même finit par s'effondrer. Le Minotaure

est ailleurs. L'auteure, fascinée par la richesse d'un tel thème, a réalisé une version d'une rare densité. Et si l'on perd le fil par moment, c'est naturel, nul ne doit s'en étonner. La confrontation des tempéraments et les libertés qu'elle se permet font souvent dériver la quête du côté de la comédie.

La mise en scène de Théo Huguenin-Elie souligne le côté ironique et désabusé de la pièce, qui est aussi une parodie de la société actuelle. Le rôle d'Autolykos, traditionnel serviteur qui a la sagesse de s'abstenir d'agir, est tenu par Denis Perrinjaquet avec l'autosatisfaction qui convient. Thésée, Pascal Lüthi, plus charmeur que violent, a le charme d'un

renard. Phèdre, Nathalie Geiser, belle et troublante, Ariane, Laurence Fankhauser, éprise d'indépendance, forment un duo bien accordé. Chacun des comédiens prend d'ailleurs le ton juste, ce qui n'est pas aisé pour des personnages d'une telle ambiguïté. Le plaisir des yeux y trouve son compte avec les costumes d'Anne Lehman, qui réussit un curieux amalgame de styles. La pièce construite essentiellement sur le texte n'exige pas des décors très précis. Ils sont donc très simples et suggèrent une ambiance marine, voire balnéaire. Le spectacle se donne encore demain à 20h30 et dimanche à 17 heures.

LCA

Lycée Piaget Rencontre sur neige

Quelque 700 élèves du lycée Jean-Piaget, à Neuchâtel, ont participé vendredi, sur les hauts de Nendaz (VS), à une rencontre sportive avec 300 de leurs camarades de l'Ecole supérieure de commerce de Sierre. Une centaine de participants ont même disputé un slalom géant (carving) et un boarder cross (snowboard).

Les Sierrois se sont imposés dans les catégories filles et professeurs, avec Marie-Eve Rey (Sierre), Floriane Rey (Saint-Léonard) et Patrice Clivaz (Randogne). Les Neuchâtelois Gilles Sandoz (Neuchâtel) et Dimitri Cuche (Neuchâtel)

l'ont, pour leur part, emportés chez les garçons.

L'Ecole supérieure de commerce de Sierre entretient, depuis une quinzaine d'années, «un fructueux partenariat» avec son homologue de Neuchâtel, donc, aujourd'hui, avec le lycée Jean-Piaget. Ce partenariat permet notamment l'échange d'élèves dans le cadre des classes bilingues. Mais c'est la première fois qu'il donnait lieu à une rencontre sur la neige.

Une nouvelle rencontre de ce genre aura lieu en janvier 2002.

JMP

Parcage La situation au centre-ville la semaine prochaine

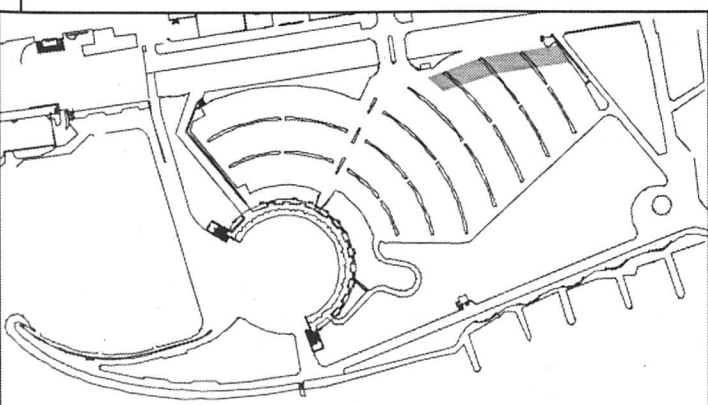

La zone ombrée indique la partie non disponible du parking des Jeunes-Rives pour les jours à venir.

- Nombre de places indisponibles au parking des Jeunes-Rives: 33
- Nombre de places restantes au parking des Jeunes-Rives: 503
- Nombre de places en zone bleue: 417 (inchangé)
- Nombre de places payantes à durée limitée: 403 (inchangé)

Le centre-ville est délimité, à l'ouest, par le tunnel de Prébarreau, à l'est par le parking des Jeunes-Rives, au nord par la rue Louis-Favre. Seul le domaine public est pris en considération. Les quatre principaux parkings couverts (1400 places au total) ne sont donc pas comptés.

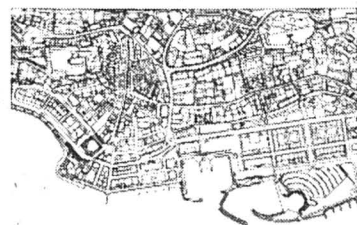

infographie pti / Source: police de la ville de Neuchâtel

AGENDA

Case Le guitariste Marc Ribot jouera en solo à la Case à choës, dimanche à 20h30 précises. Entrée 25 et 30 francs.

Violoncelle L'Orchestre de chambre de Neuchâtel propose un concert intitulé «L'éloquence du violoncelle», sous la direction de Jan Schultz, avec en soliste le violoncelliste Marko Ylönen, dimanche au temple du Bas. /réd

AVIS TARDIFS

la veille de parution jusqu'à 21 h

Délai:

Remise des textes
Du lundi au vendredi, exclusivement, jusqu'à 17 heures

PUBLICITAS

tél. 032/729 42 42
fax. 032/729 42 43

dès 17 heures, du lundi au vendredi et durant le week-end et jours fériés:

L'EXPRESS

tél. 032/723 53 01
fax. 032/723 53 09

CroisiEurope

Alsace Croisières
SPÉCIALISTE
en navigation fluviale
Tél. 021/320 72 35
sera-présent au

Salon de l'âge d'or et de la famille

du 25 au 28 janvier 2001
à Polyexpo, La Chaux-de-Fonds
Venez découvrir nos nouveautés et passer un moment agréable en compagnie du

Duo musical Jacky Thomet

LYCÉE JEAN-PIAGET

Ecole supérieure Numa-Droz

Diplôme de culture générale

Séance d'information pour les parents des futurs élèves

Mardi 30 janvier 2001 à 20 h

Salle circulaire du Collège Latin
Place Numa-Droz 3 à Neuchâtel

Boudry - Salle des spectacles dès 20h00

1ère soirée de la «GYM DE BOUDRY»

DANSE avec le groupe «Nimpershed» dès 23h00

Ce soir à 20h00 Marin - Espace Perrier

Grand Loto

30 tours à Fr. 10.-
Contrôle: Arthur
Hors abt: Royale de 3 tours
Carte à Fr. 2.- (3 pour Fr. 5.-)
Total des lots: plus de Fr. 8000.-
Organisation: GS Marin

Salle des Spectacles - Pesieux
Vendredi 26 janvier à 20h

GRAND LOTO avec «Arthur»

Abonnement Fr. 10.- (½ abt Fr. 5.-)
30 tours (système fribourgeois)
Quine Fr. 40.-, double quine Fr. 80.-,
carton Fr. 120.-
Tous les lots en BONS d'achats
ROYALE valeur Fr. 900.- (3 x 300.-)
Fr. 2.- la carte
Org.: GYM Dames EPF

Vendredi 26 janvier 2001 à 20h00

Grand match au loto

avec LOTOTRONIC
Magnifique royale
Le gagnant du carton choisit son lot!!!

Chézar-Saint-Martin

Salle de la Rebatta
Organisation: Parti radical-démocratique suisse, district du Val-de-Ruz

COLOMBIER AUVERNIER

MEIER

GARDEN CENTER

2013 COLOMBIER

Tél. 032 / 841 31 21

Ouvert également les samedis
de mars à juin et de septembre à novembre.

028-291095

028-291094

Pharmacie TORAGI
CH-2013 Colombier
votre équipe de confiance

Nouveau n° d'appel gratuit
0800 800 841
pour renseignements et commandes

Livraisons gratuites à domicile
Tél. 032/841 22 63 Fax 032/841 47 09

Coiffure Catherine Grand-Rue 7 Auvernier



Chez Catherine on soigne aussi bien la chevelure que la bonne humeur. / lca-E

L'atmosphère chaleureuse qui règne dans le petit salon de coiffure de Catherine est un avantage complémentaire aux soins de la chevelure auxquels elle accorde une grande importance. Pour qu'une coupe, une coloration, une permanente et un brushing donnent de bons résultats, la vitalité des cheveux est primordiale. Les produits Furterer qui sont utilisés ici ont fait leur preuve et ne cessent de progresser

pour soigner et embellir depuis la racine jusqu'à la pointe. Les messieurs soucieux de leur apparence et de la santé de leur chevelure viennent également s'asseoir devant les miroirs pour bénéficier des soins spécifiques de la marque française, surnommée «la rolls des soins capillaires», particulièrement efficaces pour fortifier et conserver ses cheveux. La mode n'est pas la préoccupation première de Catherine. L'essentiel étant d'adapter la coupe, la couleur et le style de la coiffure à la personnalité et à l'âge des clientes et clients, afin qu'ils soient pleinement eux-mêmes. La gentillesse et la compétence s'allient pour atteindre ces magnifiques résultats. / lca-E

«Le problème des cheveux traités à la racine»
ETHEIROLOGIE RENÉ FURTERER

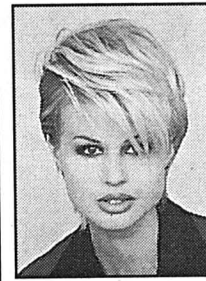

Coiffure Catherine

2012 Auvernier - Grand-Rue 7
Tél. 032 / 731 22 77

028-256697

028-291096

APPARTEMENTS, VILLAS, BUREAUX, USINES.

032 / 846 40 70

NETTOYAGE CHIMIQUE:
ORIENT, BERBÈRE, CHINOIS, LAINE, MOQUETTES, MEUBLES REMBOURRÉS

J.-E. PERRENOUD BEVAIX

INTERSPORT
www.intersport.ch

PREISSTURZ SALE
PRX-CHOCS

etirel
Fr. 150.00
Vous économisez Fr. 150.00
Veste et pantalon de ski ETIREL

etirel
Fr. 29.90
Vous économisez Fr. 20.00/cent

SALOMON
Fr. 249.00
Vous économisez Fr. 80.00
Chaussure de ski SALOMON

CRAZY CREEK
Fr. 59.90
Vous économisez Fr. 80.00
Boot de snowboard CRAZY CREEK

INTERSPORT
TOSALLI
Colombier - Tél. 032/841 23 12
Parking devant le magasin

Offres valables dans la limite des stocks disponibles.

quincaille meyer

Alfred Meyer SA • Château 18 • 2013 Colombier
Tél. 032 841 33 54 • Fax 032 841 14 89 • E-mail: quinc.meyer@swissonline.ch

INVERTER
Chauffage électronique à pétrole

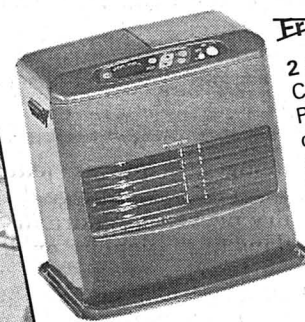

Modèle Alpha 5702
~~Fr. 1178.-~~ **Fr. 998.-**

2 ans de garantie
Capacité en m3: 120
Puissance (watts):
de 800 - 3000
Autonomie maximum:
80 heures par remplissage
MULTIPLES sécurités:
thermostat, programmeur,
sécurité enfant.

A ne pas
manquer!
**ce
mois**

L'exposition de la
Galerie Numaga
à Auvernier

Vuilliomnet S.A.
Electricité - Téléphone A+B

2008 NEUCHÂTEL
F.-C.-DE-MARVAL 4a
TÉL. 032/725 17 12
e-mail: info@vuilliomnet.ch
www.vuilliomnet.ch

MAGASIN DE VENTE:
NEUCHÂTEL
GRAND-RUE 4
TÉL. 032/724 12 33
SUCCURSALES:
COLOMBIER
TÉL. 032/841 27 12
LA CHAUX-DE-FONDS
TÉL. 032/914 17 24

De l'argent liquide immédiatement

tout de suite

**rapide
simple
discret**

envoyez
le coupon
immédiatement!

ou appelez

le numéro **GRATUIT**
0800 814 800

lundi - vendredi, 8 h à 20 h

ou passez tout
simplement nous voir
pour parler en personne avec nous.
Nous ne sommes jamais loin de chez vous.

Coupon pour de l'argent liquide immédiat

Je désire un crédit de Fr. _____

Monsieur Madame Nom _____ Prénom _____ Date de naissance _____

Rue/N° _____ NPA/Localité _____ depuis _____ N° de tél. _____ E-mail _____

Adresse précédente _____ Etat civil _____ Lieu d'origine _____ Nationalité _____ Profession _____

Employeur (ne sera pas consulté) _____ depuis _____ Salaire brut mensuel Fr. _____ 13ème salaire (gratification) oui non

Gains accessoires (conjoint etc.) Fr. _____ /mois Autres engagements de crédit _____ Je souhaite rembourser env. Fr. _____ par mois.

Date _____ Signature _____

J'autorise GE Capital Bank à utiliser les indications susmentionnées à des fins de marketing (notamment pour l'envoi d'informations sur ses produits à mon adresse e-mail) et pour la ZEK.
(à envoyer dès maintenant à: GE Capital Bank, Fbg. de l'Hôpital 1, 2001 Neuchâtel)

Xprocrédit
GE Capital Bank

Bienvenue à: Aarau, Baden, Bâle, Berne, Bienne, Brugg, Coire, Delémont, Fribourg, Genève, La Chaux-de-Fonds, Lausanne, Lugano, Lucerne, Montreux, Neuchâtel, Olten, Rheinfelden, Sion, Soleure, St-Gall, Winterthur, Zurich, Zurich-Oerlikon

Par exemple, coût total pour un crédit de Fr. 5'000.- avec un intérêt annuel effectif de 13.75% sur 12 mois: Fr. 357.40 (prescriptions légales selon art. 3 I LCD)
«Le crédit à consommation est interdit lorsqu'il a pour effet de provoquer le surendettement de l'emprunteur.» (Selon la loi sur la police du commerce du canton de Neuchâtel.)

www.gecapitalbank.ch

Boudry A douze mètres sous le lac, se cache... une salle de bains

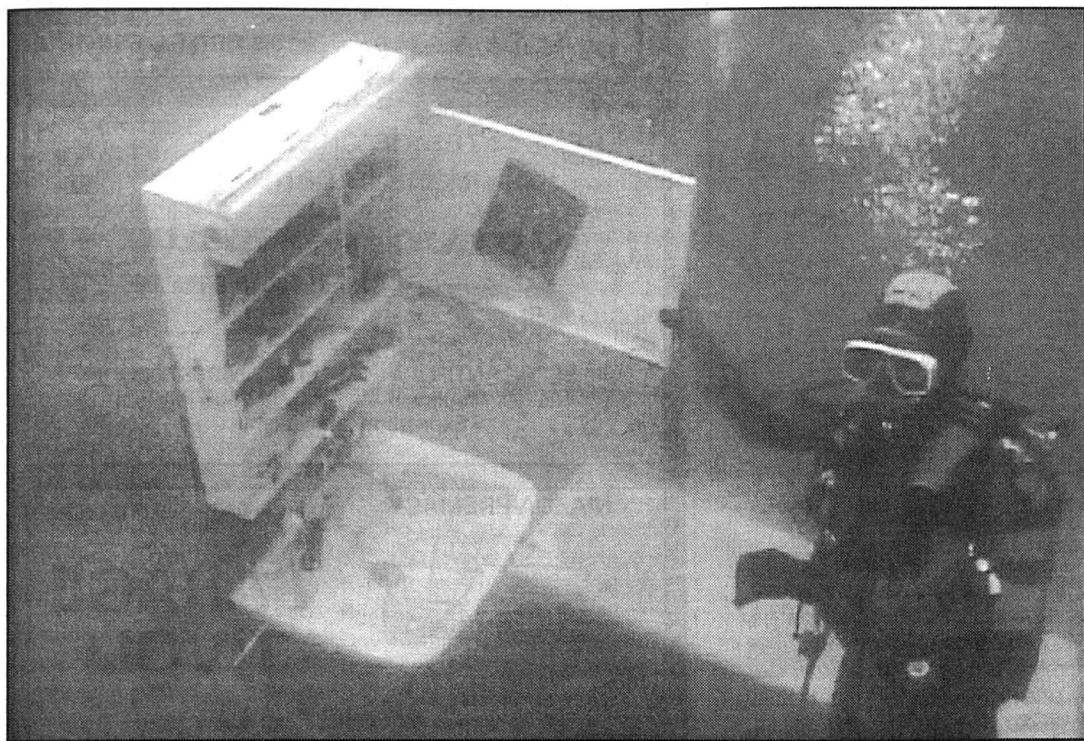

Une salle de bains aquatique à échelle humaine qui a aussi séduit la faune lacustre puisqu'une perche et quelques écrevisses y ont élu domicile. photo sp



Cédric Gentil, Déborah Jublin, Marc Fahrni et Yanick Gentil (de gauche à droite), sur la plage de Boudry. photo Marchon

Leur vie, c'est l'aventure. Quand ils ne sont pas aux quatre coins du globe, quatre jeunes Chaux-de-Fonniers s'éclatent dans leur région. Leur dernière invention? Une salle de bains subaquatique construite à douze mètres de profondeur au-delà de la plage de Boudry.

Florence Veya

Une salle de bains à douze mètres de profondeur dans le lac de Neuchâtel. Non, il ne s'agit pas de l'œuvre d'un architecte fou, admirateur des fonds subaquatiques. Mais de celle issue de l'imagination de quatre jeunes plongeurs chaux-de-fonniers souhaitant rendre attractif un coin de lac du côté de la plage de Boudry. Pour les plongeurs de la ré-

gion, la faune et la flore du lac de Neuchâtel ne peuvent soutenir aucune comparaison avec celle, haute en couleur, des fonds marins. Aussi, certains férus de plongée n'hésitent-ils pas à agrémenter ces fonds lacustres d'éléments divers. Une barque, une main sculptée dans du bois, ou encore des nains de jardin, déposés par des mains anonymes, gisent ainsi au fond du lac.

Plus surprenant encore, depuis l'automne dernier, les plongeurs qui se jettent à l'eau depuis la plage de Boudry peuvent prendre un bain dans une baignoire en émail, remettre une mèche de cheveux en place en se regardant dans un miroir, faire trempe dans un bidet ou même trôner un instant sur un siège... de cabinet.

Non qu'il soit utile de faire sa toilette à douze mètres sous l'eau, mais deux frères, Cédric et Yanick Gentil, ainsi que leur copain Marc Fahrni, tous âgés d'une vingtaine d'années et instructeurs de plongée, ont trouvé cocasse le fait de tenter d'installer en ce lieu une salle de bains subaquatique. Après avoir effectué douze plongées de cinquante minutes, les trois acolytes masculins sont arrivés à leurs fins.

«Habituellement, je ne plonge que dans des mers pleines de poissons et de végétaux en tout genre, explique Cédric. La première fois que j'ai découvert le lac de Neuchâtel, froid et vaseux (réd.: sic! Même s'il craint que ça ne fâche ses amis plongeurs), je me suis dit que ce serait sympa d'y créer un site.» Il se souvient alors des nombreux WC et miroirs, issus

d'épaves, avec lesquels il s'est amusé en mer Rouge.

Travail de pros

«Comme, à l'époque, je travaillais chez un installateur sanitaire, je me suis d'abord procuré les WC. Sous l'eau, ce type d'objet devient très lourd et il nous a fallu 48 minutes pour le déposer là où nous voulions.» Soit à un endroit où un arbre est immergé et derrière lequel s'est formée une sorte de dune. Les connaisseurs s'y retrouveront puisqu'il s'agit d'un passage obligé pour les plongeurs de Boudry.

«Nous avons ensuite tenu l'oreille pour recueillir des réactions. Les plongeurs s'étonnaient, mais tous trouvaient très drôle d'être tombé sur des WC. Nous avons donc décidé de continuer.» Toujours sous le sceau de l'anonymat, les

trois copains descendent alors sous les flots, une baignoire, puis un bidet et même une pharmacie. Yanick Gentil travaillant alors comme menuisier et Marc Fahrni comme couvreur, l'installation de la salle de bains s'est faite dans les règles de l'art. Evier, douche, robinet ou lavabo, chaque élément a été vissé sur des armatures en bois.

Habité par des écrevisses

Une fois le site aménagé, Déborah Jublin, l'amie de Cédric, a garni la pharmacie de peignes, médicaments et autres produits de beauté, avant de décorer le lieu de plantes. Les garçons, quant à eux, n'ont pu résister à l'envie d'afficher le poster d'une autre plante: «Une blonde américaine aux formes denses... très généreuses», sourient-ils.

Mais, pour découvrir ces petits plus, il faut être curieux et ouvrir, par exemple, la pharmacie et la cuvette des wc qui réservent quelques surprises...

L'identité des auteurs de cette sympathique farce n'a pas tardé à être connue de tous, mais quel succès! «Les adolescents qui commencent la plongée veulent absolument passer par là, remarque Cédric. Et c'est une très bonne chose, puisque ayant quelque chose à découvrir, ils oublient leur peur. A la base, c'était mon but.» Mais il n'y a pas que les jeunes plongeurs qui s'intéressent à ce site tellement visité qu'il n'est plus va-seux. La faune lacustre a, elle aussi, été séduite, puisqu'une perche et de petites écrevisses ont installé leur habitat dans ce lieu à échelle humaine. **FLV**

Cambriolages Quand les vacances mènent au vol

Prévenus de vols, tentatives de vol et de dommage à la propriété, deux ressortissants français brillaient par leur absence, mercredi, au Tribunal de police de Boudry que présidait Cyril Thiébaud.

En été dernier, les deux jeunes gens de 19 ans et 21 ans, sont venus passer des vacances sur le Littoral neuchâtelois. Mais, bientôt, ils se retrouvent à cours d'argent. Du

coup, afin de prolonger leur séjour, ils décident de vivre d'expédients.

On leur reprochait notamment d'avoir commis quelques petits cambriolages de caves et d'appartements. Le duo a le plus souvent emporté des victuailles, des boissons et de menues sommes d'argent.

Après qu'ils eurent été arrêtés par la police, le plus jeune avait admis les faits, pré-

cisant avoir agi seul. En revanche, son compagnon avait contesté toute participation à ces actes délictueux.

Sur la base du dossier, le juge a infligé au plus jeune, par défaut, une peine de 30 jours d'emprisonnement ferme et 450 fr. de frais judiciaires.

Quant au plus âgé, il a été acquitté, faute de preuve. **MBT**

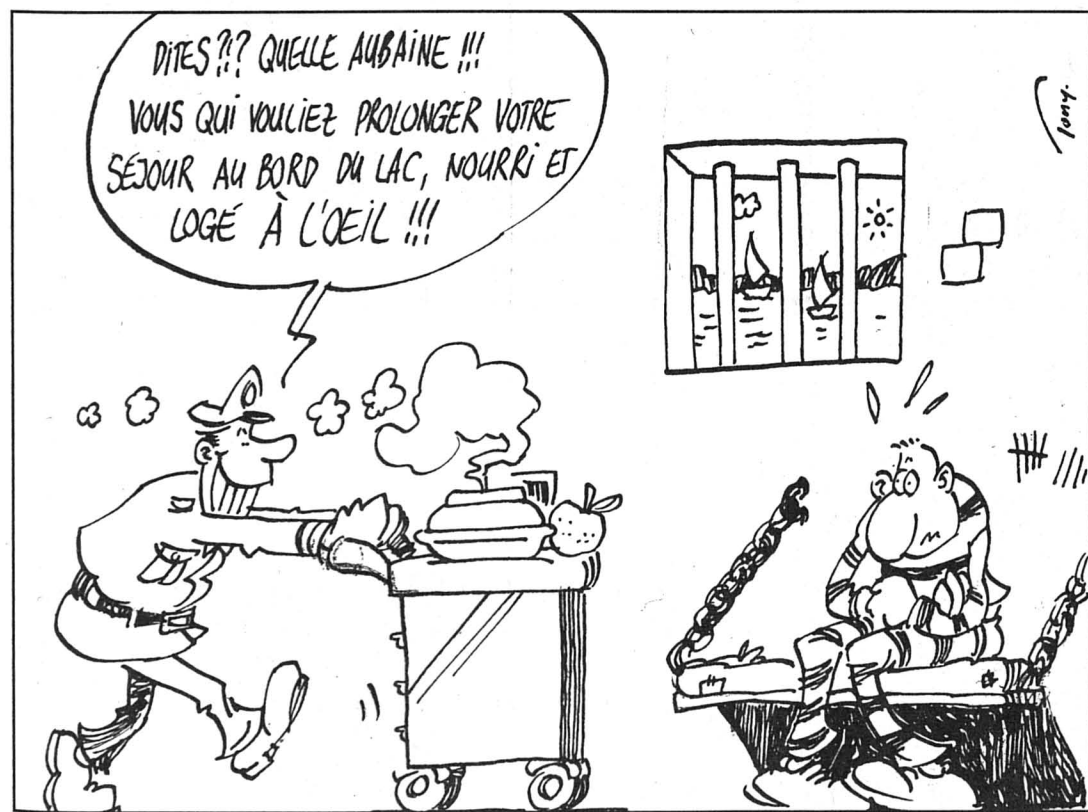

Tribunal Tentative de meurtre au volant, à un cheveu du drame

Présidé par Cyril Thiébaud, le Tribunal correctionnel de Boudry a longuement évoqué, hier, un conflit conjugal qui a failli tourner au drame. Les faits se sont déroulés en juin dernier, près de Colombier.

Vers midi, une violente dispute éclate dans un ménage. L'épouse monte soudain dans sa voiture et fonce sur son mari. Celui-ci échappe de justesse au véhicule en sautant de côté et la voiture termine sa course 6 mètres plus loin contre le portail métallique de l'usine d'incinération. La passagère, qui a fracassé le pare-brise avec la tête, s'en tire avec une bosse. La conductrice et les deux enfants assis sur le siège arrière s'en sortent indemnes.

«On est passé à un cheveu du drame», dira Pierre Cornu, procureur général, en retenant à l'encontre de l'accusée un

délit manqué de lésions corporelles graves et une infraction grave à la LCR pour avoir dépassé précédemment le camion de son mari dans un endroit sans visibilité.

Certes, la femme a agi dans un état de détresse morale. Epouse bafouée, elle vivait dans un pénible contexte de mensonges, de disputes et de réconciliations. Très amoureuse de son mari, dont elle a eu un enfant, elle a tenté moult fois de reprendre une vie commune harmonieuse. En vain, le divorce sera prononcé prochainement.

Le mari se trouvait aussi sur le banc des accusés. Il niait avoir signé, en septembre 1999, un retrait de plainte en faveur de sa femme, lettre préparée par celle-ci et adressée au juge d'instruction. Il laissait ainsi entendre qu'un faux avait été commis tout en sa-

chant que des soupçons seraient forcément dirigés contre son épouse et qu'une procédure pénale pourrait ainsi être ouverte.

Or, le chef du service neuchâtelois d'identification judiciaire a conclu que la signature est bien de la main du mari. D'autres éléments du dossier étayaient d'ailleurs ce fait.

Les juges ont condamné la femme à 9 mois d'emprisonnement avec sursis pendant deux ans et 3840 fr. de frais judiciaires. Pour avoir tenté d'induire la justice en erreur, son mari a écopé de 2 mois d'emprisonnement avec sursis durant deux ans et au paiement de 2600 fr. de frais de justice. Le procureur général avait requis des peines privatives de liberté de 10 et 3 mois, respectivement, sans s'opposer au sursis. **MBT**

Boudry Gym et vie de château

La gym de Boudry ne construit pas de châteaux en Espagne, mais à la salle de spectacle - c'est plus sûr. Aujourd'hui et demain se dérouleront en effet ses soirées annuelles sur le thème du château. On y attend le gratin: rois, reines, princesses, chevaliers... et fantômes, bien sûr. Au programme, une partie

plutôt gymnique, puis un spectacle chorégraphique. Le bal conclura en beauté ces deux soirées.

Avec ses quelque 320 membres et ses 19 groupes, la gym de Boudry est de loin la plus importante société locale du chef-lieu. Son président Raphaël Gambarini se réjouit en particulier d'avoir pu récem-

ment créer avec les jeunes garçons des groupes qui avaient disparu depuis longtemps, ainsi qu'un groupe de mini-volley pour les enfants dès six ans. **PBE**

Vendredi 26 et samedi 27 janvier, 20h, salle de spectacles de Boudry. Réservation: Photo Giroud, Boudry

VAL-DE-TRAVERS

RESTAURANT - PIZZERIA AU FEU DE BOIS

Tél. 032 / 861 19 77



NOUVEAU À FLEURIER

La restauration de qualité (choix à la carte) dès 17 h, sans interruption.

LE CHOIX À LA CARTE «CHEZ BENITO»

Après 2 ans: nouveau look pour plus de plaisir
Le voyage à Fleurier en vaut la peine!!

Exposition permanente
Cuisines et bains

CUISINES DP

Droz & Perrin SA

Ouvert du
lundi au samedi



Tél. 032 / 863 13 59
Fax 032 / 863 10 06

Près de chez vous

VOTRE AGENT SUBARU

vous garantit un travail soigné

Depuis
1979



Thierry Sauser

VENTE-RÉPARATIONS TOUTES MARQUES

2114 Fleurier - Tél. 032 / 861 34 24

Exposition permanente
à Belle-Ile 7

Atelier:
Rue du Pré

028-278675

BECK S.A. Succ. Hervé PIAGET



Transports
en tout genre

Tél. 032/863 15 10
Fax 032/863 27 17

2103 NOIRAIGÜE

028-278658

Hôtel National Place de la Gare Fleurier



HÔTEL NATIONAL - Un bâtiment convivial aux offres multiples. / par - E

Établissement bien connu sur la place et dans les environs, l'Hôtel National est tenu avec sérieux et compétence par Benedetto Pinelli depuis 1974. Durant toutes ces années et pour répondre aux vœux d'une clientèle très diversifiée, de nombreuses transformations ont été effectuées dans le bâtiment. La dernière en date a été l'ouverture du Night-Club-Dancing "La Romantica", une nouveauté pour la région.

Pour offrir ses multiples prestations, il est utile de savoir que le patron est au bénéfice de deux patentes. L'une, la patente A, lui permet d'exploiter l'Hôtel-Restaurant-Pizzeria "Le National". A cette saison, il fonctionne depuis 16 heures jusqu'à la fermeture et propose une restauration chaude à la carte, à des prix qui correspondent à ceux des autres établissements du Vallon.

Dès 18 heures, une patente E autorise le propriétaire à exercer une activité complètement différente dans les locaux qui lui sont dévolus. Le cabaret ouvre ses portes avec des horaires et des prix autres. L'hôte a ainsi la possibilité de faire son choix.

En fonction de ses désirs, il va trouver la réponse qui lui convient. Que ce soit dans une ambiance "bistrot" ou dans celle plus intime du Night-Club, Benito se réjouit d'accueillir chacun. De la pizzeria à "La Romantica", ce n'est pas la variété qui manque! / par - E

TRAITEMENT DU BOIS

Christian ROHRBACH

- Destruction des insectes du bois.
- Destruction des champignons de maison.
- Destruction des nids de guêpes.

Expertise et devis GRATUIT ET SANS ENGAGEMENT

Titulaire certificat Lignum

028-278665

Tél. 032 / 855 14 07

2103 BROT-DESSOUS

Près de chez vous
dans le canton



SERGE ANTIFORA Tél. 032 863 38 38/39
Rue des Moulins 5 2105 Travers
Exposition permanente

028-291019

MAZDA PREMACY

Votre agence Mazda



GARAGE TIVOLI

J.-M. Vaucher

Tél. 032 / 861 25 22
2115 Buttes

028-278674

100 positions pour être
toujours à la hauteur.

Sièges dedans, sièges dehors, sièges rabattus, sièges repliés, sièges par-ci, sièges par-là... Bref, 5 sièges individuels offrant plus de 100 configurations intérieures pour faire face à toutes les situations. Mazda Premacy, à partir de Fr. 25 780.-

Venez donc faire le siège de cette nouvelle Mazda!

Rouler de l'avant Mazda

La Romantica

Un cabaret, night-club à Fleurier pas comme les autres!



Apéritif et spectacle de qualité à des prix déshabillés!

OUVERT DÈS 18 H.
Tél. 032/861 19 77

028-278672

IMMEUBLES

Les Collons 4 Vallées

App. 2 pièces, dès Fr. 140 000.-
App. 3 pièces, dès Fr. 220 000.-
Terrain pour chalet

Vissoie

Chalet ancien, 2 app., Fr. 180 000.-
Rens.: M. Bovier Jean-René, Vex (VS)
Tél. 027/207 24 12
Tél. 079/327 42 27

036-43479/RFC

URGENT, RECHERCHONS

Villas, propriétés, terrains, appartements, locaux commerces, PME, PMI

Etudions toutes propositions

AC21 : 032/724 24 25

Internet: www.mici.fr

Acheteur recevez gratuitement notre magazine d'offres

Vente et achat entre particuliers

4x4/18-697901

Affaire à saisir Nendaz/Siviez magnifique triplex 3½ pièces

au pied des pistes.
En liquidation à Fr. 180.000.-

Tél. (027) 455 54 78. 036-434513

Etage de bureaux à vendre, 230 m² à

Marin NE à Fr. 260.000.- (Fr. 1000.-/m²)
à quelques pas de la gare, avec 7 grandes pièces lumineuses, rénové récemment, incl. 3 parkings.
Tél. 079/205 00 33. Fax 022/909 14 14. 025-264644

A VENDRE à Cortaillod Maison villageoise de 2 appartements et un local

Jardin et terrasse dans le toit.
Proche du centre du village, vue sur le lac.
Pour visiter:
AZIMUT S.A. Membre SVIT/USFI
Tél. (032) 731 51 09 028-292152



À VENDRE À LA CHAUX-DE-FONDS

Quartier sud-ouest,
dans immeuble ancien rénové

BEL APPARTEMENT DUPLEX DE 7 PIÈCES

composé de:
Quatre chambres + un grand salon/salle à manger avec cheminée, cuisine agencée, coin à manger, deux salles d'eau, un WC séparé, une grande galerie, réduits, une cave.

Surface de l'appartement: 206 m².

Surface de la cave: 12 m².

Libre dès mars 2001.

Pour renseignements et notice,
sans engagement s'adresser à:

GÉRANCE CHARLES BERSET SA
Jardinière 87, La Chaux-de-Fonds
032/913 78 33, Fax 032/913 77 42

132-087126/DUD

Emménagez dans votre villa

de 150 m² habitables
à Fr. 399.000.-
inclus garage au sous-sol.
Tél. (079) 240 24 60

025-66376

DEMANDES À LOUER

Neuchâtel, cherche 2 pièces

Tout de suite ou à convenir, Fr. 850.- max.
Tél. (078) 621 43 40. 011-702385

Société domaine médias cherche à louer ou à partager bureau

20 à 50 m²,
Neuchâtel,
centre ville ou
secteur gare,
078 - 667 44 82

028-292070

L'EXPRESS

Fr. 2.- à l'achat
au numéro, moins
cher qu'un...



BMW Service Plus
Service gratuit
jusqu'à 100 000 km
ou 10 ans*

Garantie
jusqu'à 100 000 km
ou 3 ans*

*Seule la limite atteinte en
premier sera prise en compte.

Le plaisir de conduire

Un talent naturel:
la transmission intégrale intelligente de la BMW Série 3.

38%

62%

Les animaux ont la faculté de s'adapter parfaitement à leur milieu et se déplacent avec agilité sur terrain accidenté. Les tigres en sont un saisissant exemple dont BMW s'est inspiré pour développer la transmission intégrale qui équipe la Série 3. La répartition des forces y est de 38% sur l'essieu avant et de 62% sur l'arrière. Jouant de cet équilibre, les nouveaux modèles de la Série 3 (325xi, 330xi, 330xd, versions berline et touring), comprenant transmission intégrale, garde au sol optimisée, train roulant sport avec ABS et Dynamic Stability Control (DSC), conservent leur fougue et leur agilité. D'une redoutable efficacité, la transmission intégrale saura se faire discrète jusqu'à ce qu'elle devienne indispensable.

Autoprestige Boudry SA
Boudry
Route Cantonale
Téléphone 032/842 50 10

Les nouveaux modèles Série 3 à transmission intégrale sont disponibles dès Fr. 52 900.- (325xi/192 ch). Laissez vous tenter par une course d'essai sans engagement chez votre concessionnaire.

Déchets ménagers Le Val-de-Ruz partagé entre deux types de taxes

Les différentes taxes sur les déchets ménagers introduites au Val-de-Ruz révèlent deux modes de perception, l'un basé sur les ménages et l'autre sur les habitants. Mais les communes administrées trient pour réduire les factures.

Philippe Chopard

Le système d'évacuation des déchets ménagers vient d'être radicalement modifié en étant sorti de la fiscalité communale, dans le Val-de-Ruz comme ailleurs. Chaque contribuable ou chaque ménage du district, suivant les communes, va donc être prochainement frappé d'une nouvelle taxe destinée à financer l'évacuation des sacs-poubelles vers l'usine de traitement de Cottardard. Les différentes décisions prises par les autorités locales permettent de plus de comparer les politiques suivies par les communes pour que le volume des déchets à traiter soit encore davantage réduit.

Le Val-de-Ruz n'est pas à ses débuts en matière de politique de tri des déchets, même si, de

l'avis couramment exprimé, la nouvelle taxe n'incite pas vraiment à poursuivre dans cette direction. Cernier a été la première commune à installer une déchetterie complète, tout en étant suivi par la suite par Chézard-Saint-Martin, Fontainemelon et Fenin-Vilars-Saules. Dans d'autres villages, des structures plus légères existent, comme aux Geneveys-sur-Coffrane ou à Dombresson.

Mais la présence d'une déchetterie n'a eu aucune influence sur la réflexion menée par les exécutifs pour fixer le montant de la nouvelle taxe de déchets et le mode de perception de cette redevance. Toutes les communes se sont basées sur le volume produit en 1999, pour ensuite considérer leur tissu économique et chercher la meilleure façon de taxer. L'Etat proposait deux façons de procéder. La première prenait en considération les ménages, avec une taxe de base pondérée ensuite par une échelle d'équivalence selon la taille des familles. L'autre mode revenait à une taxe par habitant, avec possibilité d'exonération ou de réduction pour certaines catégories de population.

Volume des ordures par habitant, en 1999 et montant de la taxe déchets

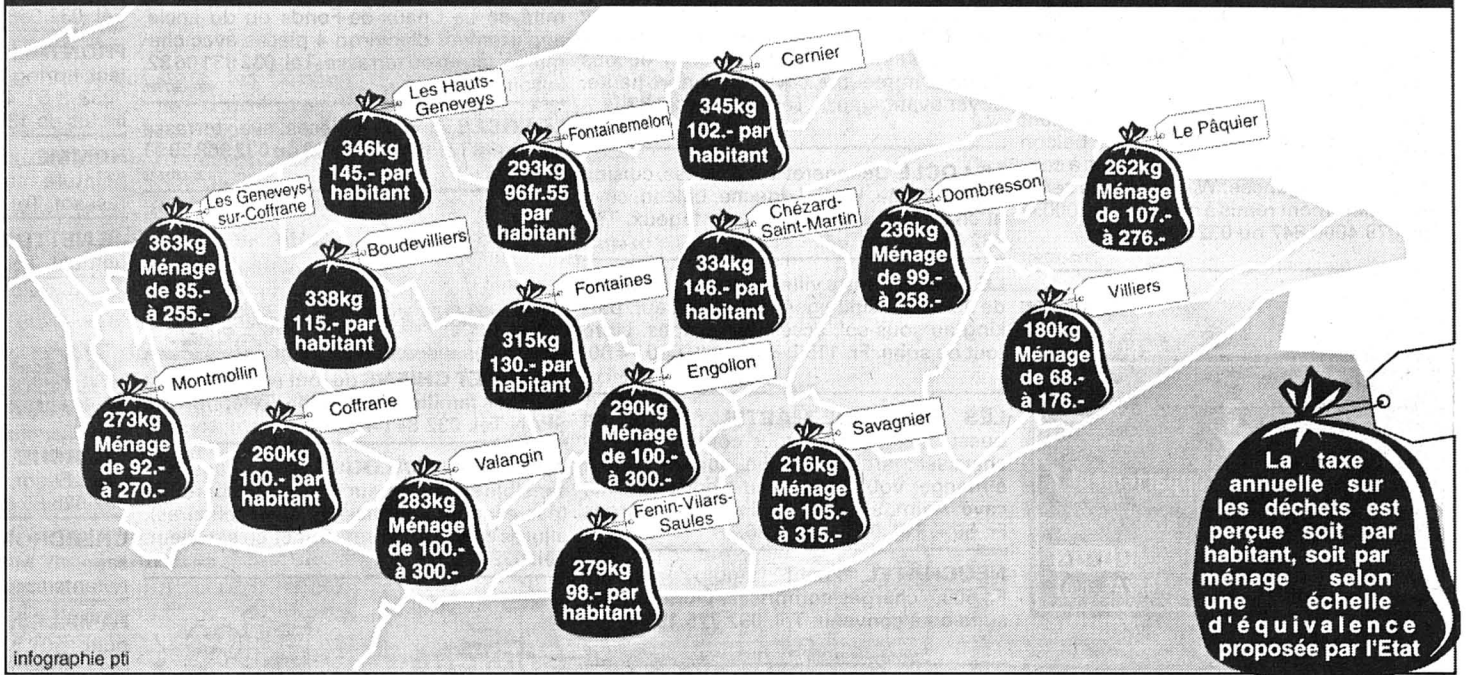

Les communes insistent beaucoup, ces temps, sur la nécessité de continuer à trier ses déchets pour rendre le sac-poubelle plus léger. Et, partant de là, réduire la taxe annuelle introduite depuis le 1er janvier de cette année. PHC

Dans toute la campagne de sensibilisation au principe de causalité que les communes doivent maintenant appliquer, la réflexion sur la couverture des coûts d'élimination de déchets tombe particulièrement mal. Car, contrairement à ce que beaucoup d'élus locaux ont affirmé publiquement à l'appui du vote de la taxe des déchets, cette redevance n'incite guère le consommateur à se montrer économe devant son sac poubelle.

Pire, les circonvolutions du Grand Conseil dans ce domaine risquent encore et toujours de favoriser la désinvolture des habitants quand il s'agit d'éliminer ses déchets ménagers.

Commentaire Ordures erratiques

A quoi bon trier alors que les citoyens paient une taxe

annuelle a priori peu dépendante du volume produit? Les communes tentent actuellement de retourner cette question à leur avantage, dans l'intérêt de leurs administrés. Moins d'ordures, moins de taxes, disent-elles. C'est vrai sur le papier, mais il ne faut pas croire que la population sera aussi disciplinée dans son intimité que les autorités le souhaitent. Cette taxe déchets n'est pas saine dans sa conception. Philippe Chopard

Le salut passe par le vert

Les résultats obtenus dans les communes qui ont décidé d'organiser des tournées de récolte des déchets organiques montrent que le volume produit dans chaque poubelle peut être réduit de 30 à 50 pour cent.

Le mot d'ordre est au tri

Ces données apparaissent indirectement dans la cartographie des taxes adoptées récemment dans tout le Val-de-Ruz.

Il suffit de comparer les données de Fontainemelon, qui travaille avec l'agriculteur Christian Weber, des Vieux-Prés, pour ses déchets verts, et de Chézard-Saint-

Martin, où l'Entente communale s'est récemment inquiétée de l'absence de récoltes semblables.

Dans toutes les communes, le mot d'ordre est au tri et au compostage, puisque le Val-de-Ruz dispose désormais d'une compostière privée à Boudevilliers et que trois villages travaillent déjà avec Christian Weber.

Surplus d'emballages

Mais le sac-poubelle est aussi assailli d'un surplus d'emballages de produits alimentaires achetés dans les grandes surfaces, et bon nombre sont encore les gens qui ne trient pas leurs dé-

chets au-delà de la benne à verre. La Région Val-de-Ruz a déjà mené plusieurs campagnes d'information et de sensibilisation au tri, par le biais de fiches thématiques émises avec le concours du Service cantonal de la protection de l'environnement. Les efforts des communes déployés ces jours par le biais de l'émission de tous ménages montrent que la sensibilisation est un problème récurrent. Comme l'avait rappelé l'automne passé le président de la Région, François Cuche, le contenu du sac-poubelle peut et doit être valorisé!

PHC

Val-de-Travers Une association locale de mamans de jour se met en place

Jusqu'à présent le Val-de-Travers était le seul district du canton à ne pas avoir une association de mamans de jour. Depuis cette semaine, cette lacune est comblée mais il faudra encore patienter jusqu'en mars avant de pouvoir confier son enfant à une maman de jour. Pour l'heure, l'association recherche un maximum de familles à même d'accueillir les gam-

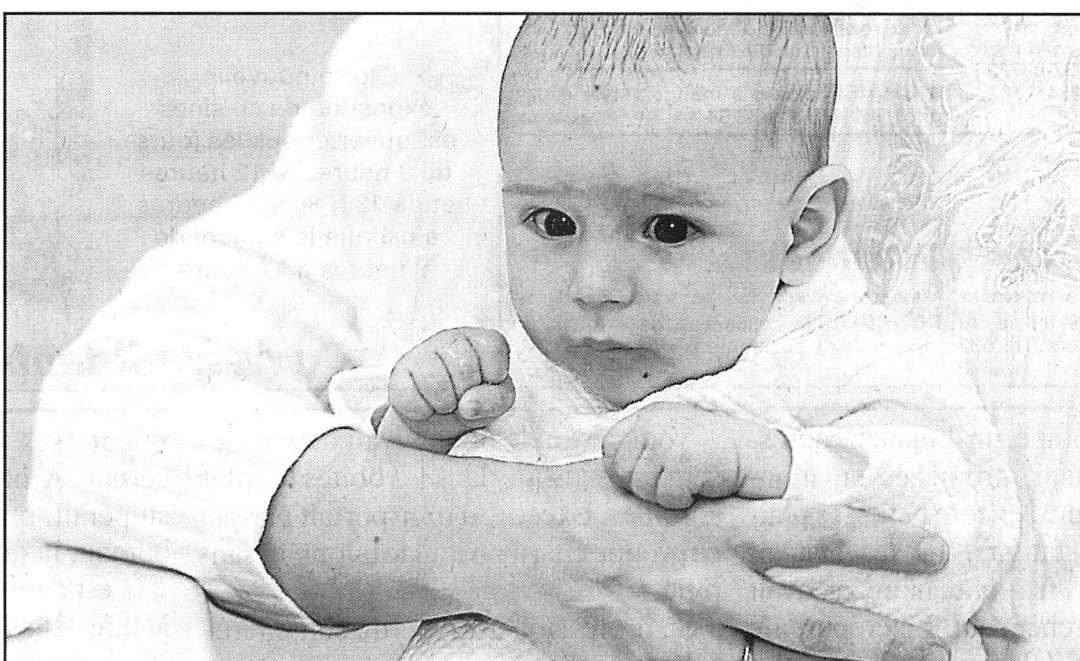

Une association de mamans de jour a été fondée cette semaine au Val-de-Travers et on pourra y placer ses enfants dès le mois de mars. photo a-Marchon

Pour les Vallonniers qui ont besoin de faire garder leurs enfants, le 20 mars prochain marquera un tournant. C'est en effet à partir de cette date qu'il sera possible de faire appel à une maman de jour. Jusqu'à présent, la région était encore dépourvue d'une association de mamans de jour, contrairement aux autres districts neuchâtelois.

L'association de mamans de jour du Val-de-Travers s'est constituée cette semaine et le comité créé mercredi soir s'occupe activement de rechercher des mamans de jour. Et combien dans l'idéal? «Le plus possible! Plus on en aura, mieux on pourra gérer les choses sans avoir mettre trois enfants chez la même personne», répondent en chœur Liliane Schaad, France Zbinden et Marlyse Castellani. Animatrices au Cora, à Fleurier, les trois femmes s'occuperont de mettre en contact ceux qui

veulent placer un enfant et les mamans de jour.

L'avantage offert par le Cora est d'assurer une permanence téléphonique du lundi au vendredi toute la journée. On l'a dit, il faudra attendre fin mars pour que le réseau démarre. Mais en attendant, la permanence du Cora renseigne d'ores et déjà les personnes intéressées, que ce soit pour accueillir des enfants ou en placer.

Fixés par l'association cantonale, les tarifs pour mamans de jour seront les mêmes au Val-de-Travers que dans les autres districts. Concrète-

ment, ils s'étagent de 1 fr. de l'heure à 5 fr. de l'heure selon le revenu des parents.

Maman de jour en effet, ne rime pas avec gentille voisine qui dépanne gratuitement, comme ont encore tendance à le croire certains. Il faut d'ailleurs remplir certaines conditions pour pouvoir accueillir des enfants.

Les familles d'accueil doivent fournir un extrait de casier judiciaire et un inspecteur des mineurs passe les voir. «L'Office des mineurs ne va pas voir seulement l'épouse, il faut aussi l'accord du

conjoint», souligne Liliane Schaad, une des coordinatrices de l'association des mamans de jour. En revanche, il n'est pas nécessaire d'avoir soi-même des enfants pour devenir maman de jour. «Ça peut-être une grand-maman qui veut de nouveau pouponner» relève Liliane Schaad. Héléne Koch

Association des mamans de jour du Val-de-Travers. Permanence téléphonique du Cora, du lundi au vendredi. Tél: 861 35 05, de 8h à 12h et de 13h30 à 17h

Cernier L'humain et l'argent en débat

Les Eglises travaillent par le biais d'actions ponctuelles à civiliser l'argent dans le monde, en combattant les dérives spéculatives et en soutenant les plus pauvres. C'est dire si elles sont sensibles à la Taxe Tobin, redevance proposée en 1972 pour frapper de manière modique les transactions sur le marché des changes.

Eradiquer la pauvreté

Ce système, baptisé du nom de son fondateur anglais, aurait pour avantage de rappor-

ter entre 100 et 280 milliards de dollars alors qu'il en faudrait 80 pour éradiquer toute pauvreté sur la planète.

C'est ce thème de civiliser l'argent qui sera au centre de la prochaine campagne de Carême, et le temple de Cernier accueillera demain à 14h30 l'économiste Edouard Dommen pour l'évoquer au cours d'une conférence publique... histoire de replacer l'humain dans le monde de l'argent et de la bourse. /comm

PUBLICITÉ

IMBATTABLE!

Nouveau **NOKIA 3310** GRATUIT.

Disponible dans toutes les couleurs originales Nokia

Livrable du stock chez

EGS

NEUCHÂTEL • Seyon 17
032/725 00 00

Pour plus de détails sur cet appareil: www.ecs-mobile.ch

* A la conclusion d'un abo Orange pour 12 mois minimum. Carte SIM Fr. 40.-



Immobilier à vendre



VILLA, 120 m² + mazet 35 m² indépendant + garage, sur terrain 1040 m², plein sud, très bon état. Prix FF. 1550000.-, 10 km d'Uzès, direction Cévennes (Alès), 30700 Gard, France. 23 km de Nîmes. Tél. 0033 3 81 80 34 20 de 19 à 20 heures. 132-087626

BEVAIX, Jonchères 10, appartement 4 1/2 pièces, grand séjour 31 m² avec balcon au sud, vue lac et Alpes, 3 chambres à coucher, cuisine agencée, W.-C. et bains séparés. Entièrement remis à neuf. Fr. 290000.-. Tél. 079 4000 847 ou 032 926 55 03. 132-087907

↓
A la recherche d'un appartement ?

L'EXPRESS L'accès internet à vos annonces BAZAR L'accès internet à vos annonces BAZAR.ch/01

NEUCHÂTEL, jolie villa neuve de 6 1/2 pièces. Prix exceptionnel. Tél. 079 447 46 45. 028-291684

LE LANDERON nord, attique 6 1/2 pièces, à vendre ou à louer. Tél. 079 694 10 18. 028-291340

WWW.CIM-HABITAT.CH. Le plus grand choix de villas clé en main. Tél. 026 663 93 00. 017-472896

Immobilier à louer



MAGASIN, atelier, local, 2 pièces, Midi 1, Le Locle, Fr. 350.-. Tél. 032 914 11 30. 132-087586

BOUDRY, appartement 1 1/2 pièce, rénové, cuisine agencée, libre 1.4.2001. Fr. 750.-, charges comprises. Tél. 079 423 13 61. 028-291857

CORNAUX, 4 pièces, cuisine agencée, libre 01.04.2001. Fr. 900.- + Fr. 120.- charges, garage Fr. 80.-, place de parc Fr. 30.-. Tél. 032 727 71 00. 028-292169

HAUTERIVE, grand studio avec vue et tranquillité, libre tout de suite, Fr. 730.- charges, Fr. 40.-, y compris place de stationnement. Tél. 032 753 58 92. 028-291987

LA CHAUX-DE-FONDS, Parking Espace, places pour motos dans box grillagé. Libres tout de suite ou à convenir. Tél. 032 913 26 55. 132-084620

LA CHAUX-DE-FONDS, dans maison "ancien Manège", cadre agréable, studio, loyer selon revenu. Tél. 079 543 54 05. 132-087899

LA CHAUX-DE-FONDS, Crêtets 102, 3 1/2 pièces, Fr. 848.- charges comprises, libre tout de suite, grand. Tél. 079 360 83 37 dès 18 heures. 011-701955

LA CHAUX-DE-FONDS, 2 1/2 pièces, rez supérieur, rue du Doubs, 31.03.01. Tél. 032 968 61 88. 132-087851

LA CHAUX-DE-FONDS, joli 5 pièces, agencé, cheminée, chauffage individuel à gaz, 2^e, quartier de la Charrière, 1^{er} avril. Fr. 1160.- + chauffage. Tél. 032 968 29 75. 132-087809

LE LANDERON, dans villa neuve, plain-pied, 3 1/2 pièces, terrasse et entrée indépendante, cuisine agencée, place de parc. Fr. 1360.-, charges comprises. Libre 01.02.2001. Tél. 079 473 86 34. 028-291716

LE LANDERON, 2 1/2 pièces, balcon, vue sur le lac. Fr. 690.-, charges comprises. Date à convenir. Tél. 079 669 23 08. 028-291766

LE LOCLE, Grand-Rue 21, spacieux 3 1/2 pièces, cuisine agencée, arrêt de bus devant l'immeuble, cave et chambre haute. Loyer avantageux. Tél. 032 931 28 83. 132-087036

LE LOCLE, Jeanneret 25, 3 pièces, cuisine non agencée, W.-C. / douche, balcon, cave et chambre haute. Loyer avantageux. Tél. 032 931 28 83. 132-087306

LE LOCLE, centre ville, 4 pièces, cheminée de salon, cuisine agencée, ascenseur, parking au sous-sol, accès handicapés. Libre tout de suite. Fr. 1150.-. Tél. 079 560 74 00. 132-087325

LES PONTS-DE-MARTEL, 2 1/2 pièces ouest, avec cachet, tout confort, rez-de-chaussée, jardin commun, cuisine et coin à manger voûté, fourneau à bois, douche, cave. Animaux acceptés. Fr. 560.-, charges Fr. 50.-. Tél. 079 449 15 36. 028-292165

NEUCHÂTEL, petit studio meublé. Fr. 500.- charges comprises. Libre tout de suite ou à convenir. Tél. 032 725 19 42. 028-292176

NEUCHÂTEL, joli studio meublé, confort, tranquillité. Tél. 032 721 13 18. 028-288876

NEUCHÂTEL, Orée 116, tout de suite, très bel appartement 3 pièces, cheminée, vue, balcon, bordure de forêt. Fr. 1200.- + charges. Tél. 078 625 90 91. 028-291338

PESEUX, dans quartier calme (Chêne 11), à louer tout de suite 3 1/2 pièces au rez supérieur. Hall, 3 chambres, réduit, salle de bain, magnifique cuisine agencée (lave vaisselle, vitrocéramique, congélateur), balcon plein sud avec vue sur Alpes, cave, buanderie. Loyer actuel Fr. 1410.-, charges et place de parc comprises. Tél. 079 332 32 70. 011-702323

SAINT-SULPICE/NE, appartement 4 pièces, très calme, cadre de verdure. Tél. 032 861 33 30. 028-291774

SAINT-IMIER, rue B.-Savoie, 3 pièces, cuisine non agencée, salle de bains, cave, chambre haute. Loyer très intéressant. Libre tout de suite. Tél. 032 954 20 64. (aux heures de bureau). 014-054978

TRAVERS, à louer au centre du village, dans immeuble ancien, appartements tout confort, rénovés. Rez-de-chaussée sud, 3 1/2 pièces Fr. 610.-. 2^e étage, sud-ouest 2 1/2 pièces Fr. 610.- charges comprises. Tél. 032 724 14 20, heures des repas. 028-292112

VALANGIN, 6 pièces avec jardin, Fr. 1250.-. Dès le 1.3.01. Tél. 032 857 22 59. 132-087853

Immobilier demandes d'achat



BEVAIX cherchons à acheter, villa individuelle. Ecrire sous chiffres: U 132-087330 à Publicitas S.A., case postale 2054, 2302 La Chaux-de-Fonds. 028-292191

Immobilier demandes de location



CHERCHE appartement dans ferme ou chalet, pour week-end et vacances. Tél. 032 913 90 38. 132-087538

CHERCHE POUR printemps 2001, logement 3 pièces - 3 1/2 pièces ainsi qu'un local pour bricolage, le tout chauffé au bois et prix raisonnable, éventuellement achat. Ecrire sous chiffres H 022-099936 à Publicitas S.A., case postale 3540, 1002 Lausanne 2

JEUNE COUPLE cherche à louer à proximité de La Chaux-de-Fonds ou du Locle, appartement d'environ 4 pièces avec cheminée, jardin ou terrasse. Tél. 032 931 06 82, le soir. 132-087926

LE LOCLE cherche 4 pièces, avec terrasse ou jardin. Tél. 076 37661 96 ou 032 968 39 91 le soir. 132-087639

Animaux



CHATS ET CHIENS de tout âge cherchent gentilles familles d'adoption. Téléphoner à SPAN Tél. 032 841 44 29. 028-291538

JUMENT ANDALOUSE, baie, 10 ans, très sensible et douée pour le dressage baroque (pas espagnol et passage spectaculaires), allures extraordinaires. Super en extérieur. Tél. 079 332 06 80. 010-717026

Cherche à acheter



URGENT particulier cherche accessoires sanitaires: porte-verre, porte-savon... Prix modéré. Tél. 032 968 50 32. 132-087879

MOUVEMENTS avec complications: Vénus, etc. Tél. 079 658 50 60. 132-087888

A vendre



CUISINE sans appareils, nombreux buffets et tiroirs, bon état. Fr. 450.-, congélateur Fr. 250.-. Tél. 078 757 10 02. 028-292102

PALM VX, sous garantie. Tél. 032 724 44 10. 028-292217

PENDULE neuchâteloise, marque Zénith, hauteur 60 cm, de couleur rouge-bordeaux avec fleurs rose. Valeur Fr. 2200.-, vendue moitié prix. Tél. 032 725 05 03. 028-292173

PIANOS JAPONAIS soldés, droits, queue, électroniques, 1^{re} qualité, grand choix. Tél. 079 332 06 57. 130-075328

TABLE à DESSIN Kuhlmann 0.85x1.60m avec pantographe, Fr. 200.-. Tél. 032 861 33 30. 028-291776

VOL EDELWEISS pour 2 personnes, avant le 31.03.01 pour Egypte, Tunisie ou Canaries. Valeur Fr. 1500.-, cédé Fr. 850.-. Tél. 032 853 13 92. 028-292191

UNE ARMOIRE de chambre à coucher 3 portes, et deux tables de chevet en chêne teinté rose + un lit (dimension 1.60 sur 2 m) laqué blanc. Tél. 032 968 18 89. 132-087868

8 CHAISES, salle à manger, style espagnol. Tél. 079 611 83 34. 028-292042

Vacances



BOURGOGNE, vacances de Pâques, à louer maison ancienne. Tél. 032 913 08 94. 132-087906

Demandes d'emploi



DAME cherche à s'occuper d'une personne âgée, région La Chaux-de-Fonds. Tél. 032 968 44 77. 132-087884

FRONTALIER double nationalité, polyvalent, horlogerie et autres, libre fin mars. Tél. 0033 3 81 44 04 83. Vendredi à mercredi inclus de 13h45 à 15h30. 132-087912

HOMME cherche travail, menuiserie - peinture - carreleur - maçonnerie. Prix intéressant. Tél. 032 914 43 82. 132-085008

JE NETTOIE appartement après déménagement. Tél. 079 414 95 93. 028-288389

Offres d'emploi



CHERCHE programmeur expérimenté CNC, Fagor, pour petits travaux le soir. Tél. 032 926 85 85. 132-087850

CHERCHONS dame pour ménage/repas, 3 matins par semaine et garder enfants après l'école. Tél. 032 926 45 89. 028-292027

FAMILLE avec 2 enfants (9 et 7 ans), cherche pour le 01.03.01, jeune fille (ménage/repas, etc.), possibilité de monter à cheval. Studio à disposition. Tél. 032 853 32 55. 028-292027

BAR à La Chaux-de-Fonds cherche sommelier(ère), 2 jours de congé (y compris le dimanche), salaire intéressant, entrée tout de suite ou à convenir. Tél. 078 673 52 53 ou 032 913 94 33. 132-087661

Véhicules d'occasion



FIAT FIORINO, 1991, 64000 km, expertisée Fr. 4000.-. Tél. 079 314 37 33. 028-291957

OPEL KADETT BREAK, 1600, 1990, 100000 km, expertisée du jour. Fr. 3300.-. Tél. 079 224 70 02. 028-292164

OPEL Astra GSI 16, 1993, 120000 km, Fr. 7500.-. Tél. 079 428 84 15. 132-087917

PEUGEOT 309 GTI, non expertisée, 130000 km, pneus et jantes hiver + été, RK7 + CD. Prix à discuter. Tél. 032 724 06 79 - 076 533 59 29. 028-292210

Divers



ELYSSA VACANCES, Pod 40: Grande vente de vêtements de marque italienne. Vendredi 26 toute la journée; Samedi 27 de 9 à 12 heures. 132-087903

NOVILON, pose et vente par poseur avec CFC, prix attractifs. Tél. 032 853 26 20. 028-291018

PERMANENCE CONSULTATIVE de jour, homéopathie, énergie curative, écoute. Tél. 032 730 13 10 ou 079 273 07 56. 028-292178

RÉNOVATION DE BAINOIRES, tout système pour la Suisse romande. SANI-BAIN SNC, 1443 Champvent. Tél. 024 459 17 21. 022-098441

ROBES DE MARIÉE. Vente/Location. Grand choix, chaussures et lingerie assorties. Annette Geuggis - Cortaillod. Tél. 032 842 30 09. 028-289847

SALSA-MERENGUE, cours débutants, 10 février à 19 heures au NIKI'S DANCE, La Chaux-de-Fonds, 3^{ème} au Championnat du Monde. Places limitées. Tél. 032 913 81 82. 132-087889

URGENT, à remettre, atelier tapissier-décorateur. Ecrire Case postale 106, 2014 Bôle. 028-291998

VIVRE EN FAMILLE pas toujours facile. Parents information, accueille toutes vos préoccupations et vous aide à faire le point. Lundi, mardi, mercredi, vendredi matin de 9 à 11 heures, lundi soir 18 à 22 heures et jeudi après-midi 14 à 18 heures. Bas du canton 032 913 56 16. 028-290374

SUPER OFFRE

sur lave-linge, sèche-linge, congélateurs, automates à café, frigos, cuisinières, etc.

Prix sacrifiés!

Appareils neufs, garantie 12 mois.

Tél. 032/721 38 26 ou
Tél. 032/914 77 22.

028-292111/020

AVIS DIVERS

Hildenbrand

SieMatic®

A. Hildenbrand & Cie
Rte de Soleure 10
2072 Saint-Blaise
032 756 96 96

Notre nouvelle exposition de cuisines est ouverte tous les jours de 8 heures à 12 heures et de 13 h 30 à 17 heures ainsi que le samedi de 9 heures à 12 heures



www.hildenbrand.ch

028-292116

C'était l'automne, un dimanche après-midi. Ils s'étaient promenés en montagne. Les enfants, encore petits, se plaignaient de la fatigue. Ils les avaient installés sous un grand hêtre et avait continué à marcher seul. Le crépuscule tombait lorsqu'il les avait rejoints. Le hêtre, embrasé par les derniers rayons du soleil, enveloppait Hélène et les enfants d'une aura blonde qui les rendait irréels.

On aurait dit une fée jouant avec ses lutins. Il s'immobilisa à l'orée d'un bosquet pour jouir du spectacle. Chaque geste d'Hélène, chaque mouvement des enfants étaient nimbés d'une grâce légère, ralentie, semblable à celle qui accompagne les rêves. Des feuilles d'or tombaient doucement, ajoutant à la féerie. Il s'attardait, subjugué, en proie à l'orgueil le plus fou devant cette femme et ces enfants magiques qui étaient les siens.

Voilà ce qui le poursuivait depuis des semaines jusque dans les boîtes les plus sordides. Excédé, il transportait partout ce groupe charmant qui le talonnait sans pitié.

Sa profession avait perdu son intérêt. L'homme d'affaires s'activait machinalement, auréolé de sa victoire récente. On s'aperçut tard du changement qui s'opérait en lui. Le directeur lui-même, tout au calcul des dividendes à venir, ne s'inquiéta pas, mettant l'apathie de son homme de confiance sur le compte de la fatigue. La transformation était à peine perceptible. Hugo restait ponctuel et travailleur, il avait tant de métier que les automatismes remplaçaient l'investissement personnel.

C'est plutôt une négligence vestimentaire qui le trahit. L'absence d'Hélène se dévoilait à des détails. L'abus d'alcool, le manque de sommeil creu-

saient ses joues, accentuaient ses cernes. A plusieurs reprises, il réalisa, stupéfait, qu'il s'était endormi sur son bureau, la tête appuyée sur les bras.

C'est dans cette position que le surprit le directeur. Hugo se redressa lentement. Thomas le regardait avec une intense surprise.

- Hugo, vous êtes malade? Que se passe-t-il?

Il bredouilla une excuse.

- Cela fait un moment que vous êtes bizarre. Vous couvez quelque chose, Hugo. Vous avez une mine épouvantable!

Il dut promettre d'aller consulter un médecin au plus vite.

Ne résiste pas, maman. Fonce! Tu as toujours été trop douce, trop droite.

Numa-Droz Après des violences, les autorités chaux-de-fonnières sévissent

La semaine dernière, le collège Numa-Droz, à La Chaux-de-Fonds, et ses environs immédiats ont été le théâtre de comportements inadmissibles. Des élèves ont été frappés par d'autres agissant en bande. Des jeunes totalement étrangers à l'école, dont certains majeurs, ont même pénétré dans l'établissement. Alertées, les autorités scolaires et policières de la ville ont pris le taureau par les cornes. En mettant en action, notamment, un embryon de la future «police de proximité».

Léo Bysaeth

Depuis quelques jours, le bruit court de terrain de jeu en cours de récré. Des troubles ont eu lieu la semaine dernière au collège Numa-Droz et dans les environs immédiats.

«Ça a commencé la semaine passée», explique Romain*, élève de huitième année. «Un camarade de classe s'est fait taper dessus à la grande récré du matin par plus d'une dizaine d'agresseurs de sixième». Les agressions et les menaces, selon ce témoin, ont eu lieu «systématiquement» durant toute la semaine contre deux élèves.

Prétexte fallacieux

Le prétexte? Une injure so-disant proférée, mardi, par Jean*, un élève de huitième contre un de sixième. Pour

venger son honneur, ce dernier a rameuté ses copains. Or Sacha*, le camarade de Jean, est formel: son copain n'avait absolument rien dit. «Vendredi matin, vers 7h20, raconte Sacha, on s'est fait menacer. J'ai reçu des coups de poing à la tête. A 10h, Jean, qui était un peu à part, s'est fait taper par cinq autres élèves. Je suis intervenu pour leur dire que c'était pas loyal de se mettre à cinq contre un. Là-dessus, je me suis fait agresser, mes lunettes sont tombées.»

Romain est intervenu et a essayé de parlementer. Les agresseurs ont alors menacé de faire appel à «leurs grands frères». Alertée, Catherine Margairaz, directrice du centre, a pris les événements très au sérieux. Elle a contacté la police. L'après-midi, à la rentrée des classes, des agents en uniforme veillaient au grain.

Jeunes adultes

Et pourtant, ce même vendredi après-midi, selon Sacha, une dizaine de jeunes adultes montaient la garde à l'extérieur du collège. L'un d'eux a poussé l'outrecuidance jusqu'à pénétrer dans le collège.

«Vendredi à 15h20, poursuit Sacha, à la sortie de l'école, ils (la bande d'écoliers, sans les grands frères, ndr) m'ont poursuivi. L'un d'eux m'a dit de retirer mes lunettes, avant de me frapper. J'ai dû aller chez l'opticien pour la deuxième fois de la journée. Et j'étais un peu «sonné.»

Alertée, la police est intervenue, mais les assaillants s'étaient déjà dispersés.

Plaintes

On le constate, les faits en soit ne sont pas d'une gravité extrême. Les parents des deux élèves molestés, Jean et Sacha, ont tout de même décidé de porter plainte.

Par ailleurs, trois élèves, dont les deux molestés, ont été suffisamment choqués pour manquer l'école lundi. Romain, qui pourtant n'a jamais été frappé, dit n'être plus sorti depuis les événements. Il craint de tomber sur la bande ou sur les «grands frères» n'importe où en ville.

«Nous devons répondre à l'inquiétude des parents», indique Catherine Margairaz, directrice du centre secondaire Numa-Droz. «Après ces événements, plusieurs m'ont téléphoné pour me dire: «Que faites-vous?»»

Autorités en alerte

De fait, les autorités de la ville sont en alerte. Et bien décidées à ne pas laisser la situation s'envenimer. Le Conseil communal a été informé de la situation mercredi. «L'école ne doit pas devenir une zone de non-droit», dit Didier Berberat, responsable de l'Instruction publique.

Dans le cas présent, indique le commandant de la police, Pierre-Alain Giger, «certains auteurs de troubles ont été identifiés et dénoncés à l'Autorité tutélaire». La plupart des autres agresseurs



sont également connus de la direction de l'école. Des sanctions ont été prises et tout un travail sera fait en leur direction.

Les responsables de la police et de l'école ont travaillé d'arrache-pied tout le week-end pour trouver une solution à plus long terme. Sans dévoiler les détails, Georges Jeanbourquin, le patron de la police, assure: «Nous serons présent dans les collèges.»

Mesure transitoire

En attendant la mise sur pied de la police de proxi-

mité, qui pourra réellement voir le jour au deuxième semestre de cette année, une solution de transition originale a été trouvée. La brigade d'éducation routière, familiarisée depuis longtemps avec le milieu scolaire, se voit confier cette mission comme tâche prioritaire, avec effet immédiat. Le chef de la brigade va jouer un rôle de médiateur. Il pourra notamment rendre visite aux parents d'enfants auteurs de troubles.

A l'intérieur de l'école, une conférence a été organisée

mardi. Le but: couper court aux rumeurs qui ont couru sur la base des événements de la semaine dernière. Faire aussi passer un message: chacun est concerné, en tant que citoyen. Les maîtres de classe sont également sur la brèche. De même que le psychologue et le médecin scolaire.

Cette large prise en compte du problème soulage les élèves concernés, qui sont persuadés que la situation était en train de prendre un sale tournant.

LBY

* Prénom d'emprunt

Charles-Henri Choffet Sculpter devint son hobby

Agriculteur retraité qui eut la sagesse de remettre son exploitation à son fils sans attendre l'âge habituel de la retraite, Charles-Henri Choffet, maintenant domicilié à La Chaux-du-Milieu, était naturellement un homme de la terre. Par son activité, de paysan bûcheron, puisqu'il entretenait ses forêts dominant son domaine, il était aussi un homme des bois. Dès lors, quoi de plus naturel qu'il s'en inspire pour se passer activement le temps. Avec la sculpture sur bois, Charles-Henri Choffet s'est découvert une passion.

Lorsque, encore agriculteur en pleine activité, il entretenait les forêts de son domaine, Charles-Henri Choffet prenait toutefois toujours le temps d'observer les bizarreries de la nature: les vieilles souches, des racines tordues, les grosses branches aux allures chimériques...

Politique, vin et vélo

Alors trop occupé par son train de ferme, mais aussi par ses multiples engagements sociaux et politiques - Charles-Henri Choffet fut notamment expert en bétail durant douze ans et député au Grand Conseil, sur les bancs libéraux-PPN pendant deux législatures - l'ancien agriculteur n'avait guère de temps pour lui.

Tout a changé dès qu'il remit l'exploitation à son fils. De plus, s'étant malheureusement retrouvé veuf peu après, il a tenu à ne pas rester inactif. Ainsi, pendant plus de dix

ans, il fut représentant en vins. Abandonnant cette activité, Charles-Henri Choffet reprit, avec un œil particulièrement attentif, ses promenades dans les bois.

En pleine forme, il pratique assidûment le vélo durant la belle saison et le ski de fond quand l'enneigement hivernal est suffisant dans la Vallée, plusieurs heures de marche ne font pas peur à cet homme endurant et volontaire.

«J'aime quand le bois chante!»

Il repère des racines biscornues dont il sait par avance qu'il pourra les sculpter pour en tirer des sujets plutôt chimériques, sa préférence allant aux serpents. Cet amoureux du bois n'en est pas resté là. Sur le pied d'un sapin volontairement scié à un mètre du sol, il s'est amusé à manier gouges et ciseaux pour creuser les armoiries de La Chaux-du-Milieu.

Charles-Henri Choffet a installé un petit atelier et sculpte maintenant le tilleul. «J'aime entendre le bois, lorsqu'il chante sous l'outil. Mais attention, il faut être prudent. C'est la matière qui commande!» De celle-ci il tire des animaux domestiques, comme des vaches et des chevaux, ou sauvages, avec une préférence pour les lynx dans ce cas: «Je n'ai aucune prétention, je ne me suis pas découvert un talent, mais c'est une belle occupation.»

Sa famille et ses amis bénéficient de ses créations sans prétention. Ces dernières vont des tableaux aux plateaux à fromage. Lors de notre passage il s'était attaché aux signes du zodiaque.

Jean-Claude Perrin

Mariage et âge d'or Deux salons à Polyexpo

Si le Salon du mariage, de la mode et de la gastronomie en est à sa cinquième édition (dont trois à La Chaux-de-Fonds), le Salon de l'âge d'or et de leurs familles est par contre une première! Ouverts hier à Polyexpo, ces salons attendent les visiteurs jusqu'à dimanche; avec de nombreux stands et un riche programme de conférences. Représentant les autorités communales - avec plaisir devait-il souligner - Patrick Erard, président du

Conseil général, a eu une belle et pertinente éloquence pour réunir les générations... et les facettes diversifiées de ce salon multiple. La majorité acquiesce, on pense au mariage, relevait-il, puis le couple installé passe à la gastronomie avant d'arriver gentiment à l'âge d'or avec la découverte que le labeur peut laisser place à autre chose.

Ce salon à double vocation offre encore bien d'autres surprises. IBR

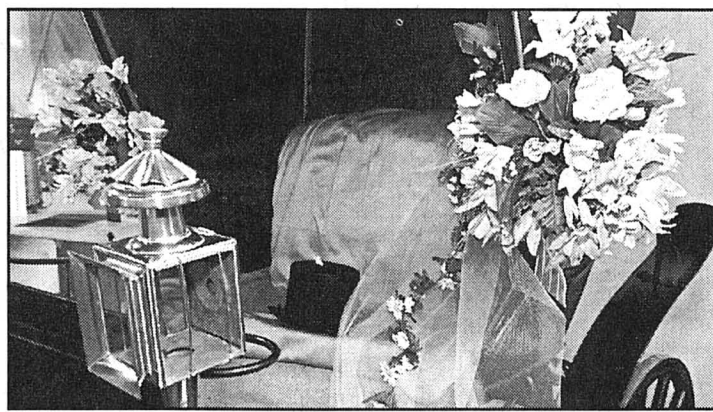

Fouette cocher et vive les mariés... jusqu'au 3e âge! La palette d'offres est vaste dans ce double salon.

photo Leuenberger

Alerte à Jumbo Explosif exclu

La police cantonale nous a annoncé hier que «jeudi, le service scientifique et de recherche de la police municipale de Zurich a communiqué le résultat des analyses du colis suspect détruit le vendredi 19 janvier au centre commercial Jumbo. Les spécialistes de la police zurichoise sont aujourd'hui en mesure d'exclure la présence de toute trace d'explosifs. Par contre, la nature du matériel utilisé demeure encore indéterminée. Même si une tentative d'attentat à l'explosif peut être exclue, une enquête pénale conduite par le juge d'instruction est toujours ouverte afin d'identifier le ou les auteurs de cette mise en danger fallacieuse.» /comm

de toute trace d'explosifs. Par contre, la nature du matériel utilisé demeure encore indéterminée. Même si une tentative d'attentat à l'explosif peut être exclue, une enquête pénale conduite par le juge d'instruction est toujours ouverte afin d'identifier le ou les auteurs de cette mise en danger fallacieuse.» /comm

Chemins de fer du Jura Nouveau directeur désigné

Le nouveau directeur des Chemins de fer du Jura (CJ) a été désigné hier. Son nom a été communiqué en primeur au personnel de la compagnie ferroviaire. Il s'agit de Georges Bregnard, né en 1948, ingénieur, actuellement collaborateur à l'Office fédéral des transports où il traite plus particulièrement les questions des entreprises ferroviaires concessionnées. Il se retrouvera donc en pays de connaissance au sein des CJ. Enfant de Bon-

fol, originaire de Bonfol, Georges Bregnard est un bon connaisseur de toutes les questions ferroviaires qu'il devra aborder dans sa nouvelle fonction. Il avait été question d'une collaboration plus étroite entre les CJ et l'Office neuchâtelois des transports. La personnalité choisie n'empêche nullement ce rapprochement et assurera une qualité de contacts de premier plan avec les instances fédérales concernées.

VIG

Lynx Troupeaux jurassiens en détresse

Même s'ils n'atteignent pas l'ampleur des dégâts provoqués en France voisine, les méfaits dus aux lynx se multiplient dans le canton du Jura. Des éleveurs de Froidevaux ont subi depuis une année la perte de dix-sept brebis mangées par des lynx. Les félinés ne craignent pas la présence de chiens ni d'humains et visent leur proie sans tenir compte d'une éventuelle opposition, celle-ci ne se manifestant jamais. Cette situation

pose la question de l'estivage des moutons l'été prochain, sur les côtes d'Epiquez notamment. Or, l'élevage ovin est le seul qui s'adapte à la grande déclivité du terrain et il n'est pas possible que les éleveurs se rabattent sur d'autres méthodes de production. Ils ne peuvent pas se contenter des modalités d'indemnisation car celles-ci ne remplacent que partiellement les bêtes enlevées d'un troupeau.

VIG

Bienne Malversations aux œuvres sociales?

Le préposé à l'Office des œuvres sociales de Bienne, Hansrudolf Jegerlehner est suspendu de ses fonctions avec effet immédiat pour des irrégularités financières.

Les malversations portent sur des «notes de frais trafiquées pour un montant de plusieurs milliers de francs», selon le directeur de la Santé publique,

Hubert Klopfenstein. Les irrégularités relèveraient du droit pénal. Le cas devrait être transféré à la justice pour enquête, a affirmé Hubert Klopfenstein. Constatée à mi-décembre, la faute ne devrait pas affecter les caisses de la ville, puisque le préposé démissionnaire aurait déjà remboursé la somme correspondante. /ats

La santé a un prix,
vos médicaments
au juste prix

**Nous vous
remboursons
les 10%*
de participation**
(quote-part) que votre caisse maladie
vous facture pour vos médicaments

**Nous vous offrons des prix
bas toute l'année
-15, -20 et -30 %
sur plus de 650 produits**
(médicaments non remboursés,
parapharmacie, homéopathie,
phytothérapie, cosmétique et parfums)

Apche Franchise
: 5% au prix du médicament,
est supérieur à Fr. 500,-

Exclusivement chez

TRIPET
SEYON 8 · NEUCHÂTEL

028-291714

SOLDES MONSTRES

JUSQU'À

-50%

HOMMES

Blousons, parkas microfibres,
costumes, vestes, pantalons,
tricot, imperméables, manteaux,
chemises, cravates, ceintures, etc...

Du 38 au 64

FEMMES

JEAN-LOUIS SCHERRER, PARIS
GUY LAROCHE, PARIS
Tailleurs, vestes, jupes, tricot,
chemisiers, manteaux, parkas, etc...

Du 38 au 52

Miss cliza Hommes

RUE DE L'HÔPITAL 4 - NEUCHÂTEL - TÉL. 032/721 27 88

TOUJOURS LE MEILLEUR RAPPORT QUALITÉ-PRIX!

ATELIER DE RETOUCHES SUR PLACE

AVIS DE TIR BEVAIX

Des tirs avec munitions de combat auront lieu aux dates et lieux suivants:

JANVIER 2001

Jour	Heures	Place de tir / zone des positions
Ma 30	0800-1145 1330-1600	Zone 1

FÉVRIER 2001

Jour	Heures	Place de tir / zone des positions
Je 01	0800-1145 1330-1600	Zone 1

Zone dangereuse (zone des positions - zone des buts - routes barrées)

Délimitation de la zone selon CN 1:50000, feuille 242

554

554



Troupe:
ESO inf ter 2

Zone 1

Zone 2

---- La route de la Tuilerie reste ouverte à la circulation.
Chaque jour, il y aura interruption de tir de 11.45 à 13.30.

La ligne au sud de la crête mentionnée est indiquée pendant les tirs sur le terrain par des drapeaux.

Armes: Zone 1 = grenades
Zone 2 = fusil d'assaut et mitrailleuse

Reproduit avec l'autorisation de l'Office fédéral de topographie.

Mise en garde

Pour plus de précisions, se référer aux avis de tir affichés dans les communes et autour de la zone dangereuse.

Projectiles non éclatés



No jamais
toucher



Marquer



117
Annoncer

Informations concernant les tirs: jusqu'au 29.01.2001, tél. 032/843 96 14, dès le 30.01.2001, renseignements auprès de la troupe, 032/843.96.14. Bureau régional de renseignements, tél. 032/843 96 14. Lieu et date: Colombier, 13.12.00. Le commandement: Place d'armes Colombier.

005-045067

AVIS DIVERS

Hockeyeurs!!! Super offres de saison

Hockey Sport Discount	Collection 2001	Patins Bauer Vapor 2 SR	299.-	Fr. 189.-
		Cannes Scherwood PMP 700	69.-	Fr. 34.50
		Tubes Easton Ultra Lite	219.-	Fr. 159.-
		Gants Easton X-Treme	139.-	Fr. 99.-
		Patins Bauer Air 50 JR	209.-	Fr. 189.-
		Jambières Koho Revolution 2270	109.-	Fr. 129.-
		Cannes Canadian C55-C70	78.-	Fr. 39.50

Cartes fidélité pour cannes: 10 achats = 11e gratuite
Tél. 032/913 79 49, BRUSA ROBERT, av. Léopold-Robert 72, La Chaux-de-Fonds

MARIE-VIRGINIE MEDIUM
ASTROLOGUE
CONSEILS 7/7
0901.222.337
Rdv 0901.222.338
CP 574-1290 Fr.2.50
018-697835

Montana Chalet
10 personnes
Saison hiver.
Téléphone
(079) 458 85 00
036-434527

Mme NINA, médium et tarologue
exceptionnelle au 0901 902 112, 7 j/7 et 24 h/24
(4,21 Fr/mn). Plus q'une voyante c'est une amie. (cvca@wanadoo.fr).
046-749458

Système de navigation 977.-*



Space Wagon 4x4

Pour atteindre votre but en toute sécurité.

Un monospace qui a l'esprit de famille:

- ▶ 6 ou 7 places
- ▶ Libre accès à l'arrière
- ▶ Sièges surélevés
- ▶ Traction 4x4 permanente
- ▶ ABS, 4 airbags, climatisation
- ▶ Moteur à injection directe d'essence GDI 2.4 litres, 147 ch
- ▶ Système de navigation Mitsubishi + audio d'une valeur de 2'400.- pour 977.-* seulement
- ▶ Modèle Comfort 4x4: 36'590.- net
- ▶ Autres modèles 4x4 ou traction avant

*Prix promotionnel du 1.1 au 31.7.2001 (achat et immatriculation) www.mitsubishi.ch
MMC Automobile AG, Steigstrasse 26, 8401 Winterthur, tél. 052/208 25 00, fax 052/208 25 99. EFL Erb Finanz+Leasing AG, Winterthur.

SILENCE PUISSANCE MITSUBISHI

3 ans de garantie d'usine.



CONCESSIONNAIRE DIRECT: Neuchâtel: Garage Pierre Wirth, Faubourg de la Gare 9, 032/723 80 00

CONCESSIONNAIRES LOCAUX: La Neuveville: Garage de Grenétil, 032/751 18 50; Neuchâtel: Espace Automobile, 032/731 13 31; Neuchâtel: Garage D'Amico-Villanova, 032/731 49 09; Sonvilier: Garage Roth, 032/941 15 38; St-Sulpice: Garage du Pillial, 032/861 45 84; Thielle-Wavre: Simsek SA, 032/753 68 68

M00115.4-03.01.

Davos Moritz Leuenberger ouvre les feux du symposium

Avec pour thème «Maintenir la croissance et combler les divisions», le 31e Forum de Davos a commencé hier sous haute protection policière. Dans son discours d'ouverture, le président de la Confédération Moritz Leuenberger a estimé que la liberté devait avoir des limites. Aucun incident majeur n'a perturbé le début de la manifestation.

«Il n'y a pas de liberté sans limites, car la liberté sans limites, ce n'est plus la liberté», a affirmé Moritz Leuenberger en ouvrant le symposium. La session d'ouverture était consacrée aux moyens de faire profiter les pays du Sud des «bienfaits de la mondialisation», signe de l'importance croissante accordée à cette question.

Pour le président suisse, le Forum de Davos est devenu le symbole d'une civilisation globale en devenir. Mais si celle-ci a permis de surmonter des fossés anciens, politique, économique ou culturel, ceux qui restent deviennent toujours plus profonds. Les risques sont qu'ils continuent à se creuser, les espoirs qu'ils seront comblés.

«Si nous voulons affirmer notre droit à la liberté, au nom de laquelle nous entendons défier les barrières nationales et économiques, nous devons définir son contenu, et donc ses limites», a plaidé M. Leuenberger. Pour les fixer, la devise de la Révolution française, «liberté, égalité, fraternité», garde selon lui toute son actualité.

Pour M. Leuenberger, tous les acteurs de la société doivent fixer ces limites à la liberté: les membres de la classe politique, les représentants des milieux économiques et scientifiques mais aussi les délégués d'organisations non gouvernementales (ONG). «C'est pourquoi nous accordons aussi notre attention à la conférence de Porto Alegre.»

Craignant d'être troublé par l'intervention de militants anti mondialisation, le Centre des Congrès, où se déroule la manifestation, est bien gardé. Entouré de barrières munies de barbelés, le bâtiment est sous la surveillance de policiers prêts à faire usage de gaz lacrymogènes.

Mais ils n'ont pas mitrillé au poing comme les soldats qui furent chargés pendant de longs

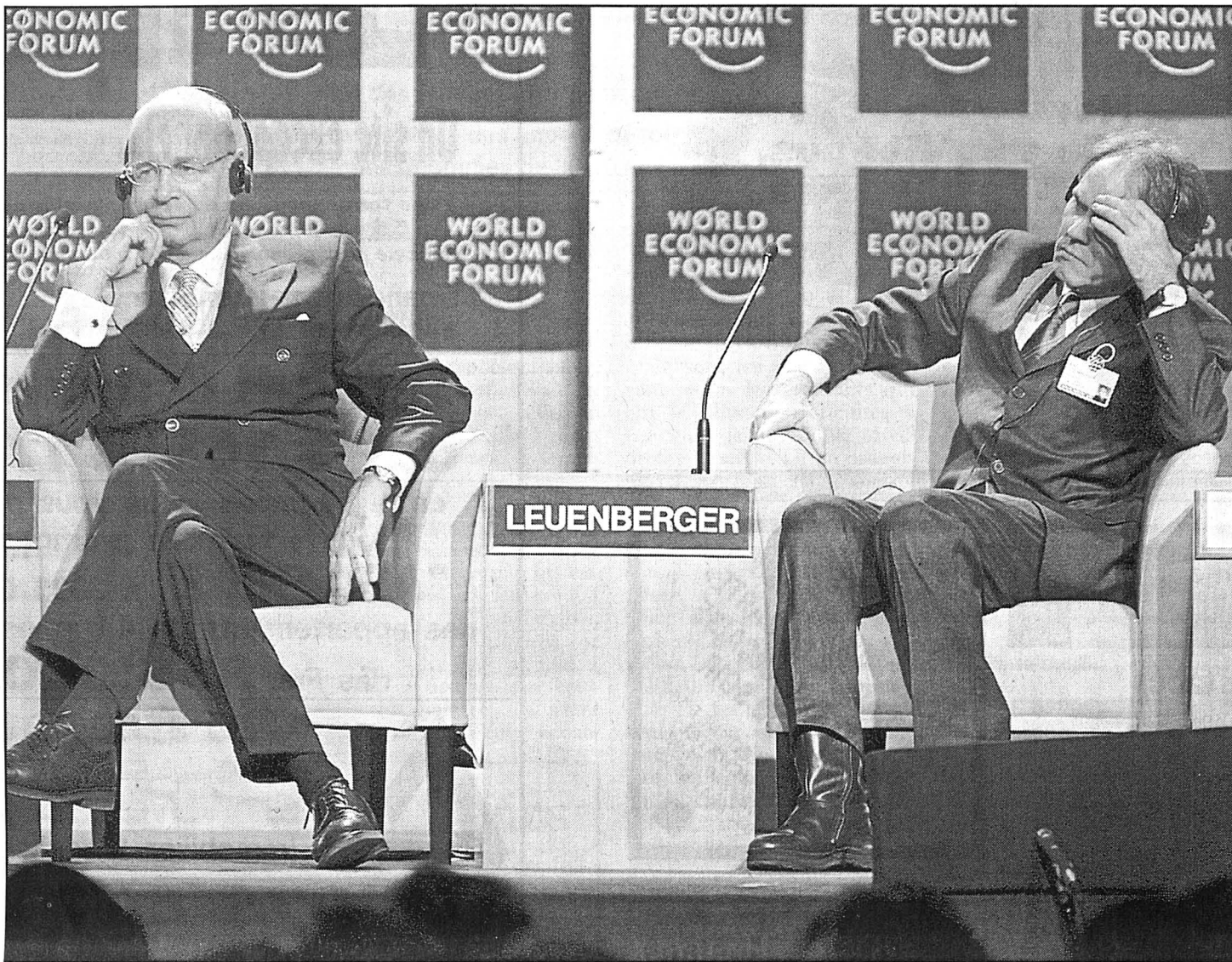

Klaus Schwab (à gauche), fondateur et président du Forum de Davos, et Moritz Leuenberger, ont donné hier le départ de la rencontre néolibérale grisonne. photo Keystone

mois de contrôler l'accès du Palais des Nations à Genève. Leur équipement ne laisse pas non plus apparaître d'armes de poing, mais seulement un casque et parfois un bouclier en osier ou en plastique.

Banderole sur l'église

Il faut se rendre au carrefour situé à l'entrée du village qui donne accès à la rue principale baptisée «La Promenade», pour comprendre que l'ambiance n'est décidément pas à la flânerie. Mais là non plus, le dispositif policier n'apparaît pas démesuré vu l'importance du symposium et de certains hôtes qu'il accueille.

Le dispositif en préparation doit apparemment empêcher que d'éventuels manifestants accèdent à «La Promenade» soit directement, soit par les rues adja-

centes ou la patinoire. Bloqués ainsi à quelque 3 km du Centre des Congrès, ils ne devraient pas déranger les discussions.

L'église située à cet endroit porte sur sa façade une banderole qui cite en allemand et en anglais un passage de l'Ancien Testament: «La paix sera le fruit de la justice». Sur un toit, tel le Zangra de la chanson de Brel, un policier observe l'horizon avec des jumelles.

Du purin contre les manifestants

Comme pour démontrer son degré de préparation, la police cantonale grisonne n'exclut pas d'utiliser du purin pour calmer les militants trop remuants. Des essais avec cette arme peu conventionnelle ont ainsi été effectués, a-t-elle indiqué. /ats

Porto Alegre, l'anti-Davos

Le Forum social mondial devait s'ouvrir hier soir à Porto Alegre, au Brésil, transformée en capitale de la «résistance à la mondialisation». Il s'agit de la première tentative de réponse organisée à l'esprit néolibéral du Forum de Davos.

Une marche à travers les rues de la ville devait inaugurer les activités de ce forum inédit, avec pour slogans «le Sud contre le Nord, les ONG contre les multinationales, la solidarité contre le capitalisme, Porto Alegre contre Davos». Le Français José Bové, mais aussi une délégation de parlementaires suisses, sont présents.

Selon les organisateurs, dont les principaux sont le Parti des Travailleurs brésilien, qui gouverne depuis douze ans la ville de Porto Alegre, et l'Association pour la Taxe sur les Transactions financières pour l'Aide aux Citoyens (ATTAC), près de 20.000 personnes sont attendues. Le forum doit durer cinq jours. La dette extérieure des pays en voie de développement, les impôts sur les mouvements de capitaux spéculatifs, les stratégies de lutte contre les organismes financiers mondiaux comme le FMI et la Banque Mondiale seront au centre des travaux du forum. /ats-reuters

Initiative sur l'or Offensive socialiste

Un comité socialiste lance sa contre-initiative BNS-AVS. Rudolf Rechsteiner et Hans Peter Tschudi sont aux commandes. L'enjeu, c'est la Fondation Suisse solidaire.

De Berne:
Georges Plomb*

Or de la Banque nationale: la bataille rebondit. Un groupe de socialistes réunis autour des Bâlois Rudolf Rechsteiner (conseiller national) et Hans Peter Tschudi (ex-conseiller fédéral) lance sa propre initiative populaire pour faire pièce à celle de l'UDC Christoph Blocher.

Voici le cœur de l'initiative Rechsteiner-Tschudi: «Le bénéfice net de la Banque nationale est attribué au Fonds de compensation de l'AVS. Réserve est faite d'une part annuelle d'un milliard de francs pour les cantons.» L'initiative exige son application dans

les deux ans qui suivent son acceptation par peuple et cantons. Au cas où les adaptations législatives ne seraient pas prêtes dans ce délai, le Conseil fédéral édicterait lui-même les dispositions d'exécution. L'assemblée générale du comité «pour une AVS sûre» - c'est son nom - est fixée au mercredi 31 janvier à 14 h à Berne.

Mercredi, le Conseil fédéral proposait le rejet de l'initiative de l'UDC (lire nos éditions d'hier). Elle stipule: «Les réserves monétaires de la Banque nationale qui ne sont plus requises au titre de la politique monétaire ou les revenus qui en sont tirés, sont transférés au fonds de compensation de l'AVS. La loi règle les modalités.» Alors que l'initiative de l'UDC veut la peau de la Fondation Suisse Solidaire, l'initiative Rechsteiner-Tschudi la préserve.

GPB
*La Liberté

Proche-Orient Reprise des pourparlers en terre égyptienne

Israéliens et Palestiniens ont repris leurs pourparlers de paix hier en Egypte, malgré le regain de violence. Ehud Barak lui-même a affiché son pessimisme sur les chances de parvenir à un accord avant le scrutin du 6 février.

Déjà mise à mal par l'interruption ayant suivi la mort de deux Israéliens mardi, l'atmosphère des discussions a été une nouvelle fois assombrie par la mort de deux Palestiniens dans la bande de Gaza et d'un Israélien en Cisjordanie. Ces décès portent à 386 les victimes enregistrées depuis le début de l'Intifada.

Néanmoins, les deux camps, réunis en Egypte, souhaitent au moins tracer les grandes lignes d'un accord

avant l'élection du nouveau chef de gouvernement de l'Etat hébreu. «Je ne pense pas qu'un accord interviendra d'ici le scrutin», a déclaré Ehud Barak, affichant publiquement son pessimisme.

Sondages stables

Le premier ministre israélien compte un retard situé entre 16 et 18 points sur le chef du Likoud, Ariel Sharon, selon divers sondages. Les effets de la campagne électorale n'ont en rien modifié les intentions de vote. Entre 14 et 28% des électeurs se déclarent cependant indécis.

Le bureau de M. Barak a indiqué que les négociations israélo-palestiniennes allaient se poursuivre pendant encore quelques jours. Les avis étaient partagés ces jours-ci quant aux avancées obtenues

à Taba. Certains ont parlé d'importants progrès, pour d'autres, on est encore loin d'un accord. Quatre sujets clés restent à régler entre les parties: le statut de Jérusalem, les frontières, les réfugiés palestiniens et les colonies juives.

Nouveau refus

Ehud Barak a réitéré son refus de transférer aux Palestiniens la souveraineté sur la vieille ville de Jérusalem et ses lieux sacrés ou de donner le droit aux millions de réfugiés chassés à la création d'Israël en 1948 de rentrer chez eux. Pour mémoire, les Palestiniens veulent faire de Jérusalem-Est la capitale de leur Etat indépendant. Par ailleurs, ils réclament pour les réfugiés le droit au retour ou des compensations. /ats-afp

C'est en bonne compagnie pour le moins inhabituelle - Pro Juventute et Pro Familia - que l'Union patronale suisse (UPS) a tenu hier conférence de presse pour proposer quelques pistes relativement audacieuses de politique familiale. Et c'est le même jour que le Fonds national suisse de la recherche scientifique a choisi pour publier un remarquable Atlas des femmes qui met précisément le doigt sur les obstacles encore dressés sur le chemin de l'égalité.

Commentaire Embellie au féminin

Cette coïncidence a le mérite de rappeler que les grands pas de l'égalité entre hommes et femmes, au moins si l'on entend par là une intégration optimale dans le monde du travail principalement, dépendent étroitement de la situation économique. Si les patrons ouvrent aujourd'hui leurs bras aux travailleuses, c'est parce que le marché de l'emploi est asséché.

La conclusion qui s'impose est claire: après la récession et la précarisation des années nonante, le contexte est de nouveau favorable, avec des entreprises en quête de main-d'œuvre et prêtes à un effort pour en disposer d'une part, et des femmes vraiment désireuses de concilier vie professionnelle et enfants d'autre part. Il y a là des aménagements prometteurs en perspective, bien que le taux d'occupation des femmes suisses soit déjà très élevé en comparaison internationale.

Mais il faut compter avec de forts immobilismes. Immobilisme imposé par des moyens financiers limités d'abord, même dans le pays le plus riche du monde. C'est peut-être abrupt que de le dire ainsi, mais il faudra quand même tôt ou tard choisir entre une assurance maternité à quatorze semaines, des allocations familiales plus étendues, des cadeaux fiscaux substantiels, un réseau étoffé de crèches et de jardins d'enfants, sans oublier cette fameuse retraite à la carte à 800 millions promise en sifflant par la commission de la 11ème révision de l'AVS.

Surtout, au chapitre de l'égalité, l'immobilisme le plus lourd réside sans doute dans les mentalités. Pour après qu'il soient, les grands combats économiques et politiques ne sont parfois que peu de chose à côté de celui que doivent encore mener nombre de femmes au quotidien, jusque dans l'intimité de leur couple.

Stéphane Sieber

Lire page Suisse

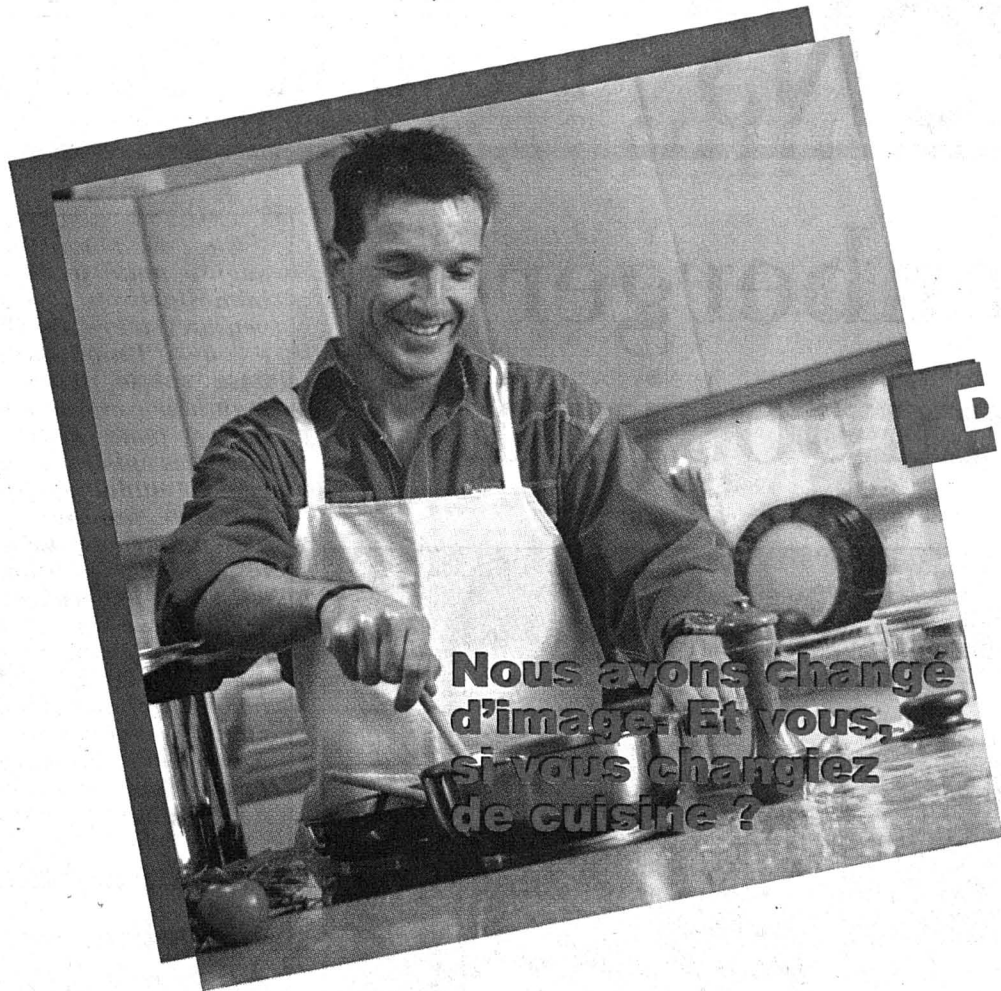

portes ouvertes



à Vaumarcus (NE)

LES GÉPOTS

Un site exceptionnel...

En montant au Château à gauche

Villas terrasses d'une surface habitable de 157 & 181 m²
5,5 pièces, 3 salles d'eau, équipements luxueux,
place de port réservée... Le top à un prix super attractif !!!

Financement intéressant avec votre LPP... dès : **Frs. 515'000.-**

Samedi & dimanche de 13.30h. à 17.00h.

A cette occasion, nous vous présenterons notre nouvelle promotion :

"ARCANE 2" à 2035 Corcelles.
des appartements de 4,5 pces - 115 m²
dès **Frs. 355'000.-**



Tél. 024 447 42 42
1436 Chamblon - www.primesa.com

ENSEIGNEMENT ET FORMATION

Cours de cuisine

Poissons et crustacés

Les mardis 8 et 15 février de 19h à 22h
Fr. 106.-

Cuisine exotique

Les mercredis 14 et 21 février de 19h à 22h
Fr. 89.-

Recevoir avec plaisir les invités surprise

les mercredis 7 et 14 mars de 19h à 22h
Fr. 79.-

La cuisine de saison

Les mardis 8 et 15 mars de 19h à 22h
Fr. 106.-

Renseignements / Inscriptions

Ecole-club Migros
Rue du Musée 3
2001 Neuchâtel
Tél. 032/721 21 00
Fax 032/724 26 64

écolo-club migros

028-291903

ÉCOLE MODERNE DE FRANÇAIS
FRANÇAIS INTENSIF
FRANÇAIS «À LA CARTE»
ALLIANCE FRANÇAISE
COURS DU SOIR
CRÉT-TACONNET 16
NEUCHÂTEL
032 / 846 21 90
032 / 841 59 29
028-292052

THE BALKAN SCHOOL OF ENGLISH
Nouveau cours débutants
Mardi et jeudi de 20 h à 21 h
Fr. 18.- / l'heure
Evole 13 - Neuchâtel - 032 724 78 20
<http://www.balkanschool.com>

Immobilier



Paraît chaque jour, du lundi au samedi
Délai: l'avant-veille de la parution à 12 h

ZINAL - Anniviers (VS)

A vendre CHALET MEUBLÉ
avec beaucoup de cachet + terrain
Fr. 260'000.-

MARGELISCH
IMMOBILIER SIERRE
027/455 57 80
info@margelisch-immobilier.ch

Corcelles

pour début 2002

ARCANE 2

4.5 pces - 115 m²

Vue Lac & Alpes

3 chambres - 2 salles d'eau
séjour avec cheminée
cuisine super-équipée

Prix : **Frs. 365'000.-**
Finitions à choix !

Financement avec votre 2ème pilier

Groupe Prisme Immobilier & réalisations sa
Tél. 024 447 42 42
1436 Chamblon - www.primesa.com



Centre d'évaluation et de développement en Management et en Ressources Humaines

Début son cours Leadership & Coaching le 26 février 2001

Pour tous renseignements: 021 340 75 75
www.competence-world.ch

022-100188

Arts et Artisanat

Reliure artisanale Niveau I

dès le vendredi 2 mars de 17h30 à 20h30
Fr. 120.- (3 leçons)
Possibilité de suivre le niveau II

Couture

dès le mardi 6 février - divers horaires
Fr. 240.- (10 leçons de 2h)

Photo, prise de vue

dès le samedi 10 février de 9h à 12h
Fr. 252.- (7 leçons)

Peinture sur porcelaine

dès le mardi 20 février de 19h à 21h
Fr. 240.- (10 leçons)

Renseignements / Inscriptions

Ecole-club Migros
Rue du Musée 3
2001 Neuchâtel
Tél. 032/721 21 00
Fax 032/724 26 64
www.ecole-club.ch

écolo-club migros

028-291904

Lignièrès, 006-322678

ancienne ferme

à rénover.
Centre de village.
Fr. 143'000.-
079/448 45 58

DONNEZ DE VOTRE SANG, SAUVEZ DES VIES!

A VENDRE

À COLOMBIER

à proximité du centre du village, environnement calme, verdure

Villa de 5½ pièces

Prix de vente: **Fr. 560.000.-**
Nécessaire pour traiter: **Fr. 95.000.-**

Coût mensuel: **Fr. 1920.-**

CLAUDE MAYOR 724 22 52
<http://www.claude-mayor.ch>

HK Matériaux et DuBois Jeanrenaud deviennent DuBois Matériaux.

Nous changeons de nom, mais pas notre manière d'être!
Mêmes activités sur les mêmes sites, mêmes structures, mêmes visages.
Mais tout devient plus simple, plus clair. Pour vous, pour nous et dès maintenant.

MATÉRIAUX DE CONSTRUCTION ■ SANITAIRE
TECHNIQUE DU BÂTIMENT ■ CARRELAGES
CUISINES ■ ACIER ■ OUTILLAGE

SAINT-BLAISE, COLOMBIER, CRESSIER, FLEURIER,
LA CHAUX-DE-FONDS, MARIN, NEUCHÂTEL, YVERDON.

DuBois Matériaux

Egalité Le rôle des femmes toujours aussi traditionnel

La situation sociale des femmes varie fortement en Suisse. Publié hier par le Fonds national de la recherche scientifique, le nouvel Atlas des femmes met en relief leur difficulté à concilier travail et famille

De Berne :
Stéphane Sieber

Le programme prioritaire du Fonds national suisse de la recherche nationale (FNS) «Demain la Suisse», dont la vaste ambition est de broser un portrait complet des Suisses, a présenté hier à Berne sa dernière publication: un riche Atlas suisse des femmes et de l'égalité, principalement réalisé sur la base des recensements de la population.

Dans ce dense travail signé d'Elisabeth Bühler, de l'Institut de géographie de l'Université de Zurich, les différences géographiques dans la situation sociale des femmes sont pour la première fois scientifiquement mises en relief. Ce sont les villes de Suisse romande qui obtiennent, assez nettement même, les meilleurs résultats.

Un des thèmes majeurs de l'Atlas des femmes est la compatibilité entre le travail et la famille, thème brûlant s'il en est. Des études antérieures avaient montré que la diminution des naissances tient, en Suisse, à la difficulté qu'ont les femmes de concilier ces deux sphères. En 1990 déjà, plus d'un quart des femmes de 35 à 44 ans des grandes régions urbaines vivaient dans des ménages sans enfant (43% à Zurich). Cette situation prend tout son sens à la lumière d'un sondage représentatif mené par l'Office fédéral de la statistique (OFS) au milieu des années nonante, lequel a montré que beaucoup d'entre elles désiraient pourtant avoir des enfants.

L'interruption de l'activité professionnelle des mères varie fortement selon les régions. Surprise, la forme la plus fréquente, la famille bourgeoise traditionnelle (la femme est responsable du ménage et des enfants, l'homme du revenu) reste confortablement majoritaire. En 1990, plus de 60% des familles avec enfants de moins de 7 ans appliquaient ce modèle. La femme au foyer est moins fréquente en Suisse romande, dans les grandes villes et dans



Part des femmes...

	Suisse	NE	JU	BE
... dans la population active (1995)	35,0%	37,1%	36,5%	35,0%
... dans les cadres dirigeants (1990)	11,0%	13,7%	9,5%	8,9%
... dans les exécutifs communaux (1994)	13,6%	11,6%	14,6%	17,9%
Part des familles bourgeoises traditionnelles (1990)	61,3%	52,3%	58,9%	62,3%
Pourcentage des années de formation femmes/hommes de 30-49 ans (1990)	92,8%	93,5%	91,4%	92,4%

quelques régions périphériques industrielles et agricoles.

Particularité chaux-de-fonnière

Après ce modèle «bourgeois», la forme familiale la plus répandue est celle de l'homme qui travaille à plein temps et la femme à temps partiel. Un quart des familles suisses avec enfants de moins de 7 ans fonctionne ainsi. Dans les régions très industrialisées, les deux parents travaillent même assez souvent à plein temps - 20% à Genève, 16% à La Chaux-de-Fonds par exemple - ce qui permet à l'auteur de déduire que cette forme familiale répond avant tout à une nécessité écono-

mique. Quant aux familles où les deux conjoints travaillent à temps partiel, si elles ont quadruplé entre 1970 et 1990, elles demeurent très peu nombreuses (1,5% du total).

Ce sont les personnes élevant seules leurs enfants qui ont le plus de difficultés à concilier vie de famille et vie professionnelle. Or, la proportion de ces familles a passé de 10 à 14% du total (des familles) entre 1970 et 1990, et tout indique qu'elle n'a cessé d'augmenter depuis. Cas extrême, à Zurich en 1997, un tiers des familles suisses étaient monoparentales (familles étrangères: 15%). Il est d'ailleurs révélateur de noter que si les femmes élevant seules leurs enfants se partagent à égalité entre temps complet, temps partiel et sans activité lucrative, neuf hommes sur dix dans le même cas travaillent à plein temps.

Enigme tessinoise

L'auteur fait une place particulière au Tessin. Ce canton est incontestablement celui où les structures d'accueil de la petite enfance sont les meilleures de Suisse. Dans un but de socialisation précoce, les têtes blondes sont admises au jardin d'enfants dès l'âge de trois ans, en continu de 8h30 à 15h45. Et pourtant, c'est ici aussi que les mères sont les plus nombreuses à rester au foyer. Question de mentalité ou manque de places de travail? La question reste ouverte.

La différence de répartition des formes familiales permet de supposer que la perception de l'égalité n'est pas la même selon les régions. Pour le vérifier, l'auteur a choisi cinq indicateurs: la proportion des ménages traditionnels, la part des

femmes parmi la population active, les cadres dirigeants et les exécutifs communaux, le pourcentage des années de formation des femmes de 30 à 49 ans par rapport à celles des hommes du même âge. Elle en a tiré un indice de l'égalité selon le Human Development Index de l'ONU. Le résultat global est clair: les villes romandes et les communes riches viennent largement en tête, les campagnes alémaniques sont à la traîne. Mais qu'on se garde des généralisations hâtives: dans les communes agricoles et touristiques, les femmes sont remarquablement intégrées au monde du travail.

Utiles recensements

On soulignera enfin que l'indice d'égalité est en corrélation directe avec les résultats des votations sur les sujets qui traitent de l'égalité (suffrage féminin, article sur l'égalité, droit matrimonial, assurance maternité). La différence entre les villes romandes et alémaniques montre donc bien, pour la première fois, que l'attitude face à l'égalité ne dépend pas seulement du niveau de développement économique, mais qu'elle a une dynamique propre.

Un mot encore: l'Atlas des femmes illustre à merveille l'utilité des recensements fédéraux. On ne peut donc qu'attendre avec impatience les résultats de celui de l'an 2000 pour qu'Elisabeth Bühler puisse, comme elle l'a promis, mettre rapidement son travail à jour pour une nouvelle édition...

STS

Elisabeth Bühler, Frauen- und Gleichstellungsatlas Schweiz, Seismo Verlag, Zürich (38 francs)

Le ménage: 215 milliards de francs

«Je constate encore une fois que malgré beaucoup de changements et d'améliorations, l'égalité dans les faits entre femmes et hommes n'est pas encore réalisée», commente Chiara Simoneschi, présidente de la commission fédérale pour les questions féminines et conseillère nationale démocrate-chrétienne tessinoise. Pour Chiara Simoneschi, les femmes ont réussi à atteindre pas mal d'améliorations en droit. Mais dans les faits, particulièrement dans le monde du travail, l'égalité n'est pas réalisée. La situation s'est peut-être même détériorée depuis dix ans, avec une diminution des aides de l'Etat qui a pénalisé les infrastructures, une précarisation sur le marché de l'emploi provoquée par la récession et des réformes appliquant faussement l'égalité, comme le relèvement de

l'âge de la retraite des femmes. Et puis, note Chiara Simoneschi, la Suisse ne connaît encore ni assurance maternité ni politique familiale.

215 milliards de francs

Le raisonnement de Chiara Simoneschi est le suivant: si les femmes sont sous-représentées dans les sphères du pouvoir économique et politique, ce n'est que le reflet d'une présence qualitative petite sur le marché du travail, laquelle est à son tour la conséquence de la répartition rigide et inégale des rôles entre femmes et hommes dans la famille. Les femmes accomplissent en effet la plus grande partie (80%) du travail ménager toutes seules. Et qu'on ne rie surtout pas, car si l'ensemble du travail non rémunéré effectué en Suisse était confié à des salariés, il en

coûterait 215 milliards de francs par an!

Dès lors, rien d'étonnant à ce que la présidente de la commission pour les questions féminines juge importante une répartition du travail non rémunéré plus équitable entre femmes et hommes, ainsi qu'une répartition plus équitable du travail rétribué entre personnes actives (souvent stressées) et chômeurs. Chiara Simoneschi juge également nécessaire de supprimer les discriminations imposées, dans les assurances sociales en particulier, par la biographie type de l'homme. Et elle se prononce en faveur de mesures positives pour concrétiser l'égalité des chances, par quoi il faut entendre un interventionnisme ciblé pour corriger les inégalités structurelles.

STS

Famille Le patronat se concerta avec Pro Familia et Pro Juventute

Il y a des bagarres sur l'assurance-maternité et les allocations familiales. Mais tous veulent que les femmes (et les hommes!) puissent concilier profession et famille. Et on écouterait les Romands.

De Berne:
Georges Plomb*

Emotion: l'Union patronale suisse - grande association d'employeurs - coopère avec Pro Familia et Pro Juventute pour bâtir sa politique familiale. Elle se met aussi à l'écoute de la Suisse romande, plus offensive que la Suisse alémanique sur l'assurance-maternité ou l'AVS. Certes, toutes les divergences ne sont pas éliminées. Mais ces acteurs, hier à Berne, esquissaient une plate-forme commune.

Fritz Blaser et Hans Rudolf Schuppisser - président et vice-

directeur de l'Union patronale - jugent urgent de tout mettre en oeuvre pour concilier, chez les femmes comme chez les hommes, famille et profession. La situation des femmes a changé. En Suisse, leur taux d'activité est de 71% (contre 87,2% pour les hommes, chiffres de 1998). C'est l'un des taux records. Cela dit, l'Union patronale accorde la priorité aux mesures prises par les entreprises et aux conventions collectives, l'intervention de l'Etat devant rester subsidiaire. Du coup, elle propose dix principes.

Congé maternité de 8 semaines

Ainsi, l'Union patronale se prononce pour un aménagement flexible du temps de travail, soutient un congé-maternité légal de 8 semaines (selon le Code des obligations), appuie la prise en charge hors du domicile des enfants en âge

pré-scolaire, pousse le système des crèches et des mères de jour, encourage les écoles de jour (où les enfants sont pris charge pendant la journée et peuvent prendre leur repas de midi à l'école, (le Tessin est cité en exemple), souhaite des institutions de prise en charge des jeunes pendant leurs heures libres (beaucoup trop seraient livrés à eux-mêmes).

Côté impôts, l'Union patronale adopte le modèle du splitting familial. Seuls les couples (mariés ou non mariés) avec enfants auraient droit au splitting. Les revenus des conjoints y seraient additionnés et imposés au taux de la moitié de ces mêmes revenus.

Le Romand Hubert Barde, vice-président de l'Union, plaide pour une meilleure prise en compte, par les Alémaniques, du penchant des Suisses romands pour des prestations sociales accrues, mais aussi pour une meilleure

perception, par les Romands, de l'exigence alémanique du financement sûr.

Assurance maternité: bagarre

Première divergence: l'assurance-maternité. Pro Familia tient à un congé maternité de 14 semaines - tel que celui soutenu par les Chambres fédérales (8 semaines payées par les patrons, 6 semaines par les allocations pour perte de gain). Compter sur les conventions collectives ne suffit pas. Il en va aussi, estime Lucrezia Meier-Schatz, de la compatibilité du droit suisse avec le droit européen (l'Union patronale s'arrête aux 8 premières semaines). Quant à Pro Juventute, elle s'engage notamment pour un congé parental pour les pères - sans baisse importante du revenu.

Deuxième divergence: les allocations familiales. Pro Familia exige un système fédéral. Aujourd'hui, trop de personnes

- personnes exerçant une activité partielle, personnes indépendantes, etc - ne touchent rien. Quant aux allocations familiales financées par les employeurs, elles sont par trop inégales. L'Union patronale, elle, préférerait subventionner les primes d'assurance-maladie pour les enfants.

Familles pauvres: fissures

Troisième divergence: les prestations complémentaires pour familles dans le besoin. Pro Familia tient à une loi fédérale et appuie un modèle - proche de celui de l'AVS - qui coûterait 370 millions de francs à l'Etat central. Grâce à lui, le taux de pauvreté serait réduit. Avec un système cantonalisé (comme le voudrait l'Union patronale), les familles pauvres vivant dans des cantons refusant d'agir seraient injustement pénalisées.

GPB

* «La Liberté»

Uranium 133 tirs effectués en Suisse

Dans les années 60, le groupe Oerlikon Contraves n'a pas seulement testé des munitions à l'uranium à Schwyz et à Genève, mais aussi à la maison-mère à Zurich-Oerlikon. Au total, 133 tirs avec des munitions à base d'uranium appauvri ont été effectués, selon une enquête interne d'Oerlikon Contraves rendue publique hier.

A Zurich-Oerlikon, 17 tirs d'essai ont eu lieu en 1968 et quatre autres au plus en 1969. Par la suite, les installations de tir ont été nettoyées et sont restées inutilisées durant de nombreuses années. En 1999, elles ont été désaffectées.

A Genève-Cointrin, 50 tirs d'essai ont été effectués à la fin des années 60. Le site est toujours existant, mais n'est plus utilisé. Sur la place de tir d'Ochsenboden (SZ), 62 tirs ont été répertoriés au total, soit 10 en 1966 et 52 en 1968.

Les projectiles utilisés lors des tests contenaient entre 40 et 75 grammes d'uranium appauvri. A propos des cas de leucémie évoqués par les médias, il s'avère qu'aucune personne concernée n'a participé à ces essais, selon Oerlikon Contraves/ap

Justice Rey plaide la bonne foi

Lors du premier jour de leur procès hier à Berne, l'ancien directeur général de La Poste Jean-Noël Rey et son adjoint de l'époque Peter Sutterlueti ont plaidé la bonne foi. Les deux hommes doivent répondre de gestion déloyale en relation avec un prêt accordé sans garantie. Le jugement est attendu lundi prochain.

Le procès s'est ouvert hier devant le Tribunal de district de Berne-Laupen, en présence notamment de l'ancien ministre des finances Otto Stich, dont Jean-Noël Rey fut le conseiller personnel. Les deux accusés ont déclaré n'avoir eu aucune raison de se méfier de l'avocat bernois Walo Ilg, à qui ils avaient accordé en 1994 un prêt de 100.000 francs devant servir à la création d'une filiale de La Poste, Mondial Transport SA.

L'argent avait été versé directement à l'avocat/ap

Trafic Ça roule pour les 40 tonnes

L'introduction partielle des quarante tonnes en Suisse se fait en douceur. Les cantons ne signalent guère de problèmes. Certains ouvrages d'art doivent néanmoins encore être examinés. La demande de contingents est faible.

Depuis le 1er janvier 2001, les 40 tonnes peuvent circuler sur la majeure partie des routes principales de Suisse. La nouvelle limitation du poids des véhicules de transport n'est toutefois pas vraiment perceptible à l'oeil nu. Les camions sont aussi nombreux qu'auparavant. Seule différence: ils sont plus chargés. Pour prévenir tout incident, les ingénieurs cantonaux ont dû procéder à l'examen des ouvrages d'art et définir leur capacité à supporter la masse des 40 tonnes. Leur enquête n'est pas encore terminée, mais ils ont pu dresser une première liste des tronçons à risque./ats

RÉPUBLIQUE ET CANTON DE NEUCHÂTEL
Département de la gestion du territoire

INVITATION

à une séance publique d'information organisée dans chaque district du canton.

En vue des prochaines votations cantonales du 4 mars 2001:

- Présentation des projets du 11^e crédit routier devisé à 72,5 millions de francs pour la restauration et l'aménagement des routes cantonales et ouvrages pour piétons et cyclistes.
- Point de vue sur le référendum contre l'augmentation des taxes automobiles.

Chaque séance aura lieu en présence du conseiller d'Etat Pierre Hirschy, chef du DGT et d'un(e) autre conseiller(ère) d'Etat désigné(e) selon les dates ci-après.

RENDEZ-VOUS:

- ⇒ **Mardi 30 janvier 2001 à 20 h, Boudry**
Salle de spectacles, av. du Collège 20
Présence du président du Conseil d'Etat Thierry Béguin, chef du DIPAC.
- ⇒ **Jeudi 1^{er} février 2001 à 18 h, Le Locle**
Aula de l'Ecole d'ingénieurs du Canton de Neuchâtel, av. Hôtel-de-Ville 7
Présence du conseiller d'Etat Francis Matthey, chef du DEP.
- ⇒ **Jeudi 8 février 2001 à 20 h, La Chaux-de-Fonds**
Musée international d'horlogerie, rue des Musées 29
Présence du conseiller d'Etat Francis Matthey, chef du DEP.
- ⇒ **Mardi 13 février 2001 à 20 h, Couvet**
Salle des conférences, 1^{er} étage, bâtiment Administration communale, Grand-Rue 38
Présence du conseiller d'Etat Jean Guinand, chef du DFAS.
- ⇒ **Mardi 20 février 2001 à 20 h, Valangin**
Salle de spectacles, 2^e étage au Collège
Présence de la vice-présidente du Conseil d'Etat Monika Dusong, cheffe du DJSS.
- ⇒ **Mercredi 21 février 2001 à 18 h, Saint-Blaise**
Auditoire de vignier, Grand-Rue 37
Présence de la vice-présidente du Conseil d'Etat Monika Dusong, cheffe du DJSS.

ENTRÉE LIBRE.

Le chef du département: P. Hirschy

Automobiles Ryser SA

Hauptst. 30, 3208 Gurbrü près de Kerzers
Tél. 031/756 02 02/03, Fax 031/756 02 04

Marques / Types	Année	Prix	Marques / Types	Année	Prix
Audi A8, toutes opt., argent mét., 39000 km	97	52 500.-	Mercedes CLK 230 Compr., Aut., clim. aut., 49000	98	44 500.-
Audi A8 4.2 55 000 km, options	96	48 500.-	Mercedes C 240 Aut., Bleu foncé, clim., 56000 km	97	35 500.-
Audi S-6 4.2 Avant autom., options, 57 000 km	97	49 500.-	Mercedes C 250 TD Break, autom., clim., 75000 km	96	31 500.-
Audi 2.8 Quattro, clim., 70 000 km	94	16 900.-	Mercedes C 280 Elegance, autom., cuir, clim., argent	95	24 500.-
Audi 80 2.8 Avant Quattro, clim. aut., 80 000 km	94	22 500.-	Mercedes E 280 Elegance autom., cuir, clim., 53000 k	97	39 500.-
BMW 318 i Touring, noir mét., J'es alu	90	5 900.-	Mercedes C 280 sport Aut., Clim., Cuir, AMG	95	25 500.-
BMW 318 Ti Compact, clim., Blanche/bleu, radio/CD	97	15 900.-	Mercedes E 300 TD Break, 38000 km, t. opt.	98	56 500.-
BMW 320 i Cabrio, 5 vit., cuir, clim.	88	10 900.-	Mercedes 300 TE 4 Matic break, aut., Clim., Anthraci.	88	9 700.-
BMW 523 i Touring Aut., bleu foncé mét., clim.	98	34 500.-	Mercedes E-320 autom., beaucoup d'opt., 57000 k.	97	47 500.-
BMW 540 i aut., noir, cuir beige, ttes opt., 99000 km	97	38 500.-	Mercedes E 320 Br, autom., Elég., Argent, cuir, cuir beige	99	63 500.-
BMW 735 i, 5 vit., cuir, climat.	87	4 900.-	Mercedes S 320 L argent/noir, navigation, 23000 km	00	96 500.-
BMW 740 i Aut., Bleu foncé mét., Cuir, 90000 km	96	35 500.-	Mercedes SL 320, 5 vit. autom., anthracite, cuir beige	93	42 500.-
BMW 740 i aut., noir, cuir beige, ttes opt., 99000 km	95	35 500.-	Mercedes E 420 T Break, clim., cuir	97	45 500.-
BMW 750 iL anthracite, cuir beige, t. options	92	14 500.-	Mercedes ML 430 argent, cuir, TO, 39000 km	99	68 500.-
Chevrolet Camaro IROC Z Targa, bleu mét.	89	8 300.-	Mercedes 500 SEL bleu mét, t. options	84	4 900.-
Chrysler Dodge Voyager 3,0, cuir, 63 000 km	96	19 500.-	Mercedes S 500 Cpt, clim. aut., bleu foncé	93	39 500.-
Citroën Evasion 2,0 i E, Clim., ABS, 47 000 km	98	18 500.-	Mercedes S 500 argent, cuir, ttes options	92	25 500.-
Ferrari 400 i Autom., argent mét., cuir, 82000 km	81	29 500.-	Mercedes S 600, noir mét., cuir brun, t. opt.	92	26 500.-
Ford Escort 2000 RS bleu foncé mét., clim.	93	7 900.-	Mercedes S 600 bleu foncé, cuir clair, t. options	95	39 500.-
Jaguar Xj6 3.2 Exécutive, bleu foncé mét., bon état	95	26 800.-	Mercedes S 600 noir, mét., ttes options	92	26 500.-
Jaguar XK8 Coupé, toutes options, 45 000 km	97	66 500.-	Mitsubishi Lancer 1,6 GLi break, 34000 km	97	12 900.-
Jaguar XK8 Cabrio, bleu f. mét., cuir beige, 13000 k	97	79 500.-	Nissan Prairie, rouge mét.	91	7 900.-
Jaguar XK8 Cabrio, vert foncé, 45000 km	97	69 500.-	Nissan Terrano 3,0 exécutive, autom., 79000 km, TO	95	18 500.-
Jeep Cherokee 2.5 Sport, bleu foncé, clim., 91000 km	97	17 900.-	Opel Omega 2,0 Break, bleu foncé mét.	91	4 900.-
Jeep Cherokee 4,0, clim., Cuir, 12000 km	89	8 900.-	Peugeot 106 1.4 i XT, 5 p., 43 000 km	91	4 900.-
Jeep Grand Cherokee 4,0 Laredo, 47 000 km	96	25 500.-	Peugeot 306 XS, clim., j'es alu, noir, radio-cass.	95	10 900.-
Jeep Grand Cherokee 5,9 LX, t. opt., 30000 km	98	39 500.-	Porsche 928 S4 Autom., Bleu foncé mét., TO, 105000	88	18 800.-
Jeep Cherokee 5,2 LTD, bleu mét., 63 000 km	93	15 900.-	Range Rover 4,0 SE autom., TO, cuir, rouge mét.	96	23 500.-
Jeep Cherokee 5,2 LTD blanche, cuir gris	93	15 900.-	Renault Alpine GT 2,8 rouge	86	6 900.-
Lancia Y10 1,2 Fire, bleu mét., cuir, 82000 km	92	3 900.-	renault 1,2 Twingo deville, 52000 km, blanche, TO	96	7 900.-
Mercedes A160 Elegance clim., 27000 km	99	26 500.-	Rover 216 Si Cabrio, 5 vit., T.O. Elec., Vert foncé mét.	94	7 900.-
Mercedes E 50 AMG Argent navigation, etc...	97	53 500.-	Rover 216 Si aut., cuir, clim., T.O., 5 p., 42000 km	97	15 900.-
Mercedes C 180, aut., 5 vit., clim., radio/cass.	94	19 500.-	Rover 2.5 Tdi Defender, argent, clim., 5000 km	00	36 500.-
Mercedes C 180 Break, bleu mét., clim., 87000 km	97	26 500.-	Rover Discovery 3,9 ES, climat., rouge mét., cuir	94	19 500.-
Mercedes 190 1.8 5 vit., bleu foncé, TO	92	10 900.-	Suzuki Swift 1.3 i, 5 p., rad. cassette.	88	3 700.-
Mercedes 230 TE, 5 vit., anthracite, T.O.	89	8 900.-	Volvo V40 2,0 T, autom., 15000 km, clim, cuir	99	33 900.-
Mercedes 230 CLK, Compresseur, aut., TO, clim., etc	97	38 500.-	Volvo S/80 T/6 aut., T. Opt., Blanche, 11500 km	99	45 500.-
Mercedes C220 Elegance, 5 vit., clim., 79000 km	93	22 500.-	Volvo 850 2,5 Breal, anthracite, ST, 41000 km	97	23 500.-
			VW Golf 2,0 Cabrio, capot élect., bleu f. mét., 48000k	94	14 900.-

Echange - Acomptes - Leasing

Heures d'ouverture:

Lundi-vendredi 13h30-18h30

Samedi 9h30 - 12h00 - 13h30-16h30



4 quotidiens leaders dans leur marché!

LE EXPRESS Impartial le Quotidien Jurassien LE JOURNAL

VÉHICULES D'OCCASIONS



Marque / type	Année	Prix
Saxo 1.1 X 5 p.	97.12	9.300.-
Xsara 1.8 Excl. BVA, clim, abs, alu	99.06	23.200.-
Xsara 2.0-16V Excl.	99.04	23.100.-
Xsara 2.0 Excl. HDI	00.01	24.900.-
Xsara 1.8 SX BK, bva	99.09	22.800.-
Xsara 1.8-16V Excl. BK	99.07	23.200.-
Xsara 2.0-16V Excl. BK	99.11	24.300.-
Xantia 2.0 Opéra BK, clim., abs, radio	99.09	26.300.-
Xantia 2.0-16V Excl. BK	99.01	29.800.-
Xantia V6 Exclusive BK, clim., abs	99.09	30.900.-
XM 2.0 16V V SX, clim, abs, radio	97.03	19.300.-
XM 2.0 TCT, clim., abs, radio, adc	97.02	17.800.-
XM 2.0 16V V SX, clim., abs, radio	95.07	12.600.-
XM V SX V6, clim, ABS, cuir alu	96.07	24.500.-
Audi 2.8 E Cabriolet, abs, cuir, alu	93.07	18.100.-
Honda Schuttlet 2.2 ES bva, clim, abs, to, alu	95.07	17.200.-
Peugeot 106 Palm Beach, to	96.01	7.200.-
Mazda 626 2.0-16V Voyage bva, clim, abs temp.	99.05	21.900.-
Opel Corsa 1.4, clim, abs, alu	99.03	14.800.-
Opel Astra 1.6 GLS Caravan, clim	94.05	8.900.-

CITROËN
Apollo Neuchâtel
2022 Bevaix
Tél. 032 / 847 0 847

Opel Astra 1.4

Fifteen, 4 portes
rouge métal, avec roues
hiver, 1997 - 55'000 km
échange - crédit

078/714 73 76 ou
032/753 11 53

028-291486/DUO

028-292220

Robinson

Hôtel - Restaurant

Menu du samedi Fr. 19.50
Salade au buffet, filets de perche ou truite au bleu, dessert

Menu du dimanche 28 janvier Fr. 32.-
Oeuf poché à l'indienne
Filets de perche au beurre
Pommes nature
«Stroganoff» de cheval
Pâtes colorées
Salade
Bavarois «Robinson»

ainsi que nos rôtis et nos fondues au Petit-Robinson

2013 Colombier • 032 / 841 23 53

028-291502

Notre spécialité:
Les croûtes aux morilles

Restaurant des Pontins
2042 Valangin
Ch. Blandenier
Tél. 032/857 21 98

Araignée de bœuf à l'échalote
et toujours croûtes aux champignons frais

Fermé le samedi dès 18 h et le dimanche

028-292223

Hôtel du Chasseur
Enges

Tél. (032) 757 18 03
M. et M^{me} Riba
Fermé dimanche soir et lundi

Ce soir, samedi et dimanche

«Tartare» préparé à votre table

«Les Moules»
Mariage: offre forfait

Menu gourmet Fr. 55.-
Dégustation du Périgord
Mille-feuilles de bolets
Navarin de sole aux jeunes légumes
Pièce de bœuf grillée sauce bordelaise

Menu pêcheur Fr. 58.-
Filet de rouget poêlé, bûisson de salade
Quenelles de brochet coulis de poivrons
Navarin de sole aux jeunes légumes
Pavé de truite du lac grillé
Sauce mousseline
Filets de perche frais Estonie

Hôtel LA COURONNE
Cressier Tél. 757 14 58
Fax 7573201-internet.www.hotel-lacouronne.ch

HÔTEL-RESTAURANT
Thielle / NE

Menu de samedi
Salade mēlée
Truite en colère
Dessert
Fr. 19.80
Il est prudent de réserver
Tél. 753 19 53

AUTO BESCH
OPEL-CENTER BIEL-BIENNE
Rue de Boujean 102, 2502 Bienne, tél. 032 341 55 15
E-mail: info@autobesch.ch Internet: www.autobesch.ch

Les prestations du programme OK: * certificat de contrôle
* 14 jours de droit d'échange * contrôle gratuit après 1500 km
* 12 mois de garantie * 12 mois d'Assistance OK. www.opel.ch

SOLDES MONSTRES

AU VIEUX-MOULIN À FLAMATT

Exemples:

Vitrines 3 portes «Biedermaier» merisier massif	10'000.-	5'000.-
Crédences 3 portes «Biedermaier» merisier massif	5'000.-	2'900.-
Tables rondes «Biedermaier» avec 2 rallonges	4'800.-	2'500.-
Chambres à coucher complètes, merisier sans literie	13'500.-	6'500.-
Salons d'angle tissu	7'240.-	2'900.-
Salons 3 places et 2 places «Alcantara»	8'940.-	3'900.-
Salons rustiques 3-1-1 cuir	7'900.-	3'900.-
Salons Louis XV 3-1-1-dralon beige	5'000.-	1'900.-

Plus de 250 salons en dralon et des milliers de meubles soldés

Exemples:

Vaisseliers 4 portes chêne massif	6'000.-	2'900.-
Vaisseliers d'angle chêne massif	3'200.-	1'400.-
Crédences 3 portes et 4 portes chêne massif	4'900.-	2'500.-
Tables monastère 200 cm chêne massif	3'800.-	1'600.-
Tables de ferme 200 cm chêne massif	2'800.-	1'400.-
Lits rustiques 160 cm chêne massif	3'300.-	950.-
Chambres à coucher complètes, chêne massif sans literie	13'200.-	7'500.-
Armoires 2 portes rustiques	1'900.-	990.-

Vieux Moulin Meubles rustiques SA
Alte Mühle Rustikale Möbel AG

FLAMATT
Chrummatt 5
Tél. 031/741 27 77

Sortie Flamatt

LAUSANNE
FRIBOURG

Horaires: du lundi au vendredi
8 h - 12 h et 13 h 30 - 18 h 30
samedi 9 h - 17 h

022-091373/AOC



Paraît chaque jour, du lundi au samedi • Délai: l'avant-veille de la parution à 12 h

FIDIMMOBIL
Agence Immobilière et Commerciale SA

À LOUER
Rue de Notre-Dame 10, à Colombier
4 1/2 pièces
Cuisine agencée ouverte, balcon, cheminée.
Places de parc comprises.

Contact: Mlle Rappo
Ligne directe: 032 / 729 09 57

Rue St-Maurice 4 2000 NEUCHÂTEL

À LOUER

Géranica & Bolliger S.A.
Vous cherchez un endroit calme, avec beau dégagement, beaucoup de verdure, une place de jeux pour les enfants?
Alors nous avons ce qu'il vous faut!!!

À AREUSE
Bel appartement de 4 pièces
avec cuisine agencée habitable fermée, hall, bains-W.-C. et douche W.-C., réduit, balcon, vue sur l'Areuse, dépendances, lessiverie. Libre tout de suite ou pour date à convenir.
Situation: Saugés 16.

Pour tous renseignements, s'adresser à:
Géranica & Bolliger S.A. • Av. Léopold-Robert 12
Tél. 032/911 90 90 • 2300 La Chaux-de-Fonds

MEMBRE UNPI 132-087855

INS/ANET
A louer tout de suite ou à convenir
5 1/2 pièces
appartement moderne

- galerie cheminée
- bain/W.-C. + douche/W.-C.
- machine à laver incluse
- balcon
- grand grenier / cave
- garage couvert

à proximité de la Gare CFF
Tél. 032/313 23 20 ou 032/313 31 67

Immobilier Poste

A LOUER
A Delémont
Pl. de la Poste 4
Superbes bureaux
287 m²

Situés au 1^{er} étage de la Poste. En face de la gare CFF et au départ des cars postaux pour toute la région.

Loyer net fr. 160.- /m²/année
Acompte frais accessoires fr. 12.-/m²/année

Photos sur: www.poste.ch/f/imp/imp_loUER.html

Vous êtes intéressé ?

Alors prenez contact avec notre collaborateur M. B. Seewer, au service des immeubles de la poste. Téléphone direct 021 / 344 38 51.

LA POSTE

Immobilier
Av. d'Ouchy - 1001 Lausanne
Téléphone 021 - 344 38 08

integra
IMMOBILIEN

Corgémont

zu vermieten per sofort oder nach Vereinbarung:

- Grand Rue 10, 2-Zimmerwohnung, 3. OG, MZ Fr. 680.- inkl. NK
- Grand Rue 17, 1-Zimmerwohnung, 2. OG, MZ Fr. 370.- inkl. NK

Informationen & Besichtigungen:
Herr Liechti, Tel. 032 489 12 22

A louer à Boudry
Local moderne et lumineux

Charges comprises: 94 m² ht. 3.20 m., 1 t./m² Fr. 905.- avec monte-charge.

Tél. (032) 722 16 16 M. Muller

EXCEPTIONNEL

A Bevaix, ch. du Buchaux 34, dans villa
À LOUER ou À VENDRE
Surfaces commerciales
disponibles tout de suite pour cause départ, (en bloc ou séparément) au rez et au 1^{er} étage, surfaces de 14 m² à 125 m². Places de parc à disposition.
GST Part S.A., tél. (021) 310 84 30 Réf. ES

HAUT DE NEUCHÂTEL

Rue des Parcs 129
1 pièce dès Fr. 400.-
2,5 pièces Fr. 780.-
4,5 pièces dès Fr. 1300.-
cuisines agencées
Pour visiter: 032/725 93 17

Charmettes 38
2,5 pièces Fr. 750.- + charges.
Pour visiter: 032/731 78 53

Rue St-Nicolas 26
4 pièces dès Fr. 1200.-
cuisine agencée
Pour visiter: 079/658 46 05 ou 032/721 10 54
Pour traiter: tél. 021/318 77 10

Maupas 2 Lausanne

A louer
Appartements
A convenir

- 2 pièces CORCELLES-Clos. Calme, proche TN. Fr. 806.- + charges. De suite ou à conv.
- Garages + Parcs PESEUX-Tires. Gar. coll. Fr. 114.-

Pour plus d'informations: www.geco.ch

GECO Neuchâtel
UNPI
3, rue Saint-Honoré - 2001 Neuchâtel 032 / 724 34 88

jouval A louer

A NEUCHÂTEL pour date à convenir
Studios
Cuisines agencées, tout confort.
Fr. 490.- + charges.

Régie immobilière
Raffinerie | 2004 Neuchâtel Tél. (032)723 08 86

Fleurier
rue du Temple
Local commercial bureau

50 m², commodités, zone blanche, Fr. 450.- + charges (108.-/m²/an) dès le 1^{er} mai 2001 ou à convenir.
Tél. 861 38 10 (le soir), 756 00 80 (bureau).

OFFRES D'EMPLOI

MACOR ENGINEERING SA

Nous sommes une petite entreprise spécialisée dans la fabrication de machines spéciales. Afin de compléter notre équipe nous recherchons:

1 ingénieur ETS en mécanique ou microtechnique

Les tâches principales seront:
- l'étude de machines ou éléments de machines;
- le suivi de fabrication et mise au point.
Nous recherchons une personne capable de mener à bien un projet au sein d'une petite équipe, au bénéfice d'un diplôme d'ingénieur et ayant des connaissances de CAO.

1 mécanicien-électricien ou électronicien

Les tâches sont la mise en service et le service client de nos machines à commandes numériques.
Nous recherchons une personne ayant une expérience des armoires électriques de machines, capable de travailler de manière indépendante et d'assumer des responsabilités.

Veillez faire parvenir vos dossiers complets à **MACOR ENGINEERING SA**, 3, route de Chaluet, 2738 COURT.

BRUNNER & ASSOCIES S.A.
Société fiduciaire

désire engager

une employée de commerce

Votre profil:

- Formation CFC, diplôme de l'Ecole supérieure de commerce, ou formation équivalente.
- Parfaite maîtrise de la langue française.
- Bonnes connaissances de la dactylographie et éventuellement de la sténographie.
- A l'aise dans les chiffres et portant de l'intérêt dans les affaires de droit.
- Sens de l'organisation, des responsabilités et apte à travailler de manière indépendante.
- Maîtrise des logiciels Word et Excel sous Windows.

La candidate sera affectée à notre département droit/fiscalité.

Nous offrons:

- Une situation au sein d'une équipe dynamique avec possibilité de pouvoir parfaire sa formation professionnelle.
- Cadre de travail approprié et moderne.
- Bonnes prestations sociales.

Entrée en fonctions: tout de suite ou date à convenir.

Les offres manuscrites avec curriculum vitae complet, photo et enveloppe-réponse affranchie sont à faire parvenir à l'adresse ci-dessous:

Rte des Falaises 7 - 2007 Neuchâtel

WALO

Walo Bertschinger SA

Votre équipe pour tous les ouvrages dans toute la Suisse!

Nous cherchons pour tout de suite ou date à convenir, une

SECRÉTAIRE

Nous offrons:
Une activité intéressante et variée au sein d'une petite équipe pour s'occuper de tous les travaux administratifs du siège, service du personnel, facturation, téléphones, caisse etc.
Vous travaillez à l'aide d'un système informatique moderne et adapté à notre activité.
En outre nous vous offrons des prestations sociales étendues, une rémunération adéquate et une ambiance de travail agréable.

Vous êtes:
Au bénéfice d'une formation de secrétaire ou employée de commerce, vous avez entre 25 et 40 ans. Vous connaissez parfaitement les supports informatiques. La connaissance de l'allemand sera un avantage.
Vous aimez travailler d'une manière indépendante et les responsabilités ne vous font pas peur.
Nous nous réjouissons de faire votre connaissance lors d'un entretien sans engagement. Veuillez faire parvenir les documents d'usage qui seront traités en toute confidentialité à:

Walo Bertschinger SA - Service du personnel
Ch. des Conrardes 8 - 2017 Boudry
Tél. 032 / 841 42 20



Roulez jeune, dynamique et pratique

Roulez Peugeot, série spéciale L'EXPRESS

206 L'EXPRESS 1.4/5 portes:
Options: peinture métallisée, roues d'hiver, trousse hiver, tapis.

Prix net de la série spéciale L'Express: dès **Fr. 18.900.-**

Modèles disponibles:

- 206 L'EXPRESS 1.4/5 p. Fr. 18.900.-
- 206 L'EXPRESS PREMIUM 1.6/3 p. Fr. 21.200.-
- 206 L'EXPRESS PREMIUM 1.6/5 p. Fr. 21.900.-

Variante d'achat en leasing:

- Leasing dès Fr. 250.-
- Full leasing dès Fr. 750.-

Offre limitée selon disponibilité du stock



La Peugeot 206 s'inscrit dans l'univers des grandes «petites voitures».
La Peugeot 206 se distingue par sa ligne fluide.
La Peugeot 206 se décline aussi bien en voiture rassurante, chaleureuse et protectrice qu'en voiture sportive, dynamique et performante.
Avec un équipement tout à fait remarquable sur le plan du bien-être et de la sécurité, la 206 est une référence sur le plan de la générosité.

PEUGEOT. POUR QUE L'AUTOMOBILE SOIT TOUJOURS UN PLAISIR.
Vos partenaires Peugeot dans la région:

Concessionnaire PEUGEOT:
GARAGE CLAUDE MOSSET: Neuchâtel, rue des Parcs 147, 032/729 35 35, **Hauterive,** Rouges-Terres 25, 032/756 75 75
BOUDRY: GARAGE B. RUEDIN, Route de Grandson 18, 032/842 44 23, **PESEUX:** GARAGE LA CITÉ SA Boubin 3, 032/731 77 71

Multinationales Emploi: suppressions tous azimuts

Les multinationales, surtout américaines, procèdent à des suppressions d'emplois tous azimuts depuis le début de l'année. Ces licenciements illustrent le ralentissement de l'économie et les processus de fusions. Si la tendance perdure, la récession se concrétisera.

Deux éléments permettent d'expliquer ce phénomène de licenciements. «Premièrement, un ralentissement de l'économie aux Etats-Unis», lié aux effets induits de fusions, indique François Savary, stratège à la Deutsche Bank (Suisse).

Deuxièmement: «Ces entreprises connaissent aussi des velléités avec la maîtrise de leurs coûts», particulièrement pour les groupes présents à l'échelle planétaire.

Réduire les coûts

«En raison de la concurrence, les sociétés n'ont pas

d'emprise sur les prix», estime-t-il. Dès lors, elles sont confrontées à la nécessité de préserver leur compétitivité en réduisant les coûts, ou encore les doublons à l'occasion des rachats d'entreprises ou des fusions.

La détérioration de l'emploi se confirme chaque jour davantage. Sony a annoncé hier vouloir se séparer de 500 collaborateurs et le constructeur automobile sud-coréen Daewoo de 900. Portion congrue par rapport aux 16.000 emplois que l'équipementier en télécommunications et en matériel de réseaux Lucent Technologies projette d'effacer de ses effectifs

Même les banques

AOL Time Warner, le géant de l'internet et des médias né du rachat de Time Warner par le service en ligne America Online, va licencier 2400 personnes. Mais ce plan social risque encore de s'aggraver.

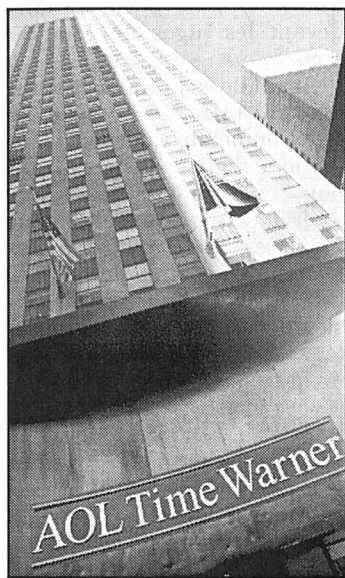

AOL Time Warner va licencier 2400 personnes.

photo k

En effet, aucun acheteur ne s'est manifesté pour acquérir les magasins Warner Bros qui emploient 3800 personnes. Ils

sont promis à la fermeture par le mastodonte multimédia AOL Time Warner.

Les banques ne sont pas épargnées, même les helvétiques. Le Credit Suisse First Boston (CSFB), banque d'affaires du Credit Suisse Group (CSG), envisage de supprimer 250 emplois aux Etats-Unis, affirmait le «Wall Street Journal», il y a une semaine.

Il n'est désormais plus possible de se voiler la face: l'économie américaine ralentit et les risques de récession sont clairement exprimés. Les économistes et les responsables politiques en deviennent conscients. Même le président George W. Bush le concède.

«Si ces licenciements devaient se poursuivre, cela posera des problèmes», admet François Savary. Le niveau de la consommation, élément moteur de la croissance, y perdrait des plumes. Et là, l'éventualité d'une récession augmenterait./ats

Recherche La Suisse fait partie de l'élite

La Suisse fait partie de l'élite mondiale dans le domaine de la recherche. Elle arrive même en tête dans sept disciplines: biologie moléculaire, l'immunologie, la pharmacologie, la chimie, la physique, la botanique/zoologie et les sciences de l'environnement.

La Suisse se situe encore au 2e rang dans les secteurs de la biologie/biochimie et des neurosciences, selon une étude de l'Institut for Scientific Information (ISI) de Philadelphie, divulguée hier par l'économiste suisse (Fédération des entreprises suisses). Elle est classée troisième en microbiologie.

Environ 20% du produit de la vente des médicaments sont immédiatement réinvestis dans la recherche et le développement (R&D) de produits

pharmaceutiques. En Suisse, les entreprises pharmaceutiques y consacrent cinq fois le chiffre d'affaires qu'elles réalisent sur le marché national de la vente de médicaments.

D'abord des exportations

En 1999, Novartis, Roche et Serono ont consacré, dans le monde, 18,5% de leur chiffre d'affaires pharmaceutique à la recherche et au développement de nouveaux médicaments. Mais ces trois firmes ne réalisent que 1,6% de leur chiffre d'affaires en Suisse, soit 530 millions de francs.

Ces trois sociétés pharmaceutiques ont investi environ 19 milliards de francs dans la recherche. Ces investissements ne sont possibles que grâce aux exportations. En 1999, elles ont exporté pour 19 milliards de francs, soit 97% de la production./ats

Afrique du Sud Mutisme de SAirGroup

SAirGroup ne peut ni confirmer ni démentir une information d'agence selon laquelle l'entreprise voudrait conserver sa participation dans la compagnie aérienne sud-africaine SAA. Toutes les options sont à l'étude, selon la compagnie.

L'information en question cite Richard Meichtry, de SAirGroup et lui fait dire «cela n'aurait pas de sens de se retirer de cet investissement. Il n'y a pas de pression, car l'investissement est profitable».

Le porte-parole de SAirGroup contacté par l'agence économique AFX News s'est borné à répéter que, sur le plan des participations «toutes les options sont à l'étude». Selon les informations fournies par le groupe helvétique, «aucune déclaration sur la stratégie ne sera faite d'ici au 12 mars»./ats

Horlogerie Programme santé suivi

En matière de sécurité au travail, plus de 400 entreprises employant 30.000 personnes ont suivi la solution élaborée pour la branche horlogère et microtechnique. Les nouvelles prescriptions fédérales de gestion de la sécurité sont entrées en vigueur le 1er janvier.

Quelque 72% des entreprises horlogères et 87% des collaborateurs ont adhéré à la solution de branche, a indiqué hier à la Chaux-de-Fonds la Convention patronale de l'industrie horlogère (CP). Un quart environ des affiliés ressortent de l'industrie des microtechniques.

La localisation des affiliés s'étend sur quinze cantons, avec cependant une écrasante majorité dans l'Arc jurassien. Pour la réalisation de la solution de branche, la CP a créé un service spécialisé./ats

BRÈVES

Téléphonie

Fusion sous toit

La fusion des deux opérateurs de téléphonie diAx et Sunrise sous la houlette de Tele Danmark est sous toit. La fusion des deux sociétés diAx et Sunrise est devenue effective cette semaine, a déclaré hier la porte-parole de diAx, Monika Walser. Mais elle s'est refusée à donner davantage de détails. Le nouveau groupe, dont le nom n'a pas encore été révélé, se montre plus particulièrement discret sur les conséquences que la réunion de diAx et Sunrise aura sur les collaborateurs des deux sociétés. A l'évidence, des questions de double emploi devront être réglées./ats

Vontobel Bond du bénéfice

Le groupe Vontobel a réalisé en 2000 un bénéfice net de 341,6 millions de francs, 40% de plus que pour l'exercice précédent. La banque privée zurichoise veut maintenant ouvrir au public la majorité de son capital et des voix, et passer à l'action unique. Le produit d'exploitation de la banque s'est accru de 36 %, passant de 635,5 millions à 862, 1 millions, a annoncé Vontobel qui présentait jeudi à Zurich ses comptes (encore non révisés). Les fonds gérés par le groupe ont augmenté de 8% à 76,7 milliards. Fin 2000, le groupe Vontobel occupait 895 personnes./ats

Clariant Optimisme

Le groupe chimique Clariant, à Muttenz (BL), a vu son chiffre d'affaires progresser de 16% (12% en monnaies locales) en 2000. Le groupe bâlois s'attend à un développement dynamique de ses ventes pour l'exercice en cours. Le chiffre d'affaires en 2000 s'élève à 10,583 milliards de francs. Sans l'acquisition de l'entreprise de chimie fine BTP, la croissance des ventes atteint 7% (3% en monnaies locales), a indiqué hier Clariant dans un communiqué. Cette évolution positive s'explique par l'introduction rapide et réussie de nouveaux produits, souligne Clariant./ats

Osec

Réorganisation

L'Office suisse d'expansion commerciale (Osec) se réorganise avec l'entrée en vigueur au 1er février de la nouvelle loi sur la promotion du commerce extérieur. L'effectif du personnel passera de 114 à 80, précise son directeur dans «L'Hebdo». Nouveau directeur de l'OSEC, Balz Hösly explique que l'office «devra désormais fonctionner comme une véritable entreprise privée». La collaboration avec le Secrétariat d'Etat à l'économie sera renforcée. Le siège administratif se trouvera à Zurich. Le conseil aux PME sera renforcé à Lausanne et à Lugano./ats

Gestion de fortune
De nouveaux horizons.
BCN PRIVATE BANKING

INDICES	bas / haut 2001	dernier	25/01
Zürich, SMI	7808.7	8180.1	7940. 7978.
Zürich, SPI	5414.26	5635.47	5494.03 5521.47
New-York, DJI	10468.04	11028.	10646.97 10729.52
New-York Nasdaq 100	2087.32	2771.63	2726.45 2595.85
Francfort DAX	6172.44	6775.26	6708.58 6739.47
Londres, FTSE	6029.3	6309.2	6264.4 6255.6
Paris, CAC 40	5603.92	5962.8	5900.32 5934.68
Tokio, Nikkei 225	13123.81	14186.62	13893.58 13803.38
DJ Euro Stock 50	4571.65	4812.49	4771.15 4780.93

Internet: www.bcn.ch



Bourse suisse (cours en CHF)	bas / haut 2001	précédent	25/01
ABB Ltd n	160. 178.	162.75	163.25
Adeco n	980. 1172.	1160.	1151.
Alusuisse group n	855. 990.	920.	920.
Baloise Holding n	1700. 1823.	1776.	1770.
BB Biotech	1320. 1730.	1635.	1597.
BK Vision	414. 457.	456.	458.
BT & T	376. 452.	450.	450.
Ciba Spéc. Chimiques n	107.25 115.	111.	110.5
Cicorel Holding n	120. 132.	131.	136.25
Cie fin. Richemont	3811. 4490.	4321.	4301.
Clariant n	557. 594.	560.	547.
Credit Suisse Group n	295.5 341.5	337.5	339.
Crossair n	400.5 486.5	485.	480.
Ems-Chemie Holding	7325. 7575.	7415.	7415.
ESEC Holding n	426. 494.	470.	450.5
Feldschlössen-Hürlim. p.	510. 557.	552.	552.
Fischer (Georg) n	438. 461.	453.	450.
Forbo Hld n	707. 765.	750.	760.
Givaudan n	424. 452.	441.5	442.5
Helvetia-Patria Holding n	1620. 1685.	1640.	1638.
Hero p	200. 210.	208.	205.
Holderbank Fin. p.	1898. 1989.	1957.	1954.
Julius Baer Holding p	7955. 8940.	8330.	8480.
Kudelski SA n	1546. 2085.	1995.	2050.
Logitech International n	351. 500.	490.	500.
Lonza n	935. 984.	965.	996.
Moenpäck n	780. 849.	805.	806.
Nestlé n	3320. 3838.	3360.	3348.
Nextrom	216. 280.	277.	274.5
Novartis n	2610. 2975.	2685.	2725.
Pargesa Holding p	3070. 3267.	3160.	3160.
Phonak Holding p	6180. 6900.	6865.	6860.
PubliGroup n	743. 885.	825.	790.
Réassurance n	3545. 4003.	3790.	3795.
Rentenanstalt n	1315. 1362.	1357.	1361.
Rieter Holding n	458. 490.	470.	465.
Roche Holding bj	14955. 16580.	15295.	15375.
Roche Holding p	17800. 20200.	18100.	18175.
Saigroup n	229. 262.	258.5	254.5
Serono SA b	1132. 1570.	1260.	1360.
Sulzer n	1076. 1232.	1090.	1104.
Sulzer Medica n	378. 470.	384.	395.
Surveillance	2025. 2441.	2044.	2150.
Swatch group n	389. 436.	431.	430.5
Swatch group p	1876. 2160.	2135.	2110.
Swisscom n	407. 472.	456.5	449.
Syngenta SA n	86.85 99.	96.5	99.2
UBS n	256. 285.5	285.5	285.5
UMS p	126. 134.	131.	133.
Unaxis Holding n	332. 392.	378.	383.
Von Roll Holding p	12. 15.8	14.	14.5
Vontobel Holding p	4211. 4660.	4420.	4720.
Zürich Fin. Serv. n	906. 1004.	949.	947.

Bourses européennes (cours en EUR)	bas / haut 2001	précédent	25/01
ABN Amro (NL)	27.83 27.55	27.32	27.32
Accor (F)	41.81 50.	49.3	48.85
Aegon (NL)	37.95 44.6	40.93	40.45
Ahold (NL)	29.96 34.68	32.04	31.85
Air Liquide (F)	146.3 162.	148.	146.2
AKZO-Nobel (NL)	50.8 57.85	51.1	50.95
Alcatel (F)	51.6 72.35	67.1	64.
Allianz (D)	350.5 401.	357.8	357.5
Allied Irish Banks (IRL)	12.2 13.4	12.7	12.8
Aventis (F)	75.1 93.	81.7	83.8
AXA (F)	140.5 159.2	144.2	147.3
Banco Bilbao Vizcaya (E)	15.06 17.3	16.94	17.07
Bayer (D)	49.52 57.8	51.6	52.15
British Telecom (GB) £	5.4575 7.3	6.95	6.79
Carrefour (F)	58.1 70.35	60.	61.9
Cie de Saint-Gobain (F)	157.1 176.2	167.9	174.5
DaimlerChrysler (D)	43.4 51.75	50.2	51.5
Deutsche Bank (D)	82.55 103.05	102.6	102.88
Deutsche Lufthansa (D)	24.1 27.35	25.15	25.1
Deutsche Telekom (D)	31.05 39.72	36.	35.02
E.ON (D)	57.2 64.55	59.9	60.1
Electrabel (B)	221.1 241.7	236.7	234.2
Elf Aquitaine (F)	152.7 163.1	160.6	158.7
Elsevier (NL)	13.75 15.72	14.83	14.88
Endesa (E)	17.7 20.1	18.25	18.63
ENI (I)	7. 7.	6.79	6.85
France Telecom (F)	84.1 101.6	95.9	95.8
Glaxosmithkline (GB) £	17.0425 19.1	17.66	17.76
Groupe Danone (F)	135. 163.3	147.3	149.5
ING Groep (NL)	75.26 89.49	82.1	82.83
KLM (NL)	22.2 28.1	27.55	27.25
KPN (NL)	12.13 18.36	17.37	16.99
L'Oréal (F)	67.5 92.1	81.65	80.95
LVMH (F)	71.7 75.5	69.5	71.5
Mannesmann (D)	75. 105.	103.	101.5
Metro (D)	47.75 52.3	50.	51.2
Nokia (FI)	36.8 48.4	41.	40.3
Philips Electronics (NL)	34.15 45.95	43.7	42.51
Pinault-Printemps-Redoute	216.5 235.3	226.	222.6
Prudential (GB) £	9.61 11.56	10.2	9.87
Repsol (E)	19.93 19.43	19.02	19.02
Royal Dutch Petroleum (NL)	61.25 67.08	62.95	64.35
RoWE (D)	42.3 48.05	43.	44.
Schneider (F)	63.1 79.2	70.65	74.4
Siemens (D)	128.7 159.7	157.5	157.3
Société Générale (F)	64.2 74.5	69.55	69.35
Telefonica (E)	17. 21.75	21.1	20.89
Total (F)	145. 162.4	151.2	154.8
Unilever (NL)	56.1 68.3	58.1	58.55
Vivendi Universal (F)	65.3 82.	81.1	81.35

Bourses Nord-américaines (cours en USD)	bas / haut 2001	précédent	25/01
Aluminium Co of America	30.625 35.75	34.5625	35.4375
American Express Co.	44.1875 57.	46.25	46.375
American Tel & Tel Co.	17.375 24.6875	24.1875	23.9375
Baxter Intl Inc.	80.125 91.	83.3125	86.5625
Boeing Co.	55.5 65.1875	57.4375	59.25
Caterpillar Inc.	39.8125 49.625	42.1875	43.3125
Chevron Corp.	78.4375 86.9375	79.9375	83.1875
Citigroup Inc.	50.0625 57.375	55.8125	55.3125
Coca Cola Co.	55.1875 62.1875	58.0625	58.625
Compaq Corp.	14.6 23.1	21.85	22.4
Dell Computer Corp.	16.9375 27.5	27.125	26.4375
Du Pont de Nemours	41.4375 49.5625	41.875	42.
Exxon Mobil	78.6875 89.75	81.625	82.5
Ford Motor Co.	23.25 28.	27.8125	28.0625
General Electric Co.	42.625 48.75	46.3125	45.9375
General Motors Corp.	50.8125 57.125	53.4375	54.5
Goodyear Co.	22.26 25.25	24.96	24.98
Hewlett-Packard Co.	29.75 36.4375	35.	34.4375
IBM Corp.	83.75 113.875	110.4375	110.75
Intel Corp.	30. 37.0625	36.25	34.5
International Paper Co.	33.75 43.25	36.25	37.625
Johnson & Johnson	90.375 104.6875	90.5625	91.75
McDonald's Corp.	15.75 35.0625	30.8125	29.5625
Merck & Co. Inc.	78.5625 95.25	78.9375	82.
Microsoft	42.875 63.4375	62.9375	61.8125
MMM Co.	105.4375 121.5	107.125	109.5
Pepsico Inc.	42.25 49.5	42.75	43.75
Pfizer Inc.	36.875 46.75	42.9375	44.4375
Philip Morris Co. Inc.	39.625 46.5	44.5	44.8125
Procter & Gamble Co.	68.125 79.1875	69.9375	69.9375
Sears, Roebuck & Co.	33.07 37.8	36.89	37.29
Silicon Graphics Inc.	3.5 4.6875	3.8125	3.6875
Union Carbide Corp.	43.75 55.5625	46.4375	47.75
United Technologies Corp.	69.125 77.75	73	

Vache karatéka Pub définitivement censurée

La vache karatéka, vedette d'une publicité pour le lait, est définitivement frappée de censure. «Lovely» ne pourra plus vanter les vertus du calcium pour lutter contre l'ostéoporose. Le Tribunal fédéral (TF) a tranché, provoquant la consternation des producteurs de lait.

Le TF a accepté le recours du Département fédéral de l'intérieur (DFI). Dans une décision dont seul le dispositif est connu, il confirme le point de vue de l'Office fédéral de la santé publique (OFSP). Ce dernier avait décidé de mettre le holà à une campagne publicitaire controversée lancée en 1999.

Avec les musiciens de Brême

L'Union centrale des producteurs suisses de lait y vantait de manière imagée les vertus du lait pour lutter contre l'ostéoporose. La pub montrait les musiciens de Brême, juchés les uns sur les autres, tous portés par la vache qui se livrait à un exercice de karaté en piétinant une dalle. En petits caractères, la vache karatéka vantait les vertus du lait. Il était précisé que le calcium aide à prévenir l'ostéoporose.

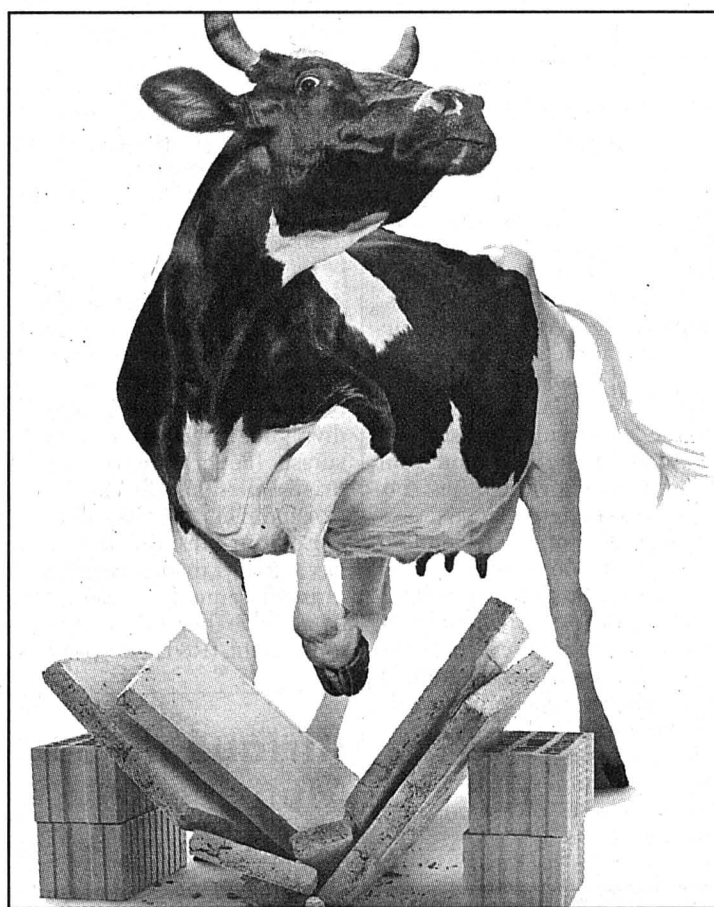

La vache karatéka ne vantera plus les vertus du calcium à la télévision. photo Keystone

La direction bernoise de la santé publique avait interdit cette publicité sur recommandation de l'OFSP, estimant

qu'un tel slogan violait la loi sur les denrées alimentaires. Le Tribunal administratif bernois était en revanche parvenu

à une conclusion inverse avant que le DFI ne porte l'affaire devant les juges de Mon-Repos.

Avant de se prononcer sur le fond du litige, le TF avait accepté en octobre dernier la demande d'effet suspensif déposée par le DFI. Face aux intérêts en présence, notamment ceux relevant de la protection de la santé publique, il avait jugé qu'il n'est pas excessif de demander aux producteurs de lait d'attendre le jugement final.

Consternation

La Fédération des Producteurs suisses de Lait (PSL) est consternée par cette décision. Avant d'entreprendre d'autres démarches, elle attend les considérants écrits du TF. Elle envisage de déposer un recours devant la Cour européenne des droits de l'homme.

La fédération estime que cette décision est injuste. Elle trouve surprenant que certains produits alimentaires supposés avoir un effet bénéfique sur la santé (aliments fonctionnels) «soient mieux traités que des aliments de base, auxquels la loi interdit de prêter des vertus prophylactiques». (dispositif de l'arrêt 2A.456/2000 du 23 janvier 2001)/ats

Galapagos Capitaine du «Jessica» détenu

Alors que les équipes de nettoyage s'affairent pour limiter les ravages de la marée noire, le capitaine du «Jessica» a reconnu avoir commis une erreur qui a conduit à l'échouage de son pétrolier à proximité d'une île des Galapagos, menaçant un écosystème unique au monde. Le capitaine et les 13 membres d'équipage du pétrolier ont été placés en détention.

Dans une interview, le capitaine Tarquino Arevalo a reconnu avoir confondu deux points de repère terrestres ce qui a conduit à l'accident. Les autorités équatoriennes avaient affirmé qu'une erreur

humaine était à l'origine de l'échouage du «Jessica». Selon les autorités, l'équipage aurait confondu une bouée signalétique et un phare.

«C'est très dur à vivre. Je sais ce qui s'est passé, mais qu'est-ce que je peux faire à présent?», a dit M. Arevalo. Il a ajouté qu'il n'avait pas réussi à trouver le sommeil depuis l'accident et qu'il savait que les habitants de l'île lui en veulent. Le capitaine Arevalo et les 13 membres d'équipage du pétrolier ont été placés en détention dans une base militaire à Puerto Baquerizo, chef-lieu de l'archipel des Galapagos sur l'île de San Cristobal, a précisé Gonzalo Vega, vice-amiral de la marine marchande équatorienne./ap

Salvador La Suisse encore plus généreuse

La phase d'urgence devrait s'achever d'ici quelques jours au Salvador. La Suisse a décidé d'augmenter sa contribution à 800.000 francs pour assurer les dernières distributions. Des évaluations sont en cours pour l'étape de reconstruction.

Quelque 250 tonnes d'aide ont déjà été distribuées à 20.000 sinistrés du séisme qui a frappé le pays le 13 janvier, a indiqué hier la Direction du développement et de la coopération (DDC). Berne avait dans un premier temps débloqué 150.000 francs pour venir en aide aux communautés touchées. La somme a été augmentée à 500.000 francs le 16 janvier, puis à 800.000 hier.

La population a notamment reçu de l'eau, des vivres, des médicaments ainsi que du

matériel pour équiper des abris. Ces biens ont été distribués dans les départements isolés de Sonsonate, San Vicente et Usulután.

500.000 sans-abri

Selon une évaluation de la Fédération internationale des sociétés de la Croix-Rouge, près de 500.000 personnes sont toujours privées de domicile. La Fédération a lancé un appel de 5,4 millions de francs pour aider plus de 150.000 personnes déplacées. Les populations sans-abri sont exposées à des épidémies de paludisme et de diarrhées. «Pour le moment, on constate plutôt des cas de maladies respiratoires dues au froid et au fait que les gens sont obligés de dormir dehors», a relevé Olivier Nordmann, coordinateur adjoint de la DDC joint sur place./ats

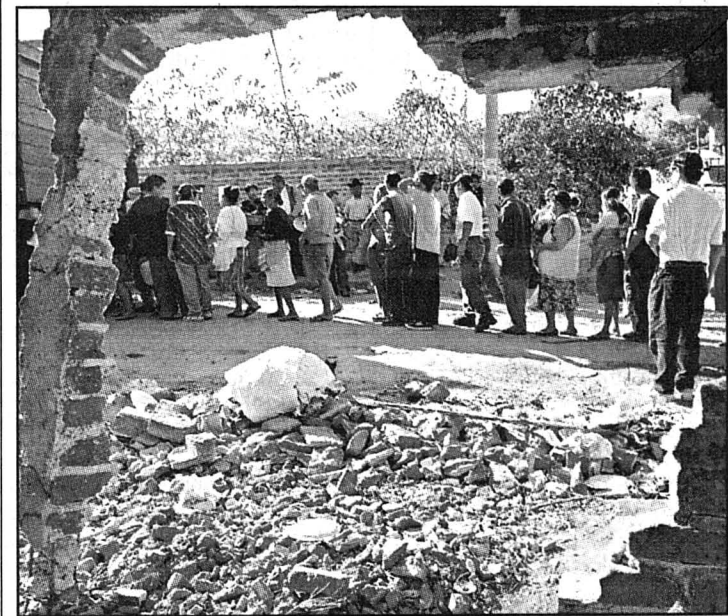

La Suisse a débloqué une aide de 800.000 francs pour le Salvador. photo ap

Bâle-Ville Liste de chiens dangereux

Huit races et croisements de chiens figurent sur la liste des canidés dangereux publiée hier par l'Office vétérinaire de Bâle-Ville. Cette liste pourra être complétée, a précisé le vétérinaire cantonal à la presse.

Les huit espèces sont le Bull-terrier, l'American Staffordshire Terrier, le Pitbull Terrier, le Staffordshire Bullterrier, le Rottweiler, le Doberman, le Fila Brasileiro et le Dogo Argentino. La détention de ces chiens est soumise à autorisation. Réagissant aux nombreux accidents qui ont marqué la Suisse, le Parlement de Bâle-Ville a pris des mesures contre les chiens dangereux en novembre 2000. Ces bêtes doivent être marquées avec des micropuces. Pour avoir le droit de détenir un chien dangereux à Bâle-Ville, il faut désormais une autorisation de l'Office vétérinaire. Le permis n'est accordé qu'aux personnes âgées de plus de 20 ans de bonne réputation./ats

Emmental Les gros trous de la discorde aux Etats-Unis

Le Département américain de l'agriculture estime que le «Swiss Cheese» doit avoir moins d'air et plus de matière première. Dès le 22 février prochain, la dimension minimale des trous pour la vente en «Grade A» sera en effet réduite de moitié. A Berne, on déplore cette «décadence» même si les exportations suisses ne seront pas touchées.

La nouvelle norme «Grade A», publiée mardi à Washington, prévoit que la dimension minimale des trous du «Swiss Cheese» et de «l'Emmentaler Cheese», appelés communément les «yeux» en anglais, pourra descendre à 3/8e de pouce alors qu'ils devaient se situer auparavant dans une fourchette de 11/16e à 13/16e de pouce. Ces standards ne sont pas obligatoires et les fabricants sont libres de ne pas

les utiliser, a relevé Becky Unkenholz, porte-parole du «US Department of Agriculture» (USDA). Selon l'USDA, un «Swiss cheese» de «Grade A» avec des trous plus petits passera beaucoup mieux dans les machines à découper à haute vitesse. Il évitera que des tranches n'éclatent et perturbent les processus de fabrication industrielle. Les fabricants de sandwich devraient donc apprécier une telle mesure.

Berne déplore

«C'est la décadence. On regrette que les Américains diluent encore ce qui est vendu sous le nom de Swiss Cheese», a estimé Christian Haerberli, de l'Office fédéral de l'agriculture (OFAG). Le quidam qui se rend dans une fromagerie aux Etats-Unis se voit en effet proposer deux catégories de fromage: le «regular» (bas de gamme) et le «Swiss Cheese» (de meilleur qualité). Or, ce

dernier est un nom générique qui n'a rien à voir avec la Suisse.

Lors de la consultation ouverte l'an dernier par l'USDA, la Suisse avait fait valoir deux arguments pour s'opposer à cette décision. En premier lieu, des raisons scientifiques font que l'emmental est un fromage à gros trous. Ensuite, une définition plus large viole le Codex Alimentarius de l'OMS et de la FAO, qui a déjà fixé des standards précis pour l'emmental. Les Etats-Unis ont donc passé outre en fixant des règles qu'ils sont seuls à reconnaître.

«Nos trous sont naturels et notre produit est vendu sous l'étiquette «Emmentaler Cheese from Switzerland» pour éviter la confusion», a expliqué Guy Emmenegger, président du Syndicat des exportateurs suisses de fromage. Les Suisses déplorent en effet depuis des années l'emploi du terme «Swiss Cheese»./ap

BRÈVES

Soleure Bernoise primée

Le court métrage «Supernova» de la Bernoise Bettina Oberli a reçu hier à Soleure le prix SUISSIMAGE/SSA de la relève 2000. Née en 1972, elle a déjà travaillé avec Hal Hartley et Steve Buscemi et réalisé quatre autres courts métrages. Dans son premier film, Bettina Oberli raconte la rencontre entre Eva, qui s'apprête à se marier, et Klaus, un astronome myope qui observe un phénomène stellaire attendu depuis des années. Il est joué par Stefan Suske, consacré meilleur acteur l'an dernier par le Prix du cinéma suisse. Le prix des sociétés de droits d'auteurs SUISSIMAGE et SSA est doté de 20.000 francs. Il avait récompensé l'an dernier «Summertime» d'Anna Luif./ats

Auto-stop Malfaiteur mal pris

L'auto-stop peut réserver des surprises. Un homme qui venait de commettre une agression à main armée à Lyss en a fait l'expérience. La première voiture à s'arrêter au bord de la route était occupée par des policiers. Le malfaiteur avait dévalisé quelques heures plus tôt un magasin. Il avait brandi un couteau et exigé de la vendeuse qu'elle lui remette de l'argent. L'homme a ensuite pris la fuite à pied, a indiqué hier la police bernoise. Dans le courant de l'après-midi, une patrouille en civil de la police cantonale a aperçu cet homme en train de faire du stop à Orpond (BE). Il a été invité par les policiers à prendre place dans leur véhicule./ats

USA Squelette poussiéreux

Le squelette impeccablement vêtu d'un homme a été retrouvé dans la cheminée d'un bâtiment historique du Mississippi. Il s'agit d'un cambrioleur porté disparu et recherché depuis une quinzaine d'années. Le squelette de l'homme, âgé de 27 ans voici 15 ans, a été retrouvé vendredi dernier par des maçons venus rénover un bâtiment du quartier historique de Natchez. Le voleur avait disparu en 1985. A cette époque, un magasin se trouvait dans le bâtiment. Le malheureux a probablement voulu le cambrioler en jouant aux filles de l'air. Mais il s'est sans doute retrouvé coincé dans le conduit. Il a pu être identifié grâce à son portefeuille./ats-afp

Céline Dion C'est un garçon

Céline Dion a mis au monde un garçon dans la nuit de mercredi à hier en Floride. La chanteuse québécoise et le bébé, René-Charles, «se portent à merveille», a précisé son porte-parole. Le bébé a été conçu par le biais de la technique de fertilisation in vitro, le père biologique étant l'époux et imprésario de la chanteuse, René Angélil. Céline Dion, qui vit à Palm Beach en Floride, avait révélé en décembre qu'elle avait un deuxième embryon congelé dans une clinique américaine et qu'elle espérait pouvoir donner un jour un «jumeau» à son fils. Le couple s'est marié en 1994. Angélil gère la carrière de Céline Dion depuis son adolescence./ats-reuters

IMPRESSUM

Société éditrice: SNP Société Neuchâteloise de Presse SA
Editeur: Fabien Wolfrath
Directeur des rédactions: Mario Sessa

Rédacteurs en chef (resp.): Mario Sessa, Roland Graf.
Secrétaire général: Jacques Girard.

Canton de Neuchâtel: Stéphane Devaux (resp.), Rémy Gogniat, Sylvie Jeanbourquin, Sandra Spagnol, Brigitte Rebetez, Nicolas Huber.

Ville de Neuchâtel: Pascal Hofer (resp.), Jean-Michel Pauchard, Frédéric Moiry.

Littoral et Vallées: Philippe Chopard (resp.), Florence Veya, Hélène Koch, Mariano De Cristofano, Michelle Huguelet, Pascale Béguin.

Montagnes: Irène Brossard (resp.), Léo Bysaeth, Robert Nussbaum, Jean-Claude Perrin, Claire-Lise Droz, Alain Prêtre.

Jura bernois: Dominique Eggler, Olivier Odiet.

Canton du Jura: Michel Gogniat, Victor Giordano.

Sprints: Jean-François Berdat (resp.), Julian Cervino, Gérard Stegmüller, Thomas Truong, Patrick Turuvani, Claude-Olivier Volluz.

Magazine: Sonia Graf (resp.), Dominique Bosshard, Sophie Bourquin.

Édition Suisse / Monde / Économie / Société: Guy C. Menuisier (resp.), Chantal Amez-Droz, Daniel Droz, Eugenio D'Alessio, Catherine Lüscher, A. Berne: François Nussbaum, Stéphane Sieber.

Édition régionale: Anne-Marie Cuttat (resp.), Michel Merz, François Treuthardt, Serge-André Maire.

Photographes: Christian Galley, Richard Leuenberger, David Marchon.

Infographiste: Pascal Tissier.

Dessinateur: Tony Marchand.

Abonnements / Diffusion: rue St-Maurice 4, 2001 Neuchâtel
Tél. 032/723 53 90
Fax 032/723 53 99
Adresse E-mail: diffusion@lexpress.ch
Régie des annonces: Publicitas SA
Saint-Maurice 4, 2001 Neuchâtel
Tél. 032/729 42 42 - Fax 032/729 42 43
Impression: Centre Presse, Neuchâtel

Télévision Coordination façon TSR...

Deux équipes: trois journalistes, un cameraman. Le détachement de la TSR lundi à Neuchâtel était à la hauteur de la gabegie qui régnait sur la Maladière.

En compagnie de son cameraman, le journaliste Michel Di Tria se pointe à la Maladière aux environs de 11 h 15. Le temps de filmer l'arrivée des membres du conseil d'administration de Neuchâtel Xamax SA et les deux larrons cassent la croûte.



Poireautant comme plusieurs confrères dans le hall des vestiaires du stade, le reporter de la TSR faillit avaler le montant de la dernière redevance lorsqu'il voit débarquer à 16 heures deux journalistes de Neuchâtel Région. «Puis-je savoir ce que vous faites là» ose questionner l'insolent Di Tria, qui sent bien que le coup ne provient pas du veilleur de nuit.

«On nous a demandé de venir!» Le «on» ne laisse planer aucun sous-entendu. Le département «TJ» vient une fois de plus de frapper. Une affaire se passe, il faut qu'une de nos équipes se déplace, même si les «sports» quadrillent le terrain. Ainsi, pour arroser le «Tout sport», le «Téléjournal» et «Fans de sport», la TSR a démontré sa force de mobilisation. La coordination? Au placard!

Depuis Genève, on nous répète à longueur d'année qu'on ne dispose pas de moyens humains suffisants pour être véritablement une télévision de proximité. L'exemple de lundi à Neuchâtel tendrait à démontrer le contraire. Accident de parcours? «Avec un cameraman, je m'étais rendu à Londres pour interviewer Artur Jorge», raconte Michel Di Tria. Sur place, il y avait comme par hasard un autre cameraman. Je lui ai demandé pour qui il travaillait. Il m'a répondu: «la TSR». C'était vraiment gros.»

Ronron, ronron...

GST

Football Gilbert Facchinetti vainqueur de Bonora par k.-o.

C'est fini, bien fini... Après avoir tenu en haleine, après avoir lassé aussi voire même saoulé, le feuilleton est parvenu à son terme. Vainqueur par k.-o. de Gian Paolo Bonora, Gilbert Facchinetti a retrouvé le sourire, repris goût à la vie.

Jean-François Berdat

«Je n'ai jamais vu ni entendu ce Bonora...» Si on ne le connaissait pas, on dirait que Gilbert Facchinetti s'est mis au niveau des - mauvais - acteurs de ce feuilleton. Mais «Facchi» ne ment pas, il parle avec son cœur, ses tripes. «Ils ont voulu tout foutre en l'air. Mon seul bonheur aujourd'hui, c'est d'avoir pu préserver l'équipe et j'espère très fort qu'elle vivra un bon camp d'entraînement.»

Le soutien de Rumo

Depuis quelques jours, Gilbert Facchinetti en a pris pour son grade, en Italie comme autour de lui. «J'ai dû fermer ma g... ils m'ont fait taire. Je considère comme graves les attaques dont j'ai été victime. Non, je ne méritais pas d'être traité de la sorte. Mais le pire, c'est qu'ils ont voulu s'attaquer à notre grande famille. J'espère vraiment que cela n'aura pas de répercussions» martèle-t-il.

Les reins de Bonora

«Je demeure persuadé qu'il avait les reins solides et qu'une collaboration avec lui aurait été bénéfique pour le club...» Georges Sandoz n'en démord pas. Aux yeux du président du conseil d'administration, Gian Paolo Bonora était bel et bien l'homme de la situation. Reste qu'en voulant à tout prix retenir le lait, l'homme d'affaires italien n'a pas servi ses intérêts. «C'était de bonne guerre, estime Georges Sandoz. Par la suite, il a haussé le ton quand il s'est rendu compte qu'on ne lui donnerait pas le club aussi facilement...» Après avoir



Gilbert Facchinetti peut sourire: «son» Neuchâtel Xamax et lui-même sont sortis renforcés du feuilleton Bonora.

photo a-Marchon

De toute évidence, le bonhomme en a gros sur la patate. Mais il reprend pourtant le dessus. «J'ai toujours dit que je ne lâcherais pas, que je ne lâcherais jamais. Aujourd'hui, je suis fier. Mais Dieu que cela m'a été pénible de me retrou-

ver seul contre tous.» Et d'insister sur le côté «réconfortant» de la présence de Freddy Rumo à ses côtés. «Si l'affaire était allée plus loin, insiste «Facchi», je n'aurais pas hésité à convoquer une assemblée extraordinaire des actionnaires.» Le cas échéant, on peut raisonnablement imaginer de quel côté la balance aurait penché. «Dans cette affaire, trop de gens n'ont pensé qu'à eux, sans se soucier encore des intérêts du club» regrette encore Gilbert Facchinetti.

A chacun son domaine

Dès le début de l'affaire, mais surtout depuis que le verdict est tombé, des messages de soutien sont parvenus de partout. «Ils sont autant de formes d'espoir pour l'épouvantable printemps qui nous attend. Nous aurons vraiment besoin de tout le monde pour nous en sortir, rappelle notre homme. Le plus réconfortant, c'est qu'ils sont arrivés spontanément, sans que nous lancions une quelconque campagne. Finalement, ce Bonora,

c'est le plus beau cadeau qu'il pouvait nous faire...»

Intarissable, Gilbert Facchinetti poursuit, sur un ton soudain plus sévère: «Je disposais de nombreuses sources de renseignements sur cet Italien. Il est peut-être valable dans le monde du motocyclisme, mais il ne connaît strictement rien au football. Alors, chacun son domaine. Une fois encore, j'espère que les semaines que nous venons de vivre n'auront pas fait trop de tort à notre équipe. Mais je nourris quelques craintes...»

S'il se serait bien passé de tout ce remue-ménage, le «Facchi» en tire tout de même une morale. «Je ne pensais pas qu'à 65 ans, je pourrais encore apprendre autant de choses» souffle-t-il. Ceux qui ont voulu le mettre sur la touche auront pour leur part appris que Gilbert Facchinetti est encore là et bien là. Quelque part, c'est diablement réconfortant pour Neuchâtel Xamax et tous les amis qu'il est en train de se redécouvrir...

JFB

Tout est bien qui finit bien... La parfois rocambolique saga Bonora ne sera bientôt plus qu'un souvenir qui agrémentera les apéritifs de début de soirée, les mi-temps ou encore les discussions d'après-match.

Commentaire

La revanche de «Facchi»

On ne saura sans doute jamais quelles étaient les intentions de l'homme d'affaires italien. Ce qui est certain en revanche, c'est qu'il s'est totalement fourvoyé dans son choix tactique. Il pourra toujours se retourner contre ses «partisans» qui ont tout bonnement omis de le rendre attentif au fait qu'on ne s'attaque pas impunément à Gilbert Facchinetti. Aujourd'hui, celui-ci tient sa revanche.

En effet, il y a fort à parier que Neuchâtel Xamax est sorti renforcé de ce mauvais feuilleton. Depuis quelques jours, les témoignages de sympathie et promesses de soutien affluent de partout, preuves que le «Facchi», figure emblématique du club mais aussi du football de ce pays, ne laisse personne indifférent.

Cible de très graves et intolérables attaques ces derniers temps, Gilbert Facchinetti s'en remettra, lui qui a déjà survécu à des épreuves bien plus douloureuses. On veut espérer qu'il en ira de même pour un club qui se trouve au-devant du printemps le plus important de son histoire. Reste, et il faut le savoir, que le retard accumulé dans le traitement de dossiers pourtant urgents, alors que le vaudeville prenait des proportions démesurées, pourrait coûter très cher. «On y arrivera» soutient «Facchi».

Ce n'est qu'à ce prix-là qu'il savourera pleinement sa revanche!

Jean-François Berdat

Escapade Consolation, pour la tête et les jambes

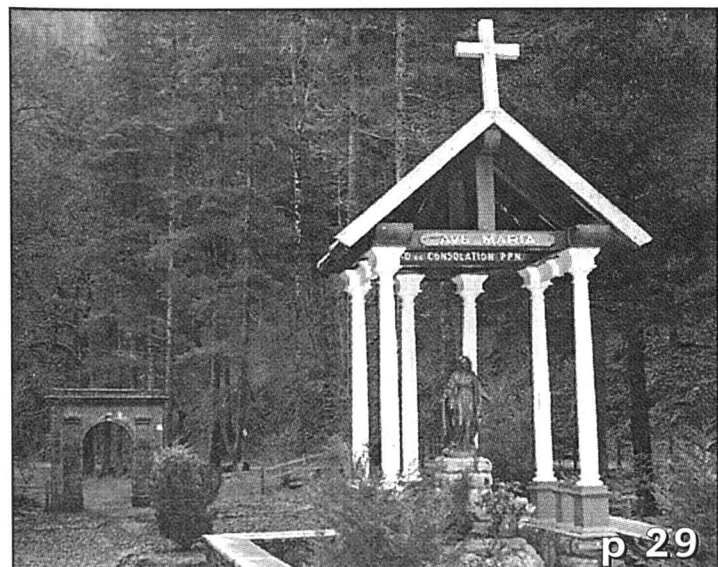

p 29

Au fond de sa reculée, protégé par un cirque grandiose et pourvu d'un parc admirable, Consolation, monastère et centre spirituel, est bon pour la tête et les jambes.

photo Leuenberger

Concert Un soliste finnois à l'OCN

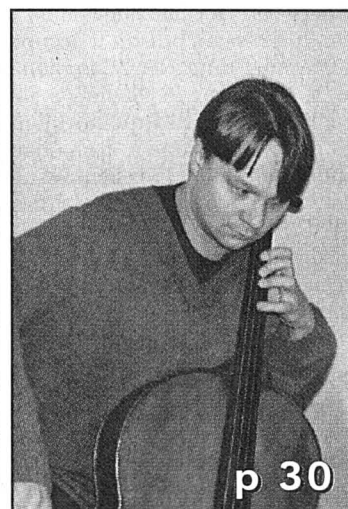

p 30

Rencontre avec Marko Ylönen, soliste du prochain concert de l'OCN, venu du pays du Père Noël.

photo S. Graf

Cinéma Champs de bataille



p 31

Christophe Lambert chevauche de Gergovie à Alésia, enrôlé par Jacques Dorfmann dans une décevante campagne antiromaine («Vercingétorix», photo). Guédiguian, quant à lui, continue de mener sa bataille à Marseille, dans un climat social qui donne le frisson («La ville est tranquille», photo jmh distribution)

Football A Tunis, les Xamaxiens peuvent enfin reparler de sport...

Un voyage sans histoire, un décor de carte postale, des conditions de travail idéales... Depuis deux jours, Alain Geiger et les siens savourent le climat de Tunis et les bienfaits qui en découlent. Mais ce qu'ils apprécient le plus, c'est de pouvoir enfin reparler de sport.

Jean-François Berdat

Tunis, son ciel bleu, ses 25 degrés à l'ombre... Au bout du fil, Alain Geiger confesse être un entraîneur heureux. «Après un vol d'une heure et demie

sans histoire, nous avons très bien été accueillis ici. Nous sommes très bien entourés, nous avons de très bons terrains à notre disposition, tout va donc pour le mieux.» Le rêve, quoi. Pour un peu, on s'y croirait.

Une récompense

Comme bien on l'imagine, les Xamaxiens ont gardé un œil sur Neuchâtel et ce qui s'y tramait. «C'est vraiment fini?, interroge le Valaisan. Ouf! Il faut savoir que nous avons vécu des moments difficiles, une période quasi insupportable. Je l'ai parfaitement ressenti dans le comportement des joueurs qui se

sont tous sentis menacés, insécurisés. Quand bien même ils veulent tous défendre l'identité du club, l'éventualité de la venue de ce personnage les a effrayés. Ce camp apparaît donc comme une récompense et il nous permettra de resserrer les liens.»

Désormais libérés, les «rouge et noir» bossent fort

sous le soleil de Tunisie. «Nous profitons des terrains pour travailler notre technique ainsi que l'organisation tactique, raconte Alain Geiger. En outre, nous ne laissons pas l'aspect physique de côté.» Bref, avant de rentrer au pays dimanche et de repartir pour Dubaï mardi prochain, les Xamaxiens auront encore quelques solides

séances de travail à se mettre sous la dent. Pas de quoi pourtant transformer ce camp en calvaire.

Trois semaines de retard

Plus près de chez nous - c'est-à-dire dans les couloirs de la Maladière -, François Laydu travaille lui aussi d'arrache-pied, histoire de «compenser» les départs de Diop et de Camara. «Nous avons relancé plusieurs dossiers, dont certains sont très avancés, assure-t-il. Néanmoins, nous ne sommes pas les seuls en lice. En outre, nous avons pris trois grosses semaines de retard avec ces «événements» qui ne nous ont vraiment pas aidés.» Reste que le manager sportif demeure convaincu qu'il parviendra à ses fins, à savoir un Neuchâtel Xamax performant pour entamer le tour de promotion-relégation le 25 février prochain.

Par ailleurs, il semblerait que le projet de mettre sur pied un mouvement économique qui déboucherait sur un sponsoring général pour cinq équipes - Servette, Lausanne, Sion, Neuchâtel Xamax et Young Boys - soit de plus en plus d'actualité. Georges Sandoz l'a confirmé sur l'antenne de la TSR. «Le concept sera soumis aux clubs concernés et il s'agira de prendre une décision.» Un nouveau feuilleton en perspective? **JFB**

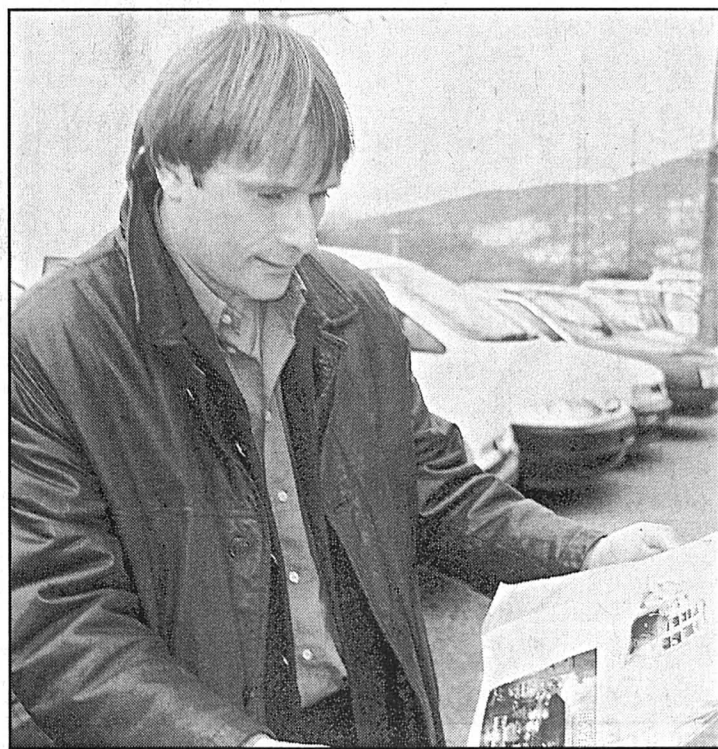

C'était juste avant le départ et Alain Geiger se réjouissait déjà des conditions qui attendaient les Xamaxiens à Tunis. photo Marchon

Succès... olympique

On ne va certes pas sabler le champagne, la bière suffira... N'empêche: une victoire reste une victoire. Vainqueur 2-0 - réussites d'Atouba (59e) et de Bühler (83e) sur penalty - de la sélection olympique de Tunisie, Neuchâtel Xamax a laissé une excellente impression hier à Tunis. «Nous avons confirmé notre match de samedi dernier à Zurich, se félicite Alain Geiger. Cela étant, rien n'a été facile devant des adversaires bien au point techniquement. C'est d'autant plus méritoire de ne pas avoir concédé de but.»

Face aux moins de 21 ans tunisiens, le Valaisan a aligné l'équipe suivante: Colomba; Barea, Keller, Büess (50e Sène); Koch (60e Ross), Opliger, Schneider, Stauffer (50e Roque); Simo; A. Geijo (60e Bühler), Atouba (80e D. Geijo).

Tout à la joie de trouver des conditions de jeu idéales, les Xamaxiens remettront ça cet après-midi. «Nous avons pu conclure un match face à une formation locale de deuxième division. Ce sera à nouveau un excellent test» assure Alain Geiger. **JFB**

Course à pied Tout reste à faire

Dimanche 4 février, au Petit-Cortailod, les adeptes de la course à pied pourront se mesurer à l'occasion de l'avant-dernière manche de la Coupe du Vignoble organisée par le CEP. Un départ commun sera proclamé à 10 h 30, les inscriptions étant acceptées dès 9 h aux vestiaires (terrain de football).

Une longue montée

Les concurrents devront parcourir 8,35 km, dont une montée longue de 1500 mètres et d'une dénivellation de 70 mètres, à partir du deuxième kilomètre. A 10 h 35, les plus jeunes (nés dès 1988 et après) s'élanceront pour une boucle à plat de 1500 mètres. Ils auront ainsi l'occasion de marquer des points pour la Coupe jeunes foulées 2001.

Classements

Ecoliers A: 1. Timothy Langel (SC La Sagne) 40. 2. Dimitri Gianni (CEP) 35. 3. Damiano Ciacio (La Chaux-de-Fonds) 15.

Ecoliers A: 1. Morgane Mella (Boudry) 60. 2. Mélanie Gay (Bevaix) 35. 3. Victoria Presello (Môtiers) 30.

Ecoliers B: 1. Jonathan Puemi (CEP) 55. 2. Antoine Grisel (Vauxmarcus) 35. 3. Daniel Hostettler (FSG Le Locle) 20.

Ecoliers B: 1. Saraïe Gosteli (SC La Brévine) 45. 2. Tiffany Langel (SC La Sagne) 40. 3. Julie Mella (Boudry) 30.

Ecoliers C: 1. Théophile Puemi (CEP) 60. 2. Baptiste Hunkeler (Cormondrèche) et Romain Jakob (Pomy) 15.

Ecoliers C: 1. Joana Gianni (CEP) 30 points. 2. Elodie Jakob (Pomy) et Jessy Jean-Mairet (CEP) 20.

Cadets: 1. Patrick Baretto (CEP) 50. 2. Nicolas Banjac (CEP) 40. 3. Ricardo Tavares (MARIN) 35.

Cadettes: 1. Athalie Gosteli (SC La Brévine) 45. 2. Natacha Monnet (Olympic) 35. 3. Chrystel Matthey (CEP) 20.

Hommes: 1. Fabio Maini (Cornaux) et Asaël Gosteli (SC La Brévine) 30. 3. Frédéric Verot (CEP) 23.

Dames: 1. Aline Leuba (La Côte-aux-Fées) 55. 2. Marion Mordasini (CEP) 20. 3. Anouk Matthey (Cortailod) 10.

Vétérans I: 1. Serge Furrer (CEP) 40. 2. Jean-Louis Juncker (Boudry) 39. 3. Géard Morard (Neuchâtel) 25.

Vétérans II: 1. Joël Petit (Pontarlier) 4. 2. Fabrizio Castellani (Fleurier) et Joao Da Silva (Cressier) 29.

Dames vétérans I: 1. Nathalie Robert (La Chaux-de-Fonds) 31. 2. Nathalie Presello (Môtiers) 30. 3. Fatima Baptista (Saint-Aubin) 27.

Dames vétérans II: 1. Céline Desy (Tri Vignoble) 45. 2. Elisabeth Vitaliani (Tri Team Vignoble) 40. 3. Marie-Claude Bailod (Vauxmarcus) 34. **ALF**

Voile McArthur tient bon le vent

Le Français Michel Desjoyeaux «PRB» occupe toujours la première place du Vendée Globe, mais il a du mal à creuser l'écart sur la Britannique Ellen McArthur «KingFischer».

Avant d'aborder le Pot au noir, prochaine difficulté au programme, le Genevois Dominique Wavre «UBP» a conservé sa cinquième place, alors que le Franco-Suisse Bernard Gallay «Voila.fr» est toujours dixième. Pour sa part, Michel Desjoyeaux, toujours premier, est passé sous la barre des 4000 milles restant à parcourir jusqu'aux Sables-d'Olonne, où sera jugée l'arrivée à une date peu évidente encore à cerner.

«Zéro nœud de vent, mer d'huile, vitesse nulle...», déclarait Dominique Wavre, qui connaît avec plus d'un jour de retard le même ralentissement qu'ont déjà subi Jourdain et Marc Thiercellin. «Depuis 2 heures du matin le bateau est resté littéralement planté. Les voiles battaient et j'ai dû les rouler à deux ou trois reprises pour éviter qu'elles ne souffrent trop.»

Dans l'autre compétition, The Race, le tour du monde à la voile en équipage, «Club Med», le catamaran du Néozélandais Grant Dalton occupe la première place. Derrière, «Innovation-Explorer» du Français Loïck Peyron est toujours dans son option sud. /si

Haltérophilie Reprise des compétitions

Décollant de la nouvelle formule «Concept 2000», le championnat suisse reprend par équipes ses droits. Aux dires des connaisseurs, ce procédé semble attirer la majorité des suffrages, et c'est tant mieux.

Pour les non-initiés, un minimum d'explications s'impose quant au règlement. Dorénavant, l'organisation et surtout le classement se montent beaucoup plus simples. Les dirigeants ont formé quatre zones de concours bien distinctes, à savoir: Suisse orientale, centrale, région lémanique et région Jura. A tour de rôle, une de ces régions organise une manche du championnat suisse, planifiée sur deux samedis consécutifs, les athlètes des ligues inférieures se rencontrent la première semaine et les meilleurs nationaux s'affrontent lors du second week-end.

Dans cette nouvelle infrastructure, tous les haltérophiles, suivant leur capacité, sont classés dans les très «helvétiques» ligues nationales A et B, ainsi qu'en première, deuxième et troisième ligue. A l'issue de chaque ronde de championnat, les meilleurs se voient attribuer des points par ordre décroissant, finis les totaux de kilogrammes astronomiques.

La relève pointe le nez

Ce nouveau «concept 2000» a causé une agréable surprise l'année dernière. La Fédération suisse et les clubs remarquent, petit à petit, une croissance du nombre d'athlètes. Les minimas exigés pour certaines compétitions sont ainsi abolis. Chaque concurrent peut tenter sa chance.

Ainsi donc, pour cette première manche du championnat suisse, la «région Jura» (La Chaux-de-Fonds, Moutier, Tramelan) sera à l'honneur. Les ligues inférieures ouvriront les feux à Tramelan, de main dès 14 heures à la halle de gymnastique ouest. Et la semaine suivante, soit le samedi 3 février, les meilleurs athlètes suisses auront rendez-vous à La Chaux-de-Fonds. **LVU**

OÙ ET QUAND

Basketball

Chx-de-Fds - Birsfelden
LNB masculine, samedi 27 janvier, à 17 h 30 au Pavillon des sports.

Union Neuchâtel - Meyrin
LNB masculine, jeudi 1er février, à 20 h 30 à la Halle omnisports.

Football

Tournoi indoors
Vétérans, ce soir, dès 18 h au Pavillon des sports de La Charrière.

Haltérophilie

Championnat de Suisse
Ligues inférieures, samedi 27 janvier, dès 14 h à la Halle de gymnastique à Tramelan.

Ski nordique

15 km des Sapins
Dimanche 28 janvier, dès 9 h 30 à La Vue-des-Alpes (Les Loges).

Volleyball

Plateau-Diesse - Fr.-Mont.
Première ligue masculine, samedi 27 janvier, à 16 h à Prêles.

Val-de-Travers - Servette
Première ligue féminine, samedi 27 janvier, à 16 h à Fleurier (Longereuse).

Entre-2-Lacs - Bösingén
Première ligue masculine, samedi 27 janvier, à 19 h au Centre sportif du Landeron.

BRÈVES

BASKETBALL

Phoenix: large succès

NBA. Mercredi: Cleveland Cavaliers - Chicago Bulls 94-86. Detroit Pistons - Phoenix Suns 73-106. Miami Heat - Toronto Raptors 103-83. Charlotte Hornets - New York Knicks 81-67. Houston Rockets - Philadelphia 76ers 84-85 ap. Golden State Warriors - New Jersey Nets 109-87. Los Angeles Clippers - Seattle SuperSonics 110-114. /si

BOXE

Lewis contre Tyson?

Le promoteur sud-africain Joe Manyathi a déclaré avoir reçu l'accord du champion du monde des lourds (WBC-IBF), le Britannique Lennox Lewis, pour organiser un championnat du monde le 21 juillet qui pourrait l'opposer à l'Américain Mike Tyson. Ce combat aurait lieu au MTN Sundome de Johannesburg (20.000 places). /si

FOOTBALL

Tournoi vétérans

Le traditionnel tournoi indoors organisé par les vétérans du FC La Chaux-de-Fonds se déroulera ce soir au Pavillon des sports. Etoile, Floria, Deportivo, La Sagne, Le

Locle, le FCC et Morat représenteront la Suisse. Les Français d'Orchamps-Vennes, de Damprichard, ainsi que les Allemands de Karlsruhe donneront à ce tournoi une petite touche internationale. Le début des «hostilités» est prévu à 18 h, les finales à 23 h. /si

Colombier se prépare

Colombier disputera une série de matches amicaux en vue de la reprise du championnat de première ligue, prévue le dimanche 4 mars aux Chézards face à Stade Nyonnais. Samedi 27 janvier (14 h 30): Colombier - Delémont (LNB). Samedi 3 février (14 h 30): Colombier - Münsingen (1). Samedi 10 février (15 h): Bienne (1) - Colombier. Mercredi 14 février (20 h): Colombier - Deportivo (deuxième ligue interrégionale). Jeudi 15 février (20 h): Colombier - Marin (deuxième ligue interrégionale). /réd.

Romeo en adjoint

L'Association suisse (ASF) a engagé Daniel Mario Romeo au poste d'entraîneur-assistant d'Enzo Trossero. L'Argentin pourra entrer immédiatement en fonction car il séjourne déjà en Suisse. Martin Brunner, jusqu'alors entraîneur-assistant, reprendra du service au

près de la sélection des moins de 21 ans ainsi qu'auprès des sélections espoirs de l'ASF. /si

La CAN 2002 au Mali

La Confédération africaine (CAF) a confirmé sa décision d'organiser au Mali la Coupe d'Afrique des nations 2002. «Globalement, les travaux ont déjà été réalisés à 45%» a indiqué Issa Hayatou, président de la CAF, qui a visité les cinq villes qui devraient abriter les compétitions de la 23e édition de la CAN. /si

Le Real s'envole

Espagne. Match en retard: Real Madrid - Saragosse 3-0. Classement: 1. Real Madrid 19-42. 2. La Corogne 19-37. 3. Barcelone 19-36. 4. Valence 19-35. 5. Majorque 19-31. /si

TENNIS

Manta éliminé

Lorenzo Manta (ATP 198) n'a pas passé le cap du deuxième tour du challenger de Heilbronn (100.000 dollars). Tête de série No 4, le Zurichois s'est incliné 6-7 6-3 6-4 face à l'Allemand Marc-Kevin Göllner. Les deux joueurs ne s'étaient encore jamais rencontrés. Au premier tour, Manta avait battu le Saint-Gallois Ivo Heuberger. /si

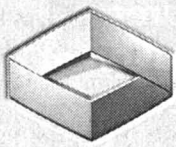

RENAULT Espace



Et si le vrai luxe c'était l'Espace?

Son concept d'intérieur modulable est une vraie référence pour les gens larges d'esprit, ouverts aux idées nouvelles et amoureux des grands espaces. Il leur permet une liberté de mouvement pratiquement sans limites. Bref, l'Espace vous fait redécouvrir l'idée même de la mobilité. Véhicule le plus sûr de sa catégorie - il a remporté haut la main le Crash Test Euro-NCAP 6/99 - l'Espace est désormais disponible avec un moteur diesel 2.2 dCi Common-Rail de 130 ch et aussi en série spéciale «The Race». Renault Espace, dès Fr. 35.300.- net (TVA comprise). Leasing dès Fr. 389.-/mois*. Plus de détails au numéro gratuit 0800-84-0800. Infos sur Renault: www.renault.ch



* Exemple de leasing: 48 mois, 40000 km, casco complète non comprise, acompte de 20% non obligatoire, 10% de caution sur le montant financé dans la limite de Fr. 3000.-. Offre valable jusqu'au 30.04.01



AVIS DIVERS

10 TV couleurs Philips

état neuf, grand écran 67 cm, télécommande. Un an de garantie. Fr. 100.- à Fr. 350.- pièce.

Tél. 026/668 17 89 - 079/392 38 03.

OFFRES D'EMPLOI



OFFRES PUBLIQUES D'EMPLOI DES DÉPARTEMENTS DE L'ADMINISTRATION CANTONALE:

Chef(fe) de service

pour le service de l'enseignement obligatoire.

Le service de l'enseignement obligatoire assure la responsabilité globale de la formation dans les écoles enfantines, primaires et secondaires 1 ainsi que dans les classes des institutions pour enfants et adolescents.

Activités: Gestion pédagogique et administrative de l'enseignement et des ressources humaines (personnel enseignant); relations avec les autorités scolaires et les écoles; conduite de conférences d'inspecteurs/trices et de directeur/trices d'écoles; responsabilité budgétaire importante; coordination pédagogique avec plusieurs partenaires dans le canton (formation de base et perfectionnement du corps enseignant, documentation pédagogique, matériel scolaire, appuis à la jeunesse) et coordination de l'enseignement en Suisse romande; développement de projets pédagogiques.

Profil souhaité: Formation pédagogique complète en relation avec les exigences du poste; pratique éprouvée de l'enseignement; sens développé de la communication, de l'organisation et des relations; capacité à travailler en projet et à mobiliser une équipe; très bonne connaissance du système scolaire et des élèves de la scolarité obligatoire; bonne maîtrise de la gestion administrative et des outils bureautiques.

Lieu de travail: Neuchâtel

Entrée en fonction: août 2001

Décalé de postulation: 9 février 2001

Renseignements: M. Claude Zweigacker, chef du service de l'enseignement obligatoire, tél.: 032 / 889 69 20

Les places mises au concours dans l'Administration cantonale sont ouvertes indifféremment aux femmes et aux hommes. Pour les postes mis au concours ci-dessus, les offres des service manuscrites, précisant le poste recherché, accompagnées d'un curriculum vitae, ainsi que des copies de diplômes et de certificats, doivent être adressées à l'adresse suivante: Service des ressources humaines de l'Etat, rue du Musée 1, case postale 563, 2001 Neuchâtel.

Zur Aufstockung unseres Service-Teams Bern suchen wir zwei **Servicetechniker**.

Sind Sie der Profi, der mit Haushalt- und Gastgewerbe-Spülgeräten und Anlagen umgehen kann?

Vermutlich kennen Sie GEHRIG, denn im Kundendienstbereich gilt unsere Organisation als vorbildlich.

Damit es so bleibt, suchen wir den **selbständigen Servicetechniker**

Kanton Fribourg, Neuchâtel, Biel und Berner Seeland.

Die Aufgaben umfassen:

- **Reparatur, Unterhalt und Neumontagen**
- **Instruktion der Kunden und Wiederverkäufer**
- **Pikett-Betreuung**

Für diese abwechslungsreichen und sehr selbständigen Aufgaben benötigen Sie folgende Qualifikationen:

- **Zuverlässigkeit und den Willen zur Selbständigkeit**
- **abgeschlossene Berufslehre im Elektrobereich**
- **Freude am Umgang mit Menschen**
- **Branchenkenntnisse von Vorteil**
- **Wohnort innerhalb der Regionen**
- **Alter: 25 bis 45 Jahre**
- **gutes mündliches Französisch (Kt. FR + NE)**

Selbstverständlich sind unsere Leistungen der Bedeutung dieser Stelle angepasst:

- **echte Selbständigkeit**
- **Firmenfahrzeug und Spesen**
- **ein angenehmes Team und gute Sozialleistungen**

Eintritt: per sofort oder nach Vereinbarung.

Wir freuen uns auf Ihre schriftliche Bewerbung unter dem Stichwort «Service-Techniker».

F. Gehrig AG
CH-6275 Ballwil LU
Telefon (041) 449 77 77
Telefax (041) 449 77 76
139-734376

GEHRIG
Die saubere Lösung

Leaders suisses dans le domaine des magasins spécialisés en appareils électro-ménagers et en électronique grand public, nous poursuivons notre croissance. Venez grandir avec nous!

Pour renforcer notre équipe dans la région de **Neuchâtel**, nous recherchons **Conseiller(ère) de vente** Appareils électroménagers et/ou TV, HiFi, vidéo, télécom

- Vous avez déjà travaillé avec succès dans le secteur de la vente ?
- Vous avez une expérience ou êtes intéressé(e) par la branche des appareils électroménagers et/ou de la TV, de la HiFi, de la vidéo ? Grâce à une formation pratique au sein de la succursale, vous deviendrez très vite un pro de ces appareils.
- Vous recherchez un emploi stable, avec un salaire gratifiant ?
- Vous souhaitez prouver chez Fust vos talents de vendeur (vendeuse) et les développer. Si vous appréciez les contacts humains, une nouvelle perspective de carrière s'offre à vous. (Voiture indispensable)

Vous êtes intéressé(e) ? Envoyez votre candidature avec une photo à:

Ing. dipl. FUST SA, Monsieur De Gasparo,
Fleur de Lyss 26, 2074 Marin

Visitez aussi nos offres d'emploi sur internet www.fust.ch

FUST
TV/HIFI/VIDEO/PHOTO
ELECTROMENAGER

Mariez le sens de l'économie à l'esprit pratique!

ONDE VERTE

VARGUS

Zur Ergänzung unseres dynamischen und erfolgreichen Teams suchen wir den versierten Fachmann und Teamkollegen für den **VERKAUF AUSSENDIENST** VERKAUF, BERATUNG, ANWENDUNG für das Einsatzgebiet franz. Schweiz und Teile des Kantons Bern.

Wir sind in der Maschinenindustrie als gut eingeführter Partner für Zerspannungswerkzeuge, Spannmittel und Systemwerkzeuge ein Begriff.

Sie sollten mitbringen: Technische Grundausbildung in Mechanik, Maschinenbau, Weiterbildung als Betriebsfachmann, Werkmeister, techn. Kaufmann, d.h. gute Kenntnisse moderner Produktionsmethoden.

Sie sind: Bilingue (D/F oder F/D) mündlich und wenn möglich schriftlich (keine Bedingung), kontaktfreudig, willensstark, ausdauernd und belastbar mit dem notwendigen Selbstvertrauen. Ideal wäre, Sie hätten schon Erfahrungen im Aussendienst sammeln können.

Wir bieten: Eine sehr selbständige und ausbaufähige Position in einem motivierten Team.

Eintritt: Ende März oder nach Vereinbarung.

Wir freuen uns auf Ihre schriftliche Bewerbung (keine Stellenvermittlung). Ihre Unterlagen senden Sie bitte an Vargus Werkzeugtechnik (Snel AG), Knonauerstrasse 56, Postfach 406, 6330 Cham. Vorabinformationen erhalten Sie von Frau D. Rust unter Tel. 041/784 21 41

Mieux qu'un job Ingénieur (m/f) à la Suva

Mieux qu'une assurance - c'est la Suva aujourd'hui, avec son offre de prestations unique en Suisse dans les domaines de la prévention, de l'assurance et de la réadaptation.

Mieux qu'un emploi - c'est une activité d'expert en tarifs qui vous attend dans le domaine des primes de notre division technique de l'assurance à Lucerne. Vous formez des communautés de risque dans l'industrie de la transformation des métaux et vous évaluez leurs résultats par rapport à la prime nécessaire. Vous entretenez des contacts avec les associations, et vous élaborez des règles concernant l'attribution des entreprises assurées aux classes et degrés du tarif des primes. Vous traitez par ailleurs les oppositions aux primes et conseillez nos agences au sujet des affaires courantes. Bien entendu, vous collaborez aussi à divers projets, et vous participez à la formation interne de nos collaboratrices et collaborateurs.

Mieux que travailler à la Suva - vous mettez en évidence les perspectives Suva. Vous êtes titulaire d'un diplôme de fin d'études d'ingénieur mécanicien ou d'ingénieur électricien (ETS), et vous justifiez de quelques années d'expérience professionnelle. Une bonne expression écrite en français ainsi que de bonnes connaissances orales de la langue allemande sont indispensables à l'exercice de cette activité intéressante. La faculté de penser de façon analytique, l'aisance dans la communication, ainsi que l'aptitude au travail en équipe et à la prise de décision viennent compléter le profil des compétences.

Avons-nous suscité votre intérêt? M. S. Ciriolo, responsable de team, (tél. 041 4195541) se tient à votre disposition pour tout renseignement complémentaire. Nous vous prions d'adresser votre dossier de candidature à l'adresse suivante:

Suva, Division du personnel, M^{me} Silvia Heuri, case postale, 6002 Lucerne.

suva
Mieux qu'une assurance

Cherchez le mot caché!

Le plus jeune, un mot de 8 lettres

La solution de la grille, paraîtra demain dans l'édition de **L'EXPRESS**

Les mots cachés paraissent chaque lundi, mercredi et vendredi

T	S	E	C	C	A	C	H	E	T	E	R	E	B	B
A	N	A	G	I	H	C	A	E	L	K	C	O	L	B
C	E	I	G	I	B	I	R	I	K	N	C	R	N	U
H	M	L	O	S	E	M	F	A	O	A	E	O	A	D
E	O	T	O	J	I	E	A	F	L	T	E	E	T	N
N	D	R	G	N	D	E	N	L	O	L	N	R	J	S
N	B	N	A	N	A	G	H	A	N	U	J	B	E	
E	A	L	A	I	K	T	A	I	O	C	O	M	M	E
R	L	L	A	V	R	C	N	T	K	N	H	A	E	U
T	G	L	A	F	R	E	A	A	G	J	N	E	A	R
E	P	V	I	E	A	E	L	L	L	E	O	E	R	U
I	I	N	P	A	T	R	E	O	R	O	S	K	U	E
T	R	L	E	N	M	U	D	C	J	I	G	M	E	R
L	A	B	E	U	R	I	V	H	B	A	T	I	K	R
P	I	R	A	D	E	L	L	E	C	S	C	N	R	E

A Abdomen
Abri
Accès
Achigan
Adjoint
Aiglon
Akvavit
Alambic
Allumer
B Batik
Biseau
Blafard
Block
Bocal
Break
Cacheter

C Cahoter
Cajolé
Chiffon
Chiot
Comme
D Défilé
Délié
E Emaner
Erreur
Etrenne
Etuve
F Foncé
G Gland
H Harfang
Honneur
Horaire

J Joker
L Labeur
Lâcher
Laine
Limaille
N Navré
P Palper
Plaine
Pneu
R Rang
Rente
Rigolant
Rond
S Scellé
Sorbe

T Stock
Tache
Taloche
Tank
Terminal
Tonneau
Truck

Peseux

Livit S.A., av. de Montchoisi 35, 1001 Lausanne

Nous cherchons immédiatement ou pour une date à convenir un **Concierge professionnel**

afin de suppléer l'intendant en charge du complexe mixte (commerces et habitations) sis à **Peseux, Place de la Fontaine 4 (CAP 2000)**

La préférence sera donnée à une personne mariée, ayant de l'expérience dans l'entretien général des bâtiments. En outre, le titulaire Suisse ou au bénéfice d'un permis C, devra également être en mesure de travailler de manière indépendante, faire preuve d'esprit d'initiative et de disponibilité.

A moyen terme, le candidat devra élire son domicile dans le logement de fonction de la propriété (4 pièces).

Les offres manuscrites avec photographie et accompagnées des pièces usuelles sont à adresser à Monsieur S. Giacomini.

Livit
Régie Immobilière

Auberge d'Hauterive

Nous cherchons pour le mois de février ou date à convenir **Jeune sommelier-sommelière qualifié(e)**

Si vous êtes de formation hôtelière ou équivalent, de bonne présentation et vous désirez évoluer dans un petit établissement renommé.

Nous vous offrons une place stable, bonne ambiance de travail jeune et dynamique dans un cadre très agréable. Fermé dimanche et lundi.

Faire offres:
Restaurant Auberge d'Hauterive J. Hausch,
2068 Hauterive. Tél. 032/753 17 98.

L'abonnement régional vous offre le libre accès à vos transports publics. Taillez-le à vos mesures en choisissant son rayon et sa durée de validité!

ONDE VERTE C'est tout rose!

Hockey Fini le temps des essais

Ralph Krueger a retenu la meilleure sélection possible pour les deux matches amicaux que la Suisse livrera contre la Slovaquie à Lausanne et à Berne. La phase d'expérimentation avant le championnat du monde (dès le 28 avril) est terminée. Il ne reste que deux joueurs qui n'ont pas d'expérience des toutes mondiales: le défenseur de FR Gottéron Goran Bezina (20 ans) et l'attaquant de Berne Marc Reichert, qui ont su persuader le coach national lors de leurs premières apparitions sous le maillot national en novembre à Hanovre et en décembre à Trenchin. Reichert a d'ailleurs réussi trois buts dans ses sept premières sélections.

Reto Pavoni, Martin Steinegger, Jean-Jacques Aeschlimann, André Rötheli, Ivo Rüthemann et Michel Zeiter réintègrent l'équipe après avoir été dispensés du voyage en Slovaquie à mi-décembre. Krueger pourra compter sur la présence de Patrick Sutter et Alain Demuth, deux des meilleurs sélectionnés lors du Mondial de Saint-Petersbourg. Côté gardien, Lars Weibel et Reto Pavoni seront à l'ouvrage tandis que Martin Gerber (Langnau Tigers) restera à la maison.

Sélection suisse

Gardiens: Pavoni (Kloten), Weibel (Davos). **Défenseurs:** Bezina (FR Gottéron), Keller (Lugano), Salis (ZSC Lions), Seger (ZSC Lions), Steinegger (Berne), Streit (ZSC Lions), Sutter (Zoug), J. Vauclair (Lugano). **Attaquants:** Aeschlimann (Lugano), Conne (Lugano), Cramer (ZSC Lions), Demuth (Ambri-Piotta), Fischer (Davos), Jenni (Färjestad/Su), Plüss (Kloten), Reichert (Berne), Rizzi (Davos), Rötheli (Zoug), Rüthemann (Berne), Zeiter (ZSC Lions).

Programme

Vendredi 9 février. 19 h 30 (Lausanne): Suisse - Slovaquie. Samedi 11 février. 15 h 45 (Berne): Suisse - Slovaquie. /si

SANS GRADE

Deuxième ligue, groupe 5

Ce soir
 20.15 Nord Vaudois - Couvet
 Samedi
 18.15 Saint-Imier - Fleurier
 20.15 Delémont - Prilly
 20.30 Star-Montagnes - Université

Troisième ligue, groupe 9

Samedi
 20.15 Court - Reconvillier
 Les Enfers-M. - Ajoie II
 Dimanche
 17.00 Moutier II - Courrendlin
 18.15 Reuchenette - Corgémont
 20.15 Delémont - Sonceboz

Groupe 10

Ce soir
 20.45 Alterswil - Anet
 Samedi
 16.45 Les Brenets - Boesingen
 Université II - Pts-de-Martel
 20.00 Le Landeron - Le Locle

Quatrième ligue, groupe 9a

Samedi
 17.00 Courrendlin II - Bassecourt
 Dimanche
 12.00 Crémises - Tavannes
 17.30 Delémont III - Fr.-Mont. III
 20.00 Court II - Le Fuet-Bellelay

Groupe 9b

Ce soir
 20.15 Val-de-Ruz - Serrières-P.
 20.30 Couvet II - Plat.-de-Diesse
 Samedi
 15.30 Cortébert - Tramelan II
 Dimanche
 20.00 Star-Mont II - Pts-Martel II

PUBLICITÉ

Le F.-C. Corcelles-Cormondrèche
 cherche
 juniors
 nés en 1986 / 87 / 88
 pour compléter
 tout de suite
 ses effectifs juniors C et D.
 S'adresser à
 R. Allimann, tél. 731 55 95
 ou 723 80 80 (prof.)

Tennis Pour Martina Hingis, le plus dur semble avoir été fait

Martina Hingis a enfin battu les sœurs Williams dans un même tournoi. Au lendemain de son succès sur Serena, elle a corrigé Venus 6-1 6-1 en demi-finale de l'Open d'Australie. Pour sa cinquième finale de rang à Melbourne, la Saint-Galloise sera opposée la nuit prochaine à Jennifer Capriati (No 12), qui a éliminé la tenante du titre Lindsay Davenport (No 2) 6-3 6-4.

A 24 ans et demi, Jennifer Capriati accède à sa première finale dans un tournoi du Grand Chelem. Championne olympique à Barcelone en 1992, l'Américaine s'était ensuite égarée pendant trois ans sur les mauvais chemins de la vie. Son retour au premier plan a coïncidé avec l'ascension de Martina Hingis. Leur premier affrontement a eu lieu en janvier 1997 lors de la finale du tournoi de Sydney. La Saint-Galloise s'imposait 6-1 5-7 6-1, deux semaines avant de remporter à Melbourne le premier des cinq titres du Grand Chelem qui orne son palmarès. Depuis, les deux joueuses se sont rencontrées à quatre reprises. A chaque fois, Martina l'a emporté en deux sets.

«Samedi, je ne penserai pas une seconde à mes cinq victoires contre elle, assure la Suisse. Jennifer n'avait jamais battu Monica Seles et Lindsay Davenport dans un tournoi du Grand Chelem avant cette semaine. Elle est réellement dangereuse.» Le souvenir de sa défaite en finale de Roland-Garros 1997 face à Iva Majoli, contre laquelle elle

ne courait apparemment aucun danger, est encore trop présent pour qu'elle prenne ce match par-dessus la jambe.

Une exécution

Martina Hingis devrait malgré tout cueillir samedi son quatrième titre à Melbourne, son sixième dans un tournoi du Grand Chelem. Malgré sa force de frappe, Capriati éprouvera toutes les peines du monde à s'opposer à la Saint-Galloise, qui maîtrise parfaitement son sujet sur le rebound ace australien.

Sa victoire - sa dixième en dix-sept rencontres - contre Venus Williams porte son bilan 2001 à 14-0. Elle fut surtout la plus nette qu'elle ait signée devant l'Américaine. L'aînée des sœurs avait conscience d'avoir balbutié son tennis. «J'étais dans un jour sans» avouait-elle. Avec 38 erreurs directes et six doubles fautes, elle a «donné» à Martina plus des deux tiers des points (60) qu'elle a ga-

gnés dans ce match. «J'avais remarqué lors de son match contre Amanda Coetzer que Venus avait de la peine lors des premiers jeux. Aujourd'hui, je voulais d'entrée lui annoncer la couleur, expliquait Martina. J'étais parfaitement concentrée. J'avais deux objectifs bien précis: passer un maximum de premières balles et commettre le moins d'erreurs possible.» Avec 78% de

réussite sur ses premières balles et seulement huit fautes directes, elle a parfaitement respecté son plan de jeu.

Le double n'a pas rimé avec le simple pour Martina. La Saint-Galloise ne disputera pas sa cinquième finale avec une cinquième partenaire à Melbourne. Hingis et Seles ont été battues 7-5 6-2 en demi-finale par les sœurs Williams, qui ont ainsi pris

leur revanche sur la défaite que leur avaient infligée la Suisse et l'Américaine il y a deux semaines à Sydney.

Rafter craque

Patrick Rafter (No 12) est malheureusement devenu le joueur qui craque dans les grandes occasions. Comme au début décembre en finale de la Coupe Davis contre Juan-Carlos Ferrero, l'Australien a été handicapé par des crampes en demi-finale de l'Open d'Australie face à Andre Agassi (No 6). Rafter a mené deux sets à un contre le tenant du titre avant d'être incapable de produire le moindre effort sur le court. Agassi s'est imposé 7-5 2-6 6-7 6-2 6-3 après 3 h 07' de match. Il affrontera dimanche, pour sa douzième finale dans un tournoi du Grand Chelem, le vainqueur du derby français qui opposait la nuit dernière Arnaud Clément (No 15) et Sébastien Grosjean (No 16).

Après la perte du troisième set, Agassi a admirablement serré son jeu. Il a joué tel un métronome pour pousser Rafter à la faute. Même si l'Australien ne jouait que sur une jambe, l'efficacité de l'Américain fut impressionnante. Dans les dernières manches, il ne commettait ainsi qu'une seule faute directe!

L'issue de la rencontre aurait-elle été différente si Rafter n'avait pas été perdu de crampes? Il est bien difficile de répondre à cette question. Grâce à son efficacité au service - 20 aces dans les trois premiers sets -, l'Australien avait une chance de passer. Mais Agassi aurait certainement fini par trouver le bon rythme à la relance. /si



Bye bye Venus... Martina Hingis n'a laissé aucune chance à l'aînée des sœurs Williams en demi-finale de l'Open d'Australie. photo Keystone

Résultats

Melbourne (Aus). Open d'Australie. Grand Chelem (13 millions de francs). Demi-finale. Messieurs: Agassi (EU-6) bat Rafter (Aus-12) 7-5 2-6 6-7 (5-7) 6-2 6-3.

Juniors. Huitièmes de finale: Valent (S-2) bat Dancevic (Can) 6-7 (5-7) 6-3 6-1.

Double. Huitièmes de finale: Banks-Pocock (GB) battent Böhli-Valent (S-8) w.o.

Dames. Demi-finales: Hingis (S-1) bat V. Williams (EU-3) 6-1 6-1. Capriati (EU-12) bat Davenport (EU-2) 6-3 6-4.

Double. Demi-finales: S. Williams-V. Williams (EU) battent Hingis-Seles 7-5 6-2. /si

Patinage artistique Pluchenko sacré, Lambiel bon neuvième

Le Russe Evgueni Pluchenko (18 ans) a été sacré champion d'Europe à Bratislava. Il a devancé son compatriote Alexei Yagudin et le Français Stanick Jeannette. Le Suisse Stéphane Lambiel (15 ans) a pris une bonne neuvième place.

Evgueni Pluchenko a remporté son deuxième titre continental consécutif, après celui conquis l'année dernière à Vienne. Il s'est imposé tant dans le programme court que dans le programme long, pour finalement devancer de deux points Yagudin. Il doit en grande partie sa victoire à ses combinaisons de sauts. Le Russe a réussi, entre autres, un quadruple toeloop-triple rittberger, avant de passer avec succès un autre quadruple toeloop.

Septième à l'issue du programme court, Stéphane Lambiel a perdu deux rangs malgré un programme long sans faute. Le jeune Helvète a réussi sept triples sauts, dont deux fois en combinaison. Il lui manque encore le triple axel pour pouvoir rivaliser avec les meilleurs. Lambiel s'est également fait l'auteur de belles pirouettes, qui lui ont valu des notes entre 4,9 et 5,5.

Les Italiens mènent le bal

Les Italiens Barbara Fusar-Poli et Maurizio Margaglio menacent de ravir le titre de danse à Marina Anissina et Gwendal Peizerat. Les Français n'ont pourtant pas démerité lors de la danse originale avec, notamment, une élégance nouvelle que les jeunes n'ont pas récompensée. Seul l'un d'entre eux les a

considérés comme les meilleurs. Sept autres ont accordé leur préférence aux Italiens, qui ont même obtenu une fois la note suprême (6,0) en cotation artistique. Vêtu d'une robe tulipe, Barbara Fusar-Poli a fait tout le spectacle, sourire figé, tandis que Maurizio Margaglio a joué la discrétion dans un habit à queue de pie. Les champions du monde 2000, couronnés à Nice, devront sortir le grand jeu pour ne pas se faire détrôner par leurs dauphins italiens.

Les Suisses Daniel et Eliane Hugentobler ont conservé leur douzième rang malgré les douleurs au genou et à l'épaule de Daniel, qui avait chuté mercredi à l'entraînement. Le frère et la sœur ont réussi un programme original sans faute, qui leur a valu des notes entre 4,8 et 5,3. /si

Suisse Au tour des espoirs

Après les élites puis les cadets, les patineurs et patineuses de la catégorie espoirs disputeront, ce week-end, leur championnat national sur la patinoire de Zoug. Trois patineuses de la région se rendront en Suisse centrale avec des ambitions légitimes.

Tout d'abord, le CP Neuchâtel-Sports a placé, au terme des qualifications de décembre à Bellinzone, deux jeunes filles dans cette finale. Parmi les 30 qualifiées, Chloé McGill et Nastassia Martinez

tenteront de s'illustrer. Leur entraîneur, Myriam Loriol-Oberwiler, espère une bonne performance de ses deux élèves. «Après les nationaux juniors, j'ai appris à devenir un peu prudente dans mes pronostics, explique d'abord le professeur du club du chef-lieu. Je serais satisfaite si Chloé et Nastassia terminent parmi les 15 meilleures. Mais, je suis convaincue qu'elles ont, toutes deux, le potentiel pour être dans les 10 premières.»

Talika Gerber défendra, quant à elle, les couleurs du CP St-Imier. Avec les bons résultats que l'Imérienne accu-

mule depuis le début de saison, elle fera partie des très sérieuses candidates à une place sur le podium. La sociétaire du club de l'Erguël avait, notamment, pris la deuxième place de son groupe lors des qualifications nationales et remporté les championnats romands. De bon augure!

Trente patineuses prendront part à la difficile épreuve du programme court le samedi. Puis, les 24 meilleures seront alors qualifiées pour patiner le programme libre, le dimanche, au terme duquel sera décerné le titre national. **PHW**

BRÈVES

HOCKEY SUR GLACE

Andy Keller prolonge

Les Kloten Flyers ont prolongé le contrat de leur attaquant Andy Keller (29 ans) jusqu'au 30 avril 2003. Il était arrivé de Viège au début de la saison. Avec 15 buts et 12 assists, il est l'un des meilleurs compteurs de formation zurichoise. /si

Bührer pour Tosio

Le gardien de Coire, Marco Bührer (21 ans), portera les couleurs de Berne la saison prochaine et succédera sans doute à Renato Tosio, qui a annoncé sa retraite - mais ce n'est pas la première fois - pour la fin du championnat. Bührer a signé un contrat de deux ans. /si

Richard touché

Rapperswil devra se passer des services de son attaquant Mike Richard pendant dix jours alors que le tour préliminaire aborde les parties décisives pour les play-off. Le Canadien souffre d'une déchirure aux ligaments. /si

SKI ALPIN

Cuche quatrième

Les Autrichiens ont dominé le premier entraînement en vue de la descente Coupe du monde de Garmisch prévue samedi. Derrière Werner Franz, Fritz Strobl et Stephan Eberharter complètent le triplé des «Aiglons». Didier Cuche a pris la quatrième place et le jeune Silvano Beltrametti la sixième juste devant Hermann Maier. Le Neuchâtelois, qui a effectué un mystérieux changement sur ses chaussures, a fait bonne impression sur la piste allemande. «Je me suis senti bien dès la première courbe. C'est de bon augure pour la suite» se réjouissait-il. /si

NATATION

Record pour Kammerling

La Suédoise Anna-Karin Kammerling a battu son record du monde du 50 m papillon en petit bassin, lors de la deuxième

journée de la Coupe du monde à Stockholm. En 25''26, elle a abaissé de 24 centièmes son ancienne marque réussie le 15 décembre 2000 à Valence, lors des championnats d'Europe en petit bassin. L'Allemande Sylvia Gerlach a pour sa part battu le record d'Europe du 50 m brasse en 31''04. L'ancien record (31''17) était détenu par la Suédoise Emma Ingelstroem, depuis le 14 janvier à Imperia. /si

HANDBALL

Les premiers qualifiés

Championnat du monde. Tour préliminaire. Troisième journée. Groupe A: Egypte - Portugal 23-19. Islande - Maroc 31-23. Suède - République tchèque 29-22. La Suède est qualifiée pour les huitièmes de finale. Groupe B: Algérie - Koweït. France - Brésil 29-19. Yougoslavie - Argentine 32-10. La France et la Yougoslavie sont qualifiées pour les huitièmes de finale. Groupe C: Espagne - Etats-Unis 45-18. Corée du Sud - Groenland 27-20. Croatie - Allemagne 23-23. L'Espagne est qualifiée pour les huitièmes de finale. Groupe D: Ukraine - Tunisie 24-18. Russie - Arabie-Saoudite 29-18. Norvège - Slovaquie 30-29. La Russie est qualifiée pour les huitièmes de finale. /si

BADMINTON

La Suisse deuxième

Aux championnats d'Europe B par équipes de Most (Tch), dans le groupe A, la Suisse a battu la Lettonie 4-1 avant de prendre le meilleur sur la Belgique 3-2. Classement: 1. République tchèque 3-6 (14-1). 2. Suisse 3-4 (8-7). 3. Belgique 2-2 (7-3). 4. Lettonie 2-0 (1-9). 5. Iles Féroé 2-0 (0-10). /si

FOOTBALL

Un nul à Milan

Coupe d'Italie. Demi-finale. Match aller: AC Milan - Fiorentina 2-2 (0-1). Buts: 17e Chiesa 0-1. 64e Ambrosini 1-1. 74e Bressan 1-2. 93e Giunti 2-2. Match retour le 7 février. /si

Voitures d'occasion...

GARAGE CARROSSERIE H. Jeanneret & Fils
JEANNERET
 Agent principal TOYOTA
 2205 MONTMOLLIN
 OUVERT 032/731 20 20
 SAMEDI TOUTE LA JOURNÉE

Yaris 1.0 Tena, 3 p., dir. assistée, 26.000 km	1999	13.900.-
Starlet 1.3 XLI Crystal aut., clim., ABS	1997	12.500.-
Corolla 1.6 XLI, 5 portes, toit ouvrant	1995	10.900.-
Picnic 2.0, 6 places, climat, ABS	1997	19.000.-
Previa 2.4 4x4 Corfu, clim., 8 places	1996	24.900.-
Opel Astra 1.8 GLS break, clim., ABS	1996	12.500.-
Honda Prelude 2.0i, ABS, TO	1992	7.900.-

Picnic Lifestyle
Série limitée

028-292174

Des occasions qui n'ont rien à cacher.

Les prestations du programme OK: ★ certificat de contrôle
 ★ 14 jours de droit d'échange ★ contrôle gratuit après 1500 km
 ★ 12 mois de garantie ★ 12 mois d'Assistance OK. www.opel.ch

OK OPEL
 En avant les idées.

Opel Corsa	1.2i Young	2000	13'000 km	Fr. 13'900.-
Opel Astra F	1.8i Avantage	1998	54'000 km	Fr. 13'900.-
Opel Astra G	1.6i Comfort	1999	40'000 km	Fr. 18'200.-
Opel Astra	1.4i Club Caravan	2000	17'000 km	Fr. 19'900.-
Opel Vectra	2.0i Avantage aut.	1999	18'000 km	Fr. 26'900.-
Opel Omega	2.0i 16V Business	1999	20'000 km	Fr. 29'900.-

OPEL

Les Garages Lanthemann
 2016 Cortaillod 2072 Saint-Blaise
 Tél. 032 / 842 42 20 Tél. 032 / 753 11 53

028-292227

MERCEDES-BENZ
 Garage des Falaises SA Neuchâtel

Voitures de direction

MERCEDES A 140 Classic	MAN 2000 6000	27'600.-
MERCEDES Cnew 240 Avantgarde	AUT 2000 13500	58'000.-
MERCEDES Cnew 220 CDI diesel ttes. opt	AUT 2000 20000	66'500.-
MERCEDES Cnew 320 Avantgarde ttes. opt	AUT 2000 15000	74'500.-
MERCEDES C 250-TD	MAN 2000 12000	51'900.-

Voitures d'occasions

MERCEDES A 190 Elegance	AUT 99 15000	32'900.-
MERCEDES C 180 Esprit	MAN 99 11000	37'900.-
MERCEDES C 180 Classic	AUT 95 64000	15'500.-
MERCEDES C 180 Classic	MAN 2000 9000	35'500.-
MERCEDES C 200 Classic	AUT 99 19500	39'900.-
MERCEDES CLK 230 Komp. Cabrio	AUT 98 33500	57'700.-
MERCEDES CLK 200 Elegance	AUT 99 23000	47'900.-
MERCEDES E 200 Elegance	MAN 97 26000	38'900.-
MERCEDES E 200-T Classic Break	AUT 96 132000	27'700.-
MERCEDES E 280-T Break	AUT 93 221200	18'900.-
MERCEDES SLK 200	MAN 97 42000	39'900.-
MERCEDES SLK 230 Komp.	MAN 98 15000	52'400.-
BMW 325IA COUPE	AUT 94 154900	18'900.-
BMW 328i Exclusiv Edition	AUT 97 63500	29'500.-
CHRYSLER Stratus 2.5 V5 LX	AUT 96 67000	21'500.-
CHRYSLER* Voyager 3.3 LE	AUT 95 143000	14'000.-
CHRYSLER Voyager 3.3 SE	AUT 97 87500	19'900.-
CITROËN Xantia 2.0 HDI Opéra	AUT 99 78200	21'800.-
FORD Fiesta 1.2i 16V Ambiente	MAN 2000 4950	14'700.-
HONDA Civic 1.6i SR	MAN 96 26000	13'900.-
HONDA Shuttle 2.2i ES	MAN 95 75000	22'900.-
OPEL Astra 1.6i 16V Confort	MAN 98 18000	17'800.-
OPEL Omega 2.5i V6 CD Break	AUT 96 67000	20'900.-
OPEL Vectra 2.0i 16V GT	MAN 96 66000	14'900.-
TOYOTA Corolla 1.3 3P.	MAN 98 19500	16'500.-
TOYOTA Supra 3.0i Turbo	AUT 89 133000	11'900.-
VW Passat Swisstar climatisée	MAN 96 122000	16'800.-

Reprise-financement-leasing
 Garage des Falaises • Route des Falaises 94
 2008 NEUCHÂTEL • 032 7 290 290

NOS OCCASIONS **mazda**

Marque	Modèle	Cylindrée	Portes	Km	Année	Prix
Mazda	323 Autom.	1.6	4	47.000	1993	7.700.-
Mazda	323 GL	1.5	5	96.000	1994	9.600.-
Mazda	626 Fresh I.	2.0	5	72.600	1996	13.400.-
Mazda	Demio	1.5	5	7.000	2000	16.000.-
Mazda	626 Fresh I.	2.0	5	29.000	1997	16.700.-
Mazda	MX-5 GTR	1.8	2	7.300	1999	27.000.-
Opel	Astra GSI	2.0	3	105.200	1993	8.200.-
Opel	Astra FStw	1.6	5	84.200	1995	11.100.-

JAVET GARAGE JAVET

2054 SAINT-MARTIN
 Grand-Rue 68 - Tél. 032/853 27 07
 Fax 032/853 55 92

028-292195

OCCASIONS
 Notre priorité, la qualité!

Opel Astra F	1.4 Fifteen	1997	55'000 km	Fr. 14'700
(y compris roues hiver)				
Opel Astra F	1.8i Cabrio. Diamond	1997	97'000 km	Fr. 16'900.-
Opel Astra G	1.8 Caravan aut.	1998	85'000 km	Fr. 15'400.-
Opel Sintra	2.2 GLS 7 places	1999	46'000 km	Fr. 29'900.-
Opel Frontera	2.2i 16V	1996	60'000 km	Fr. 20'900.-
Opel Omega	2.0i LS Caravan	1997	61'000 km	Fr. 19'900.-
Opel Vectra	1.8i Gl Caravan	1997	63'000 km	Fr. 15'900.-
Rover	620 SI	1998	77'000 km	Fr. 16'900.-
Ford	Escort Falcon 1.8i 16V	1995	52'000 km	Fr. 12'900.-
Hyundai	Lantra Cool 2000	1997	36'000 km	Fr. 14'800.-

OPEL

Les Garages Lanthemann 028-292221
 2016 Cortaillod 2072 Saint-Blaise
 Tél. 032 / 842 42 20 Tél. 032 / 753 11 53

Tous nos véhicules sont vendus avec garantie.
 Prenez le temps de visiter nos parcs d'occasions à Cortaillod et Saint-Blaise.

RENAULT 028-292218

CLIO	1.6 Initiale 5 p.	99-21	18'900.-
CLIO	1.2 RN	99-18	13'500.-
ESPACE	V6 AUT. Ch. Elysées	97-80	26'900.-
ESPACE	V6 AUT. Ch. Elysées	97-92	20'900.-
EXPRESS	1.4 Isotherme	96-138	9'900.-
LAGUNA	2.0 BK	95-41	16'800.-
LAGUNA	V6 RT	94-147	8'900.-
SAFRANE	V6 3.0	92-113	8'800.-
SCENIC	2.0 RT Ch. Elysées	98-35	21'800.-
SCENIC	1.6 Alize	99-22	23'600.-
SCENIC	2.0 Ch. Elysées	99-12	26'800.-
TWINGO	1.2	98-30	9'900.-

AUTRES MARQUES

AUDI	A6 2.8 E Quattro	94-95	19'800.-
CITROËN	Xsara 1.8 16V E	97-43	16'800.-
CHRYSLER	Voyager 3.3	94-83	17'900.-
FIAT	Seicento Sport	98-20	9'900.-
FORD	Escort Bk 1.8i	96-61	12'900.-
FORD	Mondeo BK 2.0i	98-78	17'500.-
OPEL	Astra Bk 1.6i 16	96-64	12'800.-
OPEL	Omega Bk 2.0	96-58	18'500.-
MITSUBISHI	Space Wagon 4WD aut.	94-103	11'900.-
ROVER	420 si 5 p.	99-24	22'500.-
VW	Passat 1.8 Trendline	98-18	34'900.-

Véhicules exp. dès Fr. 3'000.-. Garantie 3 mois.

RENAULT
 GARAGE **ROBERT**
 NEUCHÂTEL
 Tél. 730 40 40

OUVERT LE SAMEDI MATIN

Garantie 12 mois
 pièces et main d'oeuvre

Prochaine parution de cette rubrique:
 vendredi 9 février 2001

Délai de remise des annonces:
 mercredi 7 février à 12 heures

Renseignements et réservations:
 Publicitas SA, rue Saint-Maurice 4,
 2001 Neuchâtel, tél. 032 729 42 42,
 fax 032 729 42 43

Retrouvez les modèles présents sur cette page et de nombreux autres sur www.bazar.ch/01

BAZAR

Hockey sur glace Match de gala entre Suisses et étrangers

Pour la troisième fois de suite, l'élite du hockey suisse se retrouve à Berne à l'occasion du All star week-end.

Dès aujourd'hui, les distinctions (awards) seront remises aux figures marquantes du dernier championnat. Demain à Berne, les «Swiss Stars» affronteront les «World Stars» à la patinoire de l'Allmend (19 h 15) au cours du traditionnel All star game.

Les «Swiss Stars» seront dirigés demain par le coach na-

tional Ralph Krueger, qui retrouvera une bonne partie de ses internationaux dans la sélection. Les «World Stars» seront placés sous la férule de Kent Ruhnke, champion de Suisse avec les ZSC Lions, mais laissé pour compte la saison suivante. Après un match de trois tiers temps de 15 minutes, place sera faite aux six concours des skills. Les 44 joueurs devront se mesurer à l'occasion d'exercices de précision comme le contrôle du puck ou de puissance ou le concours de slap-shot dont le record est détenu par Petri Li-

matainen (ex-Berne) avec 150 km/h.

Le All star week-end débutera ce soir dès 20 h au Kur-saal de Berne avec la remise des awards du hockey suisse récompensant les meilleurs acteurs du championnat 1999-2000. Tous les bénéfices issus de ces manifestations serviront à financer la fondation Pat Schafhauser, du nom de l'ancien joueur de Lugano resté paralysé des jambes après un accident survenu lors d'un match à Davos en décembre 1995. Cette fondation aide les joueurs vic-

times d'accident dans le hockey.

Les nominés 1999-2000

Entraîneur: Ruhnke (ZSC Lions), Yoursinov (Kloten), Gustafsson (Langnau Tigers). **Gardiens:** Gerber (Langnau Tigers), Pavoni (Kloten), Sulander (ZSC Lions). **Défenseurs:** Andersson (Lugano), Plavsic (ZSC Lions), J. Vauclair (Lugano). **Attaquants:** Dubé (Lugano), Tancill (Zoug), Von Arx (Davos). **Joueur le plus important:** Dubé, Tancill (Zoug), Von Arx (Davos). /si

NHL Les Bruins de Boston dans la course

En NHL, les Bruins de Boston patinent après leur passé. Cette saison, ils espèrent parvenir en séries, mais leurs résultats sont pour le moins irréguliers.

Mercredi soir à Toronto, les Bruins de Boston ont mis fin à l'hémorragie face aux Maple Leafs. Après trois défaites consécutives, ils ont enfin remporté une victoire qui leur permet de rester dans la course aux play-off.

Jason Allison a finalement marqué après une disette de 14 rencontres et a permis à son équipe de l'emporter 2-1. Son coéquipier Andreï Nazarov avait répliqué à l'ouverture du score de Steve Thomas.

Irrégularité

Le coach de Boston Mike Keenan avait dû remonter les bretelles de ses joueurs. Lundi, à domicile, ils ont concédé une stupide défaite contre les Pan-

thers de Floride (2-3) alors qu'ils menaient de deux longueurs. Ce revers faisait suite à deux autres parties perdues à Nashville et en Caroline face aux Hurricanes, alors qu'ils avaient surpris les Devils du New Jersey chez eux il y a dix jours.

Tout autre son de cloche à Pittsburgh: Mario Lemieux a encore frappé. La vedette des Penguins a permis aux siens de l'emporter contre le Canadien de Montréal en marquant les trois buts de la rencontre. Score final: 3-1. En 13 matches, «Super Mario» a inscrit 14 buts et compte aujourd'hui 26 points.

Le retour de von Arx

Une bonne nouvelle enfin: Reto von Arx retourne aux Blackhawks de Chicago. Après deux mois et demi de purgatoire en AHL chez les Admirals de Norfolk, l'international suisse devait rejouer la nuit dernière contre les Flyers de Philadelphie. **DAD**

Sélections

«Swiss Stars». Gardiens: Pavoni (Kloten), Tosio (Berne). Défenseurs: Bezina (FR Gottéron), Streit (ZSC Lions), Steinegger (Berne), Seger (ZSC Lions), Keller (Lugano), Jobin (Berne), Von Arx (Davos), J. Vauclair (Lugano). Attaquants: Conne (Lugano), Cramer (ZSC Lions), Röheli (Zoug), Aeschlimann (Lugano), Howald (Berne), Zeiter (ZSC Lions), Plüss (Kloten), Rüttemann (Berne), Demuth (Ambri-Piotta), Rizzi (Davos), Fischer (Davos), Dubé (Lugano).

«World Stars». Gardiens: Huet (Lugano), Sulander (ZSC Lions). Défenseurs: Olausson (Berne), Kiprusoff (Kloten), Andersson (Lugano), Chiriac (La Chaux-de-Fonds), Kakko (Langnau Tigers), Martikainen (Rapperswil), Plavsic (ZSC Lions), Rohlin (Ambri-Piotta). Attaquants: Bozon (Lugano), Elik (Zoug), Juhlin (Berne), S. Lebeau (Ambri-Piotta), Tancill (Zoug), Falloon (Davos), Bohonos (Davos), Vitolinch (Coire), Miller (Davos), McTavish (Rapperswil), Roy (FR Gottéron), Vilgrain (Bienne). /si

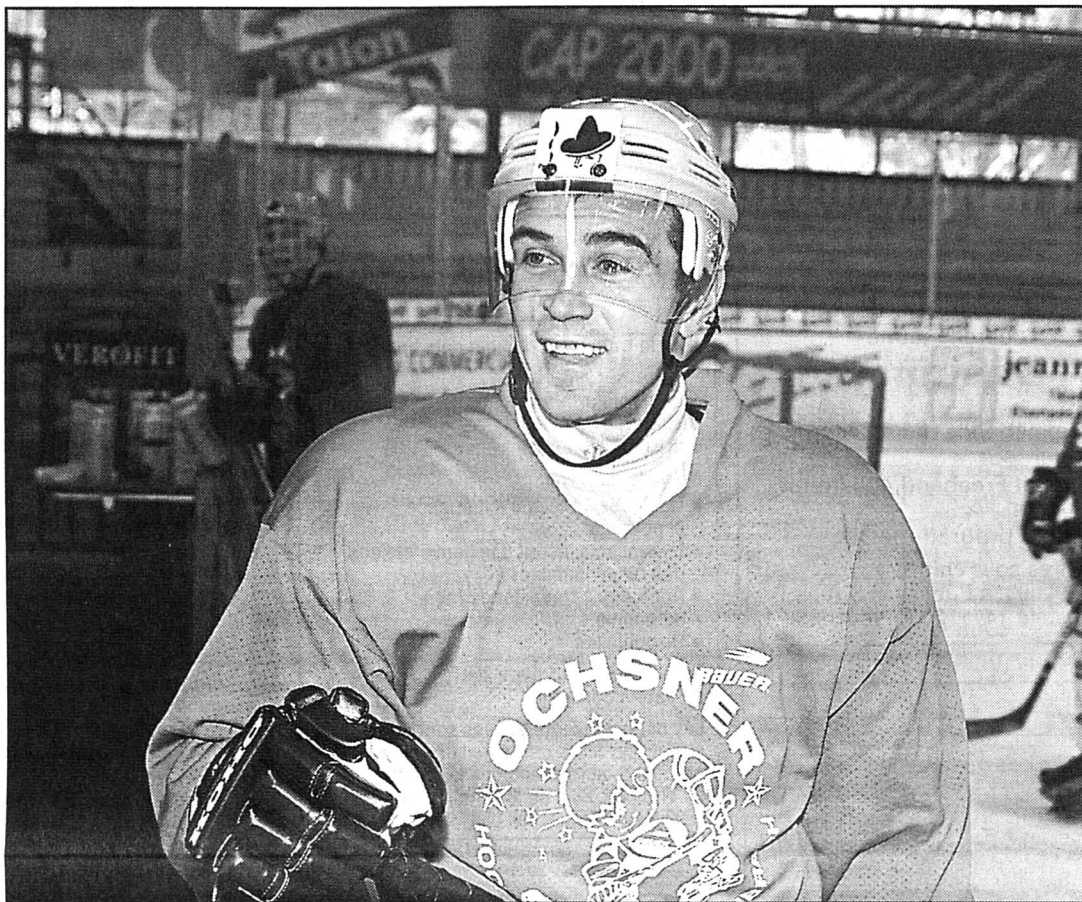

Le Chaux-de-Fonnier Valeri Chiriac sera de la fête ce soir. photo Leuenberger

Le point

Résultats de mercredi soir: New York Rangers - Carolina Hurricanes 2-3. Washington Capitals - Florida Panthers 2-1. Anaheim Mighty Ducks - Minnesota Wild 0-5. Detroit Red Wings - Nashville Predators 4-3. Pittsburgh Penguins - Canadien de Montréal 3-1. Toronto Maple Leafs - Boston Bruins 1-2. Dallas Stars - New Jersey Devils 1-4. Vancouver Canucks - Phoenix Coyotes 6-2. San Jose Sharks - Edmonton Oilers 6-1.

Classements

Conférence est
 Division nord-est: 1. Ottawa Senators 47-61. 2. Toronto Maple Leafs 49-55. 3. Buffalo Sabres 47-54. 4. Boston Bruins 49-49. 5. Canadien de Montréal 50-38.
 Division atlantique: 1. New Jersey Devils 47-61. 2. Philadelphia Flyers 48-56. 3.

Pittsburgh Penguins 49-54. 4. New York Rangers 49-44. 5. New York Islanders 48-31.
Division sud-est: 1. Washington Capitals 49-53. 2. Carolina Hurricanes 47-50. 3. Atlanta Thrashers 48-40. 4. Florida Panthers 50-34. 5. Tampa Bay Lightning 48-33.

Conférence ouest

Division centrale: 1. St. Louis Blues 47-69. 2. Detroit Red Wings 51-64. 3. Nashville Predators 52-49. 4. Chicago Blackhawks 47-46. 5. Columbus Blue Jackets 49-39.
Division nord-ouest: 1. Colorado Avalanche 49-73. 2. Vancouver Canucks 50-58. 3. Edmonton Oilers 52-54. 4. Calgary Flames 48-45. 5. Minnesota Wild 49-44.
Division pacifique: 1. San Jose Sharks 48-62. 2. Dallas Stars 49-61. 3. Phoenix Coyotes 49-58. 4. Los Angeles Kings 48-52. 5. Anaheim Mighty Ducks 51-40.

PMUR

Demain à Vincennes Prix du Luxembourg (trot attelé, Réunion I, course 3, 2100 m, 14 h 55)



Seule la liste officielle du PMU fait foi

Cheval	Mètres	Driver	Entraîneur	se	Perf.	NOTRE OPINION
1 Elitloppa	2100	P. Vercausse	P. Vercausse	5/1	6a4a4a	6 - On peut le relancer.
2 Emrik-Du-Hauty	2100	M. Bizoux	J.-P. Bizoux	35/1	8a9a9a	12 - Incontournable champion.
3 Lass-Zefyr	2100	O. Goop	O. Goop	12/1	3a	5 - Elle renonce à l'Amérique.
4 Faro-Du-Houlbet	2100	M. Lenoir	M. Lenoir	9/1	5a2a7a	1 - Avec un tel engagement.
5 Fée-De-Billeron	2100	D. Locqueneux	A. Lindqvist	15/1	7aRa8a	4 - Un parcours à sa convenance.
6 Jackhammer	2100	U. Nordin	U. Nordin	6/1	0m0a0a	17 - Il aura son mot à dire.
7 Fadir-Castelets	2100	R. Rotsaert	J. Teerlinck	20/1	8m8aDm	3 - Difficile à éliminer.
8 Ivory-Pearl	2100	J.-M. Bazire	J.-L. Bignon	20/1	5aDmDm	11 - Une forme du tonnerre.
9 Lucky-Po	2100	S. Mélander	S. Mélander	30/1	8a0aDa	LES REMPLAÇANTS:
10 Always-New	2100	A. Linqvist	A. Lindqvist	30/1	3a9mDa	8 - Elle s'annonce redoutable.
11 Not-A-Spacecase	2100	J. Kontio	P. Puro	14/1	1a1a0a	15 - Si elle peut se déga-
12 Ganador	2100	T. Duvaldestin	T. Duvaldestin	7/1	2a1a2a	ger.
13 Solar-Effe	2100	P. Gubellini	P. Gubellini	12/1	Inédit	
14 Eperigo	2100	L.-C. Abrivard	L.-C. Abrivard	20/1	4a3m2a	
15 Holographie	2100	A.-P. Bézier	A.-P. Bézier	35/1	4aDa8a	
16 Essaim-Laurent	2100	P. Békaert	P. Martin	55/1	0a6m0a	
17 Mighty-Iron	2100	J. Verbeeck	J.-L. Dersoir	11/1	1a	
18 Hernanda	2100	J.-P. Viel	J.-P. Viel	15/1	8a0a7a	

LES RAPPORTS

Hier à Vincennes,
Prix de la Thiérache
 Tiercé: 2-16-18.
 Quarté+: 2-16-18-12.
 Quinté+: 2-16-18-12-6.
Rapports pour 1 franc
 Tiercé dans l'ordre: 182,10 fr.
 Dans un ordre différent: 19,20 fr.
 Quarté+ dans l'ordre: 407,70 fr.
 Dans un ordre différent: 19,60 fr.
 Trio/Bonus (sans ordre): 4,90 fr.
Rapports pour 2 francs
 Quinté+ dans l'ordre: 10.137,20 fr.
 Dans un ordre différent: 184,80 fr.
 Bonus 4: 10,20 fr.
 Bonus 3: 3,40 fr.
Rapports pour 5 francs
 2sur4: 8,50 fr.

Bob CM à Saint-Moritz

Le titre mondial du bob à deux se disputera ce week-end à Saint-Moritz et devrait se réduire à une bataille entre Allemands (Langen, Spies) et Suisses (Annen, Götschi, Reich). Les champions olympiques (ex aequo) de Nagano, l'Italien Huber et le Canadien Lueders, appartiennent aux rangs des outsiders. Le titre du bob à quatre sera attribué les 3 et 4 février.

Les chances des Suisses paraissent bonnes parce qu'ils évoluent à domicile et sur une piste qu'ils connaissent mieux que tous leurs adversaires. Leurs résultats de la saison en Coupe du monde leur permettront en plus d'aligner un troisième bob, privilège accordé à la nation du leader de la Coupe du monde, le Schwytzois Annen. /si

Tirelire Quinté +

Près de Fr. 2'500'000.-

remis en jeu sur le

ce dimanche 28 janvier 2001

sur l'hippodrome de Paris-Vincennes à l'occasion du Prix d'Amérique.

A suivre en direct dans l'un de nos cafés-courses.

Jouez avec vos émotions



JOWA

Pour notre boulangerie régionale à Saint-Blaise, nous cherchons un

Auxiliaire

Une nuit par semaine
(dimanche-lundi, horaire 21 h - 6 h 15)

Suisse ou avec permis C.

Nous offrons les prestations sociales d'un grand groupe.

Date d'entrée: 4 février 2001.

Les personnes intéressées sont priées d'adresser leur offre à la responsable du personnel, Chantal Cornaz:

Service du personnel
JOWA S.A.
Boulangerie Saint-Blaise
Avenue des Pâquiers 1
2072 Saint-Blaise



ELVIA

ASSURANCES + VIE

Pour renforcer notre service à la clientèle, nous engageons un(e)

employé(e) de commerce en assurances

Si vous correspondez au profil suivant:

- CFC d'employé(e) de commerce en assurances,
- et/ou quelques années d'expérience dans la branche d'assurance non-vie,
- indépendant et autonome dans votre travail.

Nous vous prions d'adresser votre dossier de candidature complet à l'adresse suivante:

ELVIA assurances + vie,
agence générale P. Schlaeppli,
ruelle W.-Mayor 2, 2001 Neuchâtel.

028-291433

Nouveaux défis

Nous cherchons pour plusieurs entreprises, des

Mécaniciens machines agricoles

ou machines de chantier ou équivalent.

Serruriers et soudeurs Tig, Mig, Mag.

Mécaniciens d'entretien

avec CFC ou longue expérience.

Contactez rapidement Jacques Grandjean ou Claudio Costantini.

028-291930

Job One

Job One SA, Placement fixe et temporaire
Rue Saint-Maurice 10
2001 Neuchâtel
Tél. 032/722 30 30
Fax 032/722 30 31
E-mail: jobone.ne@worldonline.ch

Bureau de design indépendant
cherche jeune **Designer**

Profil:

- avec expérience dans le domaine horloger
- maîtrisant Freehand, Illustrator, Photoshop
- notion de programme 3D

Faire offres sous chiffres:
H 028-292053, à Publicitas S.A.,
case postale 1471, 2001 Neuchâtel 1.

028-292053

BOSS
HUGO BOSS

Tempus Concept SA, licencié montres. Dans le cadre du développement rapide de notre société nous recherchons, pour notre département commercial, un(e)

Responsable administratif commercial

Profil souhaité :

- expérience dans un département de ventes internationales.
- anglais et allemand écrit, parlé couramment
- très bonnes connaissances informatiques.
- grande autonomie.
- sens de l'organisation.
- facilité d'intégration dans une équipe.

Nous vous offrons :

- un travail intéressant et varié dans un cadre de qualité.
- des possibilités d'évolution rapide dans une société dynamique.

Nous vous remercions d'envoyer votre C.V. à l'adresse suivante :
Tempus Concept SA
A l'attn. d'Audrey Kobza
Av. Ed.-Dubois 20
2000 Neuchâtel

028-291600

HÔPITAL DE LA PROVIDENCE
2000 Neuchâtel

cherche
UN/E PHYSIOTHÉRAPEUTE DIPLÔMÉ/E

pour le traitement des patients hospitalisés en:

- chirurgie orthopédique;
- chirurgie digestive;
- médecine interne.

Nous demandons:

- Quelques années d'expérience si possible.
- Dynamisme, esprit d'initiative et sens des responsabilités.
- Aptitudes à travailler de façon autonome.
- Disponibilité.

Date d'entrée: 1^{er} mars 2001 ou date à convenir.

Les personnes intéressées sont priées d'adresser leurs offres de service avec certificats et références à la direction de l'Hôpital, Fbg. de l'Hôpital 81, 2000 Neuchâtel 1, Tél. 032 / 720 30 30.

028-292030/00

sadamel
TICKETING SYSTEMS

132-087877/000

Sadamel Ticketing Systems est une société active dans le domaine du transport public, pour lequel elle conçoit, réalise et met en service des systèmes de vente de titres de transport. Pour renforcer notre équipe, nous recherchons un professionnel (H/F), prêt à relever des défis techniques et à assumer la responsabilité de projets pour occuper le poste de

Project Manager

Vous êtes:

- Un ingénieur ou technicien en électronique ou en informatique, ayant de l'expérience dans la réalisation d'offres et le suivi de projets importants dans les biens d'investissements.
- De langue maternelle française ou allemande, avec d'excellentes connaissances parlées et écrites de l'autre langue ainsi que de l'anglais. Toute autre langue (italien, espagnol, portugais) serait un avantage.
- Agé de 30 à 45 ans.
- Disposé à voyager en Suisse et en Europe (environ 20%).

Vos tâches:

- Répondant directement au directeur commercial et administratif, vous travaillez de façon indépendante et en étroite collaboration avec les autres départements, afin de mener à bien les projets qui vous sont confiés.
- Analyse technique du cahier des charges, évaluation des risques et réalisation du concept technique répondant aux exigences du CDC.
- Calcul et rédaction des offres.
- Présentation et négociation des offres chez les clients avec le Sales Manager.
- Planification des différentes étapes des projets avec les services impliqués.
- Coordination des activités des différents départements.
- Respect des spécifications, des délais et des budgets des projets.

Nous offrons:

- Un cadre de travail agréable au sein d'une petite entreprise dynamique.
- Des prestations sociales conformes à SWISSMEM.
- Un travail intéressant dans un secteur d'activité en pleine expansion.
- Un salaire correspondant aux exigences de la fonction.

Vous vous sentez prêt à relever ce défi?

Alors envoyez votre dossier complet à SADAMEL, service du personnel. Votre dossier sera traité en toute confidentialité.

Pour tout complément d'informations, contactez directement Mr. L-G. Lecerf, directeur commercial et administratif.

SADAMEL • Rue du Collège 73
CH - 2300 La Chaux-de-Fonds • Tél. 032 / 968 07 70

CREDIT SUISSE

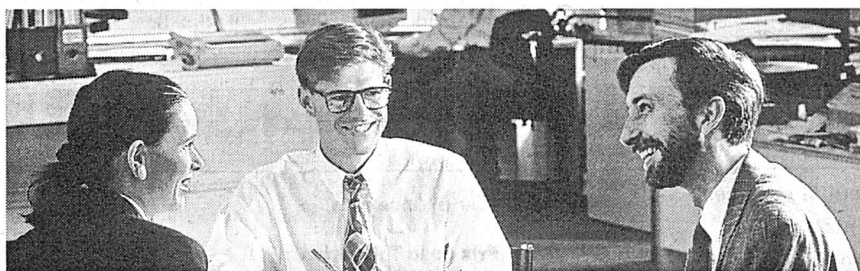

RESPONSABLE CLIENTÈLE ENTREPRISE.

Vous avez un excellent contact et connaissez les attentes des clients.

Dans le cadre du développement des activités liées à la clientèle entreprises, notre équipe basée à Neuchâtel cherche un(e) nouveau(elle) conseiller/-ère.

Vous serez chargé(e) du développement d'un portefeuille et du suivi de celui-ci. Vous effectuerez des visites régulières auprès des entreprises clientes ou, en passe de le devenir, que vous conseillerez en tenant compte de la gestion des risques. La vente active de l'ensemble de nos prestations financières fera également partie de vos tâches, de même que la participation régulière à des manifestations externes.

De formation universitaire ou bancaire (si possible brevet ou diplôme en économie bancaire), vous possédez une expérience réussie de plusieurs années dans le domaine du conseil aux entreprises. Vous avez un goût prononcé pour les affaires de crédits, vous êtes habile négociateur et savez vous montrer convainquant. Vous appréciez, en outre, le travail en team. De bonnes connaissances d'anglais et d'allemand sont également souhaitées.

Intéressé(e) par ce nouveau défi? N'hésitez pas à envoyer votre dossier complet à:

CREDIT SUISSE BANKING, André Pautre, Human Resources, CHRC 212,
Rue du Seyon 12, 2001 Neuchâtel, Tél. 021/340 10 50,
E-Mail: andre.pautre@credit-suisse.ch

CREDIT SUISSE. QUEL EST VOTRE PROCHAIN OBJECTIF?

043-080852



BAER MANAGEMENT CONSULTING
Human Resources Strategy

Notre client est une société pharmaceutique suisse indépendante, établie dans les environs de Bâle. Son succès remarquable est basé sur le développement de produits innovateurs pour le traitement de maladies dans les domaines: dermatologie, rhumatologie, sport etc... Elle est spécialisée en développement, production et marketing des médicaments éthiques. Soucieuse d'un échange scientifique permanent avec ses partenaires partenaires dans les cabinets et certains hôpitaux, elle recherche pour renforcer son service extérieur, trois:

DÉLÉGUÉS(ÉES) MÉDICAUX(ALES)

Entière responsabilité des régions:

1. Genève et environs
2. FR, VD, VS
3. NE, Lausanne, partiellement VD/FR

Dans cette fonction, vous visiterez des médecins dans leur cabinet ainsi qu'en milieu hospitalier. Vous assurerez les activités de vente et de conseil pour les produits dans les domaines: dermatologie, rhumatologie, gynécologie et du sport.

Mission et responsabilités:

- Offrir des conseils scientifiques approfondis et atteindre des buts de vente ambitieux
- Préparation et l'organisation des visites
- Exécution des tâches administratives
- Organisation des diverses séances de formation continue auprès des médecins et du personnel médical, séances que vous conduirez partiellement vous-même
- Participation aux symposiums et congrès

Profil idéal de notre candidat(e):

- Langues: français langue maternelle, très bonnes connaissances d'allemand

- Formation dans le domaine pharmaceutique ou des sciences naturelles (év. études partielles) ou paramédical: droguiste, laborantin(e), etc.

- Si possible quelques années d'expérience couronnées de succès dans la délégation

- Conscient des exigences liées aux activités de ce style de vente

- Excellente capacité de communication et de négociation à un niveau élevé

- Esprit « d'entrepreneur », mentalité de self-starter, orienté résolument vers les résultats et bon « teamplayer »

- Sens développé pour l'informatique, ou mieux: expérience dans le domaine

Cette fonction exige une personnalité ouverte, créative et performante, aimant prendre des responsabilités et habituée à travailler de façon très autonome. Notre client vous offre des conditions d'emploi attractives. Ce défi vous motive? Votre profil correspond-il aux exigences requises? Alors, n'hésitez pas et faites parvenir votre dossier complet, avec photo, à Mme Monique Baer, à l'adresse mentionnée ci-dessous. Nous vous garantissons une discrétion absolue et nous nous réjouissons de vous rencontrer personnellement.

Baer Management Consulting • 2, rue de Lausanne • CH-1110 Morges
Tél. 0041 21 803 72 72 • Fax 0041 21 803 72 74 • E-mail jobsearch@baermc.ch • http://www.baermc.ch

048-749488

Escapade Outre-Doubs, le site naturel de Consolation est grandiose

Dans ses plis et reculées, le sauvage Jura réserve bien des surprises. Le petit val de Consolation et son massif monastère en est une. Dans un site naturel grandiose et austère propice à la méditation.

Ensermé tel un joyau par l'impressionnant cirque rocheux de Consolation, niché au creux d'un petit vallon fertile ruisselant d'eaux vives, le monastère édifié en 1670 par la veuve du marquis de Varambon pour respecter le vœu de celui-ci, est un but de promenade aussi original qu'inattendu.

Sur la route de Besançon, quittant les hauteurs de Fuans pour plonger vers la source du Dessoubre, le promeneur se sent happé vers les profondeurs de Consolation. Lieu de méditation et d'humilité semblant hors du monde. Et pourtant parfaitement relié à celui-ci, puisque, dimanche dernier, par un froid sibérien où le givre poudrait de blanc forêt environnante et bâtiments, c'est une jeune femme du Vanuatu, future missionnaire actuellement en stage en France, qui accueillait le visiteur, enroulée dans une épaisse écharpe de laine. A n'en pas douter, alors qu'on ne tiendrait pas la durée d'un office dans la chapelle qui abrite le mausolée en marbre polychrome de Ferdinand François Just de Rye, sire de Varambon, Consolation est plutôt à découvrir durant les trois autres saisons de l'année qu'en hiver.

De nombreux chemins mè-



Baigné par plusieurs tout jeunes cours d'eau, le monastère des minimes de Consolation occupe le fond du val. Où la nature bénéficie de tous ses droits.

photo Leuenberger

nent le randonneur ou l'automobiliste dans cet écrin de verdure bruisant de cascades, par ailleurs largement ouvert puisqu'il fonctionne comme un Centre spirituel doté d'hébergement et de table d'hôte. Se référant à d'autres sites connus et peut-être comparables, comme Romainmôtier par exemple, on se prend à rêver, dans ce lieu relevant d'une fondation et de l'Association des anciens élèves et amis de Notre-Dame de Consolation, de concerts estivaux se mêlant aux chants des oiseaux.

En attendant, passant devant la roue à aubes, vestige d'activités anciennes telles que taillanderies, teintureriers, huileries, scieries, moulins autrefois ins-

tallés tout au long du cours du Dessoubre, le curieux entrera dans le périmètre conventuel, puis dans l'église, contenant une chaire classée style Louis XIV, un classique retable, des vitraux rappelant l'origine du sanctuaire et, surtout, le magnifique tombeau précité.

A l'extérieur, si l'exposition d'oiseaux et de papillons, et les places de pique-nique aménagées attendent le retour de la belle saison pour reprendre du service, le regard est attiré par une petite chapelle à travers laquelle se profile un arc de triomphe. Ouvrant sur le jardin botanique, œuvre des séminaristes et des professeurs du milieu du XIXe siècle, cet ouvrage

invite à emprunter l'un ou l'autre des chemins balisés qui, au départ du parc moussu recelant une profonde grotte de 25 mètres de haut à l'entrée et un ravissant pont des Tufts enjambant le fougueux Lançot, permettent d'explorer l'ensemble du cirque de Consolation. Et de s'enivrer de nature préservée, de jouir du spectacle de la Grande cascade d'une hauteur de près de 50 mètres avant, peut-être, de remonter au point de vue de la Roche du prêtre, pour embrasser l'ensemble de ce site vertigineux d'un balayage du regard, à l'image d'un oiseau de proie volant librement sur ce lieu de paix et de sérénité.

Sonia Graf

Petite histoire

S'orientant vers l'est quand, à Fuans, la route file vers Besançon, le val de Consolation est aussi approprié au tourisme pédestre qu'à la méditation. Dans ce décor sauvage à souhait, les esprits fertiles n'auront aucune peine à imaginer un château médiéval, gardien du val solidement accroché au rocher à la source du Dessoubre. Jusqu'en 1639, lorsque les troupes suédoises l'incendièrent.

Le premier oratoire dédié à la Vierge Marie a été édifié à Consolation en 1438. En 1670, Marie-Henriette de Cusance, veuve du marquis de Varambon, concrétise le désir de celui-ci de bâ-

tir un monastère de minimes, un ordre religieux fondé au XVIe siècle. Avec une devise, «Charitas», les frères mineurs font vœu de grande pauvreté, de dévouement et d'humilité. Bien national durant la Révolution, redevenu séminaire en 1833, Consolation fonctionne jusqu'en 1906, préparant plus de 600 prêtres en moins d'un siècle. Centre spirituel depuis vingt ans, le monastère accueille de futurs missionnaires d'outre-mer en stage en métropole, ainsi que le public, et prépare activement sa fête patronale de la Chandeleur du 2 février prochain. / sog

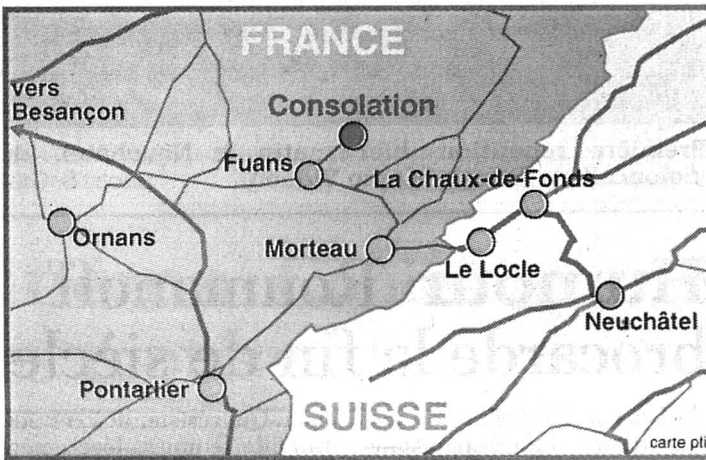

carte pli

Bacchus Un millésime 2000 d'anthologie

Le millésime 2000 fait le bonheur de toutes les régions viticoles de Suisse. Avec une récolte totale de 127,6 millions de litres - 60,6 millions de litres de vin rouge et 67 millions de litres de vin blanc -, la vendange de l'automne passé est légèrement supérieure à la moyenne décennale. La Suisse romande arrive largement en tête selon les quantités produites avec 83,2% du total, devant la Suisse allemande, 12,9%, et le Tessin, 3,9%. Le Valais, avec 49,2

millions de litres, et le canton de Vaud, avec 37,3 millions de litres sont bien sûr toujours les plus gros producteurs de Suisse romande. Les cépages rouges confirment leur progression: leur superficie a augmenté de 50 hectares et totalise maintenant 7951 hectares, tandis que les parcelles plantées en blanc ont diminué de 48 hectares pour atteindre 7092 hectares. Mais foin de quantités, c'est la qualité surtout - à Neuchâtel aussi (photo a) - qui caractérise le millésime 2000. Charpente, fruité, tanins: rien ne manque à ce millésime à haute valeur symbolique pour faire de lui une véritable référence. Une année bénie pour les connaisseurs qui s'éviteront par ailleurs toute difficulté mnémotechnique!

Jacques Girard



Nuit branchée Ribot en solo

Avec Marc Ribot, c'est un invité de marque que la Case à chocs accueille à Neuchâtel. Avis aux amateurs: il n'y aura pas d'autres dates en Suisse romande! Considéré aujourd'hui comme l'un des guitaristes les plus inventifs de sa génération, Marc Ribot s'est fait un nom en participant à plusieurs albums de Tom Waits, Elvis Costello et Marianne Faithfull. Ne s'arrêtant pas en si bon chemin, le New-Yorkais a recueilli les lau-

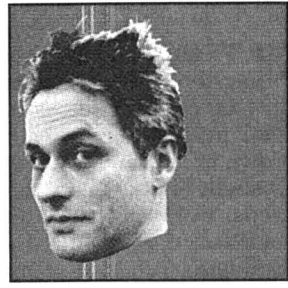

riens de la presse spécialisée pour son premier disque avec son groupe «latino», Los Cubanitos Postizos. Une virée dans la musique cubaine qui ne

détourne certes pas Ribot de ses autres influences, comme en témoignera son passage, en solo, à la Case. Formé par le guitariste haïtien Frantz Casseus, Ribot s'est aussi frotté à quelques jazzmen avant de forger son propre style qui, pour être enraciné dans le blues, porte les stigmates de la Knitting Factory et de l'esthétique «no wave». DBO

● Neuchâtel, Case à chocs, dimanche 28 janvier, 20h30. Portes 20h.

Table Suprême de poulet «pattes noires» à la truffe

Pour 4 personnes: 4 suprêmes de poulet «pattes noires»; 80g d'éclats de truffes noires; 50g de noisettes effilées; 10g de beurre; 1 échalote; 5 feuilles d'estragon; 3dl de champagne; 2dl de crème entière; sel et poivre. **Coût:** 70 francs. **Préparation:** 1 heure.

Déroulement de la recette: ouvrir les suprêmes de poulet comme un portefeuille. Enlever la peau et l'os. Hacher l'échalote aussi finement que possible, ciseler l'estragon. Chauffer une poêle à sec et dorer les noisettes sans les brûler. Mélanger la moitié des noisettes au beurre et aux éclats de truffes. Assaisonner d'un peu de poivre et de sel. Farcir les filets de poulet avec le beurre aux truffes et les placer sur des plats à gratin. Verser le champagne dans une casserole, ajouter l'échalote et cuire 15 minutes à feu doux.

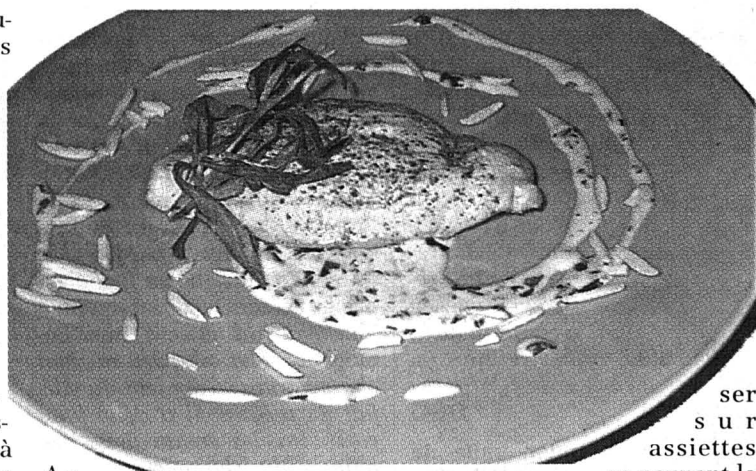

Les éclats de truffes conviennent particulièrement bien à cette recette et coûtent nettement moins cher. photo N. Graf

Assaisonner de sel et poivre, ajouter la crème. Réduire la sauce et la mixer. Ajouter les feuilles d'estragon et les noisettes restantes. Cuire les suprêmes au four préchauffé à 180° durant 18 minutes. Dresser sur assiettes en nappant le fond de sauce et déposer les suprêmes dessus.

Equilibre alimentaire: 560 cal/personne (protéides 39%, glucides 21%, lipides 40%). **Vin proposé:** un Graves rouge (Château Cruzeau 1995).

NIG

EN BREF

■ **LE GADGET.** Par les firmas qui courent, nul ne résistera à recouvrir son téléphone portable. Surtout si l'habit semble sorti d'un atelier de fourreur ou d'un zoo, puisqu'il mettra, sans nul doute, du léopard dans votre mobile! L'objet sacré dont vous ne pouvez plus vous séparer et que vous emporteriez dans une île déserte. D'autres étuis spécifiques ont été créés par les designers pour protéger cet incontournable, en matériaux nobles comme le cuir ou en matières synthétiques. Quand ils ne véhiculent pas des effluves de fraise...

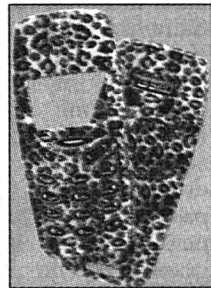

SOG

● **RadioTVSteiner, moins de 35 francs.**

■ **AU MARCHÉ.** Le cresson de fontaine est une plante peu banale. On ne se doute pas que cette herbe un peu piquante qui agrmente nos salades aime plonger ses racines dans le fond bourbeux des points d'eau. Elle développe ensuite un long tube en guise de tige, au bout duquel pointent les petites feuilles charnues qui émergent de l'eau comme de minuscules têtes folles. Lorsqu'il est tout frais, on peut utiliser le cresson comme le persil, haché tout fin sur les salades ou les soupes. Mais il se prépare tout aussi volontiers en salade ou même en purée, et cela depuis le Moyen Age. Longue vie au cresson de fontaine!

SAB

Avis de recherche

«Avis de recherche» propose un «Lieu mystère» à découvrir.

Un tirage au sort désignera un gagnant, qui recevra un billet de 20 francs. **Réponse jusqu'au 28 janvier à:** Concours Avis de recherche, L'Express-L'Impartial, Magazine, Pierre-à-Mazel 39, 2000 Neuchâtel ou rue Neuve 14, 2300 La Chaux-de-Fonds. / réd

Personne n'a reconnu, la semaine dernière, l'Ecole technique du Locle.

La question à 20 francs

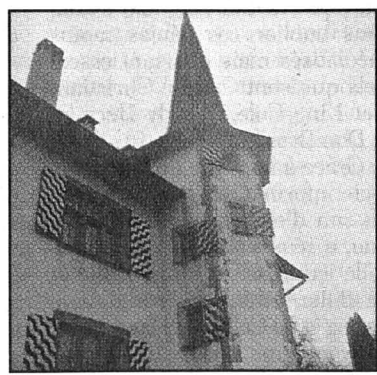

OCN Marko Ylönen: un violoncelliste qui joue jusqu'en Laponie



Première répétition, hier matin à Neuchâtel, du violoncelliste finlandais Marko Ylönen. photo S. Graf

Arrivé tout droit d'Helsinki, le violoncelliste Marko Ylönen interprétera deux concertos au cours du même concert. Un défi et un cadeau qu'il offre au public neuchâtelois, par amitié pour Jan Schultz et l'OCN qu'il découvre. Rencontre.

— Marko Ylönen, vous avez étudié à Helsinki, remporté plusieurs distinctions, vous menez une carrière internationale, connaissez-vous déjà la Suisse?

— Un peu. Mais, bien que j'aie fait une partie de mes études à Bâle, avec Heinrich Schiff, c'est la première fois que je me trouve à Neuchâtel.

— Vous êtes de connivence avec Jan Schultz, le directeur de l'OCN (Orchestre de chambre de Neuchâtel)?

— C'est par son intermédiaire que j'ai entendu parler de l'OCN. Invité heureux, je fonde beaucoup d'espoirs sur cette collaboration. Bien sûr, c'est toujours un défi de jouer avec une nouvelle formation. Cependant, Jan Schultz et moi-même nous connaissons fort bien pour avoir déjà joué en duo piano-violoncelle, notamment lors du Concert Artist Guild Competition de New York.

— Au programme du concert de dimanche, vous interprétez deux concertos, de Saint-Saëns et Haydn. Est-ce votre choix?

— Après discussions avec Jan Schultz, nous sommes tombés d'accord sur des œuvres classiques. Mais au début, il était aussi question de Schumann et Chostakovitch.

— Deux œuvres, c'est une prestation très lourde? Jan Schultz dit que vous aimez prendre des risques...

— Cela demande en effet du courage. Je l'ai déjà fait au Concours Tchaïkovski de Moscou.

— Jouez-vous essentiellement à l'étranger?

— Enseignant à l'Académie Sibelius d'Helsinki, je trouve très important d'être installé. D'autant plus lorsqu'il y a des enfants. Mes tournées sont donc limitées. En décembre cependant, j'ai joué à Tallin, qui a une salle de concerts fantastique. En février je serai à Riga. Les Pays baltes sont en ce moment très demandeurs et ils sont voisins.

— Votre instrument?

— Un Matteo Goffriller, comme Pablo Casals. Je l'ai depuis quatre ans, le fond a été refait.

— Vos compositeurs préférés?

— Impossible d'en faire une énumération. Le plus intéressant, pour moi, est la musique contemporaine. Le niveau tant des instrumentistes que des compositeurs est très haut, et la relation est bonne. Travailler ensemble est important pour le contact direct. En Finlande, dès le début, la musique est écrite pour des interprètes définis. Le milieu est très ouvert et familier, on n'y rencontre aucune arrogance des uns envers les autres.

— Ainsi, la musique est peut-être plus vivante?

— Le fait d'une tradition moins pesante qu'ailleurs est peut-être la raison de musiciens plus courageux, plus inventifs, et d'un public plus curieux, sans complexe vis-à-vis de règles préétablies. La mentalité face à la musique est différente.

— La Finlande tient actuellement la vedette, chefs et musiciens confondus. Pourquoi?

— C'est le résultat du système éducatif finlandais instauré depuis près de 40 ans. Les écoles de musique sont partout, y compris dans les villages. Même petites, toutes les villes ont des conservatoires. Nous avons un système de bourses performant et des instruments en suffisance. La Finlande

possède également beaucoup d'orchestres, la plus grande densité en Europe. Helsinki en compte trois à lui seul. Rovaniemi, la ville du Père Noël, peut compter sur un excellent orchestre, soutenu financièrement par toute la Laponie! Tous jouent beaucoup de musique contemporaine et les salles sont pleines!

Propos recueillis par Sonia Graf

● Neuchâtel, temple du Bas, di 28 janvier, 17h.

Delacoste en création

Avant «Le festin de Balthazar», hommage au Finlandais Jean Sibelius, une très belle pièce jamais jouée et à découvrir, et les deux concertos pour violoncelle (Saint-Saëns et Haydn), soliste Marko Ylönen, l'OCN créera une œuvre de commande de François-Xavier Delacoste. «Il s'agit d'une pièce pas vraiment atonale, explique Jan Schultz, conservant une ligne mélodique et influencée par Chostakovitch. Trois mouvements pour cordes, d'une dizaine de minutes.» Suspense... / sog

Humour Roumanoff brocarde la fin de siècle

«Vous ne trouvez pas que j'ai embelli?» Lancée par Anne Roumanoff, yeux plissés de malice sous une chevelure rouge et hirsute, la question conquiert d'emblée le public. Elle prélude au spectacle qui vient de quitter Bobino pour une grande tournée. Chance: le pétillant petit bout de femme s'arrête à deux reprises dans la région, à Saint-Imier puis à Yverdon.

Sans cynisme, Anne Roumanoff sait tendre des miroirs à nos tracas, petits ou grands. Q'elle s'échine à surfer sur Internet, à mettre au lit sa fillette ou à choisir une baby-sitter, l'identification avec le public joue à

plein. Qui résisterait à ces portraits de femmes, légèrement déjantées mais qui, comme nous, nagent tant bien que mal dans le grand bain du nouveau millénaire: coiffeuse dépressive, responsable de cantine obsédée par les lentilles, gourou new age, psychologue chargée de secourir les profs en détresse, bourgeoise en guerre contre les OGM...



● Saint-Imier, salle de spectacles, sam. 27 janv., Yverdon, th. Benno Beson, jeu. 1er fév., 20h30. photo sp

Avant ce spectacle, Anne Roumanoff est allée recharger ses accus au Québec, auprès de la comédienne Louise Latraverse. La revoici, coiffée avec un pétard, plus explosive que jamais!

DBO

Scène Mathieu fait battre le cœur d'Isabelle Caelen, son metteur en scène

— Les toutes dernières répétitions m'ont révélé des images très fortes, de vrais moments de bonheur. En tant que metteur en scène, quand mon cœur bat, c'est bon signe, ça veut dire que je suis touchée. Et c'est une récompense extraordinaire que d'éprouver ces émotions, alors que je connais ce spectacle par cœur!

Pour récolter ce premier fruit, Isabelle Caelen a répété six mois durant avec la troupe de «Mathieu et l'innocence», la comédie musicale qui fait l'actualité du Passage, à Neuchâtel. Plus spécifiquement, la Française s'est chargée de l'interprétation des comédiens et du chœur, une tâche qui n'est pas forcément aisée lorsqu'on a affaire à un effectif non homogène. «La plupart avaient chanté mais n'avaient jamais fait de théâtre. Il a donc fallu combattre les «mauvaises» habitudes du chanteur et inculquer l'art du geste et de l'émotion».



Isabelle Caelen, une Toulousaine à Neuchâtel. photo Leuenberger

Parce que «Mathieu» est une vraie comédie musicale, autrement dit un spectacle mi-théâtre mi-musical (chant et danse), Isabelle Caelen a présidé à l'harmonie entre les arts, au lien entre les différents ta-

bleaux. Et parce que, au moment du casting, la jeune femme était habitée par l'envie de rejouer, elle s'est glissée dans la peau de la Culture... «Donneur de leçons, ce personnage s'inscrit en décalage par rapport aux autres. Il m'a donc permis de garder intacte mon autorité de metteur en scène!».

Culture, Justice, Innocence, Amour: dès la lecture du manuscrit, Isabelle Caelen s'est enthousiasmée pour le texte allégorique de Daniel Rousseau qui, à ses yeux, traite crûment, et avec force, des thèmes très actuels. «Les personnages incarnent des sentiments, des attitudes morales, mais nous n'avons pas voulu en faire des caricatures. A l'image de la tragédie grecque, ce spectacle véhicule des sentiments atemporels et, en cela, il illustre parfaitement notre monde moderne».

Dominique Bosshard

● «Mathieu et l'innocence», Neuchâtel, th. du Passage, ven. 26 et sam. 27 janv., 20h.

Polyvalente

Ses études - elle prépare un doctorat en biochimie - ont mené Isabelle Caelen de Toulouse à Neuchâtel, via des étapes à Grenoble et à Lyon. Des études qui ne l'ont pas empêchée d'exprimer ses talents de comédienne et de metteur en scène, qu'elle exerce en semi-professionnelle. «J'ai toujours été attirée par le versant littéraire; mais, comme je suis une battante, j'ai aussi voulu apprivoiser les sciences, commente la jeune femme. C'est une chance énorme que d'avoir pu développer ces deux aspects, qui me correspondent tous deux. Chaque domaine - l'un efficace et rigoureux, l'autre ouvert sur le rêve et soumis à l'impondérable - enrichit l'autre». A 27 ans, Isabelle Caelen est certes bien armée pour saisir les opportunités que la vie voudra bien lui offrir... / dbo

Dans les bacs Le coup de cœur du disquaire



Gabriel Meuwly, Gabson, La Chaux-de-Fonds

— En ce début de millénaire, il faut bien avouer qu'il n'y a encore pas grand-chose à se mettre au creux de l'oreille. Les découvertes ne sont pas forcément immédiates, les coups de cœur pas toujours instantanés. Aussi ai-je décidé de consacrer ce rendez-vous à Francis Dreyfus, directeur du label français Dreyfus Jazz, pour sa collection Jazz référence.

Deux ans de travail ont été nécessaires pour que l'on puisse

découvrir certaines des plus belles plages enregistrées avant 1950 (issues de 78 tours mono) par les plus grands créateurs: d'Armstrong à Parker, de Duke à Count Basie, de Django à Dizzy Gillespie, de Billie Holiday à Ella, sans oublier ces génies moins médiatisés mais pourtant essentiels que sont Charlie Christian, Nat King Cole, Woody Herman et Don Byas.

Grâce à la magie de la technologie informatique, un ingénieur du son d'exception, René Ameline, a réussi à donner une nouvelle jeunesse aux voix d'Ella et de Billie, et aux impros d'Armstrong et de Coleman Hawkins. Il a inventé une stéréo subtilement équilibrée, ni choquante ni forcée, et a su donner un relief,

une chaleur et une profondeur sonores exceptionnels. Le résultat est vraiment impressionnant! Pour rendre hommage à ce travail, Francis Dreyfus cite Claude Debussy: «Enfin de la musique sauvage avec tout le confort moderne!».

Bien sûr, les puristes diront que ce ne sont que des compilations, non des albums de collection... Alors je m'adresse aux autres, aux modestes qui auront peut-être, eux, envie de goûter au son de ces vingt disques déjà parus, et des dix à venir. A un prix fort sympathique qui plus est!

P.S.: On commence à parler du dernier album de Paul Simon, «You're the One». Puis-je vous conseiller d'écouter l'avant-dernier? DBO

MAIS AUSSI

CONSERVATOIRE.

Dans le cadre de ses Samedis «promotion», le Conservatoire de Neuchâtel ouvre les portes de sa salle de concert, ce 27 janvier à 11h, à deux étudiantes des classes de violon et de violoncelle: Sylvie Maître (violin) et Annina Haug (violoncelle). Au programme de ce récital, auquel le pianiste Jean-Marc Perrin prête son concours, les deux jeunes musiciennes ont inscrit des pages de Glinka («Chants russes»), Pugnani-Kreisler («Prélude et Allegro»), Fauré («Elégie»), Dvorak («Slavonic Dance»), Gabriel-Marie («Lamento»), Kreisler («Marche miniature viennoise») et Piazzola («Verano Portefino»).

MINOTAURE.

Quand Marguerite Yourcenar revisite le mythe de Thésée entre tra-

dition et badinage, dérision et philosophie. Mise en scène par le Théâtre d'Ailleurs, «Qui n'a pas son Minotaure» nous mène certes au cœur du labyrinthe du monstre. Mais existe-t-il vraiment? Ou le dédale n'est-il que la métaphore de nos propres replis intérieurs, et le monstre à vaincre celle de notre propre destinée? Réponse au théâtre du Pommer, à Neuchâtel, vendredi 26 et samedi 27 janvier à 20h30, dimanche 28 à 17 heures.

DUO AU TEMPLE.

Ce vendredi 26 janvier à 20h15, le temple du Locle accueille, en duo, le violoncelliste écossais Niall Brown et la pianiste zurichoise Isabelle Trüb. Les deux musiciens, qui exercent ensemble leur talent et avec un vif succès depuis 1989, interpréteront les «7 variations

sur un thème de Mozart» et la Sonate en la majeur op. 69 de Beethoven, ainsi que la Sonate en fa majeur op. 6 de Richard Strauss.

À LA CASE.

Il ne faudra pas craindre de devenir sourd pour franchir le seuil de la Case à chocs de Neuchâtel, ce vendredi 26 janvier. Dignes représentants du métal, les quatre Genevois de Forge ne craignent pas de battre le leur à grands coups de riffs rageurs et de basse hystérique. Sonné comme un boxeur, le noctambule servira encore de punching-ball aux quatre garçons de Clone, des outsiders de la scène métal genevoise qui, eux, misent autant sur le groove que sur la puissance hardcore. Concerts dès 22h30, ouverture des portes, 21h30.

DBO

«Vercingétorix» Christophe Lambert trébuche et perd la Guerre des Gaules

Irréductible Gaulois, Vercingétorix finit par capituler devant Jules César à Alésia. Menée par le réalisateur-producteur Jacques Dorfmann («Le palanquin des larmes») la campagne du héros arverne déçoit. Pas de quoi redorer le blason de Christophe Lambert qui, perruque hérissée au vent, bataille en vain. Interview.

- Vous avez incarné bon nombre de héros. En quoi Vercingétorix était-il intéressant?

Ch. Lambert: - J'ai été attiré par le fait qu'il n'ait jamais été incarné à l'écran. Highlander était un héros, et Greystoke, et le Sicilien. Tous les rôles principaux sont des héros, mais là, j'avais la possibilité d'incarner un personnage qui a donné sa vie pour son peuple, qui a renoncé au soi, en entrant non pas dans un film historique, mais dans un film fidèle à l'Histoire. Mais ce qui m'a le plus attiré, c'est la dimension épique du film, sa dimension émotionnelle, son attachement aux personnages. Ce ne sont pas les plages d'action qui sont les plus importantes; il faut pouvoir sourire ou pleurer. En cela, Jacques a

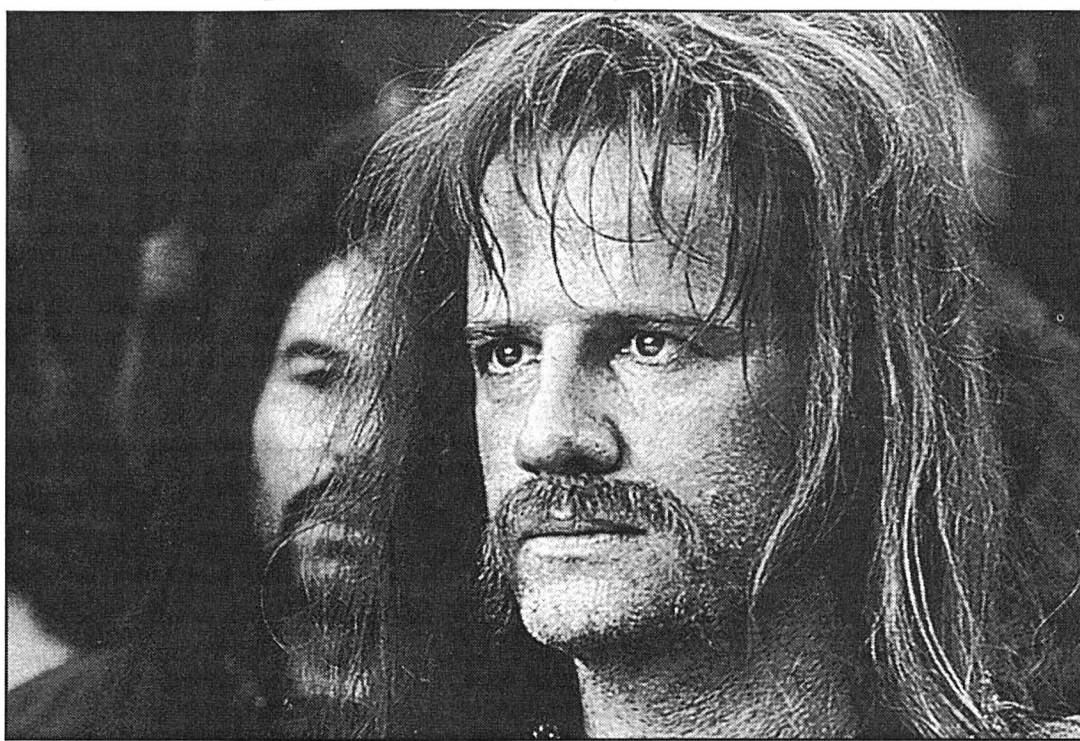

Christophe Lambert, la moustache en plus.

photo jmh distribution

réussi son film: il a fait un film d'émotions.

- Vous êtes-vous trouvé des points communs avec ce personnage?

- Je n'aurais pas la prétention de dire que je donnerais ma vie pour un peuple, je n'ai jamais été confronté à cette situation. La seule comparaison que je puisse faire, c'est que

je suis quelqu'un qui ne baisse jamais les bras, qui va jusqu'au bout de ce qu'il a décidé, et qui mue le négatif en positif. C'est ma démarche depuis tout petit, et je ne crois pas qu'elle puisse changer maintenant! Si je suis resté dans l'enfance, c'est pour une seule raison: la soif d'apprendre.

- Ce tournage diffère-t-il de vos expériences américaines?

- Pas au niveau de la machine que ça représente, pas au niveau des moyens techniques et financiers. On avait trois équipes de tournage, des milliers de figurants. Simple- ment, les Américains qui sont très forts dans les films d'ac-

tion ont tendance à esquisser l'émotion, à la traiter en surface. On a l'impression qu'ils en ont peur, alors que les Européens, eux, plongent dans l'émotion.

- Vous avez professé un attachement pour les rôles de héros de BD, parce qu'ils sont naïfs et courageux...

- C'est toujours le cas, car le naïf est un affectif. Or je suis né dans l'affectif, je ne vis qu'à travers ça. La naïveté, l'innocence ne sont pas de la bêtise, c'est un regard différent porté sur les choses. Ça veut dire qu'on n'est pas blasé. Simple- ment, maintenant, j'essaie d'être plus attentif à mes choix, d'opter pour des person- nages plus complets. J'ai fait de bons films, de moins bons films et de mauvais films, et c'est comme ça qu'on apprend, qu'on évolue. Il faut tirer la leçon des choses négatives, et il faut, ensuite, appli- quer concrètement cette leçon. Personne n'est parfait, per- sonne ne fait que des choses extraordinaires. Sinon, on ne tournerait que cinq films dans une carrière et, encore, à condition de tomber dessus!

Propos recueillis par Dominique Bosshard

● «Vercingétorix», Neuchâtel, Rex; La Chaux-de-Fonds, Scala 3; 2h02.

Josébovétorix?

«Ce qui m'intéressait, c'est de faire une métaphore du monde contemporain, confie le réalisateur-producteur Jacques Dorfmann. L'empire romain, c'est la mondialisation de l'époque! Je crois que Vercingétorix et Jules César symbolisent assez bien ce qui se passe aujourd'hui». Intention certes louable. Mais la moustache suffit-elle à rapprocher le fédérateur des Gaules de José Bové? Plutôt que d'insuffler au film un semblant de dimension métaphorique, l'allusion de César (Klaus Maria Brandauer) à la libre circulation des personnes tombe sur la voie romaine comme un anachronisme qui prête à sourire. Le spectateur espère-t-il se laisser emporter par un grand film épique? Là encore, il lui faut déchanter: le soufflé se dégonfle vite, perforé par la faiblesse des dialogues et de l'interprétation, la musique pompeuse, la mièvrerie des émotions. Au bout de cette fresque étayée par une historienne, on aura ravivé de vagues souvenirs scolaires sur les Gaulois et le héros arverne. C'est plus drôle en compagnie d'Astérix. / dbo

«La ville est tranquille» Marcel Pagnol n'est plus ici

Depuis toujours, le bon cœur cinéaste de Robert Guédiguian balance entre le gentil conte de gauche, la fable humaniste («Marius et Jeannette», 1997; «A l'attaque», 2000) et le film noir, la chronique âpre et désespérante («Dieu vomit les tièdes», 1989; «A la vie, à la mort», 1997).

Assurément, son dernier-né, «La ville est tranquille», fait partie de la veine sombre. A l'âge de quarante-huit ans, Guédiguian semble s'être décidé à élargir son champ d'action (jusqu'à circonscrire au seul quartier «sympa» de l'Estaque) pour consacrer à Marseille (dont il est natif) un film plutôt terrifiant, voire même glaçant.

Ouvrant son propos amer par un grand panoramique (quasi touristique) qui confère à la ville chère à Marcel Pagnol un aspect plutôt rassurant, le cinéaste n'aura de



Darroussin et Ascaride: le bon choix? photo agora

cesse de vouloir démentir ce premier cliché en s'immergeant dans un microcosme inquiétant qui reflète les angoisses très actuelles de l'auteur - racisme, inégalité des chances, banalisation des idées d'extrême-droite, etc..

Sur le mode du récit polyphonique, Guédiguian s'attache aux pas d'une vingtaine de personnages emblématiques de la réalité sociale qui prévaut actuellement à Mar-

seille. Il y a là l'employée d'une poissonnerie (mariée à un chômeur et dont la fille se prostitue), un ex-docker devenu chauffeur de taxi, un jeune Noir fraîchement sorti de prison, un patron de bistrot revenu de tout, etc..

Avec un brio certain, Guédiguian tire les fils, entrecroise les destins, casse les trajectoires. On regrette d'autant plus qu'il n'ait pas re-

nouvelé pour l'occasion sa troupe de comédiens bien connue. Retrouver les Darroussin, Meylan, Ascaride et autres Pieuillier dans la peau de tous ces laissés-pour-compte nuit passablement au réalisme de l'ensemble - mieux aurait valu avoir recours à des acteurs non professionnels.

Vincent Adatte

● «La ville est tranquille», Neuchâtel, Bio; 2h12.

Passion cinéma Copies neuves pour grandes reprises

Dans la programmation de ses cycles, Passion cinéma s'efforce à chaque fois de programmer une reprise en copies neuves d'un ou deux chefs-d'œuvre méconnus du patrimoine mondial cinématographique. Dans le cadre du cycle intitulé «Nouveaux Mondes?», le cinéphile est ainsi convié à découvrir ces prochains jours deux films rares, à voir absolument, avant qu'ils ne retombent dans l'anonymat de l'histoire cachée du cinéma.

La forêt interdite

Réalisé en 1958 par le cinéaste américain (et maudit) Nicholas Ray, «La forêt interdite» («Wind Across The Everglades») passe pour être l'un des plus beaux films en couleur jamais tournés! En 1905, les belles élégantes de Miami aiment à parer leurs luxueuses toilettes de plumes d'oiseaux exotiques. Hantant depuis belle lurette les marais de Floride, un braconnier a dès lors mis sur

pas celui que l'on croyait... Attention, chef-d'œuvre écologique avant la lettre!

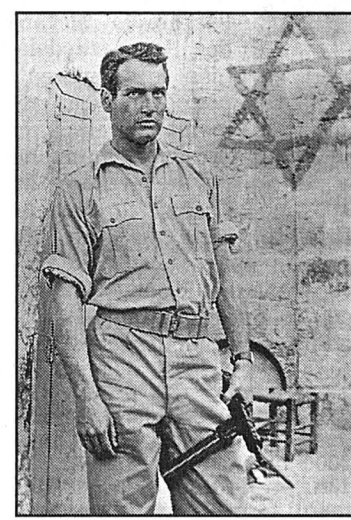

Paul Newman dans «Exodus». photo sp

Exodus

Fresque épique d'une durée de 3h30, «Exodus» (1960) est un film comme on n'en fait plus, réalisé par l'un des derniers grands d'Hollywood, le cinéaste américain d'origine autrichienne Otto Preminger. Ennemi de la fausse sentimentalité, ami de la vraie pudeur, Preminger a réalisé un tour de force avec ce film culte qui raconte comment, en 1947, des centaines et des centaines de juifs, après avoir réchappé des camps de concentration, s'entassèrent sur un vieux rafiot (qu'ils rebaptisèrent «Exodus») pour rentrer en Israël. Avec une maestria confondante, le cinéaste évoque tout un pan d'histoire qu'il faut se remettre en mémoire si l'on veut comprendre quelque chose à ce qui se trame actuellement au Proche-Orient!

VAD

Cinémathèque Regard sur l'autre Amérique

De même que tout un pan du cinéma soviétique, le cinéma américain de la fin des années 60 passionne actuellement la Cinémathèque suisse. L'institution lausannoise propose un regard panoramique sur le «nouveau Hollywood», soit une collection de longs métrages tournés entre 1966 et 1980, tels que «Easy Rider», «The French Connection» et «La horde sauvage». Cette époque charnière voit l'émergence de cinéastes indépendants influencés par le cinéma d'auteur européen. «Leurs films démontraient que l'on pouvait susciter la réflexion et faire appel à l'intelligence du public sans l'ennuyer», dit le directeur de la Cinémathèque Hervé Dumont. La rétrospective, agendée jusqu'au 4 février, offre une comparaison bienvenue avec le cinéma américain

actuel qui s'aligne trop souvent «sur la paresse et l'infantilisme ambiants».

Plusieurs films-cultes sont programmés. Parmi eux figurent «Easy Rider» de Dennis Hopper, sur l'intolérance de l'Amérique profonde, ou le cynique «M.A.S.H.» de Robert Altman qui ausculte le quotidien d'une antenne chirurgicale opérant durant la guerre de Corée.

S'y ajoutent «Duel», le premier film de Steven Spielberg, «The Last Picture Show» («La dernière séance») de Peter Bogdanovich, ou «Carnal Knowledge» («Ce plaisir qu'on dit charnel») de Mike Nichols. Les cinéphiles reverront aussi «The Wild Bunch» («La horde sauvage»), le long métrage le plus connu de Sam Peckinpah. / atréd.

Polanski Un film sur la vie d'un pianiste polonais

Roman Polanski va tourner un film sur la vie d'un pianiste juif polonais survivant de l'Holocauste. Cet artiste, Wladyslaw Szpilman est décédé l'an passé à 80 ans. Le metteur en scène américain d'origine polonaise entamera son long métrage en février en Allemagne. «Le pianiste» disposera d'un budget de 26,6 millions d'euros (41 millions de francs suisses). Pianiste réputé avant la Seconde Guerre mondiale, Wladyslaw Szpilman a perdu la quasi-totalité de sa famille dans les chambres à gaz du camp de Treblinka, en Pologne.

D'abord interné au ghetto de Varsovie, lui a réussi à passer dans la clandestinité et à survivre à l'Holocauste. / afp

DVD vidéo De Palma au sommet



Tony Montana (Al Pacino) est l'un des 25.000 Cubains que Castro «envoie» aux Etats-Unis avec 100.000 réfugiés politiques. En quelques mois, il va devenir l'un des plus grands trafiquants de drogue de Miami. «Scarface» compte parmi les meilleurs film de l'histoire du cinéma. Au mieux de sa forme, Al Pacino nous sort ici le grand jeu, incarnant parfaitement la rapide ascension de cet immigré Cubain, et finalement sa chute et irrémédiable! La qualité du DVD va combler les plus difficiles: la galette contient même des scènes coupées au montage. Un must! / pt

● DVD Gaumont-Columbia-Tristar disponible à la vente.

DVD vidéo Grande fresque

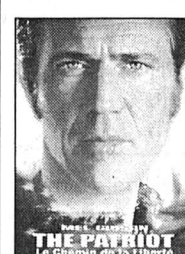

Roland Emmerich change son fusil d'épaule: après avoir tenté des coups d'éclat dans la science-fiction, le réalisateur d'origine allemande s'est aventuré dans la grande fresque historique. Même si «The Patriot» ne fait pas dans la dentelle, il constitue certainement le meilleur film d'Emmerich, le mieux filmé en tout cas. Bien entendu, les magnifiques scènes de bataille, les envolées symphoniques de John Williams et la présence en tête d'affiche de Mel Gibson ne sont pas étrangères à la beauté du spectacle. Un excellent DVD! / pt

● DVD Gaumont-Columbia-Tristar disponible à la vente.

VITE VU

■ LOUP, Y ES-TU? Gévaudan, 1766. Une bête monstrueuse terrorise la région. Des femmes, des enfants périssent. Le travail d'un loup gigantesque? D'un dragon, comme avancent certains esprits imaginatifs? L'émotion ayant gagné la France entière, le roi Louis XV dépêche un «enquêteur» sur place. L'amorce du «Pacte des loups» n'est pas sans rappeler celle du «Sleepy Hollow» de Tim Burton... Elle est, en tout cas, très incitative. Qui veut en savoir plus, et avant tout le monde, se rendra à l'avant-première du film de Christophe Gans... / dbo

● «Le pacte des loups», Neuchâtel, Arcades, dimanche 28 janvier, 10h30; 2h20.



«Roméo et Juliette» Lisses et mignons, les amants de Vérone cartonnent

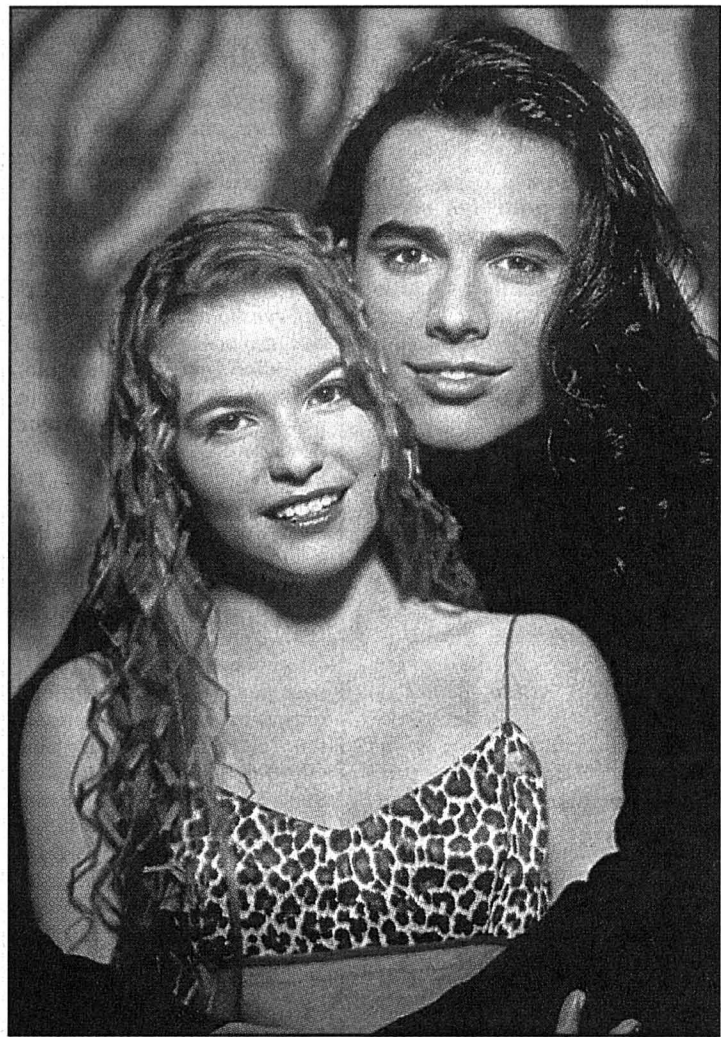

Cécilia Cara et Damien Sargue, Roméo et Juliette du XXI^e siècle. photo universal

Salués par un public enthousiaste le 19 janvier, soir de la première, «Roméo et Juliette» semblaient bien partis pour rivaliser avec les «Dix commandements» dans la course au succès. Dépoussiéré par Gérard Presgurvic, le chef-d'œuvre de Shakespeare ne se démarque guère, pourtant, d'un efficace produit commercial.

Les 4000 spectateurs du Palais des Congrès s'éjectent de leurs sièges pour ovationner la troupe de «Roméo et Juliette». En rappel, «Les rois du monde» succèdent à «Aimer». Des refrains tout simples, que le public connaît par cœur: le fruit d'une campagne de promotion orchestrée bien avant le soir de la première.

En dépit de pâles transitions parlées, «Roméo et Juliette» s'apparente pleinement à un spectacle musical, plus qu'à la comédie musicale. A une succession de clips «live», diraient les méchantes langues. Au fil d'une quarantaine de chansons, l'auteur-compositeur Gérard Presgurvic, par ailleurs parolier de Patrick Bruel (lire cadre), a cherché à dépoussiérer la trame de l'œuvre de Shakes-

peare, sans l'éliminer jusqu'à la corde. Ses deux puissants ressorts dramatiques, la haine et l'amour.

L'un, la haine, qui déchire les Capulet et les Montaigu, l'autre, l'amour, qui transgresse les lois des deux clans en unissant Roméo et Juliette. L'une facilement transposable aux banlieues d'aujourd'hui. L'autre, quand il est contrarié, aux diktats de certaines cultures ou religions. Efficaces repères pendant la mêlée, les costumes de Dominique Borg facilitent la lecture: rouges pour les Capulet, bleus pour les Montaigu, ils réussissent la synthèse entre la Renaissance et le III^e millénaire. Le volumineux décor, de même, stratifie l'espace scénique en deux mondes distincts, l'un, surélevé, dévolu à la pure Juliette (Cécilia Cara), l'autre à son Roméo et aux rixes entre clans ennemis. Toutes voiles dehors, la mort rôde autour des amants de Vérone, sous les traits - pourquoi pas, la trouvaille n'est pas mauvaise - d'une jeune femme agicheuse.

Roméo au cœur de marbre

Véhiculée, notamment, par les chorégraphies de Rheda, par des corps qui, polarités

contraires, se repoussent sans ménagement, la haine s'en sort mieux que l'amour attiédi par deux visages d'anges à l'aura défaillante. Très préoccupé par sa longue chevelure, Damien Sargue prête sa voix à Roméo, mais son cœur et ses tripes semblent appartenir au marbre froid de cette Vérone stylisée...

Quelques voix bien trempées, quelques caractères - la nurse Réjane Perry, frère Laurent-Jean-Claude Haddia - émergent d'une bande-son très

commerciale et d'une sono poussée à fond. A l'issue de plus de deux heures de spectacle, les yeux et les oreilles en ont largement pour leur argent. A condition de se satisfaire d'un divertissement calibré pour plaire au plus grand nombre...

Dominique Bosshard

● «Roméo et Juliette», Paris, Palais des Congrès, jusqu'à fin mars. Forfaits Frantour, voyage et spectacle. Rens. au 022 906 41 12, ou dans les gares et agences de voyages.

Soir de première

Celles et ceux qui, en ce soir de première du 19 janvier, espéraient se mêler au Tout-Paris du showbiz en sont restés pour leurs frais. Les quidams anonymes avaient pris possession des premiers rangs, émaillés, ça et là, des familles des artistes. A l'image de ce couple de voisins, cousins rayonnants de Juliette-Cécilia Cara.

Une onde d'applaudissements, un brouhaha, pourtant, se propagent dans l'immense salle, juste avant que les lumières s'éteignent. Un appel pressant pour que Roméo apparaisse? Non. Les têtes pivotent, la plupart des

spectateurs se lèvent pour mieux voir, les regards convergent vers un Patrick Bruel, tout de noir vêtu, qui se presse de rejoindre sa place.

A l'entracte, c'est une longue file d'adolescentes massées au pied de la scène qui attend le retour de ce même Bruel. Qui se précipite ensuite comme un essaim pour arracher un autographe. Quelques «Patriiick» résonnent encore tandis que, sur le plateau, une silhouette immobile se découpe en ombre chinoise. Roméo attend... Une petite douche froide sur l'ego?

DBO

Archéologie Un paysage apprivoisé par l'homme

Au temps de ses premiers habitants, le Jura aujourd'hui coupé en deux ne connaissait pas les frontières. Rien de mieux, pour s'en rendre compte, que le Musée d'archéologie de Lons-Le-Saunier, qui retrace l'histoire de toute la région, de la formation du paysage à l'ère primaire, à son apprivoisement par l'homme depuis 145.000 ans.

Pour évoquer la première, des échantillons de sols ramenés au jour par des forages permettent d'imaginer les forêts primaires transformées en lits de charbon, les bancs de sel exploités dès l'Age du bronze qui feront plus tard la richesse des salines jurassiennes, les marnes du Trias foulées voici plus de deux cents millions d'années - juste avant le Jurassique - par le plus an-

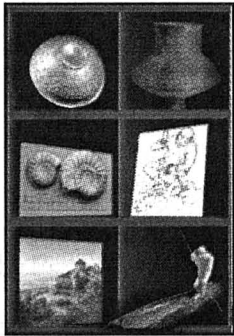

cien dinosaure actuellement connu en France, et qui ont permis l'implantation d'un vignoble.

Sorties des collections, des séries d'objets, comme le biface livré par la grotte de Gigny, ou des sagaies en bois de renne et des galets gravés relevant de l'art magdalénien, illustrent, pour qui veut remonter le temps, la présence humaine sur le territoire de l'actuel département du Jura. Un voyage captivant, avant d'arriver en Séquanie gallo-romaine, aux châteaux du Moyen Age et à l'implantation des villes.

SOG

● Lons-Le-Saunier, Musée d'archéologie, 200.000 fois 2000 ans, jusqu'au 31 août (10-12h et 14-18h, sa-di 14-17h, mardi fermé. Gratuit mercredi et premier dimanche du mois).

Jeux Plus vite, plus haut, plus fort: le sport fait tapisserie d'Aubusson

A Lausanne, le Musée olympique vaut le déplacement en famille, car chacun y trouve son compte: qui le sport sous tous ses aspects, qui les images du sport dans la création artistique. En ce début d'année, c'est dans les tapisseries d'Aubusson que le sport est mis en lumière.

Les amateurs de fibres se souviennent sans doute des célèbres Biennales de la tapisserie qui faisaient converger vers la capitale vaudoise le meilleur des lissiers du moment. C'est ainsi que se sont nouées des relations avec le créateur français Jean-René Sautour-Gaillard, peintre-cartonnier que les idéaux véhiculés par le mouvement olympique ont séduit. L'aboutissement de la démarche est aujourd'hui exposé au Musée

olympique. Il s'agit d'une immense tenture composée de dix-sept tapisseries monumentales et totalisant plus de 260 mètres carrés de laines colorées. Pour mener à terme ce projet très ambitieux, désormais l'une des plus grandes tentures de l'histoire de la tapisserie, il a fallu recourir au savoir et aux doigts habiles de douze ateliers de lissiers d'Aubusson!

Les thèmes que Sautour-Gaillard a visualisés dans ses travaux, après une véritable immersion dans la documentation de l'olympisme, vont de la devise des jeux à leur pérennité, des saisons aux territoires qui les ont accueillis. Les cinq continents sont en effet représentés, selon un système imaginé par l'artiste: dans une œuvre aux lignes gestuelles puissantes, des images iconiques significatives d'une culture fondatrice

sont rapportées un peu comme des collages. Pour l'Europe, on retrouve les doux visages de Sandro Botticelli et les sculptures grecques. L'Afrique est immédiatement identifiable grâce à ses masques et à ses motifs décoratifs traditionnels, etc.

Selon un système identique, qui confère à l'ensemble une remarquable unité, les différentes disciplines du sport moderne se déclinent sur fond d'images de l'Antiquité grecque, tandis qu'un portrait géant de Pierre de Coubertin veille sur les lieux.

Parallèlement, une autre ex-



J.-R. Sautour-Gaillard, «Citius», 280 x 400 cm, tissé à Aubusson. photo sp

position évoque le Tour de France jusqu'au 18 février, tandis que les peintures de Jean-Pierre Bovay tentent de capter la fuite du temps.

Sonia Graf

● Lausanne, Musée olympique, «Tapisseries d'Aubusson», jusqu'au 18 mars (ma-di 9-18h, je 20h). Catalogue.

Ailes Bourse des tarifs aériens

Départ de Genève: Chicago, 487,-, avec Alitalia; Edmonton, 1100,-, avec Air Canada; Kansas City, 1950,-, avec Lufthansa; Las Vegas, 2160,-, avec SAS; Miami, 536,-, avec Alitalia; Montréal, 410,-, avec Alitalia; Nashville, 1950,-, avec United Airlines; Ottawa, 870,-, avec Air Canada; Québec, 1030,-, avec Air Canada; Seattle, 1000,-, avec SAS.

Ces prix sont extraits de la bourse des voyages d'Internet Alls Supermarket of Travel, adresse http://www.travel-market.ch et sont publiés avec son autorisation.

Agence de voyages **croisitour** Les artisans de l'évasion **Avec nous partout** Neuchâtel Saint-Honoré 2, tél. 032/723 20 40 www.croisitour.ch

Evasion Ile de rêve

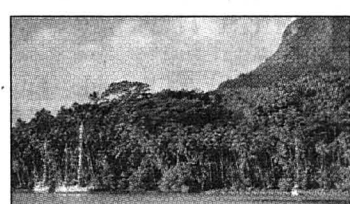

Ile de rêve et de lune de miel, Bora Bora vit au rythme des cocotiers et des ressacs de l'océan. Aux antipodes, la petite perle des îles Sous-le-Vent ensermée dans son lagon turquoise héberge 2500 habitants sur ses 40 km² de surface. Rendez-vous d'artistes, de navigateurs, d'aventuriers ou de millionnaires, visitée autrefois par Jack London ou Paul Emile Victor, elle s'apprivoise en pirogue et se déguste sur les plages blanches, au pied de son vieux volcan. A découvrir via les «Iles merveilleuses» des éditions Atlas, ou via une agence de voyages.

SOG

CD-Rom Un cyber divan

Le CD-Rom (PC/Mac) édité par Syrinx et sobrement intitulé «Sigmund Freud» est remarquable: pas d'installation préalable, simple d'emploi, il se distingue à la fois par ses aspects ludique (il faut, pour avancer, remonter les aiguilles d'une montre, tourner les pages d'un livre, etc.), esthétique et historico-scientifique. On y découvre de nombreuses facettes - parfois méconnues - de la vie du père de la psychanalyse. Grâce à différents niveaux de compréhension, une iconographie très riche et des archives complètes, ce CD-Rom est à la portée de tous. Pas étonnant qu'il ait reçu le grand prix du Milia d'Or 2000. Une référence! / pti

Clin d'œil La Saint-Vincent à Meursault

Plus grande fête des vigneronniers en Côte-d'Or (Bourgogne), la Saint-Vincent Tournante, qui attire chaque année des cortèges de marcheurs entre Puligny-Montrachet et Meursault, aura lieu ce dimanche 28 janvier. Traditionnellement, un chant officiel est créé lors de la messe célébrée par l'évêque de Dijon. Cette année, c'est un Chaux-de-Fonnier qui en est l'auteur: Pascal Guinand a en effet composé «Bienvenue à Saint-Vincent». Une participation qui augure bien des concerts qui rassembleront, au printemps prochain, l'Orchestre de chambre de La Chaux-de-Fonds et La Murisaltienne.

SOG

Récit Périple sur les routes de la Sibérie

Charles Wenyon, médecin et missionnaire anglais, a traversé la Sibérie en partant de la Chine pour se rendre en Angleterre à l'époque où le voyage était encore un véritable périple. Son livre décrit son aventure de plus de trois mois à travers un regard sensible et curieux de ce qui l'entoure. Il découvre des paysages merveilleux ainsi que des populations qui lui sont totalement inconnues. Son livre est intéressant car il nous fait part des coutumes, de l'histoire et des religions des diverses peup-

plades sibériennes rencontrées en cours de route. Ce récit nous rappelle que l'homme n'a pas toujours vécu dans une société où tout doit être fait en un éclair, sans accorder d'importance aux enrichissantes subtilités qui nous entourent. Un siècle auparavant, le but du voyage n'était pas seulement de se déplacer d'un endroit à un autre, mais aussi de vivre une véritable aventure.

ABO

● «A travers la Sibérie», Charles Wenyon, éd. Olizane, 2000.



Paraît chaque jour,
du lundi au samedi
Délai: l'avant-veille
de la parution à 12 h

Adecco
www.adecco.ch



Postes temporaires

Nous cherchons pour des missions jusqu'à fin 2002, des

- Maçons
- Coffreurs
- Machinistes
- Manœuvres
- Peintres en bâtiment

Secteur bâtiment ou génie-civil, permis valable, minimum 2 ans d'expérience sur les chantiers en Suisse. Engagements tout de suite ou à convenir.

Si vous répondez à l'un de ces profils et pour plus de renseignements, appelez sans tarder, **Sébastien Ciavardini** afin de convenir d'un rendez-vous.

Discrétion assurée.

Faubourg de l'Hôpital 9 un nouveau monde pour l'emploi
2001 Neuchâtel, Tél. 032/725 13 16
E-Mail: neuchatel@adecco.ch 028-292209

www.jobup.ch
recherched'emploisurinternet
annoncesetdépôtdeCV 018-702500

AMBULANCES ODIER CHERCHE AMBULANCIERS IAS

- Interventions primaires et secondaires: urgences; P1 médicalisées, P1, P2, P3, transports inter-hospitaliers, longues distances.
 - Contrat durée indéterminée ou fixe.
 - Entrée en fonctions tout de suite ou à convenir.
- S'adresser à: **AMBULANCES ODIER**
9, rue Alcide-Jentzer - 1205 GENEVE
Tél. 022 / 320 10 01
ambo@odier.ch 018-703622

Le Manoir

Home médicalisé pour personnes âgées
Route de Neuchâtel 6, 3236 Gampelen
Cherchons tout de suite ou à convenir

Cuisinier(ère) ou aide de cuisine

Notre offre s'adresse à une personne ayant:

- un intérêt particulier pour les personnes âgées;
- envie de travailler au sein d'une équipe sympa et professionnelle;
- une bonne connaissance de la langue allemande.

Nous offrons:

- un poste de travail à 80% ou 100%;
- un concept jeune, dynamique, dans un cadre familial.

Les candidat(e)s peuvent adresser leurs offres écrites à M. Kurt Lehmann, à l'adresse ci-dessus.

NEUCHÂTEL Nous cherchons un jeune pharmacien

Avec quelques années d'expérience, capable de s'investir, de prendre des responsabilités et de motiver une équipe.

Faire offres sous chiffres
D 018-703638, à Publicitas S.A.,
case postale 5845, 1211 Genève 11.

IHTTI SCHOOL OF HOTEL MANAGEMENT

Requires Lecturer (Information Technology)

to develop and teach courses on computer hardware components and software applications such as Microsoft Office, Front Page and MS Project; to give technical support and training to users and to develop new IT projects.

Profile:

- a professional commitment to the philosophy of the School,
- evidence of relevant work experience, educational qualifications (certificate in MCP or ECDL a benefit),
- fluency in English,
- Swiss citizen or valid residence permit,
- starting on 1 February 2001.

Interested candidates should send a hand-written application letter, a typed curriculum vitae and photograph to:

Mr. Saad Khan,
Head of IT Department
IHTTI, av. de la Gare 15-17
CH-2000 Neuchâtel/Switzerland
Tél. +41 32 721 21 12
http://www.ihtti.ch



Stadt Biel - Ville de Bienne

Suite à une nouvelle répartition des tâches au sein du service, l'Office des tutelles recherche un/une

collaborateur/trice spécialisé/e

(assistant/e social/e ou juriste)

70-80%

au Service juridique et d'enquêtes

Vos tâches principales

Vous instruisez les procédures en langues française et allemande concernant des mesures tutélaires et de protection de l'enfant; vous menez des enquêtes suite à des avis de détresse relatifs à des adultes (personnes en difficulté, personnes âgées); vous renseignez des institutions ou des particuliers; vous participez à l'élaboration de projets; vous représentez l'Office des tutelles dans des projets interinstitutionnels de travail en réseau. Enfin, vous représentez l'Autorité tutélaire en justice.

Nos exigences

Bilingue (français-allemand) ayant achevé des études en sciences sociales (licence, diplôme) ou des études de droit (licence, brevet d'avocat/avocate), vous vous intéressez aux problèmes sociojuridiques et appréciez le travail au sein d'une petite équipe interdisciplinaire.

Votre prochaine démarche

Si cette tâche vous intéresse ou si vous souhaitez davantage de renseignements, contactez-nous. Mme Catherine Zulauf, responsable des Services centraux (tél. 032/326 20 13) ou Mme Marie-Line Vuilleumier, responsable de l'Office des tutelles (tél. 032/326 20 03) vous donneront volontiers de plus amples renseignements.

Veillez adresser votre candidature à l'Office du personnel de la ville de Bienne, rue du Rüschi 14, case postale, 2501 Bienne, où des formulaires de postulation sont à disposition (tél. 032/326 11 41).

espace



PME dynamique, spécialisée dans l'agencement de cabinets médicaux, met au concours un poste de

JEUNE DESSINATEUR (TRICE)

028-292231

Vous êtes compétent(e) pour les tâches suivantes:

- élaborer des projets de cabinets médicaux sur système DAO,
- exécuter les plans de détail,
- faire des relevés - contrôler les confirmations de commande mobilier,
- planifier les interventions des diverses entreprises intervenant sur chantier,
- assumer séances de chantier.

Ce que nous attendons de vous:

- langue maternelle française, maîtrise de la langue allemande serait un atout,
- bonnes connaissances informatiques,
- de la disponibilité pour des déplacements,
- flexibilité inhérente aux tâches d'une PME,
- quelques années d'expérience, de la créativité et de la fantaisie, sens des responsabilités,
- dynamique, de bonne présentation et de contact aisé.

Ce que nous vous offrons:

Une activité intéressante et diversifiée au sein d'une petite équipe motivée.

Si vous êtes intéressé(e) veuillez faire parvenir votre candidature comprenant les documents d'usage à Espace Blanc, à l'attention de M^{me} Oppliger, case postale 127, 2525 Le Landeron.

COMMUNE DE FLEURIER Mise au concours

Dans le but de seconder l'administrateur communal, le Conseil communal de Fleurier cherche à repourvoir un poste de

SECRÉTAIRE à 100%

Nos exigences:

Formation:

- Titulaire d'un CFC d'employé(e) de commerce ou titre équivalent.

Connaissances - motivation:

- Connaissances informatiques Word et Excel.
- Bonnes bases de comptabilité.
- Volonté de s'engager de manière dynamique dans l'administration communale.
- Volonté de s'engager au service de la population.
- Intérêt à travailler en esprit d'équipe.
- Sens des initiatives.
- Contact aisé.

Missions:

- Seconder l'administrateur communal.
- Suppléer le caissier communal.
- Réception téléphonique.

Ce poste offre des possibilités de s'engager de manière autonome, active et prolongée dans des domaines variés de la gestion de l'administration communale.

Nous offrons les avantages d'une administration publique.

Entrée en fonctions: 1^{er} mars 2001 ou à convenir.

Les offres manuscrites, accompagnées d'un curriculum vitae, copies de certificats et prétentions salariales, doivent être adressées au Conseil communal, Temple 8, 2114 Fleurier, jusqu'au 9 février 2001, avec la mention «postulation secrétaire».

CONSEIL COMMUNAL

Cherche une 028-292025
VENDEUSE
sachant coudre.
Faire offres écrites à Boutique Claudine
Lingerie-Corseterie
Chavannes 6 - 2000 Neuchâtel

Famille Neuchâteloise habitant à Zurich, bilingue français-allemand, cherche 010-717070
jeune fille au pair
dès mars-avril 2001, pour 6 à 18 mois, pour s'occuper de 2 enfants (3 ans et 4 mois). Joli logement, atmosphère familiale.
Personnes intéressées, envoyez svp curriculum vitae et photo à Publicitas AG, sous chiffres X 010-717070, case postale 4638, 8022 Zurich.



Café - Restaurant

2063 Saules

cherche

SOMMELIER(ÈRE) À 50%

service le soir.
Entrée tout de suite.

Tél. 079 / 469 57 09

028-292114

Pizzeria Guillaume-Tell
Temple 11, 2072 Saint-Blaise
Nous cherchons au plus vite
serveuse à temps partiel

Horaire: du mardi au samedi
de 11 h 30 à 14 h 30
et mardi soir dès 18 h 30.

Téléphonez le matin entre
8 h et 10 h au (032) 753 05 22

028-292146

DEMANDES D'EMPLOI

Ingénieur électronique, automatisme, informatique
SPÉCIALISTE EN MICRO-ÉLECTRONIQUE
management, très grande expérience industrielle, anglais parlé et écrit, cherche poste à responsabilités dans société motivante.
Faire offres sous chiffres O 028-292200, à Publicitas S.A., case postale 1471, 2001 Neuchâtel 1. 028-292200

3^{ÈME} ÉDITION **mode**
ALON. Mariage & gastronomie
Venez rencontrer les professionnels du Mariage
Gagnez votre robe de mariée, votre voyage de noces et vos alliances

POLYEXPO - LA CHAUX-DE-FONDS du 25 au 28 janvier 2001 - Entrée gratuite -

Défilés de mode, Conférences, Restaurants, Bar et salon de thé, Animations, Stands, Dégustation

Horaires d'ouverture :

Judi 25 janvier :	de 16h00 à 22h00
Défilés :	19h00
Vendredi 26 janvier :	de 14h00 à 22h00
Défilés :	18h00 et 20h30
Samedi 27 janvier :	de 10h00 à 22h00
Défilés :	11h, 15h, 17h30 et 20h
Dimanche 28 janvier :	de 10h00 à 19h00
Défilés :	11h, 14h30 et 17h

L'ÂGE D'OR

Vivre mieux, pour vivre longtemps

**1^{er} salon des aînés,
de leur famille,
du bien-être et de la santé**

GAGNER UN WEEK-END EN CAMPER

PRO SENECTUTE
Partenaire Officiel

Académie Suisse de Sophrologie Corporelle

Si vous aimez votre jardin...
DOMINIQUE HUG

trn
Facilitez vous la vie!

Tel. 032 926 08 22

Retrouvez-nous sur Internet:
www.lexpress.ch

Tél. 032 723 53 70 (le matin)



PROGRAMME

Comme des milliers de lecteurs, devenez vous aussi membre du Club E!

LES SAMEDIS DE L'ÉCOLE DE MUSIQUE



Neuchâtel, Salle de concerts
Faubourg de l'Hôpital 24

Samedi 27 janvier 2001, à 11 h

RÉCITAL

Sylvie Maître, violon
et Annina Haug, violoncelle

Les cordes sont à nouveau à l'honneur en ce début d'année puisque violon et violoncelle se partagent une affiche variée, où l'élégance s'accorde au sentiment... A nouveau, à l'issue du concert, et lors d'un apéritif devenu coutumier, Sylvie et Annina accueilleront leurs proches et le public venu les applaudir.



Prix d'entrée: Fr. 5.-
Renseignements:
Tél. 032 725 20 53

RÉDUCTION
Fr. 5.-
CLUB E

ORCHESTRE DE CHAMBRE DE NEUCHÂTEL



Neuchâtel, Temple du Bas
Salle de Musique

Dimanche 28 janvier 2001, à 17 h

«L'ÉLOQUENCE DU VIOLONCELLE»

Orchestre de Chambre de Neuchâtel
Direction Jan Schultz
Marko Ylönen, violoncelle

Ce concert présente une création de François-Xavier Delacoste, ainsi que des oeuvres de Camille Saint-Saëns, Jean Sibelius et Joseph Haydn. Le programme fait la part belle au violoncelle et au jeune soliste finlandais Marko Ylönen. Son répertoire accorde une place importante à la création contemporaine.

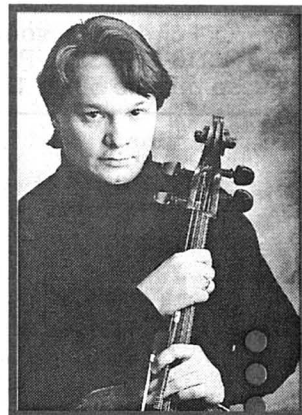

Prix d'entrée: Fr. 15.- / Fr. 35.-
Location: «Le Strapontin»,
4, passage Maximilien de Meuron
Tél. 032 717 79 07

RÉDUCTION
Fr. 5.-
CLUB E

L'EXPRESS promotion

présente...

PATRONAGE

La Vue-des-Alpes

(Les Loges)

Dimanche 28 janvier 2001

15 KM DES SAPINS

Course populaire, en style libre

Dès 8 h.:
remise des dossards et inscriptions
tardives au Restaurant de la Balance
(Les Loges)

Organisation: S.C.F.T. Chaumont

théâtre du passage

Neuchâtel
Théâtre du Passage

service culturel migros

Mardi 30 janvier 2001, à 20 h 30

LE ROI LEAR

De Shakespeare
Mise en scène de Philippe Adrien

Auteur, scénariste, professeur au Conservatoire de Paris, directeur du théâtre de la Tempête, Philippe Adrien a signé aussi plus de cinquante mises en scène en vingt ans, aussi bien à la Comédie-Française que dans d'autres théâtres parisiens. Il reçoit le prix de la Comédie-Française. Il présente «Le Roi Lear» dans une nouvelle traduction de Luc de Goussine.

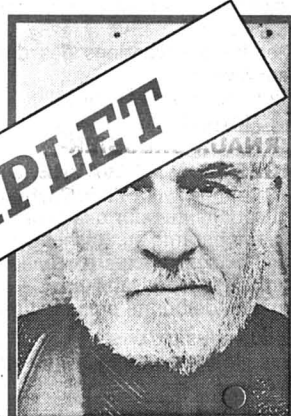

COMPLET

Prix d'entrée: Fr. 45.- / Fr. 35.-
Réduction pour les coopérateurs Migros
Location: «Le Strapontin»,
4, passage Maximilien de Meuron
Tél. 032 717 79 07

RÉDUCTION
Fr. 5.-
CLUB E

LA PASSADE

La Passade
Espace culturel Boudry

Boudry, La Passade
20, rue Louis-Favre

Samedis 27 janvier, 3, 10, 17 et 24 février, à 20 h 30
Dimanches 28 janvier et 11 février, à 17 h
Vendredis 9, 16 et 23 février, à 20 h 30

L'AMUSE-GUEULE

de Gérard Lauzier
par la Cie des Amis de la Scène

Yan, artiste-peintre, attend la visite d'une femme... celle de sa vie! Mais sait-il que ses voisins de palier, sans le vouloir, vont chambouler ses préparatifs, ses espoirs? S'ensuivra une belle et joyeuse série de coups de sonnettes à sa porte, tous inattendus, lesquels déclencheront une montagne de quiproquos et de malentendus. Une histoire pour rire et faire rire, dans laquelle Olivier Monnet, metteur en scène et comédien aussi entraîne neuf de ses camarades, dont cinq ont conduit «Double Mixte» au succès que l'on sait. Jean-Marie Liengme a conçu et réalisé le décor, tandis que Georges Spechaert en signe les éclairages.



Prix d'entrée: Fr. 20.-
Réservations: Agence de location
«Buro-Sélection» 1, rue de la Poste,
Boudry.
Réservation téléphonique de
17 h à 18 h 30 du lundi au vendredi au 841 52 32

RÉDUCTION
Fr. 5.-
CLUB E

Les avantages de la carte



Un abonnement régulier (12 mois) à L'EXPRESS et sa carte Club vous offrent:

- une réduction de Fr. 5.- à de nombreuses manifestations: théâtre, danse, concerts, événements sportifs, etc;
- billets gratuits lors de grands spectacles, avant-premières et cinéma;
- avantages lors de voyages-lecteurs en Suisse et dans le monde;
- réduction sur les prix d'entrée dans plusieurs hôtels, restaurants, sites touristiques, musées, expositions de Suisse et de France;
- appréciables réductions lors d'achat de disques CD, livres, BD, cassettes-vidéo, TV, HiFi, etc.

Comme des milliers de lecteurs, devenez vous aussi membre du Club E!



théâtre du passage

Neuchâtel
Théâtre du Passage

service culturel migros

Jeudi 1er et vendredi 2 février 2001, à 20 h 30

PIANO SEVEN

François Lindemann, Olivier Rogg,
Michel Bastet, Pierre-Luc Vallet, Jakub Groos,
Yannick Delez, Valentin Peiry, Cyril Regamay

L'ensemble Piano Seven est-il une utopie, une mégalomanie, un orchestre impossible? Peut-être un peu tout ça, c'est en tous les cas une expérience musicale unique en Suisse. La nouvelle création est construite à partir d'un scénario imaginaire, réalisé sous la forme d'une sorte de concerto pour sept pianos et des percussions.



Prix d'entrée: Fr. 35.- / Fr. 25.-
Réduction pour les coopérateurs Migros
Location: «Le Strapontin»,
4, passage Maximilien de Meuron
Tél. 032 717 79 07

RÉDUCTION
Fr. 5.-
CLUB E



Fleurier
Resto-Théâtre Méli Mélo d'RG

Vendredi 2 et samedi 3 février 2001, à 22 h

«A KOA BON»

de et par Philippe Koa
Mise en scène de Jean-Luc Falbriard

Philippe Koa endosse une panoplie de personnages qui l'obligent à déformer ses traits pour accentuer la pertinence de ses croquis. Héritier de Coluche et de Desproges, il a des choses à dire sur le malaise social. Chacune de ses compositions enrichit une galerie de personnages décalés qui soulignent la dérive des valeurs fondamentales.



Prix d'entrée: Fr. 20.-
Possibilité de manger avant le spectacle
Location: Méli Mélo d'RG, Fleurier
Tél. 032 861 46 10 - Fax 032 861 31 68

RÉDUCTION
Fr. 5.-
CLUB E

NEUCHÂTEL

RÉFORMÉS
COLLÉGIALE. Di 10h, culte, sainte cène, M. F. Jacot.
TEMPLE DU BAS. Di 10h15, culte, M. F. Berthoud.
MALADIÈRE. Di 10h, culte, sainte cène, M. F. Dubois et l'Aumônerie de jeunesse.
ERMITAGE. Di 10h, culte, Mme R. Righetti.
VALANGINES. Di 10h, culte, sainte cène, M. C. Miaz.
CADOLLES. Di 10h, célébration dominicale, aumônerie catholique.
SERRIÈRES. Di 10h, culte, sainte cène, M. C. Bacha.
LA COUDRE. Samedi 27 janvier à 18h, culte, sainte cène, M. R. Wuillemin.
CHARMETTES. Di 10h, culte tous âges, sainte cène, M. G. Labarraque. Repas communautaire à l'issue du culte.
DEUTSCHSPRACHIGE REFORMIERTE KIRCHGE-MEINDE. Temple du Bas um 9. Uhr, Gottesdienst, Frau M. Hal-ler.
CATHOLIQUES ROMAINS
NOTRE-DAME. Messes: sa (17h en portugais); di 10h, 18h. Sacrement du pardon: sa 11-12h.
VAUSEYON, ÉGLISE SAINT-NICOLAS. Di 10h30, messe (prière pour l'Unité).
SERRIÈRES, ÉGLISE SAINT-MARC. Messes: sa messe à 17h30; di (10h15 en italien).
LA COUDRE, SAINT-NORBERT. Messes: sa 18h; di 17h, messe selon le rite Saint Pie V, 1er et 3e dimanche du mois.
HÔPITAL DE LA PROVIDENCE. Di 9h, messe.
HÔPITAL DES CADOLLES. Di 10h, célébration dominicale (aumônerie protestante 1er et 3e dim; catholique 2e et 4e dim.).
MISSION ESPAGNOLE. Di 4 février à 16h, messe à Notre-Dame.
MISSION ITALIENNE. Messe: di 10h15 à St-Marc.
MISSION PORTUGAISE. Messe: sa 17h à Notre-Dame.
MISSION POLONAISE. Messe: 10h à la chapelle de la Providence, le 4me dimanche de chaque mois.
COMMUNAUTÉ CROATE. Eucharistie à 18h à la chapelle de la Providence, le 1er et 3e samedi du mois.
CATHOLIQUES CHRÉTIENS SAINT-JEAN-BAPTISTE. (Emer-de-Vattel). Pas de messe.
NÉO-APOSTOLIQUES
 (Rue Gabriel Lory 1). Di 9h30; me 20h, services divins.
ÉVANGÉLIQUES
ACTION BIBLIQUE. (Evole 8a, 753 12 53). Di 9h45, culte (programme enfants). Ma 19h30, prière; ve 18h, ados. Sa 19h, jeunes.
ÉGLISE ÉVANGÉLIQUE DU TEEN. (Portes-Rouges 36). Di 10h, culte (garderie, école du dimanche).
ÉGLISE APOSTOLIQUE ÉVANGÉLIQUE. (Salle des Terreaux. Passage Max-de-Meuron 3, 724 55 22). Ve 19h, PAPintense (groupe de jeunes). Di 9h30, culte et activités pour les enfants. Jeudi, groupes de maison.
ÉGLISE ÉVANGÉLIQUE DE LA FRATERNITÉ CHRÉTIENNE. (Rue Saint-Nicolas 8). Di 9h30, culte. Me 20h, réunion.
ÉGLISE ÉVANGÉLIQUE LIBRE (av. de la Gare 18). Di 9h30, culte, sainte cène, culte des enfants et garderie.
ÉGLISE ÉVANGÉLIQUE MÉTHODISTE. Di 9h15, petit déjeuner pour tous; 10h, culte de famille. Vendredi 26.1, groupe des ados.
EVANGELISCHE STADTMIS-SION. Di 10h, culte en français en commun avec l'Eglise La Croisée, écoutez le message téléphonique au 724 90 18.
CHIESA EVANGELICA PEN-TECOSTALE. (Saint-Nicolas 8). Domenica ore 17 (italiano); gio-vedi ore 20, preghiera e studio biblico, sabato ore 17 incontro dei giovani.
ÉGLISE ÉVANGÉLIQUE CHA-PELLE DE L'ESPOIR (Evole 59). Di 9h30, culte, sainte cène. Me 20h, louange et prière.
ARMÉE DU SALUT. Sa 9h30, cafétéria-Contact; 20h, réunion de prière. Di 9h45, culte (école du dimanche, garderie). Ma 9h30, cafétéria-Contact; 14h30, Ligue du Foyer - rencontre pour dames.

AUTRES

ÉGLISE ADVENTISTE DU 7ÈME JOUR. Sa 9h15, l'église à l'étude; 10h30, culte avec prédication. Ma 19h30, réunion de prière.
ENGLISH CHURCH OF NEU-CHÂTEL. (Chapelle des Char-mettes, rue Varnoz 2, near Beaugard cemetery). 2nd Sunday (at 5 p.m.) Family Ser-vice. Last Sunday (at 5 p.m.) Fa-mily Communion Service.
PREMIÈRE ÉGLISE DU CHRIST, SCIENTISTE. 9h30, culte et école du dimanche. Me 19h, réunion. Salle de lecture ouverte au public (lu-sa 14h30-17h).
TÉMOINS DE JÉHOVAH. (r. des Moulins 51). Discours pu-blic: sa 16h30; étude biblique: sa 17h20.

VAL-DE-RUZ

RÉFORMÉS
Ensemble I
DOMBRESSON. Di 10h, culte, sainte cène; pasteur Thomas Li-vernois.
ENGOLLON. Di 10h, culte, sainte cène; pasteur Jeanne-Marie Diacon.
Ensemble II
CERNIER. Di 10h, culte, sainte cène; pasteur Bénédicte Gritti.
CHEZARD - SAINT-MARTIN. Sa 18h, culte, sainte cène; pas-teur Bénédicte Gritti.
FONTAINEMELON. Di 10h, culte des familles, sainte cène; pasteur Gilles Bourquin.
Ensemble III
FONTAINES. Di 10h30, culte, sainte cène; diacre François Rossier.
LANDEYEUX. Di 10h, culte, sainte cène; diacre Danièle Hu-guenin.
MONTMOLLIN. Di 9h15, culte, sainte cène; diacre François Rossier.
CATHOLIQUES ROMAINS
CERNIER. Sa 18h, messe des familles.
LES GENEVEYS-SUR-COF-FRANE. Di 9h30, messe.
NÉO-APOSTOLIQUES
CERNIER. (Rue du Crêt-Debély 13). Di 9h30; me 20h, services divins.
ÉVANGÉLIQUES
CERNIER, ÉGLISE DU PLEIN ÉVANGILE. Di 9h45, culte, sainte cène (garderie, école du dimanche). Je 20h, réunion de prière et édification.
LES GENEVEYS-SUR-COF-FRANE, ÉGLISE ÉVANGÉ-LIQUE MISSIONNAIRE. Di 9h45, culte missionnaire avec Jacques Guggenheim, école du dimanche et garderie (centre scolaire).
VILLIERS, ASSEMBLÉE ÉVANGÉLIQUE DES FRÈRES (à la salle chez famille Frédéric Cu-che, agriculteur, ch. du Tom-bet 2). 1er dimanche à 14 heures.

DISTRICT DE BOUDRY

RÉFORMÉS
EST
AUVERNIER. Di 9h45, culte, Mme R.-A. Guinchard.
BÔLE. Di 10h, culte, baptême, sainte cène, M. J.-J. Beljean.
COLOMBIER. Di 9h45, culte, sainte cène, M. G. Bader.
CORCELLES-CORMON-DRÈCHE. Di 10h (chapelle) culte des familles, Mme A. Stei-ner.
PESEUX. Di 10h, culte, Mme D. Collaud.
ROCHFORT. Di 10h, culte, sainte cène, Mme J. Pillin.
OUEST
BEVAIX. Culte régional à Bou-dry.
BOUDRY. Di 10h, culte gospel, sainte cène, installation de Pau-line Pedroli, animatrice dans les paroisses de Boudry-Ouest, Jean-Pierre Roth et Isabelle Ott-Baechler, pasteurs.
CORTAILLOD. Culte régional à Boudry.
SAINT-AUBIN. Culte régional à Boudry.
PERREUX. Di 9h45, culte.
VAUMARCUS (LA RO-CHELLE). Di 11h15, culte, sainte cène.
CATHOLIQUES ROMAINS
AUVERNIER. Di 11h15, messe.
BEVAIX. Di 11h, messe.
BOUDRY. Di 9h30, messe.
COLOMBIER. Sa 17h, messe; di 9h45, messe des familles.

CORTAILLOD. Sa 18h, messe.
GORGIER-LA BÉROCHE. Sa 18h, messe.
PESEUX. Sa 18h; di 10h, messes.
NÉO-APOSTOLIQUES
BOUDRY. (Route des Adozz 21a). Di 9h30; je 20h, services di-vins.
ÉVANGÉLIQUES
BOUDRY, ÉVANGÉLIQUE LIBRE. Di 10h, culte (garderie). Ma 12h, club des enfants. Re-pas et animation biblique.
COLOMBIER, ÉVANGÉLIQUE LIBRE. Di 9h45, culte, M. M. Speck (garderie, école du di-manche). Me 11h30-13h45, Heure de la Joie. Le 2e jeudi du mois à 20h, étude biblique. Le 4me jeudi du mois à 20h, réu-nion de prière.
CORMONDRECHE, ASSEM-BLÉE ÉVANGÉLIQUE DES FRÈRES. (Salle de l'assemblée, av. Beaugard 48). 1er, 2e et 4e dimanche à 10h. Mercredi après le 1er et le 3me di-manche à 20h.
GORGIER, ÉVANGÉLIQUE (Combamare 19). Di 9h45, culte. En semaine groupe de maison (se renseigner au 835 41 24).
PESEUX, ÉVANGÉLIQUE. Di 9h30, culte, école du dimanche.
SAINT-AUBIN, ARMÉE DU SALUT (Bayard 7). Sa 17h, Teens; 20h, club des jeunes. Di 10h, culte; 20h, prière. Ma 9h30, prière; 14h30, Ligue du Foyer.
AUTRES
CORTAILLOD, TÉMOINS DE JÉHOVAH. Discours public et étude biblique, sa 17h (français), 19h (espagnol), di 9h30 (italien).
PESEUX, JÉSUS-CHRIST DES SAINTS DES DERNIERS JOURS. Di 9h, réunion de prê-trise, de société de secours jeunes filles et primaire; 10h, école du dimanche; 10h50, réu-nion de sainte cène; ve 19h, chœur, séminaire et institut; 20h, activités.

ENTRE-DEUX-LACS

RÉFORMÉS
CORNAUX-CRESSIER-ENGES-THIELLE-WAVRE. Di 19h30, culte du soir à Cornaux.
HAUTERIVE. Di 9h, culte. Culte de l'enfance: voir sous Saint-Blaise (réformés).
LE LANDERON. Di 10h, culte.
MARIN-ÉPAGNIER. Di 10h, culte.
PRÉFARGIER. Di 10h, culte.
SAINT-BLAISE. Di 10h, célé-bration œcuménique; 20h, célé-bration de la parole.
LIGNIÈRES-NODS. Di 10h15, culte à Lignièrès.
CATHOLIQUES ROMAINS
CRESSIER-ENGES-COR-NAUX. Sa 17h30, messe - orgue.
HAUTERIVE. Voir sous Saint-Blaise.
LE LANDERON. Di 10h, célé-bration œcuménique.
MARIN-ÉPAGNIER - THIELLE-WAVRE. Di 9h, messe.
PRÉFARGIER. Me 9h, messe (à la petite chapelle).
SAINT-BLAISE. Ve 9h; sa 18h; di 10h15, messes.
NÉO-APOSTOLIQUES
LE LANDERON. (Rue du Pont-de-Vaux). Di 9h30; je 20h, ser-vices divins.
ÉVANGÉLIQUES
LE LANDERON, COMMU-NAUTÉ ÉVANGÉLIQUE. (rte de La Neuveville 5). Di 10h, culte (garderie et programme pour les enfants), accueil café dès 9h30. Je 20h, groupes de maison.
MARIN-ÉPAGNIER. (Espace Perrier, salle Epagnier). Di 9h30, culte, sainte cène (garde-rie, école du dimanche). Ma 20h, réunion de prière à la salle de La Ramée, Espace Per-rier.
SAINT-BLAISE, COMMU-NAUTÉ CHRÉTIENNE DE LA GRÂCE. (Musinière 17). Sa 19h30, Z.I. Cornaux. Groupe de jeunes. Di 9h45, culte, sainte cène (école du di-manche); à midi, agape; 14h, baptêmes. Me 20h, cours bi-bliques, prières.
SAINT-BLAISE, ÉGLISE ÉVANGÉLIQUE DE LA DÎME. Di 9h, groupe des ados; 10h, culte, sainte cène (garderie). Adresse: ruelle des Voûtes 1. Me 20h15, réunion de louange et prière. Adresse: ruelle des Voûtes 1.

VAL-DE-TRAVERS

RÉFORMÉS
LES BAYARDS. Aux Verrières.
BUTTES. A La CAF.
LA CÔTE-AUX-FÈES. Di 10h, culte. **Communauté Effata:** tous les soirs, prière à 19h; tous les jeudis à 18h, repas ou-vert à tous; 19h, célébration.
COUVET. Di 10h15, culte, sainte cène.
HAUTE-AREUSE: FLEURIER. A St-Sulpice.
MÔTIERS. A St-Sulpice.
SAINT-SULPICE. Di 10h, culte, sainte cène.
BOVERESSE. A St-Sulpice.
NOIRAIGUE. A Travers.
TRAVERS. Di 9h, culte.
LES VERRIÈRES. Di 10h, célé-bration œcuménique, sainte cène.
CATHOLIQUES ROMAINS
COUVET. Messes: Ve 10h à l'hôpital; di 10h30, avec la par-ticipation de la chorale interpa-roissiale; ma 8h30; me 15h.
FLEURIER. Sa 17h, messe in-tercommunautaire. Di 10h, célé-bration œcuménique au temple des Verrières, pas de messe à Fleurier.
NOIRAIGUE. Je 17h, messe.
TRAVERS. Sa 18h30, messe.
LES VERRIÈRES. Messe à 9h, le 3e dimanche du mois.
NÉO-APOSTOLIQUES
FLEURIER. (Av. D. Jeanrichard 6). Di 9h30; je 20h, services di-vins.
ÉVANGÉLIQUES
COUVET (St. Gervais), ÉGLISE ÉVANGÉLIQUE LIBRE. Di 9h45, culte, sainte cène (école du dimanche, gar-derie). Ma 20h, prière, étude bi-blique. Je, groupe de jeunes.

LA CHAUX-DE-FONDS

RÉFORMÉS
GRAND-TEMPLE. Dimanche culte aux Planchettes.
LES PLANCHETTES. Di 10h15, culte, P. Schlüter.
FAREL. Di 9h45, culte, S. Schlü-ter.
SAINT-JEAN. Di 20h, office méditatif œcuménique.
ABEILLE. Dimanche, culte aux Forges ou aux Eplatures.
LES FORGES. Di 10h, culte, V. Tschanz-Anderegg, sainte cène (garderie d'enfants); 16h30, Eveil à la foi, rencontre œcumé-nique.
LES EPLATURES. Di 9h30, culte de bienvenue à P. Tripet, sainte cène, apéritif.
LA SAGNE. Di 10h15, culte au foyer, P. Baker, sainte cène.
DEUTSCHSPRACHIGE RE-FORMIERTE KIRCHGE-MEINDE. (Temple-Allemand 70). Sonntag kein Gottesdienst.
CATHOLIQUES ROMAINS
SACRÉ-CŒUR. Sa 18h, messe (chorale). Di 10h15, messe.
NOTRE-DAME DE LA PAIX. Sa 17h30; di 9h30, 18h, messes.
MISSION PORTUGAISE. Sa 14h, messe.
MISSION ITALIENNE. Sa 18h, messe aux Forges. Dimanche pas de messe.
CATHOLIQUES CHRÉTIENS
SAINT-PIERRE. (Chapelle 5). Di 9h45, liturgie de la parole. Je 20h, prière pour le renou-veau à la salle.
NÉO-APOSTOLIQUES
 (Rue de la Combe-Grieurin 46). Di 9h30; me 20h, services di-vins.
EVANGÉLIQUES
ACTION BIBLIQUE. (Jardi-nière 90). Ve 18h, groupe de jeunes. Di 9h45, culte. Me 20h, réunions de maison, Tunnels 24 et Commerce 97.
ARMÉE DU SALUT. (Numa-Droz 102). Di 9h45, culte. Lu 19h, répétition de fanfare. Me 9h, rencontre de prière. Je 14h, Club d'automne. Après-midi avec M. Jean Dubois, accordéo-niste.
ÉGLISE CHRÉTIENNE "LE FLAMBEAU". (Manège 24). Di 9h30, culte (garderie et école du dimanche). Me 20h, soirée de louange et de bénédiction. Ve 19h30, groupe de jeunes.
ÉGLISE ÉVANGÉLIQUE LIBRE. (Paix 126). Ve 18h45, groupe de jeunes ABEL. Di 9h45, culte (école du dimanche, garderie), prédication Sacha Pages. Je 20h, étude biblique.
ÉGLISE ÉVANGÉLIQUE DE REVEIL. Di 9h30, culte, sainte cène (garderie, école du di-

manche). Ma 20h, soirée de partage sur la vie de l'église.
MENNONITE (Les Bulles 17). Di 10h, culte.
ÉVANGÉLISATION POPU-LAIRE. (Jaquet-Droz 25). Di 9h45, culte.
ÉGLISE DE L'ESPÉRANCE (Rue Jacob-Brandt 10). Di 9h45, culte; orateur M. René Galbès, psychologue (garderie, école du dimanche).
EVANGELISCHE STADTMIS-SION. (Musées 37). Sonntag 9.45 Uhr, Gottesdienst in Lau-sanne Gemeindetag. Montag Hauskreis. Dienstag 9.00 Uhr, Morgengebet; 14.30 Uhr, Senio-renstunde; 20.00 Uhr, Jugi-Treff. Donnerstag 20.00 Uhr, Gebetsabend.
LA FRATERNITÉ. (Église bap-tiste). Réunion de maison, mardi soir: étude biblique et prières. Culte de maison, di-manche à 10h.
ASSEMBLÉE ÉVANGÉLIQUE DES FRÈRES. (La Chaux-de-Fonds, salle de la Stadtmision, Musées 37). 3me dimanche à 14h, jeudi après le 1er et le 4me dimanche à 20h. La Sagne, c/o A. Robert, Crêt 97, 2e et 4e dimanche à 14h.
AUTRES
COMMUNAUTÉ ISRAËLITE. (Synagogue, Parc 63). Solen-nités religieuses: ve 18h45, sa 9h15.
DOJO ZEN. Daniel JeanRi-chard 35 (Mission Maître Tai-sen Deshimaru). Horaire des zazen: matin: ma-ve 6h30-7h45, di 10h-11h30. Soir: ma/je 19h-20h, sa 17h-18h30 (initia-tion: 16h30).
ADVENTISTE. (Jacob-Brandt 10). Sa 9h15, étude biblique; 10h30, culte. Ma 20h, cercle d'études.
JÉSUS-CHRIST DES SAINTS DES DERNIERS JOURS. (L.-Robert 105). Di 9h, réunion de pré-trise, de la société de se-cours, des jeunes filles et de la primaire; 10h, école du di-manche; 10h50, sainte cène.
TÉMOINS DE JÉHOVAH. (Collège 97). Lu 19h15, école théocratique, réunion de ser-vice. Ma 19h15, étude de livre. Samedi 18h, discours public. Etude de la Tour de Garde.

LE LOCLE

RÉFORMÉS
Dimanche, célébration œcumé-nique à 10h15 à l'Eglise catho-lique pour clore la semaine de l'Unité des chrétiens.
Pas de culte au temple et à la chapelle du Corbusier
CULTE DE L'ENFANCE. Jeudi, 15h15, sur Les Monts. Vendredi 16h, à la maison de paroisse.
LES BRENETS. Di 10h à la cure, culte laïc, sainte cène.
HÔPITAL DU LOCLE. Di 9h45, célébration animée par le groupe du Jeudi de la paroisse réformée.
DEUTSCHSPRACHIGE RE-FORMIERTE KIRCHGE-MEINDE. (M.-A. Calame 2). Sonntag, kein Gottesdienst.
LA CHAUX-DU-MILIEU. Di 10h, culte.
LES PONTS-DE-MARTEL. Di 9h45, culte (garderie, école du dimanche). Ma 20h, réunion missionnaire avec film à la salle de paroisse.
CATHOLIQUES ROMAINS
LES BRENETS. Sa 19h, messe.
LE CERNEUX-PÉQUIGNOT. Di 11h, messe.
LE LOCLE. Sa 17h30, messe; di 10h15, rencontre de prière œcuménique entre chrétiens du Locle à l'église catholique. Pas de messe à 9h30 ni à 10h45 en italien.
NÉO-APOSTOLIQUES
 (Chapelle Girardet 2a). Di 9h30; je 20h, services divins.
ÉVANGÉLIQUES
ACTION BIBLIQUE. (Envers 25). Programme non communi-qué.
ARMÉE DU SALUT (Marais 36). Ve 16h, groupement de jeunes. Lu 14h30, récré-ainés, pour tous. Je 12h, soupe pour tous.
COMMUNAUTÉ ÉVANGÉ-LIQUE LES PONTS-DE-MARTEL. (Chapelle 8). Di 10h, culte (école du dimanche, garderie).
ÉGLISE APOSTOLIQUE ÉVANGÉLIQUE. (Chapelle 5). Di 9h30, culte. En semaine, ren-contre dans les foyers, tél. 931 46 48.

ÉGLISE ÉVANGÉLIQUE LIBRE. (Beau-Site 27). Di 9h45, culte (école du dimanche); 20h, prière. Je 20h, étude biblique.
AUTRES
TÉMOINS DE JÉHOVAH. (En-vers 39). Ma 19h15, école théo-cratique; 20h, réunion de ser-vice. Me 17h15 et je 19h15, étude biblique. Sa 17h30, dis-cours public; 18h30, étude de la Tour de Garde.

JURA BERNOIS

RÉFORMÉS
COURTELARY/CORMORET. Di 9h45, culte à Cormoret.
DIESSE-PRÈRES-LAMBOING. Sa 9-13h, à la maison de pa-roisse, caté II (5-6-7ème). Di 10h, culte.
LA FERRIÈRE. Di 9h45, culte paroissial à La Ferrière au Temple; 20h, culte du soir au Centre paroissial des Bois.
LA NEUVEVILLE. Di 10h, culte à la Blanche Église (en langue allemande à 9h le 3e dimanche du mois).
NODS-LIGNIÈRES. Di 10h15, culte à Lignièrès.
RENAN. Di 9h45, culte.
SAINT-IMIER. Di 9h45, culte.
SONVILLIER. Di 9h45, culte à Sonvillier, premier dimanche du mois, sainte cène.
TRAMELAN. Di 9h30, culte.
VILLERET. Programme non communiqué.
SAINT-IMIER - KIRCHGE-MEINDE ST. IMMER UND OBERES TAL. Sonntag 28. Ja-nuar: 10.00 Uhr Cortébert: Taufgottesdienst; 20.00 Uhr Sonvillier: Gottesdienst.
CATHOLIQUES ROMAINS
PAROISSE CATHOLIQUE DU VALLON. Sa 18h15, messe des familles à Courtelary. Di 9h, pas de messe de communauté à Corgémont; 10h30, messe des familles à Saint-Imier.
LA NEUVEVILLE. Sa 18h, messe des familles animée par les premiers communiant. Di 10h, messe du 4e dimanche or-dinaire. Quête pour l'Associa-tion suisse Raoul Follereau. Ma 10h30, messe à Mon Repos. Je 8h30, messe.
TRAMELAN. Sa 17h30, messe des familles. Di 9h, messe.
CATHOLIQUES CHRÉTIENS
SAINT-IMIER. Église Saint-Paul, rue des Roses. Pas de messe.
NÉO-APOSTOLIQUES
TAVANNES. (Chemin de l'Arse-nal 3). Di 9h30; je 20h, services divins.
SAINT-IMIER. (Rue Châtillon 18). Di 9h30; me 20h, services divins.
COURTELARY. (Grand-Rue 37). Di 9h30; je 20h, services divins.
AUTRES
LA NEUVEVILLE. ÉGLISE ÉVANGÉLIQUE DE L'ABRI. Di 9h30, culte avec Monsieur Di-dier Suter (garderie, école du dimanche).
LA NEUVEVILLE. ÉGLISE AD-VENTISTE DU 7ÈME JOUR. Sa 9h15, l'église à l'étude; 10h30, culte avec prédication. Ma 20h, réunion de prière.
LA NEUVEVILLE. ARMÉE DU SALUT. Di 9h45, culte avec les maj D + D. Roth. Je 16h30, Heure de Joie chez Geiser.
SAINT-IMIER, ÉGLISE ÉVANGÉLIQUE ACTION BI-BLIQUE (Malathe 14). Di 9h45, culte (garderie et école du dimanche).
JURA
DOYENNÉ DES FR.-MONTAGNES
LES BOIS. Di 9h30, messe.
LES BREULEUX. Di 11h, messe.
LES GENEVEY. Di 9h30, messe.
HÔPITAL DE DISTRICT. Sa 16h30, messe.
LAJOUX. Sa 18h, messe.
MONTFAUCON. Sa 19h30, messe.
LE NOIRMONT. Sa 18h30; di 11h, messes.
LES POMMERATS. Di 9h30, messe.
SAIGNELÉGIÉ. Di 9h30, messe.
SAINT-BRAIS. Di 11h, messe.
SAULCY. Di 11h, messe.
BAPTÊMES. Di 11h à LP et SB.
NÉO-APOSTOLIQUES
DELEMONT. (Rue des Pinsons 7). Di 9h30; me 20h, services divins.
RÉFORMÉS DES FR.-MONTAGNES
SAIGNELÉGIÉ. Di 9h30, culte.

Forum La prime qui divise soignants et soignés

Mancœuvre politique, autonome et iniquité pour les uns, reconnaissance sociale, emplâtre sur une jambe de bois et acte de justice pour les autres: la prime unique de mille francs versée au début de cette année aux quelque 2100 employés des hôpitaux, homes et soins à domicile du canton de Neuchâtel n'a laissé que peu de monde indifférent. Du moins sur Forum, la plate-forme de discussion sur Internet à laquelle on accède par www.lexpress.ch, www.limpartial.ch, ou encore neuchatel.ch.

«Mille francs, mais ensuite? La politique de soins doit être au service de la personne malade et de la population et non au service de l'économie», lança Serge Keller. «Les primes doivent être accordées au mérite et donc personnalisées. Pourquoi celui qui ne fait pas correctement son

travail devrait-il le toucher? Le propre des primes exceptionnelles est d'être réservées aux exceptions...», releva quant à elle Geneviève.

Une carotte sous le nez d'un âne

«La prime de 1000 fr. n'est qu'un leurre, un peu comme une carotte qu'on agite sous le nez d'un âne». En déposant cet avis, le pseudo Voici les faits ne s'attendait probablement pas à recevoir une réponse aussi cinglante que celle qui lui fut apportée par Et alors: Si les ânes sont aussi c... que cela, on va continuer à les calmer à coups de carottes! Il faut arrêter de critiquer le système sans apporter de solution».

Agnès abonda elle aussi dans ce sens, mais en termes plus élégants: «Ce cadeau de 1000 fr. pour 2001 est bien beau, mais il me rappelle les mesures d'urgence prises il y a environ neuf ans. Au fil des ans, elles sont devenues un acquis, sans que la réflexion, qui

date de la même période, ait abouti à une amélioration de nos conditions de travail».

Des conditions de travail, d'ailleurs, qui mieux que Blaise Guinchard, secrétaire général de la section NE/JU de l'Association suisse des infirmières et infirmiers, était-il qualifié pour en parler? «Un bac. Quatre ans de formation. Travailler la nuit, le soir, le week-end, pendant les fêtes. Porter la responsabilité de la santé et de la vie de ses patients. Emmagasiner beaucoup au plan émotionnel. Faire preuve de compétences dans de multiples domaines très divers (relationnel, techniques, sociaux, connaissances psychopathologiques, etc). Etre admiré(e) par certains pour sa vocation (grrr). Non, les mille francs ne changeront pas le fond du problème: au-delà de ce premier geste, une réflexion sociale et politique s'impose. A quoi sert une infirmière? Une meilleure compréhension du rôle social de l'infirmière améliorera la considération de la

société à son égard. Dans le canton de Neuchâtel, une refonte des conditions de l'exercice de la profession est nécessaire sous peine de s'exposer à ne plus parvenir à remplir les effectifs et risquer de provoquer une grave crise du système sanitaire».

Il y aurait des pages à écrire

«Vingt ans de métier, 20 ans que j'accompagne des patients en fin de vie. Des ho-

nditions. J'invite tous nos dirigeants à passer une ou deux journées et quelques nuits avec mon équipe. Ensuite on se mettra à table», écrit Myriam. Et c'est ce que nous allons faire! Les avis ont été tellement nombreux, que dans un prochain volet consacré au domaine de la santé dans le canton de Neuchâtel, nous aborderons le problème récurrent de la pénurie de personnel.

Jacky Nussbaum

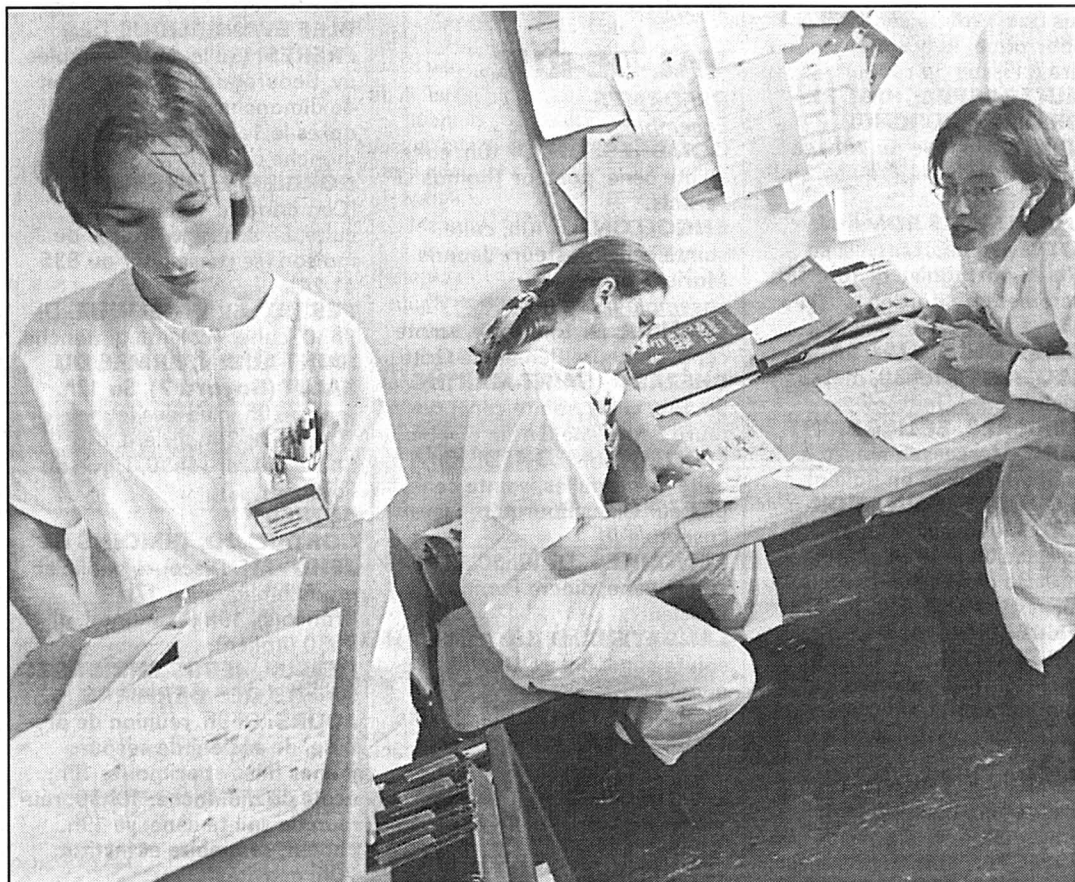

Sur le Forum des quotidiens neuchâtelois, certains ont été d'avis qu'infirmières et aides-soignantes passent trop de temps à remplir des «paperasses» au détriment des soins aux patients. photo-Marchon

Concours Les gagnants de la semaine

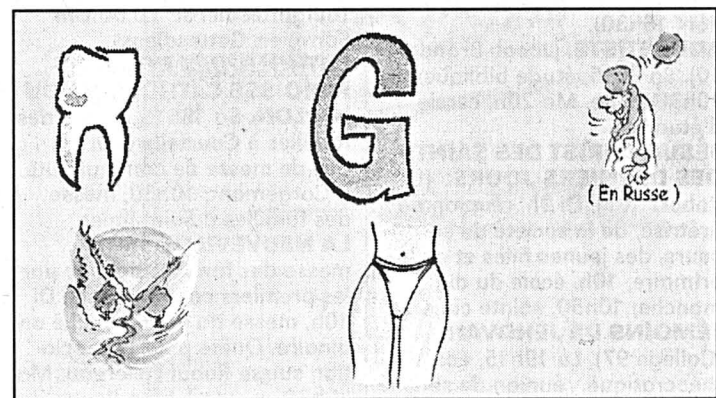

Le rébus à Tony (semaine 3)
Solution: dent-G-da-val-hanches= Danger d'avalanches
Gagnent une banane du club E:
 Richard Yao (Boudry), Angelica Palmieri (Peseux), Martine Michel (Buttes).
Gagnent une banane L'Impartial: Roselyne Gerber (La Chaux-de-Fonds), Bibianne Cosandier (La Neuveville), Patrick Luchetti (La Chaux-de-Fonds).

RADIO VENDREDI			AU CINÉMA • AU CINÉMA • AU CINÉMA		
<p>RTN L'info: 6.00, 7.00, 8.00, 12.15, 18.00 Journal 6.30, 7.30, 8.30, 9.00, 10.00, 11.00, 14.00, 15.00, 16.00, 17.00 Flash infos 6.50 La semaine politique 7.15 Revue de presse 12.00 Les titres du journal 18.30, 19.00 Rappel des titres</p> <p>Les jeux: 6.15 Siffler n'est pas joué 7.40 Bonjour chez nous! 8.40 Presse citron 10.15 Le Club des quatre 11.45 La tirelire RTN 12.45 La colle entre l'école 16.35, 17.25 Double Clic Les rendez-vous: 6.40 Au fond de l'Info 8.15 L'invité du matin 8.55, 13.45 Petites annonces 9.35 Les pouces verts 11.05 L'invité de 11 heures 13.00 Les naissances 13.10 Les anniversaires 13.30, 17.45 Tube image 13.40 Week-end go! 17.15 Les mastos 19.02 Made in Ici 19.30 RTN, la nuit</p> <p>FREQUENCE JURA RFJ 100.8 6.45 RFJ Express 6.00, 7.00, 8.00, Infos 6.10, 7.10, 8.10 Journal du matin 7.35 Etat des routes 7.30, 8.30, 9.00, 10.00, 11.00, 17.00 Flash 9.05, 10.05 Aujourd'hui la vie 11.05 Zenith 11.15 La corbeille 11.45 Jeu du rire 12.00 Infos titres 12.15 Jura midi 12.35, 18.17 Météo 12.37 Carnet rose 12.50 Troc en stock 13.00 Eclats de voix 13.15 Sélection TV 13.20 Sketch 13.30 Verre azur 16.05, 17.05 Zone libre 16.30 Déclat 16.45 Question cinéma 17.15 L'invité 17.30 CD de la semaine 18.00 Jura soir 18.30 Rappel des titres 18.31 Question de temps 19.00 Les ensoirées 0.00 Trafic de nuit</p>	<p>11.45 Qui dit quoi 11.50 Les naissances 12.00 Les titres 12.40 A l'affiche 12.50 A l'occase 13.00, 14.05, 15.05 100% musique 16.05, 17.05 Métro musique 16.15 CD de la semaine 16.30 Le mot qui manque 16.45 Chronique TV 17.15 L'invité 17.30 Europarade 18.30 Rappel des titres 18.32 100% Musique</p> <p>RADIO FRIBOURG LE TEMPS DE VIVRE 5.50-8.45 L'équipe du matin avec Patricia Clerc et Florian Barbey 8.45-9.30 A l'ombre du baobab avec Thierry Savary 10.00-14.00 La Mi-Journée avec Amaëlle Jeux et Rubriques 11.45 Le quart d'heure mandarin 13.00-14.00 Dédicaces 14.00-17.30 Mix Radio Fribourg 17.35-19.20 Entrée libre avec Florian Barbey et Marc Boivin 19.20-22.00 Tam-Tam avec Tanya 22.00-1.00 Global mix</p>	<p>J. Cage; A. Schoenberg 22.30 Domaine parlé 23.00 Les mémoires de la musique 0.05 Notturmo</p> <p>FM France Musique 7.06 Tous les matins du monde 9.07 Si j'ose dire 10.30 Papier à musique 12.35 C'était hier 13.30 Au fur et à mesure 15.00 Concert. Prokofiev, L. Kercia, violon; N. Angelich, piano 17.00 Métamorphoses 18.00 Le jazz est un roman 19.07 A côté de la plaque 20.00 Concert franco-allemand. Orchestre philharmonique de Radio France. Dutilleul; Benjamin; Britten; Ravel 22.45 Jazz Club</p> <p>Suisse alémanique 6.00 Morgenjournal 6.30 Météo 7.00 Morgenjournal/Sport 7.20 Presseschau 7.30 Météo 7.52 Regionaljournal 8.00 Morgenjournal 8.08 Espresso 8.30 Am Vormittag 9.10 Gratulationen 10.03 Treffpunkt 11.10 Ratgeber 11.45 KinderClub 12.03 Regionaljournal 12.30 Rendez-vous 13.30 Am Nachmittag 14.05 Siesta 15.03 Visite 16.10 Der Ausstopfer oder Dramen aus dem täglichen Leben 16.40 KulturTipp 17.10 Sportstudio 17.30 Regionaljournal 18.00 Echo der Zeit 18.45 Sport 18.50 Firabigmusig 19.30 SiggSagg-Sung 20.03 Hörspiel 21.03 Sonntag's am 37. Bündner Ländlerkapellentreffen 22.08 Nachtexpress 2.00 Nachtclub</p>	<p>NEUCHÂTEL APOLLO 1 - Tél. 032 / 710 10 33 LE PLACARD V.F. VE au MA 15h, 18h, 20h15. VE, SA 23h15. 12 ans. 2e semaine. De Francis Veber avec Daniel Auteuil, Gérard Depardieu, Thierry Lhermitte. Pignon travaille dans une entreprise de préservatifs. Et lorsqu'on lui colle une étiquette d'homosexuel... Comédie comédie.</p>	<p>NEUCHÂTEL APOLLO 3 - Tél. 032 / 710 10 33 PIRATES Cycle «Nouveaux mondes?» V.O. s.-t. fr./all. VE, SA 18h. 12 ans. De Roman Polanski avec Walter Matthau, Cris Campion, Charlotte Lewis. Dérivant sur un radeau, un des plus féroces pirates des mers. Au loin, un galion d'or...</p>	<p>NEUCHÂTEL BIO - Tél. 032/ 710 10 55 LA VILLE EST TRANQUILLE V.F. VE au MA 15h, 17h45, 20h30. 12 ans. Première semaine. De Robert Guediguian avec Ariane Ascaride, Véronique Balme, Pierre Banderet. A Marseille, plusieurs destins se croisent: l'ouvrière, le futur chauffeur de taxi, ses parents désillusionnés et...</p>
<p>RADIO FRIBOURG 5.50-8.45 L'équipe du matin avec Patricia Clerc et Florian Barbey 8.45-9.30 A l'ombre du baobab avec Thierry Savary 10.00-14.00 La Mi-Journée avec Amaëlle Jeux et Rubriques 11.45 Le quart d'heure mandarin 13.00-14.00 Dédicaces 14.00-17.30 Mix Radio Fribourg 17.35-19.20 Entrée libre avec Florian Barbey et Marc Boivin 19.20-22.00 Tam-Tam avec Tanya 22.00-1.00 Global mix</p>	<p>Suisse alémanique 6.00 Morgenjournal 6.30 Météo 7.00 Morgenjournal/Sport 7.20 Presseschau 7.30 Météo 7.52 Regionaljournal 8.00 Morgenjournal 8.08 Espresso 8.30 Am Vormittag 9.10 Gratulationen 10.03 Treffpunkt 11.10 Ratgeber 11.45 KinderClub 12.03 Regionaljournal 12.30 Rendez-vous 13.30 Am Nachmittag 14.05 Siesta 15.03 Visite 16.10 Der Ausstopfer oder Dramen aus dem täglichen Leben 16.40 KulturTipp 17.10 Sportstudio 17.30 Regionaljournal 18.00 Echo der Zeit 18.45 Sport 18.50 Firabigmusig 19.30 SiggSagg-Sung 20.03 Hörspiel 21.03 Sonntag's am 37. Bündner Ländlerkapellentreffen 22.08 Nachtexpress 2.00 Nachtclub</p>	<p>NEUCHÂTEL APOLLO 2 - Tél. 032 / 710 10 33 CHICKEN RUN V.F. VE au MA 16h. Pour tous. 7e semaine. De Nick Park et Peter Lord. Les créateurs de Wallace et Gromit sévissent à nouveau dans un film génial où la révolte gronde dans le poulailler... - DERNIERS JOURS -</p>	<p>NEUCHÂTEL APOLLO 3 - Tél. 032 / 710 10 33 PIRATES Cycle «Nouveaux mondes?» V.O. s.-t. fr./all. VE, SA 18h. 12 ans. De Roman Polanski avec Walter Matthau, Cris Campion, Charlotte Lewis. Dérivant sur un radeau, un des plus féroces pirates des mers. Au loin, un galion d'or...</p>	<p>NEUCHÂTEL BIO - Tél. 032/ 710 10 55 LA VILLE EST TRANQUILLE V.F. VE au MA 15h, 17h45, 20h30. 12 ans. Première semaine. De Robert Guediguian avec Ariane Ascaride, Véronique Balme, Pierre Banderet. A Marseille, plusieurs destins se croisent: l'ouvrière, le futur chauffeur de taxi, ses parents désillusionnés et...</p>	
<p>RADIO FRIBOURG 5.50-8.45 L'équipe du matin avec Patricia Clerc et Florian Barbey 8.45-9.30 A l'ombre du baobab avec Thierry Savary 10.00-14.00 La Mi-Journée avec Amaëlle Jeux et Rubriques 11.45 Le quart d'heure mandarin 13.00-14.00 Dédicaces 14.00-17.30 Mix Radio Fribourg 17.35-19.20 Entrée libre avec Florian Barbey et Marc Boivin 19.20-22.00 Tam-Tam avec Tanya 22.00-1.00 Global mix</p>	<p>Suisse alémanique 6.00 Morgenjournal 6.30 Météo 7.00 Morgenjournal/Sport 7.20 Presseschau 7.30 Météo 7.52 Regionaljournal 8.00 Morgenjournal 8.08 Espresso 8.30 Am Vormittag 9.10 Gratulationen 10.03 Treffpunkt 11.10 Ratgeber 11.45 KinderClub 12.03 Regionaljournal 12.30 Rendez-vous 13.30 Am Nachmittag 14.05 Siesta 15.03 Visite 16.10 Der Ausstopfer oder Dramen aus dem täglichen Leben 16.40 KulturTipp 17.10 Sportstudio 17.30 Regionaljournal 18.00 Echo der Zeit 18.45 Sport 18.50 Firabigmusig 19.30 SiggSagg-Sung 20.03 Hörspiel 21.03 Sonntag's am 37. Bündner Ländlerkapellentreffen 22.08 Nachtexpress 2.00 Nachtclub</p>	<p>NEUCHÂTEL APOLLO 2 - Tél. 032 / 710 10 33 CHICKEN RUN V.F. VE au MA 16h. Pour tous. 7e semaine. De Nick Park et Peter Lord. Les créateurs de Wallace et Gromit sévissent à nouveau dans un film génial où la révolte gronde dans le poulailler... - DERNIERS JOURS -</p>	<p>NEUCHÂTEL APOLLO 3 - Tél. 032 / 710 10 33 PIRATES Cycle «Nouveaux mondes?» V.O. s.-t. fr./all. VE, SA 18h. 12 ans. De Roman Polanski avec Walter Matthau, Cris Campion, Charlotte Lewis. Dérivant sur un radeau, un des plus féroces pirates des mers. Au loin, un galion d'or...</p>	<p>NEUCHÂTEL BIO - Tél. 032/ 710 10 55 LA VILLE EST TRANQUILLE V.F. VE au MA 15h, 17h45, 20h30. 12 ans. Première semaine. De Robert Guediguian avec Ariane Ascaride, Véronique Balme, Pierre Banderet. A Marseille, plusieurs destins se croisent: l'ouvrière, le futur chauffeur de taxi, ses parents désillusionnés et...</p>	
<p>RADIO FRIBOURG 5.50-8.45 L'équipe du matin avec Patricia Clerc et Florian Barbey 8.45-9.30 A l'ombre du baobab avec Thierry Savary 10.00-14.00 La Mi-Journée avec Amaëlle Jeux et Rubriques 11.45 Le quart d'heure mandarin 13.00-14.00 Dédicaces 14.00-17.30 Mix Radio Fribourg 17.35-19.20 Entrée libre avec Florian Barbey et Marc Boivin 19.20-22.00 Tam-Tam avec Tanya 22.00-1.00 Global mix</p>	<p>Suisse alémanique 6.00 Morgenjournal 6.30 Météo 7.00 Morgenjournal/Sport 7.20 Presseschau 7.30 Météo 7.52 Regionaljournal 8.00 Morgenjournal 8.08 Espresso 8.30 Am Vormittag 9.10 Gratulationen 10.03 Treffpunkt 11.10 Ratgeber 11.45 KinderClub 12.03 Regionaljournal 12.30 Rendez-vous 13.30 Am Nachmittag 14.05 Siesta 15.03 Visite 16.10 Der Ausstopfer oder Dramen aus dem täglichen Leben 16.40 KulturTipp 17.10 Sportstudio 17.30 Regionaljournal 18.00 Echo der Zeit 18.45 Sport 18.50 Firabigmusig 19.30 SiggSagg-Sung 20.03 Hörspiel 21.03 Sonntag's am 37. Bündner Ländlerkapellentreffen 22.08 Nachtexpress 2.00 Nachtclub</p>	<p>NEUCHÂTEL APOLLO 2 - Tél. 032 / 710 10 33 CHICKEN RUN V.F. VE au MA 16h. Pour tous. 7e semaine. De Nick Park et Peter Lord. Les créateurs de Wallace et Gromit sévissent à nouveau dans un film génial où la révolte gronde dans le poulailler... - DERNIERS JOURS -</p>	<p>NEUCHÂTEL APOLLO 3 - Tél. 032 / 710 10 33 PIRATES Cycle «Nouveaux mondes?» V.O. s.-t. fr./all. VE, SA 18h. 12 ans. De Roman Polanski avec Walter Matthau, Cris Campion, Charlotte Lewis. Dérivant sur un radeau, un des plus féroces pirates des mers. Au loin, un galion d'or...</p>	<p>NEUCHÂTEL BIO - Tél. 032/ 710 10 55 LA VILLE EST TRANQUILLE V.F. VE au MA 15h, 17h45, 20h30. 12 ans. Première semaine. De Robert Guediguian avec Ariane Ascaride, Véronique Balme, Pierre Banderet. A Marseille, plusieurs destins se croisent: l'ouvrière, le futur chauffeur de taxi, ses parents désillusionnés et...</p>	
<p>RADIO FRIBOURG 5.50-8.45 L'équipe du matin avec Patricia Clerc et Florian Barbey 8.45-9.30 A l'ombre du baobab avec Thierry Savary 10.00-14.00 La Mi-Journée avec Amaëlle Jeux et Rubriques 11.45 Le quart d'heure mandarin 13.00-14.00 Dédicaces 14.00-17.30 Mix Radio Fribourg 17.35-19.20 Entrée libre avec Florian Barbey et Marc Boivin 19.20-22.00 Tam-Tam avec Tanya 22.00-1.00 Global mix</p>	<p>Suisse alémanique 6.00 Morgenjournal 6.30 Météo 7.00 Morgenjournal/Sport 7.20 Presseschau 7.30 Météo 7.52 Regionaljournal 8.00 Morgenjournal 8.08 Espresso 8.30 Am Vormittag 9.10 Gratulationen 10.03 Treffpunkt 11.10 Ratgeber 11.45 KinderClub 12.03 Regionaljournal 12.30 Rendez-vous 13.30 Am Nachmittag 14.05 Siesta 15.03 Visite 16.10 Der Ausstopfer oder Dramen aus dem täglichen Leben 16.40 KulturTipp 17.10 Sportstudio 17.30 Regionaljournal 18.00 Echo der Zeit 18.45 Sport 18.50 Firabigmusig 19.30 SiggSagg-Sung 20.03 Hörspiel 21.03 Sonntag's am 37. Bündner Ländlerkapellentreffen 22.08 Nachtexpress 2.00 Nachtclub</p>	<p>NEUCHÂTEL APOLLO 2 - Tél. 032 / 710 10 33 CHICKEN RUN V.F. VE au MA 16h. Pour tous. 7e semaine. De Nick Park et Peter Lord. Les créateurs de Wallace et Gromit sévissent à nouveau dans un film génial où la révolte gronde dans le poulailler... - DERNIERS JOURS -</p>	<p>NEUCHÂTEL APOLLO 3 - Tél. 032 / 710 10 33 PIRATES Cycle «Nouveaux mondes?» V.O. s.-t. fr./all. VE, SA 18h. 12 ans. De Roman Polanski avec Walter Matthau, Cris Campion, Charlotte Lewis. Dérivant sur un radeau, un des plus féroces pirates des mers. Au loin, un galion d'or...</p>	<p>NEUCHÂTEL BIO - Tél. 032/ 710 10 55 LA VILLE EST TRANQUILLE V.F. VE au MA 15h, 17h45, 20h30. 12 ans. Première semaine. De Robert Guediguian avec Ariane Ascaride, Véronique Balme, Pierre Banderet. A Marseille, plusieurs destins se croisent: l'ouvrière, le futur chauffeur de taxi, ses parents désillusionnés et...</p>	
<p>RADIO FRIBOURG 5.50-8.45 L'équipe du matin avec Patricia Clerc et Florian Barbey 8.45-9.30 A l'ombre du baobab avec Thierry Savary 10.00-14.00 La Mi-Journée avec Amaëlle Jeux et Rubriques 11.45 Le quart d'heure mandarin 13.00-14.00 Dédicaces 14.00-17.30 Mix Radio Fribourg 17.35-19.20 Entrée libre avec Florian Barbey et Marc Boivin 19.20-22.00 Tam-Tam avec Tanya 22.00-1.00 Global mix</p>	<p>Suisse alémanique 6.00 Morgenjournal 6.30 Météo 7.00 Morgenjournal/Sport 7.20 Presseschau 7.30 Météo 7.52 Regionaljournal 8.00 Morgenjournal 8.08 Espresso 8.30 Am Vormittag 9.10 Gratulationen 10.03 Treffpunkt 11.10 Ratgeber 11.45 KinderClub 12.03 Regionaljournal 12.30 Rendez-vous 13.30 Am Nachmittag 14.05 Siesta 15.03 Visite 16.10 Der Ausstopfer oder Dramen aus dem täglichen Leben 16.40 KulturTipp 17.10 Sportstudio 17.30 Regionaljournal 18.00 Echo der Zeit 18.45 Sport 18.50 Firabigmusig 19.30 SiggSagg-Sung 20.03 Hörspiel 21.03 Sonntag's am 37. Bündner Ländlerkapellentreffen 22.08 Nachtexpress 2.00 Nachtclub</p>	<p>NEUCHÂTEL APOLLO 2 - Tél. 032 / 710 10 33 CHICKEN RUN V.F. VE au MA 16h. Pour tous. 7e semaine. De Nick Park et Peter Lord. Les créateurs de Wallace et Gromit sévissent à nouveau dans un film génial où la révolte gronde dans le poulailler... - DERNIERS JOURS -</p>	<p>NEUCHÂTEL APOLLO 3 - Tél. 032 / 710 10 33 PIRATES Cycle «Nouveaux mondes?» V.O. s.-t. fr./all. VE, SA 18h. 12 ans. De Roman Polanski avec Walter Matthau, Cris Campion, Charlotte Lewis. Dérivant sur un radeau, un des plus féroces pirates des mers. Au loin, un galion d'or...</p>	<p>NEUCHÂTEL BIO - Tél. 032/ 710 10 55 LA VILLE EST TRANQUILLE V.F. VE au MA 15h, 17h45, 20h30. 12 ans. Première semaine. De Robert Guediguian avec Ariane Ascaride, Véronique Balme, Pierre Banderet. A Marseille, plusieurs destins se croisent: l'ouvrière, le futur chauffeur de taxi, ses parents désillusionnés et...</p>	
<p>RADIO FRIBOURG 5.50-8.45 L'équipe du matin avec Patricia Clerc et Florian Barbey 8.45-9.30 A l'ombre du baobab avec Thierry Savary 10.00-14.00 La Mi-Journée avec Amaëlle Jeux et Rubriques 11.45 Le quart d'heure mandarin 13.00-14.00 Dédicaces 14.00-17.30 Mix Radio Fribourg 17.35-19.20 Entrée libre avec Florian Barbey et Marc Boivin 19.20-22.00 Tam-Tam avec Tanya 22.00-1.00 Global mix</p>	<p>Suisse alémanique 6.00 Morgenjournal 6.30 Météo 7.00 Morgenjournal/Sport 7.20 Presseschau 7.30 Météo 7.52 Regionaljournal 8.00 Morgenjournal 8.08 Espresso 8.30 Am Vormittag 9.10 Gratulationen 10.03 Treffpunkt 11.10 Ratgeber 11.45 KinderClub 12.03 Regionaljournal 12.30 Rendez-vous 13.30 Am Nachmittag 14.05 Siesta 15.03 Visite 16.10 Der Ausstopfer oder Dramen aus dem täglichen Leben 16.40 KulturTipp 17.10 Sportstudio 17.30 Regionaljournal 18.00 Echo der Zeit 18.45 Sport 18.50 Firabigmusig 19.30 SiggSagg-Sung 20.03 Hörspiel 21.03 Sonntag's am 37. Bündner Ländlerkapellentreffen 22.08 Nachtexpress 2.00 Nachtclub</p>	<p>NEUCHÂTEL APOLLO 2 - Tél. 032 / 710 10 33 CHICKEN RUN V.F. VE au MA 16h. Pour tous. 7e semaine. De Nick Park et Peter Lord. Les créateurs de Wallace et Gromit sévissent à nouveau dans un film génial où la révolte gronde dans le poulailler... - DERNIERS JOURS -</p>	<p>NEUCHÂTEL APOLLO 3 - Tél. 032 / 710 10 33 PIRATES Cycle «Nouveaux mondes?» V.O. s.-t. fr./all. VE, SA 18h. 12 ans. De Roman Polanski avec Walter Matthau, Cris Campion, Charlotte Lewis. Dérivant sur un radeau, un des plus féroces pirates des mers. Au loin, un galion d'or...</p>	<p>NEUCHÂTEL BIO - Tél. 032/ 710 10 55 LA VILLE EST TRANQUILLE V.F. VE au MA 15h, 17h45, 20h30. 12 ans. Première semaine. De Robert Guediguian avec Ariane Ascaride, Véronique Balme, Pierre Banderet. A Marseille, plusieurs destins se croisent: l'ouvrière, le futur chauffeur de taxi, ses parents désillusionnés et...</p>	
<p>RADIO FRIBOURG 5.50-8.45 L'équipe du matin avec Patricia Clerc et Florian Barbey 8.45-9.30 A l'ombre du baobab avec Thierry Savary 10.00-14.00 La Mi-Journée avec Amaëlle Jeux et Rubriques 11.45 Le quart d'heure mandarin 13.00-14.00 Dédicaces 14.00-17.30 Mix Radio Fribourg 17.35-19.20 Entrée libre avec Florian Barbey et Marc Boivin 19.20-22.00 Tam-Tam avec Tanya 22.00-1.00 Global mix</p>	<p>Suisse alémanique 6.00 Morgenjournal 6.30 Météo 7.00 Morgenjournal/Sport 7.20 Presseschau 7.30 Météo 7.52 Regionaljournal 8.00 Morgenjournal 8.08 Espresso 8.30 Am Vormittag 9.10 Gratulationen 10.03 Treffpunkt 11.10 Ratgeber 11.45 KinderClub 12.03 Regionaljournal 12.30 Rendez-vous 13.30 Am Nachmittag 14.05 Siesta 15.03 Visite 16.10 Der Ausstopfer oder Dramen aus dem täglichen Leben 16.40 KulturTipp 17.10 Sportstudio 17.30 Regionaljournal 18.00 Echo der Zeit 18.45 Sport 18.50 Firabigmusig 19.30 SiggSagg-Sung 20.03 Hörspiel 21.03 Sonntag's am 37. Bündner Ländlerkapellentreffen 22.08 Nachtexpress 2.00 Nachtclub</p>	<p>NEUCHÂTEL APOLLO 2 - Tél. 032 / 710 10 33 CHICKEN RUN V.F. VE au MA 16h. Pour tous. 7e semaine. De Nick Park et Peter Lord. Les créateurs de Wallace et Gromit sévissent à nouveau dans un film génial où la révolte gronde dans le poulailler... - DERNIERS JOURS -</p>	<p>NEUCHÂTEL APOLLO 3 - Tél. 032 / 710 10 33 PIRATES Cycle «Nouveaux mondes?» V.O. s.-t. fr./all. VE, SA 18h. 12 ans. De Roman Polanski avec Walter Matthau, Cris Campion, Charlotte Lewis. Dérivant sur un radeau, un des plus féroces pirates des mers. Au loin, un galion d'or...</p>	<p>NEUCHÂTEL BIO - Tél. 032/ 710 10 55 LA VILLE EST TRANQUILLE V.F. VE au MA 15h, 17h45, 20h30. 12 ans. Première semaine. De Robert Guediguian avec Ariane Ascaride, Véronique Balme, Pierre Banderet. A Marseille, plusieurs destins se croisent: l'ouvrière, le futur chauffeur de taxi, ses parents désillusionnés et...</p>	
<p>RADIO FRIBOURG 5.50-8.45 L'équipe du matin avec Patricia Clerc et Florian Barbey 8.45-9.30 A l'ombre du baobab avec Thierry Savary 10.00-14.00 La Mi-Journée avec Amaëlle Jeux et Rubriques 11.45 Le quart d'heure mandarin 13.00-14.00 Dédicaces 14.00-17.30 Mix Radio Fribourg 17.35-19.20 Entrée libre avec Florian Barbey et Marc Boivin 19.20-22.00 Tam-Tam avec Tanya 22.00-1.00 Global mix</p>	<p>Suisse alémanique 6.00 Morgenjournal 6.30 Météo 7.00 Morgenjournal/Sport 7.20 Presseschau 7.30 Météo 7.52 Regionaljournal 8.00 Morgenjournal 8.08 Espresso 8.30 Am Vormittag 9.10 Gratulationen 10.03 Treffpunkt 11.10 Ratgeber 11.45 KinderClub 12.03 Regionaljournal 12.30 Rendez-vous 13.30 Am Nachmittag 14.05 Siesta 15.03 Visite 16.10 Der Ausstopfer oder Dramen aus dem täglichen Leben 16.40 KulturTipp 17.10 Sportstudio 17.30 Regionaljournal 18.00 Echo der Zeit 18.45 Sport 18.50 Firabigmusig 19.30 SiggSagg-Sung 20.03 Hörspiel 21.03 Sonntag's am 37. Bündner Ländlerkapellentreffen 22.08 Nachtexpress 2.00 Nachtclub</p>	<p>NEUCHÂTEL APOLLO 2 - Tél. 032 / 710 10 33 CHICKEN RUN V.F. VE au MA 16h. Pour tous. 7e semaine. De Nick Park et Peter Lord. Les créateurs de Wallace et Gromit sévissent à nouveau dans un film génial où la révolte gronde dans le poulailler... - DERNIERS JOURS -</p>	<p>NEUCHÂTEL APOLLO 3 - Tél. 032 / 710 10 33 PIRATES Cycle «Nouveaux mondes?» V.O. s.-t. fr./all. VE, SA 18h. 12 ans. De Roman Polanski avec Walter Matthau, Cris Campion, Charlotte Lewis. Dérivant sur un radeau, un des plus féroces pirates des mers. Au loin, un galion d'or...</p>	<p>NEUCHÂTEL BIO - Tél. 032/ 710 10 55 LA VILLE EST TRANQUILLE V.F. VE au MA 15h, 17h45, 20h30. 12 ans. Première semaine. De Robert Guediguian avec Ariane Ascaride, Véronique Balme, Pierre Banderet. A Marseille, plusieurs destins se croisent: l'ouvrière, le futur chauffeur de taxi, ses parents désillusionnés et...</p>	
<p>RADIO FRIBOURG 5.50-8.45 L'équipe du matin avec Patricia Clerc et Florian Barbey 8.45-9.30 A l'ombre du baobab avec Thierry Savary 10.00-14.00 La Mi-Journée avec Amaëlle Jeux et Rubriques 11.45 Le quart d'heure mandarin 13.00-14.00 Dédicaces 14.00-17.30 Mix Radio Fribourg 17.35-19.20 Entrée libre avec Florian Barbey et Marc Boivin 19.20-22.00 Tam-Tam avec Tanya 22.00-1.00 Global mix</p>	<p>Suisse alémanique 6.00 Morgenjournal 6.30 Météo 7.00 Morgenjournal/Sport 7.20 Presseschau 7.30 Météo 7.52 Regionaljournal 8.00 Morgenjournal 8.08 Espresso 8.30 Am Vormittag 9.10 Gratulationen 10.03 Treffpunkt 11.10 Ratgeber 11.45 KinderClub 12.03 Regionaljournal 12.30 Rendez-vous 13.30 Am Nachmittag 14.05 Siesta 15.03 Visite 16.10 Der Ausstopfer oder Dramen aus dem täglichen Leben 1</p>				

TSR 8

7.00 Minizap 7360317 7.55 Teletubbies 1026442 8.35 Top Models 1368171 9.00 Jour blanc. Film 8876355 10.20 Euronews 8794539 10.40 Les feux de l'amour 5719862 11.30 Chasse gardée 2549959 12.15 Voilà 92081572

12.45 **TJ Midi/Météo** 126387
13.10 **Zig Zag café** 6968930
14.00 **Questions pour un champion** 465152 9570317
15.35 **Entrez sans sonner** 3711249
15.45 **C'est mon choix** 5870794
16.55 **Entrez sans sonner** 417171
17.10 **Le flic de Shanghai** Sammo, Texas ranger 4492249
17.55 **Entrez sans sonner** 217133
18.10 **Top Models** 6728317
18.35 **Météo** 5655891
18.40 **La petite histoire du jour** 683152
18.55 **Tout en région/Banco Jass** 480591
19.15 **Tout Sport** 3825794
19.30 **TJ Soir/Météo** 405404
20.05 **C'est la vie** 771846
Enfants disparus: parents perdus

21.00

Le client

Film de Joel Schumacher, avec Susan Sarandon



Un enfant de 11 ans et son frère sont témoins d'un suicide. Mais avant de mettre fin à ses jours, l'avocat véreux parle...

23.00 André Rieux, la vie est belle 11238133

0.05 **Demain à la Une** 5643046
0.10 **Simetierre. Film** 2366572
1.50 **C'est mon choix** 1544978
2.40 **TJ Soir** 5382775 3.10 **Tout en région** 9121688 3.30 **C'est la vie** 75166220

TSR 8

7.00 Euronews 77495688 7.55 Questions pour un champion 92580607 8.20 World Economic Forum: La seconde vague d'Internet 90322268 9.30 Quel temps fait-il? 99164133 9.45 Euronews 25382084 11.00 Duels 71113997 11.45 Racines en Arménie 22655862 12.00 L'anglais avec Victor 46808355 12.15 Entrez sans sonner! 28493775

12.45 Euronews 74092572
14.00 **Les Zap** 43303882
Mission Top Secret Toromiro; Renada
17.00 **Les Minizap** 64046794
Marcelino; Bidoum; Hey Arnold
17.55 **Les Maxizap** 21212442
Pokémon

18.25

Patinage artistique

Championnat d'Europe

Libre danse

Commentaire: Bernard Heimo et Cédric Monod, en direct de Bratislava

22.30 TJ Soir/Demain à la Une/Météo 73957161

23.05 Confidentiel 44551423

23.40 Mots d'amour

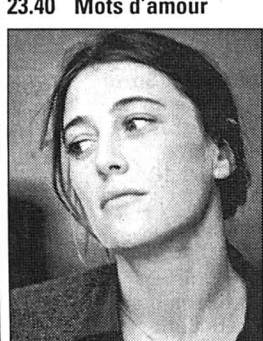

Film de Mimmo Calopresti, avec Gérard Depardieu, Fabrizio Bentivoglio

1.25 Zig Zag café (R) 99190379

1.45 **TextVisio** 46159089
3.25 **Tennis** 82992534
Open d'Australie: finale dames
Martina Hingis - Jennifer Capriati

TF1 France 1

6.40 Info 54211404 6.50 Jeunesse. Salut les toons 846687949 10 TF1 info - Météo 42314572 9.20 Elle et lui 32357171 10.20 Mission sauvetages 82446268 11.10 Dallas 10965404 12.05 Tac O Tac TV 87051997

12.10 Le juste prix 23360423

12.50 A vrai dire 33651268

13.00 Le journal 28020591

13.52 Météo 213031336

13.55 Les feux de l'amour 11156268

14.50 La beauté du cœur



Téléfilm de Jerry London 12486539

16.40 Les dessous de Palm Beach 25196572

17.35 Sunset Beach 10168607

18.25 Exclusif 27788715

19.00 Le Bigdil 64545125

20.00 Journal 28337268

20.55 27394249

20.55 Divertissement

Toutes les chansons ont une histoire

Présenté par Frédéric Joly

Découverte de belles histoires qui se cachent derrière les grandes chansons de notre patrimoine. Ces aventures musicales sont racontées directement par les artistes...

23.15 Sans aucun doute 6999336

1.00 Les coups d'humour 23944911

1.40 Exclusif 26585114

2.10 TF1 nuit - Météo 78862640

2.20 Aimer vivre en France 26024404

3.20 Reportages: Transhumance...des moutons et des hommes 82193171

3.40 Très chaste 87065292

4.35 Musique 85888510

4.55 Histoires naturelles 4594575

France 2

6.00 Les Z'Amours 65995666
6.30 Télématin 47000713 8.35 Des jours et des vies 47039133
8.55 Amour, gloire et beauté 29244387 9.25 C'est au programme 56085881 11.00 Flash info 81162107 11.05 Motus 71199404 11.45 Les Z'Amours 42469794 12.20 Pyramide 87035959

12.55 Météo/ Journal 94969688

13.45 The Race 54359794

14.00 L'enquêteur 15383046

14.55 En quête de preuves 26215268

15.40 Planque et caméra 11532775

15.55 Cap des Pins 32804305

16.25 Des chiffres et des lettres 34763355

17.00 Viper 25216442

17.50 Un toit pour trois 99952046

18.20 Tutti frutti 34886065

19.15 Qui est qui 50431065

19.50 Un gars, une fille 56728775

20.00 Journal 28315046

20.35 Image du jour 99215084

20.55 65410355

Patinage artistique

Championnat d'Europe, en direct de Bratislava

Libre danse



Commentaire: Nelson Montfort.

Consultant: Annick Galhaguet

22.35 Un livre 15244794

22.40 Bouche à oreille 15236775

22.45 Bouillon de culture 80782268

0.05 Journal 24706350

0.25 Plateau 71310466

0.30 Histoires courtes 23962317

1.15 Mezzo l'Info 16973274

1.30 Envoyé spécial (R) 17455881

3.30 Pyramides 30166423

4.00 Cordée canine - Les chiens. Doc. 30167152

4.30 Papy Pole. Doc. 80672626

4.55 Les routiers 49942336

France 3

6.00 Euronews 27883366 6.40 MNK 88130046 8.40 Un jour en France 34898046 9.45 Le renard 32333591 10.45 L'île fantastique: Le danseur-L'absence 27086591 11.40 Bon appétit, bien sûr 58033607

12.00 Le 12-14 14257794

13.50 Keno 13026404

13.55 C'est mon choix 40547046

15.00 Prenez mon nom, ma femme et mon héritage 84345607

16.35 MNK 77394030

17.35 A toi l'Actu@80524133

17.50 C'est pas sorcier Les rapaces 31724978

18.15 Un livre un jour 64624607

18.20 Questions pour un champion 15484794

18.50 Le 19/20 27317152

20.10 Tout le sport 45712927

20.25 Divertissement 56038892

20.40 49062927

Thalassa

Magazine de la mer proposé par Georges Pernoud



Thalassa à la Pointe du Raz Les ligneurs du Raz de Sein; Le combat pour la nature; Une île en mer; La 32 F veuille; Surf et études au Guilvinec; Ma Pointe du Raz

21.50 Faut pas rêver Jordano: Les bêdous du Wari Ramm; France: L'or gris de la Chartreuse; Mexique: Les momies 84025415

22.50 Météo/Soir 85813930

23.15 On ne peut pas plaire à tout le monde 36984404

1.00 Nocturnales 87155602

5 La Cinquième

6.45 Cellulo 16596607 7.10 Debut les zouzous 91619404 8.15 Le journal de l'histoire 28507355 9.00 Les écrans du savoir 88859336 10.00 Ripostes 90509572 10.50 Les dessous de la Terre 70997268 11.20 Le monde des animaux: Andro et les diables de Tasmanie 70978133 11.50 Terres de fêtes 65083572 12.20 Cellulo 17024602 12.50 sables brûlants 87079220 13.45 Le journal de la santé 64108355 14.05 Lorsque le monde parlait arabe 21984249 14.35 Le caté 28076881 15.30 Entretien 82115881 16.00 Les grandes manœuvres 82116510 16.30 Les écrans du savoir 18816607 17.35 100% Questions 61980862 18.05 Le monde des animaux: L'incident 58663330 18.35 Le journal de la santé 44769125 18.55 Météo 13106959

12.00 Le 12-14 14257794

13.50 Keno 13026404

13.55 C'est mon choix 40547046

15.00 Prenez mon nom, ma femme et mon héritage 84345607

16.35 MNK 77394030

17.35 A toi l'Actu@80524133

17.50 C'est pas sorcier Les rapaces 31724978

18.15 Un livre un jour 64624607

18.20 Questions pour un champion 15484794

18.50 Le 19/20 27317152

20.10 Tout le sport 45712927

20.25 Divertissement 56038892

20.40 49062927

Thalassa

Magazine de la mer proposé par Georges Pernoud



Un Turc, ex-délinquant rangé, veut ramener ses deux potes, Grec et Serbe, dans le droit chemin...

22.20 Monsieur Zwilling et Madame Zuckermann 57359133

0.30 La femme du port Film d'A. Ripstein, avec Patricia Reyes Spindola 8814602

2.15 Le dessous des cartes (R) 9129737

2.25 Le père volé (R) 13530379

6 M 6

5.55 M comme musique 59751539 7.00 Morning Live 26041959 9.05 M6 boutique 62885201 9.35 M comme musique 35588977 11.54 Six minutes Midi / Météo 490560336 12.05 La vie de famille 23517626

12.35 La petite maison dans la prairie 46864268

13.35 Au bout de l'angoisse 61285046

15.20 The Practice: Donnell & Associés Un jour de plus 41255292

16.15 M comme Musique 67368510

17.30 Zoé, Duncan, Jack & Jane 12127133

18.00 Le clown 63710107

18.55 Le flic de Shanghai 32631249

19.50 i-Minute 45475626

19.54 Six minutes/Météo 469404607

20.05 Mode 6 45464510

20.10 Une nounou d'enfer 78477607

20.45 Cinésix 17130152

20.50 98200065

Largo Winch

Téléfilm de David Wu, avec Paolo Seganti, Diego Wallraff



Ala tête d'une colossale fortune, un jeune héritier doit, pour protéger sa vie, créer une équipe spéciale...

22.20 Sliders: les mondes parallèles 70090249

0.20 Brooklyn South Les masques tombent... 48652669

1.10 Mode 6 16063930

1.15 M comme Musique 15440997

2.15 James Blood Ulmer. Concert 43651268

3.40 Plus vite que la musique 58544688

4.05 Fréquentstar: Lilian Thuram 59458775

4.50 Turbo 87073930

5.20 E = M6 76106065

5.45 M comme Musique 55388775

TV 5 Europe

8.00 Journal canadien 91756220 8.30 Fête des bébés 56755268 9.00 Infos 46268423 9.05 Zig Zag Café 34033220 10.00 Journal 60729881 10.15 Police judiciaire 2 épisodes 65064572 12.05 100% Questions 2e génération 13594930 12.30 Journal France 3 24549775 13.05 Fax Culture 56127775 14.00 Journal 23720323 14.15 Police judiciaire 2 épisodes 81772220 16.00 Journal 39497220 16.20 L'invité 2122442 16.30 Les carnets du burlingueur 34201794 17.05 Pyramide 45108355 17.30 Questions pour un champion 54140521 18.00 Journal: Police judiciaire 2 épisodes 90327930 18.00 Journal La Une 89307171 18.30 Journal France 2 38873133 21.05 Les orphelins de Duplessis. Téléfilm 53790336 22.00 Journal 22003133 22.15 Divertissement France 2 63870521 0.00 Journal suisse 74998331 0.30 Soir 31802553 1.00 Rediffusions 93060737

12.35 La petite maison dans la prairie 46864268

13.35 Au bout de l'angoisse 61285046

15.20 The Practice: Donnell & Associés Un jour de plus 41255292

16.15 M comme Musique 67368510

17.30 Zoé, Duncan, Jack & Jane 12127133

18.00 Le clown

URGENCES

POLICE: 117.
URGENCES-SANTÉ ET AMBULANCE: 144.
FEU: 118.
INTOXICATION: 01 251 51 51.
LA MAIN TENDUE: 143.
VIOLENCES: Centre de consultations LAVI - aide aux victimes. 889 66 49 ou 919 66 52 ou La Main Tendue (143) ou la police (117). S.O.S. racket-violence, tél 079/270 92 06. Solidarité-Femmes, tél 968 60 10.
NEUCHÂTEL. Pharmacie de service: Monruz, rue de Monruz, 8-20h (en dehors de ces heures, le n° 722 22 22 renseigne). Médecin de garde: 722 22 22. Dentiste de garde: 722 22 22. Permanence ophtalmique: 722 22 22. Hôpitaux: Cadolles (policlinique médicale et chirurgicale) 722 91 11, Pourtales (policlinique chirurgicale, pédiatrique et gynécologique) 727 11 11, Providence 720 31 11.
DISTRICT DE BOUDRY. Pharmacie de garde: pour les urgences et l'ouverture de la pharmacie de garde, le n° gratuit 0800 832 800 renseigne. Les dimanches et jours fériés, la pharmacie de garde est ouverte de 11h à 12h et de 18h à 18h30. Médecin de garde de la Basse-Areuse: 079/387 21 00. Médecin de garde de la Côte neuchâteloise: 730 16 30. Médecin de garde région Bevaix-Béroche: 835 14 35. Dentiste de garde: 722 22 22. Hôpital de la Béroche: 836 42 42.
ENTRE-DEUX-LACS. Pharmacie du Landeron 752 35 35 (le soir uniquement sur appel téléphonique). Permanence médicale: votre médecin habituel.
DISTRICT DU VAL-DE-RUZ. Médecin de garde: du lu au sa de 18h à 8h, Dr L. Reuge, Cernier, 853 19 64. Dentiste de garde: 722 22 22. Pharmacie de service: la police renseigne au 888 90 00. Permanence médicale: votre médecin habituel ou hôpital de Landeyeux 854 45 45.
DISTRICT DU VAL-DE-TRAVERS. Pharmacie de garde: 888 90 00. Hôpital et maternité, Couvet: 864 64 64. Urgences-santé et ambulance: 144. Médecin de garde: 888 90 00. Permanence médicale: votre médecin habituel. Dentiste de garde: 722 22 22 à Neuchâtel ou 913 10 17 à La Chaux-de-Fonds.
LA CHAUX-DE-FONDS. Pharmacie de service: des Forges, Charles-Naine 2a, jusqu'à 19h30 (en dehors de ces heures, 913 10 17). Permanence médicale et ophtalmologique: 913 10 17. Hôpital: 967 21 11. Clinique Lanixa: 910 04 00. Permanence gynécologique: 913 10 17. Dentiste de garde: 913 10 17.
LE LOCLE. Pharmacie de service: du Casino, jusqu'à 20h (en dehors de ces heures, 931 10 17). Permanence médicale: 117 ou hôpital 933 61 11. Dentiste de garde: 931 10 17.
JURA BERNOIS.
CORGÉMONT. Médecin: Dr Ennio Salomoni 489 17 66 ou Dr Brechbühler 489 11 67.
COURTELARY. Médecin: Dr Bernacki-Dzewiecka, 944 11 42 ou Dr Ruchonnet 944 10 10.
SAINT-IMIER. Pharmacie de service: renseignements au 111. Médecin de service: 079 240 55 45 (24h/24h). Urgence et ambulance: 942 23 60. Hôpital: 942 24 22.
SONCEBOZ. Médecin: Dr Ivano Salomoni, 489 24 24.
TRAMELAN. Pharmacie: Schneberger, 487 42 48 ou von der Weid, 487 40 30. Médecin: Dr Graden, 487 51 51, Dr Meyer 487 40 28 ou Dr Geering, 487 45 45.
JURA - LES BREULEUX. Médecin: Dr Tettamanti 954 17 54.
LE NOIRMONT. Pharmacie: Saint-Hubert, 953 12 01. Médecin: Dr Bosson, 953 15 15.
SAIGNELEGIÉ. Pharmacie: des Franches-Montagnes, 951 12 03. Médecin: Dr Rossel 951 12 84, Dr Meyrat, 951 22 33, Dr Anker 951 22 88 ou Dr Kovats, 951 15 50. Ambulance: 144. Hôpital: 952 12 12.
SUD DU LAC.
HAUT ET BAS-VULLY. Médecin de garde: 026 670 32 00. Ambulance: 026 670 25 25.
AVENCHES. Service du feu: 117 ou 026 675 12 21.
VÉTÉRINAIRE DE GARDE: le téléphone de votre vétérinaire renseigne.
Toutes les autres informations pratiques, non ponctuelles, sont publiées au début de chaque mois (sur une page à conserver).

AUJOUR-D'HUI

NEUCHÂTEL
Patinoires du Littoral: (intérieur) 9-11h45/13h45-15h45/20-22h; (extérieur) 9-11h45/13h45-16h15.
Collégiale: de 18h30 à 19h15, «Les 12 vendredis», Christer Lovold, organiste, Oslo.
Observatoire (rue de l'Observatoire 58): 20h, soirée sur le thème «Le Soleil», par Monsieur Pierre-René Bejean. Observation du ciel par temps favorable.
Théâtre du Passage: 20h, «Mathieu & l'Innocence», de Daniel Rousseau. Mise en scène d'Isabelle Caelen.
Maison du Concert: 20h30, «Contes à rebours III»: Pouce d'Hélène Bezençon et Livesco «Sueur d'or», de Pascal Berney.
Théâtre du Pommier: 20h30, «Qui n'a pas son Minotaure?», de Marguerite Yourcenar, par le Théâtre d'Ailleurs (La Chaux-de-Fonds).
L'Interlope: dès 21h, Dj Kama.
La Case à chocs: 22h30, Forge & Clone (néo-métal/CH).
LE LANDERON
Salle du Château: 20h30, «Poussière sous le canapé», de Marc Frochaux, inspiré par un film d'Alfred Hitchcock, par la troupe Atrac.
LA CHAUX-DE-FONDS
Polyexpo: 14-22h, salon mariage et gastronomie + salon des aînés, de leur famille, du bien-être et de la santé.
Théâtre de l'ABC: 20h, «Frères, en quatre saisons», carte blanche à Robert Sandoz.
Bikini Test: 21h30, The Mighty Gordinis (B) & Men from S.P.E.C.T.R.E (CH) + Dj G.M. Zodiacc, Dj Shtul & Dj Mix Master Burritos.
LE LOCLE
Temple: 20h15, Niall Brown, violoncelle et Isabelle Trüb, piano.
Casino: 20h30, «Merci patron», spectacle de Cuche et Barbezat. (Complet).



Théâtre de poche Comœdia, Pied de la Combe-Girard: 20h30, «La station Champbaudet», de Labiche, par Comœdia.
RECONVILIER
Théâtre de l'Atelier: 20h30, «Espantar», Ensemble médiéval.
TAVANNES
Salle communale: 20h, «Un avocat pour Karla», de Jean Naguel, par la Compagnie La Marrelle.

CINÉMAS

Le programme des films diffusés dans les salles de Neuchâtel figure dans la page des programmes TV.

LA CHAUX-DE-FONDS
ABC (967 90 42)
NATIONALE 7. Ve 18h30, sa 16h30-18h30, di 16h30-20h45. 12 ans. De J.-P. Sinapi.
LE VOYAGE DE FELICIA. Ve/sa 20h45, di 18h30 (VO st. fr/all.). 12 ans. De A. Egoyan.
CORSO (916 13 77)
DOCTEUR T. & LES FEMMES. 18h. 12 ans. 3me semaine. De R. Altman.
VIRGIN SUICIDES. 20h45 - ve/sa aussi noct. 23h (VO st. fr/all.). 16 ans. Première suisse. De S. Coppola.
EDEN (91313 79)
MON BEAU-PÈRE ET MOI. 18h-20h30. 12 ans. 4me semaine. De J. Roach.
AMERICAN PSYCHO. Ve/sa noct. 23h. 18 ans. 3me semaine. De M. Harron.
PLAZA (916 13 55)
SEUL AU MONDE. 14h-17h15-20h15 (ve/sa aussi noct. 23h30). 12 ans. 2me semaine. De R. Zemeckis.
SCALA (916 13 66)
LE PLACARD. 15h30-18h15-20h45 (ve/sa aussi noct. 23h). 12 ans. 2me semaine. De F. Veber.
BILLY ELLIOT. 15h30-18h-20h15. 10 ans. 3me semaine. De S. Daldry.

INCASSABLE. Ve/sa noct. 23h. 14 ans. 5me semaine. De M. Night Shyamalan.
VERTINGYAMALAN.
VERCINGETORIX. 15h30-20h30 (ve/sa aussi noct. 23h). 12 ans. Première suisse. De J. Dorfmann.
BARROCO. 18h (VO st. fr/all.). 12 ans. Cycle «Nouveaux mondes?». De P. Leduc.
COUVET
COLISÉE (863 16 66)
MON BEAU-PÈRE ET MOI. Ve/sa/di 20h30 (di aussi 15h et 17h30). 7 ans.
LA NEUVEVILLE
LE MUSÉE (751 27 50)
CHICKEN RUN. Ve 20h30, sa 17h-20h30, di 15h-20h30. 7 ans. De N. Park et P. Lord.
BÉVILARD
PALACE
POKEMON 2. Di 16h. Dès 7 ans. De M. Haigney et K. Yuyama.
À L'AUBE DU GÈME JOUR. Ve/sa/di 20h30. 16 ans. De R. Spottiswoode.
LES BREULEUX
LUX
INCASSABLE. Ve/sa 20h30, di 20h. 14 ans. De M. Night Shyamalan.
LE NOIRMONT
CINÉLUCARNE (953 11 84)
ÇA IRA MIEUX DEMAIN. Ve/di 20h30, sa 20h45. 14 ans. De J. Labruno.
SAINT-IMIER
ESPACE NOIR (941 35 35)
Relâche.
TAVANNES
CINÉMA ROYAL
INCASSABLE. Ve 20h30, sa 17h-21h, di 17h. 16 ans. De M. Night Shyamalan.
SNATCH. Di 20h30 (VO). 16 ans. De G. Ritchie.
TRAMELAN
CINÉMATOGAPHE (487 45 61)
ÇA IRA MIEUX DEMAIN. Ve 20h30, sa 21h, di 17h. 14 ans. De J. Labruno.
LA COULEUR DU PARADIS. Sa 18h, di 20h (VO). 14 ans. De M. Majidi.
Pour plus d'informations, voir notre page "Cinéma" publiée chaque vendredi.

EXPOS/DIVERS

NEUCHÂTEL
Bibliothèque publique et universitaire. «Navigateurs, explorateurs et aventuriers», grands livres de voyages maritimes de la Renaissance au XIXe siècle. Lu-ve 8-20h, sa 8-17h. Jusqu'au 31.3. «Manuscrits de Jean-Jacques Rousseau», me/sa 14-17h, ou sur rdv. 717 73 00.
Ecole-club Migros. «L'invité du Grizzli», photographies de Jean-Lou Zimmermann. Lu-je 8-20h30, ve 8-20h, sa 9-12h. Jusqu'au 24.2.
Espace des Solidarités (Pl. d'Armes 3). Yvan Barral. Lu-je 10-16h30. Jusqu'au 28.2. Tél 721 11 16.
Home les Charmettes. Exposition d'huiles par Ruth de Metse-naere et Hedi Hügli. Tous les jours 10-17h30. Jusqu'au 22.2.
Jardin botanique. Parc et serres ouverts tous les jours 9-18h. Serres fermées le lundi.
Piscines du Nid-du-Crê: lu-ve 8-22h, sa 8-21h, di 9-20h.
Villa Lady/salle Aimé Montandon. Huiles, gravures encre de Chine. L'après-midi ma-ve 14-17h sur rdv pris au Musée d'art et d'histoire à Neuchâtel.
BEVAIX
Pavillon d'information A5, je 14h45-18h30.
CORCELLES
Foyer de la Côte. Alain Robert, aquarelles. Tous les jours 10-20h. Jusqu'au 28.2.
FLEURIER
Home des Sugits. Marlène Giliand, aquarelle. Lu-di (sauf jeudi) 14-18h en présence de l'artiste. Jusqu'au 11.2.
FRESENS
Home Chantevent. Aquarelles de Gérard Donzé. Tous les jours 14-18h. Jusqu'au 21.2.
MARIN
Papillorama/Nocturama. Tous les jours 10-17h.
SAINT-AUBIN
Pavillon d'information A5, rue de la Poste, me 14h45-18h30.
SAINT-SULPICE
Vapeur Val-de-Travers. Visites du dépôt, tous les samedis 9-17h et sur demande, tél/fax 751 38 07.
TRAVERS
Mines d'asphalte de La Presta. Groupes: visites toute l'année, toute la journée sur rdv; rens. au 863 30 10. Individuels: di à 12h et 14h. Café des mines: di dès 11h. Tous les jours sur rdv. pour groupes dès 15 personnes.

VAUMARCUS
Artespace - Château. Fondation Marc Jurt, Centre de documentation sur l'estampe «Pas de semaine sans traces», Marc Jurt, gravures. Me-ve 14-17h, sa/di 11-17h et sur rdv 836 36 21.
LA CHAUX-DE-FONDS
Bibliothèque de la Ville. Edouard Urech, pasteur et illustrateur (1900-1984). Lu 14-20h, ma-ve 10-20h, sa 10-16h. Jusqu'au 3.2.
Bois du Petit-Château. Tous les jours de 8-19h (été) ou 17h (hiver). Vivarium: 9-12h/14-18h (été) ou 17h (hiver).
Club 44. «Traverser l'arc-en-ciel» installation picturale de Sabine Zaalene et Richard Jean dit «M. Jean», créateur d'objets sonores et compositeur musicien. Ouvert au public les soirs de conférence et sur rdv 913 45 44.
LES PONTS-DE-MARTEL
Fromagerie. Démonstration tous les jours, 8-12h/17-19h; fabrication 8-10h.
SAINT-IMIER
Relais culturel d'Erguël. Histoire naturelle: l'Océanie. Histoire imérienne: l'horlogerie dans le Vallon. Me-ve 14-18h, sa/di 14-17h. Jusqu'au 25.2.
TRAMELAN
CIP. «Tibet - sur le toit du monde», photographies de Jean-Marie Jolidon. Lu-ve 8-18h, sa/di 14-17h. Prolongation jusqu'au 26.1.

MUSÉES

NEUCHÂTEL
Centre Dürrenmatt Neuchâtel. «Friedrich Dürrenmatt, écrivain et peintre». Me-di 11-17h. Visites guidées sur réservation. Jusqu'au 31.12.
Musée d'art et d'histoire. Ma-di 10-18h.
***Musée d'ethnographie*.** Ma-di 10-18h.
Musée d'histoire naturelle. Ma-di 10-18h.
Musée cantonal d'archéologie*. Fermé.
BOUDRY
Musée de l'Areuse. Di 14-18h ou sur demande au 846 19 16.
Musée de la vigne et du vin. «La fête des vendanges de Neuchâtel, des origines à l'an 2000». Ma-di 14-17h. Jusqu'au 15.6.
CERNIER
Musée des sapeurs-pompiers. Collection d'objets divers datant du 19me siècle à ce jour. Visites sur demande, 861 43 81.
COLOMBIER
Château. Ouverture le 1.3.
LE LANDERON
Musée de l'Hôtel-de-Ville. Collections permanentes (poteries de l'âge du bronze, orfèvrerie, armes anciennes), diaporama «Le Landeron au coin du feu (fr/all)». Groupe dès 15 personnes tél 752 35 70. Ouvert les 1er sa/di de chaque mois de 15h30 à 17h30.
MÔTIERS
Château. Ma-di 14-18h.
LA NEUVEVILLE
Musée d'histoire. Pirogue néolithique, canons de Charles le Téméraire. S'adresser à la conservatrice, Mme M. Althaus, 751 11 48.
VALANGIN
Château. Fermeture annuelle jusqu'au 1.3.
VAL-DE-TRAVERS
Musée Industriel - Site de la Presta (Travers). Groupes: sur rdv. (avec guide) toute l'année, mais en hiver sans démonstration, jusqu'en mars. Individuels: seul. di 10-16h (sans démonstration et sans guide), visite libre jusqu'en mars. Tél 863 30 10.
Musée régional (Môtiers). Fermeture hivernale. Réouverture 1.5.
Musée J.-J. Rousseau (Môtiers). Ouvert toute l'année sur rdv au 861 13 18.

LA CHAUX-DE-FONDS
Musée des beaux-arts. Les collections permanentes: art neuchâtelois, suisse et international (19e et 20e siècles). Collection René et Madeleine Junod (Liotard, Constalbe, Delacroix, Van Gogh etc.). Ma-di 10-12h/14-17h. Dimanche matin entrée libre.
Musée d'histoire. «Société des Sapeurs-Pompiers: 1900-2000», prolongée jusqu'au 31.1; et les collections permanentes. Ma-ve 14-17h, sa 14-18h, di 12h/14-18h. Dimanche matin entrée libre.
Musée d'histoire. «Société des Sapeurs-Pompiers: 1900-2000», prolongée jusqu'au 31.1; et les collections permanentes. Ma-ve 14-17h, sa 14-18h, di 12h/14-18h. Dimanche matin entrée libre.

***Musée d'histoire naturelle*.** «Nature d'artistes, 3e...», jusqu'au 28.1. Les collections permanentes de faune régionale et africaine. Dioramas. Faune marine. Collection Boillat. Jeux. Ma-sa 14-17h, di 10-12h/14-17h. Entrée libre.
Musée international d'horlogerie. «L'homme et le temps» histoire de la mesure du temps. Ma-di 10-12/14-17h.
Musée paysan et artisanal. «Froid dehors, chaud dedans - Suisses et Français face au froid de la haute chaîne jurassienne», jusqu'au 26.2. Me-sa-di 14-17h. Dentellières au travail le premier dimanche du mois.
LE LOCLE
Musée des beaux-arts. «Akiko Sato, gravure, sculpture et dessin», jusqu'au 28.1. Et les collections permanentes. Ma-di 14-17h et sur rdv.
Musée d'horlogerie. Château des Monts. Dans un univers d'inventeurs et d'artistes découvrez le nouveau parcours à thèmes «Les temps du Temps». Ma-di 14-17h.
Moulins souterrains du Col-des-Roches. Individuels: ma-di 14-17h. A 14h15 et 15h45, un guide bilingue (fr/all) est à votre disposition pour vous faire découvrir la grotte. Groupes: sur rdv. 931 89 89. Jusqu'au 30.4. Visites également le lundi et en dehors de l'horaire.
LES GENEVEZ
Musée rural jurassien. Rens. 484 00 80, fax 484 00 81.
MOUTIER
Musée du tour automatique et d'histoire. Lu-ve 14-17h, ainsi que sur dem. tel/fax 493 68 47.
Musée jurassien des arts. Me 16-20h, je-di 14-18h.
MURIAUX
Musée de l'automobile. Sa/di 10-12h/13h30-18h. Fermé en semaine jusqu'au 31.3. Autres heures d'ouverture pour groupes sur dem. au 951 10 40.
PORRENTROY
Musée de l'Hôtel-Dieu. Fermé.
LA SAGNE
Musée régional. Maison communale. Chambre neuchâteloise, objets début de siècle, oiseaux et mammifères de la région. Premier dimanche du mois 13h30-17h.
SAINT-IMIER
Musée de minéraux (Passage Central 6). Visite sur demande, commentée et gratuite 941 16 02.
VILLERS-LE-LAC
Musée de la montre. Fermeture annuelle jusqu'au 14.2. Ouvert sur rdv. dès 10 personnes au 06 071 574 91 ou 03 816 819 90.
***Musées affiliés au passeport musées suisses*.**

ART/GALERIES

NEUCHÂTEL
Atelier de l'Ange. Expo permanente de sculptures en terre raku par Dominique Humblot. Ouvert sur rdv 721 10 73 ou 079/693 24 39.
Galerie-atelier Aletha. Expo permanente. Peintures et sérigraphies. Sur rdv 724 68 36.
Galerie-atelier du Château. Expo permanente Demierre, peintures. Lu-sa 12-17h. Tél 724 76 49.
Galerie-atelier Coi (Evole 14). Peintures-gravures. Expo permanente. Lu-ve 9-18h30, sa 9-16h. Tél 725 77 93.
Galerie-atelier Devaud. Expo permanente Devaud, céramique. Ve/sa 15-18h. Tél. 730 42 19.
Galerie-atelier Myriade. Peinture - peinture sur soie - encre de Chine et collage. Visite sur rdv 730 36 06.
Galerie-atelier des Terreaux. Expo permanente du Cercle artistique des peintres sur porcelaine. Je/ve/sa 10-12h/15-17h et sur rdv 731 19 86.
Galerie des Amis des Arts. Marianne Du Bois, peinture. Ma-ve 14-18h, sa/di 10-12h/14-17h. Tél 724 16 26. Jusqu'au 11.2.
Galerie DuPeyrou. Aquarelles de Nany; plumes et lavis de C. Myotte. Me-di 15-19h. Jusqu'au 28.1.
Galerie «Gibraltar 20». «Terres de Noël» de Thérèse Schwab. Lu 10-18h30, ma-me-ve 8-18h30, sa 8-17h. Jusqu'au 31.1. Tél 725 14 13.
Galerie du Pommier. Grégoire Challandes. Jusqu'au 31.1.
Galerie UNE. François Lafranca. Me-ve 10h30-12h/15-18h30, sa 10h30-16h, di sur rdv 724 61 60. Jusqu'au 28.1.

BEVAIX
Galerie Trin-Na-Niole. Huiles et aquarelles de Michel Jenni. Ma-di 15-20h. Jusqu'au 28.1. Tél 846 19 87.
CORTAILLOD
Galerie Jonas. Buri, Mumprecht, Sartoris, Zack. Me-sa 14-30-18h30, di 14h30-17h. Tél 842 51 21. Jusqu'au 11.2.
LA CHAUX-DE-FONDS
Galerie du Manoir. Exposition collective des artistes de la galerie. Ma-ve 15-19h, sa 10-17h. Jusqu'au 17.2. Tél 968 15 52.
Galerie Sonia Wirth-Genzoni. Exposition permanente «Le Maître Charles L'Eplattenier et ses amis», gravures; assiettes A. Anker avec expertise. Ma-ve 14-18h, sa 14-17h. Jusqu'au 30.1. Tél 926 82 25.
SAIGNELEGIÉ
Galerie du Soleil. Stéphanie Grob. Ma-di 9-23h. Jusqu'au 18.2. Tél 951 22 95.

BIBLIOTHÈQUES

NEUCHÂTEL
Bibliothèque publique et universitaire, (bibliothèque à domicile, service gratuit de la Croix-Rouge, tél. 725 42 10), (lecture publique, lu 14-19h, ma-ve 10-19h, sa 9-17h), (fonds d'étude, lu-ve 10-12h/14-19h, sa 9-12h) (salle de lecture, lu-ve 8-22h, sa 8-17h). Bibliothèque des Pasteurs: lu-ve 8-11h30. Bibliothèque Pestalozzi: lu 14-18h, ma-ve 9-12h/14-18h, sa 9-12h. Bibliomonde, livres en langues étrangères: ma 9-11h, me 14-17h, je 16-19h, sa 10-12h. Le Discobole, prêt de disques: ma/me/ve 14-18h30, je 9-11h/14-18h30, sa 9-11h30.
AUVERNIER
Bibliothèque pour enfants, lu/ve 15h30-17h, me 14-15h30. Bibliothèque publique, ma 9-11h, je 16-18h.
BEVAIX
Bibliothèque communale, ma 14-19h, je 9-11h/14-18h.
BÔLE
Bibliothèque des jeunes (collège) lu/je 15h15-17h15.
BOUDRY
Bibliothèque communale, me 14-18h, je 15-19h. Ludothèque de la Basse-Areuse, ma 14-16h30, me 15h30-18h, je 16-18h30.
LA CHAUX-DE-FONDS
Bibliothèque de la Ville: lu 14-20h, ma-ve 10-20h, sa 10-16h. Bibliothèque des jeunes: rue de la Ronde: lu-ve 13h45-18h, sa 10-12h; rue Président-Wilson: lu-ve 13h45-18h, sa 10-12h. Ludothèque: lu/je 15h30-18h, ma 15h30-19h. Bibliothèque chrétienne «Le Papyrus», (rue du Parc 84, tél 913 15 30): lu-ve 16-19h, sa 9-12h.
COLOMBIER
Bibliothèque communale, me 14-18h, je 17-20h.
CORCELLES
Bibliothèque communale, lu 18-20h, me 16-18h, je 15-18h.
CORTAILLOD
Bibliothèque communale, ma 15h30-18h30, me 14-17h, ve 15h30-18h30.
COUVET
Bibliothèque communale, lu 17-19h, me 15-17h, ve 14-16h. Ludothèque, lu 17-18h30, me 14-16h.
FLEURIER
Bibliothèque communale, lu/ma 17-20h, je 15-18h.
FONTAINEMELON
Bibliothèque communale, lu 19-21h, je 13h30-15h30. Bibliothèques des jeunes lu/je 15-17h30.
LES GENEVEYS-SUR-COFFRANE
Bibliothèque communale, je 19-20h; bibliothèque des Jeunes, je 15h30-17h.
GORGIER
Bibliothèque intercommunale de la Béroche, me-ve 15-19h.
LE LANDERON
Bibliothèque communale et scolaire des Deux Thielles, lu 13h30-17h, ma 9h30-11h30/13h30-16h, me 15-17h, je 15-19h, ve 10-12h.
MARIN
Ludothèque (maison de commune), lu/je 16-18h. Fermé pendant les vacances scolaires.
PESEUX
Bibliothèque Jeunesse (collège des Coteaux), lu 13h30-17h, ma 14-17h, me 8-10h/13h30-17h, sa 8-12h. Bibliothèque adultes (maison de commune), ma 10-12h, je 17-20h.

L'Evangile au quotidien

Priez pour nous!

Face aux misères et aux souffrances du monde, le croyant tente de conjurer son impuissance dans la prière. Mais il finit toujours par se demander: «A quoi ça sert?» ou «Qu'est-ce que ça change?» selon notre manière rationnelle d'envisager les choses, la prière pour ceux qui ont faim n'est rien à côté du moindre kilo de riz envoyé en Afrique. Prier pour les victimes de telle ou telle guerre ne pèse pas lourd face à la plus petite loi empêchant le trafic d'armes. La prière n'est pas cotée en bourse et il est impossible de l'accumuler pour augmenter son illusoire efficacité telle que nous l'attendons le plus souvent.

Dis-moi comment tu pries, et je te dirai le visage de ton Dieu! Croire que de prier avec assiduité va finir par faire «craquer» ce créateur sourd et impassible auquel je m'adresse finit par donner à ma prière un goût de marchandise invendable que je ne tarderai pas à jeter. Dieu n'a pas besoin de ma prière pour entendre le cri des affamés, des torturés et de tous ceux qui souffrent! Mais eux et moi en avons besoin! Les intentions de prière résonnant semaine après semaine dans nos temples et nos églises n'ont pas pour but de rappeler Dieu à son amour, mais elles créent en nous un espace de solidarité et de conversion nous permettant de ne pas étouffer sous le poids de notre

impuissance. Ceux pour qui l'on prie ont besoin de le savoir, de ne pas se sentir seuls, car l'oubli est la pire forme d'oppression.

Cela dit, ne réduisons pas la prière à une soupape de sécurité qui suffirait seulement à nous donner bonne conscience. Prier pour la paix dans un pays lointain ne me dispense à aucun moment de pardonner et de tendre la main à celui qui m'a blessé ici. C'est ici que commence pour moi la paix dans le monde, que mon impuissance devient force avec Dieu au point de transformer ce monde. Dieu donne sans cesse et à profusion le pain dont nous avons besoin pour vivre, et la prière nous permet d'être accueilli à ce don. Bien plus, lorsqu'elle devient compassion, la prière porte du fruit pour les autres en faisant éclater mon sentiment d'impuissance, même s'il m'est impossible de le mesurer. La prière a son efficacité propre à travers laquelle Dieu agit en dehors de nos catégories d'appréciation. Elle nous met en relation au-delà du temps et de l'espace avec tous ceux qui ont prié et qui prient pour notre humanité blessée. Jésus a prié pour ses amis et ses bourreaux, et cette prière continue aujourd'hui de me faire vivre et de m'ouvrir à l'agir de Dieu. Oui, la prière change beaucoup de choses!

Jean-Charles Roulin

ÉTAT CIVIL

COLOMBIER

NAISSANCES — 12.12. (à Boudevilliers), Lavoyer, Noé Simon, fils de Lavoyer, Nicolas, et de Lavoyer née Hofstetter, Gabrielle Jeanne; (à Couvet), Becze Deak, Daniel, fils

de Decze Deak, Tibor, et de Becze Deak, Judit.

MARIAGE — 1.12. (à Colombier), Puglia, Andrea, et Müller, Michelle.

DÉCÈS — 16.12. (à Bôle), Weber, Jeanne Henriette, 1908, célibataire.

AVIS MORTUAIRES

La Société d'aviculture du Val-de-Ruz a la tristesse de faire part du décès de

Madame

Oldine MONNIER

épouse de son fidèle membre d'honneur.

028-292357

La Direction et le Personnel de FMN Ingénieurs SA, à Corcelles, ont la profonde tristesse de faire part du décès de

Monsieur

André CODOUREY

père de notre collaborateur, Monsieur Jean-François Codourey.

028-292559

REMERCIEMENTS

Profondément touchée par les nombreux témoignages de sympathie et d'amitié reçus lors de son deuil, la famille de

Monsieur

Agatino GRASSO

remercie très sincèrement toutes les personnes qui ont pris part à son chagrin.

Elle les prie de trouver ici l'expression de sa profonde reconnaissance.

Colombier, janvier 2001.

028-291914

Profondément touchée par les nombreux témoignages de sympathie et d'affection qui lui ont été adressés lors de son deuil, la famille de

Monsieur

Marcel WERMEILLE

vous remercie très sincèrement de l'avoir entourée par votre présence, vos messages ou vos dons.

Elle vous prie de croire à sa vive gratitude et à sa profonde reconnaissance.

Saint-Aubin, janvier 2001.

COMMUNIQUÉS

Solaire et nucléaire Une histoire de paille et de poutre

La presse neuchâteloise du 17 janvier 2001 reprenait un communiqué de «L'Agefi» sous le titre un peu provocateur «Le solaire en Suisse, plus cher et plus polluant!». Il appelle de notre part quelques commentaires.

Les exploitants de centrales nucléaires font l'hypothèse que l'énergie nucléaire est peu ou pas polluante, ce qui est vrai, mais escamotent les dangers qu'elle représente, particulièrement au niveau du retraitement des combustibles et de leur stockage. Admettons que Tchernobyl ait été une affaire bénigne, mais soyons conscients qu'un accident sérieux dans l'usine de retraitement de La Hague ou sur un site de stockage mettrait une bonne partie du continent européen dans un état indescriptible.

Selon les auteurs du communiqué, les énergies renouvelables (solaire, éolienne, hydroélectricité) sont chères et aléatoires dans leur disponibi-

lité. Relevons tout de même que l'industrie nucléaire a bénéficié d'aides publiques telles que si on devait les imputer sur le prix de l'électricité produite par les 450 centrales en service dans le monde, le prix du courant électrique qu'elles produisent serait parfaitement prohibitif.

Le solaire thermique est aujourd'hui compétitif, sans aide publique, quand il produit de la chaleur en remplacement de corps de chauffe électriques. En Suisse, il est un peu plus cher que le mazout et pratiquement à égalité avec le gaz. L'énergie éolienne est à ce point attractive au plan économique que le taux mondial de croissance de cette industrie est actuellement de 40% par an et que dans 20 ans, le parc éolien mondial pourrait bien être équivalent au parc nucléaire.

On sait produire du courant électrique solaire à moins de un franc par kWh et, pour au-

tant que les générateurs, produits massivement, soient totalement intégrés aux bâtiments qui les supportent, on descend en dessous de 50 centimes par kWh chez des usagers qui paient leur courant entre 20 et 30 centimes par kWh.

Le caractère aléatoire et saisonnier de l'énergie solaire n'est pas aussi handicapant qu'on veut bien le dire. Les pointes de consommation des réseaux électriques coïncident avec l'ensoleillement, qui d'autre part, n'est pas uniforme à l'échelle du continent, ce qui permet des transferts. On sait d'autre part stocker saisonnièrement l'énergie solaire en régulant le débit soutiré des bassins d'accumulation hydroélectriques et la production des éoliennes est plus importante en hiver qu'en été.

Il n'est pas exclu que dans 15 ou 20 ans on soit contraint de moderniser le parc nucléaire suisse plutôt que de le

démanteler, mais, et pour autant qu'on en ait la volonté et qu'on y consacre quelques moyens, il est certain que l'on pourra renoncer à construire des centrales à gaz, à mazout ou à charbon. En effet, le gisement renouvelable (bois, solaire, chaleur de l'environnement) et les potentiels d'économie d'énergie sont tels qu'ils nous donnent les moyens d'y parvenir. Et il est probable que le marché s'en chargera de lui-même sans même recourir de l'aide publique massive dont bénéficie encore aujourd'hui l'énergie nucléaire.

Isabelle Opan
Présidente de
l'Association romande
des professionnels de
l'énergie solaire Promes
Neuchâtel

Bernard Matthey
Vice-président
de Swissolar
Montezillon

Désert postal Les Jurassiens se rendront-ils sans combattre?

La section jurassienne du syndicat de la communication est consternée devant les conséquences graves pour le réseau postal jurassien que provoque le plan de restructuration de La Poste. Les critères d'évaluation étant les mêmes sur tout le territoire suisse, il était certain que les cantons périphériques et faibles économiquement allaient en faire les frais. Notre canton est particulièrement touché, puisque

les deux tiers de ses bureaux sont menacés de disparition pure et simple. Ce qui est plus grave encore, c'est que cette mesure d'amaigrissement n'est peut-être pas la dernière, puisqu'elle ne permettra à La Poste de couvrir qu'un cinquième du déficit du coût du réseau. Notre section en appelle aux politiciens afin qu'ils se mobilisent pour défendre vigoureusement les intérêts de la clientèle et du personnel

touché par ces mesures. Elle revendique pour le canton du Jura, au même titre que pourraient le faire valoir d'autres cantons particulièrement touchés, un statut spécial et des critères d'évaluation moins durs pour l'attribution dans les différentes typologies. Dans notre canton, les possibilités de reclassement professionnel au sein de l'entreprise sont pour ainsi dire inexistantes. Seul un assouplisse-

ment des critères d'évaluation assorti de mesures compensatoires ainsi qu'un soutien sans faille des politiciens permettront une restructuration acceptable pour la clientèle et supportable pour le personnel postal. La sauvegarde d'un réseau postal et d'un service public de qualité est en jeu, les autorités et les citoyens mécontents doivent le revendiquer.

La Jurassienne Poste

Oui à l'Europe Soutien transjurassien à l'initiative

Suite à la décision unanime de son assemblée générale en novembre dernier, le comité de la Maison de l'Europe transjurassienne (MET) a décidé de soutenir l'initiative Oui à l'Europe qui passera en votation populaire le 4 mars prochain.

Depuis sa création en 1994, la MET s'est efforcée d'alimenter le débat européen dans l'Arc jurassien. L'initiative poursuit les mêmes objectifs, puisqu'elle permet pour la première fois depuis 1992

d'ouvrir un débat approfondi sur la position de la Suisse dans le processus d'intégration européenne.

Un résultat positif le 4 mars ferait entrer notre pays dans une phase constructive de ce débat où les véritables enjeux de l'intégration pourraient être abordés en dépassant les clivages émotionnels de ces dernières années. Contrairement à ce que les opposants laissent entendre, un oui à l'initiative ne priverait en aucun cas le peuple de ses droits,

dans la mesure où il devrait se prononcer ultérieurement sur le résultat des négociations d'adhésion.

Pour ces raisons, la MET appelle les citoyennes et les citoyens à se prononcer en faveur de l'initiative Oui à l'Europe, pour que la Suisse adopte enfin une attitude confiante en son devenir européen.

Gabriela Zahnd
membre du comité
de la MET, Neuchâtel

ACCIDENTS

Neuchâtel Conducteur à l'hôpital

Hier, vers 7h, une voiture conduite par un habitant de Saint-Aubin circulait sur le quai Philippe-Suchard à Neuchâtel, en direction du Clos-de-Serrières. Dans un virage à droite, sis au sud du Dragon d'Or, il a traversé la chaussée de droite à gauche, pour heurter une voiture conduite par une habitante de Neuchâtel, laquelle circulait en sens inverse. Blessé, l'habitant de Saint-Aubin a été transporté en ambulance à l'hôpital des Cadolles. /comm

Ecolier blessé

Hier, vers 12h05, une voiture conduite par un habitant de Neuchâtel circulait sur la rue des Fahys à Neuchâtel en direction de Hauterive. A la

hauteur de l'immeuble No 57, une collision s'est produite avec un écolier, habitant Neuchâtel, qui traversait la chaussée du nord au sud. Blessé, le jeune garçon a été conduit en ambulance à l'hôpital Pourtalès. /comm

Montfaucon En bas d'un talus

Hier, vers 16h30, une automobiliste qui circulait de Montfaucon en direction du Bémont a, pour une raison indéterminée, quitté la route à gauche par rapport à son sens de marche. Elle dévalait ainsi un talus et heurtait plusieurs arbres. Elle terminait son embarcadé contre une haie. Légèrement blessée, la conductrice était transportée en ambulance à Saignelégier. Notons qu'il a dû être fait appel au groupe de désincarcération de Tramelan afin de libérer l'infortunée de sa fâ-

cheuse position. Un enfant en bas âge se trouvait assis sur un siège adapté, sur la banquette arrière. Le bambin n'a subi aucune blessure. La gendarmerie de Saignelégier, ainsi que le groupe-accidents ont procédé au constat d'usage. /comm

Chaux-du-Milieu Collision

Mercredi, vers 19h30, un habitant de Grand-Combe-Chateleu (Doubs/F) circulait sur la route tendant de La Chaux-du-Milieu au Cachot. Peu avant d'arriver dans ce hameau, il a perdu la maîtrise de sa voiture, qui s'est mise en travers de la chaussée et une collision se produisit avec une voiture circulant en sens inverse, conduite par une habitante du Cerneux-Péquignot. Blessée, cette conductrice a été transportée par une ambulance à l'hôpital de La Chaux-de-Fonds. /comm

Santé publique Autorisations de pratiquer

Le Service de la santé publique communique: la cheffe du Département de la justice, de la santé et de la sécurité a autorisé les personnes suivantes à pratiquer dans le canton: Adrienne Baussièrre, Fedra Cornella, Amira Sarraj, Brigitte Sennwald-Panchaud, Reda Bekechi, Eric Burgener, Yves Grandjean-Perrenoud-Contesse, Victor Habashi, Gaston-François Maillard, Rémi Schneider, Gontran Sennwald, Pierre Voglaire, tous en qualité de médecins; Erika Thérèse Benoit, en qualité d'infirmière; Sylvie Schneider, en qualité d'infirmière; Lucie Leemann, en qualité de physiothérapeute. /comm

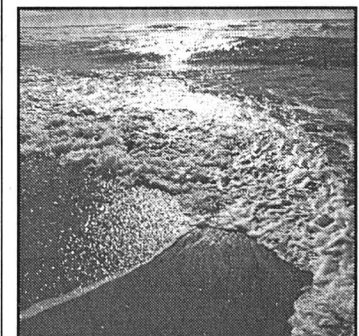

NAISSANCE

Béatrice et Daniel ont l'immense joie d'annoncer la naissance de

Julien

le 25 janvier 2001
à la maternité de Pourtalès
D. et B. VAUCHER-RYSER
Fontaines 52
2087 Cornaux

028-292476

Aujourd'hui C'est ça de pris

Situation générale: ne nous faisons pas trop d'illusions. Un vaste système dépressionnaire recouvre tout l'Atlantique nord et notre continent, et ça circule beaucoup sur son autoroute. Donc, peu d'interrogations quant à l'ambiance générale de notre temps. Toutefois, entre la méchante zone perturbée des deux derniers jours et celle qui rallie le golfe de Gascogne en boulet de canon, le ciel se montre plus clément. Prévisions pour la journée: si le plafond est encore tourmenté à l'aube, les heures qui suivent nous promettent l'accalmie avec quelques rayons de soleil. Pas de quoi nous éblouir car des flocons tombent par moment de rage, au-dessus de 600 mètres. Les vents assez forts de sud-ouest transportent une nouvelle vague nuageuse pour la soirée mais ne permettent pas au mercure de grimper très haut, 5 degrés sur le Littoral et 1 à 3 dans les vallées. Demain: couvert, avec de la neige graduellement jusqu'en plaine. Dimanche et lundi: éclaircies et quelques giboulées.

Jean-François Rumley

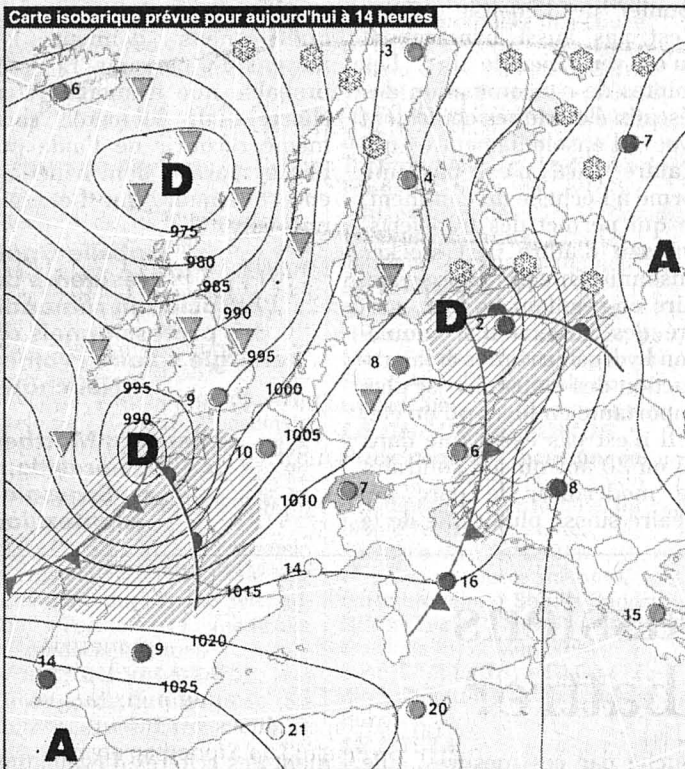

Front froid	▲▲▲▲	Pluie	☁
Front chaud	▲▲▲▲	Averses	☁
Occlusion	▲▲▲▲	Zone orageuse	☁
Courant d'air froid	→	Neige	☁
Courant d'air chaud	→	Anticyclone	A
Isobares: indication de la pression en hectopascals (mbar)	1015 1010 1005	Dépression	D
		Ciel serein	☁
		Ciel nuageux	☁
		Ciel couvert	☁

Fête à souhaiter

Températures Aujourd'hui à 14 heures

- Neuchâtel: 5°
- Boudry: 5°
- Cernier: 3°
- Fleurier: 3°
- La Chaux-de-Fonds: 1°
- Le Locle: 1°
- La Vue-des-Alpes: -1°
- Saignelégier: 1°
- St-Imier: 3°

Hier à 13 heures

En Suisse...

- Bâle: très nuageux, 9°
- Berne: très nuageux, 5°
- Genève: brouillard, 5°
- Locarno: pluie, 4°
- Sion: très nuageux, 6°
- Zurich: brouillard, 4°

... en Europe

- Athènes: nuageux, 12°
- Berlin: beau, 8°
- Istanbul: nuageux, 9°
- Lisbonne: pluvieux, 16°
- Londres: peu nuageux, 8°
- Madrid: peu nuageux, 8°
- Moscou: beau, -7°
- Paris: très nuageux, 9°
- Rome: très nuageux, 16°

... et dans le monde

- Bangkok: nuageux, 34°
- Le Caire: nuageux, 20°
- Johannesburg: pluvieux, 30°
- Miami: nuageux, 21°
- Pékin: nuageux, -1°
- Rio de Janeiro: pluvieux, 31°
- San Francisco: pluvieux, 13°
- Sydney: beau, 29°
- Tokyo: pluvieux, 7°

Soleil
Lever: 8h04
Coucher: 17h26

Lune (croissante)
Lever: 9h19
Coucher: 19h18

Niveau des eaux
Lac de Neuchâtel: 429,13m
Température (au Nid-du-Crô): 6°

Lac des Brenets: 751,47 m

Vent
Lac de Neuchâtel: sud-ouest, 2 à 3 Beaufort

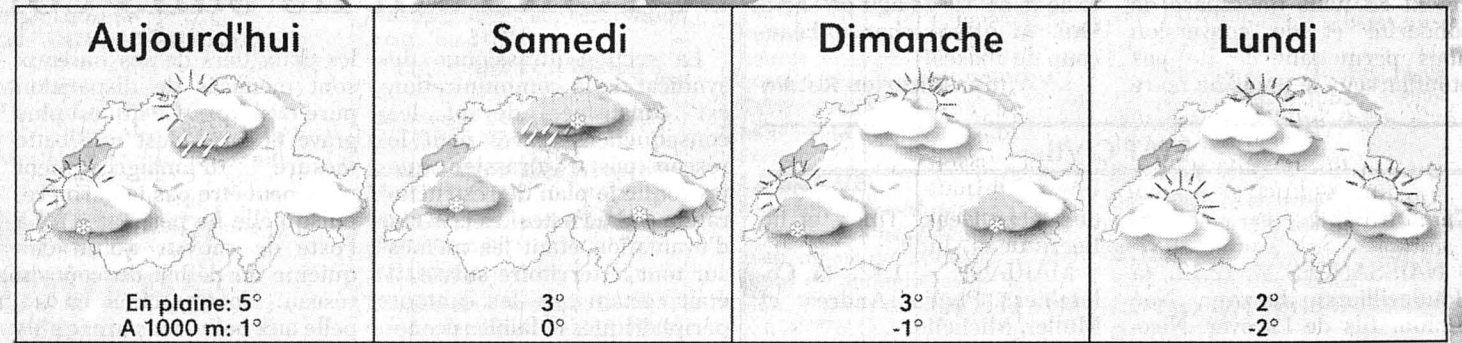
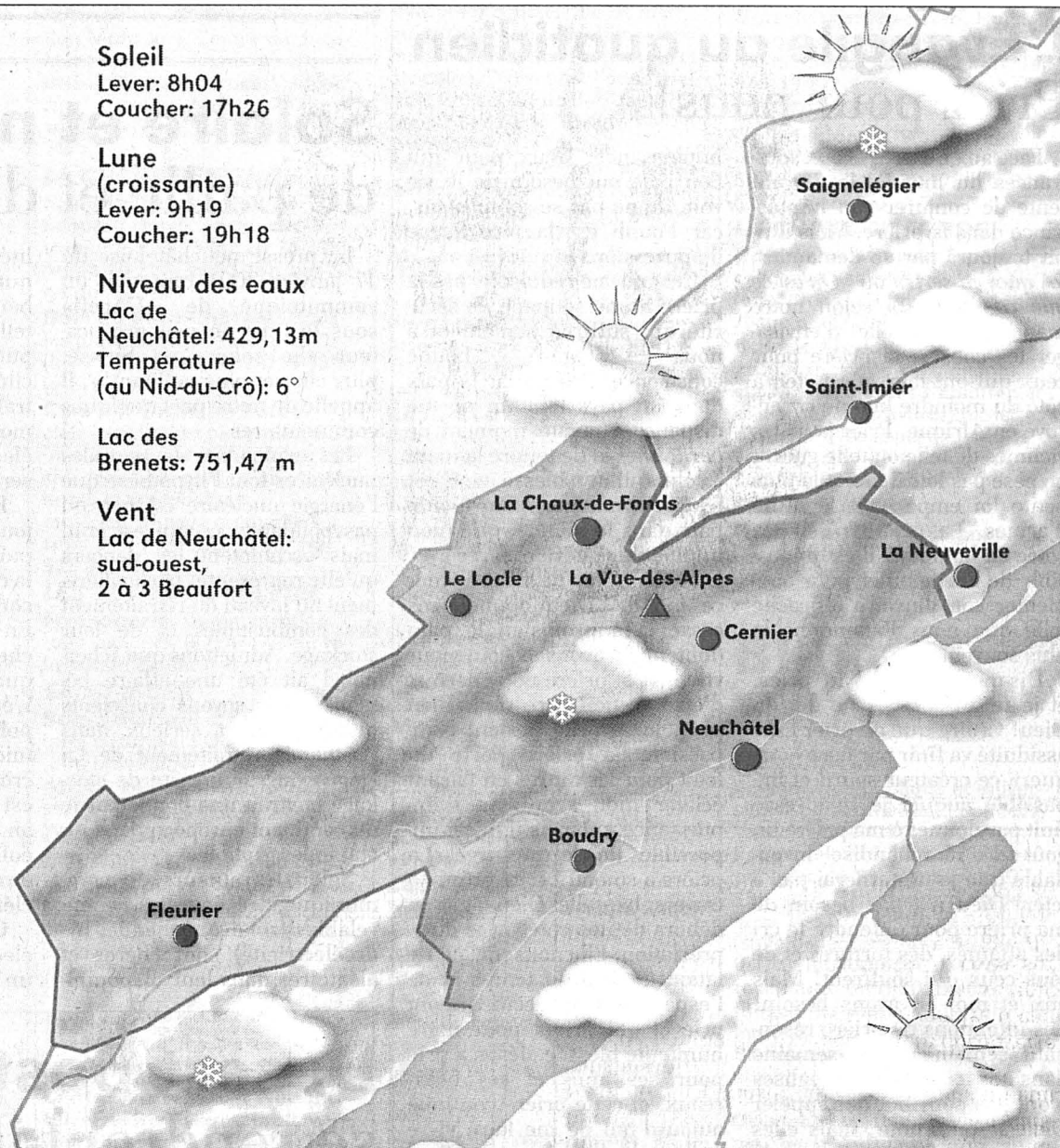

Infographies: Pascal Tissier / Sources: Jean-François Rumley, F. Cachelin SA et Keystone

Cuisine La recette du jour

Entrée: mousse de foie de volaille
Plat principal: poule au pot
Dessert: BISCUIT ANGLAIS

Ingrédients: 4 œufs, 300g de cassonade, 100g de raisins secs ébouillantés, 3 tasses de carottes finement râpées, 1dl de lait, 275g de farine, 40g de noix hachées, 1/2 c. à café de poudre de gingembre, 1/2 c. à café de sel, 1/2 sachet de levure, 60g de beurre, 2dl d'huile.

Préparation:

Mélanger la levure, la farine, les épices, la cassonade et le sel.

Incorporer le beurre fondu, les œufs, le lait et l'huile puis mélanger soigneusement.

Finir en ajoutant les carottes, les noix et les raisins.

Beurrer un moule et y verser la préparation.

Faire cuire à four moyen.

MOTS CROISÉS No 895

Horizontalement: 1. Pour le réussir, il faut rassembler les pièces... 2. Une qui trahit les sentiments. 3. Guetté - Marotte. 4. Avec eux, si on ne perd pas tout on peut faire fortune - Mammifère laineux. 5. Eau usée. 6. Démonstratif - Lieu d'estivage. 7. Egalement - Passager de l'arche. 8. Gangster au féminin. 9. Le mot pour le choix - Coins de coin. 10. Pièces lyriques - Bille de bois. 11. Spécialistes en chorégraphie.

Verticalement: 1. Une méthode pour repartir de zéro. 2. Tête couronnée - Note. 3. Avarié - Un soumis qui parfois se rebelle. 4. Soustrait - Spécialiste de la mise en orbite - Une qui cherche des bénéfices. 5. Conjonction - Image transmise à distance. 6. Massif alpin - Le dindon de la farce. 7. Prénom ancien - Mis en méninges. 8. Note - Peuple brésilien - Cuivre d'orchestre. 9. Douleurs aiguës.

Solution dans une prochaine édition

Solution du numéro 894

Horizontalement: 1. Signature. 2. lule - Us. 3. Gageons. 4. Nia - Suite. 5. Annie - Lin. 6. Let - SM - Ct. 7. Et - Op. 8. Mas - Crise. 9. Enquête. 10. Un - Etal. 11. Treillage. **Verticalement:** 1. Signalement. 2. Aine - An. 3. Gigantesque. 4. Nue - UNI. 5. Aloses - Ce. 6. Tenu - Mortel. 7. Sil - Piéta. 8. Ru - Tic - AG. 9. Essentielle. ROC 1965

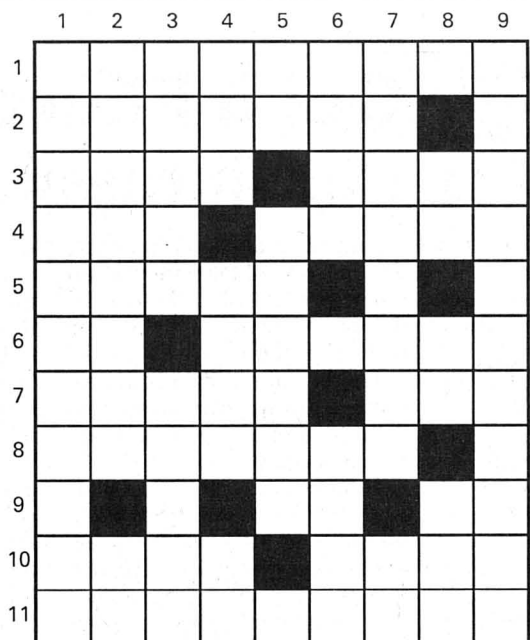

Insolite La défunte était bien vivante

Les ambulanciers pensaient que la femme découverte inanimée dans sa baignoire était morte. Le directeur des pompes funèbres aussi... jusqu'à ce qu'il entende un bruit bizarre provenant du sac mortuaire.

«Ça m'a à moitié fichu la trouille. La femme était encore en vie», a reconnu John Matarese, le patron d'un salon mortuaire d'Ashland (Massachusetts). Il a alors ouvert le sac, ainsi que la bouche de la presque défunte pour mieux laisser passer l'oxygène. Elle a finalement été hospitalisée et se trouve dans un état satisfaisant.

Cette femme de 39 ans avait été découverte inconsciente samedi dans une baignoire d'eau froide à son domicile, visiblement victime d'une surdose de médicaments. Arrivés sur place, policiers et ambulanciers n'ont pas détecté de signe de vie et ont conclu à un probable suicide. Son corps fut donc transféré au salon mortuaire. /ap

EXPLICATIONS DE FAÇADE



Hier à Auvernier



photo Marchon