

Intempéries Le bilan s'alourdit dans les Alpes

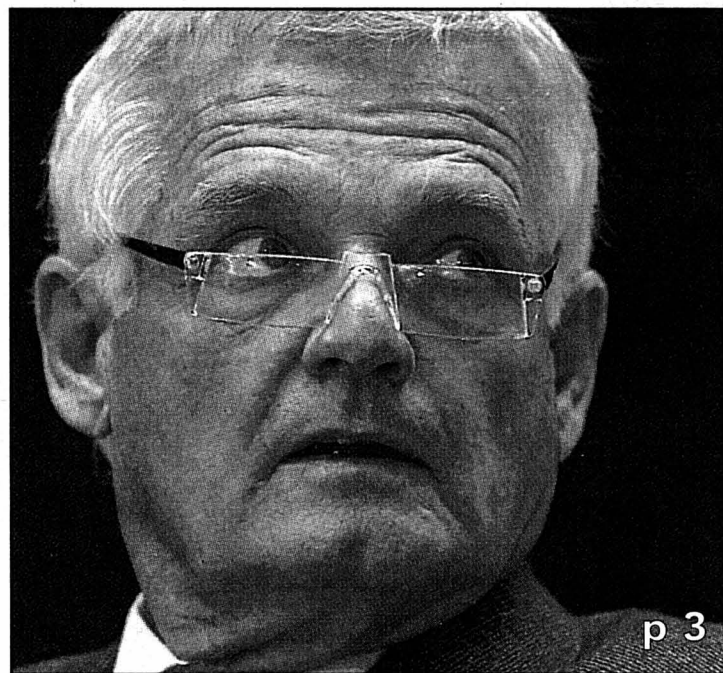

Les intempéries et inondations de ce week-end ont fait au moins trois victimes en Valais. Deux corps ont été retrouvés hier, à Gondo et dans le Rhône près de Monthey. Les sauveteurs espèrent encore retrouver des survivants parmi les 13 personnes portées disparues. Le bilan s'est également alourdi en Italie, où l'on dénombre 13 morts et 15 disparus.

photo Keystone



p 3

Expo.02 Les trax en action à Bienne

Jean-Pierre Weber, responsable de l'artéplage de Bienne, a présenté hier les travaux en cours sur l'exoparc (partie sur terre) de la future Expo.02. Pelles et trax sont au travail.

photo Keystone

Neuchâtel Pas si simple de vivre de ses inventions

Docteur en physique, Daniel Gross, de Neuchâtel, est avant tout un inventeur. Depuis près de dix ans, il essaie de voler de ses propres ailes.

photo Galley

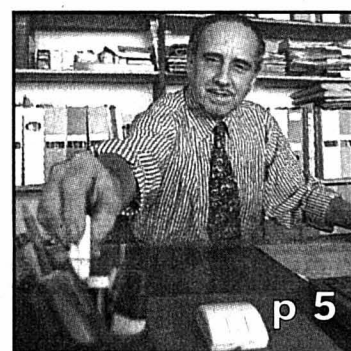

p 5

L'équation «famille = affaire privée» semble appartenir au passé. Ce qui est réjouissant vu les obstacles financiers que rencontrent un nombre croissant de familles, quand elles n'ont pas renoncé à avoir des enfants. Mais, de la parole aux actes, il y a encore du chemin.

Opinion Famille: ça bouge

Le mérite de la Commission fédérale de coordination pour les questions familiales, hier, c'est d'avoir mis en évidence les liens, à la fois de divergence et de complémentarité, entre les politiques fiscale, sociale et familiale. On ne peut bouger sans bousculer.

Or, la pauvreté touche en majorité des familles, même s'il n'y a qu'un ou deux enfants. S'ils sont plus nombreux, ou dans le cas des familles monoparentales, le risque est sensiblement plus élevé. C'est donc une priorité que de corriger le tir aujourd'hui.

Mais c'est la quadrature du cercle. Les déductions fiscales par enfant

ne profitent pas aux bas revenus, les allocations familiales ne touchent que les salariés, la taxation individuelle apporte peu aux familles et, à l'inverse du système actuel, le splitting pénalise les concubins.

La Coff propose donc d'augmenter un peu les déductions fiscales, d'uniformiser les 26 systèmes cantonaux d'allocations, de réserver le splitting aux familles pendant qu'elles ont des enfants à charge. Et de prévoir un filet de sécurité pour garantir le minimum vital.

Ces projets seront devant le Parlement dès la fin de l'année. Pour les concrétiser tous, il faudra environ un milliard de plus qu'aujourd'hui. A coup sûr, certains opposeront l'argument de la simple logique budgétaire: on ne peut dépenser plus que ce qu'on a.

Mais, en politique, «ce qu'on a» se définit par ce qu'on est prêt à débloquer dans le cadre d'un projet. Si ce projet consiste à éviter à 120.000 enfants de vivre sous le seuil de pauvreté et à préserver un semblant de natalité, il semble qu'on devrait «avoir de quoi».

François Nussbaum



p 7

Proche-Orient En Egypte, la diplomatie fait le forcing



p 11

Aucun progrès n'a été enregistré à la fin de la première journée du sommet de Charm el-Cheikh, hier en Egypte. Outre Yasser Arafat et Bill Clinton (photo), Ehud Barak, Hosni Moubarak, le roi de Jordanie et Kofi Annan y ont participé. Sur le terrain, deux Palestiniens ont trouvé la mort, l'un à Bethléem, l'autre à proximité de la frontière égyptienne.

photo Keystone

Vully Citoyens d'accord de fusionner

Selon une consultation menée par les communes du Vully, les habitants sont largement acquis à l'idée d'une fusion des deux entités.

photo a

Course à pied Populaires et élites unis dans la souffrance

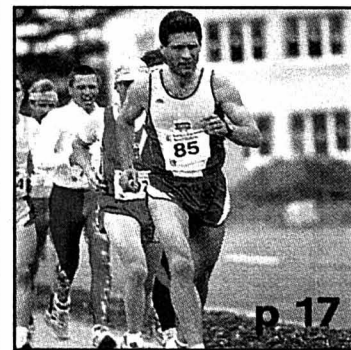

p 17

Une étude portant sur les performances du Tour du canton 2000 montre que les populaires, à leur niveau, fournissent autant d'efforts que les coureurs élites.

photo a-Galley

Douanes Saisie de qât à la frontière

p 2

Bagarre à Neuchâtel Le père d'une victime réagit

p 5

Salon Expo
Aujourd'hui, encarté dans votre quotidien, le programme du 33^{me} Salon-Expo de Neuchâtel

Actualité canto.	p 2-3	Société	p 16
Régions	p 5-10	Sports	p 17-23
Horizons	p 11	Radio/TV	p 27-29
Suisse	p 13	Magazine	p 28
Monde	p 14	Memento	p 30
Economie	p 15	Carnet	p 31
Bourse	p 15	La Der/Météo	p 32

club
p 12
L'EXPRESS

Douanes Gardes-frontière quittes pour saisir du qât

Les gardes-frontière ont mis la main sur 25 kilos d'un stupéfiant peu commun au cours du trimestre écoulé. Les saisies d'armes sont également en hausse.

Tant pis pour les amateurs de qât! Les gardes-frontière ont saisi 25 kilos de ces feuilles d'un petit arbre très

courant en Ethiopie, en Somalie, au Kenya et surtout au Yémen. La mastication de ces feuilles fraîches par des connaisseurs libère une substance hallucinogène qui l'apparente aux stupéfiants. Le trafic via Londres est important car cette plante ne tombe pas sous le coup de la loi en Grande-Bretagne.

Au cours du troisième trimestre 2000, peu de prises spectaculaires ont été recensées par le Commandement des gardes-frontière III (qui englobe l'ensemble de la Suisse romande, sauf le Jura). On a mis la main sur 3 kg de haschisch (500 g de plus qu'au cours de la même période de l'an passé), 2,1 kg de

marijuana (un kilo de moins qu'en 1999), 50 g d'héroïne (il y avait eu une saisie exceptionnelle de 16 kg au troisième trimestre de l'an passé) et 65 g de cocaïne (en recul de deux kilos). Sans parler d'un gros kilo de «substances interdites».

Dans le même laps de temps à la frontière neuchâteloise, les gardes ont interpellé 112 personnes qui ont été signalées ou remises à la police. Il pouvait aussi bien s'agir de conducteurs qui présentaient des pneus lisses en sortant du pays que de personnes recherchées ou en situation illégale. Les gardes-frontière ont également refoulé 242 personnes (souvent faute de papiers, mais aussi parfois en raison de véhicules jugés en mauvais état).

Aussi des armes

Pas moins de 181 armes diverses ont été saisies (contre 114 lors du troisième trimestre de 1999). Devant cette contrebande, le commandant adjoint du Corps estime que les contrôles à la frontière sont de nature à prévenir une certaine forme de criminalité. Mais l'on enregistre aussi une augmentation de la violence des contrevenants, notamment en région genevoise.

Enfin, du côté des marchandises, on a saisi 329 litres de vin et 101 litres d'apéritifs non déclarés à la frontière neuchâteloise, ainsi que 245 kilos de viande. Pour cette dernière denrée, il a été saisi 1217 kilos à la frontière vaudoise et 2129 kilos à la frontière genevoise.

En tête Bâtitteur de «Passerelles»

Les Neuchâtelois qui regardent Canal Alpha + lui trouvent parfois une bonne mine de clown. Dans la lucarne de la télévision régionale, Roland Feitknecht n'a pourtant pas pour vocation de faire le guignol. Il reçoit des invités à l'enseigne de «Passerelles», l'émission produite par les trois Eglises reconnues.

Avec un budget qui prête davantage à l'acrobatie qu'à la rigolade (120.000 francs annuels), Roland Feitknecht joue l'homme orchestre. De la prise de vues au montage en passant par la sonorisation et l'animation des débats, il fait presque tout lui-même! Avec en appui les services de son fils Thierry.

Dans «Passerelles», il faut que les catholiques romains et chrétiens se retrouvent aussi bien que les protestants. Roland Feitknecht est tenu de suivre une ligne «théologiquement correcte». «Cela peut être fatigant à la longue. D'autant que nos responsables d'Eglise ne sont pas toujours des foudres de guerre au plan médiatique. J'aime bien surprendre, mettre une touche d'impertinence. Je trouve souvent les chrétiens tristes. Ils ne sont peut-être plus crédibles car plus animés par une joie de vivre. C'est comme si les Eglises étaient dépositaires d'un trésor dont elles ont perdu la clé».

Son studio de montage, Roland Feitknecht l'a installé dans son appartement où abondent les objets africains et asiatiques, comme les photos de la Polynésie. Du sobriquet de la télévision régionale («Canal Jésus»), le réalisateur ne tire pas un motif de fierté: «Pour moi, ça signifie que le message est téléphoné. Je n'aime pas quand on a tout compris d'une émission dès le début».

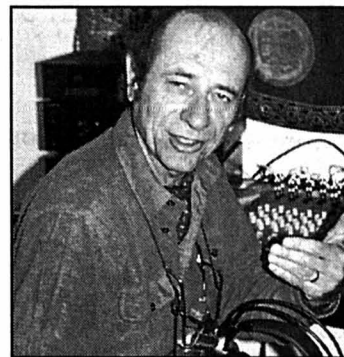

Roland Feitknecht.
photo Georges

Si «Passerelles» compte déjà plus de 55 éditions (pas toujours mises en valeur par l'heure de diffusion...), l'homme est loin d'avoir fait le tour des sujets possibles: «Si l'on veut éviter les conflits religieux, il faut aller à la rencontre des gens, mieux les connaître».

CHG

Bio express

Né à Neuchâtel, Roland Feitknecht est diplômé d'études sociales et pédagogiques. En 1970, à 25 ans, il gagne le Cameroun avec sa femme Suzanne et travaille pour le compte de la coopération technique suisse. Deux ans plus tard, il séjourne à Tahiti, lance les premières classes pré-professionnelles de Polynésie française et s'initie à l'audiovisuel. Il restera pendant 17 ans responsable des émissions protestantes de RFO. De retour en Suisse en 1990, on lui confie la direction de la Maison d'étudiants de Champvèveyres, puis, en 1998, la responsabilité de «Passerelles».

CHG



Un buisson de qât: mastiquées à l'état frais, les feuilles provoquent un effet stimulant mais créent une accoutumance.

photo sp

CHG

GRAND FESTIVAL PAJERO.



NOUVEAU Pajero Pinin: Tout-terrain fun.

- Compact et maniable
- Moteur GDI à injection directe d'essence, 120 ch
- Traction permanente Super Select 4x4
- Option: boîte automatique
- Dès 29'490.- seulement

NOUVEAU Pajero Sport: Élégant et sportif.

- Tout-terrain élégant
- Moteur 3.0 litres V6-24V
- Traction Easy Select 4x4 enclenchable
- Charge remorquée maximum: 2800 kg
- Modèle Edition: sellerie cuir et boîte automatique
- Dès 45'790.- seulement

NOUVEAU Grand Pajero: Roi des tout-terrains.

- Tout-terrain hightech exclusif
- Moteur V6 GDI à injection directe d'essence, 203 ch
- Turbodiesel DI-D à injection directe d'essence, 165 ch
- Suspension indépendante, boîte autom. à 5 rapports
- 3 ou 5 portes

SILENCE PUISSANCE MITSUBISHI

MITSUBISHI
MOTORS

MMC Automobile AG, Steigstrasse 26, 8401 Winterthur, tél. 052/208 25 00, fax 052/208 25 99. EFL Erb Finanz + Leasing AG, Winterthur

www.mitsubishi.ch

3 ans de garantie d'usine

CONCESSIONNAIRE DIRECT: Neuchâtel: Garage Pierre Wirth, Faubourg de la Gare 9, 032/723 80 00

CONCESSIONNAIRES LOCAUX: La Neuveville: Garage de Grenétil, 032/751 18 50; Neuchâtel: Espace Automobile, 032/731 13 31; Neuchâtel: Garage D'Amico-Villanova, 032/731 49 09; Sonvilier: Garage Roth, 032/941 15 38; St-Sulpice: Garage du Pillial, 032/861 45 84; Thielle-Wavre: Simsek SA, 032/753 68 68

M00115 4-03 01

144-046090/ROC

Expo.02 Soignant l'environnement, les travaux ont démarré à Bienne

Depuis une quinzaine de jours, la zone de l'exoparc biennois d'Expo.02 n'est plus qu'un vaste chantier. Il s'agit de préparer la construction des restaurants, théâtres et autres lieux qui accueilleront les expositions. Les anciens bâtiments sont en train d'être rasés, avec grands soins de récupération et de protection de l'environnement.

Philippe Oudot ROC*/ RGT

A Bienne sur la zone terrestre qu'occupera l'Expo.02 (l'exoparc), les trax et autres machines ont déjà rasé la moitié des vieilles bâtisses qui occupaient ce terrain de 88.000 m², a indiqué hier Michel Dougoud, chef de chantier de l'entreprise générale Zschokke, chargée de construire l'exoparc.

Conformément à la législation fédérale sur les déchets de chantier, l'entreprise chargée de la démolition trie à mesure les débris et gravats. Les morceaux de béton sont concassés sur place sous forme de gravier pour aplanir les inégalités du terrain. Ce qui permettra d'éviter les allées et venues de quelque 200 camions!

Les déchets de bois (environ 5000 m³ en tout) ne seront pas incinérés - il en coûterait 250 francs par tonne - mais déchiquetés sur place. Ils seront ensuite transportés en Italie pour y être recyclés sous

forme de panneaux agglomérés. Quant aux briques, aux déchets de plâtre et autres débris, ils sont convoyés dans deux décharges de la région où ils sont encore triés

afin de récupérer les métaux; le reste sera enfoui sous terre.

Ce tri des déchets demande un énorme travail de manutention et prend beaucoup de temps - quatre fois plus qu'il y a quelques années, lors-

qu'on mettait tout en décharge. Les coûts sont également beaucoup plus élevés - environ 80% de plus.

Sur le site, a expliqué Michel Dougoud, l'entreprise s'efforce de limiter au maximum l'im-

pact sur l'environnement. Pas question, par exemple, de faire des coupes rases: chaque arbre fait l'objet d'un examen pour voir dans quelle mesure on peut éviter de l'abattre. L'exoparc sera en effet une zone lar-

gement arborisée, offrant de l'ombre aux visiteurs. Dans la mesure du possible, on évitera de creuser dans le sol afin d'éviter tout danger de pollution; de plus, le terrain sera isolé au moyen d'un géotextile avant d'être recouvert d'une couche de gravier.

Dans la région

Membre de la direction de Zschokke et responsable des travaux pour les chantiers de Bienne et de Neuchâtel, Dominique Langer s'est félicité d'avoir trouvé, très rapidement et dans la région, les entreprises sous-traitantes nécessaires. Il a également souligné que l'entreprise entendait tout mettre en œuvre pour limiter les nuisances. Les riverains ont été conviés à une séance d'information publique afin de répondre à leurs interrogations. **POU**

* «Le Journal du Jura»



Les travaux, hier, sur l'exoparc d'Expo.02 à Bienne.

photo Keystone

Concept trafic reporté

Le concept de trafic de l'Expo ne sera pas présenté cet automne comme prévu, a indiqué hier à Bienne Jean-Pierre Weber, responsable de l'arteplage local. En effet, Expo.02 veut tout d'abord tirer les enseignements de l'exposition universelle de Hanovre, où les parkings sont restés quasiment vides en raison de leur prix très élevé. Pour éviter de commettre une telle erreur, Expo.02 a demandé au professeur Philippe Bovy, de l'EPFL, d'analyser le concept «trafic» de l'Expo.

Celui-ci a remis en septembre un premier rapport qui intègre tous les moyens de transports - rail, bateaux, cars charters, deux-roues, véhicules privés, etc. Les responsables de l'Expo travaillent actuellement sur ce concept. Celui-ci devrait être présenté cet hiver, voire au printemps prochain. **POU**

RGT/ats

Tous les arteplages en travaux

Les travaux d'Expo.02 ont maintenant démarré sur les quatre arteplages fixes de la future exposition. Mais comme ils diffèrent fortement les uns des autres, tant sur le plan de l'architecture que sur celui de la géologie, les travaux avancent à des rythmes différents.

Neuchâtel offre les changements les plus visibles, avec le forum (plate-forme d'exposition sur l'eau) presque terminé et les travaux sur la promenade lacustre de 400 m. A

Yverdon-les-Bains, une passerelle sur le lac a été érigée, et à Bienne, les travaux de démolition pour ériger les constructions de l'exoparc sont en cours (voir ci-dessus).

C'est à Morat qu'on ne voit pour l'instant que des gabarits. Il faut dire d'une part que c'est le plus petit arteplage, et d'autre part que les expositions seront intégrées dans la ville même. Le seul élément sur l'eau sera le «monolithe», cube géant de 35 m d'arête.

La Fédération vaudoise des entrepreneurs s'est plainte que les appels d'offres pour les travaux de l'arteplage d'Yverdon-les-Bains étaient rédigés en grande partie en allemand.

A l'entreprise générale en cause, on a relativisé le problème, expliquant que certains lots avaient déjà été donnés en allemand, mais on a promis que les textes non encore traduits le seraient bientôt.

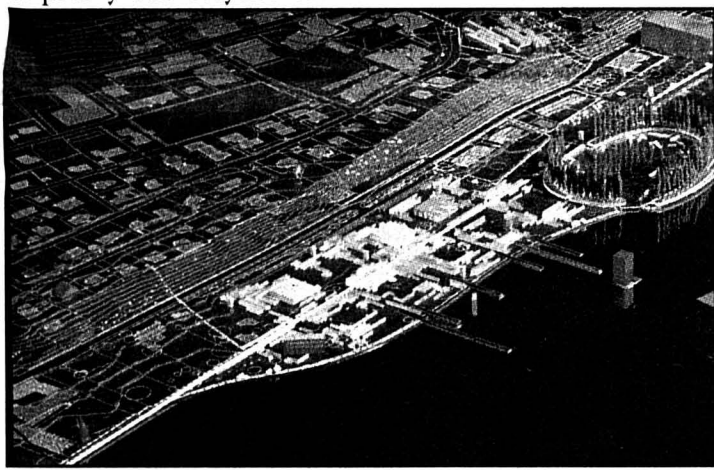

L'arteplage de Morat sera le moins et le plus tardivement touché. photo a

Intempéries Neuchâtel offre du secours

Neuchâtel offre du secours au Valais frappé par les intempéries. Responsable du Département de la justice, de la santé et de la sécurité, la conseillère d'Etat Monika Dusong a proposé les services de la protection civile à son homologue valaisan Jean-René Fournier. «Elle l'a assuré que nous étions prêts à collaborer si les Valaisans le jugeaient utile», indiquait hier Pierre Blandenier, chef du Service cantonal de la protection civile et du feu. «Nous pourrions intervenir dans un délai rapide, mais nous attendons la réponse des principaux intéressés».

Neuchâtel pourrait essentiellement mettre à disposition des hommes, mais également du matériel. Solidaire, il avait envoyé des secours après les inondations dramatiques de Brigue en 1993. Des opérations de déboisement avaient aussi été menées conjointement à la suite des avalanches qui avaient frappé le canton du Valais.

CHG

Grand Conseil Budget sous la loupe

C'est en priorité - et grande priorité - le projet de budget pour 2001 qui tiendra en haleine le Grand Conseil neuchâtois, et ce lors de la prochaine session des 20, 21 et 22 novembre.

Faut-il rappeler que le budget prévoit un déficit de 33,2 millions de francs (36,8 millions de francs au budget 2000), compte tenu de 1,39 milliard

de francs? Ce résultat a été jugé quelque peu décevant par le Conseil d'Etat, qui a notamment expliqué cet excédent de charges par la nouvelle loi sur les contributions directes, qui n'apporte pas les recettes escomptées.

Mais auparavant, à savoir mardi prochain, 24 octobre, les députés sont conviés à une séance de relevée. Au pro-

gramme: les rapports qui n'ont pu être traités lors de la session des 2 au 4 octobre. Soit, et pour l'essentiel, les loteries, les maisons de jeux, le travail illicite (projet de décret concernant le marché cantonal de l'emploi), l'Expo.02 (crédit de 2,87 millions de francs destiné à la journée cantonale), ainsi qu'un rapport sur les allocations familiales et de maternité. **SSP**

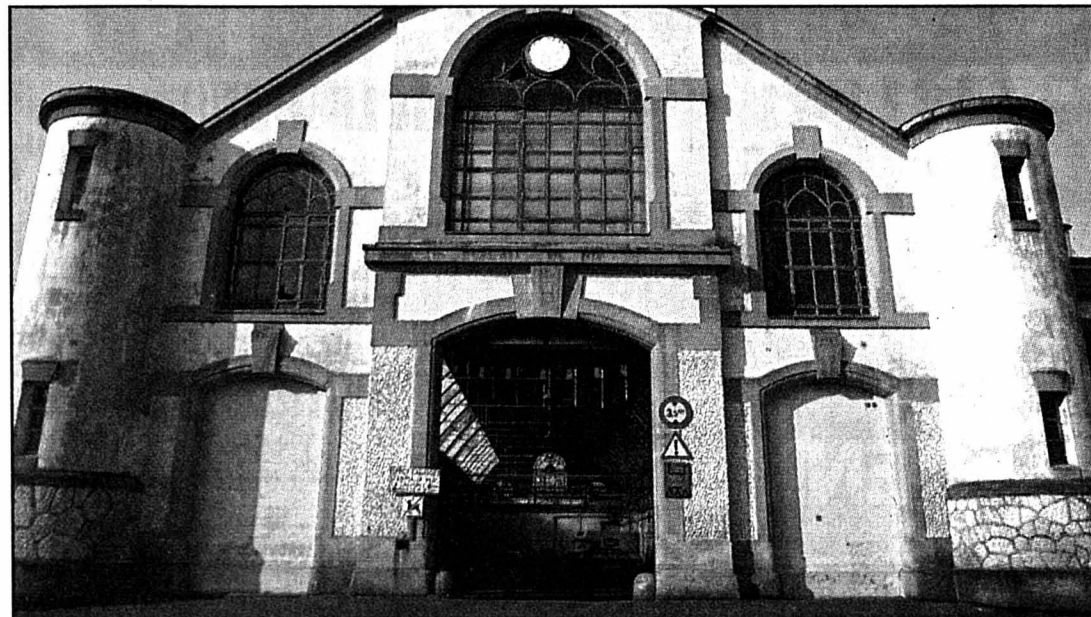

La loi soumise au Grand Conseil doit définir les compétences du Conseil d'Etat dans l'exploitation des maisons de jeux. Comme celle qui pourrait voir le jour dans les anciens abattoirs de La Chaux-de-Fonds. photo a-Galley

Méningite Recrue hospitalisée

Un Neuchâtois de 23 ans qui effectue son école de recrues dans les troupes de transmission à Bülach (ZH) a été hospitalisé dimanche soir. Les médecins soupçonnent un cas de méningite bactérielle. Mais ce premier diagnostic n'a pas encore été

confirmé. A titre prophylactique, la famille de la recrue et quelque 200 militaires qui ont été en contact avec elle ont immédiatement reçu des médicaments, a indiqué le Département fédéral de la défense, hier, dans un communiqué. /ats

PUBLICITÉ

LES NOUVEAUTÉS



Livrables du stock chez

EGS

* A la conclusion d'un abo Swisscom pour 12 mois minimum. Carte SIM Fr. 40.-

swisscom mobile

Pour plus de détails sur ces offres, veuillez consulter notre nouveau site internet:

www.ecs-mobile.ch

NEUCHÂTEL • Seyon 17 • 032 / 725 00 00

DENNER
 TOP SUPERDISCOUNT

LA MEILLEURE QUALITÉ AU PRIX LE PLUS AVANTAGEUX

VINS DE FRANCE CHEZ DENNER: LA MEILLEURE QUALITÉ AU PRIX LE PLUS AVANTAGEUX

Offre à l'essai à 1/2 prix.

200'000 bouteilles
 «SYRAH-MERLOT»
 Vin de pays d'Oc
 1999

75 cl

Article DENNER Coop Migros

«Syrah-Merlot» 75 cl 5.90 - -

2.95
 au lieu de 5.90



LES FROMAGES CHEZ DENNER: LA MEILLEURE QUALITÉ AU PRIX LE PLUS AVANTAGEUX

Offre à l'essai à 1/2 prix.

100'000 paquets
 «FONDUE»
 de Tilsit,
 prête à l'emploi

2 x 400 g

Article DENNER Coop Migros

«Fondue» de Tilsit 2 x 400 g 9.90 - -



4.95
 au lieu de 9.90

PRODUITS DE NETTOYAGE CHEZ DENNER: LA MEILLEURE QUALITÉ AU PRIX LE PLUS AVANTAGEUX

Offre à l'essai à 1/2 prix.

100'000 bouteilles
 «FLUP» détergent
 universel

750 ml

Article DENNER Coop Migros

«Flup» détergent universel 750 ml 3.20 - -



1.60
 au lieu de 3.20

BAISSE DE PRIX SUR LA BIÈRE

«HOLSTEN PREMIUM»

50 cl

~~1.15~~



1.-

«BLACK BARON»

50 cl

~~1.30~~



1.10

«PILSNER URQUELL»

50 cl

~~1.20~~



1.10

«BECK'S»

50 cl

~~1.25~~

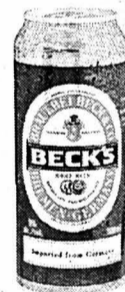

1.10

«BUDWEISER»

50 cl

~~1.30~~



1.20

«KARLSBRÄU»

6 x 33 cl

~~5.10~~



4.50

«GOLD OCHSEN»

10 x 33 cl

~~8.50~~



7.95

«TUBORG»

10 x 33 cl

~~11.25~~



10.95

Les articles sont également disponibles dans la plupart des satellites indépendants DENNER! Valable à partir du: 17.10.00/semaine 42

DENNER
 TOP SUPERDISCOUNT
 Nous sommes toujours avantageux!

144-049030/ROC

Recherche Passion et déboires font partie de la vie d'un inventeur

Les inventions sont sa passion. Docteur en physique, Daniel Gross, de Neuchâtel, a d'abord mis son imagination de chercheur au profit des entreprises qui l'employaient, avant d'essayer de faire cavalier seul. Une expérience pas toujours évidente dans un monde où les entrepreneurs, selon cet inventeur, «manquent parfois d'audace».

Florence Veya

«A l'école déjà, l'infinité du monde me laissait songeur.» Il se décrit comme un rêveur, peut-être même un visionnaire. «Mais alors à la manière de Jules Verne, qui a si bien su démontrer à quel point l'esprit peut devancer la réalité.» Consultant en recherche et développement selon la terminologie officielle, Daniel Gross, de Neuchâtel, est avant tout un inventeur.

Depuis dix ans qu'il travaille de manière indépendante, il a investi du temps et de l'argent dans une dizaine de projets. «Actuellement, je passe les trois quarts de mon temps à essayer de les vendre.» Des vêtements refroidissants au diffuseur de parfums multiples en passant par un système d'identi-

fication biométrique ou un nouveau concept de télécommandes, ses intérêts sont aussi divers que ses inventions hétéroclites.

Grue sauteuse

La recherche est le fil d'Ariane du cursus de ce docteur en physique, fils de médecin, et qui se destinait initialement à une carrière d'architecte. «Une profession plus artistique qu'imaginative. En ce sens qu'elle est trop axée sur le monde concret. Alors je me suis orienté vers la physique, une science plus abstraite, finalement assez proche, de par sa quête perpétuelle, de la philosophie.»

A l'Ecole polytechnique fédérale de Zurich, il choisit l'étude des basses températures pour thème de son travail de diplôme. Comme il dit «aimer les extrêmes», il obtient, cinq ans plus tard, à Munich (Allemagne), un doctorat portant sur la fusion nucléaire.

Simultanément, il réalise sa première invention: un prototype servant à stabiliser l'image lorsque l'on regarde à travers des jumelles. Lui vient alors une autre idée, celle d'une sorte de grue sauteuse à utiliser sur les chantiers. «J'ai travaillé sur ce projet à la fin des années

soixante et, aujourd'hui encore, il est trop novateur. Peut-être sera-t-il réalisable en 2020. Avoir au moins quinze à vingt ans d'avance est le syndrome de l'inventeur.»

Audace mesurée

Dans un premier temps, en effet, les projets sont souvent difficilement réalisables en raison de leur coût. Ils le deviennent lorsque évolue la technologie. «Mais alors, ce sont les entreprises qui ne sont pas prêtes, regrette Daniel Gross. «Cela n'entre pas dans notre stratégie» est leur meilleur argument.»

L'inventeur pense que ce «manque d'audace mesurée» des entreprises est une question de mentalité. Un manque d'audace propre à la Suisse? «Ce n'est pas une question de géographie. On peut vivre le même manque au Minnesota qu'en Suisse. Et ça n'est pas au fil des décennies, mais des siècles, que les mentalités évoluent.» Son souhait? «Inciter les entrepreneurs à mieux réfléchir à l'intérêt d'un projet et à avoir confiance en leur propre jugement.» L'inventeur Daniel Gross a-t-il confiance en son jugement? «Peut-être trop», sourit-il.

FLV

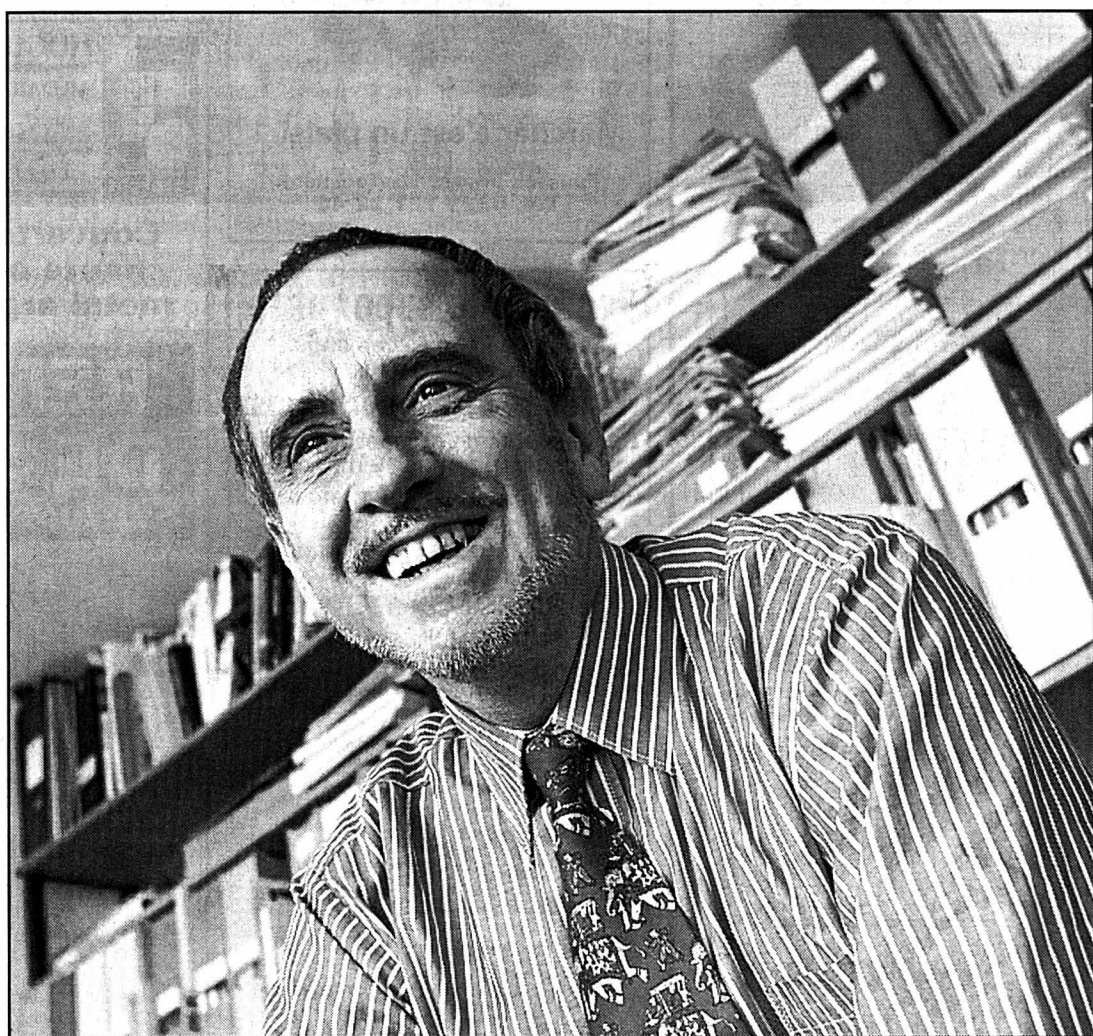

«Savoir gérer l'échec fait partie de ma philosophie. L'essentiel est de faire quelque chose de sa vie et d'en tirer du plaisir», relève Daniel Gross. photo Galley

L'attrait de la futurologie

- Daniel Gross, vous dites qu'il est difficile pour un inventeur de trouver une entreprise qui accepte de commercialiser son produit, alors pourquoi vous obstinez?

- C'est sûrement une forme de bêtise, mais une bêtise passionnelle. De même qu'il est impossible pour un compositeur d'arrêter un jour d'écrire de la musique, un inventeur ne peut s'empêcher d'innover tant que son cerveau fonctionne. Rien n'est plus enthousiasmant que le plaisir de créer.

- Le phénomène «d'exportation des cerveaux» est d'actualité. N'avez-vous jamais eu envie de travailler aux Etats-Unis?

- Tout d'abord, ce phénomène n'a rien de nouveau. Lorsque j'ai terminé mon doctorat, en 1966, la moitié des jeunes chercheurs partaient aux Etats-Unis et la plupart ne sont jamais revenus. Moi, j'ai choisi, sans regrets, de rester en Europe, mais j'ai eu l'occasion de travailler avec les Etats-Unis. Les entreprises y font peut-être preuve de plus

d'audace, mais, revers de la médaille, sont très peu solidaires envers les inventeurs et peinent à honorer leurs contrats.

- Vos autres centres d'intérêts?

- La futurologie. En 1993, j'avais même proposé ce thème comme réflexion générale de ce qui devait être l'Expo.01. L'épais dossier que j'avais constitué servira peut-être lors de la prochaine exposition nationale, en 2025...

FLV

De la recherche à la Smart

Son doctorat en poche, Daniel Gross a d'abord travaillé dans la recherche fondamentale, à Munich, avant d'entrer, à Genève, dans une entreprise internationale où il restera une dizaine d'années. Une expérience qu'il a tout particulièrement appréciée. «C'était un mélange entre recherche scientifique et invention. Ce compromis me plaisait beaucoup.»

Pour la même maison, il part ensuite travailler à Francfort, puis rejoint, à Pa-

ris, une entreprise internationale de 30.000 personnes, spécialisée dans le secteur automobile. Il y occupe le poste de directeur de la recherche, avant de revenir consultant indépendant dans les domaines de la recherche et du développement. Son premier mandat? «En 1990, j'ai collaboré au projet de réalisation de la Smart. Je me suis plus particulièrement occupé de la conception électronique hors moteur.»

FLV

Musées «La grande illusion»

s'ouvre samedi

Exposition commune aux trois musées de la Ville de Neuchâtel, «La grande illusion» s'ouvrira samedi à 12 heures au Musée d'art et d'histoire, au Musée d'ethnographie et au Musée d'histoire naturelle. Des institutions qui révéleront vendredi, via les médias, les idées que ce thème leur a inspiré.

«La grande illusion» sera présentée jusqu'au 21 octobre 2001. /réd.

Jardin botanique Bouquet fruitier final



Pommes et courges étaient en fête, dimanche, au Jardin botanique de Neuchâtel. A l'occasion du dernier jour de l'exposition «Histoire de la pomme et fruits de chez nous», petits et grands ont eu tout loisir d'admirer, déguster, déterminer ou encore dessiner ces deux fruits aux multiples facettes. Et même de les «entendre», puisque de la musique africaine, avec instruments à base de courge, a résonné dans le vallon de l'Ermitage. Par un temps automnal, des centaines de personnes ont ainsi tout appris de ces deux fruits, avant de peut-être en boire (photo) ou en manger sous la forme qui leur convenait.

photo Marchon

AGENDA

Karaoke Au Bronx café (avenue de la Gare 3), la finale du concours de karaoke se déroulera ce soir dès 21h30.

Pommier La romancière

française Chantal Chawaf prononcera une conférence sur le thème «Le mépris du corps dans la littérature», demain à 20h30 au théâtre du Pommier./réd.

Bagarre Qui a tapé qui? Un père conteste, la police commente

Qui a tapé qui lors de la violente bagarre qui, samedi, a éclaté au moment de la fermeture d'une discothèque de Neuchâtel? Le père du jeune homme tombé dans le coma conteste la version de la police.

La façon dont la police cantonale a relaté la bagarre qui s'est produite samedi matin dans, puis devant une discothèque du centre-ville de Neuchâtel (notre édition d'hier) ne satisfait pas le père du jeune homme qui, à la suite de ces violences, est tombé quelques heures dans le coma. Dans le communiqué de police, les deux personnes hospitalisées sont en effet présentées comme «deux des bagarreurs», terme que ce père réfute.

Il raconte: «Mon fils se trouvait avec trois autres copains dans cette discothèque. L'un d'eux a d'abord été agressé par des individus, sans raison apparente, à l'intérieur de l'établissement. Puis, lorsque les quatre sont sortis de la discothèque, ils sont tombés sur la même bande, qui les attendait dehors. Si deux de ces quatre jeunes gens ont réussi à fuir, les deux autres, dont mon fils, ont alors été roués de coups, mon

fils recevant même un coup de bâton sur la tête. Mais ils n'ont pas eu le temps de riposter. De même, tous quatre n'avaient pas riposté à l'intérieur de la discothèque.»

Patrouille sur place

Selon notre interlocuteur, les deux personnes hospitalisées ne faisaient donc pas partie des bagarreurs, comme l'indiquait la police dans son communiqué, mais ont été victimes de l'«une des ces bandes qui cherchent à taper du jeune». Le père du principal blessé ajoute: «D'ailleurs, si la police est bien présente tout au long de la soirée, elle n'est jamais là aux heures les plus chaudes, c'est-à-dire entre trois et cinq heures du matin, au moment où les gens sortent des discothèques.»

«C'est faux», commente Olivier Guéniat, chef de la police de sûreté, et par ailleurs officier de service de la police cantonale ce dernier week-end. La police, à l'occurrence la police locale, est bien présente au heures les plus chaudes. La preuve, c'est que la patrouille qui est intervenue pour cette bagarre n'a pas été appelée, mais était sur place.»

Quant à savoir si les deux personnes hospitalisées fai-

saient partie des bagarreurs, Olivier Guéniat répond en plusieurs temps: «Je relève d'abord que plusieurs des protagonistes avaient bu de l'alcool. Il faut savoir, ensuite, que lors des interrogatoires, tous les protagonistes se sont présentés comme étant des victimes, rejetant la responsabilité de cette bagarre sur l'autre partie. Enfin et surtout, selon nos informations, il y a eu des blessés dans les deux groupes, et cela déjà à l'intérieur de la discothèque. Il y a donc eu échange de coups.»

Le policier conclut: «A partir du moment où l'on ne se bagarre pas tout seul, le terme «bagarreur» doit être compris comme «personne impliquée dans la bagarre». Comme tout le monde le sait, il est toujours très difficile, dans ce genre d'affaire, de savoir qui a «al-lumé» qui, qui a donné le premier coup, quelles personnes en ont donné et quelles personnes n'ont fait qu'en recevoir, et ainsi de suite. D'ailleurs, dans le cas qui nous occupe, l'enquête se poursuit, mais peut-être ne parviendrons-nous pas à établir les faits précisément. Ce sera alors à la justice de tenter de déterminer les responsabilités respectives.»

PHO

Sorties+urgences
Galeries+musées
Adresses utiles
<http://www.lexpress.ch>

AVIS TARDIFS
 la veille de parution jusqu'à 21 h **Délai:**
 Remise des textes
 Du lundi au vendredi, exclusivement, jusqu'à 17 heures
 dès 17 heures, du lundi au vendredi et durant le week-end et jours fériés:
PUBLICITAS L'EXPRESS
 tél. 032/729 42 42 tél. 032/723 53 01
 fax. 032/729 42 43 fax. 032/723 53 09

PINTE de Pierre-à-Bot
 4 salles idéales pour repas de fin d'année pour groupes de 10 à 40 pers.
Assiette du jour 11.-
 Carte variée et grand choix de fondues
 bacchus, moitié-moitié, tomate, morilles, etc.
 Fondue à domicile: Tél. 725 33 80
www.chez.com/pintepierreabot
 028-278480

SANGIORGIO
la boutique du tailleur



VASTE CHOIX D'ENSEMBLES en jersey et tissu

Lucia mallani.

CHASSAGNARD

du 36 au 48

Retouches gratuites

028-277243

PRÊT-À-PORTER MESSIEURS - DAMES

Fausses-Brayes 15, 2000 Neuchâtel
Tél. (032) 725 69 20

CONSULTATION JURIDIQUE

DE L'ORDRE DES AVOCATS NEUCHÂTELOIS

- LA CHAUX-DE-FONDS - Serre 62, chaque jeudi de 16 h à 19 h.
- NEUCHÂTEL - Beaux-Arts 11, chaque mercredi de 16 h à 19 h.

Un avocat pratiquant est à votre disposition pour vous donner tous conseils juridiques et pour vous orienter sur vos démarches les plus urgentes.

132-056977

Qualité - Conseils - Services

CHAUSSURES CONFORT

G. Delorme succ. de C. Amodio



Marcher c'est un plaisir!

Fausses-Brayes 17, Neuchâtel
Tél. 032 / 721 22 40

028-278334

Incroyable super offre

sur lave-linge, sèche-linge, cuisinières, etc.

Et jusqu'à 40% sur frigos

Congélateurs de grandes marques, neufs. Garantie 12 mois.

Livraison, installation gratuites.

Tél. 032/855 13 33.

028-235631

NOUVEAU

QUASI INVISIBLE



Un appareil auditif Numérique et automatique peut être aussi petit

si vous désirez bénéficier d'une audition améliorée, même dans le bruit, vous êtes invité à notre

Consultation gratuite

Mercredi 18 octobre 2000 10h-12h et 13h30-17h

Un appareil auditif testé dans vos conditions d'emploi? Nous vous le confions à domicile sans engagement.

CorrectION

Centre acoustique médical
2000 Neuchâtel, c/o Pharmacie TRIPET, rue du Seyon 8, Tél. 032 724 66 33

Fournisseur agréé AI/AVS/CNA/AM

008-310767

COPIE A4, COULEUR **1.20** TVA exclue

A4, PAPIER BLANC **-5** cts TVA exclue

A4, LASER NOIR-BLANC **-10** cts TVA exclue

Impression Laser à partir de disquette

Monruz 5 NEUCHÂTEL

Av. L-Robert 88 LA CHX-DE-FDS

PAPIER SYSTEM

Tél. 724 40 57

028-270143/DUO

HUGUENIN + KRAMER

MÉDAILLEURS SA

Maillefer 15 - Case postale 1736
2002 Neuchâtel
Tél. 032/730 31 35 - Fax 032/731 40 51

Couverts de table haute orfèvrerie métal argenté 90 g

028-267152

REMISE DE 20%*

Sur tous nos tarifs

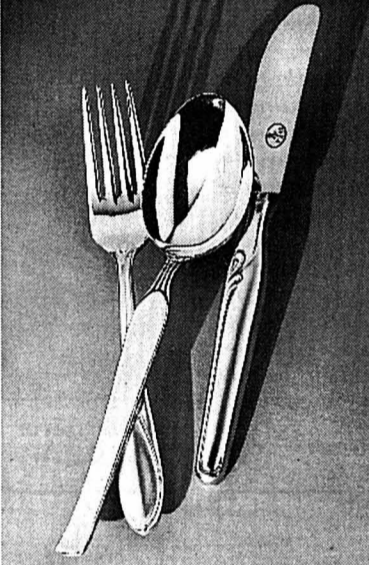

Pour toute vente directe à notre salle d'exposition

* Dès Fr. 1500.- remise 20%
Dès Fr. 200.- remise 15%
Dès Fr. 1.- remise 5%

Demandez notre documentation

malades chroniques. aider, là où personne ne le fait plus. dons sur c.p. 30-298 986-6

LIGUE PULMONAIRE SUISSE



Inscription gratuite

OFFRE PROMOTIONNELLE

NIVO ACTIF - Poste complet avec canal d'électrification, bordures arrondies



Fr. 1'330.- HT livré, monté

Combinaison comprenant:
1 plan de travail de 160 x 80 cm
1 angle de 90°, 1 retour de 120 x 80 cm,
1 caisson en acier sur roulettes, (prof. 78 cm).

VISITEZ NOTRE EXPOSITION

Samedi sur rendez-vous

d'autres actions sous www.orma.ch

orma

CREATION DE BUREAUX

PORTES-ROUGES 36 2000 NEUCHÂTEL
Tél. 032 / 725 44 04 Fax 032 / 724 07 52

4x4 28-240510

Forme

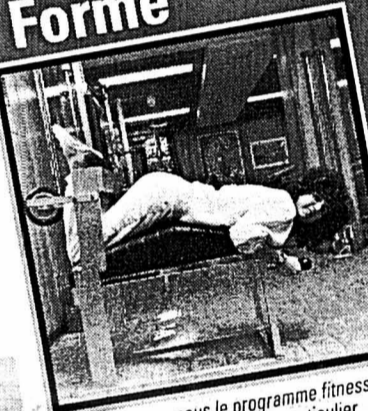

Venez choisir avec nous le programme fitness qui s'adapte le mieux à votre cas particulier. Gymnastique individuelle, sauna, bain turc.

A choix: • Step Aérobie • Body Forming • Low Impact

• Nouveau Pumping classes

FITNESS-CENTRE

MAX BOEGLI 028-236040

Beaux-Arts 4 • Neuchâtel • Tél. 032/724 76 36

Abonnements au mois (sans contrat) pour dames et messieurs. Première séance gratuite, sans engagement. Parking à proximité immédiate.

HYPOTHÈQUES

Amortissements indirects.
Avantages fiscaux.
Sécurité de vos proches.
Conditions attractives.
Offres sans engagement.

ELVIA ASSURANCES + VIE

Seyon 10 - 2000 Neuchâtel.
Tél. 032/720 08 00.

028-275839

L'EXPRESS

Editeur:
Fabien Wolfrath

Directeur des rédactions et rédacteur en chef:
Mario Sessa

Tirage contrôlé: 29.392 exemplaires (REMP, mai 1999)
Lecteurs 75.000 (Mach Basic 98)

RÉCEPTION:

4, rue Saint-Maurice, 2001 Neuchâtel
Tél. 032 / 723 53 00

Ouverture: du lundi au vendredi, de 8 h à 18 h (vendredi: 17 h).
Nos bureaux peuvent être atteints par téléphone de 7 h 50 à 12 h et de 13 h 55 à 18 h.
En dehors de ces heures, une permanence est ouverte du dimanche au vendredi de 18 h à 24 h.

ABONNEMENTS / DIFFUSION:

4, rue Saint-Maurice, 2001 Neuchâtel
Tél. 032 / 723 53 90
Fax 032 / 723 53 99
Adresse E-mail: diffusion@lexpress.ch

Tarifs pour la Suisse

3 mois	6 mois	12 mois
Fr. 82.-	Fr. 154.-	Fr. 290.-

Y compris 2,3% taxe TVA.
Souscription par téléphone, par bulletin d'abonnement ou à notre réception, rue Saint-Maurice.

CHANGEMENTS D'ADRESSE

Les ordres de changement d'adresse, pour une durée de 6 jours ouvrables, au minimum, doivent parvenir par écrit cinq jours ouvrables à l'avance. Les frais seront facturés avec le renouvellement de l'abonnement.

PUBLICITÉ

Régie des annonces: Publicitas SA
4, rue Saint-Maurice, 2001 Neuchâtel
Tél. 032 / 729 42 42
Fax 032 / 729 42 43
Délais: 2 jours avant la parution à 12 h, édition du lundi: jeudi à 12 h.

Avis mortuaires, naissances et tardifs: la veille jusqu'à 21 h.
Le courrier concernant cet avis est à déposer rue de la Pierre-à-Mazel 39 en dehors des heures d'ouverture de la réception.
Couleurs: 4 jours ouvrables, 8 h.

MOTS CROISÉS

1	2	3	4	5	6	7	8	9
1								
2								
3								
4								
5								
6								
7								
8								
9								
10								
11								

Horizontalement: 1. A trop la fête, on s'embrouille... 2. Parcours - Moche. 3. Première de colonne - Conjonction. 4. Parentes - Pronom personnel. 5. Premières de classe - Greffé. 6. Brèves de rien - Note. 7. Abri au froid - Monnaie asiatique. 8. Gîte délabré. 9. Pièce de soutènement - Signe zodiacal. 10. Le catalogue des absents. 11. Trois italien - Godiche.

Verticalement: 1. Pour faire de beaux sous avec du vilain argent. 2. Après le travail, il va en boîte - Comble. 3. Article - Province française. 4. Bonne pour le jeu de piste - Manière d'entendre. 5. Un qui n'est plus très jeune... - Cours russe. 6. Le troisième homme - Abréviation au calendrier - Une qui fait parfois équipe avec lui. 7. Plus rare, quand il est salé - Particule de base. 8. Tranche de terre - Débusqué. 9. Un qui conserve le chaud - Clair.

Solution demain.

SOLUTION D'HIER

Horizontalement: 1. Important. 2. Nord - Unir. 3. Glaise - Co. 4. Reine - Chu. 5. Loués. 6. Toilettes. 7. Ire - Cri. 8. Ta - Stand. 9. Ulve - Neuf. 10. Etat - Ra. 11. Etre - Emet.

Verticalement: 1. Ingratitude. 2. Môle - Oral. 3. Prairie - Ver. 4. Odin - Sète. 5. Sélect. 6. Tué - Otrante. 7. An - Cutine. 8. Nichée - Dure. 9. Trousse - Fat.



BMW Service Plus

Service gratuit jusqu'à 100 000 km ou 10 ans*

Garantie jusqu'à 100 000 km ou 3 ans*

*Seule la limite atteinte en premier sera prise en compte.

Le plaisir de conduire

ATTRACTION INTÉGRALE: LES NOUVEAUX MODÈLES BMW SÉRIE 3 À TRANSMISSION INTÉGRALE.

La nouvelle BMW Série 3 (berline et touring) avec transmission intégrale est destinée à toutes celles et à tous ceux qui désirent aller plus haut. Elle affiche une meilleure garde au sol, un train roulant sport, un Contrôle Dynamique de la Stabilité (DSC) et une répartition des forces de 62% sur l'essieu arrière et 38% sur l'avant. Les Séries 3 à transmission intégrale (325xi, 330xi, 330xd) vous emmèneront confortablement vers les plus hauts sommets.

Autoprestige Boudry SA
Boudry
Route Cantonale
Téléphone 032/842 50 10

La nouvelle Série 3 est disponible à partir de Fr. 52 800.- (325xi/192 ch). Laissez-vous tenter par une course d'essai sans engagement chez votre concessionnaire BMW.

Vully Les citoyens du Haut et du Bas se déclarent en faveur de la fusion

L'heure n'est pas encore à la publication des bans, mais le mariage entre les communes du Haut et du Bas-Vully semble inéluctable. Une chose est certaine, la population ne craint pas une éventuelle fusion. Sur la base d'un sondage, il ressort que 75% des citoyens sont en faveur de l'union.

Philippe Racine

Les habitants du Bas et Haut-Vully peuvent choisir une destination pour leur future nuit de noces. A une écrasante majorité, les citoyens se sont effectivement déclarés favorables à la fusion des deux communes. Si les exécutifs s'attendaient à une réponse positive au sondage qu'ils ont conjointement organisé, ils ne pensaient pas que plus de 70%

des réponses approuveraient le rapprochement.

Le train des fusions de communes est en marche depuis un certain temps déjà en Pays fribourgeois. Le mouvement a d'ailleurs été lancé par l'Etat lui-même, puisqu'un décret stipule que les entités qui souhaiteraient unir leurs destinées ces cinq prochaines années peuvent bénéficier d'un soutien à la fois administratif et financier du canton.

Au sud du lac de Neuchâtel, les autorités du Vully ne sont pas restées insensibles aux arguments cantonaux. Car les Vuilléraïns marchent côte à côte depuis des lustres. De nombreuses structures sont intercommunales (école, PC, épuration...), alors que la plupart des sociétés locales s'étendent par delà les frontières.

Reste que, dans le Haut comme dans le Bas, il n'était

pas question d'étudier une éventuelle fusion sans prendre le pouls de la population. Constituée de politiciens mais aussi de citoyens, une commission a été chargée d'établir un sondage à l'adresse de toute personne âgée d'au moins 15 ans. Lancé à l'entame de l'été, le questionnaire laisse apparaître aujourd'hui de surprenants résultats.

D'abord, ce sont 75% des bulletins rentrés qui se veulent en faveur de la fusion. Ce pourcentage est à prendre très au sérieux, dès lors que la participation s'est élevée à 38% dans le Haut-Vully et à 40% dans le Bas-Vully. Ensuite, la surprise provient surtout du fait que ce résultat est obtenu alors même que ce sont les citoyens âgés de plus de 36 ans qui ont été les

plus enclins à remplir leur bulletin. Mieux: dans le Haut et dans le Bas, les Vuilléraïns de naissance représentent, à eux seuls, près de la moitié des questionnaires remplis. Les plus âgés et les natifs du Vully semblent donc largement en faveur de la fusion.

A l'appui de ces résultats, les autorités pourront donc s'engager dans une étude de

rapprochement avec l'assurance d'avoir un fort soutien de la population. Une population qui souhaite par ailleurs que la fusion se concrétise assez rapidement, plus précisément dans les cinq ans à venir. Autrement dit, les Vuilléraïns veulent profiter de la manne de l'Etat qui, dans leur cas, s'élèverait à quelque 850.000 francs.

PHR

Bien sûr, les Fribourgeois, ce ne sont pas des Neuchâtelois. Evidemment, la configuration du canton blanc et noir n'a rien à voir avec celle de son cousin vert, blanc et rouge. Pourtant, la démarche choisie par les autorités du Bas et du Haut-Vully ne manque pas d'intérêt.

Eclairage Sondage et médiation

Certes, un sondage ne détermine jamais la vérité, mais il peut permettre au politique une prise de température salutaire, voire thérapeutique. Et ce quel que soit l'objet du questionnaire.

En Pays neuchâtelois, on parle depuis des années de rapprochement communal, d'éventuelle fusion et même d'une fédération de communes.

Depuis des années aussi les autorités locales ne cessent de clamer qu'elles sont prêtes au mariage, mais que le bas peuple ne l'est pas. En sont-elles vraiment certaines?

En tous les cas, elles pourront toujours méditer sur le constat tout personnel fait par Eric Simonet, syndic du Haut-Vully: «En voyant que jeunes et vieux sont largement favorables à la fusion, je me demande si, parfois, le monde politique n'est pas plus rétrograde que la population qu'il représente».

Philippe Racine



Les trois quarts de la population du Haut et Bas-Vully sont d'accord pour que leurs autorités embarquent à bord du navire conduisant à la fusion des deux communes. photo a

Bevaix Portes ouvertes à l'atelier de décoration du moulin

Installé au Moulin de Bevaix, l'atelier La Décoration ouvrira ses portes au public ces prochains jours. L'occasion de découvrir toutes les activités offertes par cet atelier, animé depuis un peu plus de deux ans et demi par Dominique Dall'Acqua, décoratrice de métier.

Dans le cadre magnifique du vieux moulin, dans des locaux de 100m², La Décoration met sur pied au long de

l'année des cours très diversifiés ayant trait à la décoration. Afin de faire connaître des techniques particulières mais aussi de donner l'occasion à des personnes d'exprimer leur créativité. «J'essaye de montrer que l'on peut réaliser des décorations avec peu de choses», explique Dominique Dall'Acqua. Ainsi cette année ont été organisés des cours permettant de confectionner des cadres, de créations de

fleurs fraîches ou séchées, des couronnes ou guirlandes. A venir des journées consacrées aux fleurs séchées à nouveau, aux boules de Noël, aux couronnes de l'Avent, à l'arbre boule de sapin et autres surprises de fin d'année.

Les créations réalisées durant ces divers ateliers seront ainsi présentées demain de 14h à 18h, jeudi de 14h à 21h, vendredi de 14h à 18h et samedi de 9h à 13 heures. PDL

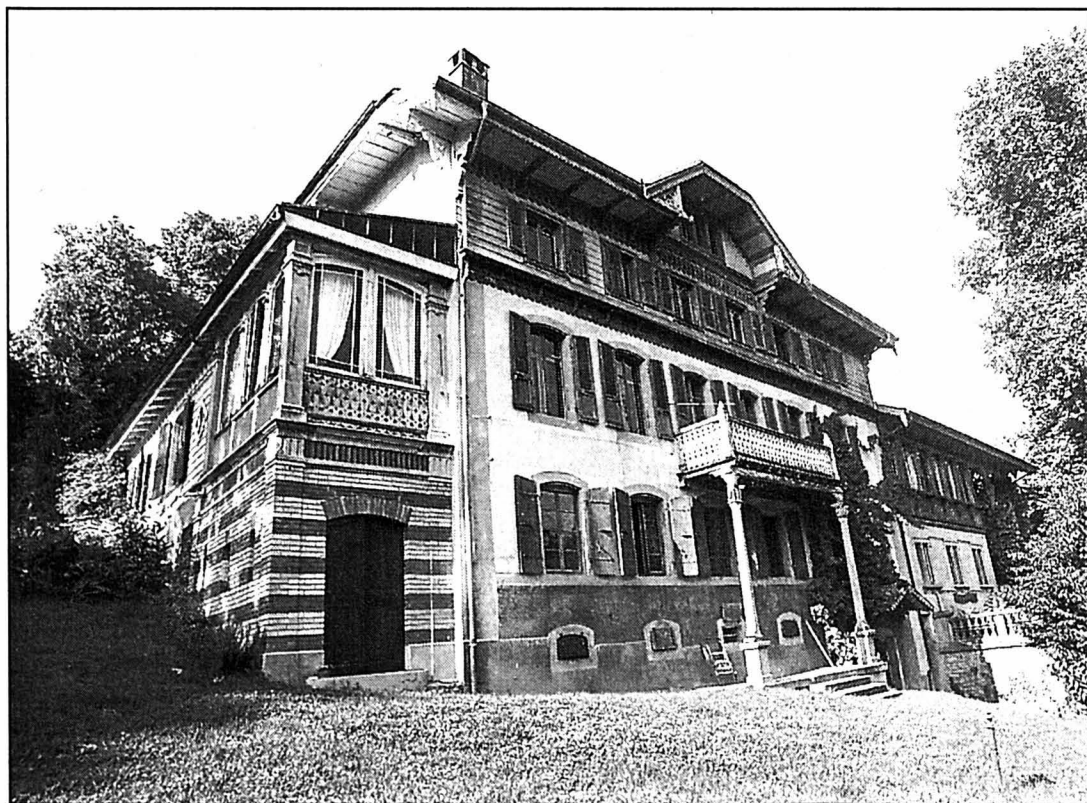

L'atelier La Décoration présentera publiquement ses activités dès demain au moulin de Bevaix. photo sp

Littoral Valoriser la route Grandson-Vaumarcus

Empruntée quotidiennement par 16.000 véhicules, la route cantonale entre Grandson et Vaumarcus devrait être grandement délestée dès la mise en service de l'autoroute A5 à fin 2004. Une bonne raison pour réfléchir à l'avenir de ce tracé routier. Le canton de Vaud a annoncé hier qu'il lançait un concours d'idées qui allait dans ce sens.

Le département cantonal des infrastructures et les communes concernées vont en effet organiser un concours, visant à élaborer un projet général de requalification de ce tronçon de douze kilomètres, situé sur l'axe Yverdon-Neuchâtel. Le périmètre va de la place du Château, à Grandson, jusqu'à la frontière neuchâteloise.

L'objectif est de redéfinir le rapport entre les usagers, la route et les sites traversés, cela dans une perspective de développement durable, a indiqué hier le Bureau cantonal d'information. Le projet définitif devrait être connu en juin 2001. /ats

Rubrique Littoral

Ivan Radja
Patrick Di Lenardo
Philippe Racine
Hélène Koch

Tél. (032) 723 53 30
Fax: (032) 723 53 09

Cressier Une prime à la petite prune

Si la damassine est une prune typique du Jura, dont on fait une eau-de-vie délicate, c'est dans l'Entre-deux-Lacs que des médailles viennent récompenser cet alcool.

Ainsi, la damassine Mürset, du domaine de La Grillette, à Cressier, vient de recevoir le titre d'eau-de-vie de l'année par le Forum

suisse des eaux-de-vie 2000. Cet alcool avait déjà obtenu une médaille d'or à ce forum l'an dernier et une médaille de bronze à la Distilatta de Vienne.

Le verger de prunes damassines de Jean-Pierre Mürset est situé dans les hauteurs du Landeron et est le plus grand de Suisse. /réd

Cortailod Fanfare militaire en concert

C'est ce soir que la fanfare militaire Savatan Brass 2000, de la dernière école de recrues d'infanterie de montagne 210, jouera à Cortailod. Cet ensemble musical regroupe 31 jeunes musiciens, quatre per-

cussionnistes et 13 tambours. Organisé en brass band depuis 1998, cette fanfare se produit aussi bien en aubade, parade ou concert de gala, comme ce soir à 20h à la salle Cort'Agora. /réd

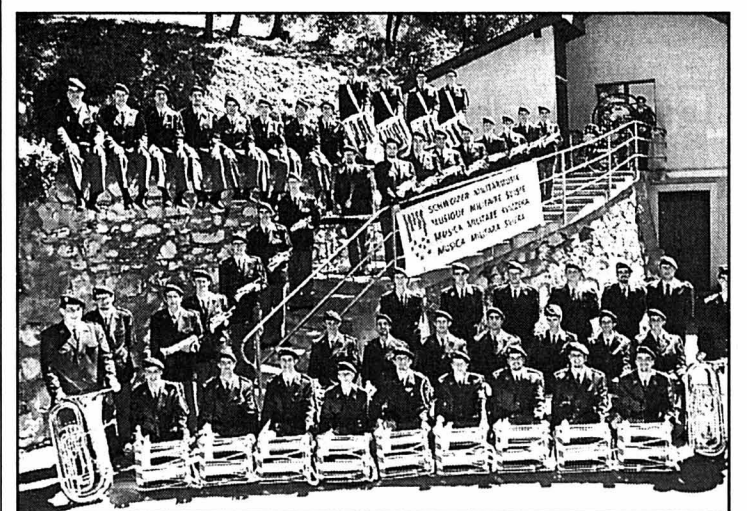

Les membres de la fanfare Savatan Brass 2000 se produiront ce soir à Cort'Agora. photo sp

Le Louverain Les chercheurs d'or monnaient leur plaisir avec leur sueur

Quarante enfants venus de toute la Suisse romande jouent les chercheurs d'or cette semaine au centre du Louverain, au-dessus des Geneveys-sur-Coffrane. Un camp riche en activités créatives, dans une ambiance de Far West où tout plaisir se monnaie à coup de pépites...

Philippe Chopard

Les enfants habitués au camp d'automne organisé pour la 13e fois au centre du Louverain, au-dessus des Geneveys-sur-Coffrane, n'ont pas pu hier matin renouer avec leurs premiers gestes en arrivant dans la maison. Cette année, les organisateurs avaient en effet décidé que les lits se méritaient, et qu'il convenait ainsi de réussir une batterie d'épreuves avant d'avoir le droit de prendre ses quartiers pour la semaine. Le thème choisi, «Les chercheurs d'or», imposait en effet aux 40 enfants de se procurer les devises et les autorisations nécessaires à l'achat d'une concession.

Avec la menace de se contenter, en cas d'échec, d'un coin de table pour passer la nuit.

«C'est pour cela que vous avez dû prendre des sacs de couchage», a lancé Luc Dapples, un administrateur du Louverain particulièrement malicieux hier aux enfants réunis dans la grande salle du centre et inquiets de ne pas pouvoir encore se répartir dans les dortoirs. «Mais si je rate les épreuves, où vais-je dormir?», a demandé l'un des enfants. «Qui te dit que tu vas échouer?», ont riposté les responsables du camp.

Qu'on se rassure, nul n'a couché dehors cette nuit au Louverain. Les onze moniteurs ont à nouveau préparé une semaine riche en activités et en émotions, faisant du thème choisi un jaillissement d'idées. Dûment costumés, avec une ambiance Far West, ils ont désarmé les rares cow-boys venus à Louverain Town avec leur artillerie. Ici, pas d'armes, mais rien que des pépites plus ou moins difficiles à trouver. Car le premier message que les responsables du camp

cherchent à faire passer est celui-ci: «Vous devez mériter votre plaisir».

Chasse au trésor

Il sera donc recommandé, durant la semaine, de chercher les pépites que les moniteurs auront généreusement disséminées dans la maison. Mais il sera aussi possible de gagner l'or nécessaire par l'accomplissement de menus travaux d'intendance, voire de contracter des dettes pour vivre pleinement le camp. Tout est possible à Louverain Town!

Aujourd'hui, les participants construiront des cabanes dans la forêt et iront demain visiter Areuse River - «rivière particulièrement aurifère le mercredi après-midi», selon Luc Dapples. Le jeudi, ils participeront à divers ateliers et termineront leur camp avec une grande chasse au trésor. «Histoire de gagner les pépites nécessaires au frais de la grande fête du vendredi soir», a lancé en souriant Luc Dapples, qui a précisé que chacun repartirait le samedi chez soi les poches vides... PHC

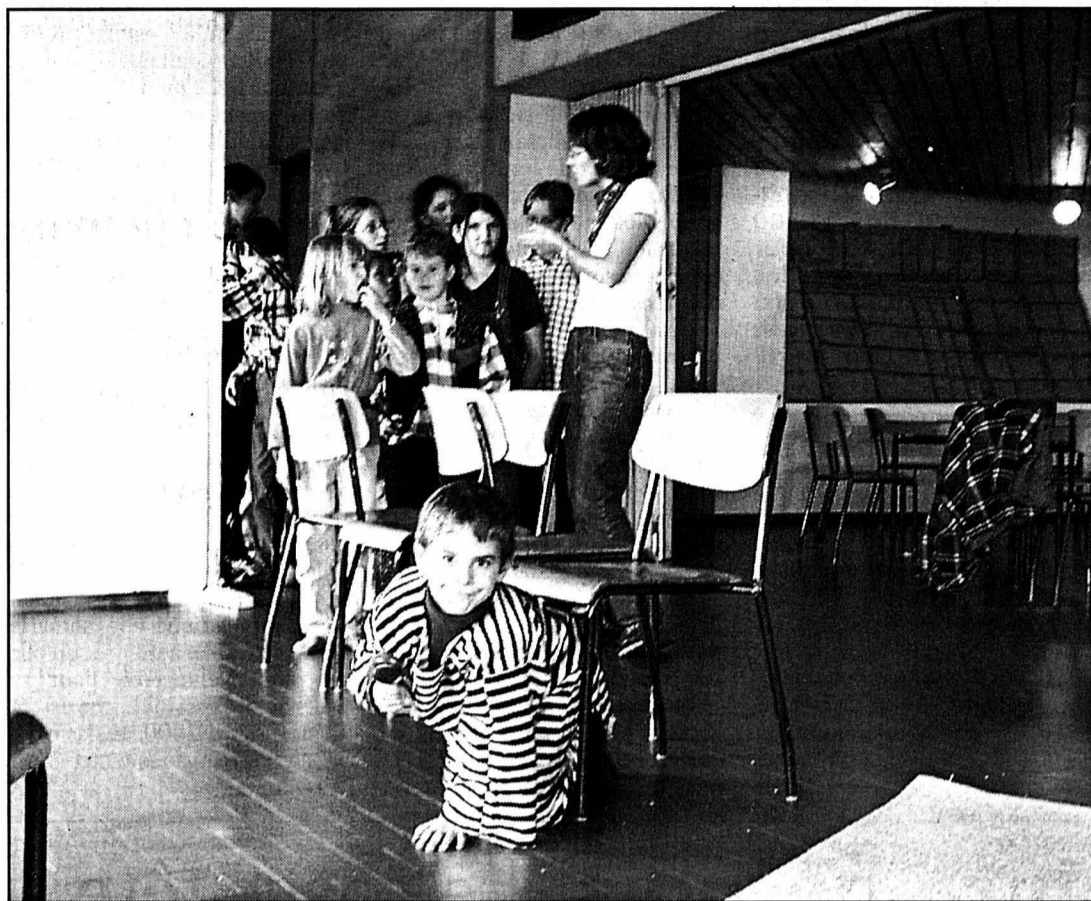

Pour gagner de quoi ouvrir une concession, les enfants du Louverain ont dû payer de leur personne. Cela avec le sourire! photo Chopard

Dombresson Dernier cri à découvrir en matière de production laitière

Ce sera un week-end de fête à la ferme du Cemo, située Grand-Rue 7a à Dombresson, puisque l'exploitation dirigée par la famille Monnier a le privilège d'inaugurer ses nouvelles installations de production laitière, jeudi prochain, en compagnie de ses invités.

Il s'agira surtout de présenter le nouveau robot de traite acquis par l'exploitation, machine très onéreuse mais qui remplace avantageusement la bonne vieille

machine à traire des agriculteurs. Les exploitants présenteront également une table d'alimentation, un robot racleur de couloir et diverses installations qui les placent à la pointe de la technique en matière d'élevage.

Le public aura aussi l'occasion de profiter de venir découvrir ces nouvelles techniques de production, vendredi, samedi et dimanche. Les exploitants ont prévu une visite guidée de leur ferme,

une exposition de divers fourneaux ainsi qu'une animation équestre assurée par le ranch du Cemo. Une façon comme une autre d'attirer le public citadin à la ferme...

Foire d'automne

Par ailleurs, le village vivra toute la journée de vendredi au rythme de sa foire d'automne. La Grand-Rue sera comme de coutume transformée en vaste espace piétonnier où une centaine de

stands pourra prendre place. Si le soleil donne un coup de main, nul doute que la localité fourmillera de monde jusqu'au soir. Comme d'habitude, le trafic sera dévié par le Ruz Chasseran et le chemin de la Promenade, les pompiers assureront le service de parking. /comm-réd

Portes ouvertes au Cemo de Dombresson, Grand-Rue 7a, vendredi, samedi et dimanche de 10h à 18 heures

Les Bugnenets Charme jurassien en peinture

Les aquarelles de Raymond Chautems, qui tient la métairie du Fornel-du-Haut, au-dessus des Bugnenets, sont le résultat de coups de cœur devant les magnifiques paysages jurassiens de ce coin de montagne. Le peintre parcourt les pâturages depuis l'automne passé pour offrir ensuite le résultat de son observation dans son étable transformée en salle d'exposition, jusqu'à la fin du mois. L'aquarelle rend très

bien le mystère des couleurs changeantes de l'automne dans la région. «Je ne fais pas ça pour l'argent, explique l'artiste. Tant que je pourrai aller faire des croquis dans le coin, je continuerai. Le réservoir de sujets est inépuisable.» A découvrir donc, pour ceux qui ont le courage d'emprunter la petite route carrossable qui mène à la métairie, jusqu'au 31 octobre, sauf les jeudis.

PHC

Les Bayards Exposition d'artisanat, de la peinture à la pyrogravure

De la sellerie aux bougies en passant par la gravure sur verre, une dizaine d'artisans sont présents aux Bayards ces jours pour y présenter leurs créations. On devrait même plutôt écrire artisans au féminin puisque ce sont les femmes qui manient le tour à potier, le pinceau ou la fraise à diamant, à une ou deux exceptions près.

«Parfois certains me demandent de graver quelque chose sur leurs lunettes», dit en souriant Azalée Pointet. Décorations de fête en tissu, poteries ou bougies fantaisie ont investi depuis dimanche la chapelle des Bayards. Une dizaine d'artisans y exposent en effet leur production jusqu'à la fin du mois.

Le plus souvent, cela dit, Azalée Pointet exerce ses talents sur des verres ou des flacons. Le matériel qu'elle utilise, diamants et petites meules, ressemble d'ailleurs beaucoup à celui d'un dentiste.

«J'ai toujours aimé dessiner», explique Luce Jeannet. C'est ainsi qu'elle s'est mise à la peinture sur porcelaine, le hobby de toute une vie: «J'ai commencé à 16 ans et je vais en avoir 80». Tant que la main ne tremble pas et que l'œil

reste vif, elle a d'ailleurs bien l'intention de continuer.

Le virus par hasard

Parfois, il suffit d'un simple hasard pour attraper le virus de la création, comme Heidi Claudio, qui s'est lancée dans les boules de Noël, couronnes

de cœurs et autres décorations de fête après un voyage en Autriche. «J'ai vu ce genre de décorations dans une boutique à Vienne et j'ai trouvé ça tellement joli que j'ai essayé d'en faire». Elle s'est lancée après avoir reçu quelques explications. Le reste a été affaire de

patience et de nombreux essais avant d'acquiescer à l'aisance et la précision nécessaires à la confection de ces décorations, dont chacune exige mine de rien plusieurs mètres de rubans colorés.

Outre les spécialités déjà citées, l'exposition des Bayards présente également un stand de pyrogravure, de la peinture sur bois, de la vannerie, de la broderie au point de croix, des objets en bois et des pendentifs en os ou en corne. HEK

Exposition d'artisanat, à la chapelle des Bayards, jusqu'au 29 octobre. Horaires d'ouverture: samedi et dimanche de 13h à 18 heures. Du lundi au vendredi de 14h à 17h et de 19h à 21 heures

BRÈVES

Fontaines Les après-midi de la paroisse

Les après-midi récréatifs organisés par la paroisse réformée de Fontaines-Boudevilliers-Valangin reprendront demain à la salle paroissiale de Fontaines. Par un exposé et des diapositives, Patrick Schaffroth présentera dès 14h un voyage en Asie du Sud-Est. AMO

Valangin A gauche, bien sûr!

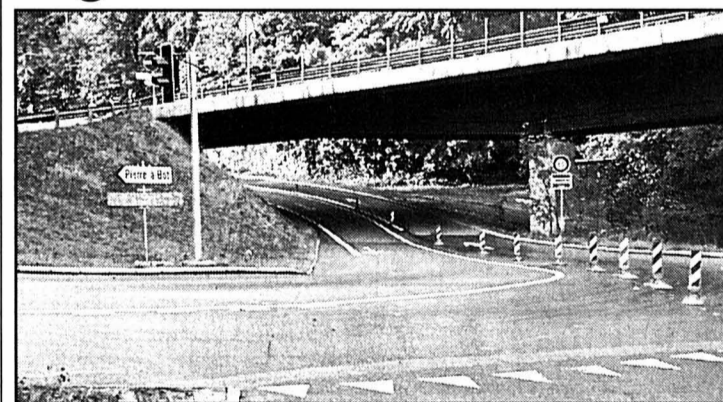

Les aménagements du haut des gorges du Seyon causent quelques surprises aux automobilistes après la disparition du giratoire installé sur la J20. photo Chopard

La signalisation en place, particulièrement abondante, officielle et officieuse, se révèle pourtant traîtresse pour les véhicules venant de Valangin et désireux de s'engager sur la route des gorges. Il leur faut rester à gauche de la chaussée en passant sous le

viaduc, et non pas de se rabattre à droite comme deux voitures l'ont fait notamment dimanche dans la journée. Ces dernières n'ont réalisé leur erreur qu'en arrivant devant le portail fermé qui commande l'entrée des nouveaux tunnels, après le pont Noir... PHC

PUBLICITÉ

34^e Invité d'honneur: Société jurassienne d'émulation

HALLE DES EXPOSITIONS

COMPTOIR DELÉMONTAIN

13 AU 22 OCTOBRE 2000

www.foire-lura.ch



Jocelyne Béguin, potière, fait partie de la dizaine d'artisans qui exposent aux Bayards. photo Leuenberger

La Chaux-de-Fonds Tribunal civil: Swiss'expo a perdu contre Modhac

La vieille histoire du litige opposant Swiss'expo à Modhac, pour une question de location de tente, a été jugée récemment par le Tribunal civil de La Chaux-de-Fonds. Swiss'expo a été déboutée et devra s'acquitter du solde dû (11.300 francs plus intérêts) pour cette location ainsi que des dépens et des frais. Motifs: une réaction trop tardive et des arguments non pertinents.

Irène Brossard

En novembre 1996, l'association Swiss'expo interracées organisait, à Polyexpo, sa première exposition nationale d'élevage bovin. Cette année-là, Modhac avait monté une tente, en octobre, pour étendre sa surface et Swiss'expo a souhaité en profiter, concluant un contrat le 2 octobre 1996; prix de la location: 30.000 francs. Deux premiers acomptes ont été versés, mais

ensuite Swiss'expo a refusé de régler le solde de 11.300 francs (plus intérêts).

C'est en juin 1998 que le Tribunal civil a été saisi du litige. Swiss'expo estimait avoir accepté un prix de location surfait sur la base de propos mensongers; Modhac aurait fait valoir un droit d'exclusivité sur la tente et calculé son prix sur des coûts non réels.

Ces points n'ont pu être prouvés au cours de la procédure. De plus, le président du Tribunal civil, Yves Fiorellino, relève qu'un échange de lettres en septembre 1997 «atteste bien d'une certaine mauvaise humeur mais pas du tout d'un dol (comme le soutient Swiss'expo) qui aurait été invoqué». Le juge s'étonne aussi que le président de Swiss'expo, avocat, «n'ait pas fait état d'une telle circonstance par écrit dans le délai utile».

Et c'est là que le bât blesse, car ce n'est qu'en juin 1998 que ce «vice de consentement» a été invoqué, donc bien trop tard.

Mais encore, le jugement mentionne qu'il n'est pas prouvé que Modhac a fait état d'un droit d'exclusivité. Quant aux coûts, ils pouvaient se calculer de plusieurs manières, et Modhac n'était en aucune manière obligée de dévoiler tous les chiffres. «Une disproportion évidente» entre les prestations n'est également pas établie. Là encore, le contrat a été conclu en octobre 96 et, si Swiss'expo se sentait lésée, elle aurait dû demander à résilier cet accord dans le délai d'un an. Cela n'avait même pas été allégué.

En conclusion, Swiss'expo devra donc s'acquitter de la dette restante. Elle a encore une possibilité de recours.

Pour les éditions suivantes, dès 1997, l'association Swiss'expo a loué elle-même la tente gonflable, à un prix qu'elle dit plus avantageux. Pour sa prochaine exposition, du 16 au 18 novembre 2000, Swiss'expo sera à nouveau sous tente.

IBR



La tente gonflable et sa sous-location, au centre du litige opposant Swiss'expo et Modhac. photo a-Galley

Jura bernois Le casse-tête du traitement des impôts

Changement de régime dans le canton de Berne en matière de fiscalité: dès le 1er janvier 2002, on passe en effet à une taxation annuelle. Cette innovation n'est pas sans conséquence pour les communes, dont certaines devront s'occuper du traitement préliminaire des déclarations d'impôt.

Dans le Jura bernois, il ne s'est trouvé aucune commune pour assumer la charge du traitement préliminaire des déclarations d'impôt. Les maires du district de Courtelary ont décidé de se pencher une nouvelle fois sur le problème. Le traitement

préliminaire consiste en la saisie des données des déclarations d'impôt, leur validation et leur transmission à un centre de numérisation. Le canton a prévu de désigner 25 communes centres pour effectuer ce travail. Il a organisé des séances d'information dans toutes les régions, y compris dans le Jura bernois, où il ne s'est trouvé aucune commune intéressée à remplir ce mandat. La liste des 25 communes est maintenant établie, elles sont toutes allemandes, à l'exception de Bienne.

Les maires du district de Courtelary ont été quelque peu ennuyés en prenant connaissance de cette nouvelle. Ils n'y voient aucune mauvaise inten-

tion de la part de Berne, mais reconnaissent avoir traité le dossier à la légère. Les localités de Cormoret et Courtelary l'ont examiné d'un peu plus près et sont arrivées à la conclusion qu'elles ne disposaient pas de l'infrastructure et du personnel suffisant pour mener cette tâche à bien. C'est que le défi n'est pas mince. Si le canton met à disposition le matériel informatique, les communes doivent fournir le personnel chargé d'effectuer les saisies. En matière de déclaration d'impôt, il y a aujourd'hui des spécialistes. Les petites communes ne peuvent pas envisager de se priver durant trois mois, le laps de temps imparti pour la saisie des données, de leur spécialiste en comptabilité.

Une commune centre devra traiter au moins 5000 déclarations d'impôt par période. Le canton versera 6 fr. par dossier fiscal correct. Cormoret et Courtelary se sont prêtées à un test, et sont arrivées à la conclusion qu'un fonctionnaire compétent traite en moyenne 10 à 12 déclarations à l'heure, sans pause et sans se laisser dérouter par autre chose. Leur hésitation est dès lors plus compréhensible.

Micheline Huguelet

J18 Quatre ans de travaux entre Montfaucon et Saint-Brais

Un vaste chantier est engagé sur la J18, entre La Chaux-de-Fonds et Delémont. Durant quatre ans, le secteur Montfaucon - Saint-Brais sera sens dessus dessous. C'est un investissement proche de 18 millions qui est engagé pour améliorer ce tronçon. Une piste cyclable est aménagée en parallèle. Coup d'œil sur ces vastes travaux avec Jean-Pierre Bessire, le responsable des chantiers des routes cantonales.

Travaux réalisés Le Parlement jurassien a voté un crédit de 17,75 millions pour l'aménagement de la J18, entre Saint-Brais et Montfaucon. Le tronçon fait 4,6 km entre les deux localités, contre 1,4 km pour la traversée de Saint-Brais. La traversée de Montfaucon devrait de son côté intervenir en 2001. Les automobilistes de passage auront remarqué que le chantier a démarré, sans interférer dans un premier temps sur la circulation.

C'est ainsi qu'ont été réalisés: le passage inférieur des Sairains; la piste cyclable en béton au sud de la chaussée;

ainsi qu'une route d'accès au lotissement des trois chalets de vacances et du réservoir sur la butte de Montfaucon. Il en va aussi des premiers défrichements.

Travaux à Saint-Brais Les travaux à venir sont de deux ordres. Du côté du Chésal (entrée est de la localité de Saint-Brais), une porte d'entrée sur 200 mètres sera aménagée, sur la route cantonale, pour faire office de ralentisseur au trafic et d'entrée au village. Le chantier devrait durer six mois avec feux alternatifs. Dans le même temps, le chemin de Bollement (en-dessous de Saint-Brais) est aménagé pour créer sept à huit places d'évitement pour les camions. L'ancienne décharge sera en effet comblée avec l'entreposage de 70.000 à 75.000 m³ de matériaux extraits des chantiers de la J18.

Deux lots La route Saint-Brais - Montfaucon est partagée en deux lots avec une limite près des Sairains. Le premier lot (Saint-Brais) revient à l'entreprise Laurent Membrez, de Delémont; Le second va à un consortium jurasso-neuchâtelois intitulé Walo-Porr-Freiburghaus. Ces deux consortiums vont enga-

ger ces jours des grands travaux de terrassement et de remblai sur leurs secteurs. Il faut s'attendre à des feux rouges, côté Saint-Brais, et à une déviation, côté Montfaucon, via le réservoir.

Avant les grands travaux, dans les deux sens, on trouvera trois feux alternatifs sur des tronçons de 300 à 350 mètres. Ces travaux vont entraîner une gêne mais les entreprises attendent la compréhension des usagers. «On ne fait pas d'omelettes sans casser des œufs», surtout dans un secteur sans route de contournement, commente Jean-Pierre Bessire. Les travaux devraient durer trois ans avec une pose du revêtement définitif en 2004.

Première verte Sachons enfin que, pour ce vaste chantier cantonal, les protecteurs de la nature sont étroitement associés à cette réalisation. Il en ira du déplacement des fourmillières nombreuses et importantes dans ce secteur, de la récolte des graines sur les talus exposés plein sud, de la mise de côté de l'humus, récupéré sur ces mêmes talus, pour une reconstituer les biotopes qui existaient auparavant.

Michel Gogniat

Un regroupement?

Si les communes prises individuellement ne se sentent pas assez fortes pour se lancer dans la bataille, rien ne leur interdit de regrouper leurs forces. La proposition a été lancée par le maire de Corgémont, Roland Benoît. Sur le plan technique, il suffit de trouver un local, puis de mettre au point le calendrier

selon lequel chaque commune déléguerait un de ses employés, pour une durée de quelques jours. De cette façon, elle n'aurait pas à se priver trop longtemps de son spécialiste des questions fiscales. Si l'idée n'a pas soulevé l'enthousiasme, les maires du district de Courtelary y ont tout de même souscrit. **MHU**

FIDIMMOBIL
Agence Immobilière et Commerciale SA

À LOUER À MARIN
ENTREPÔT
d'une surface d'environ 700 m²
Accès avec rampe.
Hauteur utile 2,70 m.
Prix de location: Fr. 50.- le m² l'an.

Contact: M. Renaud
Ligne directe: 032 / 729 00 60
Rue St-Maurice 4 2000 NEUCHÂTEL

NEUCHÂTEL
Crêt-Taconnet 32

Appartement 5 pces
- Fr. 2'534.00.- ch. comprises
- de suite ou à convenir
- cuisine agencée
- 3 salles d'eau
- terrasse avec vue sur le lac
- cheminée de salon
- place dans garage collectif à disposition

wincasa
Services Immobiliers
Silvia Panico
Téléphone 032 723 09 06
silvia.panico@wincasa.ch
www.wincasa.ch

A.G.C.S.A.
Tél. 032/727 71 00

A louer
Rue des Moulins
1 chambre
coin cuisine.
Part à la douche et aux W.-C.
Eventuellement meublée.
Fr. 450.- tout compris.
028-277516

FIDIMMOBIL
A LOUER
tout de suite ou à convenir
Peseux, Fontaine 5
1 pièce
Cuisine agencée.
Fr. 550.- + charges
Contact: Mlle Rappo
032/729 09 57
Rue St-Maurice 4
2000 NEUCHÂTEL

NEUCHÂTEL, rue de la Dîme 31
A louer pour le 1^{er} novembre 2000
Appartement de 2 pièces au 3^e étage
Cuisine, 2 chambres, salle de bains-W.-C.
Loyer Fr. 595.- + charges

VERIT SOCIÉTÉ DE GESTION ET IMMOBILIÈRE
1005 Lausanne, rue Martenet 34
Téléphone 021/323 99 31
Téléfax 021/323 99 12

A louer Bureaux
Centre de Neuchâtel
240 m² par étage.
Fr. 3000.- + Fr. 250.- de charges.
- Finitions soignées
- Aménagement au gré du preneur
- Ascenseur 10 personnes
Pour renseignements et visites
Tél. 032/866 16 55
Fax 032/866 14 52

NEUCHÂTEL, quartier Serrières
dans immeuble entièrement rénové
bel appartement de 3½ pièces avec balcon.
à louer dès le 15 décembre 2000.
Loyer Fr. 1190.- + charges.
Possibilité de louer une place extérieure.
Pour visiter:
GÉRALD ROSSET S.A.
Tél. 021/313 43 16. 022-067279

jouval A louer
Au centre de Peseux
libres tout de suite
studios
cuisines agencées
Fr. 490.- + charges

Régie immobilière
Raffinerie I 2004 Neuchâtel Tél. (032)723 08 86

FIDIMMOBIL
Agence Immobilière et Commerciale SA

A louer tout de suite ou à convenir
A NEUCHÂTEL, rue St-Nicolas 10
situation calme, facile d'accès

Bureaux de 85 m²
(3 pièces à l'étage)
Renseignements:
Contact: Mlle Rappo
Ligne directe: 032 / 729 09 57
Rue St-Maurice 4 2000 NEUCHÂTEL

Les nouvelles cuisinières Miele encastrables norme européenne

Miele

Proche-Orient La diplomatie veut rétablir la paix à tout prix

La première journée du sommet israélo-palestinien de Charm el-Cheikh hier en Egypte a laissé planer un pessimisme tenace. A l'immobilisme diplomatique s'ajoute la mort sur le terrain de deux Palestiniens.

Le sommet a réuni sept interlocuteurs principaux. Outre les présidents Clinton et Mubarak, il a rassemblé le président palestinien Yasser Arafat, le premier ministre israélien Ehud Barak, le roi Abdallah II de Jordanie, le secrétaire général des Nations Unies Kofi Annan et le haut représentant pour la diplomatie de l'Union européenne Javier Solana.

Les ministres des Affaires étrangères israélien, palestinien, américain et égyptien devaient rédiger un document fi-

nal visant à mettre fin à la violence. La seconde rencontre en ce sens a pris fin sans que la rédaction soit achevée. Auparavant, Palestiniens et Israéliens avaient exprimé leur pessimisme.

Clinton prolonge

Selon les premiers aucun progrès n'a été enregistré; les seconds ont eux parlé de «difficultés». Indice de ces problèmes, Bill Clinton envisageait de prolonger son séjour égyptien.

Ce sommet «ne doit pas échouer, car le processus de paix et l'avenir de la région sont en jeu», a-t-il déclaré lors de son discours de la session plénière. Le président américain a défini ses objectifs:

«Mettre un terme à la violence, parvenir à un accord sur une procédure d'enquête

honnête et relancer le processus de paix».

Hôte de cette rencontre, le président égyptien Hosni Mubarak a énuméré à Ehud Barak les questions à débattre: «Le retrait des troupes israéliennes sur leurs positions d'avant le début des affrontements et la levée du blocus des territoires palestiniens».

Le chef du gouvernement israélien a accepté d'aborder ces thèmes «si la violence cesse et l'Autorité palestinienne arrête les militants des mouvements intégristes du Hamas et du Jihad islamique», récemment libérés. Il a réitéré son refus «d'une commission d'enquête internationale».

Deux morts

Sur le terrain, cette journée déclarée jour de colère par les Palestiniens, a été marquée

par la mort de deux d'entre eux. Le premier, un adolescent, a succombé lors d'affrontements avec l'armée israélienne, près du tombeau de Rachel, lieu saint juif à l'entrée de Bethléem.

Le second, un policier, a été tué par des soldats au terminal de Rafah, point de passage entre la bande de Gaza et l'Égypte. Ces décès portent à 109 le nombre de personnes tuées depuis le début des violences, le 28 septembre. Cette reprise des affrontements a encore fait plus de 60 blessés, dont deux soldats israéliens, en Cisjordanie et dans la bande de Gaza.

Des marches de protestation contre le sommet ont été organisées en Cisjordanie et dans la bande de Gaza, et des milliers de manifestants ont crié leur opposition à la reprise du dialogue avec Israël. «Oui à l'Intifada, non au sommet», pouvait-on notamment lire sur une banderole portée par des militants du Fatah de

Yasser Arafat. Des manifestations similaires ont eu lieu en Égypte, en Jordanie, en Tunisie et en Iran.

Union nationale

En Israël, le chef de la communication du premier ministre a annoncé qu'Ehud Barak et le chef du Likoud, Ariel Sharon, sont «proches d'un accord» pour former un «gouvernement d'union nationale». Il a précisé que le sommet en cours n'aurait aucune influence sur ce changement de pied de la politique israélienne.

En France, par ailleurs, deux synagogues dans les Hauts-de-Seine et une troisième en Seine-Saint-Denis, ont été la cible dimanche de jets d'engins incendiaires qui n'ont pas provoqué d'importants dégâts matériels, a-t-on appris hier de source policière. Des engins de facture artisanale ont touché le mur d'enceinte sans exploser. /afp-reuter-ap

Le président Clinton a pu vérifier hier les limites du volontarisme diplomatique. Sans préjuger des effets d'une hypothétique formule miracle, force est de constater que les discussions de Charm el-Cheikh n'ont eu aucune vertu apaisante sur les populations israélienne et palestinienne. Ce n'est pas une surprise. Mais ce décalage entre deux logiques antagonistes dénote pour le moins un embarrassant qui-proquo.

Commentaire

La gageure

Improvisée dans une sorte de panique, la conférence de Charm el-Cheikh a souffert de cette impréparation, mais surtout de la persistance des passions mauvaises. En s'y impliquant, Bill Clinton a toutefois montré le prix qu'il attachait à la sauvegarde au moins des apparences. Il ne demandait pas grand-chose: l'adhésion de Yasser Arafat et d'Ehud Barak à une vague déclaration appelant à un arrêt des hostilités. En attendant mieux.

Mais hier soir, on était loin de compte. Car, en se rendant en Égypte, ni Barak ni Arafat n'avaient renoncé à leur arsenal de préalables dirimants. Pouvaient-ils agir différemment?

Souhaitable dans l'absolu, la sortie de crise ne semble malheureusement pas à la portée des dirigeants des deux camps qui, nolens volens, doivent suivre le cours impétueux de leurs opinions respectives. Ainsi, pour répondre à l'inquiétude de la population israélienne qui s'estime assiégée, Ehud Barak envisage de former un gouvernement d'union nationale avec le Likoud. Et de son côté, Yasser Arafat doit loupoyer pour ne pas sombrer. Il ne survit politiquement qu'à proportion d'une rhétorique véhémentement qui en même temps l'emprisonne.

Ce n'est pas le problème de Bill Clinton qui, lui, veut absolument éviter que son engagement en faveur du processus de paix, aujourd'hui moribond, ne s'achève en fiasco. Il en va de l'image que laissera le président américain à la postérité.

A Charm el-Cheikh, la paix virtuelle a attendu ses bons génies.

Guy C. Menuisier



Dans la bande de Gaza, une manifestation contre le sommet de Charm el-Cheikh a tourné à l'émeute. Ici, un Palestinien blessé est secouru à Ramallah. photo Keystone

La piste suisse s'effiloche

Le colonel israélien détenu par le Hezbollah n'aurait finalement pas été enlevé en Suisse mais capturé au Liban. Venant de Bruxelles, il était entré avec un faux passeport étranger, a affirmé hier le chef du mouvement intégriste libanais, cheikh Hassan Nasrallah.

«Le colonel israélien est un officier du Mossad qui tentait de noyauter le Hezbollah. Nous l'avons amené à venir au Liban suivant un plan bien conçu», a déclaré cheikh Nasrallah lors d'une conférence de presse. «Il n'y a pas eu d'enlèvement en Suisse ou ailleurs», a ajouté le secrétaire général du Hezbollah. Cheikh Nasrallah avait an-

noncé dimanche sans donner aucun détail la capture de cet officier. Identifié par les Israéliens comme Elhanan Tannenbaum, ce colonel de réserve et homme d'affaires travaillait pour deux sociétés d'électronique et d'armement israéliennes, Tadiran et Rafael. Il est porté disparu depuis une douzaine de jours.

Le premier ministre israélien Ehud Barak a réclamé hier une action décisive de la part de l'ONU pour sa libération.

Malgré les déclarations du Hezbollah, les recherches se poursuivront en Suisse «jusqu'à ce que cette affaire soit clarifiée», a-t-on précisé à Berne. /afp-reuter-ats

Holocauste Le Conseil de l'Europe veut éduquer

Le Conseil de l'Europe espère prévenir de nouveaux crimes contre l'humanité en enseignant l'Holocauste aux élèves. Il veut instituer une journée de l'Holocauste dans les écoles de ses 41 Etats membres.

Une quarantaine de ministres ou secrétaires d'Etat à l'Education des pays du Conseil de l'Europe - dont la Suisse - ont participé hier à la conférence de Cracovie, qui se termine aujourd'hui et consacre une partie de ses travaux à la réforme de l'enseignement de l'histoire du XXe siècle, et notamment aux programmes scolaires sur l'Holocauste.

Le secrétaire général du Conseil de l'Europe Walter Schwimmer a encouragé hier les gouvernements européens à créer chaque année une journée pour «commémorer l'Holocauste et les crimes contre l'humanité» dans toutes les écoles. «Le but n'est pas de perpétuer la mémoire de l'horreur», a-t-il cependant déclaré aux ministres réunis. Certains Etats, comme la Hongrie ou l'Allemagne (le 27 janvier), ont déjà créé une telle journée. La plupart des autres applaudissent cette initiative.

Plus généralement, les manuels scolaires consacrés à l'histoire tumultueuse de l'Europe du XXe siècle ont besoin d'un sérieux toilettage: falsifications, propagandes, détournements, manipulations ou analyses obsolètes des événements embrouillent la vision des choses.

Nouveau manuel

Le Conseil de l'Europe, à la demande des 41 ministres européens de l'Education, a conçu un nouveau guide, des pochettes et matériels pédagogiques qui ont pour but d'aider les enseignants à renforcer la dimension paneuropéenne de l'enseignement de l'histoire et à lui donner des bases pluralistes et tolérantes.

En Suisse, la situation sera toutefois plus compliquée, reconnaît l'Office fédéral de l'éducation. Chaque canton choisit son propre manuel, a rappelé hier Ernst Flammer, chef de la section Education.

Les ministres de l'Education donnent également à Cracovie leur feu vert au lancement de l'Année européenne des langues, qui débutera en janvier 2001 avec un projet-phare, le «portfolio européen», véritable passeport linguistique transnational. /afp-ats

France Le parquet veut que Strauss-Kahn soit jugé

Moins d'un an après la démission de Dominique Strauss-Kahn du gouvernement Jospin, le parquet de Paris a demandé hier son renvoi devant le tribunal correctionnel. L'ancien ministre de l'Economie et des Finances est mis en examen pour faux et usage de faux dans l'enquête sur la gestion de la Mutuelle nationale des étudiants de France (Mnef).

Le parquet se prononce également pour le renvoi d'Olivier Spithakis et de Philippe Plantagenest, respectivement ancien directeur général et secrétaire général de la Mnef. La décision de les renvoyer devant le tribunal correctionnel appartient dorénavant aux magistrats en charge de l'enquête.

Pour le parquet de Paris, les délits de faux et usage reprochés à DSK sont constitués par le fait que ce dernier ait produit trois documents antidatés pour justifier sa prestation et ses honoraires de 603.000 francs français (150.000 francs suisses) comme avocat conseil lors de la vente, en 1996, d'une filiale de la mutuelle étudiante, Raspail Participation Développement (RPD), à l'ex-Compagnie générale des eaux (CGE), au-

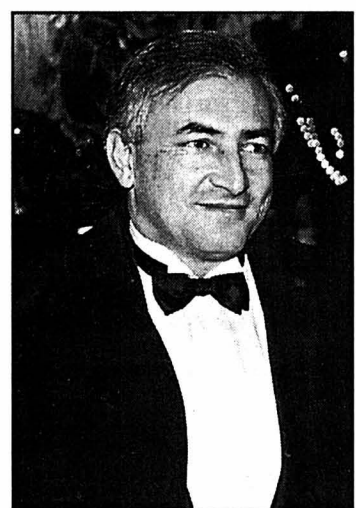

L'ex-ministre a été mis en examen pour faux et usage de faux, pour avoir produit des documents antidatés. photo a

jourd'hui Vivendi. En revanche, le parquet ne conteste pas la réalité des prestations accomplies par l'ancien ministre dans le cadre de cette négociation. Aucun élément pouvant justifier sa mise en examen pour abus de confiance n'a été mis au jour au cours de l'enquête.

Ces documents sont manifestement antidatés. Philippe Plantagenest, sans remettre en cause la réalité du travail fourni par DSK, a admis avoir antidaté, à la

demande d'Olivier Spithakis, la lettre du 13 décembre 1994 le mandatant comme avocat-conseil. Selon les enquêteurs, le numéro de téléphone figurant sur ce courrier à en-tête Mnef n'existait pas à l'époque.

L'ancien ministre n'a cessé d'affirmer aux juges que son activité d'avocat conseil auprès de la Mnef s'inscrivait dans le cadre d'une activité de lobbying. Sa mise en cause dans cette affaire l'a contraint à démissionner le 2 novembre 1999. Il est mis en examen le 14 décembre.

Le parquet de Paris a ouvert deux informations judiciaires sur la gestion de la Mnef. La première, ouverte en septembre 1998, concerne trois sociétés sous-traitantes de la mutuelle étudiante. La seconde, ouverte en janvier 1999 pour abus de confiance, abus de biens sociaux, complicité et recel, vise l'ensemble de la gestion interne de la Mnef.

Autres casseroles

Dominique Strauss-Kahn est par ailleurs mis en examen dans le volet des emplois fictifs de l'affaire Elf et visé par une information judiciaire pour avoir gardé un temps la cassette des aveux posthumes de Jean-Claude Méry, financier occulte du RPR. /ap

Elf L'ex-espion veut 4 millions

Pierre Lethier réclame quatre millions de francs suisses à la société Elf, a-t-on appris hier auprès des avocats genevois de l'ancien espion français. Celui-ci estime avoir subi un préjudice lors du rachat en 1992 par Elf de la raffinerie est-allemande de Leuna.

Pierre Lethier, qui a joué un rôle d'intmédiaire dans l'opération, a déposé une demande en réparation devant le Tribunal de première instance de Genève. Il s'estime victime d'un complot ourdi par Elf et les anciens dirigeants du groupe pour occulter les détournements qu'ils ont commis au détriment de la société pétrolière.

La France souhaiterait pouvoir extraditer Pierre Lethier. Paris, qui reproche à l'ancien espion différentes infractions patrimoniales dans le cadre de l'affaire Elf-Leuna, a déposé une demande auprès des autorités suisses. /ats



Paraît chaque jour, de lundi au samedi
Délai: l'avant-veille de la parution à 12 h

028-277924
Notre spécialité:
Les crûtes aux morilles

Restaurant des Pontins
2042 Valangin
Ch. Blandenier
Tél. 032 / 857 21 98

Moules marinières à discrétion
Araignée de bœuf à l'échalote
Fermé le samedi dès 18 h et le dimanche

Café-restaurant chinois
元源 YUAN YUAN
(L'ARLEQUIN)
Gare 8, Le Landeron - Tél. 032/751 58 84

Actuellement notre véritable fondue chinoise traditionnelle Fr. 22.- (plus de 10 ingrédients)

et à la chasse Fr. 29.50
A discrétion

Mot caché
Solution: Le mot à former de la grille avec les lettres inutilisées est: **POUTSER**

132-081349
GÉRANCE
CHARLES BERSET SA
LA CHAUX-DE-FONDS
Tél. 032/913 78 35
Fax 032/913 77 42
E-mail: location@berset-gerance.ch

A LOUER
STUDIO
> Rue des Saars: logement avec cuisinette et balcon, hall, séjour/chambre, d'une superficie de 30m². Disponible tout de suite. Loyer net Fr. 473.-

2 PIÈCES
> Rue Champréveyres: appartement libre tout de suite avec cuisine agencée, balcon, hall et deux chambres. Salle de bain-WC. Loyer: Fr. 848.- charges comprises.

A LOUER

A vendre à Bevaix, situation dominante, à quelques minutes du centre du village

PARCELLE DE TERRAIN À BÂTIR
pour villas individuelles ou mitoyennes.
HERZOG SERVICES (032) 724 77 40.

A THIELLE
VILLA
sur plan, 2 étages, 5 places, garage
Fr. 467 000.-
INCLUS: terrain de 377 m², taxes, lods et frais de notaire.
BOSC SARL: 079/631 10 67

A VENDRE
À SAINT-BLAISE
sur les hauts du village dans un quartier résidentiel



5 1/2 pièces
Finitions au gré de l'acquéreur
Fonds propres: Fr. 95.000.-
Coût mensuel: Fr. 1717.-
C. Mayor 032/724 22 52 F. Orlando 032/724 82 55

A VENDRE A BEVAIX
Petite villa
3 pièces, cuisine, salle de bains, garage, jardin de 337 m², proche du centre et des transports, possibilité d'agrandissement. Au plus offrant.
Pour visite, s'adresser à D & D Fiduciaire S.A., Promenade-Noire 3, Neuchâtel, Tél. 032/724 03 33.

URGENT, RECHERCHONS
Villas, propriétés, terrains, appartements, locaux commerces, PME, PMI
Etudions toutes propositions
AC21 : 032/724 24 25
Internet: www.miel.fr
Acheteur, recevez gratuitement notre magazine d'offres
Vente et achat entre particuliers

L'EXPRESS
Fr. 2.- à l'achat au numéro, moins cher qu'un...
Bains de Saillon (VS)
A vendre appartement 2 1/2 pièces avec chambre, mezz., salon, 2 salles d'eau, 65 m².
Fr. 225.000.-
Tél. 079/637 45 89

A vendre à Cressier dans quartier tranquille, adossé à la vigne
PARCELLE DE TERRAIN
à bâtir de 1782 m² à diviser, pour villas, individuelles ou mitoyennes.
HERZOG SERVICES (032) 724 77 40.

A SAVAGNIER
VILLA
sur plan, 5 pièces, 2 étages + sous-sol
Fr. 499 000.-
INCLUS: terrain de 712 m², taxes, lods et frais de notaire.
BOSC SARL: 079/631 10 67

YVERDON - À VENDRE
Appartement-villa Duplex 134 m² orienté sud
lumineux, calme et verdure, 2 terrasses 125 m², 1 balcon, 1 terrasse solarium.
A proximité immédiate du centre ville et en bordure de la Thièle. Finitions au gré du preneur. Parking à disposition.
Visite + tél. 024/426 27 27 ou 079/449 22 66.

Retrouvez-nous sur Internet:
www.lexpress.ch

Tél. 032 723 53 70 (le matin)

club E
L'EXPRESS

PROGRAMME

Comme des milliers de lecteurs, devenez vous aussi membre du Club E!

Château de Môtiers
Jeudi 19, vendredi 20 et samedi 21 octobre 2000
Spectacle à 20 h (ouverture des portes dès 19 h 30)
BOUCHE FARCIE DE RIOTTE
Souper spectacle avec Anne-Laure Vieli
Pour ce joyeux souper-spectacle, Anne-Laure Vieli a choisi de mettre en scène des textes et des personnages à croquer, ainsi que des chansons bien connues, mijotées pour l'occasion. C'est sa façon de travailler avec une carrière partagée entre la Suisse et la Russie, où elle joue avec une troupe moscovite. Au menu, quatre interventions de 10 à 15 minutes entre les plats. En un clin d'oeil défilent un syndic vaudois passionné de gastronomie, une satire de la sale bouffe et des chansons en hommage à la bonne chère.
Prix d'entrée: Spectacle et repas sans boissons. Fr. 75.- par personne
Réservation indispensable au téléphone au 861 17 54

RÉDUCTION CLUB E Fr. 5.-

VBC VAL-DE-RUZ SPORT
Cernier
Centre scolaire de la Fontenelle
Samedi 21 octobre 2000, à 19 h
VOLLEYBALL CLUB VAL-DE-RUZ SPORT
reçoit
TGV 87 TRAMELAN
Championnat suisse de Ligue nationale B
Prix d'entrée: Adultes: Fr. 7.-
Etudiants, apprentis: Fr. 5.-
Enfants jusqu'à 16 ans: gratuit
Billets à l'entrée

RÉDUCTION CLUB E Fr. 5.-

Bulletin de souscription au Club E

Je désire entrer au Club E.
Veuillez me faire parvenir ma carte de membre à l'adresse ci-dessous:
J'aurai ma carte du Club E aux conditions suivantes: (cocher la case correspondante)

Abonnement annuel à L'EXPRESS = une carte du Club E offerte

Carte supplémentaire pour membre de la famille vivant sous le même toit = Fr. 20.- à verser au CCP 20-5695-2

No d'abonné à L'EXPRESS: _____
Nom: _____
Prénom: _____
Rue, no: _____
NP et localité: _____
Tél. privé: _____
Tél. prof: _____
Date de naissance: _____

A retourner à: L'EXPRESS Club E
Service de promotion
Case postale 561
2001 Neuchâtel

ASSOCIATION DANSE NEUCHÂTEL
ADN
Neuchâtel
Atelier ADN, rue de l'Évole 31a
Samedi 21 octobre à 20 h 30 et dimanche 22 octobre à 17 h
UN HOMME VIDE
par Jean Marc Heim
Sept solos, créés par cinq chorégraphes de styles et de langages différents permettent à cet excellent danseur d'exprimer une large gamme de son talent. L'intérêt de ce spectacle réside également dans la comparaison et la compréhension des diverses conceptions de la danse contemporaine. Le thème de «L'homme vide» est une recherche d'identité, une exploration de l'étrange voyage de la vie.
Prix d'entrée: Fr. 25.-
Réservations: tél. 730 46 64

RÉDUCTION CLUB E Fr. 5.-

ORCHESTRE DE CHAMBRE DE NEUCHÂTEL
Neuchâtel
Temple du Bas,
Dimanche 22 octobre 2000, à 17 h
RÊVERIE ET VITALITÉ
Orchestre de Chambre de Neuchâtel
Direction Jan Schultz
En première partie, on entendra «Longimirance», création D'Erik Székely pour cordes, piano et percussion et la Symphonie en la de Friedrich Witt.
En seconde partie, le Nocturne pour cordes de Borodine, puis Alice Der-Kevorkian jeune soliste arménienne interprétera le concerto pour piano No 2 de Beethoven.
Prix d'entrée: De Fr. 25.- à Fr. 35.-
Réservations: «Le Strapontin», Théâtre du Passage
Tél. 717 79 07

RÉDUCTION CLUB E Fr. 5.-

Violence Bilan impressionnant à Bâle

Les plaintes pour violence domestique ont augmenté à Bâle depuis le lancement en 1997 du projet-pilote «Halte à la violence» du Fonds national (FNRS). Le bilan est positif. C'est la conclusion d'un rapport présenté hier dans la cité rhénane.

Il faut continuer cette expérience, la développer et l'introduire dans d'autres villes, ont indiqué les responsables du projet. Grâce à la sensibilisation de la population au problème de la violence domestique, les victimes hésitent moins à dénoncer.

Deux fois par jour

A Bâle (environ 200.000 habitants), la police intervient en moyenne deux fois par jour. Les plaintes des victimes de violence domestique sont plus rares mais elles ont tendance à augmenter depuis le lancement du projet en 1997.

En 1995, 203 plaintes ont été déposées pour violence domestique, soit 22,4% de l'ensemble des plaintes pour violence. En 1998, ce taux est passé à 25,4%. La grande majorité des victimes sont des femmes (88%), les auteurs presque toujours des hommes (94%).

Au sein du couple

Quatre plaintes sur cinq concernent des violences au sein du couple. Les cas ne sont pas plus nombreux aujourd'hui, mais les efforts de sensibilisation portent leurs fruits, a indiqué la sociologue Hanna Meier.

Le projet «Halte à la violence» n'a pas pour seul objectif de constater les faits. Il vise également à agir. Les auteurs d'actes de violence peuvent par exemple être interdits d'accès au quartier de leur vic-

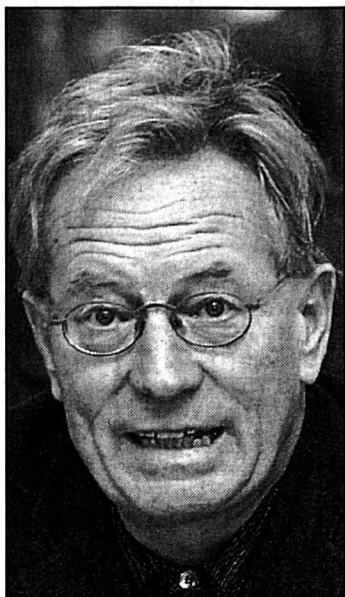

Peter Aebbersold, responsable du projet «Halte à la violence», constate que la population a été sensibilisée.
photo Keystone

time. La police a reçu une instruction spéciale, notamment pour la collecte des preuves. Sur 197 plaintes déposées en 1995, seulement 16 (8,1%) avaient donné lieu à des condamnations. Mais en 1998, on a recensé 44 condamnations pour 214 plaintes (20,6 %).

Le Fonds national de la recherche scientifique (FNRS) a financé le projet de 1997 à 1999. Il a été ensuite repris par le canton qui veut le développer. Bâle aimerait ainsi pouvoir obliger les auteurs de violence domestique à participer à des cours de prévention.

Des projets similaires ont été lancés dans le canton de Berne et de Zurich. Ils montrent que l'efficacité des mesures contre la violence domestique est d'autant plus grande que les services concernés coordonnent leur action. /ats

UE La Suisse a ratifié les accords bilatéraux

La Suisse a ratifié les accords bilatéraux avec l'UE. Elle a déposé hier à Bruxelles l'acte de ratification des sept accords approuvés le 21 mai par le peuple suisse. La procédure de ratification au sein de l'UE ne sera pas terminée avant mi-2001.

Lors de la votation, les accords avaient été acceptés par 67,2% des voix. Le Conseil fédéral avait alors chargé le Département fédéral des affaires étrangères (DFAE), en accord avec les autres départements concernés, d'établir l'instrument de ratification et

de le notifier à Bruxelles, a expliqué le bureau de l'intégration dans un communiqué.

Le Parlement européen a approuvé les accords le 4 mai dernier. Mais l'accord sur la libre circulation des personnes doit également être ratifié par chacun des quinze États membres de l'UE.

Jusqu'ici, seule l'Autriche a donné son aval. Les autres États devraient suivre le mouvement d'ici à la mi-2001, estime le Conseil fédéral, qui table sur une entrée en vigueur des accords le 1er juillet 2001. /ats

BRÈVES

HES Diplômés à échanger

Les diplômés des écoles supérieures ETS, ESCEA et ESAA pourront obtenir un titre équivalent d'une haute école spécialisée (HES). L'Office fédéral de la formation professionnelle a décidé d'autoriser les conversions pour faciliter la formation continue. Les candidats à l'échange devront faire valoir une pratique professionnelle reconnue de cinq ans au moins. /ats

Electricité Les propriétaires devront contrôler

La sécurité des installations électriques à basse tension doit incomber au propriétaire et non plus au fournisseur. Le Département fédéral de l'énergie (Detec) a mis hier en

consultation le projet d'une nouvelle ordonnance en ce sens. Le propriétaire devra faire contrôler son installation à intervalles réguliers. /ats

Vol Policier piégé par ses collègues

Piégé par des collègues, un agent de la police zurichoise n'échappera pas à une condamnation pour vol: déjà soupçonné, il avait été mis à l'épreuve. Il avait dû se rendre un soir près du Hardturm à un endroit où, selon son supérieur, des stupéfiants avaient été cachés par des dealers. Le policier était tombé sur un sachet rempli de billets de banque. Il s'était empressé de le dissimuler. Il avait ensuite affirmé n'avoir rien trouvé. Le Tribunal fédéral a confirmé hier la condamnation à quatre mois de prison avec sursis. /ats

Familles Moins de charges pour combattre la pauvreté

Etude à l'appui, la Commission fédérale pour les questions familiales a proposé hier d'alléger les charges des familles: allocations de 200 francs par mois à tous les enfants, déduction fiscale de 7200 francs et prestations pour familles dans le besoin. De quoi réduire de moitié le taux de pauvreté des familles en Suisse, qui se situe autour de 6%.

De Berne:
François Nussbaum

Traditionnellement considérée comme une affaire privée, la famille fait l'objet d'un intérêt croissant en Suisse. A

Avec le Vorort

Début octobre, le Conseil fédéral présentait les grandes lignes d'un allègement de l'impôt fédéral direct en faveur des familles. Il s'agissait de taxer les couples sur la moitié des revenus additionnés des conjoints (splitting) et de porter la déduction pour enfants à 9000 francs. Les allocations familiales devaient être traitées séparément.

Hier, la Coff s'est opposée à cette solution. D'abord, selon elle, il convient de traiter en même temps les allocations et les déductions, deux instruments complémentaires. Ensuite, le splitting ne doit être introduit que pour la période durant laquelle les couples ont des enfants à charge. Autrement, il faut taxer individuellement les conjoints (système européen).

Ce «splitting familial», préconisé par le Parti démocrate-chrétien, a reçu un autre appui de taille: celui du Vorort. C'est, dit-il, un «compromis acceptable» entre le splitting total et l'imposition individuelle, qui présentent tous deux de gros inconvénients du point de vue social et familial.

FNU

témoin le projet du Conseil fédéral de réduire la charge fiscale des familles (voir encadré). La tendance consiste à mieux prendre en compte les prestations assumées par les familles et les charges qui en découlent.

La Commission fédérale de coordination pour les questions familiales (Coff) a mandaté le bureau Bass, de Berne, pour étudier différents scénarios dans ce sens et en chiffrer les effets. Premier commentaire de la Coff sur la base de cette étude: il faut maintenir le double système actuel des allocations familiales et des déductions fiscales, tout en les améliorant.

A elles seules, des déductions fiscales, même fortes, favorisent les revenus élevés: les familles pauvres, peu imposées au plan fédéral, n'en

profitent pas. Et l'étude Bass montre que la pauvreté augmenterait massivement dans un tel scénario. Tout remplacer par de substantielles allocations? Socialement, c'est le modèle le plus efficace, admet la Coff.

60.000 enfants pauvres malgré tout

Si elle préfère le maintien des deux instruments, c'est qu'ils combinent des effets spécifiques en matière sociale et fiscale. Mais à une condition: introduire, au plan fédéral, le modèle tessinois de deux allocations supplémentaires, l'une pour enfants jusqu'à 16 ans de familles à faibles revenus, l'autre pour enfants jusqu'à 3 ans si le revenu est inférieur au minimum vital.

En fin de compte, la Coff propose un système à trois pi-

liers: allocations de 200 francs par enfant (aussi lorsque l'activité des parents est indépendante ou non lucrative), déductions de 7200 francs sur l'impôt fédéral direct (aujourd'hui 5100) et modèle tessinois. Les trois effets conjugués ramèneraient le taux de pauvreté des familles à 3% (60.000 enfants).

Facture de 600 millions

Le prix de ces améliorations? Le système actuel allocations-déductions, y compris l'aide sociale des cantons, coûte 7,3 milliards. Les exigences de la Coff ajouteraient environ 1,2 milliard. Mais, à choisir entre le modèle tessinois et l'allocation de 200 francs, la Coff privilégie le premier, plus efficace contre la pauvreté. La facture serait réduite à 600 millions.

FNU

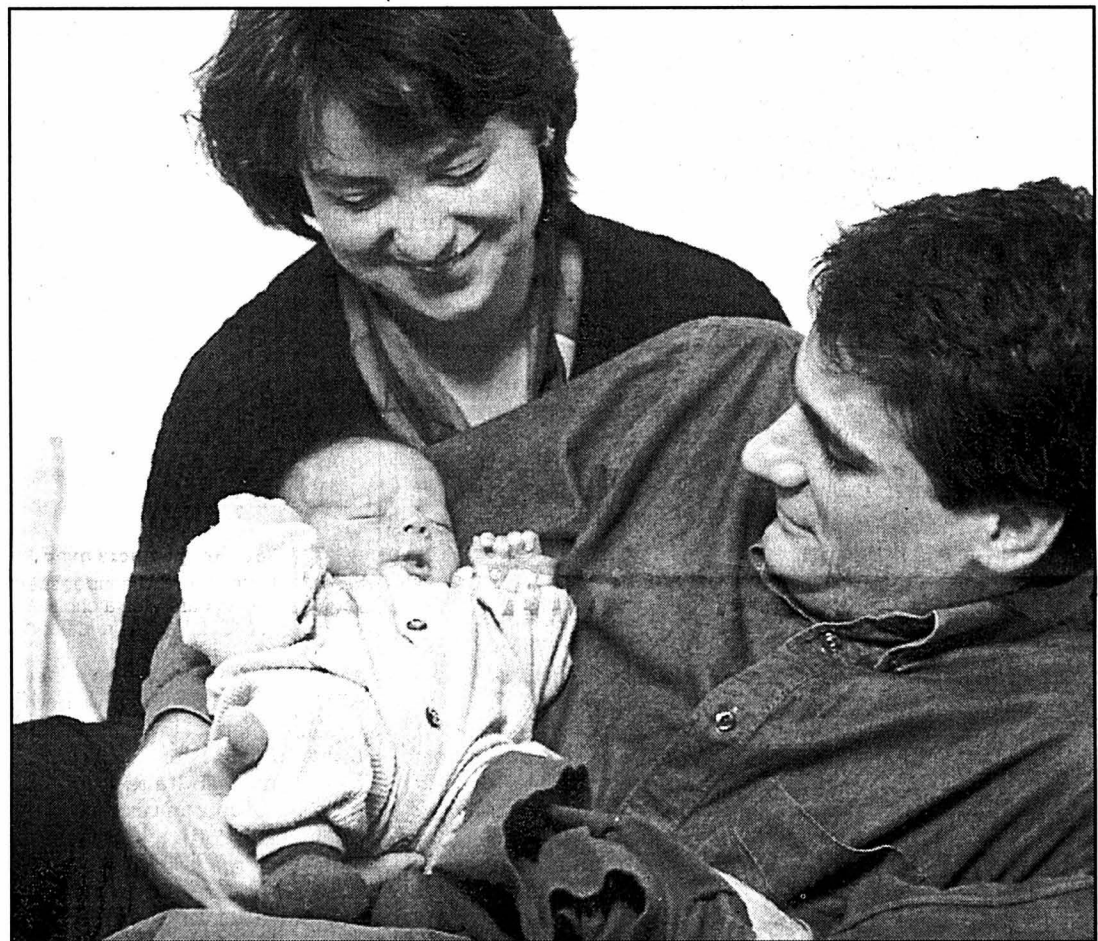

Trois effets doivent se conjuguer pour alléger les charges des familles. Six pour cent d'entre elles sont dans le besoin en Suisse.
photo Keystone

Deuxième pilier Nouvelles directives pour éviter le «pillage» par les entreprises

L'Office fédéral des assurances sociales a présenté hier de nouvelles directives pour éviter le «pillage» des fonds libres des caisses de pension par les entreprises. Les directives assurent la pratique actuelle mais laissent de côté le cœur du problème...

De Berne:
François Tissot-Daguette *

Les retraités et futurs retraités peuvent dormir sur leurs deux oreilles. Malgré les cris d'horreur entendus au printemps, les entreprises ne pourront pas «pillier» les réserves accumulées par les caisses de pension. Un enjeu extraordinairement important puisqu'il s'élèverait à plus de cent milliards de francs.

L'Office fédéral des assurances sociales (Ofas) a présenté hier de nouvelles directives devant clarifier l'utilisation des fonds libres des caisses de pension. Soit les réserves dépassant celles qui sont jugées indispensables. Si les partenaires sociaux entendent réduire ou suspendre des cotisations durant une certaine période, cette possibilité devra être expressément pré-

vue dans les statuts ou le règlement de la caisse et la décision devra venir de l'organe supérieur de l'institution de prévoyance. De plus, toutes les réserves en vue de payer les rentes devront être disponibles et les prestations de libre passage assurées dans tous les cas. Pour l'essentiel, ces règles reprennent la pratique actuelle; elles n'en ont pas moins été assez disputées. S'y ajoutent des précisions, notamment sur la nécessité de rapports d'experts et d'examen périodiques.

Si les caisses de pension se disent satisfaites de ces dispositions, certains experts se demandent s'il est vraiment indispensable de créer de nouvelles directives dont la quasi-totalité ne font en réalité que reprendre des obligations déjà inscrites dans la loi ou des ordonnances. De plus, le Tribunal fédéral juge actuellement un tel cas et pourrait remettre en cause l'utilisation des fonds libres pour réduire ou suspendre les cotisations ou décider de conditions différentes pour leur activation à cette fin.

Le cœur du problème

Le problème principal soulevé par ces directives est ce-

pendant situé sur un autre plan qu'elles ne règlent pas. Si les syndicats ont lancé au printemps un cri d'alarme contre un possible «pillage» des caisses de pension par les entreprises, c'est surtout parce que les sociétés cotées en bourse sont tenues d'appliquer des directives comptables internationales qui leur permettent de prendre en compte, dans leur fortune propre, une partie des fonds excédentaires des caisses de pension. En admettant que, dans le futur, ces sociétés pourraient peut-être en profiter pour réduire ou suspendre leurs cotisations. Ce qui, vu de la bourse, augmente la valeur de l'entreprise.

Les Sages doivent trancher

Le Conseil fédéral doit encore se pencher sur ce problème et décider s'il entend préciser dans la future loi sur la comptabilité et la révision dont il prépare le message que cette pratique n'a aucune conséquence sur les caisses de pension des entreprises concernées. Selon les informations obtenues, il semble cependant peu probable que la réponse soit affirmative. Dans un document récent, en ré-

ponse à une interpellation, le gouvernement jugeait en effet que cette pratique internationale, utile pour pouvoir comparer les entreprises entre elles, ne peut en effet conduire à aucune prétention légale ou financière de l'entreprise envers la caisse de pension qui est indépendante, juridiquement parlant. Et prend donc seule ses décisions, ce qui exclut toute possibilité de «pillage» de la part des entreprises. Une interprétation qui tranche avec le ton catastrophique employé en début de printemps par l'Office fédéral des assurances sociales qui, dans ses explications sur les nouvelles directives, doit d'ailleurs lui-même reconnaître aujourd'hui que «les normes d'établissement des comptes» n'ont «aucun impact juridique ou financier au niveau de la prévoyance professionnelle suisse».

Il reste enfin à relever que les entreprises ayant mis en pratique les nouvelles normes comptables internationales, après les accusations parfois violentes portées contre elles, se voient finalement absoutes de toute faute par les autorités.

FTD
*L'Agefi

Biélorussie Scrutin contesté par l'OSCE

Le déroulement des élections législatives de dimanche en Biélorussie n'a pas répondu aux normes internationales, a affirmé hier à Minsk une délégation européenne.

«Ces élections n'ont en particulier pas répondu aux conditions de base pour un scrutin libre, juste, fiable et transparent», a affirmé la délégation composée notamment de représentants de l'Organisation pour la sécurité et la coopération en Europe (OSCE). La mission d'observation a toutefois relevé «des améliorations depuis les élections précédentes». «Les médias contrôlés par l'Etat n'ont fourni qu'une approche biaisée qui a dominé

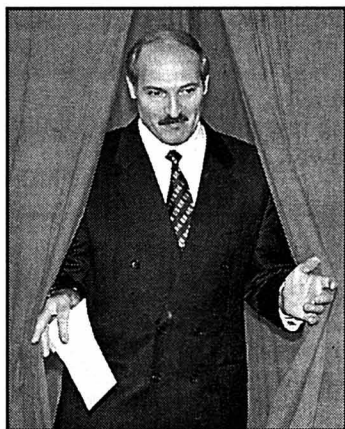

Le président Alexandre Loukachenko votant dimanche à Minsk. photo ap

l'information de presse et électronique», dit la déclaration des observateurs. L'OSCE nourrissait par avance des doutes quant à la régularité du scrutin. Elle s'était contentée d'envoyer dans cette ancienne république soviétique un nombre limité d'observateurs.

Félicitations russes

En revanche, selon le cabinet du président Alexandre Loukachenko, le président russe Vladimir Poutine aurait téléphoné pour féliciter celui-ci d'avoir tenu des élections libres et démocratiques.

D'autre part, la Commission électorale centrale a révisé hier à la hausse les chiffres de participation qui conditionnaient la validité du scrutin: 96 des 110 circonscriptions dépassent le taux minimal. A Minsk, la capitale, le taux de participation ne dépasse pas les 49%. Durant la campagne, les partis d'opposition avaient appelé à boycotter le scrutin en dénonçant la politique autoritaire du président Loukachenko.

Un second tour doit être organisé le 29 octobre dans les 53 circonscriptions où aucun candidat n'a remporté la majorité absolue. Dans les 14 circonscriptions où le taux de participation n'a pas franchi la barre des 50%, un scrutin doit se tenir dans les trois mois./ats-afp-reuter

Serbie Accord entre réformistes et socialistes

Les réformistes du président Vojislav Kostunica et les socialistes de l'ex-président Milosevic sont parvenus hier à un accord sur la formation d'un gouvernement de transition en Serbie. Le premier ministre sera issu du parti de Slobodan Milosevic.

Ce nouveau gouvernement sera en fonction jusqu'aux prochaines élections législatives anticipées prévues le 23 décembre en Serbie. Les signataires de l'accord sont le Parti socialiste (SPS) de Slobodan Milosevic, l'Opposition démocratique de Serbie (DOS) de Vojislav Kostunica et le Mouvement serbe du renouveau (SPO) de Vuk Draskovic.

«Au nom de la paix et de la sécurité, le SPS a donné son accord à la formation d'un nouveau gouvernement avec tous les acteurs politiques du pays», a déclaré Zoran Djindjic, secrétaire général du SPS. Zoran Djindjic, un des collaborateurs de Vojislav Kostunica, a exprimé la satisfaction de la DOS sur cet accord.

Subtil équilibre

Le premier ministre du gouvernement de transition sera issu du SPS de Slobodan Milosevic. Cependant, toutes les décisions du premier ministre seront prises avec l'aval des vice-premiers ministres «issus des partis signataires de l'accord», stipule celui-ci.

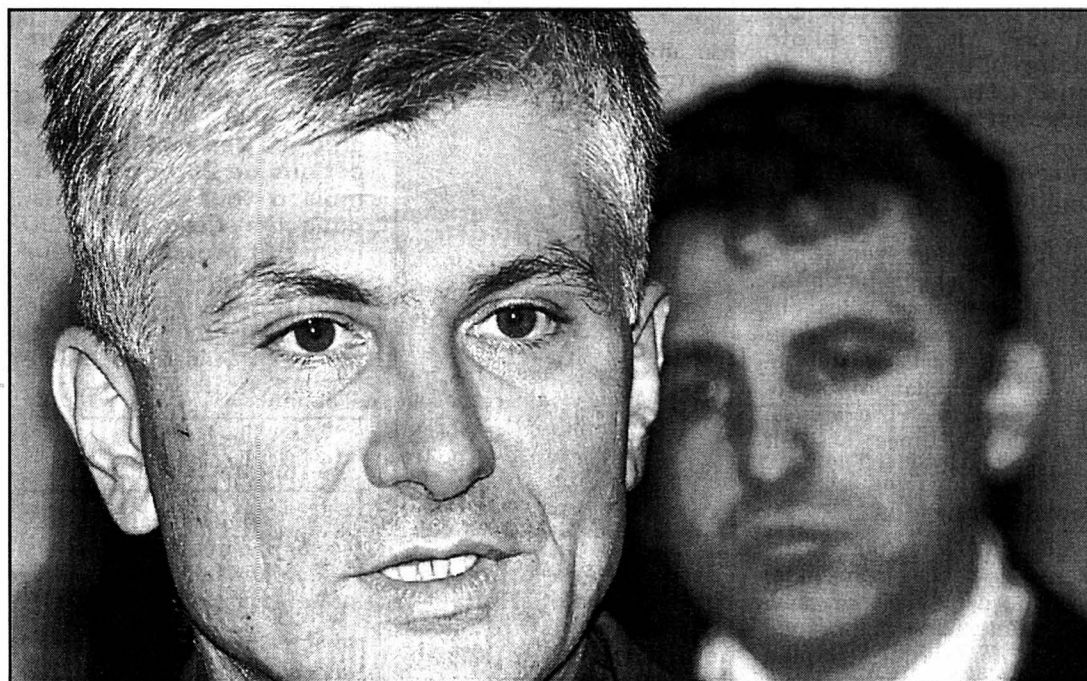

Zoran Djindjic, proche collaborateur du président Kostunica, a exprimé sa satisfaction. photo ap

Le SPS, la DOS et le SPO contrôleront ensemble quatre ministères: Information, Intérieur, Justice et Finances. Ces ministères seront dirigés par des conseils composés d'un nombre équitable de membres des partis signataires, et toutes les décisions seront prises par consensus.

Le SPS sera en charge de onze portefeuilles, la DOS et le SPO de cinq. Les deux derniers partis disposeront d'un vice-premier ministre. Les garants de l'accord sont le président serbe Milan Milutinovic,

un allié de Slobodan Milosevic, et le président yougoslave Vojislav Kostunica.

Les signataires se sont enfin prononcés en faveur de «la formation rapide du gouvernement fédéral».

Mine meurtrière au Kosovo

Au Kosovo, un Serbe a été tué et son père blessé lorsque leur tracteur est passé sur une mine antichar récemment posée près de Pristina, a indiqué la Force multinationale de paix (Kfor). Le drame s'est

produit dimanche soir sur une route fréquentée près de Crkvena Vodica, au centre de la province serbe.

Le village de Crkvena Vodica est situé dans une région où la mixité ethnique provoque de vives tensions. Environ 187.000 non-Albanais, dont 90% de Serbes, ont quitté le Kosovo depuis l'arrivée de la communauté internationale, selon le Haut Commissariat des Nations Unies pour les réfugiés (HCR). Il reste aujourd'hui environ 100.000 Serbes au Kosovo./afp

Pour la première fois, les ministres de l'Economie et des Finances, de la Justice et des affaires intérieures des Quinze débattent, à Luxembourg, de la lutte contre le blanchiment. En visant le Liechtenstein, les Quinze lorgnent aussi sur la Suisse. Leur objectif: contraindre les paradis fiscaux à collaborer avec l'Union européenne.

élèves afin d'obtenir une coopération efficace face à la criminalité organisée. Si les Bahamas, par exemple, qui n'entretiennent que peu de relations économiques avec l'Europe, peuvent se faire tirer l'oreille, le Liechtenstein aura beaucoup de mal à s'opposer à Bruxelles. Des sanctions pourraient aller jusqu'à une exclusion de l'Espace économique européen (EEE).

Hier soir, les Quinze devaient d'ailleurs dîner avec les quatre membres de l'Association européenne de libre-échange (AELE), composée de la Suisse, du Liechtenstein, de l'Islande et de la Norvège.

Malgré la bonne note attribuée par le Gafi, la Suisse n'est pas à l'abri des pressions européennes. Le rapport des services secrets allemands, publié fin 1999, laissait clairement entendre que «la classe financière liechtensteinoise collabore étroitement avec les banques suisses». Les établissements financiers helvétiques sont même soupçonnés d'apporter 80% des affaires à la principauté. Des affaires jugées trop voyantes pour ne pas être traitées dans la Confédération.

Ian Hamel

Rome Elisabeth II accueillie avec faste

Rome a fait sa révérence hier pour accueillir Elisabeth II d'Angleterre. La reine a entamé une visite d'Etat de quatre jours en Italie et au Vatican vingt ans après son premier séjour officiel. Saluée à son arrivée à l'aéroport militaire de Rome-Fiumicino par une salve de 21 coups de canons, Elisabeth II, accompagnée de son époux, le prince Philip d'Edimbourg, a été accueillie à sa descente de l'Airbus 319 de la British Airways par plusieurs personnalités. Parmi elles se trouvait le ministre italien des Affaires étrangères, Lamberto Dini.

Arrivée Piazza Venezia, dans le centre historique de Rome, la reine a pu brièvement saluer les milliers de Romains qui s'étaient rassemblés pour l'attendre. Le cortège royal a rejoint le palais du Quirinal, siège de la présidence de la République, où le chef de l'Etat Carlo Azeglio Ciampi l'a accueillie.



Au côté du président Carlo Azeglio Ciampi, au palais du Quirinal. photo epa

Elisabeth II, chef de l'Eglise anglicane, sera reçue aujourd'hui au Vatican par le pape Jean-Paul II. Ce sera la troisième rencontre entre la reine et le souverain pontife. Demain, la reine sera l'invitée du maire de Rome, Francesco Rutelli, chef de file du centre gauche pour les législatives de printemps 2001./afp

BRÈVES

TPI Procès d'un Bosno-Serbe

Une «chaîne de commandement parallèle» aurait supervisé les exécutions massives commises à Srebrenica, selon la défense du général serbe bosniaque Radislav Krstic. Ce dernier est accusé par le TPI d'être l'un des responsables des massacres commis dans l'enclave. A l'occasion du début de la plaidoirie de la défense hier, l'avocat du général a déclaré vouloir apporter la preuve de l'existence d'une telle chaîne. Il veut démontrer que le Serbe bosniaque ne pouvait avoir aucune influence sur celle-ci./afp

pagne municipale à Lille, contraignant ainsi Lionel Jospin à procéder à son troisième remaniement depuis le début de l'année. Martine Aubry quittera donc le gouvernement quelques heures après avoir présidé une réunion des ministres européens de l'Emploi à Luxembourg./ap

Séville Médecin militaire assassiné

Un médecin militaire a été assassiné hier à Séville dans un attentat qui porte la marque de l'ETA, a annoncé la police. Le médecin a été atteint de deux balles alors qu'il se trouvait dans son bureau. Une personne qui pourrait être un des deux agresseurs présumés a été arrêtée. Le second, blessé à l'épaule dans des circonstances non précisées, est recherché par la police. Si la responsabilité de l'ETA se confirmait, il s'agirait de la 15e personne assassinée depuis le début de l'année par l'organisation armée./reuter

Eclairage Argent sale: l'UE insiste

L'initiative de cette renouveau revient à la France, présidente en exercice de l'Union européenne. Elle considère que tous les ministères confrontés au blanchiment d'argent doivent mieux coopérer et échanger leurs informations.

En juin dernier, le Groupe d'action financière sur le blanchiment des capitaux (Gafi) a publié une liste des 15 pays «non coopératifs», dont le Liechtenstein. A présent, les Quinze veulent aller plus loin et négocier des accords avec ces mauvais

Actuel:
des grandes marques
de pneus à des
petits prix Migrol

VOTRE OFFRE GRATUITE AUPRES DE:

MIGROL AUTO SERVICE
Marin
Marin Centre
2074 Marin
Téléphone 032/753 64 66

www.migrol.ch

MIGROL

Entraînement Des séances profitables

Les informations récoltées par l'étude de Fit Performance permettent de distinguer deux intensités d'entraînement: la zone d'endurance (60 à 70% de la VMA) et la zone de vitesse spécifique (85% de la VMA) pour une épreuve de 10 à 12 km. Il suffit de jongler avec.

Un coureur qui s'entraîne trois fois par semaine avant le Tour du Canton serait bien inspiré de s'astreindre à quatre ou cinq séances de vitesse spécifique, espacées d'une dizaine de jours et réparties sur les deux mois précédant la première étape. Les séances d'endurance doivent toutefois représenter les trois quarts de l'entraînement global.

Voici quelques formules pour calculer de manière précise et individuelle les deux intensités de base et les vitesses correspondantes. La référence est toujours la dernière étape du Tour à Neuchâtel (13 km), pour un coureur ayant parcouru la distance en une heure.

Ces 13 km/h correspondent à 85% de la VMA de notre témoin, une norme quasiment valable pour tous les coureurs (lire ci-contre). Cette VMA s'élève donc à 15,29 km/h (calcul: $13 \times 85/100$). S'il veut s'entraîner dans sa zone d'endurance, il doit courir à 60% de sa VMA, soit à 9,2 km/h ($15,29 \times 60/100$), de manière continue et régulière, en évitant au maximum les changements de rythme. La durée de chaque séance peut varier entre 40 et 90 minutes.

Lors des entraînements dans la zone spécifique, la vitesse grimpe à 13 km/h; il s'agit alors de courir de manière fractionnée, en observant des intervalles de travail et de «pause active». La distance totale de ces intervalles doit représenter 75% de la distance de compétition, soit huit kilomètres dans notre exemple, divisés en huit tronçons de 1000 mètres, courus à la vitesse de 13 km/h. Entre chacune de ces fractions, une «pause active» de 500 mètres à 60% de la VMA (ici à 9,2 km/h) sera observée.

Cela va sans dire: chaque séance sera précédée d'un bon échauffement et suivie d'un retour au calme. **PTU**

Course à pied L'entraînement des populaires sous la loupe

Une étude réalisée lors du Tour du Canton 2000 montre que les coureurs populaires fournissent autant d'efforts que les élites, mais qu'ils récupèrent beaucoup moins vite. Leur entraînement, davantage quantitatif que qualitatif, leur joue parfois de mauvais tours. Petit mode d'emploi pour s'offrir des séances qui valent le coup.

Patrick Turuvani

Une trentaine de coureurs débutants et populaires, de 19 à 58 ans, de morphologies différentes (taille, poids), avec ou sans passé sportif, ont été suivis par Florian Lorimier dans le cadre du Tour du Canton 2000. Un seul objectif: comparer les efforts fournis par les élites et les populaires - ainsi que leur faculté de récupération - pour élaborer des séances d'entraînement adaptées à chacun. Les deux sportifs de référence sont Christophe Stauffer et Angéline Joly, les deux meilleurs Neuchâtelois lors des trois derniers Tours du Canton.

Cette étude a été réalisée par Fit Performance, à Boudrevilliers. Pourquoi ce centre, et pas un autre? Parce que c'est le seul dans le canton à être partenaire officiel de la Fédération suisse d'athlétisme en matière de diagnostic de performance. «Nous gagnons notre vie grâce au fitness, mais notre encadrement des sportifs, élites ou populaires, est entièrement bénévole», précise Florian Lorimier. En suivant depuis de nombreuses années les meilleurs sportifs du can-

ton, et ce dans plusieurs disciplines, nous bénéficions en outre d'une solide expérience en matière de formation.»

Les mêmes efforts

Thème 1: comparaison de l'intensité de l'effort utilisée par un coureur populaire ou élite.

Les coureurs ont été soumis à des analyses de leur puissance maximale aérobie (capacité d'endurance) avant, pendant et après les six étapes du Tour du Canton. En course à pied, on utilise comme référence la vitesse maximale aérobie (VMA). Sans entrer dans le détail, cette dernière dépend de deux paramètres: la consommation maximale d'oxygène, permettant la fourniture d'énergie pour la contraction musculaire, et le coût énergétique de la foulée.

Lors de la dernière étape de Neuchâtel (13 km, profil plat et uniforme), qui servira de référence, Angéline Joly utilise 85,2% de sa VMA, Christophe Stauffer 83,8% et le groupe témoin 84,3%. En clair, l'intensité relative pour parcourir les 13 km est quasiment identique entre un coureur débutant, populaire ou élite, indépendamment du niveau d'entraînement. Ceux qui courent moins vite fournissent les mêmes efforts que les autres.

Au moins trois fois

Thème 2: évolution du niveau de performance lors des six étapes en fonction de l'entraînement.

Le graphique 1 compare l'évolution de la VMA (même point de départ en février) et

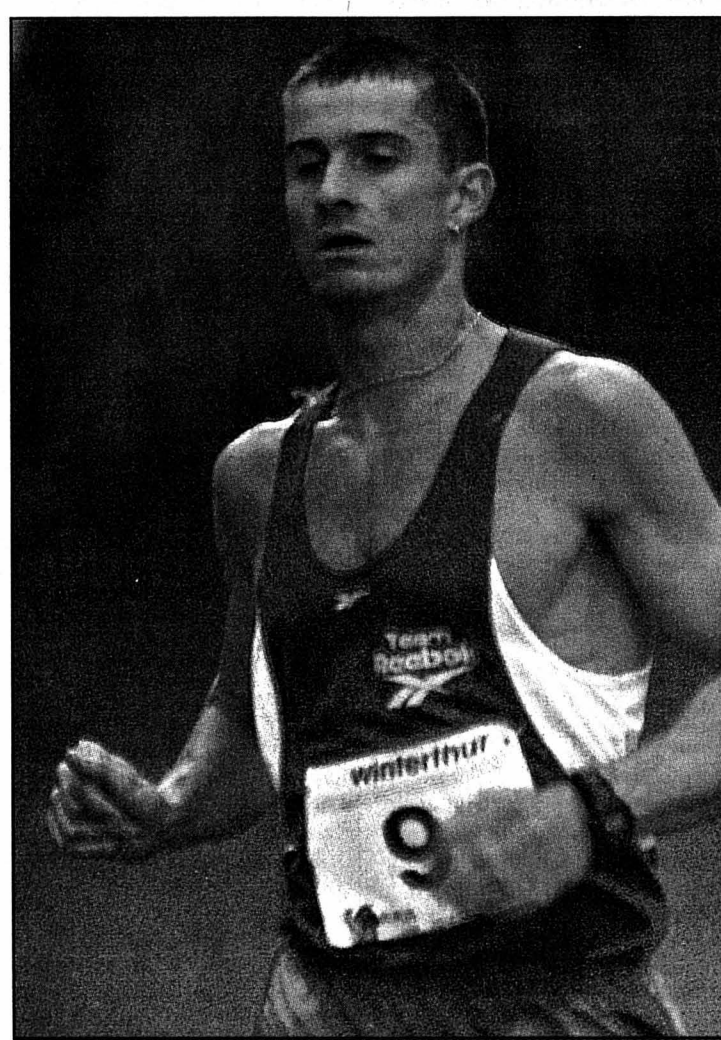

A leur niveau, les coureurs populaires fournissent autant d'efforts que les élites (ici Christophe Stauffer, deuxième du Tour du Canton 2000). photo Marchon

détermine l'influence de l'entraînement sur les performances. Appelons trois témoins à la barre.

Coureur A: trois entraînements par semaine de 45 à 60' depuis mi-février, essentiellement à basse intensité (endurance), soit à 60 ou 70% de sa VMA.

Coureur B: même quantité d'entraînement, avec une fois tous les dix jours une séance de résistance correspondant à la vitesse de compétition (donc à 85% de sa VMA).

Coureur C: un ou deux entraînements hebdomadaires de 30 à 45'.

Sur la moyenne des six étapes, A améliore sa VMA de 15%, B de 23% et C de seulement 5%. Entraîner sa vitesse de compétition est donc profitable, même sans augmenta-

tion de la quantité globale. Cela permet aussi de mieux récupérer à la fin du Tour. Enfin, un entraînement de moins de trois séances par semaine est déconseillé avant une telle épreuve. C a terminé le Tour «sur les rotules» et a

Progression différente de la vitesse entre 2 coureurs de même niveau

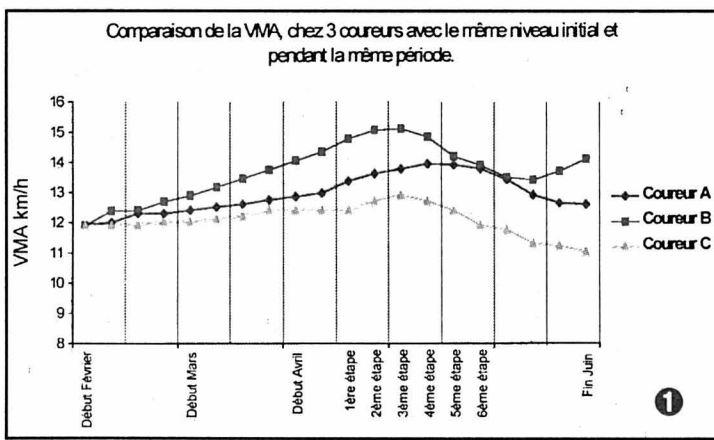
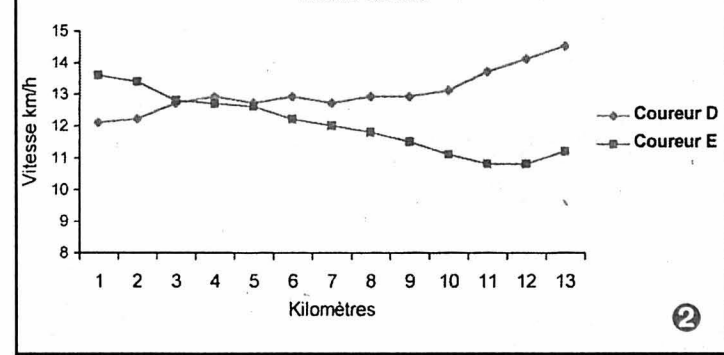

Magazine

Théâtre Une lecture en présence d'Israël Horowitz

Événement, ce mardi soir à La Chaux-de-Fonds: le dramaturge américain Israël Horowitz sera présent à l'ABC, pour assister à la lecture de l'une de ses pièces. «Le baiser de la veuve» s'inscrit dans un cycle de lectures qui englobe deux autres œuvres d'Horowitz, «Quelque part dans cette vie» et «Une tendresse inespérée», qui seront présentées dans la même salle à des dates ultérieures.

Auteur de plus de cinquante pièces, Horowitz a consacré ses quinze dernières années à ses «Blues Collar Plays», «Pièces en col bleu» dans la traduction littérale. Une expression qui désigne les travailleurs, ceux qui se salissent les mains, par opposition aux cols blancs qui détiennent le pouvoir. Ces pièces mettent donc en scène

la la classe ouvrière du Massachusetts, une frange de la société dont la lente disparition préoccupe le «tendre voyou américain» comme le surnommait Ionesco.

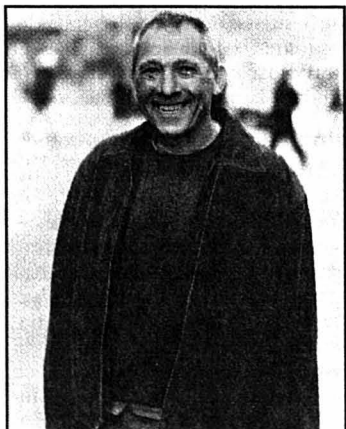

Horowitz, le «tendre voyou américain». photo sp

Le théâtre du Souffle et le metteur en scène Ann-Kathrin Graf ont choisi d'aborder cet univers tendre et cruel par le biais de la lecture. De mettre, donc, pleinement en valeur l'écriture même d'Horowitz. «Sans décor», écrit Ann-Kathrin Graf, «sans reconstitution réaliste de l'environnement des personnages, sans costumes, la représentation de la lecture se recentre sur le texte (...)» et sur «l'interprétation des comédiens et son alliée, la direction d'acteurs, dans un rapport beaucoup plus direct avec le public». / comm-dbo

● La Chaux-de-Fonds, ABC: «Le baiser de la veuve», mar. 17 oct., 20h30; «Quelque part dans cette vie», lun. 30 oct., 20h30; «Une tendresse inespérée», lun. 6 nov., 20h30.

Scène Danse et multimédia: aux limites de l'imaginaire

Lorsqu'une troupe de théâtre avant-gardiste new-yorkaise vient tâter de la scène neuchâteloise, le spectacle promet de se muer en événement. The Ransom corp., c'est la rencontre de danseurs, de poètes, d'acrobates, de djs, de musiciens électroniques et même de danseurs de butho, pour un spectacle qui se veut mi théâtre, mi party.

«Sky Plot: chaos of rituals» fut montrée pour la première fois à New York, lors du passage à l'an 2000, dans l'un des théâtres expérimentaux les plus prestigieux. Le spectacle explore les possibilités de l'espace et de la per-

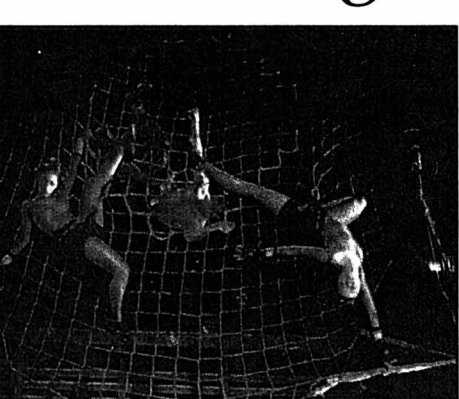

Ransom corp. explore les possibilités de l'espace et de la perception. photo sp

ception, mêlant les formes d'expression telles que la danse, la vidéo, la poésie, la musique électronique aussi bien qu'acoustique. La troupe, quant à elle, officie dans les hauteurs, à l'élastique, au

eu du mal à s'en remettre, alors que B (surtout) et A ont mieux digéré leurs efforts.

Thème 3: gestion et répartition optimale de l'effort en course.

Au début d'un exercice physique, la consommation d'oxygène par les cellules musculaires augmente de manière progressive. Le délai pour atteindre le niveau de croisière varie selon l'intensité de l'effort et le niveau d'entraînement. Après un bon échauffement - qui permet de réduire de moitié cette phase initiale, qui dure entre 5 et 8' -, il convient de partir lentement et d'accélérer progressivement, seul moyen de conserver ensuite une vitesse de course constante.

Le graphique 2 montre la progression de deux coureurs de même VMA, dont l'un (E) est parti trop vite, soit à sa vitesse de compétition (85% de sa VMA) ou plus. L'autre, mieux informé, a entamé les deux premiers kilomètres de son périple à une vitesse inférieure de 5% à sa vitesse de course. Après deux kilomètres, E compte 45" d'avance sur D, qui le dépasse toutefois après huit kilomètres, pour le précéder de près de 6' sur la ligne d'arrivée. La vitesse moyenne de D s'élève à 13,2 km/h (85% de sa VMA), celle de E à 12,1 km/h (78% de sa VMA). Ce dernier s'est totalement asphyxié en fin de parcours. Sa récupération a été douloureuse. **PTU**

Etude complète sur Internet (www.fitperformance.ch), ou par envoi postal (commande au 032/857.20.30).

trapèze ou sur des filets de cargos, dans une ambiance qui évoque à la fois le théâtre, les clubs, la rue et le carnaval. Performances de danse, projections pyrotechniques, musique expérimentale vous feront vivre bien plus que du spectacle, un véritable voyage. Pour marquer cet événement multimédia, la Case à chocs offre une entrée gratuite aux dix premiers qui enverront un mail à l'adresse suivante: case_a_chocs@bluewin.ch, en mentionnant le soir désiré. /sab

● Neuchâtel, Case à chocs, mercredi 18 (21h30) et jeudi 19 octobre (22h).

Vito et Sprinter avec moteur CDI: l'utilitaire léger sur mesure.



Motivez votre personnel en lui confiant un véhicule Mercedes.

► Mercedes vous propose à présent un véritable programme de motivation pour le personnel. Applicable dans pratiquement chaque entreprise, il se compose de modèles Vito et Sprinter aux moteurs CDI rentables et puissants. Lesquels convainquent par une

faible consommation et de longs intervalles de vidange et de maintenance. Autre source de satisfaction: rouler au volant d'un Vito ou d'un Sprinter est un vrai plaisir, comparable à la conduite d'une voiture. Dynamiques, silencieux et économiques, ces

deux modèles sont aussi très sûrs grâce à l'ABS et à l'ASR de série.

► Avons-nous éveillé votre curiosité? Plus d'infos au no de fax 01 732 57 44, sous www.mercedes-benz.ch ou suite à une course d'essai sans engagement.



Mercedes-Benz

Immobilier



Paraît chaque jour, du lundi au samedi
Délai: l'avant-veille de la parution à 12 h

A Marin nous vous proposons un financement à 3,3% pour l'achat de votre villa de 5 1/2 pièces. Vous payez Fr. 1350.- par mois, incluant 2 places pour vos voitures. Situation agréable, à quelques pas de la plage de la Tène. Avec 4 grandes chambres, de très bonnes prestations, jardin, appareils Miele. Un ensemble sympathique de villas groupées. La construction est assurée par l'entreprise générale Losinger SA. Visitez le chantier en cours et notre bureau de vente sur place tous les jours de 14h à 18h30. Tél. gratuit 0800 813 000 (Lu-Ve 8h-20h, Sa/Di 11h-18h). SUISSEPROMOTION IMMOBILIER S.A. 026-252379

A NEUCHÂTEL VILLA

sur plan, 5 pièces, 2 étages + sous-sol
Fr. 587 000.-
INCLUS: terrain de 652 m², taxes, lods et frais de notaire.
BOSC SARL: 079/631 10 67

A vendre à Fenin/NE construction 1995 VILLA SPACIEUSE ET ÉLÉGANTE

de 5 1/2 pièces, 3 salles d'eau, sur parcelle clôturée et aménagée avec goût, garage pour 2 voitures, libre tout de suite.
HERZOG SERVICES (032) 724 77 40.

À REPRENDRE PME SAINTE

Spécialisée dans le développement et la réalisation de machines pour le terminage horloger.

A dynamiser, comprenant:

- Divers produits.
- Machines en stock pour la vente.
- Stock pour montage et service après-vente.
- Portefeuille de clients.
- Réseau de distribution en place.

Pour traiter, minimum: Fr. 300 000.-.

Ecrire sous chiffre T 28-278332, à Publicitas SA, case postale 1471, 2001 Neuchâtel 1.

4x4



À VENDRE À HAUTERIVE

dans petit immeuble moderne, tout confort, quartier tranquille et ensoleillé

APPARTEMENTS DE 2 1/2, 4 1/2 PIÈCES ET PLACES DE PARC DANS GARAGE COLLECTIF

Pour tous renseignements et notice, sans engagement, s'adresser à:

GÉRANCE CHARLES BERSET SA
Jardinière 87, La Chaux-de-Fonds
032/913 78 33, Fax 913 77 42

NEUCHÂTEL

proche du centre ville
SPLENDIDE TERRAIN
de 1300 m² pour bâtiment locatif ou PPE ou villas individuelles/terrasse
Fr. 350.-/m² équipé
Ecrire à B.P. 393
2001 Neuchâtel

144-028318

A louer BOUCHERIE

au bord du lac de Neuchâtel, idéal pour succursale ou couple.
Bonnes conditions. Ecrire sous chiffres S-017-472174, à Publicitas S.A. case postale 1064, 1701 Fribourg 1

COMMERCES

Ville de Neuchâtel à remettre

BAR-APÉRITIF

Ecrire sous chiffres F 028-278088 à Publicitas SA, case postale 1471, 2001 Neuchâtel

L'EXPRESS

FEUILLE D'AVIS DE NEUCHÂTEL

903009

Bulletin de changement d'adresse

à faire parvenir 5 jours à l'avance soit à notre réception rue Saint-Maurice 4, soit par courrier à: **L'EXPRESS**, service de diffusion, case postale 561, 2001 Neuchâtel ou par FAX: 032 / 723 53 99. Adresse E-mail: diffusion@lexpress.ch

N° abonné:

ADRESSE ACTUELLE (domicile)

Nom: _____
Prénom: _____
*Téléphone: / / *Prof. ou Natel: / /
Rue: _____ No: _____
No postal: _____ Localité: _____
Date: _____ Signature: _____

NOUVELLE ADRESSE (vacances ou définitive)

Nom: _____
Prénom: _____
*Téléphone: / / *Prof. ou Natel: / /
c/o: _____
Rue: _____ No: _____
No postal: _____ Localité: _____
Valable dès: _____ Reprise de la distribution au domicile le: _____
*A l'usage exclusif du service de diffusion. (fichier non divulgué à des tiers)

AVIS IMPORTANT: Pour éviter les confusions, les ordres ne sont pas acceptés par téléphone, ils ne peuvent devenir effectifs que 3 jours (samedi et dimanche non compris) après réception de la demande par notre service de diffusion. Les changements d'adresse ne sont pas effectués pour une durée inférieure à 6 jours ouvrables.

Pour tout changement temporaire effectué il est perçu une taxe de Fr. 3.-. Les frais de port pour des envois à l'étranger sont facturés en plus.

L'indication du numéro postal est indispensable pour la Suisse et pour les autres pays qui l'ont introduit.

L'EXPRESS décline toute responsabilité en cas de distribution défectueuse à l'étranger et de demandes formulées d'une manière incomplète ou peu lisible.

Espace réservé à **L'EXPRESS** Code Sect. Bande JA Taxe Port AV

A découper et à conserver

G. ROCCARINO - PROMOTION IMMOBILIÈRE

2034 PESEUX - Tél. 032/731 94 06

<http://www.immo-roccarino.ch>

e-mail: roccarino.immobilier@bluemail.ch

À VENDRE

MARIN	appartement 3 1/2 pièces	Fr. 135'000.-
NEUCHÂTEL	appartement 2 pièces	Fr. 145'000.-
NEUCHÂTEL	appartement 2 pièces + garage	Fr. 188'000.-
BEVAIX	appartement 3 pièces + grande terrasse + 2 place de parc	Fr. 250'000.-
LE LANDERON	appartement 4 1/2 pièces + garage	Fr. 295'000.-
NEUCHÂTEL	appartement 4 1/2 pièces, centre ville + garage	Fr. 315'000.-
NEUCHÂTEL	appartement 3 pièces, vue sur le lac	Fr. 330'000.-
BOUDRY	villa mitoyenne + 2 garages + place de parc	Fr. 550'000.-
PESEUX	maison familiale 7 pièces + 2 garages	Fr. 590'000.-
NEUCHÂTEL	bureau 2 1/2 pièces, 108 m ²	Fr. 250'000.-
NEUCHÂTEL	bureau 5 1/2 pièces, 186 m ² + garage	Fr. 460'000.-

Consultez notre site internet www.immo-roccarino.ch pour d'autres appartements, villas, immeubles, commerces et terrains.

028-276841

Marché de l'emploi



Paraît chaque jour, du lundi au samedi • Délai: l'avant-veille de la parution à 12 h

TECHNIQUE BUREAU
132-081184/DOU

INTERACTIF
CONSEILS EN PERSONNEL S.A.
NOUS RECHERCHONS
**PLUSIEURS
SECRETAIRES**
Fr./all./ang.

Vous avez entre 25 et 45 ans avec quelques années d'expérience dans le secteur commercial avec une bonne maîtrise des langues.

Si ce profil vous correspond, c'est avec plaisir que **Mlle Sandrine Prétôt** reste à votre disposition pour de plus amples renseignements.

032/910 52 52
Av. Léopold-Robert 72 2301 La Chaux-de-Fonds

TECHNIQUE BUREAU

Serrurerie construction métallique, Gérard Margueron, case postale 13, 2042 Valangin
cherche un
serrurier-constructeur

Veuillez faire une offre écrite.
028-278382

Cabinet dentaire à Corcelles
cherche
**ASSISTANTE DENTAIRE
DIPLOMÉE**

Faire offre écrite à:
Marc-André Kaufmann,
médecin dentiste,
rue de la Gare 2a, 2035 Corcelles
028-278322

Pub à Boudry cherche
**jeune
sommelière**
(2 horaires)
Congé tous les dimanches et lundis
Tél. 032/842 33 98 de 9 à 14 heures
et de 18 à 21 heures.
028-278318

TECHNIQUE BUREAU
132-080877/DOU

INTERACTIF
CONSEILS EN PERSONNEL S.A.
NOUS RECHERCHONS POUR POSTES FIXES
ET EVOLUTIFS, AVEC POSSIBILITE
DE FORMATIONS
PLUSIEURS
**PERSONNES
PASSIONNÉES PAR
LE DOMAINE HORLOGER**

**OUVRIERS/OUVRIÈRES JUNIOR
POSEUSES CADRANS
AIGUILLES
EMBOÎTEURS/EMBOÎTEUSES
OPÉRATEURS CNC
VISITEUSES**

Si ces profils vous correspondent, c'est avec plaisir que **M. Joël Gueniat** reste à votre disposition pour de plus amples renseignements.

032/910 52 52
Av. Léopold-Robert 72 2301 La Chaux-de-Fonds

TECHNIQUE BUREAU

Hôpital de la Providence
2000 Neuchâtel

Cherche une personne de confiance pour le poste d':

employée dans son service hôtelier à 80%.

Vous êtes âgée de 25 à 45 ans, vous maîtrisez le français et vous aimez prendre des responsabilités. Vous êtes donc la personne que nous cherchons.

Veuillez s.v.p. adresser vos offres de service avec certificats et références à la direction de l'Hôpital, Fbg de l'Hôpital 81, 2001 Neuchâtel.
028-276357

Bureau de courtage
cherche
Téléphonistes
à temps partiel (17 h - 20 h)
pour prises de rendez-vous dans le domaine des assurances.
032/725 55 55 132-081495

PORTABRI SA
Bellevue 7 - 2074 Marin
Portes industrielles
Portes de garages
Motorisations

cherche pour compléter son effectif
aide-monteur
Entrée: tout de suite ou à convenir
Téléphonez au 032/753 38 22

Profils 27
Rue des Moulins 51
2004 Neuchâtel
Tél. 032 / 727 70 00
Fax 032 / 727 70 09
E-mail: profilsrh@bluewin.ch

Mandatés par plusieurs entreprises de la région, nous recherchons au plus vite des:

- MONTEURS EN CHAUFFAGE avec brevet VSO
- INSTALLATEURS-SANITAIRES
- FERBLANTIERS
- PEINTRES EN BATIMENT
- MAÇONS ET AIDES
- MONTEURS-ELECTRICIENS
- JARDINIERS-PAYSAGISTES

CFC ou expérience confirmée, postes fixes et temporaires, très bonnes prestations d'engagements.

Veuillez prendre contact avec **M. José-Dominique Fernandez.**
028-278402

Sommelière (ier)
qualifiée et sympa (service gastro) ainsi que
sommelière (ier)
débutante et motivée (service brasserie)
seront les bienvenues à l'Auberge Vert-Bois à Mont-Crosin
M^{me} ou M. Pittet vous renseignent avec plaisir.
Tél. 032 944 14 55.

Profils 27
Rue des Moulins 51
2004 Neuchâtel
Tél. 032 / 727 70 00
Fax 032 / 727 70 09
E-mail: profilsrh@bluewin.ch

Mandatés par une entreprise du littoral, nous recherchons un:

- **CHEF D'ATELIER FAISEUR D'ETAMPES**

Agé de 30 à 45 ans, expérience confirmée dans la fabrication des étampes. Poste fixe, excellentes prestations d'engagement.

Veuillez faire parvenir votre dossier complet à **M. Lino Mantoan**, qui le traitera en toute discrétion.

Mercedes-Benz
Schweingruber SA
Mercedes-Benz
Champ de la Croix 6
2075 Thielle

Engage un(e)
employé(e) de bureau
avec expérience pour travaux de secrétariat, emploi à 50%.
Faire offre par écrit.
028-278358

Profils 27
Rue des Moulins 51
2004 Neuchâtel
Tél. 032 / 727 70 00
Fax 032 / 727 70 09
E-mail: profilsrh@bluewin.ch

Mandatés par une entreprise neuchâteloise, nous recherchons au plus vite:

- **3 MECANICIENS ELECTRICIENS OU ELECTRONICIENS**

Juniors ou confirmés pour du câblage d'armoires et de machines. Postes temporaires, fixe si convenance.

Veuillez prendre contact ou faire parvenir votre dossier complet à **M. Lino Mantoan**, qui le traitera en toute discrétion.
028-278398

Café-Restaurant à Neuchâtel
cherche
personne avec patente
Animation du soir à développer.
Ecrire sous chiffres W 028-277921, à Publicitas S.A., case postale 1471, 2001 Neuchâtel 1. 028-277921/DOU

Vous aimeriez prendre des responsabilités?
Nous cherchons pour postes fixes des:
Mécaniciens de précision
Conventionnel et CNC.
Mécaniciens électriciens
Maintenance, montage.
Mécaniciens monteurs
Mise au point de machines. Montage interne et externe (év. à l'étranger)
Décolleteurs
Contactez rapidement **Claudio Costantini** ou **Jacques Grandjean**
028-278109

Job One
Job One SA, Placement fixe et temporaire
Rue St-Maurice 10
2001 Neuchâtel
Tél. 032/ 722 30 30
Fax 032/ 722 30 31

TECHNIQUE BUREAU
132-081181/DOU

INTERACTIF
CONSEILS EN PERSONNEL S.A.
LE DOMAINE BANCAIRE, C'EST VOTRE DOMAINE!
LA GESTION DE FORTUNE, C'EST VOTRE FORMULE!
Vous avez 30 ans et/ou plus, de l'expérience dans le secteur tertiaire, une bonne présentation, vous êtes flexible et de bon conseil.
Alors, c'est vous que nous recherchons.
Si ce profil vous correspond, c'est avec plaisir que **Mlle Sandrine Prétôt** reste à votre disposition pour de plus amples renseignements.

032/910 52 52
Av. Léopold-Robert 72 2301 La Chaux-de-Fonds

TECHNIQUE BUREAU

Profils 27
Rue des Moulins 51
2004 Neuchâtel
Tél. 032 / 727 70 00
Fax 032 / 727 70 09
E-mail: profilsrh@bluewin.ch

Mandatés par diverses sociétés neuchâteloises, nous recherchons au plus vite des:

- **OUVRIERES EN HORLOGERIE**
visiteuses, emboîteuses
- **OPERATEURS/TRICES**
en horlogerie et salle blanche réglés avec connaissances mécaniques
- **HORLOGERS**
- **INGENIEURS ETS**
en microtechnique, électronique ou mécanique
- **TECHNICIENS DE MAINTENANCE**

Postes fixes et temporaires.

Veuillez prendre contact ou faire parvenir votre dossier complet à **Mlle Sandrine Tari** qui le traitera en toute discrétion.
028-278399/DOU

L'EXPRESS

Pour tout nouvel abonnement annuel

**Économisez
Fr. 316.-**

à l'année par rapport à l'achat au numéro.

+ 1 mois gratuit

- L'abonnement se renouvelle tacitement sauf révocation écrite 1 mois avant l'échéance.
- Pour la première période, le montant sera déterminé au prorata.
- Cette offre est valable uniquement pour les nouveaux abonnés.
- Coupon à nous faire parvenir à

L'EXPRESS

Service de diffusion,
Case postale 561
2001 Neuchâtel
ou par fax: 032 / 723 53 99.
Adresse E-mail: diffusion@lexpress.ch

BULLETIN DE SOUSCRIPTION

Je m'abonne régulièrement par:

- trimestre Fr. 82.--
 semestre Fr. 154.--
 année* Fr. 290.--
 ou abonnement temporaire de mois
- y compris 2,3% taxe TVA
- marquer d'une croix ce qui convient

- En tant qu'abonné régulier, je désire recevoir la carte du Club **E**.
- Je souhaite recevoir **L'EXPRESS** 1 mois à l'essai

Nom: _____

Prénom: _____

*Téléphone: / *Prof. ou Natel: /

Rue: _____ No: _____

No postal: _____ Localité: _____

Date: _____ Signature: _____

*A l'usage exclusif du service de diffusion. (fichier non divulgué à des tiers)

Espace réservé à **L'EXPRESS** Code Sect. Bande JA Taxe Port AV

A découper et à conserver

DONNEZ DE VOTRE SANG, SAUVEZ DES VIES!

Nous cherchons pour tout de suite ou à convenir:
Un technicien de production (textile)

Profil: Connaissance métier chausant
Expérience en confection, teinture et guipage
Aptitude à gérer du personnel
Expérience d'au moins 5 ans dans un poste similaire
Personne pouvant se déplacer à l'étranger
Connaissances informatiques (Excel, Word)
Organisé et dynamique

Nous vous offrons:
Activités variées et intéressantes
Poste fixe à 100%

Faire offre sous chiffres O 028-277948, à Publicitas S.A., case postale 1471, 2001 Neuchâtel 1.
028-277948

Entreprise de La Chaux-de-Fonds, cherche un(e):

GRAPHISTE
temps partiel à définir

- Profil:**
- > Goût prononcé pour les recherches dans le design, l'architecture et l'objet.
 - > Créatif, inventif, sens de l'intuition.
 - > Expérience dans la création publicitaire en trois dimensions.
 - > Excellentes connaissances des matériaux.
 - > Maîtrise parfaite des outils informatiques.
 - > Sérieux(se), disponible et stable.

Si vous êtes intéressé(e), veuillez faire parvenir votre dossier de candidature sous chiffres T 132-81436 à Publicitas S.A., case postale 2054, 2302 La Chaux-de-Fonds.
132-081436/DOU

Un week-end puck et ballon

Main dans la main

On sait que depuis le début de la saison, Neuchâtel Xamax et le HCC ont fait «ami-ami». Au point de fixer le coup d'envoi de leurs matches à domicile à la même heure, comme ce fut le cas samedi dernier. Il est vrai qu'avec le public qui se bouscule tant à la Maladière qu'aux Mélézes, les deux clubs ont largement de quoi partager avec leur voisin...

Cela dit, le week-end des 28 et 29 octobre prochains fera exception. Ainsi, une opération «puck et ballon» sera mise sur pied à l'occasion des matches HCC - FR Gottéron (samedi à 19 h 30) d'une part, et Neuchâtel Xamax - Servette (dimanche à 14 h 30) de l'autre. Les amateurs pourront ainsi se mettre deux spectacles sous la pupille, pour un seul billet. Quelque 700 places «privilegiées» seront à disposition: 200 donnant accès aux tribunes lors des deux «derbies» au prix de 40 francs et 500 au prix de 20 francs, places debout aux Mélézes et tribune sud à la Maladière. De plus, un service de car gratuit sera mis à disposition, avec départ de la Maladière le samedi à 18 h 30 et des Mélézes le dimanche à 13 h 30.

Pour cette opération, les billets sont d'ores et déjà en vente au Kiosque Espacité à La Chaux-de-Fonds (tél. 913 38 66) et au secrétariat de Neuchâtel Xamax (722 14 50).

Merci d'être venus

Le 25 août dernier, Gilbert Facchinetti avait été convié à l'assemblée du FC Riaz, pour une de ces tables ouvertes dont il détient jolusement le secret. Après avoir parlé de tout et de rien, du football en général et de son club en particulier, le président xamaxien a, comme à son habitude, renvoyé le ballon, sous forme d'une invitation à passer une soirée à la Maladière. Dans la mesure où bon nombre d'entre eux sont de chauds supporters de... Grasshopper, 98 membres du FC Riaz ont applaudi aux deux réussites de Chapuisat et au succès des Zurichois samedi dernier.

Beau joueur, Gilbert Facchinetti est tout de même allé les remercier de leur visite.

Son nom est personne

C'est depuis longtemps déjà une mode incontournable sur les terrains de football: tous les acteurs ont leur nom dans le dos, histoire sans doute de faciliter la tâche aux reporters et autres journalistes de tous poils. Samedi pourtant, un Xamaxien échappait à la règle. Aucun nom en effet ne figurait sous le numéro 21 des «rouge et noir».

Si son nom est - encore - personne, Jérôme Gyger ne devrait toutefois pas trop tarder à se faire connaître.

Un tour de force

Hakan Yakin ou l'art de se mettre en évidence tout en demeurant très discret... L'autre soir à la Maladière, l'international a réussi le tour de force de figurer au tableau d'honneur de la rencontre, tout en y passant quasiment inaperçu. Ou presque... Car la frappe de mule qui lui a permis d'ouvrir la marque lui a fait perdre sa chaussure, qu'il a récupérée - et chaleureusement embrassée - quelque 15 mètres plus loin.

Un homme heureux

Sans faire trop de bruit, Grasshopper se profile peu à peu dans ce championnat. Ainsi, les Zurichois pointent désormais au deuxième rang - à une distance certes respectable de Lugano -, pour la plus grande joie de leur entraîneur, «Bidu» Zaugg. «Mon équipe est jeune et dispose donc d'une très grande marge de progression, rappelait-il en quittant la Maladière. De plus, nous gagnons des matches sans vraiment bien jouer...»

D'où une question: qu'advient-il des adversaires de Grasshopper lorsque l'équipe du Hardturm aura trouvé son rythme de croisière? **JFB**

En coulisses Quand Morris règle ses comptes ça fait mal

Les chiffres du derby

Nos fidèles lecteurs ont été privés hier des statistiques de tir du derby de basketball opposant Union Neuchâtel à La Chaux-de-Fonds. Histoire de combler cette lacune, nous publions lesdits chiffres qui nous ont été transmis hier. Pour Union Neuchâtel, qui a bien perdu le deuxième quart 8-33, 52 tirs sur 100 (52%), dont 21 sur 52 (40,4%) à deux points, 8 sur 20 (40%) à trois points et 22 sur 28 (78,6%) aux lancers-francs.

Pour La Chaux-de-Fonds, 59 tirs sur 100 (59%) ont été inscrits, dont 28 sur 53 (52,8%) à deux points, 7 sur 18 (38,9%) à trois points et 24 sur 29 (82,8%) aux lancers-francs. Voilà donc pour les férus de statistiques.

Des paniers de NBA

En plus d'être efficace, Eric Morris est également spectaculaire. Il a ainsi inscrit de nombreux paniers spectaculaires durant ce week-end, mais deux d'entre eux ont particulièrement plu au public. Ainsi samedi face à Cossonay, il a inscrit un magnifique dunk en suspension sur une passe de Thierry Benoît. Un exploit qu'il a répété dimanche à la Halle omnisports sur un service de Laurent Feuz. Deux paniers tout simplement dignes de la NBA!

Morris déchaîné

Cela n'aura échappé à personne dimanche à la Halle omnisports, l'Américain de

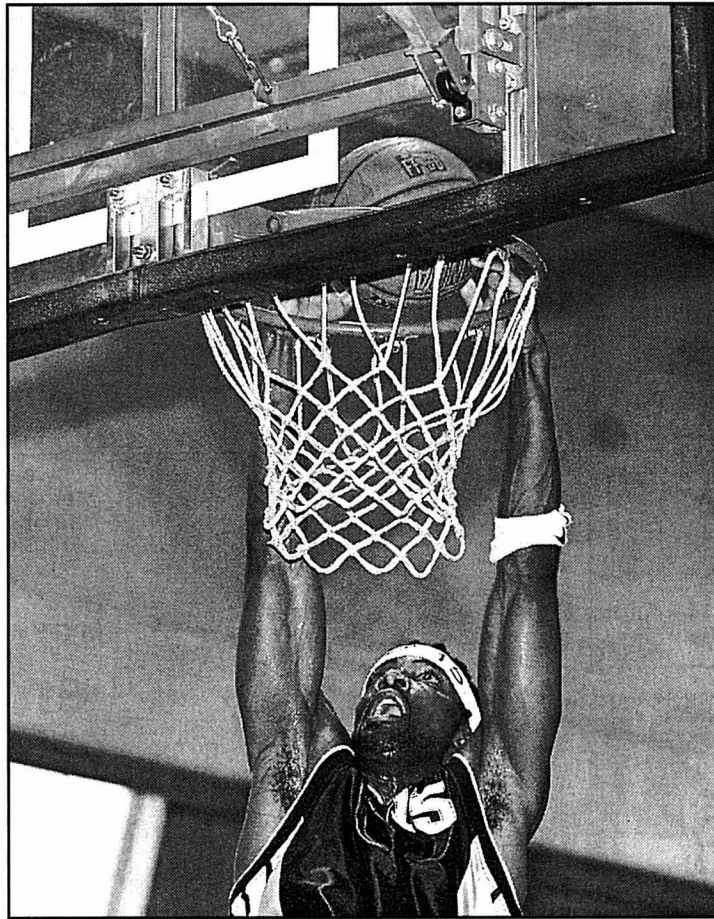

Eric Morris a fait son show dimanche à la Halle omnisports. photo Marchon

La Chaux-de-Fonds Eric Morris était déchaîné et semblait particulièrement motivé face à son ancien club, Union Neuchâtel. Il paraîtrait que sa motivation était décuplée pour des raisons financières. «Je crois qu'ils lui doivent encore pas mal d'argent» indiquait Pierre-Alain Benoît

Pas de cantine...

Conclusion hâtive

Le public neuchâtelois s'est déplacé en masse - il était majoritaire - pour assister au match qui opposait samedi Kölnitz à Val-de-Ruz. En tout cas, on n'entendait que lui! Ainsi dans le deuxième set, à 12-9, au moment d'un temps mort pris par les Bernois suite à une balle litigieuse en faveur des Vaudruziens. «Moi je la voyais dehors!» «Nous, on l'a vue bien dans l'angle!» «Vous avez mauvaise vue! Faut reconnaître quand c'est dehors...»

D'autres ont tellement donné de la voix qu'ils en avaient le gosier tout sec. «Y'a rien à boire, ici! On va aller au Bären!» Et du tac au tac: «Y'a pas de cantine, on est chez les

Suisses allemands, ils n'ont jamais soif!»

Conclusion hâtive...

Faudra repasser!

Anthony Luning ne ménage pas ses efforts sur un terrain. Corollaire: l'entraîneur-joueur vaudruzien transpire à grosses gouttes et doit changer de maillot en cours de match, après deux ou trois sets! Samedi, il a fait sensation. Parce qu'il est plutôt costaud? Non! La raison est beaucoup plus tordeue... «Vous écrirez dans le journal qu'Anthony a son deuxième maillot chiffonné» nous a dit une supportrice neuchâteloise. Puis à la fiancée de l'Américain: «Tu ne sais pas repasser? Il faudra apprendre...» **PTU**

coach du BBCC. Eric Morris en a donc profité pour régler ses comptes en inscrivant 46 points qui ont fait très mal aux Unionistes.

Un président très chaud

S'il préconise la sagesse au niveau de la direction de son club, le président unioniste Ni-

colas Nyfeler est plutôt du genre chaud et chauvin pendant les matches. Il ne s'est ainsi pas privé d'encourager son équipe et d'invectiver les arbitres durant le derby de dimanche face au BBCC. «Je m'enflamme rapidement, mais je reste toujours poli» glissait-il au terme de la rencontre. Tous les spectateurs présents dimanche à la Halle omnisports ne peuvent pas en dire autant...

Bénévoles récompensées

C'est bien connu, pour faire vivre un club, il ne suffit pas d'avoir des bons joueurs, un entraîneur et un président. Il faut aussi des bénévoles qui participent à l'organisation des matches et à la vie du club. Dimanche, pour le premier match à domicile de la saison, le président d'Union Neuchâtel a tenu à remercier quatre dames dévouées. Nicolas Nyfeler a ainsi fleuri Marinette Streitt, Patricia Pellet, Aurélie Candaux (la fiancée du président) et Anita Wilscher (absente). Un geste que ces dames ont apprécié à sa juste valeur, n'est-ce pas Aurélie Candaux?

Cher du match

Les dirigeants d'Union Neuchâtel veulent à tout prix reconquérir leur public cette saison. Dimanche, pour le derby neuchâtelois, ils ont réussi à attirer 450 spectateurs, ce qui n'est pas trop mal. Reste à savoir maintenant si les gens vont suivre lors des prochains matches, par exemple jeudi face

à Carouge. Certains pourraient, en effet, hésiter quelque peu avant de déboursier 12 francs pour assister à un match de LNB. Pour un club qui se veut populaire, peut-être faudrait-il une politique de prix qui le soit tout autant.

Benoît un peu seul

Si Nicolas Nyfeler peut se féliciter de l'aide de bénévoles, Pierre-Alain Benoît est lui un peu moins entouré au BBCC. Ainsi, samedi face à Cossonay, le coach chaux-de-fonnier officiait comme speaker et a dû lui-même faire la caisse après la partie. «Peut-être que je devrais aussi passer la panosse» lançait-il samedi au Pavillon des sports. Dimanche, à Neuchâtel, il expliquait: «C'était le premier match de la saison et le chef d'équipe n'était pas là. On fera mieux la prochaine fois.» Heureusement que la buvette, elle, a bien marché.

Le retour de Rudy

Le sémillant Stefan Rudy a donc effectué son retour samedi au Pavillon des sports. L'ancien entraîneur du BBCC n'en est pas parti en vainqueur malgré le bon début de match de son actuelle formation, Cossonay. Ce qui fait qu'après avoir rencontré ses deux anciennes équipes (Union Neuchâtel et La Chaux-de-Fonds) et Meyrin dimanche, Stefan Rudy n'a toujours pas fêté la moindre victoire en championnat avec le club vaudois. Pourtant, avec un entraîneur aussi enthousiaste, on ne comprend pas que ses joueurs ne parviennent pas à se transcender. **JCE**

La frayeur de Stefan Nilsson

Kölliker en superviseur

Jakob Kölliker était présent samedi soir aux Mélézes à l'occasion du match La Chaux-de-Fonds - Davos. Le responsable de l'équipe nationale des moins de 20 ans et assistant de Ralph Krüger a surtout suivi les évolutions des jeunes joueurs de chaque équipe et plus particulièrement de Dérums, Monnet et Turler du côté chaux-de-fonnier. Nul doute que le premier nommé aura eu droit à quelques éloges de la part de l'ex-international.

Nilsson choqué

Victime d'un coup de canne sur la nuque du Davosien Thierry Paterlini, le Suédois Stefan Nilsson est de-

meuré quelques instants étendu sur la glace. «Sur le moment, j'étais choqué, expliquait le Scandinave. Heureusement, je m'en tire sans trop de mal. Mais je considère que le geste de ce joueur est indigne d'un professionnel. C'est bien qu'il ait été puni et que son équipe ait subi les conséquences de son acte.» Ainsi, en effet, la morale est sauve.

Pochon relativise

Auteur d'un but et d'un assist face à Davos, Steve Pochon a été élu meilleur joueur de son équipe pour la deuxième fois de la saison. «Ce genre de récompense ne signifie pas grand-chose, relativisait la nouvelle coqueluche des Mélézes. L'impor-

tant c'est que l'équipe ait gagné.» Il n'empêche, les prix récoltés par le numéro 28 des Mélézes commencent à faire des jaloux dans le vestiaire.

Fausse formation

Il n'y a pas que les joueurs davosiens qui ne devaient pas être très réveillés samedi soir aux Mélézes. Ainsi, si le staff technique grison avait été attentif, il aurait relevé une faute sur la feuille de match où du côté chaux-de-fonnier Brusa figurait dans le premier bloc à la place de Nideröst. Rappelons que ce genre d'erreur peut valoir deux minutes de pénalité à l'équipe fautive. Alors, messieurs du HCC, attention!

Patinoire ou fumoir?

L'humidité régnant samedi sur la région a facilité le phénomène de condensation qui se produit souvent dans les patinoires. Ainsi, aux Mélézes, le brouillard a quelque peu perturbé la rencontre entre le HCC et Davos. Autant vous dire qu'entre le brouillard et la fumée dégagée par tous les clopeurs présents, on avait parfois de la peine à suivre les débats. Tant il est vrai que pour certains adolescents la patinoire s'est reconvenue en fumoir. **JCE**

Laurent Stehlin puni

Lors du match de première ligue entre Tramelan et Neuchâtel YS, certaines décisions de l'arbitre Vuille ont provoqué un tollé général dans le public. On restera poli en précisant simplement qu'il s'était déjà montré mieux inspiré que samedi soir. Le penalty imaginaire accordé à Tramelan au deuxième tiers a visiblement contrarié Laurent Stehlin, qui a déplacé le puck juste avant que Broquet n'exécute la sentence. Verdict: dix minutes de pénalité pour le Neuchâtelois, qui s'est montré plus incisif que jamais après avoir purgé sa peine. **OOD**

JEUX OLYMPIQUES: SOUPÇONS DE DOPAGE CHEZ LES NAGEURS ITALIENS



Les offres de la semaine

Fromage

JUSQU'À ÉPUISEMENT DU STOCK!
Mozzarella Alfredo
 l'emballage de 2 x 150 g
3.40 au lieu de 4.40

Produits laitiers

Beurre de choix Floralp
 en barquette de 200 g
2.50 au lieu de 3.25

Surgelés

Tous les Délices farcis surgelés
 4 pièces, 230-240 g
2.20 au lieu de 2.80

JUSQU'À ÉPUISEMENT DU STOCK!
Cornets Fun vanille/chocolat
 l'emballage de 16 pièces, 1120 g
9.60 au lieu de 13.60

Hygiène

Tous les produits Douche Fit, 250 ml à partir de 2 articles
2.90 l'un au lieu de 3.50

Hamburgers surgelés
 élaborés en Suisse avec de la viande suisse,
 l'emballage de 8 pièces, 720 g

9.80

au lieu de 14.10



Tous les mer
Anna's best
 300-400 g

1.- de moi
 Exemple:
 Lasagne
 Bolognese
 400 g

3.80

au lieu de 4.80



50%

JUSQU'À ÉPUISEMENT DU STOCK!
Eaux minérales Aproz Classic, Medium et Cristal
 (sans M-Budget)
 le lot de 6 x 1,5 litre

2.85

au lieu de 5.70 (+ dépôt)

Salsiccia Napoli Spécialité de salami Beretta

élaborée en Italie avec de la viande italienne la pièce de 300 g

6.75

au lieu de 13.50



Toutes les cornettes
 (sans M-Budget)

à partir de 2 emballages
-.30 de moins l'un
 Exemple:
 Cornettes Tipo-M
 500 g

1.05

au lieu de 1.35



Gorgonzola piccante
 fromage italien à pâte molle
 200 g

2.60

au lieu de 3.40

Bruyère commune ou callune le pot

3.80



Toutes les pâtes à tarte et à pizza fraîches
 250-340 g **-.50 de moins**
 500-640 g **-.80 de moins**

Exemple:
 Pâte à gâteau
 brisée octogonale
 270 g

1.40

au lieu de 1.90

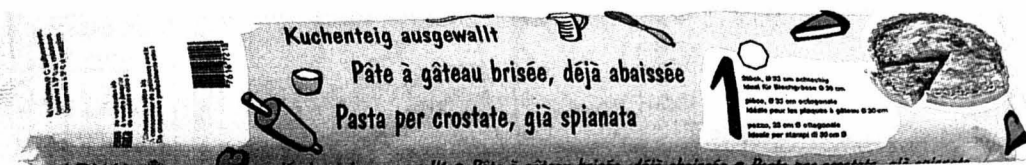

Kuchenteig ausgewählt
 Pâte à gâteau brisée, déjà abaissée
 Pasta per crostate, già spianata

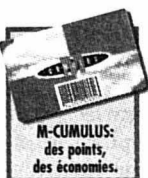

17.10 au 23.10



Tous les potages instantanés en boîte
1.40
au lieu de 1.80



Tout l'assortiment Bodum de 4.- à 8.- **1.50 de moins**
de 12.- à 19.- **3.- de moins**
de 24.- à 48.- **6.- de moins**
Exemple:
Verres à thé Bistro en duopack

Tous les yogourts ProBifidus en gobelet de 150 g **-0.20 de moins**
Exemple:
Yogourt ProBifidus aux mûres

-0.45
au lieu de -0.65

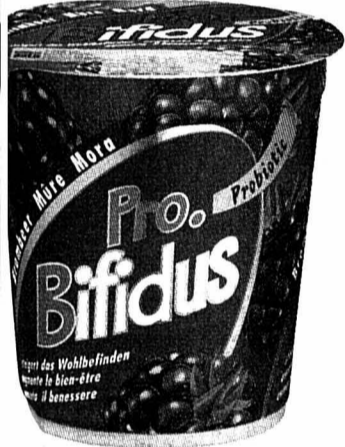

Toute la ligne cosmétique Soft Clear **1.- de moins**
Exemple:
Patches anti-boutons
36 patches
6.50
au lieu de 7.50



5.-
au lieu de 6.50

Toutes les pastilles vitaminées effervescentes et à sucer **-0.50 de moins**
Exemple:
Actilife Combivit Orange
20 pastilles
2.70
au lieu de 3.20

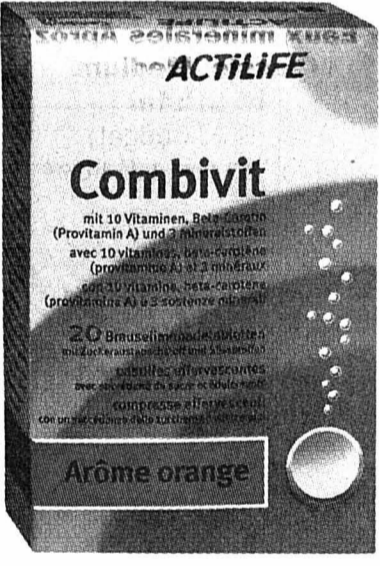

Tous les produits pour le bain (sans M-Budget ni produits Kneipp) à partir de 2 articles **1.- de moins l'un**
Exemple:
Bain aromatique Fanjo Vitality 200 ml
7.50
au lieu de 8.50

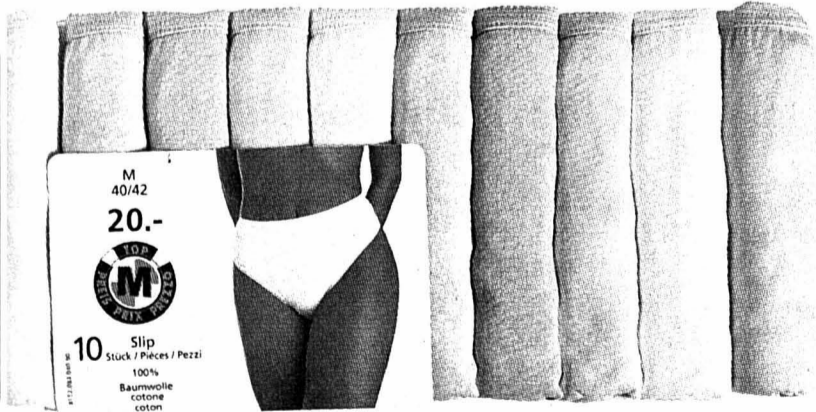

JUSQU'À ÉPUISEMENT DU STOCK!
Slips pour femme Mini, Slips pour homme Mini ou Midi l'emballage de 10 (art. n° 8152.083/8212.056)
20.-



Tout l'assortiment Zoé Revital **2.- de moins**
Exemple:
Sérum fermeté du visage 30 ml
14.50
au lieu de 16.50

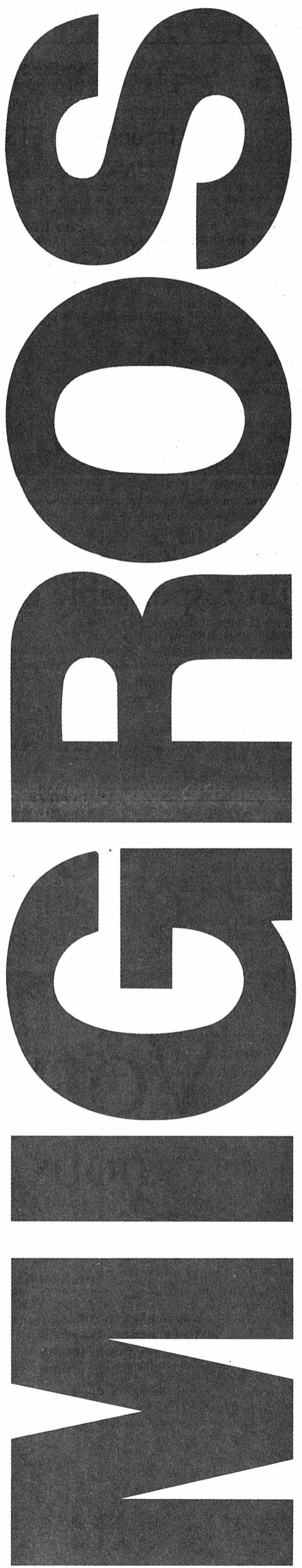



Paraît chaque jour, du lundi au samedi • Délai: l'avant-veille de la parution à 12 h

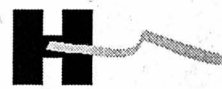

HÔPITAL CANTONAL FRIBOURG
KANTONOSPITAL FREIBURG

017-472153

L'Hôpital cantonal de Fribourg cherche afin de compléter son équipe informatique un(e)

Ingénieur(e) ETS

Vous assumerez la responsabilité technique du développement d'applications Internet/Intranet basé sur une architecture trois tiers et collaborerez au développement d'une solution de gestion d'information médicale générale. Vos activités nécessiteront une expérience dans la conduite de projet ainsi que de la programmation en HTML, DHTML, XML ou J++. Vous développerez vos connaissances de base de données relationnelles, basées sur SQL, Progress et Oracle.

Nous vous offrons un cadre de travail dynamique dans une équipe pluridisciplinaire. Vous participerez au développement et à la bonne marche de nombreuses applications hospitalières.

Vous parlez français, avez des connaissances d'allemand, d'anglais et des talents de communicateur.

Visitez notre site Internet: www.hopcantfr.ch rubrique emploi.

Entrée en fonctions: à convenir

Renseignements: M. Luc Grandjean, ingénieur ETS/UTS, responsable du Service informatique, tél. 026/426 71 70.

Les offres accompagnées des documents (CV, diplômes, certificats) sont à envoyer jusqu'au 10 novembre 2000 à l'Hôpital cantonal de Fribourg, Service du Personnel, 1708 Fribourg.

CADRES

Nous sommes une société implantée dans le canton du Jura, leader dans les techniques de détection et bénéficiant d'un rayonnement mondial, présente dans 12 pays et comptant plus de 1400 employés.

Nous recherchons à Delémont:

un responsable de projet

Ingénieur ETS ou EPF.

Expérience confirmée en construction microtechnique ou mécanique.

Axé sur la recherche et le développement des produits.

Maîtrise des outils informatiques 2D, 3D.

Expression française et allemande.

Qualité de fin gestionnaire.

Personnalité affirmée, ouverte et curieuse.

Capacité à assumer un poste à responsabilité.

Vous désirez vous investir dans notre société en constante expansion où vos compétences professionnelles et humaines seront valorisées.

Contactez notre agence-conseil SOFITEX Placement fixe pour cadres.

14-51311/4x4

Place de la Poste 2

CH-2800 Delémont

Tél. 032 421 11 90

e-mail:

sofitex@bluewin.ch

SOFITEX

PLACEMENT FIXE POUR CADRES

Pour compléter l'effectif du personnel chargé de l'entretien, de l'exploitation et de la surveillance des usines et installations de captage d'eau potable situées dans les Gorges de l'Areuse entre Champ-du-Moulin et Boudry, la Direction des Services industriels met au concours les postes suivants:

Electricien-ne CFC Mécanicien-ne CFC

Ces postes sont destinés à des personnes motivées et consciencieuses désirant une activité variée en partie à l'extérieur et aptes à travailler de façon autonome. Elles devront être domiciliées dans une zone voisine des installations et seront astreintes au service de piquet.

Nous offrons:

- les avantages sociaux de la Ville de La Chaux-de-Fonds;
- un domaine d'activité varié;
- un engagement selon un contrat de droit privé.

Traitement: selon réglementation.

Entrée en fonction: tout de suite ou à convenir.

Renseignements: Des informations complémentaires peuvent être obtenues auprès de Monsieur Steve Gobert, adjoint au chef d'exploitation des usines des Gorges de l'Areuse, tél. 032/855 11 08 ou 079/427 65 64.

Tous les postes mis au concours au sein de l'Administration communale sont ouverts indifféremment aux femmes et aux hommes.

Les candidat-e-s sont prié-e-s d'adresser leur offres manuscrites, accompagnées d'un curriculum vitae, des copies de diplômes et de certificats à la Direction des Services industriels, rue du Collège 30, 2300 La Chaux-de-Fonds, jusqu'au 30 octobre 2000. La Chaux-de-Fonds, le 12 octobre 2000.

VILLE DE LA CHAUX-DE-FONDS

132-081471/DUO

La fondation en faveur des adultes en difficultés sociales recherche pour le foyer Feu-Vert à La Chaux-de-Fonds

Un(e) éducateur(trice) à temps partiel

Profil:

- diplôme d'éducateur ou équivalent;
- expérience professionnelle;
- intérêt pour les adultes en difficultés.

Nous offrons:

- travail dans une petite équipe;
- participation active à l'accueil et à la prise en charge;
- 40 heures hebdomadaires.

Délai: 15 novembre 2000.

Engagement: 1er janvier 2001 ou à convenir.

Les dossiers doivent être envoyés à la direction des institutions Feu-Vert, Fritz-Courvoisier 27, 2300 La Chaux-de-Fonds.

Des informations complémentaires peuvent être obtenues auprès de M. R. Matthey, responsable du foyer, tél. 032/968 11 11.

132-081478/DUO



028-278085

Situé sur le littoral neuchâtelois, nous sommes à la pointe du progrès dans l'élaboration et l'usinage des matériaux durs de précision. Notre succès nous oblige à renforcer notre équipe de production et sommes à la recherche pour une entrée immédiate ou à convenir d'

un aide-mécanicien ou ouvrier qualifié

Vos qualifications:

- Expérience dans les travaux délicats et de précision
- Aptitude à lire les plans
- Connaissance des moyens de contrôle
- Apte à travailler de manière indépendante.

Nous offrons:

- Un horaire variable
- Un poste stable
- Des prestations sociales d'une grande entreprise
- Un environnement agréable, où l'humain est placé au centre des préoccupations.

Si vous êtes intéressés, veuillez faire parvenir votre dossier complet qui sera traité avec la plus grande discrétion à

Maret S.A., rue des Croix 43, 2014 Bôle

FIGESTINFO S.A.



SERVICES FIDUCIAIRES
Bureautique - Informatique - Maintenance

http://www.figestinfo.ch Montbrillant 10
2300 La Chaux-de-Fonds
Tél. 032/913 49 79
Fax 032/913 44 67

Mandatés par une entreprise de La Chaux-de-Fonds, nous cherchons une:

EMPLOYÉE DE COMMERCE temps partiel à définir

Profil:

- > Bonnes connaissances informatiques (Word, Excel, etc.).
- > Excellente maîtrise du français.
- > Connaissances de l'allemand et de l'anglais souhaitées.
- > Quelques années d'expérience.
- > Sens des responsabilités et autonome.
- > Sérieuse, disponible et stable.

Si vous êtes intéressée, veuillez faire parvenir votre dossier de candidature à l'adresse ci-dessus.

132-081433/DUO

Votre talent nous intéresse.

Cherchons: Un(e) jeune comptable passionné(e) d'informatique.

Vous êtes une personne jeune et entreprenante, à la recherche de nouveaux défis. En plus d'une personnalité ouverte aux contacts, vous avez des connaissances de comptabilité ainsi que de très bonnes connaissances informatiques et possédez ou envisagez d'obtenir un brevet fédéral comptable. Flexible et mobile (Suisse romande), vous êtes de langue maternelle française et maîtrisez par ailleurs l'allemand ou l'anglais.

Nous vous proposons une activité particulièrement variée au sein de notre département Outsourcing de Neuchâtel. Vous bénéficierez d'une excellente formation encadrée(e) par une équipe performante et motivée au sein de laquelle votre sens des responsabilités et votre désir de progresser seront largement récompensés. Vous assurerez pour notre clientèle des tâches exigeantes telles que: tenue de comptes, clôtures, reporting, contrôle de gestion, administration des salaires, déclarations d'impôts et décomptes TVA, installation de logiciels comptables, engagements externes, etc.

Notre objectif est de trouver des solutions pratiques et innovatrices pour nos clients en mettant à leur disposition les compétences des meilleurs professionnels. En nous fondant sur l'excellent bagage de nos collaborateurs, nous mettons tout en oeuvre pour leur garantir une formation continue de qualité afin de leur assurer un développement personnel et professionnel optimal.

Démontrez votre sens de l'initiative dès maintenant en faisant parvenir votre dossier complet à

PricewaterhouseCoopers SA

Joëlle Rumpf, Av. Giuseppe-Motta 50, 1211 Genève 2

Tél. 022 748 54 57, Fax 022 748 54 51, E-mail: joelle.rumpf@ch.pwcglobal.ch

www.pwc.ch

PRICEWATERHOUSECOOPERS

Join us. Together we can change the world.

022-071636



Rue des Moulins 51

2004 Neuchâtel

Tél. 032 / 727 70 00

Fax 032 / 727 70 09

E-mail: profilrsh@bluewin.ch

Mandatés par plusieurs sociétés du canton de Neuchâtel, nous recherchons au plus vite:

- **TECHNICO-COMMERCIAL**
employé/e de commerce FR-CH/ALL, si possible IT, à l'aise dans les contacts téléphoniques, âgé/e de 25 à 35 ans, connaissances informatiques. Postes fixes à La Chaux-de-Fonds.
- **COMPTABLES ET AIDES-COMPTABLES**
CFC d'employés/es de commerce, min. 2 ans d'expérience en comptabilité débiteurs et créanciers. Postes fixes à Neuchâtel.
- **ASSISTANTE CUSTOMER SERVICE**
CFC d'employée de commerce, FR-CH/ALL, bonnes connaissances ANG, à l'aise dans les contacts téléphoniques. Poste fixe à Neuchâtel.
- **RESPONSABLE DU DPT ADMINISTRATION ET COMPTABILITE**
Comptable diplômé/e, vous possédez une bonne expérience dans la comptabilité analytique industrielle. FR-ANG avec de bonnes connaissances en ALL, les responsabilités ne vous effraient pas. Poste fixe à La Chaux-de-Fonds.
- **ASSISTANT/E DES ACHATS**
Vous avez une expérience confirmée dans les achats d'une entreprise horlogère. Agé/e de 25 à 35 ans, vous êtes au bénéfice d'un CFC d'employé/e de commerce. Poste fixe au Locle.

Vous correspondez à l'un de ces profils, ou vous recherchez un poste dans le commercial ou l'informatique, M. Luigi Tundo attend votre dossier complet. Discretion assurée.

028-278400

Immobilier Une maison de rêve peut cacher une bête à chagrins

Prêt à acheter la maison de vos rêves? Une expertise préalable peut vous éviter bien des déboires. Raison pour laquelle une société propose ses services depuis l'an dernier. Basée à Lausanne, elle intervient sur l'ensemble de la Suisse romande.

Cette fois, ça y est, vous avez trouvé la maison de vos rêves et, par chance, il se trouve qu'elle est à vendre. Mais comment savoir si votre futur «home sweet home» ne recèle aucun vice caché? Si les fissures repérées sur un mur ou au plafond sont dangereuses? Le chauffage tient bon, mais jusqu'à quand? La charpente est-elle digne de confiance? Des rénovations sont-elles indispensables et, dans l'affirmative, à combien faut-il les chiffrer?

En Suisse romande

Créée l'an dernier à Lausanne, la société Global Project Associates (GPA) se propose de répondre aux questions de l'acquéreur. Sous la forme d'une expertise détaillée, qui se base sur l'état actuel de la maison ou de l'immeuble convoité.

«Dans les pays anglo-

saxons, cette procédure est indispensable; on ne peut faire un emprunt sans expertise, explique l'ingénieur Radu Ionescu, fondateur de la société. Il m'a paru intéressant d'importer ce concept; notre rapport fournit un bon outil à l'acheteur, lors des négociations de vente et, éventuellement, auprès de la banque». Seul sur le marché pour l'instant, GPA recrute sa clientèle en Suisse romande et offre aussi ses prestations à qui voudrait acheter une villa ou un appartement en France voisine. Pour l'instant aussi, la société se targue d'être indépendante de tout agent immobilier, de toute entreprise de construction ou de tout institut financier.

«Nous sommes complètement neutres; notre job, c'est de procéder à un scannage aussi complet que possible de la maison pour que l'acheteur puisse se décider en toute connaissance de cause». L'efficacité exi-

ge que l'expert ait un accès libre à toutes les pièces, et que lui soit remis un maximum de plans, de documents concernant la mai-

son. «Il faut compter entre deux et quatre heures pour effectuer l'état des lieux». Au vu de cet état, l'expertise peut aussi indiquer les travaux à prévoir durant les cinq années à venir. «En Suisse, les maisons sont généralement bien construites, estime Radu Ionescu; le premier propriétaire en prend soin, mais les choses se dégradent ensuite, quand la maison se vend et se revend, car les inform-

tions relatives à son bon entretien ne sont pas transmises correctement. Et puis, cela fonctionne comme pour une voiture: neuve, on la bichonne, d'occasion, on est moins attentif».

Surtout les femmes

La clientèle de GPA? A celles et ceux qui désirent acquérir une maison en seconde main s'ajoutent quelques propriétaires (10% des clients) désireux de connaître l'état de leur maison, et quelques régies. Celles et ceux, aussi, qui achètent sur plan. «Beaucoup de gens signent sans rien comprendre. Nous sommes là pour traduire les plans». Une traduction qui, jusqu'ici, n'a suscité que deux réactions négatives d'entreprises générales, mécontentes des «trucs» dévoilés au client. Autre «statistique»: les deux tiers des mandataires sont des femmes, qui, «Avec une expertise, se sentent mieux armées pour affronter les corps de métier. Et puis les hommes croient pouvoir effectuer eux-mêmes certaines réparations».

Munis de ce document, certains clients renoncent-ils à leur achat? «Nous ne sommes pas là pour décourager, mais pour informer. Seuls 10 à 15% de nos clients abandonnent

leur projet. Certains persistent en dépit de tout, car c'est le coup de cœur qui fait loi!».

Dominique Bosshard

● GPA possède son site Internet: www.gpa-immo.ch



Radu Ionescu propose une expertise en toute impartialité.

photo Bosshard

Qui, combien

Derrière Global Project Associates se profilent deux ingénieurs civils EPFL à temps fixe - dont le fondateur Radu Ionescu - épaulés selon les besoins par un architecte EPFL. «Il est nécessaire de répondre à la demande de la clientèle dans les plus brefs délais. Voir la maison tout de suite et délivrer le rapport dans les trois jours qui suivent». Ce travail, on s'en doute, a un prix. Celui-ci dépend du nombre de paramètres à analyser - l'expertise porte autant sur l'état de la toiture, des façades, que des diverses installations et des finitions -, de la dimension, de l'âge et de l'état d'entretien de la maison (à quand remonte la dernière rénovation lourde?). Traduite en chiffres, la fourchette du coût de l'expertise oscille entre 1400 et 2000 francs. / dbo

Consommation Le vélo de demain

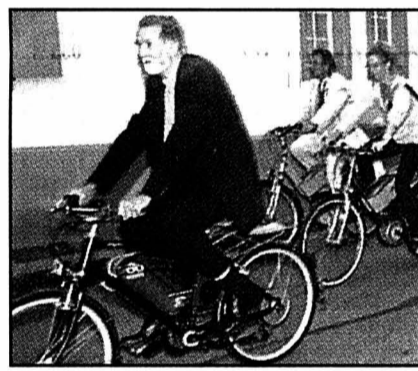

Le vélo électrique, une solution qui a encore quelques défauts.

photo sp

Se déplacer à vélo en ville, c'est pratique sur terrain plat. Mais à la montée, c'est une autre affaire. La solution? Le vélo électrique, qui fait déjà fureur au Japon.

Cet engin n'a rien à voir avec un vélomoteur - même s'il faut un permis pour le conduire -, il reste un vélo, silencieux, muni d'un moteur d'appoint qui se met en marche à la montée grâce à la pression plus forte sur les pé-

dales. Toutefois, la Fédération romande des consommateurs (FRC) met un bémol à l'enthousiasme que pourrait susciter ce nouveau vélo.

Même si les véhicules électriques sont considérés comme non polluants, les batteries continuent de poser problème. En cas d'accident, le cadmium, substance nocive pour l'homme et l'environnement, peut se perdre dans la nature. Le risque est faible, mais pas inexistant. D'autres types de batteries sont à l'étude, mais comme la demande est peu importante, leur fabrication est chère.

Un autre problème apparaît à l'achat du vélo: son prix. La FRC, qui a mené l'enquête, nous informe qu'il coûte entre 1990 et 6190 francs, en raison de sa fabrication en petite série. Pas à la portée de toutes les bourses, donc, le vélo high-tech

SAB

Art-thérapie Du recentrage sur soi à la reconstitution de la personnalité

Il est des situations de déséquilibre comportemental dans lesquelles l'art-thérapie fait merveille. Ainsi cette vieille dame de plus de quatre-vingts ans, dans un hospice depuis cinq ans, qu'un grand choc émotionnel - la perte d'une amie proche - a complètement coupée du reste de ses semblables. L'art-thérapie, musicale en l'occurrence, est parvenue à lui redonner un certain goût de la vie. Pas instantanément bien sûr: il a fallu dans ce cas plusieurs participations de la dame à l'atelier d'art-thérapie. Mais le résultat fut concluant.

Ainsi ce jeune homme de seize ans, en graves difficultés scolaires depuis un an, après avoir suivi jusque-là tout à fait normalement ses études. Sans raison apparente, il a tout à coup changé fondamentalement de comportement, s'est isolé de son environnement familial et social, est devenu violent, jusqu'au jour où, grâce à l'art-thérapie, il a pu expliquer

et comprendre ce qui lui était arrivé.

Mais qu'est-ce que l'art-thérapie, discipline nouvelle? Pour résumer en quelques mots, disons qu'il s'agit d'un support à la psychothérapie au travers de l'expression artistique. «Nous savons depuis l'Antiquité que le phénomène artistique a le pouvoir d'entraîner les hommes vers la beauté, qu'il provoque des effets relationnels entre les hommes et qu'il apaise les âmes», écrit Richard Forestier, art-thérapeute pratiquant dans le centre de la France. Lequel, «dans son manuel d'art-thérapie expose les principes de cette technique à support artistique pratiquée dans la communauté scientifique groupée autour de lui», explique le professeur Emile Aron, de l'Académie nationale française de médecine. Pratiquée depuis long-

temps dans des établissements spécialisés - par exemple à Bellelay -, «l'activité artistique est, selon Emile Aron, un élément important de la thérapeutique psychiatrique, sollicitant des réponses sensorielles qui encouragent la recherche d'un désir ou d'un plaisir, stimulant les

facultés de comportement ou de création. Elle a également le mérite de placer le malade ou l'infirme au premier rang dans la stratégie thérapeutique et d'intensifier la relation entre le psychiatre et le patient, trop souvent remplacée par la prescription de psychotropes».

Si elle n'est pas cependant une panacée universelle dans de nécessaires soins visant à reconstituer la personnalité, notamment dans des cas de perturbations traumatiques, de complexes aux conséquences graves, de phobies, de dépressions, l'art-thérapie - reconnue par la médecine - est à prendre en considération.

Dans le livre qu'il vient de publier, Richard Forestier en éclaire les fondements et méthodologies, l'originalité ainsi que les compétences de l'art-thérapeute. Des exemples concrets illustrent ses propos.

Sonia Graf

● «Tout savoir sur l'art-thérapie», Richard Forestier, éd. Favre, 2000.

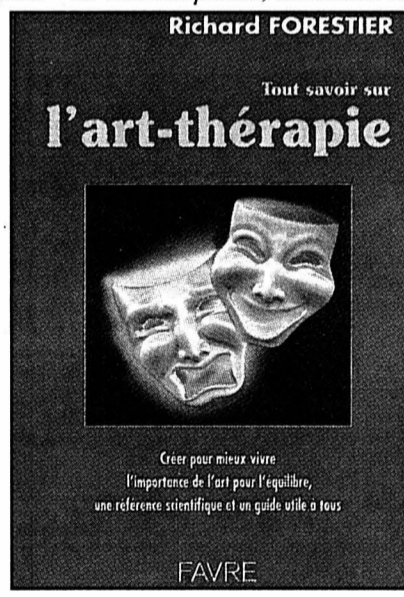

■ **CHIC ET CHOC.** Stuart Weitzman, à Zurich, met le luxe aux pieds des belles cet hiver, qui chausseront des sandales, des talons vertigineux

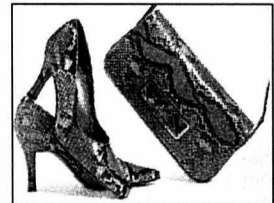

ou des bottes western haut de gamme (ici en python bleu). Mieux, dans un climat et un esprit qu'il souhaite tout de volupté, le designer new-yorkais veut revêtir de velours et de soie la nuit de la Saint-Sylvestre. Pour lui conférer un éclat plus brillant encore, il sert sur demande une soixantaine de ses modèles Crystal Collection de cristaux Swarovski. Le must! A découvrir sur Internet, www.stuartweitzman.ch. / sog

■ **MYTHIQUE.** Pour mettre la femme soignée à l'aise à chaque moment de la journée et de la nuit, il se dispense partout. De la chevelure aux chevilles.

Depuis sa création par Ernest Beaux, qui lui a donné la sensualité de l'ylang-ylang, l'exaltation conjuguée de la rose de mai et du jasmin de Grasse - il en faut 750 kilos pour un kilo d'absolu! - sur un fond de bois précieux, le No5 de Chanel, premier parfum de Mademoiselle,

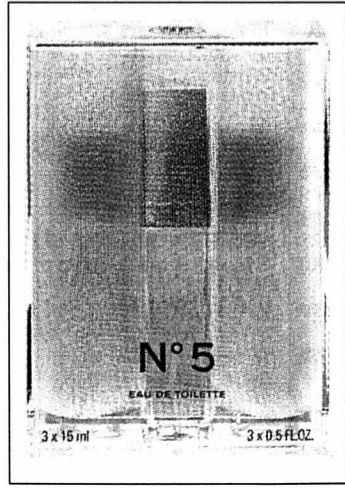

n'a rien perdu de sa séduction. Mieux, ses effluves planétaires qui auront quatre-

vingts ans l'année prochaine sont depuis longtemps un mythe. La célèbre fragrance est d'ailleurs entrée au Musée d'art moderne de New York en 1959. Aujourd'hui, puisqu'on ne change pas un éternel gagnant, c'est sa présentation que Chanel modifie. En faisant du No5 un vaporisateur de poche, présenté sous une élégante livrée aux lignes épurées. L'emballage

nouveau contient une eau de toilette miniature de 15ml et ses deux recharges. / sog

■ **MAQUILLAGE.** Prêt pour sortir, Migros a déposé sur ses comptoirs Colour Wheel et les rouges à lèvres aux tonalités automnales Luscius. Destiné aux yeux, aux joues et aux lèvres, le premier

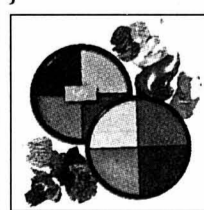

veut relever le teint lorsque le hâle estival s'en va, en lui conférant des nuances raffinées. Les deux versions déclinées sur quatre tons chacune vont du bronze-brun-or pour Salsa, et au rosé-bordeaux pour Passion. Le second cosmétique veut protéger et embellir la bouche, en accord avec les couleurs de la mode. D'excellente tenue, Velvet, Chenille, Taffeta ou Organza sont dotés d'une texture très crémeuse. / sog

■ **EFFLUVES.** Sonia Rykiel se préoccupe des hommes depuis avril 1999, date de lancement de sa première fragrance masculine. Aujourd'hui, pour être plus présente encore, y compris dans les déplacements de Monsieur, elle complète sa gamme par une Eau de toilette en vaporisateur. Ainsi, dans un pull à col-roulé et des bords côtes, le flacon se remplit-il de délicieuses notes fruitées (mandarine, pamplemousse) toutes de fraîcheur, d'épices de feu agrémentées de jasmin et de figue, ainsi que de notes boisées, ambrées et musquées pour dispenser un cocktail plébiscité. / sog



■ **ÉPIDERME.** Pour venir au secours des femmes - presque toutes - qui veulent mettre en échec les désagréables brillances du nez et du front en raison d'un excès



de sébum, la ligne Swiss-care de Givenchy a élaboré l'Essentiel Matte. Fluide matifiant de longue durée, ce cosmétique destiné au traitement en profondeur des peaux mixtes à grasses se présente dans un flacon-pompe, sous forme d'émulsion fluide et légère basée sur un bouquet de principes actifs régulateurs. Dont l'amidon de maïs et un puissant anti-bactérien. L'hamamélis astringent adoucit quant à lui l'épiderme désormais affiné et velouté. / sog

EN BREF

Aujourd'hui C'est la cadette

Situation générale: la zone de basses pressions s'est décomposée et le mauvais temps, qui était resté accroché au massif alpin depuis près d'une semaine, s'est évanoui vers l'est. Une perturbation, la petite dernière de la famille, traverse encore le Jura aujourd'hui. L'accalmie sera ensuite de courte durée, car une vigoureuse dépression s'est creusée sur l'Atlantique et ses effets se feront sentir dès jeudi soir.

Prévisions pour la journée: le plafond est couvert et bas ce matin, on peut presque toucher les nuages. De petites ondées se produisent sur l'ensemble de la région, plus éparpillées l'après-midi. Les températures sont assez conformes aux normales saisonnières, affichant 13 degrés autour des lacs et 10 à 1000 mètres.

Demain et jeudi: en partie ensoleillé avec des passages de nuages élevés et des stratus matinaux.

Jean-François Rumley

Carte isobarique prévue pour aujourd'hui à 14 heures

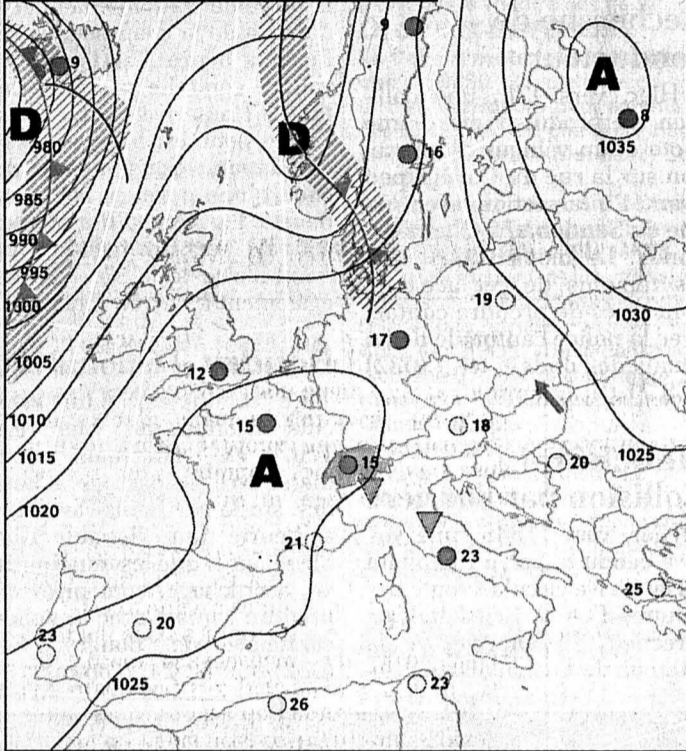

Front froid		Pluie
Front chaud		Averses
Occlusion		Zone orageuse
Courant d'air froid		Neige
Courant d'air chaud		Anticyclone
Isobares: indication de la pression en hectopascals (mbar)	1015 1010 1005	Dépression
		Ciel serein
		Ciel nuageux
		Ciel couvert

Fête à souhaiter
Hedwige

Températures
Aujourd'hui à 14 heures

- Neuchâtel: 13°
- Boudry: 13°
- Cernier: 11°
- Fleurier: 11°
- La Chaux-de-Fonds: 10°
- Le Locle: 10°
- La Vue-des-Alpes: 7°
- Saignelégier: 10°
- St-Imier: 11°

Hier à 14 heures

- En Suisse...**
- Bâle: beau, 19°
 - Berne: très nuageux, 12°
 - Genève: peu nuageux, 14°
 - Locarno: pluie, 15°
 - Sion: peu nuageux, 16°
 - Zurich: très nuageux, 13°

- ... en Europe**
- Athènes: beau, 23°
 - Berlin: peu nuageux, 19°
 - Istanbul: nuageux, 22°
 - Lisbonne: nuageux, 18°
 - Londres: très nuageux, 13°
 - Madrid: beau, 17°
 - Moscou: pluie, 8°
 - Paris: pluie, 11°
 - Rome: très nuageux, 19°

- ... et dans le monde**
- Bangkok: nuageux, 31°
 - Le Caire: nuageux, 28°
 - Johannesburg: beau, 28°
 - Miami: nuageux, 29°
 - Pékin: nuageux, 17°
 - Rio de Janeiro: nuageux, 28°
 - San Francisco: nuageux, 18°
 - Sydney: nuageux, 18°
 - Tokyo: pluvieux, 22°

Soleil
Lever: 7h53
Coucher: 18h41

Lune
(décroissante)
Lever: 21h35
Coucher: 12h19

Niveau des eaux
Lac de Neuchâtel: 429,38m
Température (au Nid-du-Crô): 15°
Lac des Brenets: 751,74 m

Vent
Lac de Neuchâtel: ouest, 1 à 3 Beaufort

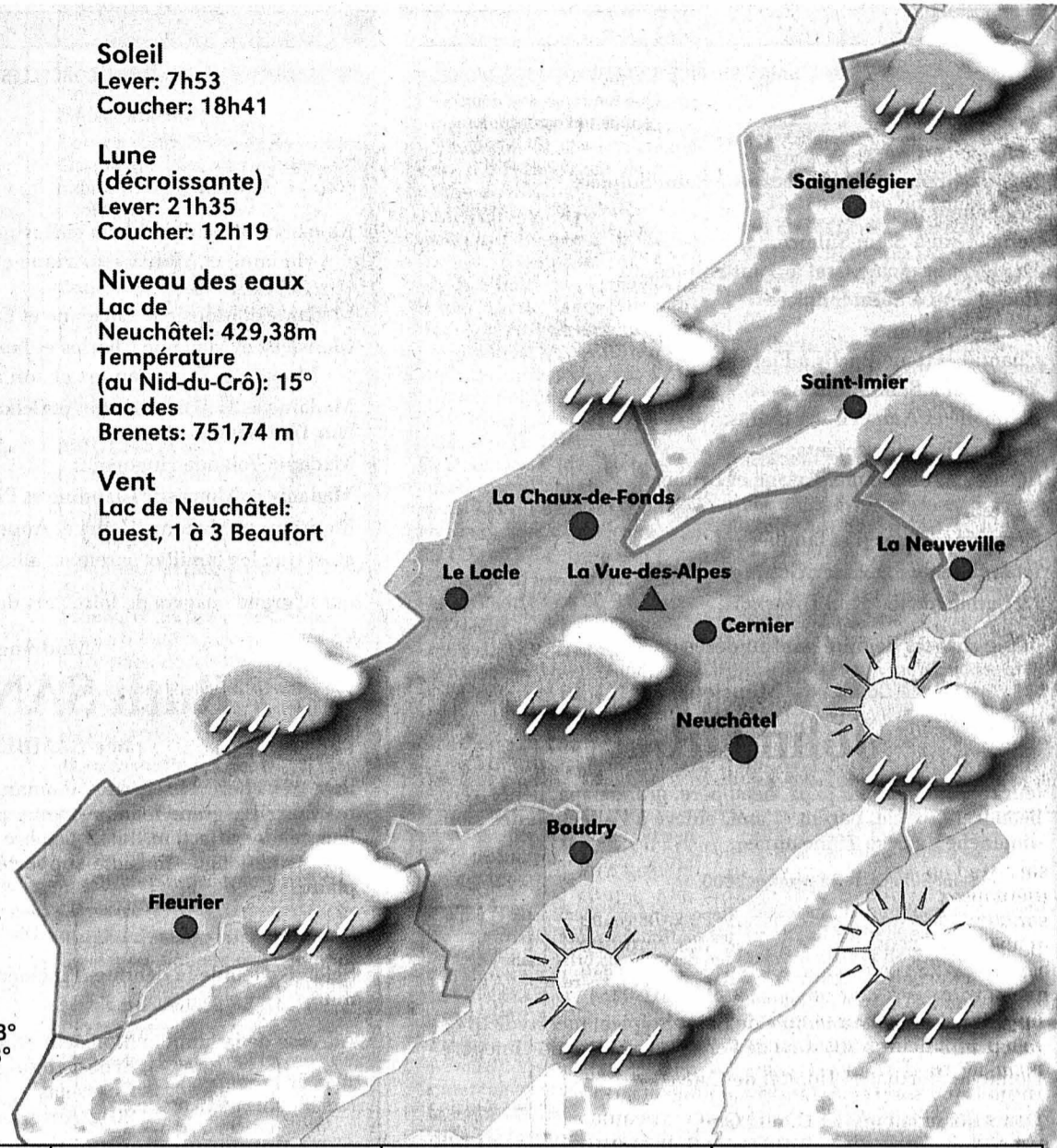

Aujourd'hui	Mercredi	Jeudi	Vendredi
En plaine: 13° A 1000 m: 10°	15° 12°	14° 12°	13° 10°

Infographies: Pascal Tissier / Sources: Jean-François Rumley, F. Cachelin SA et Keyston

Le XX^e siècle finit dans 76 jours 1976 La grève Dubied

Dans l'après-midi du 9 août 1976, le personnel de Dubied, à Couvet, se met en grève. Le travail ne reprendra que le 6 septembre. Ce sera la plus grande grève en Suisse après 40 ans de paix du travail.

Les travailleurs protestaient contre un jugement du tribunal arbitral qui ne leur permettait pas de récupérer leurs acquis sociaux. Ils avaient dû y renoncer en 1975, suite aux difficultés de trésorerie de l'entreprise. En 1974, elle occupait 2252 personnes à Couvet, Marin, Peseux et Neuchâtel. En 1976, elle en comptait encore 1600.

La grève apportera un million de francs de réparation aux salariés et des promesses de restructuration. Durant quelques années, la situation semblera se redresser. Mais à fin 1987, faute d'obtenir un sursis concordataire, Dubied doit liquider (500 emplois supprimés). En 1988, Monk-Dubied et Edco Engineering reprennent ce qui reste. En 1995, Monk-Dubied dépose son bilan: c'est la fin de la production de machines à tricoter dans le Val-de-Travers.

RGT

MOTS CROISÉS No 841

Horizontalement : 1. Un auteur de copies conformes. 2. La grande sécheresse. 3. Comme on vous le dit! - On le préfère à la contrainte. 4. Surabondance. 5. On ne peut plus fûtée - Prénom féminin. 6. Décorations - Une manière de fendre les eaux. 7. Le clinquant les fait craquer... - Démonstratif. 8. Base de roc - Un grand sot. 9. Pour abrégier la suite. 10. Vente à prix spécial. 11. Un léger vent suffit à les agiter.

Verticalement : 1. Un état qui exige un bon coup de balai. 2. Son cours varie d'une minute à l'autre - Passereau jaune et noir. 3. Ce qu'elle préfère, c'est la bonne aventure - Renforcement osseux. 4. Paru - Tête de scalp - A l'opposé de là. 5. Maladie de peau - Le paresseux ne risque pas de se la fouler... 6. Au centre de la cité - Un bon coup de raquette et c'est réussi - Bout de pain. 7. La séparation de force. 8. Un bon moyen pour fuir la réalité - Sigle romand. 9. Part d'année - Place de jeux.

Solution dans la prochaine édition

Solution du numéro 840

Horizontalement : 1. Splendeur. 2. Paix - Un. 3. Entité - As. 4. Olé - Bis. 5. Ustensile. 6. Lié - Tué. 7. As - Sacrée. 8. Tard - Se. 9. Elans - Sue. 10. Ou - Né. 11. Registres. **Verticalement :** 1. Spéculateur. 2. Pan - Sisal. 3. Litote - Rang. 4. Exilé - SDN. 5. Tenta - SOS. 6. Due - Sucs - Ut. 7. En - Bières. 8. Ail - Une. 9. Rassérénées. ROC 1911

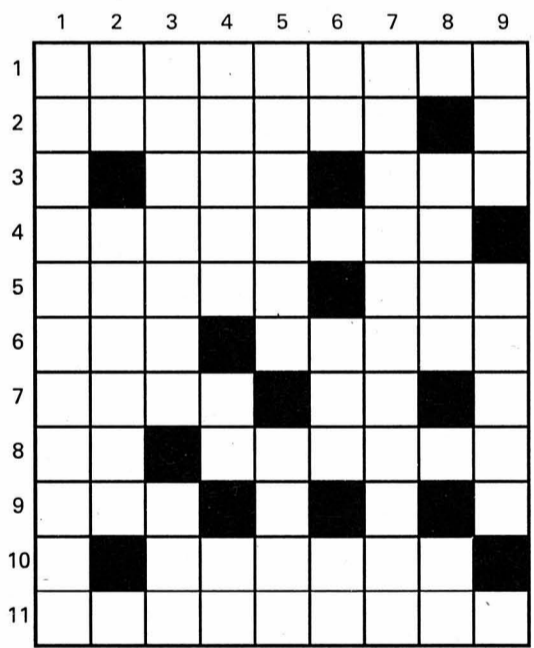

Insolite Vacances coûteuses

Après avoir passé trois mois en détention en Yougoslavie, quatre Néerlandais ont eu la bonne surprise à leur retour au pays cette semaine d'être accueillis par une note de 100.000 florins (60.000 francs) pour la location de leur Citroën Evasion qu'ils ont oubliée à Belgrade.

Les quatre Néerlandais avaient été arrêtés en juillet à la limite entre la province du Kosovo et le reste de la Serbie. Des cartes, des couteaux, des caméras et des uniformes militaires avaient été découverts dans leur voiture ce qui avait suffi aux policiers pour les accuser de complot d'assassinat contre le désormais ex-président yougoslave Slobodan Milosevic. Après l'arrivée au pouvoir du nouveau président Vojislav Kostunica, les quatre hommes ont pu enfin retrouver lundi la liberté après l'abandon des charges retenues contre eux. Rentrés en avion le lendemain aux Pays-Bas, ils ont été sommés de payer les frais de location. /ap

