

Football Les premiers pas de Neuchâtel Xamax SA

p 2 et 13



Expo.02 Genève dévoile sa journée

Laurent Moutinot, ici aux côtés de Nelly Wenger, a présenté hier GE.02 à la presse. A Bienne, une dizaine d'oppositions ont été déposées contre l'expoparc du futur artepilage.

photo Keystone

Neuchâtel Vers Paris au pas de course

Une douzaine d'élèves des classes d'intégration professionnelle de l'ESRN entreprennent, dès aujourd'hui, de rallier Neuchâtel à Paris au pas de course.

photo Marchon

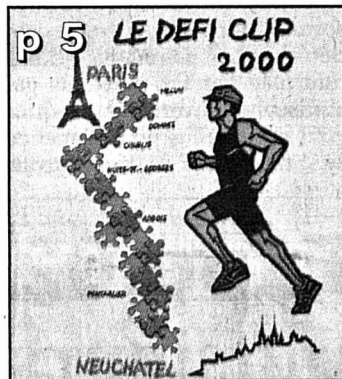

p 19

photo Marchon

La salle du Conseil général de l'Hôtel de ville de Neuchâtel a été hier le théâtre d'une séance très particulière, au terme de laquelle Neuchâtel Xamax SA a fait ses premiers pas. Le club de la Maladière est ainsi entré dans une ère nouvelle.

Opinion
Un petchi supportable

Quel est le sujet à la mode en ville de Neuchâtel et alentours? L'aménagement de la place du Port? Festijazz? La tour de l'OFS?

Non. La grande question, posée par Madame Expo.02, c'est celle du parking au centre-ville durant les deux ans à venir.

On le sait, en cette fin de XXe siècle, la liberté de rouler et de se parquer constitue l'une des grandes revendications de l'Homo occidental. Que l'on s'en désole ou non, c'est une réalité, sans compter que la voiture peut être un outil de travail. Et puis, comme disait l'autre, on a les revendications qu'on peut...

Mais tout de même! Si tout habitant de Neuchâtel qui se respecte a de quoi regretter amèrement la fermeture de l'espace de délasserment que sont les Jeunes Rives - faut-il vraiment vingt mois pour construire l'artepilage? -, la question du trafic et du parking mérite d'être relativisée.

Relativisée, d'abord, comparativement à tout ce que l'Expo.02 a apporté et apportera encore à la capitale

cantonale et sa région. De manière concrète (les recettes hôtelières par exemple), comme abstraite (la région a-t-elle jamais été aussi dynamique?).

Relativisée, ensuite, eu égard aux différentes solutions de remplacement, solutions sur lesquelles la Ville et l'Etat de Neuchâtel planchent encore. Et là où des solutions n'existent pas - les surfaces disponibles étant comptées -, c'est à nous, simples pékins, d'en trouver: se regrouper dans une voiture, se déplacer à pied, en roller, à vélo, en scooter, à moto, sans oublier bien sûr les compagnies de transport public. Dont on attend d'elles aussi, parce que justement elles sont publiques, qu'elles trouvent des solutions (augmentation des fréquences, réduction des tarifs, création de nouvelles lignes, etc.).

Oui, l'Expo.02 a son prix, à commencer par l'inévitable petchi que la manifestation va engendrer. Mais en attendant que le contenu de l'exposition nationale soit, espérons-le, aussi attractif qu'annoncé, les populations des quatre régions concernées ont leur rôle à jouer en tolérant ce petchi. Mieux: en faisant en sorte de le limiter au minimum.

Pascal Hofer



p 6

Marin-Epagnier Une classe de 8e tourne un film outre-Sarine

Des élèves de Marin ont participé à un échange linguistique d'un style inédit, en tournant un film avec une classe de Lenzbourg.

photo sp

Neuchâtel Un canton horloger par excellence

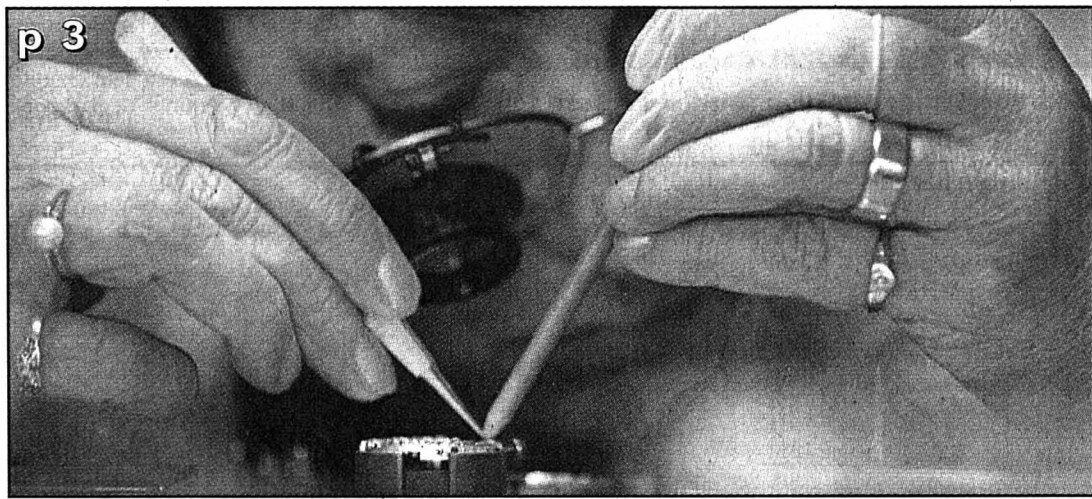

La Convention patronale horlogère a livré les résultats de son recensement. Tant en matière d'effectifs que d'entreprises, le canton de Neuchâtel pointe en tête. Le recensement dresse aussi un portrait complet de l'arc horloger de Genève à Schaffhouse.

photo Keystone

Vallées Un livre pour raconter les fontaines

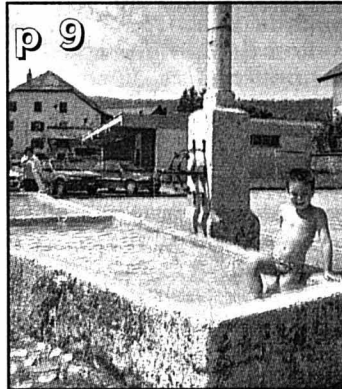

A Fontaines, la pile de ces bassins est la plus ancienne du canton. Un livre l'évoque, ainsi que tous ces points d'eau que les ans ont rendus décoratifs, au Val-de-Ruz et au Val-de-Travers.

photo Galley

Argent sale Bureau antiblanchiment efficace

p 14

Assises. Beaucoup de questions sans réponses

p 2

Actualité cantonale	p 2-3
Régions	p 5-11
Horizons	p 13
Suisse	p 14
Monde	p 16
Economie	p 17
Bourse	p 17

Société	p 18
Sports	p 19-27
Magazine	p 28-29
Radio/TV	p 32-33
Memento	p 34
Carnet	p 35
La Der/Météo	p 36

RETROUVEZ

Minie
 en page 8

Assises Pénurie de pétrole donne des idées

Au deuxième jour du procès des trois hommes d'affaires slaves, hier à Neuchâtel, la Cour d'assises a tenté de décortiquer les mécanismes de l'enrichissement illégitime. Un incident de parcours a fortement irrité le président.

Pourquoi diable l'Ukraine avait-elle besoin de vendre 200.000 tonnes de kérosène en 1993? Yuri S. l'a rappelé hier à la Cour: parce que le pays avait cruellement besoin de liquidités pour payer ses fonctionnaires, mineurs et métallurgistes. Mais les acheteurs ne se pressaient pas au portillon. Il fallait allonger pour chaque tonne de carburant 4,5 millions de karbovanetz, une monnaie de transition qu'aucune banque au monde n'utilisait.

Pour la partie plaignante, les intermédiaires ont grugé la république d'Ukraine en lui masquant le prix réel négocié avec des acheteurs grecs. Ils ont empoché 154,5 dollars par tonne de kérosène et n'en ont reversé que 142. Sur une livraison de 94.000 tonnes, le préjudice s'élève à plus d'un million de dollars.

Faux! proteste la défense. Les Grecs ont réellement payé l'essentiel du kérosène en karbovanetz (achetés à diverses sociétés). La Damiana Bank contrôlée par les prévenus garantissait les versements quoi qu'il arrive. Un prix plancher de 142 dollars la tonne avait



Les avocats Richard Calame et Blaise Péquignot défendent dans ce procès les intérêts de la république d'Ukraine. Croquis d'audience: Tony Marchand

certes été prévu, mais uniquement pour se prémunir contre les sautes de change.

Etonnant débloqué

Reste le contrat portant sur deux millions de tonnes de pétrole. Avec les prévenus pour intermédiaires, le consortium d'Etat ukrainien se fait livrer 1,2 million de tonnes de brut (de provenance grecque). La dernière livraison a lieu en mai 1994. En août, le fournisseur réclame 20 millions de dollars impayés, le consortium veut des justificatifs. Le gouvernement (qui a changé en juillet) n'est pas pressé de débloquer

la situation. Comment alors expliquer que le fournisseur ait fini par se faire transférer 20 millions grâce à la Damiana Bank?

«En présence de deux versions contradictoires, vous donnez raison à la partie qui n'est pas cliente contre votre cliente?!», s'étonne le président. En première ligne durant toute la journée, martelant en russe des explications qui mettent à rude contribution la traductrice, Yuri n'offre pas de réponse satisfaisante. Mais c'est en versant soudain des pièces inédites au dossier qu'il exaspère le plus le président de

la Cour. Doutant que ces documents n'aient pas pu être produits plus tôt, François Delachaux décrète une heure d'interruption pour digérer l'incident. En aparté, les avocats de la défense s'étonnent que la Cour soit si restrictive avec l'administration de preuves, dans un procès où ne défilera ni témoin, ni expert. «Pendant qu'ils y sont, qu'ils délibèrent et nous envoient le jugement par la poste!» lâche l'un d'eux dans un mouvement d'humeur.

Juges et jurés entendront aujourd'hui le réquisitoire et les plaidoiries.

Christian Georges

En tête Manu Accard fait danser les jeunes

Il dit aimer la danse, mais pas forcément le milieu qui lui est associé. Ni les casiers dans lesquels on s'évertue trop souvent à ranger les styles. Pour Manu Accard, 30 ans, la danse, c'est d'abord un métissage. Un art de rencontres, qui fait se côtoyer musique, peinture et même - pourquoi pas! - arts de la table.

Danseur et chorégraphe, l'homme sait aussi se faire pédagogue pour transmettre sa passion aux enfants. Dimanche, à Neuchâtel, vingt jeunes de 11 à 15 ans (dont trois garçons) ont déployé sur la scène de l'école JC Equilibre l'énergie et l'expressivité qu'il leur insuffle depuis neuf mois. Soit depuis qu'est né le Groupe chorégraphique junior de Neuchâtel, entité de taille romande, mais que Manu Accard rêve de faire croître jusqu'à la dimension nationale.

De la danse? Oui, mais avec un clin d'œil appuyé du côté du mime et du théâtre. «C'est

plus communicatif pour le public que de lui balancer des machines à danser.» A fortiori si on ne les fait pas travailler dans un seul style. Hip-hop? Jazz? Tous deux sont proches de la culture des jeunes danseurs. Aussi Manu Accard puise-t-il dans cette gestuelle, «mais les enfants doivent pouvoir s'adapter à n'importe quel chorégraphe.»

Satisfait de la première sortie de ses poulains, il est conscient qu'il faut «souffler sur les voiles» pour que l'aventure se poursuive. Nouvelles auditions («on peut avoir 150 à 200 candidats!»), remises en question. Puis, à la rentrée, reprise du boulot, un week-end par mois à Neuchâtel. «Ils viennent avec leur motivation individuelle, ils acquièrent une motivation de groupe», souligne Manu Accard, qui apprécie, pour eux, cette «chance incroyable de faire de la scène».

SDX

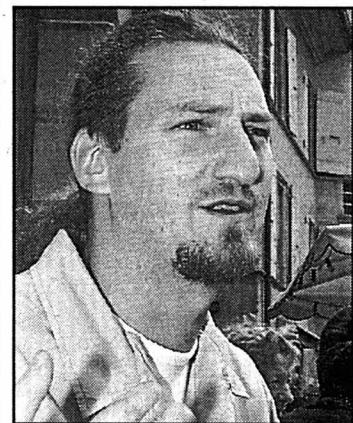

Pour Manu Accard, la danse, c'est d'abord un métissage. photo Marchon

Bio express

Manu Accard est un peu nomade. Parisien, il est tantôt à Toulouse, tantôt à Barcelone. Mais aussi de plus en plus à Neuchâtel. D'abord parce qu'il déploie son énergie dans l'école de Jo Cuche. Ensuite, c'est ici que vit Geneviève, sa femme depuis cette année.

Danseur, chorégraphe, formateur, il évolue dans trois styles, reliés par un même fil conducteur: hip-hop, jazz et salsa. SDX

Expo.02 Arteplage de Bienne: plusieurs oppositions à l'expoparc

Une dizaine de personnes et d'entreprises ont déposé des oppositions au permis de construire de l'expoparc de l'arteplage de Bienne. Après avoir examiné leur contenu avec l'Expo.02, le canton de Berne proposera des pourparlers de conciliation.

Les opposants sont des personnes privées ainsi que deux à trois PME, a indiqué hier à l'ats Christophe Cueni, responsable pour Bienne à l'Office bernois des affaires communales et de l'organisation du territoire (Oacot).

Les premiers craignent notamment pour leur tranquillité; ils redoutent des nuisances sonores ou considèrent certaines constructions futures comme trop proches ou trop volumineuses. Les entreprises, elles, voient plutôt des inconvénients

liés à l'accès et à l'exploitation de leur site. Le projet prévoit le bouclage complet d'une rue.

L'Oacot va convier les opposants à des pourparlers de conciliation, si possible dès le 17 juillet. L'objectif est «évidemment

de mettre tout le monde d'accord et de trouver un arrangement».

La voie serait ainsi ouverte à l'octroi du permis de construire pour l'expoparc. Pour Christophe Cueni, les oppositions ne mettent pas en péril l'ensemble du dos-

sier, mais uniquement des «questions de détail».

L'arteplage biennois nécessite deux permis de construire: l'un pour l'expoparc (partie terrestre de l'arteplage), l'autre pour le forum (partie au-dessus du lac). Ce dernier permis n'a pas soulevé d'opposition, a indiqué l'Office juridique de la Direction cantonale des travaux publics. Opposant potentiel, l'ATE (Association transport et environnement) a fait savoir tout récemment qu'elle renonçait à s'opposer aux permis de construire et à la modification de plan de quartier qu'ils impliquent.

Bienne est le seul des sites de l'expo nécessitant des permis de construire. Ces derniers ont connu pas mal de soubresauts. La première mise à l'enquête publique a été effectuée en mai 1999. Le tout a été gelé ensuite du fait des ennuis de l'exposition. /ats-réd

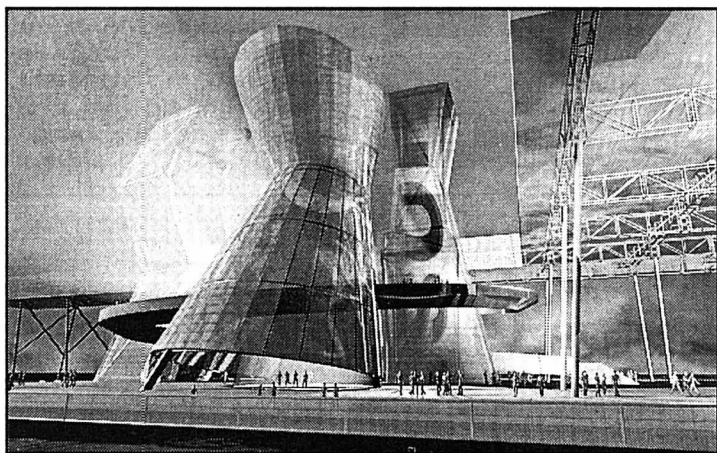

Le futur arteplage de Bienne attend encore son feu vert. photo a

Informatique Regards croisés sur la formation

A l'initiative de l'Espace informatique neuchâtelois (EIN), une table ouverte sur la formation dans le domaine du logiciel sera mise sur pied demain soir au Centre professionnel du Littoral neuchâtelois (CPLN), à Neuchâtel. Elle s'adressera tant aux jeunes qu'aux entreprises.

Les organisateurs rappellent le potentiel d'emplois important offert par le domaine de l'informatique aux jeunes filles et jeunes gens «ouverts, créatifs et débrouillards». Pour ces derniers, ils offriront une information complète du domaine et une plate-forme de discussion devant les aider dans leur choix. Ils s'arrêteront aussi sur la formation, qu'il s'agisse des formations certifiantes, du perfectionnement professionnel ou de la formation en emploi.

Aux entreprises, l'EIN fera notamment remarquer «le manque cruel actuel» de per-

sonnes capables de relever les derniers défis apparus dans ce domaine. Surtout, il répondra à leurs questions.

Plusieurs intervenants ont été conviés à cette table ronde. Chacun et chacune de ces spécialistes abordera un thème particulier. SSP

CPLN, rue de la Maladière 84, Neuchâtel, auditoire A 14, jeudi 29 juin, de 17h30 à 20h.

Rubrique Canton de Neuchâtel

Stéphane Devaux
Pascale Béguin
Christian Georges
Rémy Gogniat
Nicolas Huber
Brigitte Rebetez
Sandra Spagnol

Tél. (032) 723 53 01
Fax: (032) 723 53 09



Fr. 80.

Offre valable jusqu'au 15 septembre 2000

Votre magasin d'optique VISILAB à Neuchâtel:

Rue de l'Hôpital 4 · Tél. 724 26 24

www.visilab.ch

Forfait «optique solaire»

2 verres optiques solaires* adaptés à votre vue pour ce prix exceptionnel

*verres unifocaux, toutes corrections, protection totale aux rayons ultraviolets, montage compris.

VISILAB

VOS LUNETTES EN UNE HEURE

Industrie De Genève à Schaffhouse, le portrait de l'arc horloger est dessiné

Nombres d'entreprises, effectifs, profil des collaborateurs et niveau de formation: la CP - la Convention patronale de l'industrie horlogère - a dressé le portrait-robot de ce secteur industriel. Une certitude: Neuchâtel est le canton horloger par excellence.

Daniel Droz

«C'est une tradition depuis 51 ans», a rappelé François Matile hier à Neuchâtel. Le secrétaire général de la CP a livré les résultats du traditionnel recensement de la branche. En préambule, le président de la CP Jean Cavadini a tenu à rappeler les importantes mutations et remous qu'a connus la branche depuis le début des années 70. Les effectifs sont notamment passés de 90.000 à environ 30.000 au début des années 80. Depuis plus de 15 ans, les effectifs fluctuent autour de la barre des 33.000 personnes.

Un record depuis 1982

Au dernier jour de septembre 1999, le nombre de

collaborateurs était de 34.655, soit 411 personnes de plus par rapport à l'année précédente. «Un record depuis 1982», a souligné François Matile. Environ 6000 travailleurs sont des frontaliers. Quant au nombre d'entreprises, il se situait à 567, soit 14 de moins qu'en 1998. Sur le long terme, les effectifs horlogers et le nombre d'entreprises sont stables. «Nous n'attendons plus de très forte variation», a précisé le secrétaire général de la CP.

Au niveau de la répartition des emplois entre femmes et hommes, un certain équilibre est constaté. Les collaborateurs masculins sont au nombre de 18.531 (53,5%), alors que leurs consœurs sont 16.124 (46,5%).

Autre constat: l'horlogerie est une industrie. Quelque 75% du personnel travaille à la production. La statistique a été affinée. Avant, le recensement était basé sur la qualification d'employé ou d'ouvrier. Ces dernières n'avaient pas de véritable lien avec l'affectation du personnel.

François Matile met aussi le doigt sur une survivance:

le travail à domicile qui représente 2% des effectifs (environ 600 personnes). «Des femmes essentielle-ment.» Au passage, il a rappelé qu'en 1970, 13.000 personnes travaillaient à domicile.

Fortement conventionnée

La CP a aussi tenu à rappeler que l'industrie horlogère était fortement organisée en terme de partenariat social. En 1999, 28.280 collaborateurs (81,6%) étaient affiliés à un syndicat - la FTMH, Syna, la Société suisse des employés de commerce ou l'Association suisse des cadres. Au niveau des entreprises, 400 étaient membres de la Convention patronale, soit 70,5%.

Sur le long terme, «la proportion d'effectifs et d'entreprises conventionnés est stable», a expliqué François Matile. Pour sa part, Jean Cavadini a rappelé que le salaire horloger moyen se montait à 4587 francs. Le président de la CP a aussi précisé que des négociations sur la convention collective auront lieu l'an prochain.

DAD

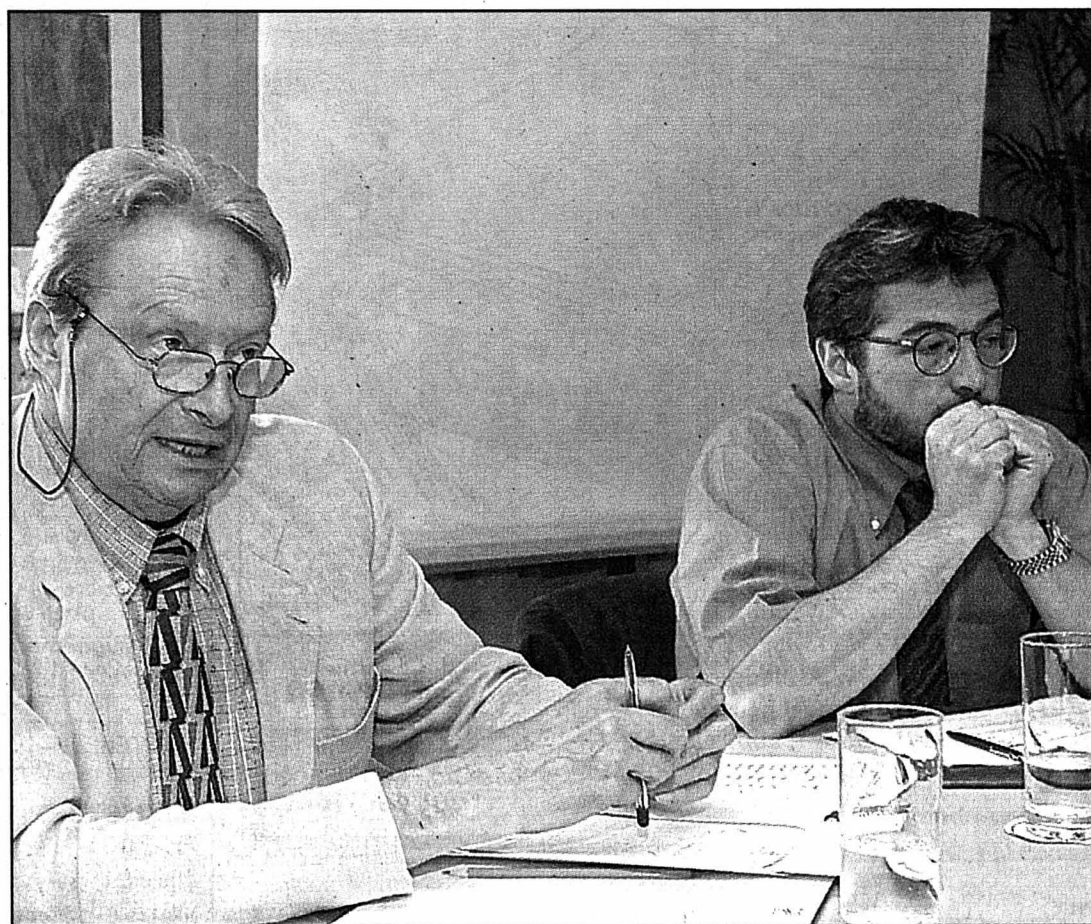

Jean Cavadini et François Matile, respectivement président et secrétaire général de la Convention patronale horlogère, ont présenté hier à Neuchâtel les résultats du recensement effectué en 1999.

photo Galley

Neuchâtel par excellence

L'industrie horlogère est l'apanage des cantons de l'Arc jurassien. Son champ d'activité s'étend de Genève à Schaffhouse en passant par les régions jurassiennes. Plus de 90% des effectifs et 95% des entreprises y sont établies. Le reste se trouve surtout en Valais et au Tessin.

La palme revient à Neuchâtel qui compte 9533 personnes employées dans le secteur, soit 27,5% des effectifs totaux. Ceci représente environ 12% de la population active du canton. «Il est aussi le plus varié en terme d'activité», a précisé François Matile. Il précède le canton de Berne (19,9%) et Genève (14,8%). Le Jura pointe en cinquième position avec 3345 collaborateurs, soit 9,7%.

En terme d'entreprises, Neuchâtel domine aussi la situation avec 163 établissements (28,7%). L'industrie horlogère est aussi très diversifiée. Les activités vont de l'assemblage de montres complètes à la fabrication de pièces détachées, en passant

par le polissage ou la galvanoplastie, sans oublier les entreprises (124, soit 16,7%) qui ne pratiquent qu'une activité purement tertiaire comme la vente et la représentation.

Lés fabricants de composants horlogers (bracelets, cadrans, etc.) sont les plus nombreux (175). Ils précèdent les sociétés d'assemblage et de terminaison de produits (les manufactures, les établissements et les termineurs) qui sont au nombre de 147.

Le secteur consacre aussi le règne des PME. Environ 75% des établissements comptent moins de 50 employés. Ils emploient seulement 15% du personnel. Seuls neuf établissements comptent plus de 500 personnes. Plus de la moitié du personnel travaille dans des entreprises comptant moins de 250 employés. En moyenne, une entreprise occupe une soixantaine de collaborateurs.

Selon François Matile, cela traduit «la tradition extraordinaire de la diversité de l'industrie horlogère».

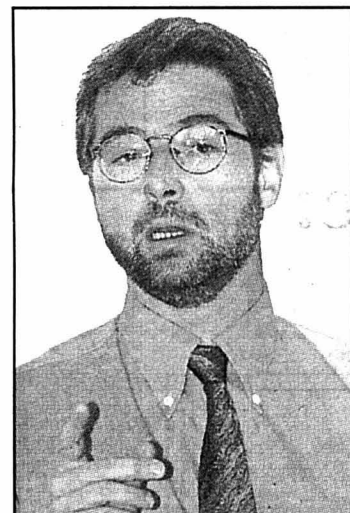

Le canton de Neuchâtel est le plus varié en terme d'activités, a précisé François Matile.

photo Galley

La CP a aussi précisé que «près de 30% des établissements exercent tout ou partie de leur activité dans un domaine qui n'est pas directement lié à l'horlogerie comme le technico-médical ou la connectique».

DAD

Des balises pour la formation

Pour 1999, la CP a tenu à ce que le recensement tienne compte du niveau de formation des employés de l'horlogerie. Ces résultats serviront de balises pour le futur. Nous en saurons plus à l'automne. Mais pour la CP, «il apparaît d'ores et déjà que la promotion de la formation interne s'avère nécessaire».

Les effectifs ont été divisés en quatre catégories. Les collaborateurs de formation supérieure (HES, universités et écoles polytechniques fédérales) représentent 9% du total. Les diplômés de métier (CFC ou le CAP français) atteignent 40%. Les non ou semi-qualifiés atteignent 49%. «Beaucoup moins que nous le pensions», a dit François Matile.

Quant aux apprentis, ils représentent 2%. Des différences sont toutefois visibles entre la Suisse alémanique - où ces derniers sont entre 8 et 9% - et la Suisse romande où «les entreprises horlogères ont

confié la formation aux pouvoirs publics».

La CP constate toutefois que la structure même de l'industrie horlogère - les PME sont largement minoritaires - peut expliquer la peine que les entreprises

ont à trouver ou à former des apprentis. François Matile estime que la branche devrait aller dans le sens d'apprentissage dual - une part à l'école, l'autre dans l'entreprise. Et de constater que «les pouvoirs publics soulignent toujours que bon nombre d'horlogers sont formés dans des écoles». Sous-entendu, vous vous reposez trop sur nous.

Reste qu'en matière de formation, il est difficile de répondre à la demande en raison de l'ampleur et des spécificités de la branche. Certains métiers ne nécessitent pas beaucoup d'effectifs. «On travaille sur l'unité», précise François Matile.

Pour Jean Cavadini, «le travail se fait en parfaite symbiose avec les écoles». Il y a une parfaite connaissance de l'offre, les patrons sont rendus attentifs à la reconnaissance des apprentis. «Le chemin suivi est le bon», estime le président de la CP.

DAD

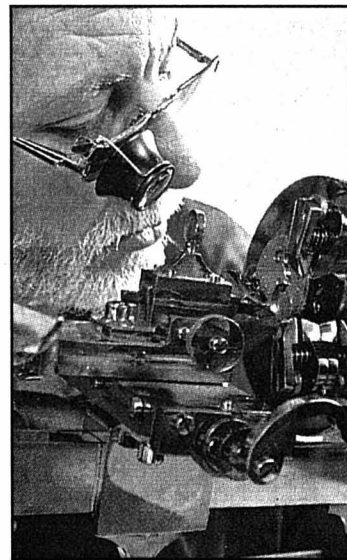

Les métiers de l'horlogerie sont spécifiques. Les besoins sont pointus.

photo CIHH

Sport Le grand soir des Portugais de Neuchâtel

Ce soir, le Portugal rencontre la France, finale de l'Euro 2000 de football en jeu. A Neuchâtel, canton qui accueille plus de 9000 Portugais, on s'apprête aussi à vivre l'événement avec intensité.

Au café «Portugalia», la porte est ouverte, malgré le trafic intense le long de la rue des Draizes. A entendre Maria-Amélia, la patronne, elle le restera aussi ce soir. On s'aglutinera dans la petite salle, jusque sur le pas de porte, histoire de ne pas perdre une miette du spectacle sur le petit écran.

Le spectacle? Ce serait faire injure à José de lui demander lequel. Le Portugal-France de ce soir, en demi-finale de l'Euro 2000 de football, c'est bien plus qu'un simple match. C'est le rassemblement de

toute une nation autour de «sa» sélection. Et le fait d'être loin de ses terres ne change rien à l'affaire. «Si on n'aime pas le foot, on n'est pas vraiment portugais», lance José en souriant. José, la trentaine tranquille, en Suisse depuis 18 ans, a travaillé sur les chantiers et à taper dans un ballon sur les terrains neuchâtelois. Avec ses 9258 autres compatriotes recensés au 31 décembre 1999, il forme la deuxième collectivité étrangère dans le canton. Juste derrière les Italiens (9969 personnes), mais loin devant les Français (4853) et les Espagnols (2917).

Sur écran géant

C'est dire s'ils seront nombreux, ce soir, à attendre des exploits de Luis Figo et de ses coéquipiers. Réunis dans les cafés, dans leurs lieux de ren-

contre (le match sera retransmis sur écran géant au Centre portugais de Neuchâtel, à la

route des Falaises), ils feront bloc derrière les «rouge et vert». «Chaque amateur de

football a son club, mais quand la sélection nationale joue, tout le monde est ensemble», poursuit José. Son pronostic? «Ce sera juste, mais on arrivera à passer.» Bien sûr, en face, il y aura les champions du monde, mais au «Portugalia», on a confiance. José rappelle que ces gars-là ont aussi été champions du monde...chez les juniors.

Et parce qu'il est incollable, il n'a pas oublié que la dernière demi-finale européenne du Portugal, c'était en 1984. Contre la France, qui avait gagné.

Alors, de la revanche dans l'air? «Si on bat la France, on est champion», lance un homme, au fond du café. «Attention à ne pas faire la fête trop vite», tempère José, prudent. Reste que Maria-Amélia, elle, a déjà le grand drapeau qu'elle prévoit de sortir en cas

de succès. Petit par la taille, le Portugal sera devenu grand par le cœur...

SDX



Le Portugal rêve de finale, à Bruxelles comme à Neuchâtel.

photo Keystone

PUBLICITÉ

Raymonde et Catherine Rossier

R.C.R
BOUTIQUE

PLACE PURY 2 - 2000 NEUCHÂTEL

sont très heureuses de vous accueillir dans leur nouvelle boutique de mode féminine!

Pour plus de clarté dans votre couverture d'assurance.

Tirez parti de nos conseils et de notre classeur d'assurances.

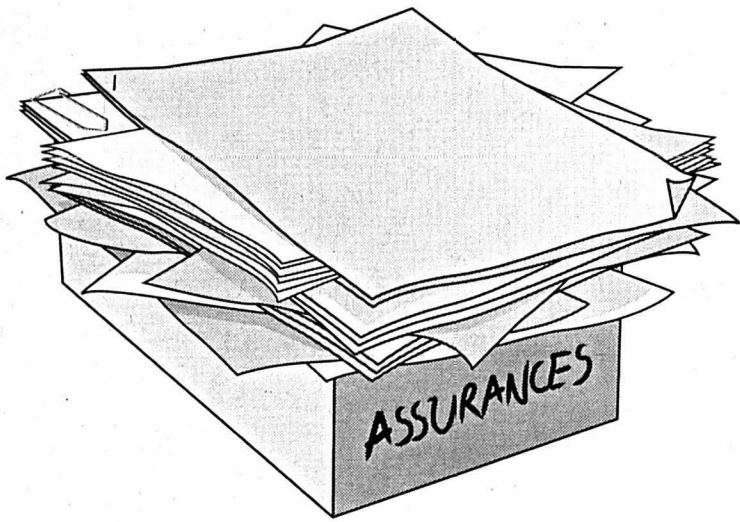

142706783

Agence générale de Neuchâtel
Pascal De Tomi, agent général
Avenue de la Gare 1, 2001 Neuchâtel
Tél. 032 723 05 01, fax 032 723 05 51
www.baloise.ch

Baloise
Assurances

Tout est clair.

Immobilier



Paraît chaque jour, du lundi au samedi • Délai: l'avant-veille de la parution à 12 h

G. ROCCARINO - PROMOTION IMMOBILIÈRE
2034 PESEUX - TÉL. 032/731 94 06

À VENDRE

GORGIER	appartement 2 pièces + place de parc	Fr. 90.000.-
LE LANDERON	surface commerciale de 105 m ² + place de parc	Fr. 95.000.-
NEUCHÂTEL	appartement 2½ pièces	Fr. 145.000.-
BEVAIX	appartement 3½ pièces + gde terrasse + 2 pl. parc	Fr. 250.000.-
NEUCHÂTEL	appartement 4½ pièces centre ville + garage	Fr. 315.000.-
DOMBRESSON	appartement duplex 4½ pièces + garage + pl. parc	Fr. 320.000.-
NEUCHÂTEL	appartement 3 pièces, vue sur le lac	Fr. 330.000.-
LE LANDERON	immeuble restaurant + parking	Fr. 340.000.-
CUDREFIN	villa mitoyenne + garage	Fr. 415.000.-
CORCELLES	villa mitoyenne + 3 garages + place de parc	Fr. 590.000.-
BOUDRY	villa mitoyenne + 2 garages + place de parc	Fr. 595.000.-
CHEZARD	immeuble de 5 appartements	Fr. 590.000.-

A vendre à Neuchâtel, rue de l'Orée sur parcelle de 510 m², vue imprenable sur le lac et les Alpes

charmante villa familiale

3 chambres à coucher, salle à manger-salon avec cheminée.

Écrire sous chiffres K 028-262733 à Publicitas S.A., case postale 1471, 2001 Neuchâtel 1.

028-262733

HAUTE-NENDAZ

Au pied des Quatre-Vallées
A proximité de la route Nendaz-Siviez,
situé au lieu dit Bleusy

**À VENDRE
TERRAIN
À BÂTIR**

d'une surface de 3650 m² avec vue magnifique sur la vallée du Rhône et les Alpes bernoises et ensoleillée.

Parcelle divisible dès 600 m².

Renseignements: Groupe Cofinim
Blessoney 12d, 1092 Belmont

Tél. 079/293 85 10

E-mail: valais.central@cofinim.ch

032-396021/ROCC

A VENDRE
Situation exceptionnelle
Vue panoramique

4½ pièces
Vaste séjour.
Cuisine parfaitement agencée.
3 chambres à coucher.
2 salles d'eau.

**Coût mensuel:
Fr. 1233.- + charges.**

CLAUDE MAYOR 032/724 22 52

A vendre de particulier
au Landeron en bordure du lac

MAISON INDIVIDUELLE
état neuf (1991) sur parcelle de 620 m²
1 niveau + grand sous-sol habitable
rez: 1 salon avec cheminée,
accès terrasse, cuisine habitable,
coin à manger, 4 chambres,
2 salles d'eau.

sous-sol: 3½ chambres, 1 salle d'eau.
Joli jardin arborisé, très ensoleillé,
places de parc, accès au lac,
place pour bateau.

Renseignements: 032/751 30 40
028-264054 079/631 81 09

HAUTERIVE - ROUGES-TERRES 9
3^e étage pour le 01.10.2000

2 pièces env. 43 m²
Fr. 700.- y. c. charges

Places de parc dès Fr. 33.-

Visites M^{me} Monnard 079/648 40 60
Régimo Lausanne SA 021/351 13 65

A vendre Crésuz
superbe panorama

► **chalet de 4 pièces**
séjour avec cheminée
cuisine agencée, garage double
Terrain : 997 m²
Volume : 426 m³

► **Prix de vente : fr. 460'000.-**

Pour plus d'informations, contactez Mlle Buchmann
Internet: www.geco.ch

RÉGIE BULLESA
Membre du Groupe GECO - 5b, rue Nicolas-Glasson - 1630 Bulle
► 026 / 919 04 50

VILLA INDIVIDUELLE
de 5½ pièces, cuisine agencée,
2 salles d'eau, cheminée de salon,
sous-sol excavé, garage et couvert
sur parcelle de 616 m².

HERZOG SERVICES (032) 724 77 40

A vendre de privé à Bevaix
magnifique villa
disponible
automne 2000.
Grand séjour/salle à manger avec cheminée.
Très belle cuisine habitable.
4 chambres à coucher.
2 salles d'eau.
Beaucoup de lumière.
Ambiance chaleureuse.
Galetas + grand sous-sol (atelier bricolage, jeux, etc.).
2 places de parc.
Possibilité garage + couvert.
Jolie parcelle de 643 m².
Fr. 690.000.-
Pour traiter: à discuter.

Écrire sous chiffres C 028-262295, à Publicitas S.A., case postale 1471, 2001 Neuchâtel 1.
028-262295

Saillon/VS
Au cœur du bourg médiéval
A vendre **superbe duplex 3 pièces** neuf.
Prix intéressant.
Crédit à disposition.

Renseignements: Tél. 027/744 10 49, heures des repas.

A VENDRE Chézard-Saint-Martin
Belle propriété dans quartier tranquille
située dans la zone d'ancienne localité.
Parcelle 1300 m², arborisation abondante.
Bâtiment du début du siècle, rénové
comprendant: cuisine 32 m² grand âtre,
salon 40 m² fourneau à cataltes,
5 chambres à coucher, 3 halls habitables,
2 salles d'eau, W.-C. séparés,
locaux de services, plusieurs dépendances,
garage 5 voitures.

Tél. 032/853 53 47, le soir.

À VENDRE COLOMBIER
Villa mitoyenne de 5½ pièces.

VILLATYPE
UNE HISTOIRE D'EXPÉRIENCE
032/853 40 40

A vendre à Cressier
Villa de 6½ pièces
sur plans
Fr. 550.000.-
Finition au gré du preneur.
Tél. (032) 751 33 23

Marin NE
Votre villa de 5½ pièces à Fr. 399'000.-

- Dans un site agréable, à quelques pas de la plage de la Tène.
- Avec 4 grandes chambres, de très bonnes prestations, jardin, appareils Miele. Un ensemble sympathique de villas groupées.
- La construction est assurée par Losinger SA, l'une des plus grandes entreprises générales de Suisse.

Visitez le chantier en cours et notre bureau de vente tous les jours de 14h à 19h, incluant le weekend.

Tél. gratuit 0800.813.000
Lu-Ve: 8h-20h, Sa/Di: 11h-18h

SuissePromotion
La sécurité dans l'immobilier
www.suissepromotion.ch

A vendre à 5 min. du Landeron magnifique appartement **4½ pièces** avec terrasse 123 m²
Finition au choix du preneur.
Prix Fr. 318.000.-
Fonds propres nécessaires Fr. 50.000.-
Tél. 079 447 46 45

BAINS DE SAILLON
A vendre **studio meublé 30 m²**
Fr. 135 000.-
Tél 079/637 45 89
036-397514/ROCC

St-Aubin NE
Maison de 3,5 pièces pleine de charme, confort, balcon et terrasse, garage, 548 m²
Fr. 240.000.-
CLAUDE DERIAZ 024/445 2112
www.cdca.ch
196-063669

FONTAINEMELON 1 VILLA
SUR PLAN, 5 PCS SOUS-SOL
CONSTRUCTION TRADITIONNELLE,
462'000.-
SUR 505 m² DE TERRAIN, LODS ET FRAIS ANNEXES INCLUS.
079/631 10 67
BOSC Sarl

A vendre à Fenin **TERRAIN**
de 1033 m²
Fr. 130.000.-
Téléphone (032) 731 94 06

À VENDRE APPARTEMENT NEUF
Les Champs-Volants, Hauterive
MAGNIFIQUE 3½ PIÈCES
au REZ avec terrasse de 60 m²
et place de parc intérieure.
Renseignements: GBA-SERVICES
Tél. (032) 730 67 17.

URGENT, RECHERCHONS
Villas, propriétés, terrains, appartements, locaux commerces, PME, PMI
Etudions toutes propositions
AC2i : 032/724 24 25
Internet: www.mici.fr
Vente et achat entre particuliers

Prévois ton avenir
viscom
Métiers de la branche graphique
Région Suisse romande - Tél. 021 343 21 15
www.viscom.ch

DISCOUNT DE L'ÎLE

Vin fin français, litre	2.40	Dash, box 4,050 kg	9.90
Rosé, Domaine de Bresson 98, 75 cl	2.75	Dixan, box 4,050 kg	9.50
Fendant du Valais, AOC 99, 75 cl	4.95	Lénor, bidon 4 litres	4.60
Corbières, Chât. Cavailhès AC 97, 75 cl	3.40	Tahiti douche, 3 x 250 ml	6.50
Rosé, Cot. Aix-en-Provence AC 99, 75 cl	2.95	Rôti de porc, épaule, kg	9.90
1/2 prix Rouge de l'Aude Domaine Buadelle 97, 75 cl	1.95	1/2 prix Poulet frais français, kg	4.50
Bière Cardinal, 10 x 33 cl	7.25	1/2 prix Ragoût de bœuf, kg	10.50
Bière Heineken, 12 x 25 cl	9.90	Thé froid, 4 x 1 litre	1.95
Eau Evian, 6 x 1,5 litre	4.80	Pain paysan 400 g	1.20
Coca-Cola, boîte 33 cl	-.55	Chocolat «Milka» noisettes plaque 100 g	-.70
		Pâtes «Miramar» 500 g	1.-

HORAIRE
DISCOUNT: 8 h - 18 h 30
Lundi matin fermé
Jeudi jusqu'à 20 h
Samedi jusqu'à 17 h

RESTAURANT - BAR
6 h - 22 h - 7 jours sur 7
TÉL. 032 / 842 22 44

STATION D'ESSENCE ET SHOP
6 h - 22 h

CENTRE DE L'ÎLE À BOUDRY
100 PLACES

PRODUITS FRAIS

Yoghourts «Yoplait» fruits 150 g	-.50
Lait UHT 4 x 1 litre	4.85
Tilsit suisse kg	11.90
Pommes de terre nouvelles kg	-.80
Carottes du pays kg	1.10
Abricots d'Italie cageot 5 kg	9.90

RESTAURANT

Tous les soirs et dimanche
Filets de perche, 220 g
Frites - salade 16.-

Vendredi soir 30 juin
Darne de saumon, sauce du chef
Riz - salade 19.-

Dimanche 2 juillet
Entrecôte de bœuf
Sauce Café de Paris
Frites - légumes 23.50

Elèves Clip Aujourd'hui, les premières foulées pour Paris

Sur une idée d'un de leurs enseignants, onze élèves des classes d'intégration professionnelle de l'ESRN vont se relayer pour rejoindre, au pas de course, Neuchâtel à Paris. Départ aujourd'hui.

Jean-Michel Pauchard

Partir des pyramides du collège secondaire du Mail, à Neuchâtel, pour, quatre jours plus tard, monter en haut de la tour Eiffel, à Paris. Entre les deux édifices, courir. C'est le défi que se sont lancé à eux-mêmes onze élèves des classes d'intégration professionnelle (Clip) de l'Ecole secondaire régionale de Neuchâtel (ESRN). Laurent Jaggi, le premier coureur, s'élancera aujourd'hui peu avant midi, fera un petit parcours sur les rampes du collège, puis mettra le cap sur Boudry, où Xavier Maire le relatera.

Les participants, qui s'entraînent depuis la fin de l'été dernier, ont déjà éprouvé la solitude du coureur du fond, solitude à laquelle Jean-Luc Virgilio - qui a lancé l'idée du défi - attribuerait volontiers quelques vertus éducatives. Mais ce voyage à la force du mollet leur permettra aussi de cultiver leur sens de la camaraderie, voire de la solidarité, ne serait-ce qu'à travers le principe du relais.

Parcours reconnu

Concrètement, on divisera l'effectif en trois groupes, deux de quatre et un de trois élèves. Un groupe prendront en charge le parcours de la première journée, deux groupes feront de même pour chacune des trois suivantes. Durant une journée, chaque participant d'un groupe qui

n'est pas au repos courra deux fois dix kilomètres. Dimanche, tout l'effectif courra ensemble les derniers kilomètres, du quai de Bercy à la tour Eiffel.

Les enseignants responsables de l'opération ont soigneusement reconnu et noté le parcours, et «chaque élève sera accompagné d'un adulte et d'un véhicule», indique Jean-Luc Virgilio. Seule exception pour le véhicule: le sentier des gorges de l'Areuse.

Deux fois par semaine

Mais pourquoi faire ainsi transpirer une douzaine d'adolescents sur les routes de Suisse et de France? Lui-même coureur assidu, Jean-Luc Virgilio pense que les participants y goûteront à «la valeur de l'effort à long terme» et y verront une expérience particulièrement concrète de détermination d'un objectif et de mise en œuvre des moyens nécessaires pour l'atteindre. Pour leur part, les intéressés le considèrent clairement comme un moyen de gagner en confiance pour atteindre leur objectif de cette dixième année scolaire: se créer un avenir professionnel (lire encadré).

Concrètement, l'effort a pris la forme d'entraînements bihebdomadaires et d'une participation aux six étapes du Tour du canton. Certains, notamment chez les filles, y ont perdu pas mal de kilos. Ou - mais pas toujours - le goût de la cigarette. Mais il a aussi fallu se donner pour trouver une partie du budget de l'opération, par exemple grâce à la vente de kilomètres et de cartes postales. Ce qui supposait, en plus du reste, d'être convaincu de la valeur de ce que l'on allait entreprendre.

JMP



Neuf des onze participants au défi avec leurs enseignants.

photo Marchon

Pour surmonter l'échec

Créées il y a dix ans, les classes d'intégration professionnelle (Clip) réunissent des élèves qui ont terminé l'école obligatoire dans une situation d'échec scolaire grave, au point qu'ils ne sont pas encore parvenus à intégrer le monde du travail. Dans bien des cas, leur situation ne tient pas seulement à des blocages dans l'assimilation de la matière, mais aussi et surtout à des difficultés à s'organiser, une mauvaise image de soi, un manque de ponctualité ou une incapacité à mener une action d'un bout à l'autre.

Sur une base volontaire et par le biais d'une inscription qui revêt la forme d'un contrat, les élèves choisissent d'accomplir une dixième année scolaire. Objectif: s'insérer dans une formation professionnelle, soit un apprentissage, une formation élémentaire, une formation de type AI, une onzième année dans une école professionnelle ou un placement en entreprise.

Durant l'année Clip, l'élève peut, par exemple, affiner son orientation professionnelle par des stages d'infor-

mation ou pratiques et rattraper son retard en maths, français, allemand ou anglais. Mais la socialisation, le respect de l'autre et de la propriété, ainsi que le développement de la confiance en soi font aussi partie du programme de cette année supplémentaire à l'école secondaire.

A l'issue de laquelle environ 80% des participants atteignent l'objectif fixé avec les parents, le conseiller en orientation et l'enseignant responsable.

JMP

Quartier du Tertre Kermesse avec partie officielle

Jour de fête, samedi, dans le quartier du Tertre. Le long de la rue du même nom et de la rue Louis-Favre, ce quartier de Neuchâtel abrite une petite place avec fontaine, arbres et bancs. C'est là que les riverains s'apprentent à fêter leur 16e kermesse, ouverte bien sûr à qui veut y prendre part, de 8 heures à minuit, et par tous les temps (parasols et tentes).

La manifestation accueillera même «un visiteur officiel», selon l'expression des organisateurs, en la personne du conseiller communal Antoine Grandjean, directeur de la Police. «Avec lui, les habitants du quartier inaugureront le nouvel aménagement qui sert de portique ouest au quartier, modérant la vitesse des automobilistes et rendant les traversées de rue plus sûres que par le passé.»

Pour le reste, le programme prévoit, en matinée, une brocante, un marché aux herbes aromatiques, des stands de douceurs et de boissons. Le barbecue fonctionnera en milieu de journée et en soirée. Par ailleurs, des jeux seront proposés aux enfants, tout au long d'une journée «dont un moment fort sera la traditionnelle pêche aux truites».

Enfin, en soirée, bal musette et ambiance avec le musicien Pierre Kouassi /comm-réd

Expo.02 Quatrième soirée d'information pour les habitants des Beaux-Arts

Avec l'imminence du début des travaux, l'Expo.02 s'apprête à entrer dans le réel. Une évolution qui a donné le ton de la séance d'information organisée lundi soir pour les habitants du quartier des Beaux-Arts, à Neuchâtel.

«On a eu l'impression que, tout à coup, les gens se rendaient compte de ce qui allait se passer.» Comme d'autres habitants, la conseillère générale Carol Gehringer (PopEcoSol) assistait, lundi soir, à la quatrième séance d'informa-

tion organisée par l'exposition nationale et par l'Association du quartier des Beaux-Arts. Une séance plutôt longue: le nombre et la durée des exposés n'ont pas empêché l'assistance de poser plusieurs questions.

Un objet symbolisait l'irruption du réel relevée par Carol Gehringer et d'autres participants: la maquette de l'artepage de Neuchâtel. Elle a apparemment permis à certains habitants de découvrir des éléments déjà connus lors des mises à l'enquête publique, tels que l'empilement de

conteneurs qui séparera physiquement le quartier de l'artepage.

Stationnement: le doute

Où qui ne les séparera pas, comme au nord du Panespo. Or le Funpark s'installera justement sur cette partie des Jeunes-Rives. Comment les habitants pourront-ils dormir avec pareil voisinage? Commandant de la police de la Ville, Jean-Louis Francey a souligné que l'Expo devrait, comme tout le monde, respecter la législation sur le bruit. Ce qui peut signifier la

fermeture d'un lieu à partir d'une heure déterminée.

Autre sujet inévitable dans une rencontre entre expo et habitants: la circulation et le stationnement. Certains doutent visiblement de l'efficacité des mesures proposées par les différents partenaires et, particulièrement, la Ville de Neuchâtel. En attendant, les habitants en ont appris un peu plus sur ces questions de transports individuels, notamment le fait que la Ville souhaite tranquilliser le trafic dans le quartier des Beaux-Arts.

Pas avant longtemps

Pour l'occupation progressive des Jeunes-Rives par l'Expo, on manifesta des regrets, voire de la surprise face à la durée des travaux. Mais l'Expo ne vit apparemment plus à l'heure des six mois (pour la construction), six mois (pour l'exposition), six mois (pour le démontage et la remise en état). Et puis, une partie des Jeunes-Rives restera encore accessible cet été.

Et surtout, comme l'ont aussi dit certains habitants, autant considérer l'Expo.02 comme une «expérience formidable» qu'on ne reverra pas à Neuchâtel avant bien longtemps. Elle peut susciter des inquiétudes et des difficultés, «mais on ne peut pas tout le temps être contre».

JMP



Les personnes qui habitent en face du parking du Panespo pourront-elles dormir?

photo Marchon

Enfants Le Coup de Joran en concert

La chorale des enfants des écoles primaires de la Ville de Neuchâtel, le Coup de Joran, donnera un concert demain à 20 heures à la salle de spectacles du collège de la Promenade.

Placé sous la direction de Dominique Jeanrenaud et de Delphine Rufer, enseignantes au collège des Parcs, cet ensemble compte une quarantaine d'enfants. Qui proposeront, pour leur traditionnel concert de fin d'année, des chants, entre autres, de Michel Fugain, Michel Berger, Charles Aznavour, Maxime Leforestier et Claude Nougaro. /comm-réd

Fête des vendanges Aussi Les Armourins

Le Showband Les Armourins, de Neuchâtel, prendra part lui aussi, le samedi 30 septembre, à la parade des fanfares de la prochaine Fête des vendanges. Une participation que nous avons omis de signaler dans notre édition d'hier. /réd

AGENDA

Orgue Erwan Le Prado, de Caen (France), jouera aux orgues de la collégiale vendredi de 18h30 à 19h15 dans le cadre des «12 vendredis de l'an 2000». Entrée libre, collecte. /réd

Rubrique Ville de Neuchâtel

Pascal Hofer
Jean-Michel Pauchard
Frédéric Mairy
Florence Veya

Tél. (032) 723 53 20
Fax: (032) 723 53 09

AVIS TARDIFS

la veille de parution jusqu'à 21 h

Délai:

Remise des textes

► Du lundi au vendredi, exclusivement, jusqu'à 17 heures

dés 17 heures, du lundi au vendredi et durant le week-end et jours fériés:

PUBLICITAS

tél. 032/729 42 42
fax. 032/729 42 43

L'EXPRESS

tél. 032/723 53 01
fax. 032/723 53 09

URGENT !

Nous cherchons

PEINTRES

AIDE-PEINTRES

Mission de longue durée, tout de suite.

VEDIOR BISSERVICE

Tél. 727 61 00

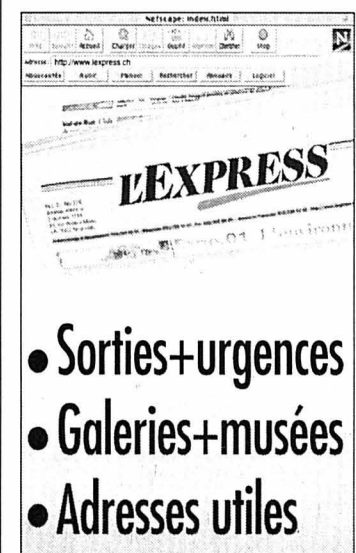

● Sorties+urgences

● Galeries+musées

● Adresses utiles

<http://www.lexpress.ch>

Marin-Epagnier Une classe tourne un film au-delà du Röstigraben

Acteurs ou cameramen en herbe, des élèves de Marin ont vécu une expérience inédite en Argovie. Entre tournage épique et échange linguistique, la 8 MA 42 a tourné un petit film avec des élèves de Lenzbourg. Résultat des courses, les préjugés ont été vaincus un peu, beaucoup ou pas du tout.

Hélène Koch

«*Quoi! cinq minutes seulement, avec tout ce qu'on a fait!*» s'exclame Rachel, élève au centre du Bas-Lac. Avec sa classe, la 8 MA 42 de Marin-Epagnier, elle a participé récemment au tournage d'un court métrage de cinq minutes en Argovie, à Lenzbourg. De cameraman à journaliste en passant par acteur, la réalisatrice professionnelle mise à disposition des élèves a commencé par distribuer les rôles aux Neuchâtois et à leurs camarades de Lenzbourg. La seconde journée était consacrée au tournage proprement dit.

Le périmètre du tournage n'ayant pas été interdit d'accès, acteurs et cinéastes en herbe ont dû gérer une foule d'imprévus. «*Il y a eu une course militaire, des gens qui promenaient leurs chiens, c'était épique*», se souvient

Marlyse Terrier, professeur d'allemand de la classe.

Le film est actuellement en cours de montage. «*On sera déjà séparé*», regrette Thierry. La projection, en effet, n'est pas prévue avant cet automne, mais à cette occasion, la classe sera à nouveau réunie.

Le concours

Le tournage du film s'est fait dans le cadre d'un concours intitulé «*Je parle une autre langue mais je te comprends*», organisé par le Syndicat suisse des mass media et Coscienza svizzera. Pour participer à ce concours, les élèves doivent élaborer un projet en commun avec une classe d'une autre région linguistique. Les quatre meilleurs scénarios de l'année sont ensuite sélectionnés pour un tournage encadré par des professionnels.

Le scénario

Dans le film tourné à Lenzbourg, un ruisseau symbolise la barrière de rösti qui sépare Argoviens et Neuchâtois. Chaque classe récite dans sa langue une série de préjugés envers l'autre, le visage couvert par un masque blanc, qui symbolise l'incompréhension entre Alémaniques et Romands. Inscrits sur des petits bateaux, les préjugés se noient à la fin dans le ruisseau, tan-

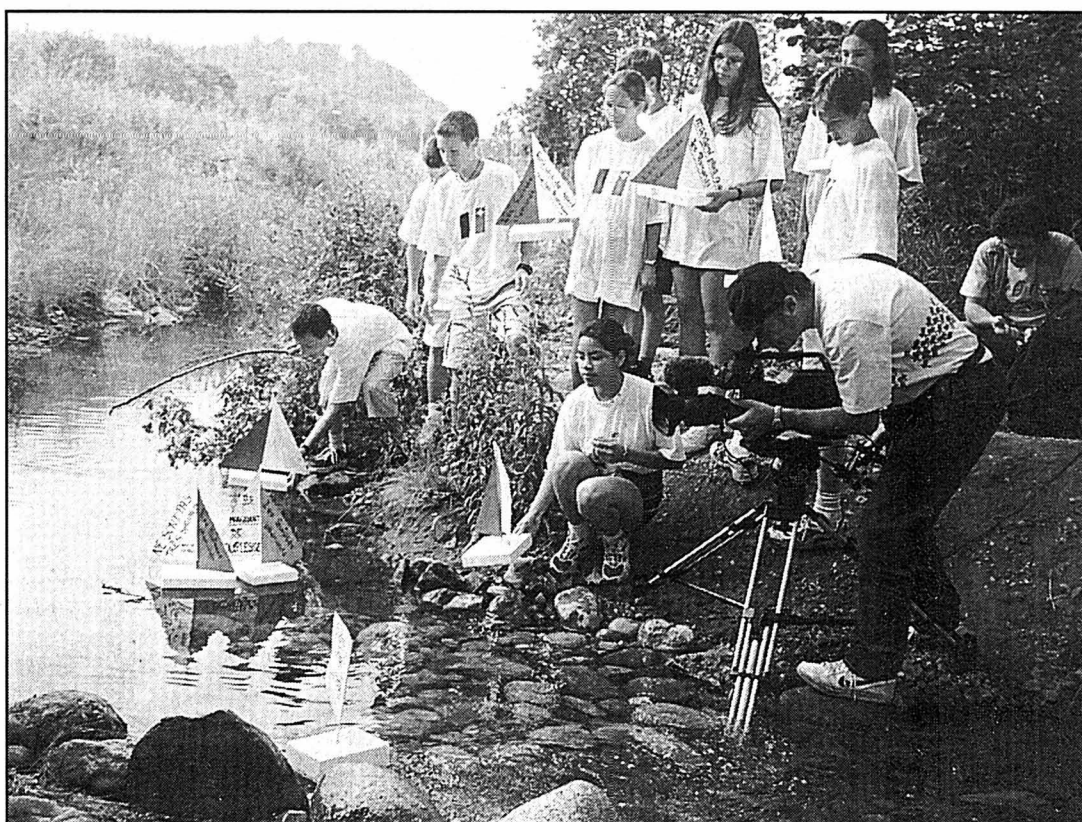

Une classe de Marin-Epagnier a tourné un petit film à Lenzbourg, lors d'un échange linguistique original avec des élèves argoviens. photo sp

dis que les élèves chantent ensemble une chanson moitié en allemand, moitié en français.

Les préjugés

«*Ils veulent être efficaces et ne prennent pas le temps de*

vivre». Voilà un des préjugés mis sur la liste par les Neuchâtois. De leur côté, les élèves de Lenzbourg avaient fait une liste similaire. «*Ils cuisinent bien*», estime une élève d'ici, expérience faite.

Les préjugés se sont-ils pour autant tous noyés dans le ruisseau qui symbolise le Röstigraben? Pas sûr. «*On a pu voir que c'était assez juste. Ils manquent d'humour*», lance Joëlle. «*On a passé notre*

temps à rigoler, tandis que les Suisses Allemands étaient très sérieux», renchérit les autres.

En revanche, les élèves ont vu Marlyse Terrier, leur prof d'allemand, sous un autre jour. «*Ce n'est pas toujours drôle d'enseigner la grammaire, constate celle-ci. Là, il y avait une place pour la créativité, ce qui est relativement rare dans ce type d'échanges*».

Déjà des échanges

Les élèves de Marin-Epagnier avaient déjà eu l'occasion de faire la connaissance de ceux de Lenzbourg lors d'échanges précédents. Plusieurs d'entre eux vont d'ailleurs garder contact. Ainsi, Nicole va recevoir une des filles de Lenzbourg chez elle pour les vacances d'été.

Des échanges réguliers sont en effet régulièrement organisés grâce à la fondation de l'entreprise Juracime, qui finance le tout. Une fondation que l'entreprise argovienne a créée quand elle a ouvert un second site à Cornaux en 1982, afin de promouvoir les échanges linguistiques. Quatre à cinq classes du centre scolaire du Bas-Lac en bénéficient chaque année et autant de classes du C2T, au Landeron.

HEK

Le Landeron La photographie comme témoin du temps qui passe

Du début du siècle à aujourd'hui, la photographie a fixé le temps au Landeron. Une exposition à l'Hôtel de ville rappelle au moyen de centaines de clichés comment le village a évolué depuis une centaine d'années. Et des photos actuelles réalisées par des amateurs commencent aujourd'hui à former le patrimoine de demain.

C'est un siècle d'images que propose l'exposition «*Le Landeron avant-hier, hier et aujourd'hui*» à l'Hôtel de ville. Des centaines de photographies ou de cartes postales témoignent du temps qui a métamorphosé, ou non, le village.

Divers aspects de la commune sont abordés, presque à chaque fois selon trois périodes bien définies: le début, le milieu et la fin du XXe siècle. Autant d'images qui rappellent des bâtiments disparus, des lieux transformés par le passage de l'autoroute ou la construction de quartiers résidentiels. On découvre au hasard des tableaux comment s'organisait la vie aux champs ou les vendanges. On voit que le village a connu plusieurs ouragans durant le siècle et que Lothar n'a rien à envier à la tempête de 1912. On observe la pose de la première pierre du temple en 1930. On distingue les roseraies aujourd'hui remblayées pour accueillir la piscine ou les bords du lac entièrement redessinés.

Si l'on voit certains aspects du village totalement métamorphosés par le temps qui passe, quelques repères subsistent néanmoins, comme le bourg presque identique d'un bout à l'autre du siècle ou certains détails hors du temps comme la chapelle de Combes.

Un patrimoine à compléter pour demain

Pour monter cette exposition, Pierre Rais, Robert Muri-set et Marc Frochaux ont puisé dans une collection privée mais aussi dans le fond Monnerat appartenant au Musée de l'Hôtel de ville. Paul Monnerat était un personnage original, passionné de photo et qui est ainsi devenu un chroniqueur de la commune en images. Or, si ses photos nous renseignent aujourd'hui sur Le Landeron d'il y a un demi-siècle, que restera-t-il de l'époque actuelle pour les observateurs du siècle prochain?

Le musée expose dans le grenier de l'Hôtel de ville des images d'aujourd'hui, réalisées par une cinquantaine de photographes amateurs. Cette série d'images participe à la constitution d'un patrimoine photographique pour les générations futures. Un patrimoine qui doit croître; toutes les participations sont donc les bienvenues.

PDL

«*Le Landeron, avant-hier, hier et aujourd'hui*»: samedis et dimanches de 15h30 à 17h30 jusqu'en septembre au Musée de l'Hôtel de ville du Landeron

Rubrique Littoral

Ivan Radja
Patrick Di Lenardo
Philippe Racine
Hélène Koch

Tél. (032) 723 53 30
Fax: (032) 723 53 09

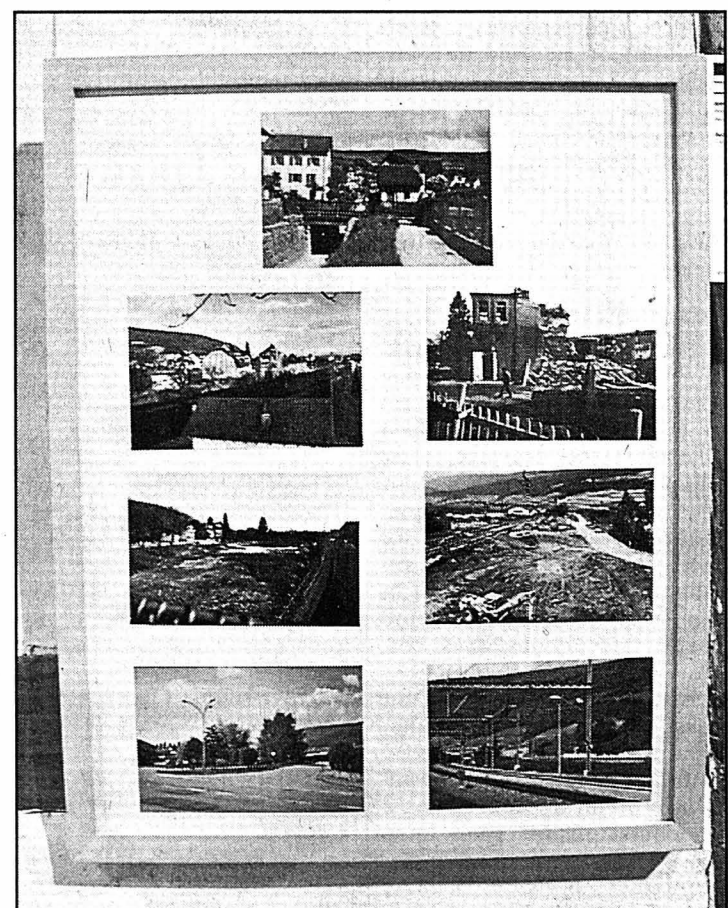

Divers aspects de la commune sont observés selon trois périodes du siècle qui s'achève. photo Di Lenardo

Tribunal Peseux et les mauvais payeurs

La commune de Peseux était partie plaignante, hier au Tribunal de police de Neuchâtel, pour n'avoir jamais perçu le montant de la location de la salle de spectacles qu'elle avait mise à la disposition du prévenu en 1996. En arrière-fond, le réel problème que représentent pour les communes ces défauts de paiement, de taxes ou d'impôts.

Le prévenu comparait pour «*détournement de valeurs patrimoniales mises sous main de justice*» et faisait également l'objet d'une plainte de la caisse d'assurances Visana. Une formule juridique un peu alambiquée, qui traduit le simple fait de n'avoir pas versé à l'Office des poursuites la somme mensuelle de 200 francs, fixée comme saisie de ressources. P.B., vendeur de fleurs, a omis de faire ces versements de juillet à décembre 1999, pour des raisons de non-solvabilité.

Comptabilité à l'appui, il a démontré qu'il ne pouvait effectivement pas honorer ces versements. Les charges fixes,

en tant qu'indépendant, sont plutôt sévères, notamment pour le loyer, le salaire, mais surtout pour les pensions à verser à sa femme et ses trois enfants. «*A tel point que je ne peux pas toujours m'acquitter des assurances maladie, voire de mes tranches d'impôts*».

Pas de faute pénale

La présidente du tribunal, Geneviève Calpini-Calame, a convenu que la situation financière du prévenu était précaire, mais lui a toutefois reproché de ne pas avoir pris la peine de signaler le fait à l'Office des poursuites et à ses créanciers, dont la commune de Peseux. Elle a cependant acquitté P.B., en l'absence de faute pénale: «*Il n'y a infraction que si la personne a agi arbitrairement, c'est-à-dire si elle n'a pas payé alors qu'elle en avait les moyens, ce qui n'est manifestement pas le cas ici*».

Le conseiller communal subélieux Michel Gehret, présent à l'audience, a confirmé que la commune n'était pas opposée à l'établissement de versements échelonnés, en tranches plus modestes. «*Mais il faut comprendre que nous sommes obligés de porter*

plainte, car nous sommes responsables devant la population du village».

Sérieux manque pour la commune

Il a par ailleurs confié, après le jugement, que ce type de malversations devenait problématique pour la commune de Peseux: «*Si l'on cumule les taxes et impôts impayés, on arrive à un total de quelque 200.000 francs qui ne rentrent pas dans les caisses communales*». Or une telle somme permettrait à Peseux d'être dans les chiffres noirs et non dans le rouge, comme c'est le cas pour les comptes 1999, lesquels, il est vrai, sont quasiment équilibrés, avec un déficit de 900 fr. seulement.

Toujours est-il que, depuis cet incident avec P.B., la commune de Peseux demande systématiquement à être payée d'avance lorsqu'elle loue sa salle de spectacles ou à tout le moins exige un sérieux acompte. «*Mais uniquement pour les demandes venant de l'extérieur, rassure-t-il; il va de soi que nous n'agissons pas ainsi pour les sociétés locales du village*».

IRA

Cudrefin Tout un week-end de fête pour la jeunesse du village

Vendredi, samedi et dimanche aura lieu à la ferme Bonny à Cudrefin la traditionnelle Fête de la jeunesse. A l'occasion, la société de jeunesse de la localité va fêter ses 130 ans d'existence. Jusqu'en 1870, les jeunes de Montet et Cudrefin organisaient séparément des dimanches de danse. Depuis la création de la société de jeunesse regroupant les deux communes a lieu chaque premier dimanche de juillet la Fête de la jeunesse. Jusqu'aux années 1950, cette fête a eu lieu sur la place de la Justice, où était monté un pont de danse.

Pour l'ouverture de la fête, les anciens membres de la société sont conviés à un apéritif, qui aura lieu vendredi dès 19 heures. Ce temps de rencontre et d'amitié fera revivre aux participants les histoires de la jeunesse de Cudrefin. Au programme de la soirée, une disco années 70 et 80 avec Fire ball. Un soirée disco est également prévue samedi. Quant au dimanche, dès 11h se déroulera le grand carnaval estival avec cortège de Guggenmusik et chars des différentes sociétés de jeunesse. L'après-midi aura lieu un tournoi multijeu aux environs de

15 heures. Le public pourra se restaurer et se désaltérer à la cantine ou au bar. EMO

Auvernier Du bruit cette nuit à la gare

Les CFF communiquent aux habitants résidant à proximité des installations ferroviaires que des travaux de voies seront exécutés cette nuit aux abords de la gare d'Auvernier. Tout sera mis en œuvre pour limiter les inconvénients au strict minimum. /comm

APPRENTISSAGES

STÄILI
Haute Coiffure
engage pour août 2000
apprentie coiffeuse
2^{ème} ou 1^{ère} année.
Face à la Poste.
032/724 20 22

Société de recouvrement de créances de Neuchâtel cherche
1 apprenti(e) de commerce
Entrée août 2000.
Envoyez dossier usuel sous chiffres 0 028-263599 à Publicitas S.A., case postale 1471, 2001 Neuchâtel 1. 028-263599

AVIS DIVERS

Le multi-talents
Le broyeur de jardin électrique GE 103 pour hacher et broyer
VIKING
Le meilleur pour le jardin
Fr. 495.-
STIHL
Documentation de vente et liste des revendeurs.
039-713164
STIHL VERTRIEBS AG
8617 Mönchaltorf
Tél. 01 949 30 30
Fax 01 949 30 20
info@stihl.ch
http://www.stihl.ch
Vente uniquement par le revendeur spécialisé

CHAMPEX-LAC, VALAIS
HÔTEL SPLENDIDE
Un hôtel sympathique vous attend. Situation calme, grand jardin, vue panoramique, cuisine soignée, chambre spacieuse (bains/douche-WC), TV.
Demi-pension, 1 nuit Fr. 78.-/98.-;
3 nuits Fr. 228.-/288.-;
7 nuits Fr. 511.-/651.-.
Réduction AVS. Enfants: gratuite ou réduction, garderie.
Se recommandent: E. + M. Lonfat, tél. 027 783 11 45, fax 027 783 35 30, 1938 Champex-Lac.
214020/4x4

L'EXPRESS
Editeur:
Fabien Wolfrath
Rédacteur en chef:
Stéphane Sieber
Tirage contrôlé: 29.392 exemplaires (REMP, mai 1999)
Lecteurs 70.000 (Mach Basic 99)
RÉCEPTION:
4, rue Saint-Maurice, 2001 Neuchâtel
Tél. 032 / 723 53 00
Ouverture: du lundi au vendredi, de 8 h à 18 h (vendredi: 17 h).
Nos bureaux peuvent être atteints par téléphone de 7 h 50 à 12 h et de 13 h 55 à 18 h.
En dehors de ces heures, une permanence est ouverte du dimanche au vendredi de 18 h à 24 h.
ABONNEMENTS / DIFFUSION:
4, rue Saint-Maurice, 2001 Neuchâtel
Tél. 032 / 723 53 90
Fax 032 / 723 53 99
Adresse E-mail: diffusion@lexpress.ch
Tarifs pour la Suisse
3 mois Fr. 82.- 6 mois Fr. 154.- 12 mois Fr. 290.-
Y compris 2,3% taxe TVA.
Souscription par téléphone, par bulletin d'abonnement ou à notre réception, rue Saint-Maurice.
CHANGEMENTS D'ADRESSE
Les ordres de changement d'adresse, pour une durée de 6 jours ouvrables, au minimum, doivent parvenir par écrit cinq jours ouvrables à l'avance. Les frais seront facturés avec le renouvellement de l'abonnement.
PUBLICITÉ
Régie des annonces: Publicitas SA
4, rue Saint-Maurice, 2001 Neuchâtel
Tél. 032 / 729 42 42
Fax 032 / 729 42 43
Délais: 2 jours avant la parution à 12 h, édition du lundi: jeudi à 12 h.
Avis mortuaires, naissances et tardifs: la veille jusqu'à 21 h.
Le courrier concernant cet avis est à déposer rue de la Pierre-à-Mazel 39 en dehors des heures d'ouverture de la réception.
Couleurs: 4 jours ouvrables, 8 h.

Pour les friands de bonnes affaires!

LINDT tablettes de chocolat div. sortes p. ex. au lait
4 x 100 g
pack de 4 **7.80**
6.40

Nouveau à l'EPA
COLGATE Fresh Confidence dentifrice 2 x 75 ml
duo-pack 7.90
6.50
12.90
15.90
RADION poudre boîte 30 lavages, 4,05 kg

SOFF papier hygiénique 3 couches, 12 rouleaux
4.20
3.50
duo-pack 7.50
9.30
PALM-OLIVE DOUCHE 2 sortes 2 x 250 ml
nouveau Invigorating Duo

SUGUS 800 g
7.50
10.50
MARS mini 250 g
3.85
3.10

HUG Amandes, 2 x 175 g
5.70
4.30
duo-pack
2.95
2.35
TOGGENBURGER gaufrettes à la vanille ou au citron 250 g

Yalumba Cabernet Shiraz 1998
Chardonnay 1999 ou Merlot 1999
75 cl
10.90
8.50

11.90
9.50
Grand Bateau Bordeaux AC 1997/1998
75 cl

1664 KRONENBOURG canette, 6 x 50 cl
6.80
9.70
pack de 6

HILCONA* mini pizza margherita fraîche 180 g
3.50
2.50

MÖVENPICK* glace divers parfums 1 l
8.60
9.70

Siglo Saco Rioja 1996/1997
75 cl
9.95
7.95

Offre de la semaine
Uniquement pour titulaires de la Shopping-Card
HENNIEZ eau minérale rouge ou verte 6 x 1,5 l
6.90
4.50
6 bouteilles

Passer d'abord à l'EPA!

KNORR aromate, 270 g
3.25
3.10
triopack

KNORR Tomato al Gusto Bolognese 370 g
2.95
2.50

MÖVENPICK en grains ou moulu, 2 x 500 g
13.90
17.-
duo-pack

NESCAFÉ GOLD Espresso 100 g
8.30
6.90

KNORR risotto aux tomates ou Milanese 2 x 250 g
5.20
4.30

HIRZ yogourt extra toutes les sortes p. ex. ananas-pamplemousse, 180 g
1.-
75

RITZ gâteaux aux noisettes 225 g
3.20
3.75

EPA
La Chaux-de-Fonds, Neuchâtel
EPA-Superdiscount: Kerzers
*Disponible uniquement dans les succursales pourvues du rayon correspondant.

MOTO système N°1 DE L'EQUIPEMENT
PAYEZ MOINS CHER!
Carte de fidélité -10%
Sablons 57 NEUCHÂTEL
Tél. 725 02 13

VACANCES LAST MINUTE
Hôtel Buenos Aires ***
Lungomare Garzia Deledda 130
Cervia - Adriatique - Italie
Sur la promenade longeant la mer, au bord d'une séculaire pinède: ample jardin, parking, bicyclettes, ping-pong, animation à la plage et à l'hôtel. Chambre avec balcon, téléphone, coffre-fort, TV et WC privés. Menus à choix avec viande et poisson tous les jours, riche petit déjeuner au buffet.
Prix spéciaux par personne et par semaine en pension complète: du 08.07. au 28.07.2000 (1 semaine) CHF 445.- 1 enfant jusqu'à 6 ans gratuit ou 29.07. au 04.08.2000 (1 semaine) CHF 500.- 1 enfant jusqu'à 6 ans gratuit.
Réduction plage, entrée gratuite à «Aquadria Park»
Bureau d'information et de réservations: tél. 0039/0865 96179, fax 0039/0865 96376
Réception Hôtel: tél. 0039/0544 973174, fax 0039/0544 970822
Internet: www.costadelsolehotels.com 018-656221/100C

Distribution de Cartes téléphoniques Prepaid
Nos cartes téléphoniques sont de première classe. En tarif. En commission.
En support. Cherchons distributeurs de première classe, agent ou employé.
abalon telecom, tél. 041/740 66 66

DONNEZ DE VOTRE SANG SAUVEZ DES VIES!

LORENZO GOTTI
REVETEMENTS DE SOLS
Tapis, linoléum, liège, parquet, PVC, Novilon
Ponçage et imprégnation d'anciens parquets
Foulaz 24 Natel 079/ 426 63 61
2025 Chez-le-Bart Fax 086/ 079 426 63 61
Bon 10% non cumulable sur matériel - non cumulable avec autre offre
028-251234

MANIFESTATIONS ET SPECTACLES
Un spectacle à ne pas manquer!
51^{me} Coupe du Lac
Samedi 1^{er} juillet 2000 à 14 h
Une centaine de voiliers prendront le départ devant le port de St-Aubin
Dès 11 h, restauration et boissons, ouvert à tous, à la grande salle au port de St-Aubin
Sponsor officiel **TBS** **CVB**
Organisation: Cercle de la Voile de la Béroche 028-263909



Immobilier à vendre



BEVAIX, 4 1/2 pièces, agréable, tranquille, cuisine agencée habitable, 3 grandes chambres, grand salon/salle à manger. Vaste place de jeux, verdure, place de parc. Fr. 2075 000.-. Tél. 032 846 25 63. 028-263935

LA CHAUX-DE-FONDS, villa de 2 appartements (5 pièces + 3 pièces), rue de la Montagne. Tél. 032 968 75 79. 132-075375

LE LOCLE, 4 1/2 pièces, duplex, cuisine agencée, grand balcon, cheminée de salon, garage. Prix intéressant. Tél. 079 676 91 10. 132-075219

LES SAVAGNIÈRES, maison de vacances 4 1/2 pièces, habitable toute l'année, cheminée, terrasse, place de parc. Libre tout de suite. Tél. 032 941 20 01. 160-731557

NEUCHÂTEL, Gouttes d'Or 70, magnifique studio, avec cave et garage. Écrire sous chiffres M 028-262347 à Publicitas S.A., case postale 1471, 2001 Neuchâtel 1. 132-075392

RÉGION CREUX-DU-VAN, à vendre chalet, cuisine, cave, 2 salles d'eau, salon avec cheminée, 3 chambres à coucher, 1 garage pour 2 voitures, chauffage central, électricité solaire, sur parcelle de 2500 m². Jules-Tell Nussbaum, tél. 032 835 26 03 / 079 426 89 43. 028-264071

Immobilier à louer



BEVAIX, Jonchères 1, appartement 3 1/2 pièces. Dès le 1er juillet. Fr. 900.- charges et place de parc comprises. Tél. 032 846 15 54. 028-264113

BÔLE, Sous-le-Pré 18, proximité gare de Colombier, studio sympa 2 pièces, 27m², mansardé, cuisinette, douche, Fr. 500.-, place de parc à Fr. 50.-, de suite. Tél. 021 323 53 43. 022-039208

BÔLE, Sous-le-Pré 16, proximité gare de Colombier, bel appartement 3 1/2 pièces 65m² + balcon, cuisine agencée avec lave-vaisselle, de suite. Fr. 1090.- + Fr. 110.- de charges, place de parc à Fr. 50.-. Tél. 021 323 53 43. 022-039160

CERNIER, grand 2 1/2 pièces mansardé, avec cachet, cuisine agencée, dès le 1er juillet 2000 ou à convenir. Fr. 850.- charges comprises. Tél. 032 857 13 20, heures repas + soir. 028-263661

CERNIER, 2 1/2 pièces, cuisine agencée, balcon. Fr. 830.- charges comprises. Libre dès le 01.07 ou à convenir. Tél. 032 889 55 12, journée. 028-264114

LA CHAUX-DE-FONDS, studio meublé, vieille ville, Fr. 340.- électricité et charges comprises, tout de suite, 1 mois gratuit. Tél. 032 968 08 51. 132-075404

LA CHAUX-DE-FONDS, Numa-Droz 175, 3 pièces + grande cuisine. Lumineux, avec balcon. Libre 1er août. Fr. 510.- charges comprises. Tél. 032 942 42 64 (prof) / 926 52 06 (privé). 010-703316

HAUTERIVE, bureau 70 m² + annexes, meublé, parking. Tél. 079 240 51 50. 028-264066

LA CHAUX-DE-FONDS, Charrière 24, 1 et 1 1/2 pièce, cuisines semi-agencées. Libres tout de suite / 1.7.2000 ou à convenir. Tél. 032 913 26 55. 132-071374

LA CHAUX-DE-FONDS, Bois-Noir 39-41, appartement rénové 2 pièces, balcon. Fr. 500.-. Tout de suite ou à convenir. Tél. 032 926 06 64. 132-072997

LE LOCLE, 3 1/2 pièces, tour verte. Fr. 800.- charges comprises. Libre de suite. Tél. 032 931 32 91 (heures de bureau). 132-075023

LE LOCLE, superbes appartements 2 1/2 pièces, cuisine agencée, cave. Tout confort. Prix modérés. Libres tout de suite. Tél. 032 931 14 23. 132-074419

LA CHAUX-DE-FONDS, appartements rénovés, cuisine agencée. 4 pièces, rue Jaquet-Droz, Fr. 990.-. 3 pièces, rue Fritz-Courvoisier, Fr. 790.-. 2 1/2 pièces, rue du Nord, Fr. 590.-. Pour le 1er juillet. Tél. 032 926 73 53. 132-075420

LA CHAUX-DE-FONDS, rue du Doubs, 3 pièces, cuisine non agencée, salle de bains, cave, chambre-haute, chauffage individuel, libre tout de suite. Tél. 032 954 20 64 (du lundi au vendredi aux heures de bureau). 014-047384

LA CHAUX-DE-FONDS, Numa-Droz, appartement de 3 pièces, avec cachet, tout confort, cuisine habitable (lave-vaisselle), armoires murales, cave, ascenseur, accès jardin, libre tout de suite. Tél. 032 954 20 64, (du lundi au vendredi aux heures de bureau). 014-047387

LE LOCLE, magnifique duplex 5 1/2 pièces, cuisine agencée, libre tout de suite. Loyer Fr. 1060.- + charges. Tél. 032 931 84 36. 132-075392

MARIN, grand studio 42 m², cuisine agencée, 5e étage, ascenseur, vue. Fr. 555.- + charges. Tél. 079 240 60 60. 028-264007

MONTMOLLIN, 3 1/2 pièces, cuisine agencée, salle de bains, garage. Pour 1er août ou date à convenir. Fr. 1255.- charges comprises. Tél. 032 731 36 54 / 731 80 93. 028-264036

NEUCHÂTEL, rue de la Côte, chambre meublée, indépendante, cuisinette, douche. Libre dès le 1er août. Tél. 032 724 24 63. 028-263868

NEUCHÂTEL, chambre indépendante meublée, confort, douche, libre. Tél. 032 724 70 23. 028-264073

NEUCHÂTEL, 3 1/2 pièces, cuisine agencée habitable, balcon, refait à neuf. Libre 01.08.2000. Fr. 1200.- charges comprises + parc. Tél. 032 724 29 76. 028-263986

PORRENTRUAY, rue du Temple, chambre pour étudiant, indépendante, W.-C.-douche et cuisine en commun. Fr. 230.-. Tél. 032 493 45 18. 160-731543

SAINT-IMIER, rue B.-Savoie, 3 pièces, cuisine non agencée, salle de bains, cave, chambre-haute, libre tout de suite. Tél. 032 954 20 64, (du lundi au vendredi aux heures de bureau). 014-047385

Immobilier demandes de location



ÉCOLE BÉNÉDICT cherche chambre à 1 lit, pour étudiant(e), du 7 au 28/7. Tél. 032 725 29 81. 028-263872

LA CHAUX-DE-FONDS et environs, personne travaillant à la sécurité de l'État cherche appartement 2 à 4 pièces, à convenir. Écrire sous chiffres L 132-075421 à Publicitas S.A., case postale 2054, 2302 La Chaux-de-Fonds. 010-703316

PROXIMITÉ LA CHAUX-DE-FONDS, appartement dans vieille maison ou ferme, campagne, avec ou sans confort. Tél. 032 968 01 32. 132-075369

Animaux



À DONNER contre bons soins et jardin: adorables chatons propres. Borioni, tél. 032 846 40 13. 028-264015

À VENDRE, chiots Labrador croisés, habitués aux enfants et aux chats, vaccinés, vermifugés. Fr. 500.-. Tél. 032 315 10 55. 028-264013

CHATONS PERSAN Silver, 2 mois, pure race. Fr. 400.-. Tél. 079 683 64 71. 028-263990

PERDUE chatte noire et blanche, St-Blaise. Merci de m'avertir, même si elle a été domiciliée chez vous. Tél. 032 753 73 37. 028-264078

PERDUS LAPINS NAINS, 1 blanc et 1 noir. Région Corcelles. Récompense. Tél. 032 730 69 94. 028-264003

VOUS AVEZ UN CHIOT ? Apprenez à le connaître, nos cours de socialisation vous aideront. Société Cynologique du Val-de-Travers. Tél. 032 861 26 69. 028-244507

A vendre



À VENDRE, lit électrique, Fr. 200.-. Ancien divan 3 places, Fr. 100.-. Tapis 2x2 m, Fr. 50.-. Partitions musicales diverses. À chercher chez M. Gerber, Paul Bouvier 3, Neuchâtel. Tél. 079 627 01 60. 028-264110

APPAREIL PHOTO Nikon F 401, objectif 50 mm + téléobjectif 70x210, flash Vivitar + sacoche. Fr. 650.-. Tél. 076 317 02 47. 028-264080

CHAMBRE À COUCHER en bois massif, 1 lit 160x200, avec sommier et matelas, 1 armoire 3 portes, 1 commode 3 tiroirs, 2 tables de nuit, 1 miroir sur pied. Tél. 032 857 11 05. 028-264028

JUKE-BOX, NSM pour 60 disques 45t, avec les disques. Fr. 2200.-. Tél. 032 753 67 59. 028-264027

T.V. GRAND ÉCRAN, neuf, prix fou ! Tél. 032 968 28 88 / www.impact-tv.ch. 132-075370

Rencontres



BEL HOMME sérieux, cool, aisé, sans intermédiaire : Tél. 032 566 20 20. 022-038579

VEUVE la septantaine, cherche amie ou ami, même âge, pour rompre solitude, sorties, ballades. Fidélité, discrétion, tendresse. Sous chiffres D 028-263882 à Publicitas S.A., case postale 1471, 2001 Neuchâtel 1

Vacances



CASLANO, lac de Lugano, maisonnettes et appartements de vacances à louer. Tél. 091 611 80 81. 024-241936

VAL D'HÉRENS (VS), appartement et chalet pour 2 à 6 personnes, libre tout de suite ou à convenir. Tél. 027 283 15 38. 036-399271

Demandes d'emploi



UNE PERSONNE pour garder à notre domicile, Auvornier, 2 enfants, 6 1/2-3 1/2 ans, 7 à 10 jours/mois, variant d'une semaine à l'autre. Tél. 032 731 14 78 - 079 364 38 39.

CERCHE À TONDRE gazon régulièrement. Tél. 032 724 39 61 - 079 28393 62. 028-263990

ÉTUDIANTE CERCHE travail dans magasin ou café-restaurant, du 19 juillet au 26 août 2000. Tél. 032 853 37 05 / 079 507 61 49. 028-263983

JE NETTOIE appartement après déménagement. Tél. 079 607 95 79. 028-240170

Offres d'emploi



CERCHE SERVEUR/EUSE, à 100%, au centre de Neuchâtel. Tél. 079 204 19 30. 028-263989

DOMBRESSON, famille cherche quelqu'un pour ménage et repassage, quelques heures/semaine. Tél. 032 853 21 36. 028-264017

ENTREPRISE DE SERVICE de La Chaux-de-Fonds cherche tout de suite, une secrétaire maîtrisant parfaitement l'orthographe, pour 2 à 3 demi-jour par semaine. Place stable. Faire offres sous chiffres, avec prétentions de salaire, P 132-075368 à Publicitas S.A., case postale 2054, 2302 La Chaux-de-Fonds.

FEMME DE MÉNAGE, pour l'entretien et la vaisselle, est cherchée par le Restaurant du Château de Vaumarcus. Pour date à convenir. Tél. 032 836 36 10. 028-263937

LA CHAUX-DE-FONDS, famille (parents médecin et infirmière), 4 enfants, cherche jeune fille au pair (ou jeune homme) pour durée de 6 à 12 mois. À partir d'août 2000. Écrire sous chiffres R 132-075401 à Publicitas S.A., case postale 2054, 2302 La Chaux-de-Fonds.

Véhicules d'occasion



À BON PRIX achète véhicules récents, accidentés, défauts mécaniques ou beaucoup de kilomètres. Tél. 079 621 92 92. 028-260568

ACHÈTE AUTOMOBILES, autobus, et 4x4, même accidentés. 7/7. Tél. 079 606 45 04. 022-034385

CHRYSLER 2L automatique, année 1973, à restaurer. Fr. 2500.-. Tél. 0033 381 64 19 57. 132-075399

MITSUBISHI, Space Star, modèle 1999, 35 000 km, plusieurs options. Tél. 032 841 69 18. 028-263566

OPEL VECTRA, expertisée, 30.000 km, en bon état. Cause décès. Tél. 032 857 14 25. 132-075360

RENAULT TWINGO 1.2, 01.99, 22.000 km, parfait état. Fr. 11.000.-. Tél. 032 853 85 36. 028-264069

TOYOTA CARINA E, 2L, 49 000 km, avril 96, toutes options, 4 pneus neige sur jantes. Fr. 13 500.- à discuter. Tél. 032 753 25 12. 028-264021

Divers



ACHAT et débarras d'appartements complet ou partiel. Achète meubles anciens, bibelots, vaisselle, etc. Tél. 032 935 14 33. 132-068124

CAMP POLYSPORTIF mixte, Tessin, dès 10 ans, du 30 juillet au 5 août 2000. Tél. 076 364 22 32 / info@impact-tv.ch. 132-075372

COURS PERMANENT de sauveteur. Section mixte des samaritains. Tél. 032 731 41 92. 028-261617

FRAISES. Self-pick «Au Vallon», entre Lignières et Enges. Fr. 4.20/kg. 028-264112

UNE MÉTHODE agréable, simple et très efficace pour atteindre ses objectifs. D'après C. Godefroy. S'AIDER SOI-MÊME PAR L'AUTO-HYPNOSE. Dates de cours à choix. Renseignements et inscription au Tél. 076 338 49 00. 132-075432

AVIS DIVERS

EUROCENTRES

Ecole de langues à Neuchâtel

Nous sommes à la recherche de sympathiques familles (de langue française) pour accueillir nos jeunes étudiants (14-16 ans) en pension, en chambre double ou individuelle, pour une durée de 2 à 3 semaines pendant les vacances d'été.

Bonne rémunération.

*Veillez téléphoner à Mme M. Pécaut :
032 / 846 22 47*

EUROCENTRES

Ecole-club Migros
Rue du Musée 3
2001 Neuchâtel
Tél. 032 / 721 21 00
Fax: 032 / 724 26 64

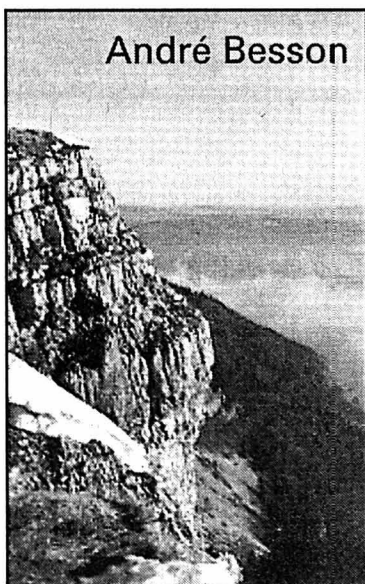

André Besson

L'inconnue du valperdu

– Le problème, c'est que je dois partir demain matin de l'aéroport de Genève-Cointrin pour effectuer un voyage d'affaires à l'étranger. Vous serait-il possible de venir, dès ce soir, visiter mon chalet? Fargier n'eut aucune hésitation.

– C'est tout à fait possible, Madame. Il fait jour très longtemps en cette saison. Où se trouve votre chalet?

– C'est assez compliqué à expliquer, dit Martine. Il s'agit d'un endroit très isolé dans la montagne...

– Je connais parfaitement la région du Mont-Noir. J'ai habité autrefois Monteval, déclara l'agent immobilier.

– Monteval est situé au nord, dans une autre vallée, dit-elle. Mon chalet se trouve sur le versant sud du massif. On ne peut y accéder qu'à pied à partir de la route reliant Chapelle-du-Bois à Foncine. Connaissez-vous la maison forestière de La Genevrière?

– Oui.

– Eh bien je vous y attendrai. Nous monterons ensuite jusqu'au chalet à travers la sapinière.

– Entendu, Madame. Je serai à La Genevrière entre vingt heures et vingt heures trente!

Martine raccrocha le combiné. Un peu de sueur perlait sur son front, mais elle était très calme, très sûre d'elle. Désormais, l'appât était tendu. Le gibier venait d'y mordre. Il ne restait plus qu'à refermer le piège sur lui!

CHAPITRE XVII

Une fois de retour chez elle, Martine Chabrière avait laissé sa voiture dans la cour de La Bricotte. Elle était ensuite repartie à pied en direction du Mont-Noir. Elle avait d'abord emprunté le

chemin menant chez «Pousse-Cailloux» sans rien remarquer d'anormal en passant à proximité de la bicoque. Les chiens du bonhomme n'avaient pas détecté sa présence.

Elle se demanda quand même si le vieil original ne l'observait pas quelque part derrière la lucarne de sa maison ou sous les futaies de la sapinière. Depuis qu'elle habitait Monteval, elle subissait la curiosité latente de beaucoup de gens. Chez «Pousse-Cailloux», cette espionnisme était excessive, inspirée sans doute par les phobies récurrentes de son passé guerrier. Il n'était bien sûr pas dangereux, seulement importun. Ce soir, moins que jamais, elle ne tenait pas à ce qu'il assistât aux événements qui allaient se dérouler.

Livre Les fontaines du Val-de-Ruz et du Val-de-Travers visitées par l'objectif

Dominic Dell'Acqua et Pascal Tharin ont promené leur regard et leur objectif sur les fontaines publiques du Val-de-Ruz et du Val-de-Travers pendant douze mois. Le résultat de leur quête leur permet de sortir un livre qui offre un regard neuf sur les localités des deux districts.

Philippe Chopard

Recenser les fontaines communales du canton est un véritable travail de fourmi. Surtout quand il faut se plonger dans les plans cadastraux de chaque commune, interroger les administrations, se promener dans les villages et faire appel à la mémoire vivante des localités. C'est ce que viennent de faire, ces douze derniers mois, les Vaudruziens Dominic Dell'Acqua et Pascal Tharin. Un travail de titan qui débouche sur un premier volume consacré aux fontaines du Val-de-Ruz et du Val-de-Travers, en attendant deux autres volumes pour le Haut et le Bas du canton.

Avec l'arrivée de l'eau à l'évier, les fontaines ont perdu leur fonction économique dans les villages. Dernier salon pour causer auparavant, elles n'ont plus aujourd'hui qu'un caractère décoratif. Pour les plus belles d'entre elles, c'est aussi l'expression d'un riche patrimoine, que certaines communes veillent à préserver. Les villages de Môtiers et de Buttes les fêtent même le 12 septembre, date commémorant l'accès de Neuchâtel au rang de canton, en 1814.

La démarche de Dominic Dell'Acqua et de Pascal Tharin s'est voulue quasi exhaustive. Elle a permis de fixer sur la pellicule toutes les fontaines communales et quelques privées, avec l'as-

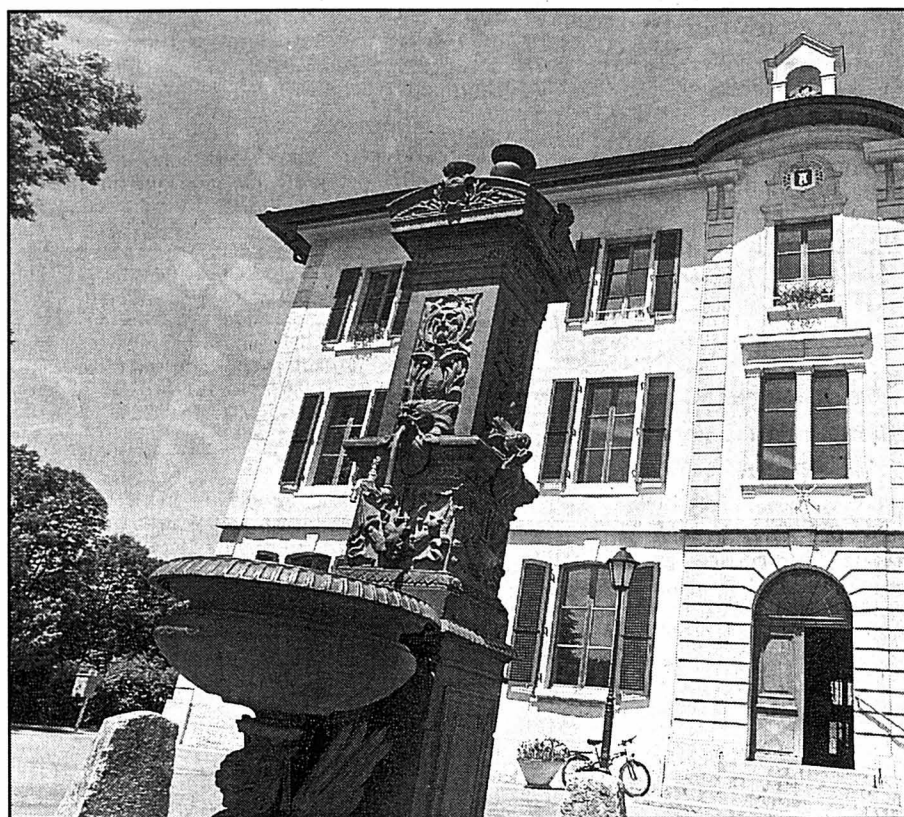

La fontaine située devant le collège des Bayards a été construite en fonte par von Roll en 1909. Une particularité!



La pile surplombant les bassins à côté du service du feu de Fontaines date de 1644, ce qui en fait la plus ancienne du canton.

sentiment des propriétaires. «Nous avons voulu respecter l'intimité des privés, a expliqué Dominic Dell'Acqua. Mais il va de soi que les recoins des propriétés recèlent autant de trésors que ceux exposés sur la voie publique. A travers des fontaines, l'histoire locale parle beaucoup. C'est ce que nous avons voulu aborder, sans avoir la préten-

tion de supplanter les érudits locaux.» Le résultat est un livre de 208 pages richement illustré, sorti aux éditions Jurane de Cernier. Un ouvrage qui permet au promeneur d'aborder les villages avec un regard neuf. D'ailleurs, certaines localités sont vraiment riches en points d'eau aménagés. Fleurier, par exemple, compte plus

de trente fontaines! Le Val-de-Ruz n'est pas en reste, avec son ancien chef-lieu au nom prédestiné, qui abrite la plus ancienne fontaine du canton. Les deux compères, qui avouent avoir fait ce livre en dehors de leur profession, vont désormais descendre sur le Littoral avant de s'attaquer aux Montagnes neuchâtoises. Histoire de contribuer à

faire vivre ce passé local si riche et si présent dans le paysage.

PHC

«Fontaines du pays de Neuchâtel, le Val-de-Ruz et le Val-de-Travers», en souscription jusqu'au 15 août aux éditions Jurane, case postale 151, Cernier, tél. (079) 679.55.78, fax 853.50.23 ou auprès des administrations communales

Villiers Développement de Tac-Mouche accepté

Si le Conseil communal de Villiers, dans sa nouvelle constitution, a obtenu lundi soir tout ce qu'il souhaitait, les débats des élus ont cependant été animés à propos du futur développement du quartier de Tac-Mouche. Le Conseil général a même dû, chose très rare chez les Puisoirs, être départagé par son président pour ne pas retirer cet objet de l'ordre du jour. Mais l'exécutif a donné les précisions nécessaires à la compréhension de tous et le crédit de 140.000 francs pour la construction d'un chemin, ainsi que l'achat du terrain, a pu être voté.

Le Conseil général a également adopté la proposition d'élargissement du chemin du Tombet. Il a cependant alourdi la dépense de 10.000 francs supplémentaires pour prendre en compte les projets de modération de trafic dans le crédit qui lui était soumis.

PHC

Engollon Exécutif reconduit

Le Conseil communal d'Engollon poursuit son travail dans la même composition et avec les mêmes attributions. Charly Comtesse reste président, ayant à sa charge les forêts et la protection civile. Il sera assisté comme toujours de Francis Ruchti (travaux publics et domaines), de Willy Nobs (finances et police), de Gilles Haussener (eaux et services sociaux) et de Gilbert Wegnez (instruction publique et bâtiments). Une parfaite continuité pour ces cinq édiles, qui n'ont pas dû passer devant le peuple ce printemps. Comme le Conseil général d'ailleurs.

PHC

Fleurier Nouvelle chaudière pour le collège jaune

Mardi 4 juillet, le Conseil général de Fleurier ne se penchera pas uniquement sur une demande de crédit pour le réaménagement du centre du village (lire édition d'hier). Il étudiera un second crédit, d'un montant de 120.000 francs, destiné à l'assainissement de la production de chaleur du collège primaire de Longereuse, soit le collège jaune.

Si les installations du collège jaune ont subi sans problèmes les tests prescrits par le Service cantonal de l'environnement, elles sont toutefois en fin de vie. Le Conseil communal a mandaté un bureau spécialisé pour, notam-

ment, élaborer un projet, assainir les conduites actuelles, incorporer des régulations en fonction des secteurs nord et sud du bâtiment et du hangar voisin des pompiers. L'exécutif escompte améliorer le bilan énergétique de quelque 20%. A noter que l'installation actuelle à mazout date de 1974 et celle à gaz de 1981.

Le Conseil communal propose de poser une nouvelle chaudière bicom bustible gaz et mazout. Et le bois? «Les installations ne sont pas adaptées», souligne Daniel Racheter, conseiller communal. On en profitera également pour refaire le tableau électrique, tuber la cheminée, isoler la tuyauterie, installer des portes antifeu,

poser des vannes thermostatiques...

Le nouvel agent de la police locale de Fleurier a dernièrement été assermenté par le Conseil communal. Il prendra ses fonctions samedi 1er juillet, à l'occasion de la fête de l'Abbaye. Autant dire que le nouvel homme en uniforme ne va pas manquer de travail. Il risque bien de devoir faire des heures sup!

Mais au fait, qui est cet agent? Il sera présenté au Conseil général mardi 4 juillet et à la presse - et donc à la population - par la même occasion. Le nouvel agent se nomme Gilles Jaquet et est issu des rangs de la police cantonale. Il était déjà en poste au Val-de-Travers.

MDC

Boveresse Conseillère communale fleurie

Seule femme au milieu de quatre hommes et unique nouvelle venue au Conseil communal de Boveresse, Sonia Kesselring a été fleurie par ses collègues lundi soir. Il ne s'agit toutefois pas de la première dame à faire partie des autorités exécutives du village des Grenouillards. En effet, Nelly Monnier fut conseillère communale de 1972 à 1976 et Jacqueline Bernard de 1977 à 1980.

Nicolas Giger, président, est responsable de l'administration et du trafic; René Blanc, vice-président, est chargé de la sécurité et de l'économie publique; Fernand Jaccard, secrétaire, s'occupe de l'enseignement, la formation, les finances et les impôts; Ernest Bischof est responsable de la

santé et de la protection de l'environnement, alors que Sonia Kesselring se charge de la

culture, des loisirs, des sports et de la prévoyance sociale.

MDC



L'exécutif grenouillard: de gauche à droite, René Blanc, Sonia Kesselring, Fernand Jaccard, Nicolas Giger, Ernest Bischof et Nicolas Tripet, administrateur communal.

photo De Cristofano

AGENDA

La Vue-des-Alpes Comme à chaque fin de mois de juin, près de 80 brocanteurs proposeront leurs produits sur le parking du Pré-Raguel, au nord du col de La Vue-des-Alpes. Cette brocante s'ouvrira vendredi à 14 heures, pour offrir son lot de merveilles et assouvir toutes les envies des chineurs. Horaire de la manifestation: vendredi 14h à 20h, samedi 10h à 20h et dimanche 10h à 18h.

Cernier L'école primaire de Cernier est en fête vendredi dès 18 heures, à l'occasion de sa kermesse annuelle. Villageois, parents et enfants se verront proposer toutes sortes de jeux, avec la possibilité de se désaltérer et de se restaurer.

A 19h15, les enfants animeront la partie officielle avec les chants qu'ils ont composés et fait graver sur CD. La soirée se poursuivra avec de l'orgue de Barbarie et des jeux.

Malvilliers Le Centre pédagogique de Malvilliers, qui accueille des enfants souffrant de retards scolaires importants ou de problèmes sociaux et qui est placé sous l'égide de l'assurance invalidité, sera également en fête vendredi, sous le thème du karaoké. Les enfants et les adultes participeront à l'élaboration de spectacles à cette occasion. Ils auront aussi tout loisir de se mesurer la semaine prochaine dans des joutes sportives terrestres et aquatiques. /réd

PUBLICITÉ

Sur le chemin des champions



Le pilote de rallye Rodolfo Esposito et sa partenaire Lucie Conod sont sur la bonne voie pour remporter le championnat suisse de rallye sur route de la Peugeot 106 Cup qui se déroule le week-end prochain sur un parcours alpin. Samedi, ils étaient les invités du Garage Mosset de Neuchâtel, l'un de leurs sponsors. Ils se sont prêtés avec plaisir à la curiosité du public heureux de faire la connaissance de cette fouguese petite voiture, en fait un modèle de série adapté pour la compétition grâce à un kit mis au point par la marque. Les qualités sportives du jeune couple, le soin apporté à la préparation du véhicule sont des éléments-clés pour la réussite, mais il s'agit d'un travail d'équipe qui implique huit personnes, notamment pour assurer un soutien technique le long du parcours. Cette sympathique rencontre était organisée dans le cadre des Journées High Tech Peugeot qui se tiennent encore jusqu'au 1er juillet au Garage Mosset. / lca-E

Filets d'agneau frais
de Nouvelle-Zélande
1^{er} choix
le kg

Les prix les plus bas!

(valables du 27.6 au 3.7)

34.-

au lieu de 43.-

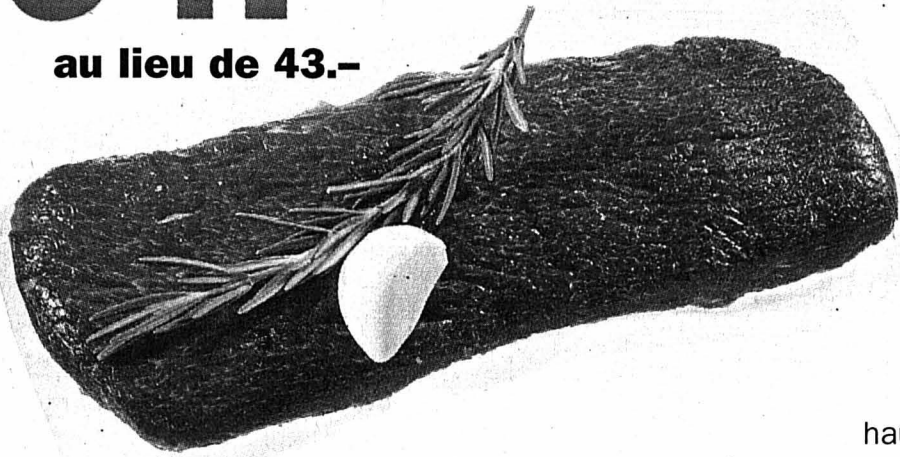

Plantes vertes
hauteur max. 120 cm
le pot

13⁸⁰



www.migros.ch

MGB

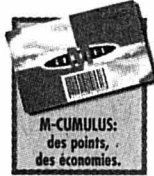

MIGROS

Le Pays-Francheur

Société coopérative Migros Neuchâtel/Fribourg

ALJA NOUVEAU AG

Tissus et mercerie – Créativité pour créatifs

Tissus d'été à prix très réduits

Tissus jersey

Largeur 140 cm actuellement seulement **Fr. 3.-** au lieu de ~~Fr. 10.-~~ le mètre

Viscose imprimé

Largeur 140 cm actuellement seulement **Fr. 6.-** au lieu de ~~Fr. 10.-~~ le mètre

Tissus lin

Largeur 140 cm actuellement seulement **Fr. 6.-** au lieu de ~~Fr. 12.-~~ le mètre

Les écoles, les maîtres et maîtresses de travaux manuels ainsi que les couturiers et couturières reçoivent 10% de rabais complémentaire sur présentation du présent bon!

Notre personnel spécialisé se réjouit de votre visite.

ALJA NOUVEAU AG

Bulle, Grand-Rue 49; La Chaux-de-Fonds, Rue du Grenier 7; Delémont, Chemin de la Carpière 3; Fribourg, Rue de Romont 1; Lausanne, Rue St-Laurent 19; Martigny, Rue de la Moya 2; Neuchâtel, Rue de l'Hôpital 18; Payerne; Rue à Thomas 7; Sierre, Avenue Général Guisan 19; Sion, Rue de la Dixence 19

182-73274/ROC

DONNEZ
DE VOTRE SANG,
SAUVEZ
DES VIES!

CASTEL REGIE

A louer à
Neuchâtel
Charmettes 79

JOLI 2 PIÈCES

Cuisine agencée
Vue sur le lac
Situation calme
Loyer Fr. 946.- + ch.
Libre dès le 1.10.2000

TÉL. 032/730 42 11

028-263245

À LOUER

À CERNIER

Bois-du-Pâquier 1,
pour le
1^{er} juillet 2000,
proche des
commerces

2 pièces

Cuisine agencée,
ascenseur, place
de parc dans
garage.
Fr. 810.- + Fr. 90.-

Téléphone
032 / 729 09 59

028-262563

À louer à Corcelles/NE

Cave vigneronne

66 m² pour cave à
vins, entropôt ou
divers.

Tél. 032/338 98 51

heures bureau.

028-264058

Cherchez le mot caché!

Une boisson,
un mot de 7 lettres

La solution de la grille, paraîtra demain
dans l'édition de **L'EXPRESS**

Les mots cachés paraissent chaque lundi, mercredi et vendredi

E	G	C	H	L	S	R	R	E	I	B	R	O	S	R
T	A	O	E	R	U	E	R	I	C	E	R	V	E	L
N	A	B	U	R	R	B	N	P	G	E	R	U	E	H
E	G	A	R	T	U	O	I	P	A	E	G	P	N	S
G	N	L	E	G	T	G	F	E	R	R	R	R	I	E
R	A	T	U	U	E	I	L	A	E	T	O	A	R	
A	T	L	E	I	F	I	S	L	U	P	M	I	M	M
P	E	E	L	P	G	I	G	V	E	I	S	I	R	G
T	I	L	L	U	T	T	E	N	N	V	D	O	E	N
E	O	Q	E	R	M	I	N	V	O	E	A	E	I	R
N	T	T	U	E	U	E	L	E	R	L	U	G	P	E
T	T	I	N	R	R	O	R	D	R	E	D	A	U	V
E	T	T	N	C	E	R	N	E	E	I	R	R	I	E
E	H	E	A	U	T	O	V	A	P	M	O	S	O	R
E	A	P	E	L	F	E	R	T	E	E	M	P	A	N

A Allumer
Annuelle
Argenté
B Brune
C Cerne
Cireur
Cobalt
E Empan
Epreuve
Etang
F Fièvre
Fluide
Fondre
Futur
Gars
Gober

Goutte
Gris
Guetté
Guignol
Guillon
Guipure
H Heure
Heure
I Impulsif
L Larguer
Lèvre
Ligure
Lubie
Lugubre
Lutte
M Main

Marge
Menthe
Mois
Mordu
Nord
Ourllet
Parme
Partir
Pavot
Perron
Petit
Pidgin
Poire
Piqure
Premier
R Renne

Rêver
Ruban
S Soie
Sorbier
T Tente
Tilde
Trèfle
Truite
U Unité
V Vague
Vipère

FIDIMMOBIL

Agence Immobilière
et commerciale SA

A louer
pour le 1^{er} juillet 2000,
à Areuse,
ch. des Pinceleuses,
dans immeuble moderne,
proche des transports

2 et 4 pièces

Cuisine agencée.
Contact: M^{lle} Vermot.
Ligne directe: 032 / 729 00 62.

Rue St-Maurice 4 2000 NEUCHÂTEL

A LOUER Neuchâtel

Parcs 46

3 1/2 pièces
81m²
Fr. 1280.- charges comprises
Libre dès le 1.7.2000 ou à convenir

Helvetia Patria
Service immobilier
Madame Ansermet
Rue du Concert 6, 2000 Neuchâtel
Tél. 032 / 722 75 76

**HELVETIA
PATRIA**



A louer à Neuchâtel
Quartier des
Beaux-Arts

**BEAU
3 1/2 PIÈCES**

de 84 m²
cuisine agencée
Fr. 1100.- + charges
Fidimmobil SA
Tél. 032/729 00 61

A louer, Ecluse 9, Neuchâtel
**petit appartement d'une pièce Fr. 600.-
studios meublés Fr. 550.- et 600.-**

Cuisine agencée, salle de
bain/douche. Entrée à convenir.
**Renseignements auprès de la
Fiduciaire D. Jaggi S.A.,
Neuchâtel - tél. (032) 724 40 88**

Nous pourrions également vous proposer
d'autres appartements.

028-264107

Au de Neuchâtel, à louer cabine d'esthétique

Prix exceptionnel!
Tél. (079) 447 46 45

028-264137

La Chaux-de-Fonds Une commission pour prolonger la réflexion sur les disparités

En mars, deux études universitaires prouvaient que les disparités entre Haut et Bas du canton existaient toujours. Hier soir, le Conseil général en a longuement discuté. Pour décider de créer rapidement une commission chargée de prolonger la réflexion.

Robert Nussbaum

Commandées par les villes du Haut, deux études universitaires rendues publiques en mars faisaient le point sur les disparités dans le canton. Leur contenu a déjà fait l'objet d'une conférence de presse. L'étude sur l'«Impact régional du budget de l'Etat sur l'économie du canton de Neuchâtel» constatait clairement que le déséquilibre entre Haut et Bas perdurait. Deux exemples: le Littoral reçoit 90% des dépenses de l'Université, et, avec le Val-de-Ruz, 70% de la masse salariale de l'Etat. L'autre étude, intitulée «Vers un nouveau développement pour La Chaux-de-Fonds et Le Locle», proposait des pistes pour réformer le mode de fonctionnement des villes.

Tous les partis du Conseil général ont souligné hier soir l'extrême importance de la problématique. Le socialiste Pierre Bauer, auteur de la motion qui réclamait ces études, a parlé d'une recherche nécessaire pour plus d'harmonie et de justice dans la gestion des flux financiers étatiques. La péréquation acceptée le mois dernier est «un pas, mais seulement un pas». Les projets doivent être plus importants, comme celui d'une liaison métro. «Cela doit être un des grands projets de ces prochaines années!».

Centre de design

Dès lors, ces études ne doivent pas dormir dans un tiroir, tout le monde s'est accordé à le dire. Pierre Bauer a proposé la création, le plus rapidement possible, d'une commission temporaire du Conseil général chargée de poursuivre le débat, avec le Conseil communal, commission qui pourrait être élargie aux autorités locales.

Même discours chez les autres partis de gauche. Francis Stähli (POP) a ajouté que le rééquilibrage nécessaire repose sur notamment sur une



Le nouveau Conseil communal issu des élections de mai réuni: de gauche à droite, Lise Berthet, Georges Jeanbourquin, Charles Augsburg, Claudine Stähli-Wolf et Didier Berberat. photo Galley

condition: que l'Etat conserve les moyens financiers pour agir. Parmi les idées avancées dans la deuxième étude, le popiste aime celle de la création d'un centre de design. Quant à Philippe Lager (Ecologie et Liberté), il a mis l'accent sur des projets durables, développement des zones 30 km/h et du rail notamment.

Sur le fond, la droite a réclamé sur le même ton la correction de ces déséquilibres entre Haut et Bas. «Oui, les retombées sont inégales, oui des mesures compensatoires effi-

caces sont nécessaires», a par exemple dit la libérale-PPN Manuela Surdez. Mais dans la forme, la radicale Sylvia Morel a tiré sur une corde idéologique, mettant en exergue des points de la seconde étude qui rejoignent les idées de son parti: révision des tâches de l'administration, nouvelle gestion publique, etc.

Rapport léger

Contrairement aux autres partis, les porte-parole radical et libéral ont réclamé du Conseil communal une analyse

des études universitaires. «Le rapport du Conseil communal paraît bien léger», a dit Sylvia Morel. D'où le dépôt de deux postulats. Tant Manuela Surdez que Sylvia Morel ont finalement accepté que les réponses à leurs questions soient données devant la commission.

Pour le président du Conseil communal Charles Augsburg, l'appel à la création rapide d'une commission sonne juste, tant le sujet est essentiel. Le rééquilibrage doit être massif, a-t-il dit, saluant cependant lui aussi les efforts de l'Etat. Ce

qu'a entre autres voulu relever le conseiller communal, c'est que depuis les études (réalisées entre 1997 et 1999), la situation a un peu changé et que la conjoncture est meilleure. «Avec les nouvelles technologies, le problème géographique s'est par exemple estompé, nous avons une profonde réflexion à mener pour voir ce que nous pouvons valoriser», a dit Charles Augsburg, tout en jugeant également «fondamentale» une liaison transports publics performante entre Haut et Bas. RON

Viaduc de Saint-Ursanne Un nouveau tablier sera posé en juillet

Le viaduc ferroviaire de Saint-Ursanne sera fermé à tout trafic dès lundi durant trois semaines. Le temps nécessaire pour remplacer un tablier qui affiche tout juste 70 ans.

Le pont de la combe Maran a été construit en 1875, date de l'ouverture de la ligne Delémont-Porrentruy. A l'origine, il était constitué d'une structure métallique reposant sur cinq piles. C'est en 1930 qu'il fut transformé en pont comportant douze arches. La longueur totale du viaduc est de 270 mètres, alors que la hauteur maximale s'élève à 50 mètres.

Les eaux de ruissellement ont attaqué la maçonnerie de l'auge du pont où repose la voie, les piles étant en assez bon état. Durant les travaux, on «scalpera» le tablier du pont, puis on posera les 54 éléments de 34 tonnes d'une largeur suffisante pour assurer un effet de parapluie pour l'ouvrage.

Pour des raisons de coût, il a été décidé d'interrompre le trafic ferroviaire du 3 au 23 juillet et de travailler avec deux équipes six jours sur sept. La première semaine sera consacrée aux opérations de démontage. Durant la deuxième, on montera le portique destiné à poser les éléments

du tablier sur le pont. Enfin, lors de la dernière, on posera voie et caténaire entièrement neuves. Le coût est raisonnable, compte tenu de l'importance du chantier: 5,5 millions de francs.

Chef d'exploitation des CFF de l'Arc jurassien, Eric Volery a présenté le service intérimaire assuré par le Car postal du Jura, dirigé par André Burri. Les trains régionaux

circuleront normalement entre Delémont et Glovelier ainsi qu'entre Porrentruy et Boncourt. Sur le secteur concerné, un service de bus sera mis en route avec un car direct entre Glovelier et Porrentruy et un bus pour desservir Saint-Ursanne et Courgenay. Les relations directes seront assurées par le nouveau bus à deux étages ultralong.

Blaise Nussbaum

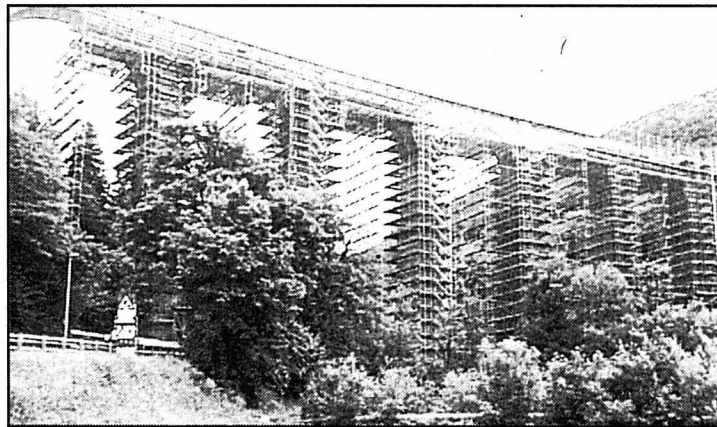

Tablier en auge, voie et ligne aérienne: le viaduc de la combe Maran fera peau neuve en juillet. photo Perrin

Circulation Chantier entre Bienne et Lyss

A partir de la mi-juillet prochain, le revêtement en béton de l'autoroute Bienne-Lyss, qui date des années 50, sera remplacé par un revêtement insonorisant. Durant les travaux, l'autoroute sera fermée entre les jonctions de Brügg et de Studen.

La circulation sera déviée vers le réseau routier local. Des perturbations sont également possibles sur le tronçon Studen-Lyss. Le tronçon Port-Studen de l'autoroute T6 Bienne-Lyss fut inauguré en 1955. Il s'agissait alors de la première voie de circulation exclusivement réservée au trafic motorisé en Suisse. Le béton utilisé pour sa construction a résisté pendant longtemps aux contraintes du trafic et aux produits d'entretien. L'hiver rigoureux de 1998/1999 a toutefois fortement endommagé le revêtement.

Or, un vaste programme expérimental de la Confédération visant à assainir les revêtements en béton offre maintenant la possibilité au canton de Berne de réparer, à peu de frais, les quelque deux kilomètres d'autoroute entre le canal Nidau-Büren et la jonction de Studen. On utilisera, à cet effet, une couche de revêtement noir, renforcée par trois systèmes différents d'armature et adhérent donc parfaitement au béton abîmé. Pour réduire les nuisances sonores, on posera, en outre, un revêtement dit «silencieux».

Les travailleurs et machines seront nombreux sur le chantier, avec des horaires prolongés, de manière à réduire au minimum la période de fermeture. La durée précise des travaux dépendra toutefois des conditions météorologiques. Le coup d'envoi est prévu pour le 10 juillet 2000. /réd-oid

La Chaux-de-Fonds Un immeuble en bois



En Suisse, la construction d'immeubles en bois, comme à la rue du Bois-Gentil 21, est exceptionnelle. photo Galley

Première à La Chaux-de-Fonds et réalisation encore exceptionnelle en Suisse. A côté du Bois du Petit-Château, on met la dernière main à la construction d'un immeuble de trois étages tout en bois.

«Le côté exceptionnel, c'est que ce bâtiment sur trois niveaux est entièrement en bois, à l'exception d'une tourelle centrale de distribution», explique l'architecte Charles-Eric Chabloz. Si aux Etats-

Unis, il n'est pas extraordinaire de voir un immeuble de huit étages, en Suisse, on ne construit, comme habitation en bois, que des villas.

De cette qualité? Ingénieur et architectes insistent sur les vertus du bois en matière d'isolation thermique et acoustique. «Ce genre de construction éco-compatible va dans le sens d'un développement durable», ajoute Charles-Eric Chabloz. RON

PUBLICITÉ

Les commerçants des Portes-Rouges créent l'événement



Pour la deuxième année consécutive, les commerçants du quartier des Portes-Rouges à Neuchâtel ont créé l'événement en sortant de leurs murs. Samedi dernier, ils ont investi la vaste place mise à leur disposition par l'entreprise Metalor pour proposer à la population toute entière de sympathiques animations destinées aux petits et grands enfants. Tôt le matin, l'imposante autogroue Marin NE a été installée sur les lieux.

Grâce à une météo clémente et un vent modéré, beaucoup de badauds ont eu l'occasion de grimper sur la nacelle et de s'élever à 55 mètres du sol. Gare au vertige! De là-haut, chacun a pu admirer la ville sous un angle insolite et tout à fait inédit. De retour sur le plancher des vaches, les visiteurs n'ont pas manqué de s'arrêter à la cantine, question de faire un brin de causerie et de goûter à de délicieuses grillades accompagnées d'un bon petit vin de la Coudre.

Les enfants eux se sont éclatés dans la maison Jouets. Sur le coup de midi, le grutier a relevé le défi en débouchant et rebouchant une bouteille au moyen de sa machine (notre photo). En ayant réussi à attirer du monde des quartiers environnants, les commerçants des Portes-Rouges ont prouvé une nouvelle fois que leur dynamisme est à la hauteur de leurs ambitions. / paf-E

028-263942

PUBLICITÉ

EN PREMIÈRE SUISSE!

NOKIA 3210 avec vibra

GRATUIT



A la conclusion d'un abonnement Swisscom pour 6 mois.

ECS

swisscom mobile

NEUCHÂTEL • Seyon 17 • 032 / 725 00 00

LE PLUS GRAND CENTRE MOBILE DE SUISSE ROMANDE

Hit de fraîcheur

Toni Crème entière UHT
1/2 litre

3.95

Abricots d'Italie

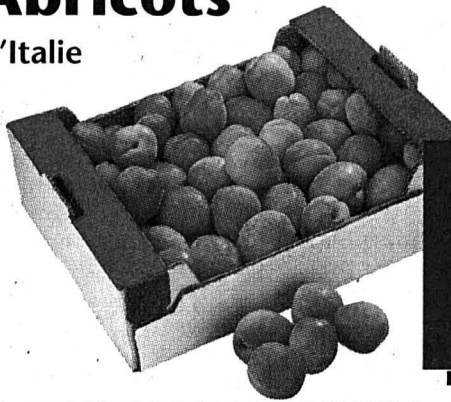

5 kg

9.95

Tomates Ramato suisses aromatiques

3.40
kg

Granny Smith

nouvelle récolte de l'Afrique du Sud

3.20
kg

Yogourt Toni

0% de graisse

-.75
150 g

Sbrinz

47% MG/ES

1.75
100 g

Choco Drink

1.10
1/2 litre

Leisi Quick ronde

• Pâte à gâteau
• Pâte feuilletée
• Pâte brisée sucrée

2.80
230 g

Tavarotti Cervelas

1.60
2x100 g

Jacobs Médaille d'or

• en grains
• moulu, sous vide

6.25
500 g



Vin rosé de France
Cabernet Sauvignon
1998/99
«Belduc»

23.70
6x75 cl

«Leon de Tarapaca»
Vin blanc du Chili
Chardonnay 1998
Vin rouge du Chili
Cabernet Sauvignon 1997

9.50
75 cl

Rivella
• rouge • bleu • vert
1,5 litre **1.80**

Virgin Cola
1,5 litre **1.60**

Ferrero Raffaello
150 g **3.20**

Wernli
• Japonais DUO 2x100 g **5.20**
• Coeurs au beurre DUO 2x100 g **4.75**

Trattoria La Chinoise Nouilles
Multipack 4x500 g **6.95**

Calvé
Vinaigre aux herbes Kressl
1 litre **2.25**

Joker
Sucre cristallisé fin
10x1 kg **12.-**

Sheba
Boeuf 4x100 g **3.80**

Dentifrice
• Colgate Total DUO 2x75 ml **6.30**
• Dentagard DUO 2x75 ml **5.95**

Toppits
Film fraîcheur DUO 2x29,5 cm x 30 m **4.25**

Hakle papier hygiénique rosé, 3 couches
18 rouleaux **9.95**

Calgonit Powerball
• Tabs 2x25 pièces
• 2 en 1 Tabs 2x20 pièces **9.95**

Persil
• Tabs Color 36 pièces 1,35 kg **9.90**
• Poudre 4,05 kg +10% gratuit 4,5 kg **13.90**

26/00 (f)

MOTS CROISÉS

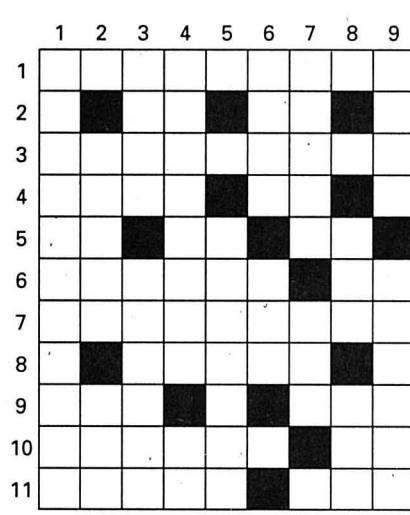

Horizontalement: 1. On vous y met au goutte-à-goutte. 3. Manière d'avoir - Au bout du chemin. 3. Objet pour adoration. 4. Matière à nougat - Possédé. 5. Coup de bise - Note - Le gars dont on parle. 6. Rien d'étonnant s'il fait pompier... - Personnage flou. 7. On y travaille beaucoup sur les pointes. 8. Genre de tique. 9. Cité bernoise - Sans éclat. 10. Bois de feu - Infinitif. 11. Avec le temps, il peut devenir maître - Lopin de terre.

Verticalement: 1. Un voisinage le plus souvent désagréable. 2. Fibre de sac et de corde - Cours africain. 3. Bruit anormal - C'est pas la pêche. 4. Méchamment acerbe - Ovale naissant. 5. Un temps sur le déclin. 6. Placée - Rouge anglais. 7. A peine croyable - Dose de radiations. 8. On en trouve toujours une qui contredit l'autre - Allure. 9. Quel affolement quand on le perd! - Pas engagé.

Solution demain.
SOLUTION D'HIER
Horizontalement: 1. Allusions. 2. Laine - Rap. 3. Mine - lo. 4. Evitement. 5. Ruée - Pré. 6. Tri. 7. As - Peigne. 8. Casseur. 9. Irrité - Li. 10. Ane - Ale. 11. Non - Roses.

Verticalement: 1. Altercation. 2. La - Vu. 3. Limier - Cran. 4. Unité - Pain. 5. Séné - Tester. 6. Emprise. 7. Or - Erigé - As. 8. Naine - Nulle. 9. Spot - Séries.

COURS DE MASSAGES
AVEC CERTIFICAT DÉBUT DES COURS:
CELLULITE LUNDI 2 OCTOBRE
REFLEXOLOGIE JEUDI 19 OCTOBRE
SHIATSU LUNDI 23 OCTOBRE
DRAINAGE LYMPHATIQUE MARDI 24 OCTOBRE
SPORTIF MERCREDI 25 OCTOBRE
ANTI-STRESS SAMEDI 25 NOVEMBRE
Cours spéciaux:
MAQUILLAGE SAMEDI 26 AOÛT
FAUX ONGLES SAMEDI 23 SEPTEMBRE
PIGMENTATION SAMEDI 20 OCTOBRE
Renseignements et inscriptions:
ÉCOLE ESTHÉTIQUE ET DE MASSAGES
ADAGE-YLANG
Place de la Gare 9 • 2501 Bienne
Rue de Neuchâtel 39 • 2034 Peseux
Tél. 079 / 633 35 45 • Fax. 032 / 730 10 69

APPRENDRE UNE LANGUE ÉTRANGÈRE
Au pair programme aux USA
Au pair en Europe
Séjours linguistiques
Offre Sunshine
Au pair/école Australie
Dès Fr. 30.- par jour.
Ecolage, logement et nourriture
Contacter: Sunshine au pair Agency
Tél. 022 756 82 03, fax 022 756 82 00

Prévois ton avenir
viscom
Métiers de la branche graphique
Région Suisse romande - Tél. 021 343 21 15
www.viscom.ch

COURS D'ANGLAIS
POUR ENFANTS
RENSEIGNEZ-VOUS maintenant pour la rentrée scolaire
le monde des langues - les langues du monde
ilingua
école de langues 032 / 724 62 29
16, avenue de la Gare - 2000 Neuchâtel

COURS DE FRANÇAIS
Cours intensif en groupes.
Débutants: prochains cours le 3 juillet.
Autres niveaux: entrée à n'importe quel moment
Diplômes: Inlingua et Alliance Français.
le monde des langues - les langues du monde
ilingua
école de langues 032 / 724 62 29
16, avenue de la Gare - 2000 Neuchâtel

*L'enseignement des langues vous intéresse ?
Vous souhaitez vous engager dans des activités de formation d'adultes ?*

**vous avez le profil idéal du candidat à la
FORMATION D'ENSEIGNANTS DE LANGUES**

*Cours d'approfondissement (avec un min. de 150 h d'expérience dans l'enseignement aux adultes)
- du 25 août 2000 au 23 février 2001 (48 heures de cours + travail personnel)
- Fr. 1'600.- (dès 8 personnes, matériel compris)*

*N'hésitez pas à contacter notre conseillère pédagogique,
Mme Daniëlle Rappan pour de plus amples renseignements*

JOUEZ VOS ATOUTS

école-club migros

FORMATION

Ecole-club Migros
Rue du Musée 3
2001 Neuchâtel
Tél. 032 / 721 21 00
Fax 032 / 724 26 64

Stages d'été

- **ENGLISH LUNCH** (niveau moyen-avancé)
Lundi à vendredi de 12h à 13h30, du 7 au 28 juillet - Fr. 180.-
- **ANGLAIS POUR LES VOYAGES** (niveau débutant-moyen)
Lundi à vendredi de 9h à 11h, du 17 au 28 juillet - Fr. 240.-
- **ANGLAIS** (niveau débutant-moyen)
Lundi à vendredi de 9h à 11h, du 10 au 21 juillet - Fr. 240.-
- **ANGLAIS GRAMMAIRE ET CONVERSATION** (niveau moyen-avancé)
Lundi à vendredi de 18h à 20h, du 24 juillet au 4 août - Fr.216.-

Renseignements/inscriptions
Rue du Musée 3
2001 Neuchâtel
Tél. 032 / 721 21 00
Fax 032 / 724 26 64

école-club migros

LANGUES

Expo.02 Genève dévoile sa journée, «Onoma» cherche des sous

Les responsables de la journée organisée par le canton de Genève dans le cadre d'Expo.02 ont dévoilé hier les grandes lignes d'un projet dont les vedettes seront les communautés étrangères de Genève. En outre, l'Expo.02 invite les quelque 3000 communes suisses à participer à l'exposition «Onoma - Au pays de la toponymie» qui se tiendra sur l'arête de Yverdon-les-Bains. Dévisé à 6,8 millions de francs, le projet devrait être financé à 70% par les communes elles-mêmes.

L'apport des étrangers a joué un rôle décisif dans le développement de Genève, a rappelé devant la presse le conseiller d'Etat genevois Laurent Moutinot. Ces flux venus de l'extérieur «ont marqué toute l'histoire de la République», a ajouté le chef du Département de l'aménagement, de l'équipement et du logement.

Nelly Wenger aux anges

Cette conférence de presse arrive à point nommé, a pour sa part déclaré Nelly Wenger, directrice général d'Expo.02. «Nous avons besoin de resserrer les liens avec Genève. Il est vital que toute les composantes du pays, même les plus sceptiques et les plus indépendantes, soient partie prenante à l'exposition».

La journée genevoise se déroulera le 14 septembre 2002 à Yverdon. Une cinquantaine



Christine Serdaly, présidente du Comité de pilotage de GE.02, avec Nelly Wenger avant la conférence de presse. photo Keystone

de communautés, composées chacune d'une douzaine de personnes, seront créées autour d'une idée qui les fédère. Ces groupes se rendront ensuite sur les bords du lac de Neuchâtel pour y édifier une pyramide avec leurs objets symboles. Ces communautés ne sont pas forcément formées selon un critère ethnique. L'une d'entre elles, par exemple, est composée des habitants d'un immeuble de Genève. Une autre s'est construite autour des pratiques médicales, une troisième réunit des personnes sur le thème de la propreté.

Le projet genevois a pour caractéristique de s'inscrire dans la durée. Yverdon ne sera que sa partie visible, a commenté Christine Serdaly, présidente du comité de pilotage de GE.02. «Le projet va commencer avant et on espère qu'il se poursuivra après la journée genevoise», a-t-elle ajouté. Les responsables souhaitent que le brassage ainsi amorcé pourra se poursuivre au-delà de 2002 au sein de la population.

Voyage à travers la Suisse

Quant à «Onoma», la direction de la manifestation recherche un sponsor privé pour

prendre en charge les 30% qui ne seront pas financés par les communes, précise Expo.02 dans la documentation envoyée aux 2904 communes suisses.

Les coûts seront répartis selon une clef de répartition tenant compte de leur population. Cette grille a été élaborée avec l'Association des communes suisses et l'Union des villes suisses. Pour les communes comptant jusqu'à 500 habitants, la participation s'élève à 500 francs. Pour celles dont la population se situe entre 501 et 2000 personnes, le montant a été fixé à

1500 francs. Le «ticket d'entrée» au projet des communes comptant une population se chiffrant entre 2001 et 5000 personnes se montera à 5000 francs et à 7000 francs pour celles dont la population se situe dans une fourchette de 5001 à 10.000 habitants. Les localités de plus de 10.000 habitants voient le prix de leur participation s'afficher à 10.000 francs.

Le périple débutera au lieu de naissance, d'origine ou de domicile du visiteur: une séquence audiovisuelle lui donnera d'abord des informations sur la commune et les origines de son nom. Ensuite, une vidéo, dans laquelle des habitants raconteront un souvenir personnel ou décriront une coutume ou une particularité locale, sera projetée.

L'ordinateur choisira la prochaine étape, par exemple une commune située à l'autre bout de la Suisse, mais dont le nom présente une parenté étymologique avec la précédente. Quelque 600 villes et communes seront ainsi présentées, au fil de 150 itinéraires sillonnant le pays.

Onomastique

Le fil conducteur du projet se fonde sur l'onomastique, discipline relevant de l'étymologie et portant sur l'étude des noms de lieux. L'onomastique permet ainsi d'opérer un rapprochement entre la localité neuchâteloise de Noiraigue (eau noire) et les localités allemandes portant le nom de Schwarzenbach (BE, LU, SG)./ats

La demande d'adhésion de la Suisse à l'Union européenne, gelée depuis 1992, devrait être réactivée le plus tôt possible, mais au cours de cette législature (avant 2004), a affirmé hier Ruth Dreifuss. Répétant ce qu'elle avait confié à la «Schweizer Illustrierte», elle estime réaliste qu'un vote populaire interviendrait en 2006. Une prise de position un peu inattendue.

Eclairage Suisse-UE: Ruth Dreifuss s'impatiente

Il ne s'agit pas d'accélérer les choses, selon elle: un tel vote organisé 14 ans après le dépôt de la demande d'adhésion, «ce n'est pas rapide». D'ici-là, la Suisse aura pu faire ses premières expériences avec les accords bilatéraux, a-t-elle précisé à l'issue de deux jours d'entretiens avec des représentants socialistes européens à Berne.

Cette prise de position intervient quelques jours après le débat du Parlement sur l'initiative «Oui à l'Europe», plus particulièrement sur les différents contre-projets proposés par le Conseil fédéral et le Parlement. Le Conseil des Etats ayant refusé d'entrer en matière sur chacun d'eux, le National a reporté la suite à l'automne.

On se souvient que le Conseil fédéral avait finalement repris le contre-projet qu'il avait formulé début 1999, qui se contentait de réaffirmer que l'adhésion constituait son «but stratégique». La proposition de Joseph Deiss de renforcer ce texte par la mention d'une préparation active à l'adhésion, sur le plan interne, avait été repoussée.

On avait cru au soutien des deux conseillers fédéraux socialistes à cette proposition un peu plus musclée. De sources convergentes, il est apparu qu'en réalité, Joseph Deiss n'avait reçu l'appui que de Pascal Couchepin et de Kaspar Villiger. Ruth Dreifuss et Moritz Leuenberger ont-ils favorisé le contre-projet le plus faible pour amadouer le Conseil des Etats?

La tactique est défendable. Mais, si c'en est une, elle serait rompue aujourd'hui par la déclaration de Ruth Dreifuss, qui non seulement articule des dates - ce à quoi le Conseil fédéral s'est toujours refusé - mais les fixe dans les délais les plus brefs imaginables. C'est attaquer de front le Conseil des Etats qu'il fallait ménager jusqu'à l'automne.

Peut-être l'opposition des sénateurs est-elle si irréductible que toute tactique de cet ordre perd son sens. Mais pourquoi, alors, traiter publiquement de maladroits le président (ad interim) du parti, Pierre Aebly, et le secrétaire général, Jean-François Steiert, pour l'avoir un peu poussée, hier, à répéter ce qu'elle venait de déclarer à un journal?

François Nussbaum

Sida Jeunes d'Afrique décimés

Le sida emportera plus du tiers des jeunes de 15 ans dans les pays africains les plus touchés. En Afrique du Sud et au Zimbabwe, le sida finira par emporter près de la moitié de tous les jeunes de 15 ans, selon un nouveau rapport d'Onusida.

Au Botswana, où environ un adulte sur trois est infecté par le virus (soit le taux le plus élevé au monde), les deux tiers des garçons de 15 ans mourront prématurément du sida. Les taux de prévalence chez les 15 à 49 ans ont désormais atteint ou dépassé 10% dans 16 pays, tous situés en Afrique subsaharienne.

Le rapport du Programme commun des Nations Unies sur le sida (Onusida) a été publié hier en vue de la conférence internationale sur le sida qui se tiendra à Durban, en Afrique du Sud, du 9 au 14 juillet. Le rapport souligne l'impact démographique et économique de l'épidémie.

34,3 millions de malades

Selon les derniers chiffres d'Onusida, 5,4 millions de nouvelles infections ont eu lieu en 1999, dont quatre millions en Afrique. Et 34,3 millions de personnes vivent avec le virus du sida dans le monde, dont 24,5 millions en Afrique subsaharienne.

L'an dernier, 2,8 millions en sont morts (dont 500.000 enfants). L'épidémie a fait 18,8 millions de morts depuis 20 ans, dont 7,7 millions de femmes et 3,8 millions d'enfants de moins de 15 ans./ats-afp

Sommet social Manque de 130 milliards par an

Il manque 80 milliards de dollars (130 milliards de francs) par an pour assurer les services sociaux de base, a affirmé hier l'Unicef. Son rapport a été publié à Genève alors que les négociations au sommet social ouvert lundi progressent lentement.

Les dépenses publiques de tous les États de l'ONU dans les domaines de la santé, de l'éducation, de l'eau potable sont évaluées à 136 milliards de dollars. Il faudrait 206 milliards de dollars, selon le Fonds des Nations Unies pour l'enfance (Unicef).

Depuis le sommet de Copenhague il y a cinq ans, le déficit a doublé selon le rapport. L'aide publique au développement des pays industrialisés a décliné en même temps que

les budgets sociaux des pays en développement.

Appel de Mary Robinson

Le même constat d'aggravation de la situation depuis Copenhague a été dressé par le haut commissaire de l'ONU aux droits de l'homme, Mary Robinson. Elle s'exprimait au symposium sur les partenariats pour le développement, organisé par la Suisse au Forum Geneva 2000.

Pour le haut commissaire, le sommet de Genève est «une occasion extraordinaire» à ne pas manquer. Les inégalités se sont fortement creusées entre riches et pauvres, a-t-elle dit. «La mondialisation profite seulement à une petite frange de la population des pays industrialisés», a déclaré Mme Robinson. «Avec le pouvoir doivent aller de pair les responsabilités»./ats-afp

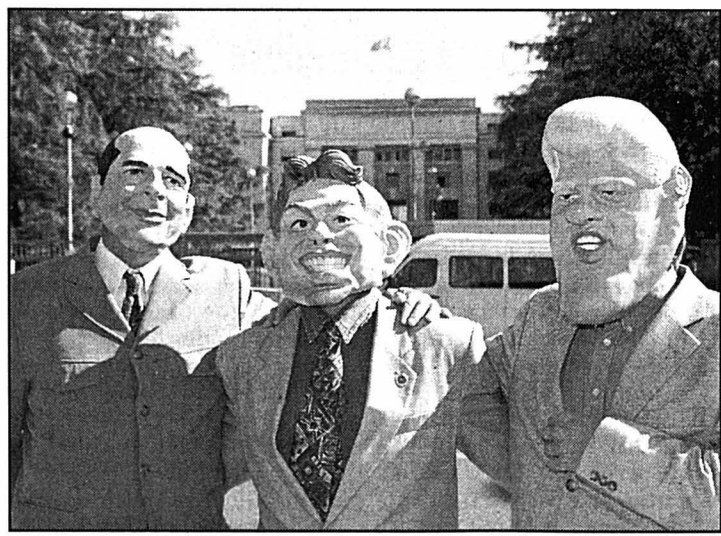

Si Jacques Chirac, Tony Blair et Bill Clinton ne se sont pas rendus à Genève, leurs «doubles» y étaient. photo ap

Zimbabwe L'opposition met Mugabe en difficulté

Le parti au pouvoir au Zimbabwe, la Zanu-PF, a remporté la majorité absolue au Parlement à l'issue des élections. Mais l'opposition a réalisé une importante progression susceptible de mettre en difficulté le président Robert Mugabe.

Commentant les résultats du vote, le président Mugabe a appelé à la réconciliation nationale. Il a ainsi estimé que les résultats des élections obligeaient tous les Zimbabwéens à s'unir. Le chef de l'Etat a appelé à «l'unité de toutes les races, tribus et groupes ethniques».

Selon les résultats officiels communiqués hier, la Zanu-PF a remporté 62 sièges, le Mouvement pour le changement démocratique (MDC, principal parti d'opposition) 57 et le parti Zanu-Ndonga un. Né il y a neuf mois seulement, le MDC a ainsi réussi une poussée spectaculaire.

Mugabe désavoué

Le MDC se présente comme un adversaire de taille pour le parti au pouvoir, à la tête du pays depuis l'indépendance de l'ancienne Rhodésie en 1980. C'est un précédent historique: jusque-là, jamais l'opposition n'avait obtenu plus de trois sièges au Parlement.

Au total, 120 sièges de députés étaient à pourvoir par les électeurs; 30 autres sont désignés par le président Mugabe. Bien qu'il détienne toujours la majorité absolue, le chef de l'Etat se retrouve désa-

voué par le résultat de ces élections législatives.

Le président ne disposera plus dans le Parlement de la majorité qualifiée des deux tiers nécessaires pour opérer des modifications de la constitution. Et de simple chambre d'enregistrement le Parlement devrait devenir un lieu de débats grâce au MDC.

Campagne de violence

La campagne électorale a été sanglante. Au moins 30 personnes ont été tuées durant les quatre mois précédant le scrutin dans des violences politiques et lors de l'occupation de fermes appartenant à des Blancs par d'anciens combattants noirs.

Pour les observateurs de l'Union européenne présents sur place, la pression subie par les militants de l'opposition a empêché les élections d'être «justes et équitables». Le président du MDC s'est dit convaincu que son parti l'aurait emporté sans les campagnes d'intimidation orchestrées par le gouvernement.

Pour la Grande-Bretagne, l'ancienne puissance coloniale du pays, les électeurs zimbabwéens ont choisi la voie du changement. «Le score de l'opposition traduit un véritable désir de changement, en dépit de la violence et du charcutage électoral», a déclaré le ministre des Affaires étrangères Robin Cook.

Certains craignaient un accès de violence au lendemain des élections, mais les rues d'Harare sont restées tranquilles./ats-afp-reuter

Pauvreté L'AVS comme remède

Les personnes financièrement défavorisées tirent environ un tiers de leur revenu des prestations sociales. L'AVS est notamment très efficace pour lutter contre la pauvreté chez les personnes âgées.

L'Etat social joue un rôle extrêmement important pour assurer un revenu aux 20% de ménages les plus pauvres, relève une étude de l'Office fédéral de la statistique (OFS). La palme revient à l'AVS et aux prestations complémentaires. Elles assurent un revenu aux retraités les plus mal lotis, qui leur permet de subvenir à leurs besoins.

Même si elle reste une réalité, en particulier pour les retraités de nationalité étrangère, la pauvreté est relativement peu répandue en Suisse parmi les personnes âgées, note l'OFS dans un communiqué. Grâce aux prestations complémentaires, le taux de pauvreté chez les personnes âgées passe en effet de 7,4 à 3,6% si l'on considère le seuil inférieur de pauvreté (1800 francs par mois pour une personne seule)./ats

Salaire Femmes mariées perdantes

Près de 60% de la différence de salaire entre hommes et femmes, ces dernières gagnant 29,6% de moins en moyenne, trouve son origine dans un comportement discriminatoire. Ainsi, le fait d'être marié accroît la rémunération des hommes et abaisse celle des femmes.

Cette évaluation différente du mariage s'explique par le fait que les employeurs préjugent d'une vie professionnelle moins longue pour les femmes, révélait hier une étude de l'Office fédéral de la statistique (OFS) et du Bureau fédéral de l'égalité entre femmes et hommes.

Contrairement à une idée répandue, les discriminations ont la vie dure. Les femmes, par exemple, tirent un bénéfice moindre d'une promotion identique à celle de leurs collègues masculins.

A l'inverse, certains paramètres s'avèrent moins favorables aux hommes qu'aux femmes. Ces dernières bénéficient plus que leurs collègues masculins des années d'ancienneté dans une même entreprise. De même, le travail à temps partiel est mieux rémunéré lorsqu'il est exercé par une femme. Dans le secteur public, les femmes subissent moins de discriminations, tant au niveau de la position hiérarchique que du salaire./ats

Argent sale Le bureau antiblanchiment fait fort

Le nouveau Bureau de communication en matière de blanchiment d'argent reçoit 370 dénonciations (+231%), bloque 1,5 milliard (+448%). Il n'a que quatre personnes mais travaille en réseaux internationaux.

De Berne:
Georges Plomb

Lutte contre la criminalité économique: le nouveau Bureau de communication en matière de blanchiment d'argent - chargé d'appliquer la nouvelle loi - monte en puissance. Pour sa deuxième année, il a traité 370 communications (+231%) roulant sur 1,543.773.872 milliard de fr (+448%). Depuis deux ans, les intermédiaires financiers soupçonnés qu'une affaire brasse de l'argent d'origine criminelle sont sommés d'en informer le bureau. Avant la nouvelle loi, les communications étaient une quarantaine par an.

Quatre pour faire le travail

Daniel Thelesklaf emmène le nouveau bureau. On n'y trouve que quatre personnes. Mais Jean-Luc Vez, directeur suppléant de l'Office fédéral de la police, rappelle que le bureau n'est pas seul. D'autres unités de l'office sont sur les affaires de blanchiment. Avec les transformations en cours dans l'office, il a bon espoir de renforcer les



Jean-Luc Vez (à gauche), directeur suppléant de l'Office fédéral de la police, en compagnie de Daniel Thelesklaf, qui dirige le nouveau bureau. photo Keystone

effectifs. Il pense notamment à l'émergence d'une nouvelle Police criminelle fédérale et d'une nouvelle unité de prévention et d'analyse.

Le Gafi et «Egmont»

Daniel Thelesklaf et son équipe s'appuient encore sur des réseaux internationaux. L'un est le Gafi, soit le Groupe d'action financière sur le blanchiment de capitaux, proche de l'OCDE, qui coopère aussi avec des acteurs comme Hongkong, Singapour, le Conseil de coopération du Golfe, la Commission européenne, l'Argentine, le Brésil, le Mexique (ce dernier membre de l'OCDE). L'autre est le Groupe Egmont,

qui associe une série de bureaux nationaux de communication en matière de blanchiment d'argent. Une déclaration d'intention a ainsi été signée avec les Belges, d'autres pourraient suivre avec les Français, les Finlandais, les Tchèques.

Pour le moment, ce sont surtout les banques qui font part de leurs soupçons (pour 85%). Par contraste, le secteur non bancaire - avocats, notaires, fiduciaires, etc - est encore trop timide. Puis, les deux tiers des communications filent vers les autorités de poursuite pénale des cantons, surtout vers Genève et Zurich (au Tessin aussi). Mais

aucune de ces communications n'a encore donné lieu à des jugements définitifs ou à des confiscations. Pour Jean-Luc Vez, il faut compter deux à trois ans par cas.

Abacha et Bank of New York

Une grande partie de ces dossiers sont internationaux et exigent des mesures d'entraide judiciaire. Les deux plus spectaculaires ont touché la Bank of New York (et ses clients russes) et la fortune de l'ancien dictateur du Nigeria Sani Abacha (800 millions de fr à lui seul!). A chaque fois, les autorités pénales de Genève ont joué un rôle central.

Les sociétés «offshore» installées dans certains paradis bancaires et fiscaux comme les Iles Caiman, l'Ile du Man, les Iles Bahamas, les Iles Anglo-Normandes ou le Liechtenstein jouent, elles aussi, un rôle en vue. Mais, si l'on examine les ayants droit économiques, ce sont des personnes de nationalité russe qui dominent.

Internet et l'euro

Parmi les nouveaux défis figurent les vulnérabilités de la banque sur internet et le blanchiment d'argent «cybernétique», le rôle du commerce international comme couverture pour le blanchiment, la nouvelle criminalité financière opérant sur l'euro (la nouvelle monnaie européenne).

GPB

Swissgas L'ouverture du marché du gaz nécessite davantage d'écologie

Le marché du gaz doit s'ouvrir. Mais, contrairement à l'électricité, le gaz naturel est surtout en concurrence avec d'autres agents énergétiques, notamment le mazout. Hans-Peter Bornhauser, directeur général de Swissgas, a regretté hier que la Suisse ne clarifie pas le terrain de cette concurrence en faveur du gaz naturel, moins polluant. Son mot d'ordre est donc de rejeter les trois objets énergétiques soumis au peuple le 24 septembre.

De Berne:
François Nussbaum

L'Union européenne a édicté en 1998 une directive sur l'ouverture du marché du gaz naturel, qui doit être ancrée dans les législations na-

tionales jusqu'à cet été. L'Office fédéral de l'énergie (Ofen), lui, n'en est qu'aux premiers travaux en vue d'une loi sur le marché du gaz, qui s'appuiera à la fois sur la directive européenne et sur les solutions choisies en matière d'électricité. La Suisse est donc en retard. Mais la pression est moins forte.

Concurrence du mazout

Swissgas, qui tenait hier son assemblée annuelle, avertit qu'il ne faut pas attendre d'une ouverture du marché du gaz des baisses de prix importantes: l'industrie du gaz doit déjà fortement compresser ses marges à cause de la concurrence du mazout. L'effort consiste donc plutôt à gagner des parts, notamment en Suisse où le gaz ne représente que 11% de la consommation

finale d'énergie (22% en moyenne dans l'UE).

L'Ofen constate d'ailleurs que, contrairement à ce qui se passe pour l'électricité, il n'y a pas de pression sur les prix de la part de gros consommateurs de gaz. S'il faut ouvrir le marché, c'est pour éviter un décalage avec l'UE mais aussi pour une question d'égalité interne: l'électricité et le gaz sont des énergies de réseau et doivent être soumis aux mêmes règles de concurrence. Pour l'heure, les sociétés gazières opèrent dans un système de partenariat.

Mauvaises priorités

Swissgas travaille dans le sens de l'ouverture. Mais Hans-Peter Bornhauser regrette que les conditions de départ ne portent pas la marque de priorités claires en matière

de politique énergétique. Des priorités qui devraient viser le long terme, c'est-à-dire la protection de l'environnement. A témoin les taxes énergétiques qui seront soumises au peuple le 24 septembre et qui frappent les agents non renouvelables, sans pondération.

Or, affirme le directeur général de Swissgas, le gaz naturel présente un potentiel de réduction des émissions de CO2 d'environ 50%, en comparaison avec le mazout extraléger. Le premier devrait donc être taxé deux fois moins que le second. «Dans dix ans, le problème du CO2 deviendra peut-être un sujet existentiel: cela mériterait un peu d'anticipation», dit-il. Sa réponse, le 24 septembre, est clairement annoncée: ce sera trois fois non.

FNU

Qu'elle a changé, en 16 ans, la Suisse face à son secret bancaire! En 1984, une initiative socialiste qui voulait l'abolir était écartée en votation populaire.

Commentaire En 16 ans, le secret bancaire relativisé

Mais, dans les années qui vont suivre, il ne cessera, réforme après réforme, d'être relativisé. Avant 1984, il n'avait jamais été absolu. Il pouvait déjà être levé dans certaines affaires pénales. Des exceptions avaient été opérées - contre l'escroquerie fiscale ou, dans le cadre d'un traité avec les Etats-Unis, contre l'argent du crime organisé.

Le vote-fessée de 1984, contre toute attente, n'arrêtera pas le mouvement. D'autres coups de canif continueront d'affaiblir le secret bancaire - contre les opérations d'initiés en bourse, contre le crime organisé, contre le blanchiment d'argent. La réforme de 1997, en obligeant les banquiers et les intermédiaires financiers à communiquer leurs soupçons et à bloquer les avoirs douteux, a fait un pas de plus. A voir le premier bilan du Bureau de communication en matière de blanchiment d'argent, il semble bien, d'ailleurs, qu'une partie non négligeable des acteurs joue le jeu.

Du coup, il n'est pas stupéfiant que l'attitude des Suisses à l'égard du secret bancaire ait, lui aussi, bougé. Ils seraient aujourd'hui 38,5% à vouloir son allègement, 10% à désirer sa suppression, alors que seuls 40% ne souhaiteraient rien y changer (selon un sondage publié par «dimanche.ch»). Au fond, c'était couru.

Georges Plomb

Mabetex Patron inculpé à Genève

Le patron de Mabetex, société de construction tessinoise soupçonnée d'avoir versé des pots-de-vin pour la rénovation du Kremlin, a été formellement inculpé hier à Genève. Le juge d'instruction Daniel Devaud n'a toutefois pas voulu dire pour quels chefs d'accusation. Il s'agit de la quatrième inculpation prononcée par le juge genevois dans cette affaire.

Convoqué à 9 h, Behgjet Pacolli est arrivé au Palais de justice de Genève accompagné de son avocat. La procédure ayant été «supersuspendue», le défenseur n'y a cependant pas accès et n'était pas présent lors la comparaison de son client. Questionné par l'agence de presse AP, le juge d'instruction Devaud a dit que Pacolli avait été formellement inculpé. Le magistrat n'a toutefois pas voulu préciser s'il s'agissait du chef d'accusation présumé de blanchiment d'argent ou d'un autre délit.

Lundi, le juge d'instruction Devaud avait fait savoir que les trois premières personnes avaient été formellement inculpées dans le cadre de cette affaire. Il s'agit de deux financiers et d'un avocat genevois, poursuivis pour blanchiment d'argent et participation à une organisation criminelle./ap

BRÈVES

Nyffenegger Confrontation

Le Tribunal militaire d'appel 2A a poursuivi hier l'interrogatoire de l'ancien colonel Friedrich Nyffenegger et de ses coaccusés. La fabrication litigieuse des CD-Rom contenant l'aide-mémoire électronique de l'Etat-major général (AMEMG95) était à l'ordre du jour. Les juges ont en outre confronté Friedrich Nyffenegger, 64 ans, et son ancien supérieur le brigadier Paul Meyer avec les accusations selon lesquelles ils ont présenté, conservé et détruit de manière inappropriée des CD-Rom classifiés «secret» (rouges) et «confidentiel» (noirs)./ats

SSR A nouveau dans les chiffres noirs

Après la perte essuyée en 1998, l'exercice 1999 a permis à la Société suisse de radiodiffusion et télévision (SSR) de renouer avec les chiffres noirs. L'an dernier, son bénéfice s'est monté à 4,3 millions. Armin Walpen, directeur général, a plaidé hier pour un service public dynamique et non «surréglementé» par la loi sur la radio et la télévision en révision. Le président de la SSR Eric Lehmann a souligné lors de la conférence de presse annuelle hier à Berne «la chance exceptionnelle qu'a la Suisse de disposer d'une SSR aussi forte dans un marché aussi étriqué»./ats

Rome Un millier de jeunes en août

Près d'un millier de jeunes catholiques suisses sont attendus à Rome au mois d'août afin d'y célébrer les 15èmes Journées Mondiales de la Jeunesse (JMJ). Un grand pèlerinage dans la Ville Sainte est par ailleurs prévu en septembre dans le cadre du Grand Jubilé de l'an 2000. Après Paris et Denver, c'est Rome qui organise cette année les 15èmes Journées de la Jeunesse. Des célébrations réuniront les jeunes du monde entier autour du Pape Jean-Paul II les 19 et 20 août. Plus de deux millions de jeunes sont attendus à Rome pour l'occasion./ats

ALS Pas d'accueil en Suisse

La Suisse ne veut pas accueillir des miliciens de l'Armée du Liban-Sud (ALS), l'ex-milice supplétive d'Israël. Elle a rejeté une requête d'Israël lui demandant d'accorder l'asile à dix membres de l'ALS et leurs familles. Le refus formulé par le Département fédéral de justice et police (DFJP) et le Département fédéral des affaires étrangères (DFAE) a été communiqué hier à l'ambassadeur israélien Yitzchak Mayer, a indiqué à l'ats le porte-parole du DFAE Ruedi Christen. La Suisse a justifié sa décision par le fait que les miliciens se trouvaient dans un pays tiers sûr./ats

La Poste Un chef mis sur la touche

Le chef de l'unité timbres-poste et philatélie de La Poste, Jean-Marie Gassmann, perd sa place. Des problèmes de direction sont à l'origine de cette décision du géant jaune. La direction de La Poste se préoccupe depuis quelque temps de ces problèmes, a dit son porte-parole Hubert Staffelbach. M. Gassmann quittera ses fonctions à la fin du mois. Il n'est pas exclu qu'il prenne une autre charge à La Poste. Des négociations sont en cours. M. Gassmann était à la tête de l'unité timbres-poste et philatélie depuis le 1er avril 1997. Il travaillait déjà à La Poste auparavant./ats

OFFICE DES FAILLITES DE NEUCHÂTEL

VENTE D'UN IMMEUBLE ET TERRAIN

Date et lieu des enchères: le 12 juillet 2000, à 15 heures, à Neuchâtel, Office des faillites, Beaux-Arts 13, salle des ventes, 2^e étage
 Faillite: Bonjour & Schnurrenberger S.A. à Lignières, en faillite dès le 14 mai 1998.

Cadastre de Lignières

Réalisation des immeubles entiers conformément à l'article 73f de l'ordonnance du Tribunal Fédéral sur la réalisation forcée des immeubles (ORFI), avec le consentement formel du copropriétaire.

Parcelle 58: plan folio 1, LIGNIÈRES
 a) place-jardin 821 m², b) place-jardin (9 m²), habitation (165 m²).
 Copropriété: 1/3 Bonjour & Schnurrenberger S.A. et 2/3 Richard Sylvain Krieg

Parcelle 57: plan folio 1, LIGNIÈRES
 place-jardin (52 m²)
 Parts de copropriété: 1/3 sur article n° 56; 1/3 sur article n° 58; 1/3 sur article n° 61.

Parcelle 94: Plan 1, VERGER BERNOIS
 Place-jardin (37 m²).
 Copropriété: 1/3 Bonjour & Schnurrenberger S.A. et 2/3 Richard Sylvain Krieg.

Estimations: cadastrale (1995): Fr. 820.400.-
 de l'expert (1999): Fr. 982.000.-

Dépôt des conditions de vente, de l'état des charges et du rapport de l'expert: 22 juin 2000.

Les articles précités seront vendus en bloc.

Les enchérisseurs devront se munir d'une pièce d'état civil (acte de naissance, livret de famille) ou d'un passeport, et pour les sociétés, d'un extrait du Registre du commerce. Ils sont rendus attentifs aux dispositions de la loi fédérale du 16.12.1983 (LFAIE). Des garanties de paiement seront exigées avant le prononcé définitif de l'adjudication.

Renseignements: auprès de l'Office des faillites de Neuchâtel au 032/889 61 13.

Visite le 5 juillet 2000, sur rendez-vous avec la gérance légale: NOVACO S.A., rue Louis-Favre 34, 2002 Neuchâtel, tél. 032/722 59 19.

Office des faillites de Neuchâtel
 Le préposé: Marc Vallélian

028-263040/DUO

OFFICE DES FAILLITES DE NEUCHÂTEL

VENTE D'UN TERRAIN

Date et lieu des enchères: le 12 juillet 2000, à 16 heures, à Neuchâtel, Office des faillites, Beaux-Arts 13, salle des ventes, 2^e étage.
 Succession répudiée: Hugentobler Gérard, à Lamboing, délégation de l'Office des Faillites de La Neuveville.

Cadastre du Landeron

Parcelle: No 6552 (six cinq deux), Plan folio 101, LES OUVRIÈRES, 851,0 m² vigne (673,0 m²), buissons (145,0 m²), buissons (33,0 m²).

Mention(s)
 997 soumis à la loi sur la viticulture du 30 juin 1976, art. 2 LV et 14 RALV.

Estimations: cadastrale (1995): Fr. 2800.-
 de l'expert: Fr. 2500.-

Dépôt des conditions de vente, de l'état des charges et du rapport de l'expert: 22.06.2000.

Les enchérisseurs devront se munir d'une pièce d'état civil (acte de naissance, livret de famille) ou d'un passeport, et pour les sociétés, d'un extrait récent du Registre du commerce. Ils sont rendus attentifs aux dispositions de la loi fédérale du 16.12.1983 (LFAIE). Des garanties de paiement seront exigées avant le prononcé définitif de l'adjudication.

Renseignements: auprès de l'Office des faillites de Neuchâtel au 032/889 61 13.

Visite le 5 juillet 2000, sur rendez-vous avec l'Office des faillites de Neuchâtel.

Office des faillites
 Le préposé Marc Vallélian

028-262857/DUO

Offres valables jusqu'au 1er juillet

MAGRO

MARIN

Fromage Fontal entier, 1/2, 1/4
 Le kilo **8.50**

Uncle Ben's Risotto 10 minutes
 700 g **1.90**

Ariel Sproodles 64 tabs
 Le paquet **13.90**

Kitekat Fit Menu bœuf, veau, thon ou poulet
 8 x 100 g **3.90**

Coca-Cola, Coca-Cola light, Fanta orange, Sprite PET
 6 x 2 litres **10.90**

Roti de porc épaule
 Le kilo **10.80**

BOUCHERIE

MAGRO

UVRIER • ROCHE • COURRENDLIN • MARTIGNY • ROMANEL • CITY SION • MARIN • ETOY • MONTAGNY-PRÈS-YVERDON • SIERRE • BRAMOIS

NEUCHÂTEL
 Rue des Charmettes 35
 Dans petit immeuble
 Appartement rénové
1 pièce Fr. 475.-
 Charges en plus.
 Cuisinette, douche / W.-C.
 balcon - vue - tranquillité.
 A proximité des commerces
 et des transports publics.
 Mise à disposition: date à convenir.

BERNARD Nicod
 www.bernard-nicod.ch
 39, rue de la Plaine Tél. 024/424 24 24
 1400 YVERDON

A louer à Chaumont,
 Immeuble «La Résidence»
APPARTEMENT SPACIEUX
 de plain-pied, 85 m²,
 salon avec cheminée, 2 salles d'eau,
 terrasse, cave, place de parc couverte.
 Loyer mensuel Fr. 1400.-
 charges comprises. 028-264100
HERZOG SERVICES (032) 724 77 40

jouval A louer

A Neuchâtel, rue des Fahys,
 pour le 1^{er} juillet 2000
4 1/2 pièces duplex
 Cuisine agencée, tout confort.
 028-259647
Régie immobilière
 Raffinerie I 2004 Neuchâtel Tél. (032)723 08 86

FIDIMMOBIL
 Agence Immobilière
 et commerciale SA

A louer pour date à convenir
 rue des Parcs à Neuchâtel
appartements de 3 pièces
 Cuisine habitable,
 salle de bains / W.-C.
 Balcon.
 Dès Fr. 869.- + charges
 Contact: M^{lle} Sommer.
 Ligne directe: 032 / 729 00 61.
 028-263969
Rue St-Maurice 4 2000 NEUCHÂTEL

SERIMO
 SERVICE IMMOBILIER SA

Av. J.-J. Rousseau/
 Neuchâtel
 A louer tout de suite
 ou à convenir

surfaces administratives

- surfaces modulables
- bon aménagement
- ascenseur

Renseignements et visites:

Giacomettistrasse 24
 CH-3000 Berne 31
 Tél. 031 352 57 11
 Fax 031 352 57 01
 bern@serimo.ch
 http://www.serimo.ch
 005-775194

jouval A louer

À Peseux
 Pour le 1^{er} juillet 2000
Appartement 2 pièces
 Cuisine agencée, tout confort.
 Fr. 790.- + charges.
Régie immobilière
 Raffinerie I 2004 Neuchâtel Tél. (032)723 08 86

Donnez du sang...
 sauvez des vies!

Signal de Bougy

Les spectacles du Signal de Bougy
En juillet

Événement particulier
 Dimanche 9 juillet, dès 11 h
Grande Fête de Famille avec le Clown Macaroni
 Animation, stand de saucisses et boissons, surprises!
 Dès 15 h, grand spectacle avec Macaroni
 Musique, magie «Katastro» et tours de musicien loufoque!

Pour les enfants à l'amphithéâtre, à 15 h

- 1^{er} et 2 juillet Magico Tuberosi magie
- 3 au 8 juillet Marc Mydras et Dea Dor serpents, magie, équilibristes
- 9 juillet Marc Mydras et Dea Dor et Clown Macaroni
- 10 au 16 juillet Clown Olive
- 17 au 23 juillet Jacky Lager musicien, chanteur
- 24 au 30 juillet Clown Kinou
- 31 juillet Duo Velinos cycles, monocycles magie et d'autres artistes tous les jours jusqu'au 27 août et tous les week-ends jusqu'à fin septembre.

Concerts-apéritifs du samedi, 18 h
 à la terrasse du restaurant:

- 1^{er} juillet TAG Troupe Artistique de Gimel
- 8 juillet Fanfare des Vétérans Vaudois
- 15 juillet The Old Timers jazz traditionnel
- 22 juillet Bandelle Poste-Swisscom
- 29 juillet Flavio Durante accordéon et d'autres concerts tous les samedis jusqu'au 30 sept.

Entrée libre Les spectacles et les concerts ont lieu par beau temps seulement. Demandez le programme: 021/821 59 30

Soirées musicales tous les vendredis soirs dès 18 h 30
 Ambiance et bonne humeur au restaurant par tous les temps.

Attractions permanentes: minigolf, streetball, beach volley, pétanque, jeux pour enfants et adolescents, animaux de la ferme, daims, cerfs, restaurant à prix sympas avec grande terrasse panoramique.

Ecole de Golf et parcours de 9 trous, ouvert 7 jours sur 7 de 8 h à 21 h
 Parc Pré Vert du Signal de Bougy - Tél. 021/821 59 30 - Fax 021/807 33 86
 Sorties Rolle (depuis Genève), Aubonne (depuis Lausanne)

Reichstag Chirac lance l'Europe à deux vitesses

La cohabitation politique à Paris ne prédispose pas à l'audace. La présidence française de l'UE, qui commence samedi, devrait s'en ressentir. Mais ce handicap n'interdit pas d'avoir des idées, pour autant que leur mise en œuvre s'inscrive dans le moyen ou long terme.

Commentaire Pose

Il serait bien étonnant que, durant le prochain semestre, la présidence française parvienne à régler la délicate question de la réforme des institutions communautaires, préalable à l'élargissement. C'est pourquoi Jacques Chirac a voulu, hier à Berlin, prendre de la hauteur et prévenir d'emblée les critiques. Il y a été encouragé par le réchauffement très net des relations franco-allemandes. Berlin et Paris sont à nouveau en mesure de donner des impulsions à l'Union européenne. Seulement, le projet esquissé par Chirac implique l'émergence d'une Europe à deux vitesses dont l'Allemagne et la France constitueraient l'avant-garde. Un dessein que la Grande-Bretagne s'emploiera sans doute à contrarier. Mais en attendant, Chirac pourra se poser en visionnaire.

Guy C. Menuisier

Jacques Chirac a souhaité, hier au Reichstag, que l'UE lance plusieurs chantiers pour approfondir sa construction politique. Il s'est dit en faveur d'une «constitution européenne» et d'un «groupe pionnier» de pays désireux d'accélérer le mouvement.

Dans un discours de réflexion très applaudi, à quatre jours de la présidence française de l'UE, Jacques Chirac a défini une «période de grande transition» débutant l'année prochaine. Il conviendra de «définir de façon claire la répartition des compétences entre les différents niveaux de l'Europe» durant ce temps, a-t-il dit.

Dans cette perspective, il a envisagé «plusieurs formules», «du Comité des sages à un modèle inspiré de la convention qui rédige notre charte des droits fondamentaux». «A l'issue de ces travaux, les gouvernements puis les peuples seraient appelés à se prononcer sur un texte que nous pourrions alors consacrer comme la première Constitution européenne», a-t-il dit.

Pas de super-Etat

C'est la première fois que le président français envisage publiquement l'hypothèse d'une constitution européenne. Tout en défendant l'idée d'un «sentiment d'identité et d'appartenance européennes», il a exclu

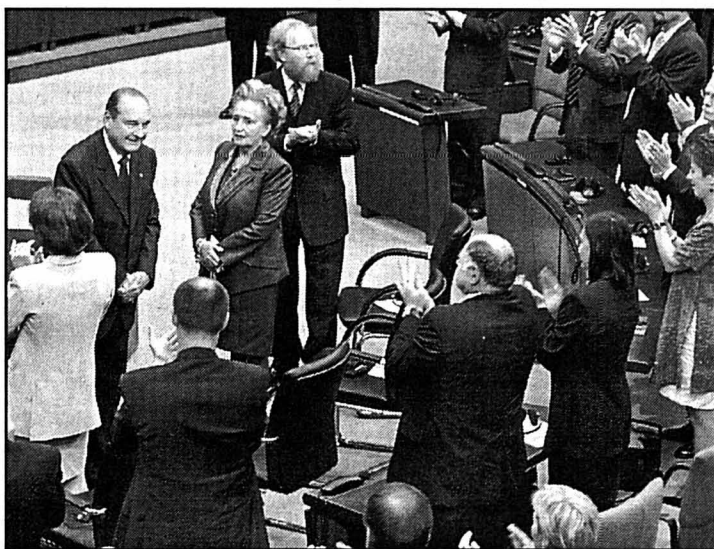

Au terme de son discours, Jacques Chirac (à gauche, au côté de son épouse) est applaudi par les députés allemands.

«la création d'un super-Etat européen» qui se substituerait aux Etats-nations.

Conscient que l'élargissement de l'UE risque de fragiliser la construction européenne, le chef d'Etat français a formulé, pour la première fois également, le concept de «groupe pionnier». Il l'a défini comme une structure ouverte, placée sous l'autorité d'un «mécanisme de coordination souple».

Pour lui, «il faut que les pays qui veulent aller plus loin dans l'intégration, sur une base volontaire et sur des projets précis, puissent le faire sans être retardés par ceux qui, et c'est leur droit, ne sou-

haitent pas avancer aussi vite».

Le ministre allemand des Affaires étrangères Joschka Fischer a salué le discours du président français. Il y a vu une «grande communauté de vues» avec sa propre idée de l'Europe. Jacques Chirac a démontré que l'entente franco-allemande était «incontournable» pour la construction de l'Europe, a-t-il souligné. Le ministre écologiste avait relancé le débat de fond sur l'Europe en exposant le 12 mai sa vision d'une Europe fédérale d'Etats-nations, dotée d'une constitution, d'un gouvernement dirigé par un président, et d'un parlement./afp-reuter

Démocratie Coup d'éclat de la France

Surprise à Varsovie. La France a refusé hier de s'associer à une déclaration posant le principe de l'universalité de la démocratie dans le monde, lors d'une conférence internationale réunissant 107 pays. Paris estime que les Occidentaux ont tendance à faire de la démocratie «une religion».

La Déclaration de Varsovie, approuvée notamment par la Suisse, fixe des critères universels par lesquels les pays développés ou non peuvent mesurer leurs progrès démocratiques et consolider les acquis.

La France a expliqué que la conférence était destinée à pousser des pays à adopter la démocratie, une politique que le ministre des Affaires étrangères Hubert Védrine a jugée contre-productive. M. Védrine a cité en exemple l'inefficacité des sanctions contre Bagdad et Belgrade. Le chef de la diplomatie française a aussi estimé que les Occidentaux avaient tendance à considérer la démocratie comme «une religion» et à penser qu'il suffisait de «convertir les autres».

Malgré la décision française, l'Américaine Madeleine Albright a estimé que la conférence avait rempli son but./ap

BRÈVES

Barak L'horizon se dégage

Le Parlement israélien a voté hier contre une proposition de loi de l'opposition de droite appelant à des élections anticipées. Le vote en lecture préliminaire le 7 juin avait déclenché une crise gouvernementale. Par 57 voix contre 32 et deux abstentions, les députés ont décidé de retirer de l'ordre du jour ce texte de loi. Cela empêche théoriquement sa réintroduction pour une durée de six mois, sans compter la période de vacances. Le parti ultra-orthodoxe Shass, qui avait été à l'origine de la crise, a voté cette fois avec le gouvernement d'Ehud Barak contre ce texte./afp

Syrie Référendum présidentiel

Le Parlement syrien a approuvé hier à l'unanimité la candidature de Bachar el Assad à la présidence du pays. Le choix des députés de l'Assemblée du peuple sera soumis à la population par référendum le 10 juillet.

A l'annonce de cette désignation, les 250 députés se sont levés pour acclamer le fils du président défunt. Ils ont scandé en chœur: «Par notre sang, par notre âme, nous nous sacrifions pour toi, Bachar». A l'occasion du vote du Parlement, Amnesty International a appelé Damas à libérer quelque 1500 prisonniers politiques./reuter-afp

Voici l'été! Et même les prix des caméscopes numériques prennent des vacances!

digital home

www.digital-home.ch

TOSHIBA

Un PC à moins de 1000.-

JVC

Appareil photo numérique Mini-DV avec écran

GR-DVL 20

- Zoom analogique 16x
- Zoom numérique 160x
- Ecran LCD 2,5"
- Stabilisateur d'image numérique
- Mode "Snapshot"
- DV-out
- Art. No. 75.15.257.002

1298.-
au lieu de 1598.-

Panasonic

NV-DS99

- Caméscope Mini DV
- Stabilisateur d'image optique - pour une restitution optimale même avec le zoom
- JetZoom - le zoom le plus rapide au monde
- Grand écran - 9,6 cm de diagonale pour le contrôle des prises de vue
- DV-out pour transférer sans dommage le film sur le PC
- Jusqu'à 2 h sur une seule cassette
- Fonction Photoshot
- Art. No. 75.15.192.004

1999.-
au lieu de 2790.-

OLYMPUS

Un appareil photo 3.3 Mega Pixel à moins de Fr. 1600.-

Camedia C3000

- 3.3 millions de pixels
- Zoom analogique 3 x
- Zoom numérique 2.5 x
- Viseur optique
- Ecran LCD 4.5 cm
- Smart Media Memory
- Garantie: 12 mois
- Art. No. 75.30.262.003

1590.-
au lieu de 1790.-

SONY

Design compact
Qualité exceptionnelle

2190.-
au lieu de 2998.-

SONY DCR-PC3

- Caméscope DV
- Memory Stick pour la photographie numérique
- Zoom analogique 10x
- Zoom numérique 40x
- Carl Zeiss Optik
- Ecran LCD 2,5"
- Steady Shot pour éviter les tremblements
- Nightshot - filmez la nuit
- Art. No. 75.15.084.003

LA VIDÉO DIGITALE À DOMICILE

Pouvoir monter soi-même simplement les films de vacances? Notre technicien installe et configure à votre domicile votre caméra vidéo et votre logiciel sur votre PC. Ensuite, il vous introduit pendant 45 minutes au montage vidéo, conformément à vos besoins. (Conditions: PC approprié, caméra vidéo digitale et carte d'appoint Raptor).

275.-

NOKIA

Nokia 3210, Gameboy et le jeu Pokémon

gratuite

Une offre valable exclusivement avec la conclusion d'un abonnement diAx 75

sans abonnement Fr. 588.-

IMATION

Imation CD-R 8x

- CD vierges, le paquet de 10
- Jewel Case Slim (étui mince)
- Données 650 MB, musique 74 min.
- Art. No. 40.58.040.001

16.90

ACHETEZ ET COLLECTONNEZ les points Bonus.

Official Sponsor

HOTLINE & SUPPORT 0900 900 767

FR. 4.-/MIN.

Les offres digital home sont disponibles succursales suivantes: FR • Avry-sur-matran • Bulle • Fribourg GE • Genève • Genève-Carouge • Meyrin JU • Delémont • La Chaux-de-Fonds • Porrentruy NE • Neuchâtel VD • Chavannes-de-Bogis • Ecublens • Lausanne • Marin • Montreux • Vevey • Villars-sur-Glâne • Villeneuve • Yverdon VS • Conthey • Martigny • Visp-Eyholz AG • Aarau • Baden • Brugg • Spreitenbach • BS/BL • Bâle • Bâle-City • Oberwil BE • Berne • Berne-City • Bienne • Burgdorf • Interlaken • Langenthal • Niederwangen • Schönbühi • Thoun LU • Kriens • Lucerne-City • Lucerne • Sursee SO • Aarburg • Olten • Solothurn • Zuchwil SZ • Schwyz TI • Giubiasco-Bellinzona • Grancia • Locarno • Losone • Serrafantone UR • Atdorf ZH • Affoltern a/A • Bülach • Dielsdorf • Dietikon • Dietikon • Dübendorf • Gattign • Horgen • Regensdorf • Uster • Winterthur • Winterthur-Töss • Zurich • Zurich-City • Zurich-Oerlikon ZG • Zoug • www.digital-home.ch

Ecoles La mise en réseau d'innovations est nécessaire

Si la collaboration entre écoles et industrie ne cesse de progresser, la Suisse doit dépasser le stade du «small is beautiful» pour rester dans le coup dans le domaine de l'innovation technologique. C'est du moins l'avis de spécialistes réunis hier à Bienne au forum de l'ASE.

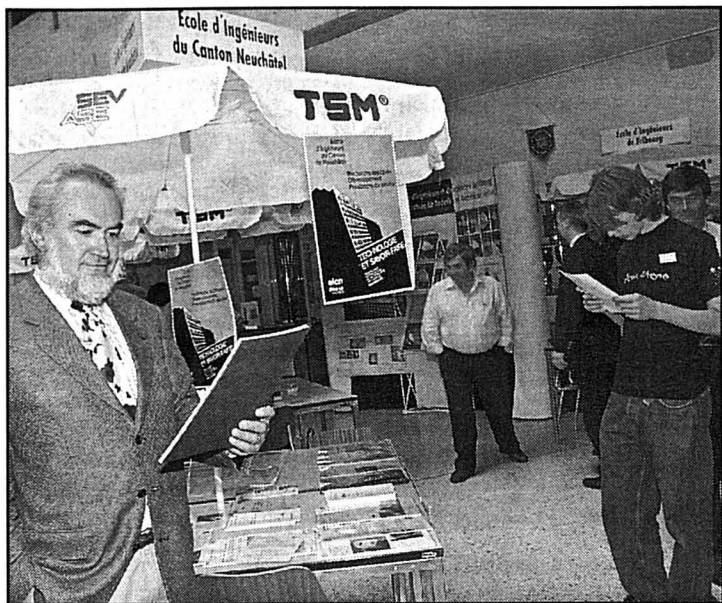

L'Ecole d'ingénieurs du Locle et son directeur ont profité du forum pour se présenter. photo Marchon

pliqué Jean-Claude Badoux, président du Réseau suisse d'innovation (RSI). «Il reste par exemple très difficile en Suisse de lancer son

entreprise», a ajouté M. Badoux. Le réseau RSI a donc pour objectif de soutenir les postes high-tech et de défendre les emplois qualifiés en met-

tant en réseau des initiatives. «Nous pouvons ainsi dépasser la taille critique nécessaire à l'innovation car pour l'heure la Suisse rencontre des difficultés à effectuer des sauts technologiques», a précisé M. Badoux.

Fonds privés exponentiels

Et pourtant, la collaboration entre écoles d'ingénieurs, universités et industrie ne cesse d'augmenter. Notamment parce que les écoles ont des besoins accrus de fonds privés depuis la récession économique. Samuel Jaccard, de l'Ecole d'ingénieurs du canton de Neuchâtel, a ainsi rappelé que le financement externe de son école a passé de 20.000 francs à 7 millions en l'espace de dix ans.

Du côté de l'EPFL, on veut étendre la mise en réseau entre entreprises et universités jusqu'au niveau européen. Une PME romande peut ainsi collaborer à une innovation effectuée dans un pays européen et un universitaire lausannois

peut trouver des soutiens financiers en Europe.

«Les hautes écoles spécialisées (HES) sont proches du tissu économique régional, a rappelé un responsable de l'Ecole d'ingénieurs de Bienne. Nous ne sommes pas en concurrence avec les universités mais nous sommes des partenaires. Nous transposons les compétences des universités».

Succès à Saint-Imier

Pour offrir une plaque tournante entre écoles et industrie, l'Ecole d'ingénieurs de Saint-Imier a ainsi créé il y a trois ans TT-Novatech, un institut interdisciplinaire de transfert de technologie. TT-Novatech, «qui est un succès», emploie actuellement 10 à 12 personnes à St-Imier et à Moutier et réalise un chiffre d'affaires de 2 millions. Grâce à des réserves financières et à du personnel disponible, un projet peut ainsi être lancé en une semaine...

SJE

Horlogerie Cadraniers rachetés

Ça bouge chez les fabricants de cadrans. Riche-mont a acheté le groupe genevois Stern. Rolex, pour sa part, a repris Beyeler.

Jusqu'ici propriété de la société genevoise de participation Pargesa, via Orior Holding, le groupe Stern passe dans les mains de Riche-mont, notamment propriétaire de Cartier. Le cadranier emploie environ 265 personnes, dont 120 à Genève et 25 à An-nemasse en France. A La Chaux-de-Fonds, Stern Manufacture et Stern Appliqués occupent respectivement 60 et 30 personnes. Cette structure continuera d'exister. Aucun déménagement n'est prévu. Le montant de la transaction n'a pas été dévoilé.

«Nous sommes très satisfaits, c'est pour nous une belle opportunité d'intégrer un groupe horloger», a déclaré à l'ats Maxime Manera, directeur général de Stern. Riche-mont est particulièrement attaché à conserver une certaine autonomie à la société Stern et à ses filiales, a-t-il ajouté.

Confiance

Par ailleurs, Rolex a racheté Beyeler. Cette société, qui est le principal client de l'horloger de luxe depuis une quinzaine d'années, entretient des relations d'affaires avec elle depuis 60 ans. Beyeler&Cie et l'ensemble de ses 200 employés seront intégrés dans la structure de Rolex Industrie SA. Cette acquisition s'inscrit dans la politique de Rolex de maîtriser les éléments principaux de son produit.

En Suisse, les fabricants de cadrans ne sont plus très nombreux. Parmi les principaux, outre Stern et Beyeler, nous trouvons Singer, Rubattel & Weyermann, tous deux à La Chaux-de-Fonds, Metalem au Locle et Flückiger à Saint-Imier/dad-ats

Sylvie Jeanbourquin

La Suisse a besoin d'entrepreneurs, a déclaré Christine Beerli, directrice de l'Ecole d'ingénieurs de Bienne en ouvrant le Forum Innovation de l'Association suisse des électriciens (ASE). Le ton était donné. La Suisse ne doit pas se reposer sur ces lauriers mais agir. En effet, si elle était à la première place européenne dans les années 60 en matière d'exportations de high tech, «elle a été dépassée à l'heure actuelle par une demi-douzaine de pays européens», a ex-

BRÈVES

OCDE Soutien de Couchepin au Liechtenstein

Malgré leurs divergences, les 29 pays membres de l'OCDE veulent lancer au plus vite de nouvelles négociations commerciales multilatérales. Un but soutenu par Pascal Couchepin, qui a rappelé la «sympathie particulière» de la Suisse pour un liechtenstein accusé d'être un paradis fiscal. Lors des discussions ministérielles sur la fiscalité de l'épargne, le chef du Département fédéral de l'économie a réitéré la position de la Suisse en matière de secret bancaire: celui-ci n'est pas négociable. A l'issue de leur conférence ministérielle, les pays de l'OCDE

se sont engagés hier à Paris à contribuer à un nouveau cycle de négociations au sein de l'Organisation mondiale du commerce (OMC). /ats

Commerce extérieur Dynamisme confirmé en mai

Le commerce extérieur suisse a confirmé sa dynamique de croissance en mai. Les importations ont gonflé de 29,4 % et les exportations de 31,2 %. La hausse est toutefois à nuancer, car mai comptait cette année quatre jours ouvrables de plus qu'en 1999. Après correction, la progression des entrées est de 6,9 % et celle des sorties de 8,4 %. La balance commerciale

«a comptabilisé le premier excédent significatif de l'année», a indiqué hier l'Administration fédérale des douanes. Le solde est de 500,2 millions de francs avec le commerce des métaux précieux. /ats

Classement Deux groupes romands parmi les plus dynamiques

Deux des trois entreprises les plus dynamiques de Suisse sont romandes. Kudelski et Serono sortent 1er et 2e d'un classement dressé par le mensuel allemand «Bilanz». Fait marquant de l'édition 2000: les spécialistes des nouvelles technolo-

gies grimpent dans la hiérarchie. De même, la vigueur retrouvée de l'industrie n'est pas étrangère au chambardement subi par le classement des 100 entreprises les plus dynamiques. Les titulaires du podium 1999 ont tous cédé leur place (les banques Bär, Vontobel et Sarasin) au profit de Kudelski (technologies numériques), Serono (pharmacie) et Straumann (implants dentaires). /ats

Salaires La reprise profite aux cadres

Les cadres suisses ont profité de l'amélioration conjoncturelle et font toujours partie des mieux payés d'Europe. Mais les disparités se creusent entre petits et

gros salaires. Entre le 1er mars 1999 et le 1er mars 2000, les traitements des top managers ont augmenté en moyenne de 4,3 %. Soit presque deux fois plus vite que l'an passé, a révélé hier l'enquête annuelle menée par la «HandelsZeitung» et la société de consulting Kienbaum (Suisse). Le traitement annuel des cadres suisses les mieux payés (présidents de conseil d'administration, présidents de la direction) s'est élevé à 243.000 francs. «Cette hausse est nettement supérieure à celle de l'ensemble des salaires helvétiques. Ces derniers n'ont progressé sur un an que de 0,9 %», a souligné Kurt Speck, rédacteur en chef du journal allemand. /ats

BOURSE

Gestion de fortune
De nouveaux horizons.
BCN PRIVATE BANKING

INDICES	bas / haut 2000	dernier	27/06
Zürich, SMI	6739.3	7938.3	7691.8
Zürich, SPI	4663.35	5385.9	5241.37
New-York, DJI	9731.81	11750.28	10542.99
New-York, Nasdaq 100	2897.27	4816.35	3771.45
Francfort DAX	6388.91	8136.16	7024.38
Londres, FTSE	5915.2	6930.2	6405.2
Paris, CAC 40	5388.85	6780.66	6586.26
Tokio, Nikkei 225	15870.25	20833.21	16925.4
DJ Euro Stock 50	4471.89	5522.42	5234.61

Internet: www.bcn.ch

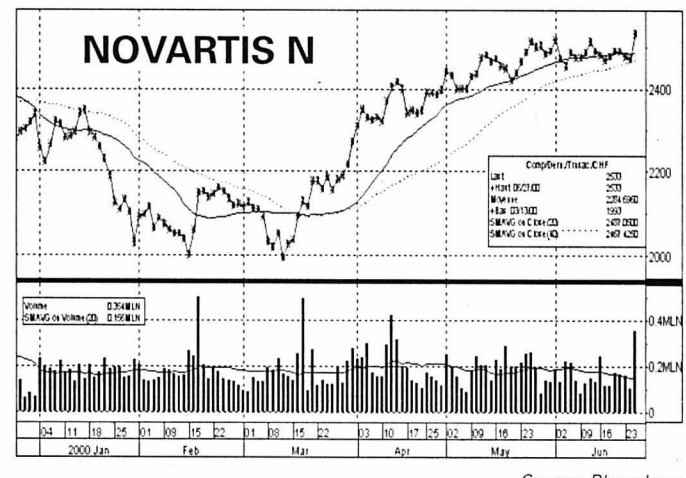

Source: Bloomberg

Bourse suisse (cours en CHF)

	bas / haut 2000	précédent	27/06
ABB Ltd n	167	218	201.5
Adecco n	1020	1332	1376
Aluisse group n	945	1307	1050
Baloise Holding n	1207	1622	1621
BB Biotech	987	2479	1710
BK Vision	297	380	368
BT & T	698	1063	760
Ciba Spéc. Chimiques n	98	122.5	102.5
Cicorel Holding n	180	330	191
Cie fin. Riche-mont	3510	4560	4200
Clariant n	573	799	605
Crédit Suisse Group n	264	342	321.5
Crossair n	725	790	740
Ems-Chemie Holding	7000	7600	7570
ESEC Holding p	2701	4290	4010
Feldschlössen-Hürim. p.	545	754	656
Fischer (Georg) n	479	603	479
Forbo Hld n	606	844	700
Givaudan n	501	539	509
Helvetia-Patria Holding n	1040	1344	1290
Hero p	177	197.75	192.5
Holderbank Fin. p.	1616	2277	1976
Julius Baer Holding p	4400	6700	6415
Logitech International n	425	1288	1065
Lonza n	795	1027	850
Moenvenpick	715	830	731
Nestlé n	2540	3350	3260
Nextron	160	265	225
Novartis n	1989	2532	2471
Pargesa Holding p	2515	3999	3725
Phonak Holding n	2851	4750	4640
PubliGroupe n	1031	2000	1280
Réassurance n	2551	3376	3298
Rentenanstalt n	790	1014	975
Rieter Holding n	4605	574.5	549
Roche Holding bj	15555	18875	15805
Roche Holding p	17500	27300	17500
Saigroup n	283	355.5	285
Serono SA b	1320	1653	1350
Sulzer n	1012	1199	1080
Sulzer Medica n	293	424	385
Surveillance	1990	3680	2960
Swatch group n	318	450	429
Swatch group p	1577	2204	2100
Swiss Steel SA n	12.1	16.45	12.6
Swisscom n	533	754	584
UBS n	189.25	251	237
UMS p	108.5	127	113.5
Unaxis Holding n	295	471	447
Von Roll Holding p	18.1	25	21
Vontobel Holding p	2840	4090	3600
Zürich Allied n	670	898	815

Bourses européennes (cours en EUR)

	bas / haut 2000	précédent	27/06
ABN Amro (NL)	19.75	26.88	25.3
Accor (F)	35.39	49.2	43.4
Aegon (NL)	32.75	48.75	38.38
Ahold (NL)	20.5	30.84	30.69
Air Liquide (F)	117.5	162.5	131.8
AKZO-Nobel (NL)	37.3	51.25	41.92
Alcatel (F)	39	74.6	71
Allianz (D)	311	444.5	375
Allied Irish Banks (IRL)	8.05	11.7	9.3
Aventis (F)	47.28	74.55	74
AXA (F)	119.5	174	165.4
Banco Bilbao Vizcaya (E)	12.25	16.75	15.5
Bayer (D)	38.52	49.3	39
British Telecom (GB) £	6.31	14.95	9.15
Carrefour (F)	62.25	93.25	73
Cie de Saint-Gobain (F)	116.5	195.7	142
DaimlerChrysler (D)	55.1	79.9	56.1
Deutsche Bank (D)	69.1	95.7	84.6
Deutsche Lufthansa (D)	19.25	27.05	24.05
Deutsche Telekom (D)	54.3	104	63.7
E.ON (D)	41.15	58.9	53.5
Electrabel (B)	235.6	334.9	259.6
Elf Aquitaine (F)	138.1	225.8	216.1
Elsevier (NL)	9.26	16	12.56
Endesa (E)	17.7	24.54	21.25
ENI (I)	4.73	6.08	5.99
France Telecom (F)	111.1	219	163.5
Glaxo Wellcome (GB) £	6.19	20.62	18.45
Groupe Danone (F)	90.25	140	136.8
ING Groep (NL)	47.5	69.15	67.85
KLM (NL)	17.85	33	29.3
KPN (NL)	39.75	75	48.86
L'Oréal (F)	603.5	855	849
LVMH (F)	351	484.9	454.8
Mannesmann (D)	209	382.5	272
Metro (D)	33.7	55.5	35.1
Nokia (FI)	38	65.3	56.7
Petrofina (B)	366	605	574
Philips Electronics (NL)	30.5	56.75	54.35
Prudential (GB) £	8.15	12	9.5
Repsol (E)	18.17	23.48	21.02
Royal Dutch Petroleum (NL)	51.51	70.48	66.95
RWE (D)	30.4	40.75	36.2
Schneider (F)	57.35	81	71
Siemens (D)	111.4	195	159
Société Générale (F)	48	67.8	61.5
Telefonica (E)	19.93	33.12	20.55
Total (F)	118.5	175	163
Unilever (NL)	40	58.25	50.9
Vivendi (F)	79.1	150	94

Bourses Nord-américaines (cours en USD)

	bas / haut 2000	précédent	27/06
Aluminium Co of America	27.875	87.25	28.875
American Express Co.	47.5	169.5	56.1875
American Tel & Tel Co.	32.5	60.75	32.75
Baxter Intl Inc.	51.75	69.4375	68
Boeing Co.	32	48.125	39.75
Caterpillar Inc.	33.5	55.125	34.8125
Chevron Corp.	70	94.875	88.75
Citigroup Inc.	47.125	67.625	64.0625
Coca Cola Co.	42.9375	66.875	59.25
Compaq Corp.	24.3125	33.1875	27.375
Dell Computer Corp.	35	59.6875	49
Du Pont de Nemours	45	73.9375	45.0625
Exxon Mobil	69.875	86.3125	83.375
Ford Motor Co.	40.25	57.1875	42.875
General Electric Co.	41.6563	55.9688	49.9375
General Motors Corp.	60	94.625	60.4375
Goodyear Co.	20.375	31.625	22.625
Hewlett-Packard Co.	26.5	155.5	120
IBM Corp.	59.5625	128	115.125
International Paper Co.	29.6875	60	29.8125
Johnson & Johnson	66.1875	96.9375	95.5
JP Morgan Co.	104.875	143.375	118.675
McDonald's Corp.	29.875	43.625	33.4375
Merck & Co. Inc.	52	79	74.25
Microsoft	60.375	118.625	79.5
MMM Co.	78.1875	103.75	85.3125
PepsiCo Inc.	29.6875	44.125	43.5625
Pfizer Inc.	30	48.125	46.25
Philip Morris Co. Inc.	18.6875	28.75	27.625
Procter & Gamble Co.	53	118.375	55.75
Sears, Roebuck & Co.	25.25	43.5	33
Silicon Graphics Inc.	3.0625	13.5	3.8125
Union Carbide Corp.	44.5	68.4375	47.6875
United Technologies Corp.	46.5	66.9375	57.0625
Wal-Mart Stores	43.5	68.9375	58.8125
Walt Disney Co.	28.75	43.875	40.5

Bourses japonaises (cours en JPY)

	bas / haut 2000	précédent	27/06
Bank of Tokyo-Mitsubishi	1155	1576	1212
Bridgestone Corp.	1991	2725	2200
Canon Inc.	3550	5320	5100
Fujitsu Ltd	2530	5030	3480
Honda Motor Co Ltd	3380	5000	3480
Nikon Corp.	2610	4430	3880
Pioneer Electronic Corp.	2085	4080	4030
Sony Corp.	9260	33900	9850
Sumitomo Bank Ltd	1211	1640	1221
Suzuki Motor Corp.	1220	2050	1320
Toyota Motor Corp.	4170	5800	4630
Yamaha Corp.	651	1150	1085

Fonds de placement (cours différenciés)

	précédent	dernier
Swissca America USD	270.55	268.5
Swissca Asia CHF	128.9	128.35
Swissca Austria EUR	78.5	78.9
Swissca Italy EUR	14	

CannaBioland Lourdes peines pour les accusés

Trente mois pour le cultivateur, 24 pour Jean-Pierre Egger, ce sont les peines prononcées hier à Tavel (Fribourg) contre les administrateurs de CannaBioland. Pour le tribunal, les deux hommes ont sciemment et gravement violé la loi sur les stupéfiants. Le cultivateur devra également s'acquitter d'une créance compensatoire de 1,2 million de francs et Jean-Pierre Egger de 215.000 francs. En outre, pour ce dernier, un précédent sursis de trois mois infligé par le Tribunal de Martigny est révoqué, ce qui porte sa peine à 27 mois. Outre de multiples violations de la loi sur les stupéfiants, l'agriculteur a encore et notamment été reconnu coupable de séquestration - pour avoir enfermé un voleur de chanvre dans une étable. Le paysan, accidenté au Brésil, n'a pas pu se présenter aux audiences. Il va dès son retour demander la répétition du procès, a indiqué son avocat, Me Meuwly.

En outre, l'avocat envisage de déposer un recours de droit public au Tribunal fédéral contre le refus du Tribunal cantonal de récuser les juges singinois, accusés par la défense de concertations illégales avec la police. Le substitut du procureur Inge Waeber avait requis lundi 38 mois contre le cultivateur et 28 mois contre Jean-Pierre Egger. La défense plaide l'acquittement.

Les deux accusés ont administré ensemble le CannaBioland de 1994 à 1997, avant de se séparer. Le chiffre d'affaires réalisé est estimé à six millions de francs pour un bénéfice de 1,6 million. /ats

Japon Vers une éruption sous-marine?

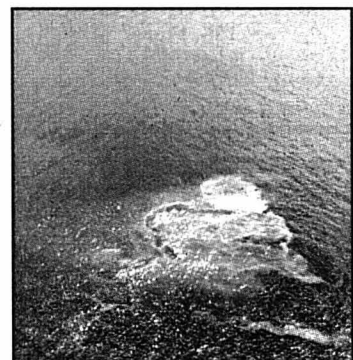

A 190 km au sud de Tokyo, la surface de l'océan montre des signes d'une possible éruption sous-marine. Les sismologues appellent à la prudence, mais l'image reste impressionnante... photo Keystone

Pitbulls En Suisse, la pression pour des lois plus sévères se renforce

L'enfant de six ans mort déchiqueté par deux chiens de combat, à Hambourg, renforce en Suisse aussi la pression pour réglementer sévèrement la possession de chiens de combat. Mais ni l'interdiction, ni les autres solutions ne font l'unanimité.

La mort d'un enfant de six ans, déchiqueté par deux chiens de combat à Hambourg, renforce en Suisse aussi la pression pour réglementer sévèrement la possession de chiens de combat. Le pays a connu quelques précédents. Fin février, une fillette a été grièvement blessée au visage par un rottweiler à Dürnten (Zurich). En décembre, la justice genevoise a condamné à un mois de prison avec sursis la maîtresse

d'un dogue allemand qui s'était jeté sur un garçonnet, lui arrachant une partie du front et le blessant grièvement à une jambe et un bras.

Dans sa réponse à une motion du conseiller national Heiner Studer (PEV/ZH) demandant l'interdiction des chiens de combat, le Conseil fédéral soulignait en mai que cela ne constituait pas la panacée. D'autres pays ont légiféré en ce sens, sans que le nombre d'accidents graves ait diminué.

Un groupe de travail composé de professionnels a été mis sur pied. Mais la question est complexe: il est d'abord difficile de définir exactement ce que l'on entend par chien de combat. De race ou bâtard, tout chien peut en effet être dressé à devenir agressif. Les mesures

pour une réglementation plus sévère pourraient porter sur l'interdiction de la détention et l'importation des chiens spécialement dressés au combat, voire l'exclusion des élevages des animaux montrant des tendances agressives.

Registre des chiens agressifs

Membre du groupe de travail instauré par le Conseil fédéral, Susanna Kull, vétérinaire et membre du comité de la Société cynologique suisse, estime qu'il faudrait tenir un registre des chiens agressifs. Mais surtout, elle plaide pour l'introduction d'un certificat de capacité pour les propriétaires de chiens de certaines races.

Les éleveurs doivent aussi faire preuve de responsabilité et ne pas vendre un chien



Le pitbull ou les autres chiens de combat ne sont pas le seul problème. Le propriétaire a aussi sa part de responsabilité... photo Keystone

d'une race que l'acheteur ne pourrait assumer correctement. Mais le vétérinaire sou-

ligne aussi la zone d'ombre que constitue l'élevage sauvage.

Le propriétaire est aussi une partie du problème, selon un autre membre du groupe de travail, Cynthia Lerch, de la Protection suisse des animaux. «Des personnes faibles ont souvent besoin d'un chien fort pour se sentir forts». Leur faiblesse se traduit par une mauvaise attitude vis-à-vis de l'animal, qui devient trop agressif.

Mais la première condition pour qu'un chien ne soit pas agressif est qu'il soit élevé de manière respectueuse, rappelle Cynthia Lerch. Durant ses douze premières semaines, il doit être socialisé, confronté à des humains ou à d'autres animaux et faire de bonnes expériences en jouant avec des enfants. /ats

L'Allemagne veut interdire ce chien



La mort du petit Volkan a soulevé une énorme vague d'émotion et de colère. photo Keystone

La colère grondait en Allemagne hier, au lendemain de la mort d'un enfant de six ans déchiqueté par un pitbull dans la cour de son école. Le ministre de l'Intérieur a exhorté les régions à interdire les chiens de combat. Otto Schily a appelé les Etats régionaux, compétents en la matière, à adopter au plus vite les mesures ad hoc. «Les chiens de combat sont mortellement dangereux et doivent disparaître de nos rues», a déclaré Otto Schily. Le ministère fédéral de

l'Intérieur et les Etats régionaux avaient convenu le 5 mai d'améliorer la protection contre ces animaux, après plusieurs agressions du même type. Mais ils avaient laissé à chaque Etat régional le soin d'interdire l'élevage et de décerner des «permis» à leurs propriétaires. Rien ne s'est passé depuis, chaque Etat se perdant en débats juridiques. Seule la Bavière avait adopté, depuis longtemps déjà, une législation restrictive. La mort du petit Volkan a soulevé une

vague de colère en Allemagne contre les pouvoirs politiques, accusés de ne rien faire contre ces molosses.

Un sondage réalisé hier par la chaîne de télévision privée RTL révélait l'étendue de la colère: 75% des Allemands veulent l'interdiction des chiens de combat. La Deutsche Bahn a pour sa part annoncé que les pitbulls et autres chiens de combat seraient interdits dans les trains allemands à partir du 1er septembre. /ats

Saint-Exupéry Hommages et polémiques autour du centenaire

Antoine de Saint-Exupéry aurait eu 100 ans le 29 juin. En France comme à l'étranger, des hommages fêtent l'aviateur le plus connu des lettres françaises. Pourtant, en marge de son œuvre, des polémiques ternissent ce centenaire.

A Paris, à Lyon (sa ville natale) et dans d'autres villes françaises, ainsi qu'à Copenhague, Buenos Aires ou Tokyo, diverses manifestations honorent l'écrivain. Le public est convié à des pièces de théâtre ou des expositions. Pour marquer ce centenaire, un timbre-poste à son effigie a été créé en France, et l'aéroport de Lyon portera désormais le nom de Saint-Exupéry.

L'un des points forts de ces

commémorations a été en avril la publication des «Mémoires de la Rose». Il s'agit du manuscrit retrouvé de sa femme, la belle et fantasque Salvadorienne Consuelo Suncin, qui servit de modèle pour «la rose» du «Petit Prince», publié en 1943.

Graphologues divisés

Un graphologue affirma que ce livre fut écrit par l'écrivain Denis de Rougemont, amant de Consuelo. Une autre analyse graphologique, mandatée par l'éditeur Plon et des ayants droit de Consuelo, a contredit cette hypothèse.

Une autre polémique concerne les circonstances de la mort de Saint-Ex. Il a disparu

au dessus de la Méditerranée le 31 juillet 1944 aux commandes de son Lightning P38J. Il devait survoler le sud de la France, occupé alors par les troupes allemandes, afin de préparer le débarquement allié en Provence. Des voix dénoncent «la chasse au trésor» menée pour retrouver l'épave. «Qu'on le laisse en paix dans sa sépulture», a dit son neveu Jean d'Agay.

Enfin, une bataille judiciaire oppose la mairie de Lyon à l'association Espace Saint-Exupéry. L'enjeu: la demeure familiale où l'auteur a passé une partie de sa jeunesse. L'association, qui regroupe des membres de la famille, veut en faire un musée. /ats

Etats-Unis Sœur Mary travaille son swing

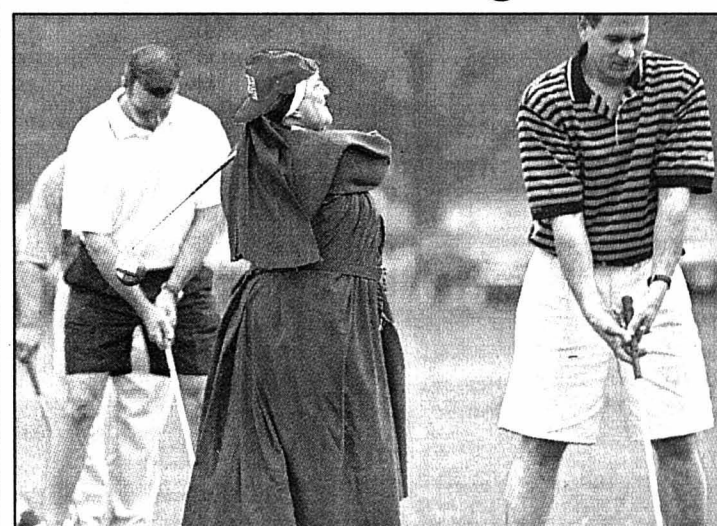

Avis aux amateurs: le tournoi annuel de golf de Saint Colman (état de New York) est ouvert à tous. Ce n'est pas sœur Mary qui nous dira le contraire! photo Keystone

BRÈVES

France Fin de la grève des contrôleurs aériens

Le trafic aérien était presque normal hier matin en France, au lendemain de la grève des contrôleurs aériens qui a paralysé le ciel de l'Hexagone. Air France s'attendait à quelques retards dans la matinée et à un retour à la normale en milieu de journée. Le trafic aérien était également presque normal hier en Suisse. /ats

Laos Accident d'hélicoptère: 15 morts

Un hélicoptère de passagers s'est écrasé sur une montagne du Laos, tuant au moins 15 personnes, a-t-on appris hier de source diplomatique. L'appareil de la compagnie nationale Lao Aviation effectuait une liaison régulière entre les provinces de Xaysomboune et de Khouang lorsqu'il s'est

écrasé dimanche, probablement dans un coin isolé de la montagne au nord de Long Tieng, à environ 150km au nord de la capitale, Vientiane. Les secours ne sont pas encore parvenus sur place. On ignore les causes de l'accident. /ap

Lynx Tito n'est plus seul sur Internet

Le lynx Tito s'est trouvé une compagne... virtuelle. Il s'agit d'une femelle appelée Raja, accompagnée d'un petit de quelques semaines. A l'instar de Tito, on peut désormais suivre leurs pérégrinations sur le site Internet de Pro Natura (www.pronatura.ch), a annoncé hier l'organisation. Raja a mis bas une petite femelle il y a quelques semaines dans la région de Gstaad (Berne). Depuis janvier, les pérégrinations de Tito sur Internet ont déjà attiré l'attention de dizaines de milliers de personnes. Pour des

raisons de sécurité, l'emplacement exact de Raja ne sera toutefois pas dévoilé. /ap

Mike Horn Retour en Afrique

Lundi matin, à 6h (heure suisse), Mike Horn a abordé la côte kenyane, touchant terre à Lamu et achevant ainsi la dernière des trois étapes à la voile de son voyage. Le 5 juillet, il se lancera dans la traversée du continent africain, entamant la dernière des six étapes, au total, de son parcours autour du monde le long de l'équateur. /ats

Londres La reine déménagera-t-elle?

Mo Mowlam, ministre britannique chargée de la coordination gouvernementale, a préconisé un déménagement des membres de la famille royale dans des bâtiments mo-

dernes. L'idée est de libérer les châteaux et autres palais pour les transformer en musées ouverts au public. La famille royale loge notamment dans le palais de Buckingham à Londres, dont une partie est ouverte au public pendant juillet et août contre une entrée payante. /ats

Elian Appel devant la Cour suprême

La famille du petit naufragé cubain Elian Gonzalez a déposé un ultime appel devant la Cour suprême des Etats-Unis. Elle tente d'empêcher son retour à Cuba et de lui faire obtenir l'asile politique. Les avocats de la famille ont demandé au juge Anthony Kennedy d'ordonner que le garçonnet reste aux Etats-Unis en attendant que la Cour suprême examine l'appel. L'injonction empêchant le père d'Elian de le ramener à Cuba expire aujourd'hui. /ats

IMPRESSUM

Société éditrice: SNP Société Neuchâteloise de Presse SA
Editeur: Fabien Wolfrath.

Rédacteurs en chef (resp.): Stéphane Sieber, Roland Graf.
Rédacteur en chef adjoint: Jacques Girard.

Canton: Stéphane Devaux (resp.), Rémy Gogniat (adj.), Pascale Béguin, Christian Georges, Sandra Spagnol, Brigitte Rebetez, Nicolas Huber.

Rubriques locales:

Neuchâtel: Pascal Hofer (resp.), Jean-Michel Pauchard (adj.), Frédéric Mairy, Florence Véva.
La Chaux-de-Fonds: Irène Brossard (resp.), Robert Nussbaum, Léo Bysaeth.
Le Locle: Blaise Nussbaum, Claire-Lise Droz.

Littoral: Ivan Radja (resp.), Patrick Di Lenardo, Philippe Racine, Hélène Koch.
Val-de-Ruz: Philippe Chopard.
Val-de-Travers: Mariano De Cristofano.
Canton du Jura: Michel Gogniat.
Jura bernois: Dominique Egger (resp.), Nicolas Chiesa (adj.).
Haut-Doubs: Alain Prêtre.

Suisse / Monde / Société: Guy C. Menuisier (resp.), Daniel Droz (adj.), Catherine Lüscher, François Nussbaum (à Berne).

Economie: Sylvie Jeanbourquin.

Sports: Jean-François Berdat (resp.), Renaud Tschoumy, Gérard Stegmüller, Patrick Turuvani, Olivier Odiet.

Magazine: Sonia Graf (resp.), Dominique Bosshard (adj.), Sophie Bourquin.

Secrétariat de rédaction: Anne-Marie Cuttat (resp.), Michel Deruns (adj.), Julian Cervino, Michel Merz, François Treuthardt.

Photographes: Christian Galley, Richard Leuenberger, David Marchon.

Infographiste: Pascal Tissier.

Dessinateur: Tony Marchand.

Abonnements / Diffusion: rue St-Maurice 4, 2001 Neuchâtel
Tél. 032/723 53 90
Fax 032/723 53 99
Adresse E-mail: diffusion@lexpress.ch
Régie des annonces: Publicitas SA
Saint-Maurice 4, 2001 Neuchâtel
Tél. 032/729 42 42
Fax 032/729 42 43
Impression: Centre Presse, Neuchâtel

Football Neuchâtel Xamax SA, ou le saut dans une ère nouvelle

En quittant l'Hôtel de Ville de Neuchâtel, habité par la douce satisfaction du devoir - bien - accompli, Me Freddy Rumo mettait l'accent sur un adage vieux comme le monde, mais que l'on n'a pas toujours su appliquer dans ce coin de pays, en matière de sport à tout le moins: l'union fait la force.

Commentaire La bannière de la solidarité

On veut croire que les changements fondamentaux qui sont intervenus en l'espace de quelques mois dans les structures du HC La Chaux-de-Fonds d'abord, de Neuchâtel Xamax hier, vont définitivement reléguer l'esprit de clocher aux oubliettes. «Nous avons posé le pied dans une ère nouvelle» insistait l'avocat chaux-de-fonnier, qui entend bien aller au bout de son idée: inciter les autorités à plancher sur une loi ayant trait au sport et qui lui apporterait une aide dont la jeunesse serait le principal bénéficiaire.

Si l'on n'en est bien sûr pas encore là - on peut toutefois faire confiance à Me Rumo pour revenir à la charge -, il est en revanche certain que le sport neuchâtelois se situe à un tournant qu'il s'agira de négocier au mieux. «Il est impératif de rassembler toutes les forces du canton, sous la bannière de la solidarité. Le temps de chacun pour soi est révolu et c'est ensemble et main dans la main que les sportifs doivent travailler. La seule lutte qui doit subsister est celle du terrain» martelait l'ex-président de l'ASF, tout en préconisant des synergies football-hockey sur glace, Haut-Bas, pour ne citer que celles-là.

Désormais et pour quelques années, Neuchâtel Xamax - comme le HCC le fera - doit s'écarter de la voie de la surenchère pour se diriger, la tête haute, sur celle de la raison. «L'Europe du football n'est plus une référence et nous devons nous faire à l'idée de construire l'avenir dans la mesure de nos moyens» rappelait l'homme de loi avant de tirer sa révérence.

Le concept Neuchâtel Xamax SA est en place, il est temps désormais de passer à l'action.

Jean-François Berdat

C'est une page d'histoire qui s'est écrite hier sur le coup de 12 h 15 à l'Hôtel de Ville de Neuchâtel. Par la voix de Me Gérard L'Héritier qui a donné lecture de l'acte constitutif, Neuchâtel Xamax SA a vu le jour. Une naissance qui aura des incidences considérables non seulement pour le club de la Maladière, mais pour le sport de tout le canton.

Jean-François Berdat

«Le caractère solennel de cette assemblée n'échappe sans doute à personne. C'est un élan nouveau qui est donné à notre club qui a su adapter ses structures pour vivre avec son temps.» Très ému - c'est une question d'habitude chez lui, qu'il assiste à un match de juniors ou de Coupe d'Europe ou qu'il préside une assemblée... -, Gilbert Facchinetti a donné le ton. Pour l'occasion, la salle du Conseil général accueillait des hôtes inhabituels, parmi lesquels Edmond Isoz, président de la Ligue nationale, Roger Lebet, président de l'ANF ou encore Jean-Jacques Miserez, président du conseil d'administration de HCC La Chaux-de-Fonds SA.

Cheville ouvrière de toute l'opération, Me Freddy Rumo a employé un ton beaucoup moins solennel pour retracer la genèse de ce qui restera



Président du conseil d'administration, Georges Sandoz appose sa signature à l'acte constitutif de Neuchâtel Xamax SA.

photo Marchon

comme l'une des grandes aventures de l'histoire du club. «Ce moment a été provoqué par la situation difficile voire dramatique dans laquelle le club s'est retrouvé, situa-

tion qui a abouti à un refus de licence le 14 avril dernier, rappelait-il. Le 9 mai, l'assemblée générale extraordinaire prenait la décision d'engager le processus d'assainissement qui aboutit aujourd'hui et qui a, par ailleurs, permis au club d'obtenir le 9 juin dernier une licence sans conditions.» Et de remercier tous les bénévoles qui se sont investis dans cette opération. En vrac: le HCC, qui symbolise l'esprit de collaboration nouveau entre les deux clubs, les autorités qui se sont engagées à fond, tous les souscripteurs, tous les créanciers aussi qui ont consenti d'énormes sacrifices, la presse régionale ainsi que tous ceux qui, d'une manière ou d'une autre, ont apporté leur concours.

Karl Döbler en renfort

Me Gérard L'Héritier a ensuite précisé que ce sont très exactement 1875 souscripteurs qui ont apporté leur

contribution, pour une somme de 1,1 million. «La nouvelle société exploitera une équipe

de football professionnelle et encouragera la pratique de ce sport par la jeunesse, cela dans un esprit de fair-play» a promis l'homme de loi.

Et de lever le voile sur la composition du conseil d'administration qui sera formé de MM. Georges Sandoz (président), Gianni Proserpi (vice-président), Angel Casillas (secrétaire), Karl Döbler, Pierre Dubois, Gilbert Facchinetti et Bernard Renevey (membres). Responsable de la Promotion économique, Karl Döbler fait donc office de renfort de dernière minute. «Certes, nous disposons déjà de Pierre Dubois, mais nous avons besoin d'une forte personnalité» se félicitait Georges Sandoz. «Nous avons affaire à des gens compétents, tous très attachés aux couleurs de Neuchâtel Xamax et à notre région» se réjouissait pour sa part Gilbert Facchinetti.

Les bases de l'avenir xamaxien ont donc été posées. Si elles sont garantes d'avenir et de stabilité, elles n'assureront pas de résultats sur le terrain. A ce propos, Alain Geiger et les siens auront la possibilité de s'illustrer samedi 1er juillet à 18 h à la Maladière, face au VfB Stuttgart, dans le cadre du deuxième tour de la Coupe Intertoto. Une date à retenir... JFB

L'action de la rentrée

La première phase de l'opération d'assainissement est donc arrivée à son terme avec la création de Neuchâtel Xamax SA. «Le dividende sera versé dans les jours à venir et seuls quelques cas isolés resteront en suspens, dont celui de la TVA» soulignait Me Freddy Rumo. La première phase étant sous toit, la suivante peut être lancée. «Elle commence aujourd'hui mais, dans les faits, c'est le 15 août que le départ de la deuxième campagne de souscriptions sera donné. Et nous espérons fran-

chir le cap des deux millions au 30 septembre. L'assemblée générale des actionnaires votera alors l'augmentation du capital.»

La perspective d'atteindre cette fameuse barre réjouit bien entendu le président du conseil d'administration. «Je ne dis pas que nous aurons le cœur plus léger lorsque nous y serons parvenus, mais nous disposerons de moyens supplémentaires» souriait Georges Sandoz.

Le mot d'ordre de la rentrée est connu: à vos actions! JFB

Une gestion stricte

Quand bien même il arbitre un match tous les samedis, il avait pris un peu de recul avec le football... Président du conseil d'administration de Neuchâtel Xamax SA, Georges Sandoz fait donc un retour remarqué dans le monde du ballon rond. «Ma joie est d'autant plus forte que ce retour s'opère à Neuchâtel Xamax, qui a toujours été mon club favori» assurait-il en apposant sa signature au bas de l'acte constitutif.

L'ancien arbitre international est parfaitement conscient des responsabilités qu'il a endossées. «Nous serons dans l'obliga-

tion de prôner une gestion très stricte qui ne tolérera aucun débordement en matière de budget. Neuchâtel Xamax devra se concentrer sur la formation et s'en tenir à cela, durant quelques années à tout le moins avant d'espérer se développer.» Très confiant, Georges Sandoz tenait à rappeler que la conduite du club ne sera pas le fait du seul conseil d'administration. «Ce n'est pas à six ou sept que nous pourrions nous occuper de tout» prévenait-il.

Si ce n'est pas un appel aux bonnes volontés, cela y ressemble étrangement. JFB

Magazine

Jeux vidéo
Nintendo
joue à fond
la carte
des Pokémon

p 28

Télévision
Les astuces
d'Hollywood
pour déjouer
la censure

p 32

Talus Circus Des ados
mettent le cap sur le Mexique

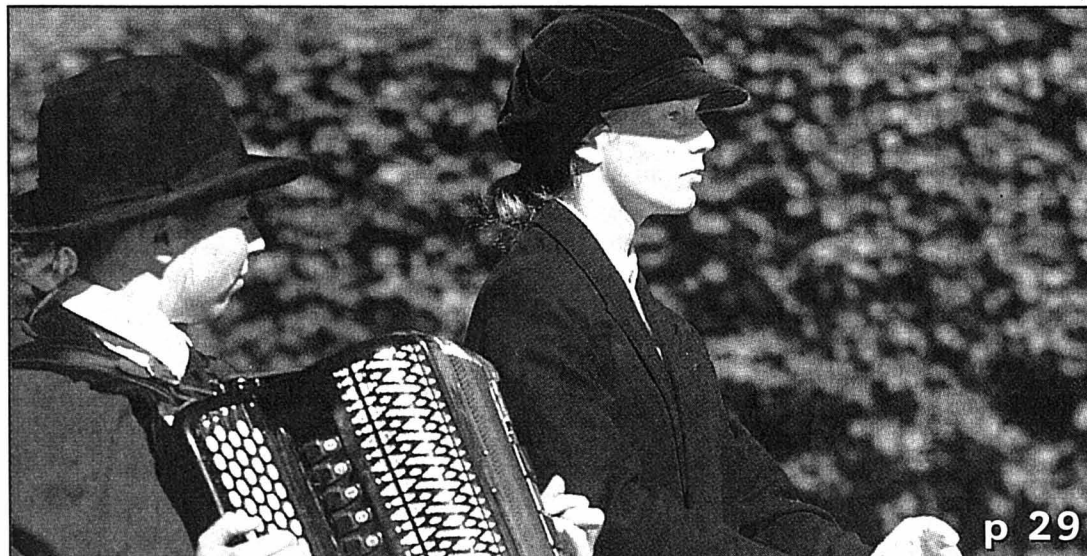

Les adolescents du Talus Circus quittent La Chaux-de-Fonds pour le Mexique. Au programme de leur tournée: «Transito», un spectacle écrit par Thomas Sandoz.

photo Galley

Théâtre Bourses
mises au concours

Pour marquer sa première Fête du comédien qui aura lieu du 23 au 29 octobre prochain, le théâtre du Grütli, à Genève, met au concours deux bourses de 8000 francs chacune. Elles sont destinées aux jeunes comédien(ne)s qui désireraient suivre un stage de perfectionnement en Suisse ou à l'étranger. Conditions requises: être diplômé d'une école professionnelle, vivre en Suisse romande ou en zone frontalière, avoir participé au moins à un spectacle professionnel en Suisse romande. Les candidats intéressés feront parvenir une lettre de motivation, un projet de stage, un CV et une photo à: théâtre du Grütli, 16, rue Général-Dufour, 1204 Genève (tél. 022 328 98 68). Dernier délai: 15 septembre. / comm-réd.

BD Pin-up
d'anthologie



Le succès de «Pin-up» ne cesse de se démentir depuis le lancement de la série, en 1994. Place, donc, au 6e album. photo sp

Football Un journal pour informer la presse et le public

Lors d'une manifestation de l'envergure de l'Euro-foot, il y a une multitude d'informations à gérer et à digérer. Communiqués et statistiques s'accumulent dans les centres de presse. Et puis, il y a «Free-Kick». Les deux pages photocopiées que représente «Free-Kick», terme anglais pour coup franc, rassemblent une foule d'informations, notamment pratiques, destinées à tous ceux qui gravitent autour de l'Euro 2000.

De notre envoyé spécial Jean-Marc Elmer/ROC

Daniel Banet, 24 ans, est le rédacteur francophone de «Free-Kick» qui paraît simultanément aussi en anglais et en néerlandais. «En fait, l'idée de cette publication remonte à avant le début du tournoi. La Fondation Euro 2000, qui nous chapeaute, cherchait un moyen d'informer, de rendre service aux gens de presse accrédités et au public. Il a été décidé de faire paraître «Free-Kick», tous les jours et en trois langues.»

C'est donc avant le coup de sifflet du match d'ouverture que le travail a commencé pour les rédacteurs. «Une, voire deux semaines avant le début, raconte Daniel Banet, nous avons eu un gros travail à fournir. Il fallait rassembler des informations pour tous les

journalistes qui avaient besoin de matière pour présenter le tournoi.»

Un travail qui, somme toute, ressemble à celui d'un journaliste. «Effectivement, acquiesce le diplômé HEC de Bruxelles, on peut affirmer

que l'on fait de la recherche d'informations au quotidien. Mais je dirais que la comparaison avec le journaliste s'arrête là. En effet, notre rôle véritable n'est pas de relater l'information, mais bien davantage de la construire à partir des

données qui nous sont fournies. Je dirais en fait, que ma fonction s'apparente plutôt au rôle d'un attaché de presse.»

Rassembler des données donc, pour les transmettre à qui peut en avoir l'utilité. Or, il n'est pas toujours aisé d'obtenir des informations. En tout cas pour le journaliste en quête de scoop. Les acteurs sont souvent cachottiers et l'information noyée dans l'information, pour utiliser une image.

Pour les rédacteurs de «Free-Kick» la collecte d'information part d'une collaboration. «Nos principaux pour-

voyeurs d'informations, explique Daniel Banet, sont les responsables locaux des centres de presse. Mais, bien sûr, nous avons également des contacts avec les autorités qui nous signalent qui des problèmes suite à une rencontre, qui une manifestation particulière précédant un match.» A titre d'exemple, sachez que, samedi, des représentants coréens et japonais du Comité d'organisation du Mondial 2002 tiendront, à Rotterdam, un petit briefing, à deux ans de la prochaine Coupe du monde.



JME



Lire les journaux fait partie du travail des rédacteurs de «Free-Kick». photo Keystone

Journées bien remplies

La journée d'un rédacteur de «Free-Kick» ressemble un peu à celle d'un journaliste couvrant l'Euro 2000: elle est en général bien remplie. «Une journée de travail, explique Daniel Banet, change s'il y a un match ou pas et en fonction du jour de la semaine. D'habitude, nous travaillons davantage les jours où il n'y a pas de matches, puisque, pour les journalistes, ces jours-là sont un peu plus creux, si j'ose dire.»

Habitant Bruxelles, Daniel Banet, fait donc le trajet jusqu'à Rotterdam et retour, tous les jours. «En général, j'arrive vers 10 h 30 au bureau. Nous avons alors diverses réunions pour planifier le contenu du journal. Et, bien évidemment, nous lisons les journaux. Surtout pour savoir si une information que nous avons divulguée la veille, a été mal interprétée ou s'est révélée erronée.»

JME/ROC

TOUS AZIMUTS

La retraite de Deschamps

Le capitaine de l'équipe de France Didier Deschamps compte mettre un terme à sa carrière internationale à l'issue de l'Euro 2000, écrit le journal français «Le Parisien». Selon le quotidien, Deschamps (31 ans) aurait annoncé sa décision à certains de ses joueurs après la victoire de la France contre l'Espagne en quart de finale dimanche soir. /si

Confirmations à Monaco

L'attaquant rennais Shabani Nonda a signé un contrat de cinq ans avec l'AS Monaco pour un montant compris entre 32,5 et 35 millions de francs, le plus gros transfert entre deux clubs français. L'annonce en a été faite en même temps que la confirmation par le club monégasque du départ de l'international français David Trezeguet vers la Juventus Turin. Le durée du contrat de David Trezeguet, confirmé à la Juventus après plusieurs jours d'incertitude, n'a elle pas été précisée. /si

UEFA: changements de dates

L'UEFA a informé l'ASF de légères modifications au calendrier des compétitions UEFA.

Ainsi, la 6e journée de la Ligue des champions et le 2e tour de la Coupe UEFA (matches retours) ont été repoussés d'une semaine et se joueront les 7, 8 et 9 novembre. Le deuxième tour de la Coupe UEFA (matches aller) a été repoussé d'une semaine au 26 octobre. La dixième journée de la Ligue des champions ainsi que le quatrième tour de la Coupe UEFA (matches aller) se joueront les 13, 14 et 15 février 2001. /si

Un Brésilien à Arsenal

Le milieu de terrain brésilien Edu, âgé de 22 ans et titulaire depuis quatre mois, a signé un contrat de 5 ans avec le club anglais d'Arsenal pour un montant de 9 millions de dollars. Formé au club des Corinthians depuis l'âge de cinq ans, Edu s'est imposé cette année comme l'un des titulaires indiscutables de l'équipe première. /si

Numan forfait

Le défenseur latéral hollandais Arthur Numan, blessé, a déclaré forfait pour le match contre l'Italie, comptant pour les demi-finales à Amsterdam. Le défenseur des Glasgow Rangers souffre d'une blessure musculaire au pied droit. /si

Gerhard Aigner «Est-ce que l'UEFA seule aurait fait mieux?»

Alors que le dernier championnat d'Europe des nations du siècle tire à sa fin, avec la finale dimanche au stade de De Kuip de Rotterdam, Gerhard Aigner, le directeur général de l'Union européenne (UEFA), tirait un premier bilan. Il jugeait ainsi très bon le jeu pratiqué et encourageait l'organisation, malgré «le voile noir» posé par les hooligans anglais à Charleroi.

- Votre sentiment sur cette compétition ?

- Nous Européens, nous pouvons être fiers du spectacle offert. Le jeu est de grande qualité et le comportement des joueurs est le meilleur qui puisse exister. A ce niveau-là, j'éprouve une très grande satisfaction comme le public qui répond présent. Pour le reste, il y a ce voile noir qui a été posé à Charleroi par des supporters anglais qui n'avaient

pas le moindre billet et incontrôlables. Cela, je n'ai pas aimé et je ne pourrai jamais m'habituer à cette vision du football.

- Quelles mesures allez-vous préconiser pour que de tels incidents ne se reproduisent plus ?

- Dans un premier temps, je tiens à déclarer haut et fort qu'il ne faut pas exclure les clubs ou les sélections anglaises car lorsqu'il y a une compétition internationale organisée sur le territoire anglais, il n'y jamais le moindre problème. C'est curieux non. Je pense plutôt qu'il faut travailler en profondeur avec la FA (Fédération anglaise) et le gouvernement anglais. C'est un travail de longue haleine mais il va falloir se donner les moyens d'enrayer le hooliganisme. On ne peut plus continuer comme ça et lancer des menaces.

- Alain Courtois s'est déclaré très satisfait de l'orga-

nisation de cet Euro. Quel est votre avis ?

- Je ne crois pas qu'il soit bon de porter des critiques à l'organisation. La question que je me pose est la suivante: est-ce que l'UEFA seule aurait fait mieux? Je ne sais pas. Mais il est évident que tout n'a pas été parfait. Vous savez, il n'est jamais très facile d'organiser le troisième événement sportif le plus important au monde après les Jeux olympiques et la Coupe du monde de football.

- Est-il envisageable dans un futur proche de passer de 16 à 24 équipes en phase finale d'un Euro ?

- Non, pas pour le moment. A mon avis, le chiffre 16 est un chiffre magique. Vingt-quatre équipes, cela dénaturerait le tournoi pour en faire une Coupe du monde bis. Le championnat d'Europe doit rester le championnat d'Europe et seize sélections, c'est très bien. /si

PMUR	Cheval	Mètres	Driver	Entraîneur	Cote	Perf.	NOTRE OPINION	LES RAPPORTS	
Demain à Enghien Prix de la Porte de Versailles (trot attelé, Réunion 1, course 4, 2875 m, départ à 15 h 58)	1 Gamine-De-Crouay	2875	C. Delamare	M. Assire	15/1	5a0a5a	13 - L'épouvantail du jour.	Notre jeu 13* 14* 12* 5 6 3 16 17 *Boses Coup de poker 17 Au 2/4 13 - 14 Au tiercé pour 15 fr 13 - X - 14 Le gros lot 13 14 8 9 16 17 12 5	Hier à Auteuil Prix Daniel Lescalle (non-partant le 11) Tiercé: 1 - 3 - 2 Quarté+: 1 - 3 - 2 - 8 Quinté+: 1-3-2-8-6 Rapports pour 1 franc: Tiercé dans l'ordre: 225,00 fr. Dans un ordre différent: 25,30 fr. Quarté+ dans l'ordre: 659,00 fr. Dans un ordre différent: 29,60 fr. Trio/Bonus (sans ordre): 7,40 fr. Rapports pour 2 francs: Quinté+ dans l'ordre: 3012,40 fr. Dans un ordre différent: 33,00 fr. Bonus 4: 6,60 fr. Bonus 3: 2,20 fr. Rapports pour 5 francs: 2 sur 4: 17,50 fr.
	2 Georvie-Du-Rêve	2875	R. Mascle	A. Mitchell	20/1	0a0a4a	14 - Ses moyens sont énormes.		
	3 Good-Way	2875	D. Locqueneux	J. Provost	10/1	7a0a2a	12 - Le deuxième échelon va régner.		
	4 Guizeh	2875	L. Coubard	L. Coubard	22/1	0a3aDa	5 - Un bon élément, bien engagé.		
	5 Glory-Be	2875	P. Lefrançois	P. Lefrançois	9/1	4a7a2a	6 - Son style est aérien.		
	6 Gazelle-Du-Ravary	2875	D. Cordeau	D. Cordeau	8/1	3a5a6a	3 - Pour Dominik Locqueneux.		
	7 Gotilde	2875	P. Daugeard	P. Daugeard	11/1	3aRaDa	16 - En valeur pure, elle vaut ce lot.		
	8 Grange-Batelière	2875	F. Ouvrié	F. Ouvrié	10/1	6a2a0a	17 - Pas facile à manier mais douée.		
	9 Galdala-Des-Preuil	2875	F. Corbineau	D Cordeau	7/1	2aDa1a	LES REMPLAÇANTS:		
	10 Granda-Sultane	2875	G. Verva	B. Desmontils	18/1	Da7a4a	8 - Ouvrié a de l'expérience.		
	11 Galytiane-Du-Mouty	2875	F. Blandin	F. Blandin	15/1	6aDa3a	9 - Une limite du recul spéculative.		
	12 Gaieté	2900	P. Békaert	H.-I. Levesque	6/1	6a1a2a			
	13 Girandole-Du-Corta	2900	R. Rotsaert	J. Teerlinck	4/1	1a3a1a			
	14 Fabuleuse-Hélène	2900	P. Lebouteiller	P. Lebouteiller	5/1	5a3a1a			
	15 Folène	2900	K. Depuydt	F. Desoete	48/1	0aDa0a			
	16 Guanahanie	2900	Y. Dreux	Y. Dreux	10/1	5a3a5a			
	17 Gagnante-D'Amour	2900	A. Laurent	A. Laurent	10/1	Da3a0a			



Seule la liste officielle du PMU fait foi

REMISES EN JEU

Les crocs de Dugarry

Christophe Dugarry a donc terminé son quart de finale contre l'Espagne avec le nez cassé. Il a donc signé une double performance. «Pour être franc, cela ne me fait pas souffrir spécialement, a déclaré le Bordelais. Comme je vois que cette blessure ne me handicape pas trop, je continue. Je me suis toujours dit que c'était une chance extraordinaire d'être parmi les 22, une autre encore d'être dans les 11. Je me dis aussi que je ne vais pas laisser ma part au chien. J'apprécie trop ces moments avec l'équipe de France.»

Ou quand Christophe Dugarry sort les crocs...

Albertini surpris

Parce qu'il l'a côtoyé à l'AC Milan avec aussi Van Basten et Gullit, Demetrio Albertini connaît bien Frank Rijkaard. «Sur le terrain, raconte l'Italien, Frank avait d'indiscutables qualités, tant techniques que tactiques, mais il ne disait jamais rien ou très peu. A chaque fois que Sacchi lui adressait la parole pour lui expliquer ses théories, il répliquait toujours la même chose: «Je suis d'accord». C'était devenu notre sujet de plaisanterie à tous. Du coup, je suis étonné par sa réussite en tant qu'entraîneur.»

Qualifier une sélection, qui figure au départ dans les rangs des favoris, pour une demi-finale d'un Euro, est-ce réellement une réussite?

Sacchi comme Cruyff

Le monde du ballon rond grenouille décidément de donner de leçons. Après Johan Cruyff avec la Hollande, Arrigo Sacchi a lui aussi critiqué sa sélection nationale. Trop terne, pas assez culottée, à ses yeux. «Sacchi possède une conception du football qui est différente de celle de Dino Zoff, a commenté Frank Rijkaard. Mais je ne veux pas entrer dans ce débat. J'ai assez à m'occuper avec mon équipe. Et jusqu'à présent, les résultats obtenus par l'Italie donnent raison à son sélectionneur.»

Et après demain soir...?

Rendez-vous le 23 juillet

Les journalistes espagnols n'en démordent pas. Parce qu'il est en train de devenir l'un des principaux héros du tournoi, le Hollandais Patrick Kluyvert pourrait bien quitter Barcelone. Ces mêmes journalistes sont persuadés que malgré une tentative avortée dans le calcio (saison 1997-1998) sous les couleurs de l'AC Milan, la fine gâchette hollandaise n'a qu'une seule envie: retourner dans la Botte. «Pas du tout, a rassuré le principal intéressé. Le 23 juillet, date de la reprise de l'entraînement, je serai bel et bien à Barcelone.»

Le 23 juillet, peut-être, mais le 24 ou le 25...

Waseige avec du recul

Une semaine après l'élimination de ses diables, Robert Waseige remet gentiment de l'ordre dans ses idées. «Ce n'est pas en un tournoi qu'on va miraculeusement apprendre à gérer tous les paramètres inhérents à une approche beaucoup plus astucieuse d'une compétition comme un championnat d'Europe, a murmuré le sélectionneur belge. Il faut être réaliste. Si l'accès aux quarts de finale n'était pas utopique compte tenu de la répartition des groupes, nous n'avions pas notre place dans le dernier carré. Pour revendiquer ce privilège, il faut apprendre à domestiquer notre impétuosité et à maintenir défensivement le cap de la rigueur. La cure sera longue.»

Courage, Robert, courage. GST/ROC

20ct./min.

Foncez vers un week-end super avantageux.



Nokia 3210
valeur Fr. 399.-
Micro Scooter™
(Sacoche incl.)
valeur CHF 299.-
CHF 698.-
CHF 99.-
(jusqu'à épuisement de stock)

* Lors de la souscription d'un nouvel abonnement Swisscom Mobile NATEL* swiss (CHF 25.-/mois), NATEL* international (CHF 45.-/mois) ou NATEL* business (CHF 75.-/mois) pendant le mois de juin.
Durée d'abonnement minimale de 6 mois, carte SIM de CHF 40.- non comprise.

ERICSSON

swisscom
mobile

Le professionnel en conseil NATEL® à proximité:

SONAUTO
Av. L.-Robert 102 • La Chaux-de-Fonds
Tél. 913 03 44 • Fax 913 03 45

SONAUTO ACCESSOIRES SA
Gouttes d'Or 17 • Neuchâtel
Tél. 724 34 74 • Fax 710 03 45 • email: info@sonauto.ch

Prévois ton avenir

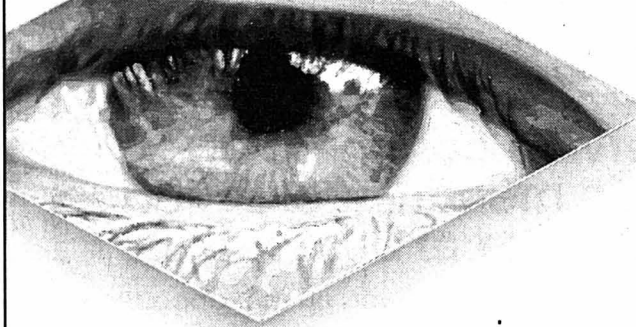

viscom

Métiers de la branche graphique
Région Suisse romande • Tél. 021 343 21 15
www.viscom.ch

OFFRES D'EMPLOI



La Fondation «Les Perce-Neige»
cherche pour le centre
des Hauts-Geneveys

Une infirmière en soins généraux activité à 50-60%

Fonction:

- prodiguer des soins aux personnes handicapées
- gérer la pharmacie du centre
- organiser les consultations du médecin
- tenir à jour les dossiers médicaux
- gérer la correspondance médicale

Exigence:

- Formation d'infirmière en soins généraux.

Nous vous offrons un horaire régulier en journée et en semaine.

Entrée en fonctions: 1^{er} octobre 2000.

Délai de postulation: 12 juillet 2000

Les offres manuscrites, accompagnées de votre dossier de candidature sont à adresser à la Direction de la Fondation Les Perce-Neige, Réf. INF, 2208 Les Hauts-Geneveys. 028-263972/DUO



Chauffage jusqu'à **50%** plus cher

Electricité plus chère

Gaz jusqu'à **40%** plus cher

Essence **20 ct.** plus chère

Familles défavorisées une fois de plus. Nous voterons le 24 septembre sur trois projets d'impôts visant l'énergie. Essence, huile de chauffage, gaz et électricité seraient frappés de taxes pour un total de quelque 4 milliards de francs par année. A cause des prélèvements de l'Etat, le revenu net des ménages a baissé de 10% depuis 1990. Les nouvelles taxes sur l'énergie anéantiraient les efforts déployés pour alléger la charge fiscale des familles. Elles défavoriseraient les familles avec enfants qui consomment plus d'énergie qu'une personne seule. Enfin, le système de restitution sur les cotisations salariales avantagerait les personnes à haut revenu. Les nouveaux impôts sur l'énergie sont donc socialement injustes.

Pas de nouveaux impôts sur l'énergie

3x Non

143-725452/ROC

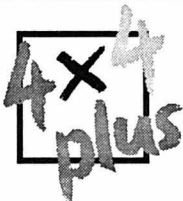

LA BASE DU SUCCÈS POUR VOTRE ANNONCE!

L'EXPRESS

L'impartial

le Quotidien Jurassien

LE JOURNAL DU JURA

De l'argent liquide immédiatement

NOUVEAU
De l'argent liquide encore plus vite

rapide, simple et discret

De l'argent par téléphone?

Appelez dès maintenant:

Numéro de téléphone
GRATUIT:

0800 814 800

Lundi - vendredi, 8 h à 20 h

Ou passez tout simplement nous voir pour un entretien personnalisé. Nous sommes tout près de chez vous.

Bienvenue à: Aarau, Baden, Bâle, Berne, Bienne, Brugg, Coire, Delémont, Fribourg, Genève, La Chaux-de-Fonds, Lausanne, Lucerne, Lugano, Montreux, Neuchâtel, Olten, Rheinfelden, Sion, Soleure, St-Gall, Winterthour, Zurich, Zurich-Oerlikon

Envoyez immédiatement!

COUPON

Je désire un crédit de Fr. _____

Monsieur Madame

Nom Prénom Date de naissance

Rue N° NPA/Localité Depuis

N° de tél. Etat civil Adresse précédente

Lieu d'origine Nationalité Profession

Employeur (ne sera pas consulté) Depuis

Salaire brut mensuel Fr. 13ème salaire (gratification) oui non Gains accessoires (conjoint, etc.) Fr. /mois

Autres engagements de crédit Je souhaite rembourser env. Fr. par mois

Date Signature

J'autorise jusqu'à nouvel ordre GE Capital Bank à utiliser mes indications pour l'examen de cette demande et pour la ZEK.

(à envoyer dès maintenant à: GE Capital Bank, Fbg. de l'Hôpital 1, 2001 Neuchâtel)

Xprocrédit

GE Capital Bank

143-725421/ROC

Par exemple, coût total d'un crédit de Fr. 5'000.- avec un intérêt annuel effectif de 12.75 % pour 12 mois: Fr. 332.80 (prescriptions légales selon art. 3 | LCD).
«Le crédit à consommation est interdit lorsqu'il a pour effet de provoquer le surendettement de l'emprunteur.» (Selon la loi sur la police du commerce du canton de Neuchâtel.)

Comité contre des impôts supplémentaires et injustes, case postale 3085, 1211 Genève 3, www.impotsenergie-non.ch



ÉCOLE DE LANGUES
cherche
PROFESSEURS
de langue maternelle allemande.
Prière d'envoyer pour la rentrée
scolaire curriculum vitae avec
photo et certificats sous chiffres
H 028-261897 à Publicitas S.A.,
case postale 1471,
2001 Neuchâtel 1. 028-261897

J.-M. LAMBELET
Chauffages centraux
Brûleurs à mazout - gaz
Ventilations
Vy-d'Etra 33
2009 Neuchâtel

cherche
pour son service après-vente
**UN MONTEUR DE
SERVICE BRÛLEUR**

ce poste convient à un
mécanicien automobile ou une
personne avec des connaissances
en électricité qui pourrait être
formé par nos soins

**1 MONTEUR
EN CHAUFFAGE**
avec expérience.

*Croisières
gourmandes*

Nous cherchons tout de suite,
employés pour travailler sur les
bateaux de Navigation Neuchâtel SA,
en qualité de

**Cuisinier
Aide de cuisine
Aide de buffet**

S'adresser à Croisières Gourmandes,
Hôtel Beaulac, Esplanade L.-Robert 2,
Neuchâtel, tél. 032/723 11 11 028-264088

URGENT!
Nous cherchons pour des missions temporaires
de courte, moyenne ou longue durée, plusieurs
**manœuvres (év. étudiants),
aides-monteurs, électriciens,
RTV, électriciens,
mécaniciens-électriciens**
Il s'agit de travaux de remise en état de bâtiments
et machines après incendie dans toute la Suisse.
Bonnes conditions d'engagement, hôtel payé.
Nous vous remercions volontiers.
A à Z emplois SA, Moutier, 032 49371 71;
Delémont, 032 422 06 93; Neuchâtel, 032
727 50 55; Fribourg, 026 323 12 15; Lausanne,
021 805 26 08, Genève, 022 338 13 70. 160-731430/444

Confiserie Schneider
Rue du Lac 39
1400 Yverdon-les-Bains
cherche un(e)
**Pâtissier(ère)-
confiseur(euse)**

Entrée à convenir.
Faire offres écrites. 196-063703

028-263489/028
Entreprise de transports de
Neuchâtel cherche pour entrée
immédiate ou à convenir
**CHAUFFEURS
POIDS LOURDS**
expérience souhaitée.
Faire offres sous chiffres
M 028-263489, à Publicitas S.A.,
case postale 1471, 2001 Neuchâtel 1

Numéro un
de vos ambitions
Mandaté par plusieurs entreprises,
nous cherchons
**Peintres
bâtiment**
Aides avec expérience
Contactez rapidement
Christian Broillet
028-263945

Job One SA, Placement
fixe et temporaire
Rue St-Maurice 10
2001 Neuchâtel
Tél. 032/ 722 30 30
Fax 032/ 722 30 31

Cabinet dentaire à Neuchâtel cherche
**assistante
dentaire**
pour date à convenir, en automne.
Faire offre sous chiffres
F 028-264032, à Publicitas S.A.,
case postale 1471,
2001 Neuchâtel 1. 028-264032/028

la Bien Air
SWITZERLAND
Nous sommes une entreprise d'instruments dentaires et de
microchirurgie de renommée internationale. Pour notre division
"Assurance Qualité", nous recherchons une
SECRETAIRE
Profil :
• CFC d'employée de commerce
• Langue maternelle française
• Bonne maîtrise des outils informatiques (Word / Excel)
• Précise, consciencieuse et apte à travailler de manière
autonome
Activités :
• Gestion des documents relatifs aux normes ISO 9001
• Correspondance diverse, et procès-verbaux
• Assistance et conseils auprès des services de l'entreprise (uti-
lisation de la documentation AQ)
Nous offrons un travail varié et indépendant, avec des moyens
matériels modernes et performants, ainsi que des avantages
d'une entreprise d'avant garde.
Nous nous réjouissons de recevoir votre dossier de candidature
accompagné des documents usuels :
Bien-Air SA, Service du Personnel
Länggasse 60, Case postale 6008, 2500 Bienne 6
Téléphone 032 344 64 64, fax 032 345 19 72
e-mail: sp@bienair.com 06-297761/4x4

Goldec
Les matières mises en valeur
Valoriser la matière, par la réalisation de séries de haute
qualité, est notre vocation. Afin de renforcer notre équi-
pe, nous cherchons, tout de suite ou à convenir
un décolleteur CNC
sachant travailler de manière indépendante sur ma-
chines numériques ENC 75 et DECO 2000.
Faire offre avec documents usuels à :
Goldec SA
Aldo Surdez
5a, rue du Commerce
CH-2300 La Chaux-de-Fonds
132-75060/4x4

TECHNIQUE BUREAU
132-074984/028
INTERACTIF
CONSEILS EN PERSONNEL S.A.
NOUS CHERCHONS
COMPTABLES
Vous êtes en possession du bre-
vet fédéral ou en cours pour
l'obtention de celui-ci, avez plu-
sieurs années d'expérience et
souhaitez relever de nouveaux
défis.
Si ce profil vous correspond
c'est avec plaisir que
Mlle Sandrine Prétôt reste à
votre disposition pour de plus
amples renseignements.
032/910 52 52
Av. Léopold-Robert 72 2301 La Chaux-de-Fonds
TECHNIQUE BUREAU

VISO MEDICAL S.A.
Entreprise de bas de contention
cherche
COUTURIÈRE À 100%
Date à convenir.
Chemin des Pâquiers 20,
2072 Saint-Blaise.
Contactez M^{me} Lopez
au 032/753 22 12. 028-263492

Cherche
coiffeuse
date à convenir,
travail
indépendant.
Coiffure Tonia
2013 Colombier
Tél. 032/841 24 34 028-264088

Entreprise horlogère du haut du canton, spécialisée
dans l'habillement de la montre cherche:
**UN ÉLECTROPLASTE
QUALIFIÉ**
Profil souhaité:
- CFC d'électroplaste;
- plusieurs années d'expérience dans le domaine;
- capacité de réaliser les bains de manière
autonome;
- aptitude à gérer du personnel;
- sens de l'organisation et des responsabilités
pour assurer la gestion d'un département.
Votre dossier complet (lettre de postulation, curricu-
lum vitae, copies de certificats, prétention de salaire)
sera traité avec entière discrétion. Il est à adresser sous
chiffre Y 132-75292 à Publicitas S.A., case postale 2054,
2302 La Chaux-de-Fonds. 132-075292/028

**FOYER
LES CASTORS**
2900 PORRENTUUY
Notre institution fournit un cadre de vie et un accompa-
gnement éducatifs à des personnes handicapées adultes.
Suite à la démission de la responsable d'un secteur éducatif,
et à la prochaine réduction de temps de travail de deux col-
lègues, nous proposons les postes suivants:
responsable du secteur éducatif
avec les exigences suivantes:
• un diplôme d'éducateur spécialisé;
• une formation complémentaire (P.F., superviseur, ges-
tion);
• solides références dans un poste à responsabilités;
• compétences dans la conduite de projets éducatifs, la
gestion par objectifs et la planification du travail;
• un leadership affirmé et une grande capacité de dia-
logue;
éducateur(trice) (80-90%)
selon les critères ci-après:
• diplôme d'éducateur spécialisé ou formation équiva-
lente;
• expérience avec les personnes handicapées adultes;
• maîtrise des outils éducatifs actuels;
• capacité à travailler en équipe, initiative et dialogue.
Nous offrons un travail varié, dans un cadre dynamique, des
responsabilités dans la conduite des projets et les conditions
salariales habituelles des institutions jurassiennes.
Des renseignements et la formule officielle de candidature
peuvent être obtenus par tél. au 032 465 81 30.
Un stage de 2-3 jours est requis avant la confirmation d'en-
gagement.
Le dossier de candidature (formule + lettre manuscrite) est à
envoyer à: M. Michel Charriat, président, ch. de Mal-
vaux 8, 2533 Evillard, jusqu'au 15.7.2000. 165-766790/4x4

alfaset
La fondation alfaset accueille dans ses
ateliers et ses foyers des personnes adultes au
bénéfice de prestations de l'Assurance
invalidité fédérale (AI)
**RENTIER(ÈRE) AI?
CETTE ANNONCE VOUS
CONCERNE**
Nous offrons des places de travail à toute personne, rentière
de l'AI disposant de compétences professionnelles dans les
secteurs suivants:
**Service commercial
Ateliers de mécanique, soudage
Informatique et bureautique**
Possibilité d'hébergement en foyer ou en appartement
extérieur.
En cas d'intérêt, veuillez prendre contact avec notre service
d'admission:
**Bernard Bula c/o alfaset, Terreaux 48
2303 La Chaux-de-Fonds
Tél. 032/967 96 50 ou 079/611 13 78**
qui étudiera avec vous une solution personnalisée et adap-
tée à vos capacités. 132-075177/028

**REPUBLIQUE
ET CANTON
DE NEUCHÂTEL**
OFFRES PUBLIQUES D'EMPLOI DES DÉPARTEMENTS
DE L'ADMINISTRATION CANTONALE:
Administrateur système NT
pour le Service du traitement de l'information.
Activités: Gestion complète d'un parc de systèmes NT avec leurs logiciels
spécifiques (Exchange, SMS, Terminal server, IIS); effectuer en équipe le
passage de Windows NT server à Windows 2000 et intégration d'active
directory; soutien technique aux équipes "support aux utilisateurs"; participer
au service technique de piquet; résolution des problèmes techniques dans le
monde Windows NT ou Windows 2000.
Exigences: Être en possession d'un diplôme de technicien ET ou d'ingé-
nieur ETS; maîtriser le système Windows NT server avec quelques années
d'expérience; connaître les principaux outils backoffice de Microsoft
(Exchange, SMS, Terminal server, IIS); avoir de bonnes connaissances des
standards, des normes et des protocoles de télécommunications (TCP/IP,
SMTP, IMAP); avoir de l'intérêt pour le travail en équipe tout en étant capable
de travailler de manière indépendante.
Entrée en fonction: à convenir
Délai de postulation: 12 juillet 2000
Renseignements: Monsieur Jean-Luc Abbet, chef du traitement
de l'information, tél. 032 / 889 64 70
Collaborateur(trice) administratif(ve)
à temps partiel (50%)
pour le Service financier, office de perception
Activités: Saisie des données (amendes et frais judiciaires); facturation
et suivi des dossiers; gestion des arrangements et des rappels; informations
téléphoniques ou au guichet.
Exigences: Formation commerciale complète, CFC ou titre équivalent;
maîtrise des outils bureautiques (environnement Windows); aptitude à
travailler de manière indépendante au sein d'un petit groupe; sens de
l'organisation et des relations humaines.
Lieu de travail: Neuchâtel
Entrée en fonction: à convenir
Délai de postulation: 12 juillet 2000
Renseignements: Monsieur Patrick Mercier, tél. 032 / 889 64 12
Les places mises au concours dans l'Administration cantonale sont
ouvertes indifféremment aux femmes et aux hommes.
Pour les postes mis au concours ci-dessus, les offres des service
manuscrites, précisant le poste recherché, accompagnées d'un
curriculum vitae, ainsi que des copies de diplômes et de certificats,
doivent être adressées à l'adresse suivante:
Service des ressources humaines de l'Etat,
rue du Musée 1, case postale 563, 2001 Neuchâtel. 028-263934

REMISES EN JEU

Boskov et l'esquive

Les entraîneurs des équipes engagées dans l'Euro 2000 ont souvent des relations difficiles avec la presse et, quand ils n'évitent pas tout simplement de la rencontrer, sont prompts à la riposte virulente dès qu'une question leur semble agressive. Vujadin Boskov, l'entraîneur de la sélection yougoslave, fait exception à la règle en sachant toujours répondre, ou esquiver les réponses embarrassantes, avec humour. Interrogé sur son avenir après la déroute de son équipe battue (6-1) par les Pays-Bas, il a feint de réfléchir puis: «Je n'ai jamais été malade et j'espère ne pas mourir.» /si

Jeux dangereux

L'Euro 2000 continue de faire un malheur en Asie où les organisateurs de paris clandestins exploitent au maximum la double passion régionale pour le football et les jeux d'argent. Un malheur, mais aussi, pour certains, leur malheur. La police de Hong Kong a arrêté 15 personnes, âgées de 17 à 46 ans. En Thaïlande, un bookmaker a été condamné à dix mois de prison et près de 200 personnes ont été arrêtées depuis le début de l'Euro. Au Vietnam, un organisateur et un parieur ont été condamnés respectivement à 12 et 9 mois de prison, un homme a été tué et un autre blessé lors de rixes entre parieurs. Un parieur ruiné a tenté de se suicider en avalant de l'insecticide. /si

Les Français fuient Waterloo

La sélection portugaise opposée ce soir à la France en quart de finale a pris ses quartiers près de Bruxelles au Grand Hôtel de Waterloo. Les organisateurs avaient réservé pour les deux équipes demi-finalistes cet établissement et le Château du Lac à Genval-les-Eaux. Les Français ont préféré ce dernier. Allez savoir pourquoi... /si

À L'AFFICHE

Demi-finales

Ce soir
20.45 Portugal - France
(à Bruxelles)

Demain
18.00 Italie - Hollande
(à Amsterdam)

Finale

Dimanche 2 juillet
20.00 (à Rotterdam)



Hier matin, en revenant du centre de presse, un personnage, au demeurant fort sympathique, proposait un billet pour le match de ce soir. Mais pourquoi cherchait-il à vendre son billet? «Je suis Hollandais, mais, comme un de mes copains, j'étais sûr que les Pays-Bas viendraient jouer leur demi-finale ici...» Cet air belge, ça peut vous jouer des tours, une fois.

JME/ROC

Football Les Hollandais sont persuadés qu'ils iront au bout

Non, les «Orange» n'ont pas chopé le melon. Mais dans leur camp retranché d'Hoenderloo, les Hollandais affichent une sérénité à toute épreuve. Santé de fer, moral d'acier: tous sont persuadés qu'ils iront au bout. Le sentiment général peut se résumer ainsi: «C'est notre heure».

De notre envoyé spécial
Gérard Stegmüller/ROC

Située à quelque 80 kilomètres d'Amsterdam, la petite cité d'Hoenderloo est en ébullition. C'est que son luxueux cinq étoiles n'abrite pas n'importe qui depuis maintenant un mois. C'est en effet dans cette bourgade qui ne ressemble sur tout pas à une banlieue parisienne que les protégés de Frank Rijkaard ont déposé leurs valises.

«On voulait d'une part battre la France parce qu'une victoire sur les champions du monde est toujours bonne à

prendre, mais on voulait surtout rester ici.» Depuis qu'on a vu, on saisit mieux les propos de Paul Bosvelt. Du luxe, encore du luxe, et toujours du luxe.

Camp retranché? Le terrain d'entraînement qui jouxte l'hôtel est entouré de grilles sur lesquelles on a posé des barbelés. En bas comme en haut. La police effective des rondes, diurnes et nocturnes. Les Bataves sont en quelque sorte coupés du monde. Et lorsqu'ils en ressortent, c'est pour faire harakiri à leurs adversaires. La Yougoslavie, la dernière victime de la tornade orange, est encore aux soins intensifs, dans un semi-coma.

Journalistes à sec

Alors que certains cherchent par tous les moyens à leur faire (aux journalistes) un enfant dans le dos, les Hollandais, eux, ne demandent qu'à être mitraillés de questions. Texto. «Allez, messieurs, Marc Overmars est là. Profitez...» Le chef de presse

de la délégation hollandaise a beau exhorter les dizaines et les dizaines de plumitifs à s'emparer du micro, ce n'est pas la franche bousculade. «Quand c'est comme ça, confiait un confrère local, on ne sait plus trop quelles questions poser.»

«Comme ça?» C'est une équipe au sein de laquelle tout rigole. Le début de tournoi cahin-caha? Mais de quoi voulez-vous donc parler! Le succès acquis face aux «coiffeurs» français a fait office de détonateur. Tiens, voilà le coach. «Non, tout va bien, déclare Frank Rijkaard. Van der Sar soigne son mal. Numan, touché à un pied, a dû se rendre à l'hôpital. Pour le reste, je ne peux que rendre hommage aux gars. Tous sont terriblement concentrés avant la demi-finale de jeudi contre l'Italie. Kluijert est fait pour marquer des buts. Bergkamp et Davids sont censés lui donner les ballons pour ça. Mais il n'y a pas qu'eux.»

Des noms? «Les autres!»

Le rôle de Bergkamp

Joie d'être là, joie de jouer. «C'est sûrement ce qui nous a manqué cette saison avec Barcelone, glisse Patrick Kluijert. Je ressens nettement plus de sensations lorsque j'enfile le tricot national.

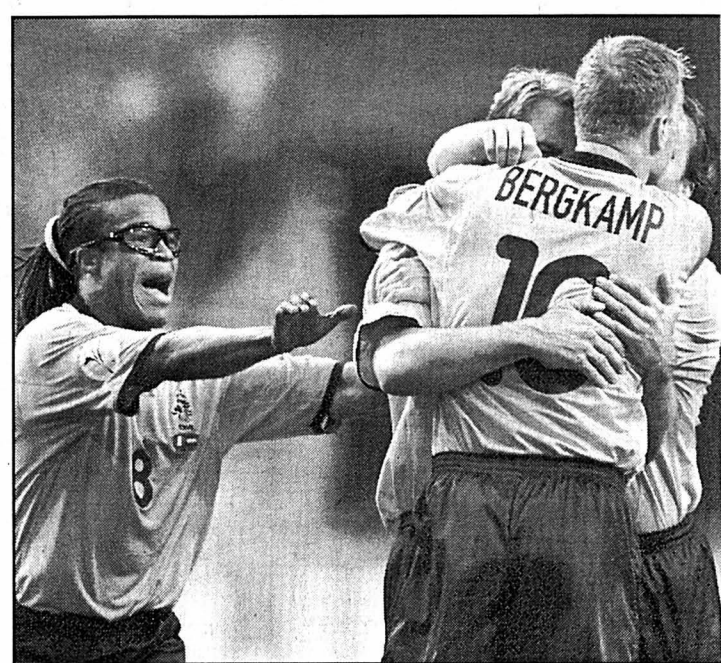

Aucun nuage ne semble planer sur Edgar Davids, Dennis Bergkamp et les Hollandais.
photo Keystone

L'amitié joue certainement un grand rôle. Dans la sélection hollandaise, il y a des joueurs de grande classe.» Et pas à Barcelone, a osé un reporter espagnol? «Ce n'est pas ce que j'ai voulu dire. Disons de classe différente...» Tout le monde aura saisi la nuance.

Et Kluijert de poursuivre, en toute décontraction: «C'est Nesta qui devrait me marquer? Très bien. J'ai un vague

souvenir de lui. Je l'ai affronté une fois en championnat d'Italie. Je me rappelle que ça avait été une bataille rangée, mais je ne me souviens plus si j'ai pris le dessus ou pas.»

Celui qui possède de grandes chances de terminer meilleur buteur de l'Euro 2000 insiste sur le rôle de Bergkamp: «Sur le terrain, Dennis est très proche de moi. Il est dans une forme éblouissante. Je suis nettement plus à l'aise dans un système à trois attaquants. Ce n'est peut-être pas notre cas sur le papier, mais en match, je bénéficie de l'apport de deux ailiers, Zenden et Overmars.»

Une densité physique, une puissance collective, un potentiel offensif monstrueux: cette Hollande-là est quasi au top. A Hoenderloo, les acteurs peaufinent les derniers détails. Ça ne peut être que «leur» tournoi. On s'en voudrait de leur faire de la peine.

GST

L'exemple français

«Regardez la France, analyse Boudewijn Zenden. Elle est sanctionnée d'un penalty contre la République tchèque, mais les joueurs n'ont pas bronché alors que l'irrégularité a été commise à l'extérieur des 16 mètres. Puis, contre l'Espagne, on ne peut pas affirmer que le premier penalty était flagrant. Quant au second, tout le

monde a vu les images à la télé. J'ai remarqué que sur ces trois actions pour le moins délicates, les Français ne s'en sont jamais pris à l'arbitre. Ils ont affiché un calme incroyable. On doit prendre exemple sur eux.»

C'est vrai qu'il y a toujours quelque chose à chiper chez le voisin.

GST/ROC

Overmars s'est mouillé

«Oui, c'est vrai, si on a tellement envie de remporter cet Euro, c'est peut-être parce que pour certains, la fin de leur carrière internationale est proche.» Une équipe vieillissante, la Hollande? Marc Overmars ne cite personne nommément. Mais à 27 ans, l'ailier d'Arsenal se range déjà du côté des «vieux». Lui qui évolue sur l'aile gauche avec

Arsenal mais sur le flanc droit avec la sélection a son idée sur le sujet: le football deviendra de plus en plus l'affaire des jeunes. Au fait, préfère-t-il jouer à l'Arena d'Amsterdam ou au Kuip de Rotterdam? «A Rotterdam, parce que le public est plus près de nous.»

Et c'est un ancien de l'Ajax qui s'est mouillé!

GST/ROC

Portugal - France Le spectacle devrait être au rendez-vous

Trois jours après la difficile qualification contre l'Espagne (2-1) en quarts, la France retrouvera ce soir à Bruxelles (20h45), en demi-finale de l'Euro 2000, une équipe portugaise euphorique qui reste sur quatre victoires impressionnantes contre l'Angleterre (3-2), la Roumanie (1-0), l'Allemagne (3-0) et la Turquie (2-0).

En fait, comme le résumait l'ensemble des Tricolores, au camp d'entraînement de Knokke-Heist, le Portugal c'est comme l'Espagne, mais avec la confiance et Figo en plus. Si on rajoute un jour de récupération supplémentaire et un déroulement des rencontres relativement facile pour des Portugais totalement épanouis, placés de surcroît dans un confortable rôle d'outsider, on comprend mieux la difficulté de la tâche qui attend les «Bleus».

Défense tout risque

Contre l'Espagne, la puissante défense française a éprouvé toutes les peines du monde à contenir les lutins espagnols et à bloquer les couloirs. «Le Portugal, cela va encore plus vite devant», prévient le gardien de but français Fabien Barthez, qui se prépare déjà à quelques duels.

Pourtant, sa défense titulaire (Lilian Thuram, Laurent

Blanc, Marcel Desailly, Bixente Lizarazu), alignée pour la première fois le 18 juin 1996, n'a encore jamais perdu un seul des 24 matches disputés quand elle est au complet, ce qui devrait être le cas mercredi.

Mais, pour la placer dans de bonnes conditions de travail, il faudra mieux bloquer des couloirs dans lesquels Joao Pinto et surtout Figo s'engouffrent avec fougue. «Les Portugais ont la même façon d'utiliser les couloirs que les Espagnols et, comme tous les latins, sont d'excellents joueurs de ballon», souligne l'attaquant Christophe Dugarry.

Retour probable de Petit

Il faut donc s'attendre à un retour logique à un milieu avec trois récupérateurs dans la mesure où Emmanuel Petit semble être opérationnel. Petit sur la gauche, Didier Deschamps dans l'axe, qui fêtera sa centième sélection, et Patrick Vieira à droite, deuxième joueur français le plus utilisé dans cet Euro (301 minutes) après Desailly (360), seront chargés de dresser un premier rideau défensif. Mais ils devront aussi assurer une bonne relance sur le duo Djorkaeff-Zidane, en principe débarassés des besognes défensives.

Thierry Henry, pour sa part, à la recherche de ses repères contre l'Espagne en raison de l'absence de son ami Nicolas

Anelka, trouvera une nouvelle fois sur sa route une paire de défenseurs centraux (Fernando Couto, Jorge Costa) dont la rapidité n'est pas la première qualité.

Figo contre Zidane

Ce match des champions du monde contre les Brésiliens de l'Europe, sera également placé sous le signe du duel entre Luis Figo et Zinedine Zidane, sans doute les deux meilleurs techniciens du tournoi, deux artistes qui arrivent à maturité à 28 ans.

Les deux hommes évoluent dans des registres différents, Figo préférant les duels alors que Zidane est plus un No 10 traditionnel. Mais ils ont un point commun: sur un coup de patte, une inspiration, ils peuvent faire la différence. Leur volonté affichée de placer leur talent au service d'un collectif bien rodé est également une autre similitude entre ces deux amoureux du beau jeu.

Les Portugais, qui ont trouvé un avant-centre en la personne de Nuno Gomes - «que je ne connaissais même pas avant l'Euro» avoue le défenseur français Bixente Lizarazu -, sont comme la France portés vers l'offensive. Les deux formations ont d'ailleurs réussi neuf buts en quatre rencontres, soit plus de deux buts par match, une garantie supplémentaire pour un spectacle de qualité. /si

Portugal Vaincre le signe indien

Le Portugal, opposé ce soir à la France en demi-finale de l'Euro 2000, n'a jamais réussi à se qualifier pour la finale d'une compétition majeure: par deux fois, il a chuté en demi-finale, face à l'Angleterre (2-1) lors de la Coupe du monde 1966 et contre la France (3-2) à l'Euro 84.

Le premier grand fait d'arme du football lusitanien, en 1966 en Angleterre, est indissociable de la brillante performance de la grande vedette nationale, Eusebio. Le joueur originaire de Mozambique avait fini meilleur buteur (9 buts) de la compétition.

Après deux victoires contre la Hongrie (3-1) et la Bulgarie (3-0), les Portugais avaient justement sorti le tenant du titre brésilien (3-1). Les deux buts d'Eusebio y étaient pour beaucoup, mais plus décisive encore avait été la méchante faute de Morais sur Pelé, qui avait laissé le Brésilien sur une jambe pour le reste de la partie.

Maigre consolation

Une formidable remontée contre la Corée du Nord en quart de finale (menés 3 à 0, les Portugais, avec quatre buts d'Eusebio, s'imposaient 5-3) avait ouvert la porte des demi-finales. Mais dans leur antre de Wembley, ce 26 juillet 1966, les Anglais, en lâchant Nobby Stiles aux basques d'Eusebio,

trouvaient la parade. Bobby Charlton, auteur d'un doublé (31e, 79e), faisait le reste. Le penalty d'Eusebio (82e) en fin de partie ne changeait pas le cours de l'histoire. En guise de lot de consolation, les Portugais s'offraient néanmoins la troisième place aux dépens de l'Union soviétique (2-1).

Final époustouflant

Dix-huit ans plus tard, l'histoire se répétait. Après deux matches nuls contre l'Allemagne, tenante du titre (0-0), et l'Espagne (1-1), et une victoire sur la Roumanie (1-0), les Lusitaniens défiaient en demi-finale la France, à domicile.

La confrontation, le 23 juin 1984 au stade Vélodrome de Marseille, se révélait l'une des plus spectaculaires de l'histoire de l'Euro. Un premier but français du défenseur Jean-François Domergue, à la 25e minute, donnait l'avantage aux Bleus. Le Portugal ne baissait pas pavillon et se voyait récompenser avec l'égalisation de Jordao (74e).

Coup de théâtre au début de la prolongation: Jordao doublait la mise (98e). Dans un final époustouflant, Domergue égalisait (115e) puis Tigana s'arrachait sur l'aile droite pour offrir à Platini le but de la qualification (119e).

La génération des Figo, Vitor Baia, Rui Costa et autres Paulo Sousa espère vaincre le signe indien, ce soir à Bruxelles. /si



**PETITS OU GROS DÉGÂTS,
NOUS SOMMES LÀ POUR VOUS
SOULAGER DE VOS TRACAS!**

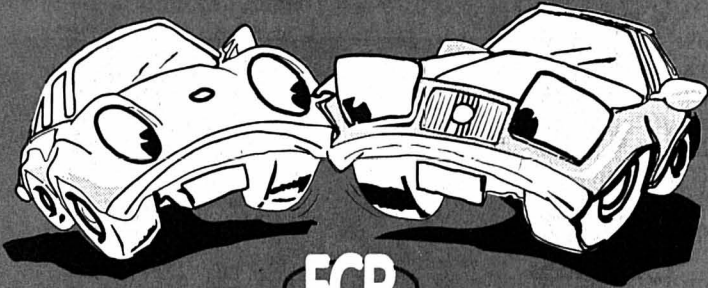

FCR

Membre de la Fédération des Carrossiers Romands

CARROSSERIE



HAGO

CORTAILLOD

Tél. 032/842 17 17 • Dépannage 24h/24

028-240214

Marché de l'emploi



Paraît chaque jour, du lundi au samedi • Délai: l'avant-veille de la parution à 12 h



Vous aimez rouler et souhaitez une activité vous offrant de l'indépendance.

Vous cherchez une place stable dans une grande entreprise en développement.

Vous êtes consciencieux et ponctuel.

Nous cherchons afin de compléter notre effectif à notre Centrale de distribution à La Chaux-de-Fonds

DES CONDUCTEURS DE CAMIONS au bénéfice du permis remorque

pour effectuer les livraisons dans nos magasins des cantons de Neuchâtel et du Jura, ainsi que dans le Jura bernois.

Nous proposons un travail en équipe avec trois horaires à disposition:

- 4 h - 12 h
- 7 h 30 - 16 h
- 11 h - 18 h

(Véhicule par rotation, 44 heures par semaine, lundi au samedi) ou **uniquement le samedi.**

Date d'entrée: tout de suite ou à convenir.

Nous offrons d'excellentes conditions sociales et nos conditions salariales sont conformes aux normes conventionnelles spécifiques à la profession.

Les personnes intéressées remettront leur dossier complet à:

COOP NEUCHÂTEL-JURA, Affaires du personnel, rue du Commerce 100, CH-2300 La Chaux-de-Fonds.

Pour tout renseignement complémentaire: tél. 032 9254250.

132-75247/4x4



Coop Neuchâtel - Jura
Jura bernois

KELLY SERVICES

Bien plus qu'un job!

Depuis 1946, Kelly Services, un des leaders mondiaux de l'emploi fixe et temporaire, est reconnu pour la qualité et la fiabilité du service.

028-263993

VOTRE SPÉCIALITÉ LES FINANCES

AIDE-COMPTABLE

Tenue de comptabilités clients en milieu gestion de fortune.

EMPLOYÉ/E AU DPT SALAIRES

Calcul des salaires, assurances sociales, impôts à la source.

CHEF COMPTABLE

Pour pouvoir assumer la responsabilité complète du département comptable d'une société internationale active dans la haute technologie vous bénéficiez déjà d'une solide expérience dans un domaine similaire ainsi que de la conduite d'une petite équipe.

Pour tous ces postes, nous attendons des spécialistes financiers et comptables parlant couramment anglais. Si vous correspondez à l'un de ces profils, Tania Aintablian attend volontiers votre dossier de candidature. Discretion garantie.

028-263993

Rue St-Honoré 2 - 2000 Neuchâtel - 032/729 80 80

Le Centre de santé de Neuchâtel et environs 028-263967/DUO

cherche pour son service de soins infirmiers à domicile Infirmiers(ères) en soins généraux à temps partiel ou complet

- une formation complémentaire en santé communautaire, en gérontologie ou en psychiatrie serait utile,
- engagement tout de suite ou à convenir.

Nous demandons:

- expérience professionnelle de 2 ans minimum (dans divers domaines, si possible),
- un intérêt pour les soins aux personnes âgées et pour le domaine médico-social,
- une capacité d'autonomie dans la pratique professionnelle,
- une aptitude et un intérêt au travail pluridisciplinaire,
- un intérêt et la disponibilité pour suivre des formations complémentaires.

Nous offrons:

- des conditions de travail selon les conditions générales de travail pour les services d'aide et de soins à domicile - CGT-SAD,
- un travail varié dans un domaine en constante évolution,
- des possibilités de formation en emploi et/ou de formation continue.

Les candidatures avec curriculum vitae et certificats sont à envoyer à: La Fondation pour le Centre de santé de Neuchâtel et environs à l'attention de la Direction, Passage Max-Meuron 6, 2000 Neuchâtel.



VILLE DE NEUCHÂTEL

Les hôpitaux de la Ville Cadolles - Pourtalès offrent une place de

stagiaire

à la crèche des hôpitaux
pour une année

Cette place sera réservée à une personne de 18 ans révolus minimum désirant entreprendre une formation sociale.

Entrée en fonctions: à convenir.

Les offres avec curriculum vitae doivent être adressées jusqu'au 6 juillet 2000 à Madame C. Moreira, responsable de la crèche des hôpitaux, rue de la Cassarde 22, 2000 Neuchâtel.

Les personnes intéressées peuvent obtenir des renseignements en téléphonant à Madame C. Moreira, responsable de la crèche, tél. 032/724 11 19

028-264133

SANFI

Nous construisons et câblons des armoires de commande pour l'industrie et cherchons tout de suite ou à convenir un

ÉLECTRICIEN

pour diverses interventions variées ainsi que des montages dans notre usine et auprès de notre clientèle suisse.

Nous demandons:

- lecture et compréhension des schémas électriques;
- capacité de travailler de manière indépendante;
- gestion des pannes et entretien des machines d'usinage;
- bonnes connaissances de l'allemand.

Nous attendons volontiers votre offre manuscrite accompagnée des documents usuels.

SANFI SA
Route de Neuchâtel 36
2088 Cressier

028-263198



**Association
suisse des
paraplégiques**

Cherchez-vous un nouveau défi professionnel?

L'Association suisse des paraplégiques est l'organisation d'entraide des paraplégés médullaires en Suisse et à Muhen se trouve le siège de notre Centre Construire sans obstacles.

Nous cherchons, de suite ou à une date à convenir, un/e

architecte ETS

initiatif/ve, capable de travailler indépendamment et de langue maternelle française avec de bonnes connaissances de l'allemand

Le champ d'activité intéressant et varié à notre Centre comprend les conseils, la planification et la réalisation de projets de construction (nouvelles constructions et transformations), l'élaboration de concepts et de plans, la rédaction de procès-verbaux et de rapports etc. Vous avez de bonnes connaissances de l'informatique en CAD, autoCAD, Word et Excel.

Nous vous offrons un emploi intéressant et varié dans le cadre de l'entraide des paraplégés médullaires et de la construction sans obstacles, des horaires de travail flexibles et d'excellentes conditions de travail.

Si nous avons éveillé votre intérêt, nous serons heureux de faire votre connaissance.

Gabriel Peissard, chef du ressort, vos fournira de plus amples renseignements à **062 737 40 00.**

ASSOCIATION SUISSE DES PARAPLÉGIQUES
Centre Construire sans obstacles
M. Gabriel Peissard, Suhrgasse 20, 5037 Muhen

001-739937

www.schleppy.ch



• miroiterie • encadrements

Nous recherchons pour août 2000 un

APPRENTI VITRIER

Charmettes 16 - case postale 77
2006 Neuchâtel Tél : 730 36 36

RESTAURANT SEELAND à Bienne
cherche pour tout de suite

Employé(e) pour le service

S'annoncer au tél. 032/322 27 11
ou 079/250 42 27. 006-297091

DECOLLETAGE MONNIN FRÈRES

S.à.r.l.

CH-2605 Sonceboz

Tél. 032/489 10 77

Système de qualité certifié ISO 9002

Engage tout de suite ou pour date à convenir

un décolleteur qualifié

capable de gérer un groupe de machines à cames TORNOS et de travailler de manière indépendante.

- Nous offrons:**
- les avantages d'une entreprise moderne
 - un salaire correspondant aux capacités
 - un horaire variable
 - une activité variée et intéressante.

Veillez adresser votre offre de candidature à l'adresse ci-dessus, munie des documents usuels.

Chaque dossier sera examiné de manière discrète, dans les meilleurs délais.

006-297291/DUO



BREITLING
1884

Nous sommes spécialisés dans la fabrication de montres et de chronographes haut de gamme s'adressant à une clientèle de professionnels exigeants, actifs notamment dans le domaine de l'aviation. La certification chronomètre de l'intégralité de notre production atteste de l'excellence de nos montres-instruments.

Pour notre siège de Granges (SO), nous désirons engager

un(e) assistant(e) de vente

pour seconder le responsable du marché suisse.

Vos tâches seront principalement la prise des commandes, l'établissement des factures et des statistiques et d'assurer toute la correspondance en français et en allemand avec nos bijoutiers suisses. Vous serez également amené(e) à participer à certains événements en Suisse.

Polyvalent(e) et autonome, vous aimez travailler au sein d'une petite équipe.

Profil souhaité:

- Entre 25 et 40 ans
- Dynamique et ayant le sens de la communication
- Parfaitement bilingue français/allemand
- De bonnes connaissances en italien seraient un atout
- Maîtrise des outils informatiques (Word, Excel)
- Expérience professionnelle souhaitée

Veillez adresser votre candidature avec lettre manuscrite à

BREITLING SA

P.O. BOX 1132 · 2540 GRANGES (SO)

**INSTRUMENTS FOR
PROFESSIONALS**

4x4 37-117993

L'EXPRESS

présentent

L'Impartial

www.bluewindow.festijazz.ch

Du 29 juin au
2 juillet

Neuchâtel
Jeunes - Rives



prélocations

TicketCorner.ch
0848 800 800

Jeudi 29

Dr Mablués

Jacques Higelin

Vendredi 30 **Samedi 1**

Slonovski Bal

The Meier Group

La Charanga Forever

Daran

Monica Lypto

BBM 74

Laugh

Geoffrey Oryema

Liz Libido

Court of Miracles

Dimanche 2

Osvald Russell

et l'Harmonie

des Jeunes du

Conservatoire

de Neuchâtel

Direction Vincent Baroni

Didier Lockwood

et l'orchestre du

Conservatoire

de Neuchâtel

Direction

Jan Dobrzelewski

Europcar

rega 

 **UBS**

 the blue window®

LOTÉRIE ROMANDE

★ **Heineken**

RTN
LA RADIO NEUCHÂTELOISE



Ville de
Neuchâtel

BRÈVES

ATHLÉTISME

Pas de JO pour Sotomayor

Le Cubain Javier Sotomayor, détenteur du record du monde de saut en hauteur, a été suspendu jusqu'au 30 juillet 2001, à la suite d'un contrôle antidopage positif subi l'été dernier, a annoncé la Fédération internationale d'athlétisme (IAAF). Cette décision prive donc, dans l'immédiat, Sotomayor des Jeux olympiques de Sydney. Celui-ci dispose toutefois, en principe, de la possibilité de faire appel devant le Tribunal arbitral du sport (TAS) à Lausanne (Suisse). /si

BOXE

Tyson: encore une plainte

Une ancienne danseuse topless vient de porter plainte contre Mike Tyson: elle accuse le boxeur de l'avoir frappée à la poitrine alors qu'elle travaillait. Victoria Branco a intenté une action en justice vendredi et réclame un montant indéterminé de dommages et intérêts. La jeune femme a déclaré que l'ancien champion du monde de boxe des lourds l'avait frappée le 8 mai au Cheetham's, un club topless près du centre-ville de Las Vegas. /ap

FOOTBALL

Bernt Haas opéré

Le défenseur de Grasshopper, Bernt Haas, devra se soumettre à une opération du ménisque du genou droit aujourd'hui à Zurich. L'international sera absent au moins quatre semaines et manquera ainsi la reprise du championnat fixée au 15 juillet. /si

Ingesson à Marseille

Le milieu de terrain suédois de Bologne (D1 italienne) Klas Ingesson est attendu à Marseille pour signer un contrat de 2 ans avec l'Olympique de Marseille. Ce transfert fait suite à l'arrivée des défenseurs français Zoumana Camara (Bastia) et Manu Dos Santos (Montpellier). /si

Hilfiker à Ulm

Le gardien suisse Andreas Hilfiker quitte Tennis Borussia Berlin pour rejoindre Ulm, fraîchement relégué en 2e Bundesliga. International helvétique à huit reprises, l'ancien gardien d'Aarau a signé un contrat de deux ans. Il jouera sous les ordres de l'entraîneur suisse Martin Andermatt. /si

Hagi et Popescu hospitalisés

Les Roumains Gheorghe Hagi et Gheorghe Popescu ont été hospitalisés à Bucarest pour être opérés, le premier du genou gauche et le second du nez. /si

Lausanne bat Monaco

Cully VD: Lausanne - AS Monaco 1-0 (0-0). 1000 spectateurs. But: 64e Mazzoni 1-0. Note: Lausanne avec le Polonais Tarek Jakiewisz (Worbi) à l'essai. /si

Bjornebye à Blackburn

L'international norvégien Stig Inge Bjornebye a annoncé avoir signé un contrat de trois ans pour 300.000 livres avec le club de deuxième division anglaise de Blackburn. Agé de 30 ans, le défenseur rejoint donc à Blackburn Graeme Souness, qui était allé le chercher il y a huit ans à Rosenborg pour le faire venir à Liverpool. /si

HOCKEY SUR GLACE

NHL: le Canadien à vendre

Le Canadien de Montréal, a été mise en vente par son propriétaire, les brasseries Molson, qui s'est engagé à ce qu'elle reste à Montréal. Lors de l'assemblée annuelle des actionnaires, la firme, qui a été associée à l'équipe pendant 40 ans, a annoncé qu'elle vendait sa participation majoritaire, mais resterait partenaire principal. En même temps que l'équipe, les brasseries mettent en vente le centre de sports et spectacles où se déroulent à Montréal les matchs du Canadien à domicile. /si

TENNIS

Chesnokov plus avec Safin

Le Russe Marat Safin (9e ATP) et son entraîneur Andreï Chesnokov ont mis fin à une courte collaboration à l'issue du tournoi de Roland-Garros, a déclaré Chesnokov. Marat Safin et Andreï Chesnokov avaient annoncé leur collaboration à la fin du mois d'avril. /si

Tennis Seuls Rosset et Schnyder passent sur les six Suisses engagés

Des sept représentants helvétiques en lice à Wimbledon, six sont montés sur le court hier, pour un «swiss day» aux allures de travaux forcés. Seul Marc Rosset, qui a disposé de l'Argentin Franco Squillari, et Patty Schnyder, pour avoir battu l'Italienne Tathiana Garbin, ont rejoint Martina Hingis au 2e tour. Roger Federer, George Bastl, Emmanuelle Gagliardi et Miroslava Vavrinec ont tiré leur révérence.

Comme l'an dernier, Roger Federer n'a pas franchi le premier tour à Wimbledon. La défaite donnera cependant moins de regrets au vainqueur du tournoi juniors de 1998 que celle concédée il y a douze mois devant le Tchèque Novak. Le Russe Evgeny Kafelnikov, vainqueur 7-5 7-6 7-6 (8/6) en 2h08', chaussait une pointure de trop pour le Bâlois, benjamin du tournoi avec ses 18 ans.

La marque finale, à cet égard, dit à elle seule, ou presque, ce que fut, sur le court no 1, cette rencontre de fort bonne facture. Le Suisse, 35e joueur mondial, a tenu la dragée haute à la tête de série no 5, au point de disposer même d'une balle de set dans la seconde manche. Le Bâlois quittait ainsi le tournoi, frustré. «J'espérais mieux dans ce tournoi, celui que je voudrais remporter par-dessus tout. Je crois d'ailleurs disposer du jeu pour le faire. Mais il me faut encore accumuler de l'expérience», estimait-il.

Rosset sans briller

A l'inverse de son cadet, Marc Rosset a poursuivi sa route. Sans que sa victoire face à l'Argentin Franco Squillari (7-5 6-3 7-6) n'ait le don de l'émouvoir. «J'ai disputé un match horrible. Je dorsais carrément sur le court. Ce fut une piètre performance», avait le Genevois. Poussé au

tie-break dans le 3e set, Rosset s'y est retrouvé mené 2-4 avant d'aligner cinq points pour en terminer. Et fuir ce court No 4 comme l'on quitte l'usine, sa journée finie. Au second tour, il affrontera l'Anglais Arvind Parmar (ATP 137), qui a écarté le Brésilien Andre Sa en cinq manches. «C'est un joueur à prendre au sérieux, un spécialiste de gazon. N'a-t-il pas battu Pioline à Nottingham?», prévient le Genevois.

En quelques coups de raquette, Patty Schnyder a doublé son capital-victoires sur l'herbe du All England Club.

Nantie d'un seul succès, obtenu en 1998, la Bâloise a disposé 6-3 6-2 de Tathiana Garbin, une Italienne âgée de 23 ans et classée 48e mondiale. Au tour suivant, la Bâloise aurait pu retrouver, comme à Paris, Emmanuelle Gagliardi. La Genevoise ne sera pas au rendez-vous. Dominée 6-4 6-3 par l'Argentine Paola Suarez, qui n'avait jamais gagné un match en cinq participations à Wimbledon, «Manu» est sortie par la petite porte. Elle a été suivie de peu par George Bastl, battu 6-2 6-4 6-2 par le Hollandais Sjeng Schalken (ATP 51). Le

Vaudois, qui a essuyé sa cinquième défaite consécutive au 1er tour, court après une confiance envolée.

L'espace d'une manche, Miroslava Vavrinec (WTA 95) a rêvé de gagner un deuxième match en Grand Chelem (après Melbourne en janvier), de créer l'exploit devant Elena Likhovtseva, 19e joueuse mondiale. La Thurgovienne de 22 ans a dominé le premier set à sa guise (6-3). Une fois le «mo-teur» de la Russe en marche, la joueuse de Kreuzlingen a cependant été sèchement remise à sa place (3-6 1-6). /si

Principaux résultats

Londres. Tournoi de Wimbledon. Simple messieurs, premier tour: Rosset (S) bat Squillari (Arg) 7-5 6-3 7-6 (7/4). Kafelnikov (Rus/5) bat Federer (S) 7-5 7-5 7-6 (8/6). Schalken (Ho) bat Bastl (S) 6-2 6-4 6-2. Norman (Su/3) bat Woodforde (Aus) 6-4 6-2 2-0 abandon. Kuerten (Bré/4) bat Woodruff (EU) 6-4 6-7 (5/7) 7-5 7-6 (7/5). Rafter (Aus/12) bat Delgado (GB) 6-3 7-6 (9/7) 6-2. Safin (Rus/15) bat Blanco (Esp) 7-6 (7/2) 6-3 6-4. Gambill (EU) bat Hewitt (Aus/7) 6-3 6-2 7-5. Philippoussis (Aus/10) bat Melzer (Aut) 6-4 7-6 (7-3) 5-7 6-4. Chang (EU) bat Gaudio (Arg) 6-2 6-3 6-2. Schuttler (All) bat Moya (Esp) 6-3 6-7 (5/7) 6-3 6-2. Haas (All) bat Kiefer (All/13) 5-7 6-4 6-2 6-3. Agassi (EU/2) bat Dent (EU) 2-6 6-3 6-0 4-0 abandon. Clément

(Fr) bat Ivanisevic (Cro) 6-3 3-6 6-3 6-4.

Simple dames, premier tour: Schnyder (S) bat Garbin (It) 6-3 6-2. Likhovtseva (Rus) bat Vavrinec (S) 3-6 6-3 6-1. Suarez (Arg) bat Gagliardi (S) 6-4 6-3. Davenport (EU/2) bat Morariu (EU) 6-3 1-0 abandon. Seles (EU/6) bat Habsudova (Slq) 3-6 6-2. Clijsters (Be) bat Tauziat (Fr/7) 6-3 3-6 6-2. Martinez (Esp/4) bat Kremer (Lux) 6-3 7-6 (7-5). Sanchez (Esp/9) bat Henin (Be) 6-1 1-6 6-1. Coetzer (AS/12) bat Washington (EU) 6-4 6-2. Pierce (Fr) bat Pratt (Aus) 6-1 6-3. Capriati (EU) bat Van Roost (Be/16) 6-2 6-4. Boogert (Ho) bat Halard-Decugis (Fr/14) 7-6 (7/4) 0-6 6-1. Appelmans (Be) bat Dragomir (Rou) 7-6 (7/4) 6-4. Leon Garcia (Esp) bat Mauresmo (Fr/13) 4-6 6-3 7-5. /si



Patty Schnyder a passé le cap du premier tour sans trop de difficultés. photo Keystone

Athlétisme Donovan Bailey en grand dominateur à Lucerne

On ne pouvait imaginer meilleures conditions pour le traditionnel meeting de Lucerne. Une belle cohorte d'athlètes de renommée mondiale était présente sur l'Allmend pour une magnifique soirée d'athlétisme.

Lucerne
René Jacot

Le champion olympique Donovan Bailey s'est exprimé au plus haut niveau mondial. Impressionnant de technique et de puissance, le Canadien, qu'on avait vu convalescent à La Chaux-de-Fonds, a négocié son 100 m d'une manière extraordinaire. Nul doute qu'à Sydney, Donovan Bailey défendra son titre avec toute l'étendue de ses moyens. Avec cette deuxième performance mondiale de la saison en 9'98'', face au vent, loin devant ses adversaires, il a prouvé qu'il est capable de récupérer son hégémonie mondiale.

Bucher impérial

Après avoir récemment devancé le champion d'Europe du 800 m, le Lucernois André Bucher a enthousiasmé le public en dominant ses adversaires après avoir été parfaitement emmené par le «lièvre» de service. Bien en ligne, et efficace jusqu'à l'arrivée, André Bucher confirmait ses qualités d'athlète de renommée mondiale en 1'44''35, soit la quatrième performance mondiale de la saison. Qualifié pour les JO, il sera probablement finaliste.

Egalement Lucernoise et à la recherche d'une qualification olympique, Anita Brägger s'est mal positionnée dans son 800 mètres. Elle produisit son effort

alors que ses rivales avaient démarrées. Avec 2'02''30, Anita Brägger est restée éloignée de ses ambitions. Il en alla de même des candidats aux relais 4x400 m, Laurent Clerc et Alain Rohr, dans leur tour de piste.

Sur 400 m, la Vaudoise Corinne Simasotchi a une fois de plus démontré qu'elle peut réussir la limite olympique sur 400 m; elle s'en est approchée de 51 centièmes de seconde. Quant à Anita Weyermann, elle a beaucoup peiné. Elle est présentement très éloignée de la classe mondiale qu'elle affichait.

Avec nos régionaux

Le sauteur de l'Olympic Julien Fivaz a disputé le concours de longueur le plus relevé de sa carrière. En retombant à 7,40 m, il est à qualifier d'une bonne performance. Toutefois, il a laissé l'impression qu'il peut retrouver ses meilleurs sensations en prenant la poutre au mieux de sa vitesse, ce ne fut pas le cas hier soir.

Raphaël Monachon (CA Courtelary) a fait honorable contenance avec une sixième place en 13'86'', alors que le Tessinois Paolo della Santa perdait son rythme et échouait contre la qualification aux JO. Quant à la Neuchâteloise, Carinne Nkoué elle terminait huitième du 100 m en 12'14''. **RJA**

Résultats

Lucerne. Allmend. Meeting EAA. Messieurs. 100 m (v.def. 0,7 m/s): 1. Bailey (Can) 9'98. 2. Brockenburr (EU) 10'20. 3. Williams (EU) 10'27. **Puis:** 7. Dubois (S) 10'57. 8. Lewis (EU) 10'61. **400 m:** 1. McIntosh (Bah) 45'56. 2. Byrd (EU) 45'90. 3. Ekpeyong (Nig) 46'37. 4. Clerc (S) 46'37 (mps). 5. Rohr (S) 46'39. **800 m:** 1. Bucher

(S) 1'44''35 (mps). 2. Bungei (Ken) 1'45''20. 3. Nduwimana (Bur) 1'46''22. **110 m haies (v.f. 0,7 m/s):** 1. Balzer (All) 13'40. 2. De Souza (Br) 13'46. 3. Bownes (AIS) 13'50. 4. Della Santa (S) 13'69. **Puis:** 6. Raphael Monachon (S) 13'86. 7. Bitzi (S) 13'94. **400 m haies:** 1. Herbert (AIS) 48''32. 2. Carter (EU) 49''03. 3. Taylor (EU) 49''57.

Dames. 100 m (v. def. 0,9 m/s): 1. Pintusevitch (Ukr) 11''20. 2. Myriam (Cam) 11''40. 3. Clark (Bah) 11''45. **Puis:** 6. Riesen (S) 12''02. **200 m (v. def. 1,0 m/s):** 1. Bikar (Sln) 23''22. 2. Frazer (Jam) 23''30. 3. Breuer (All) 23''46. 4. Donders (S) 23''50 (mps). **400 m:** 1. Pospelova (Rus) 50''47. 2. Opara (Nig) 51''53. 3. Afolabi (Nig) 51''80. **Puis:** 6. Simasotchi (S) 52''51. **800 m:** 1. Rainy-Valmon (EU) 2'00''88. 2. Kisabaka (All) 2'01''62. 3. Teichmann (All) 2'02''15. 4. Brägger (S) 2'02''30. **Puis:** 8. Fischer (S) 2'04''69. **1500 m:** 1. Neliubowa (Rus) 4'07''50. 2. Kosenkova (Rus) 4'07''73. 3. Tullet (GB) 4'09''23. **Puis:** 11. Weyermann (S) 4'31''35. 12. a Etter (S) 4'32''86. **100 m haies (v.def. 0,6 m/s):** 1. Ennis-London (Jam) 12''79. 2. Freeman (Jam) 12''87. 3. Jewell (EU) 12''95. **400 m haies:** 1. Glover (EU) 54''39. 2. Hemmings (Jam) 54''51. 3. Diouf (Sen) 55''27. 4. Ulrike Urbansky (All) 55''40. 5. Tanya Jarret (Jam) 56''42. /si

Phénoménal

Record mondial du saut en longueur de sport handi-cap avec 5,61 m par le Suisse Lucas Christen. Il y a quelque chose de phénoménal dans l'exploit de cet homme qui saute avec une jambe valide et une prothèse. Ce qu'il a réalisé est rarement atteint par des étudiants d'un lycée de notre région. **RJA**

EPO Rien de décidé pour les JO de Sydney

Le fait que l'Union cycliste internationale (UCI) ait décidé de ne pas valider pour l'instant un nouveau test de dépistage de l'EPO n'entraîne en rien ses chances d'approbation pour les Jeux olympiques de Sydney, a déclaré hier le directeur médical du Comité international olympique (CIO). «C'est un délai qui ne met aucunement en danger le calendrier du CIO», a précisé Patrick Schamasch.

Le CIO examinera les 31 juillet et 1er août le test français de dépistage de l'érythropoïétine dans l'urine, ainsi qu'un test sanguin australien, et décidera «si ces méthodes seront ou ne seront pas applicables pour Sydney», a-t-il ajouté.

L'UCI n'a pas voulu valider le test français pour le Tour de France, qui commence le 1er juillet, mais en revanche gardera des échantillons d'urine des coureurs et fera des tests a posteriori, une fois la validation effectuée. /ap

Golf Pluie de coups dès aujourd'hui à Voëns

La dix-neuvième édition du Golf Open de Neuchâtel se déroulera ce week-end à Voëns sur Saint-Blaise. Cette compétition réunira près de 140 joueurs parmi lesquels 80 professionnels et 60 amateurs.

Pour les professionnels, ce tournoi est une étape du PGA European Challenge Tour, anti-chambre du circuit européen.

Comme ces dernières années, il s'agit du deuxième tournoi masculin le plus important de Suisse (après celui de Crans) avec un «prize money» de 140.000 francs. En guise d'entraînement, 40 professionnels auront déjà la chance de participer à deux compétitions pro-amateurs aujourd'hui et demain. Le Golf Open de Neuchâtel, quant à

lui, débutera dès vendredi matin jusqu'à dimanche au hameau de Voëns (commune de Saint-Blaise).

Dimitri Bieri, le régional de l'étape, formé au Golf et Country Club de Neuchâtel et professionnel depuis 6 ans, tentera de décrocher une place d'honneur sur «son» terrain, d'autant plus que depuis ce printemps, il a élu domicile sur les hauteurs de Voëns. L'Espagnol Anglada, l'Autrichien Wendling, mais également les Suisses Ciola et Bovet, pour ne citer qu'eux, représenteront une concurrence de qualité chez les professionnels.

Dans la catégorie des amateurs, les pronostics sont très ouverts avec comme favoris Scotland, Grass et Groeflin, mais également les Neuchâtelois Chopard et Maître. /si

Jeunesse Travailler la coordination

La condition physique de base dépend principalement de trois facteurs: l'endurance, la force et la coordination. Cette dernière peut être développée quasi uniquement pendant l'enfance et jusqu'à l'adolescence.

Florian Lorimier tient à mettre en évidence un domaine qu'il ne travaille pas beaucoup, mais qui est important pour les jeunes: «Pour les jeunes, il faut avant tout parler jeux et diversité des activités physiques, que de planification d'entraînement. Jean-Pierre Girard va exactement dans ce sens à l'ENEKY et c'est à encourager. Personnellement j'ai axé mon travail d'entraîneur sur le moteur de l'athlète qui dépend des paramètres endurance et force.»

La coordination est donc capitale pour pouvoir tirer le meilleur du sportif: «Je n'interviens donc pas avant l'adolescence, mais je remarque, avec l'expérience unique que j'acquiers depuis plusieurs années en entraînant les meilleurs sportifs neuchâtelois, ceci pour différentes disciplines: course à pied, cyclisme, VTT, ski de fond, ski alpin, volleyball, etc... que ces sportifs ont des qualités de coordination, une habileté et un sens de l'anticipation remarquables, leur permettant d'être performants en utilisant, à 100% et sans gêne, leurs capacités d'endurance et de force.»

Le mot de la fin est sans hésitation pour la complémentarité: «Alors ne «bridez» pas le moteur des enfants en voulant les spécialiser prématurément dans une seule discipline.»

TTR

CLASSEMENTS

Messieurs

Scratch, général: 1. Christophe Manin 2 h 39'13"5. 2. Fabrice Sahli à 2'34"2. 3. Ludovic Fahrni à 2'39"3. 4. Stéphane Benoît à 3'07"2. 5. Julien Girard à 3'43"2. 6. Valentin Girard à 3'50"8. 7. Georges Luthi à 4'56"2. 8. Jan Dubois à 5'47"7. 9. Thierry Scheffel à 5'53"3. 10. Laurent Ballmer à 6'29"2.

Elites (1971-1981), général: 1. Fabrice Sahli (Boudry) 2 h 41'47"7. 2. Ludovic Fahrni à 0'05"1. 3. Stéphane Benoît à 0'33"0.

Masters I (1961-1970), général: 1. Christophe Manin 2 h 39'13"5. 2. Sébastien Schmid (La Chaux-de-Fonds) à 13'33"3. 3. Frédéric Fatton (Saint-Sulpice) à 14'49"4.

Masters II (1960 et plus âgés), général: 1. Georges Luthi 2 h 44'09"7. 2. Michel Vallat (La Chaux-de-Fonds) 9'33"6. 3. Yann Engel à 10'11"4.

Juniors (1982-1985), général: 1. Nicolas Joriot 2 h 48'33"7. 2. Sébastien Girard (Le Locle) à 0'19"4. 3. Adrien Mantez (Les Fougères) à 1'57"7.

Dames

Scratch, général: 1. Catherine Schulthess 3 h 10'37"6. 2. Nicole Vorlet à 7'44"3. 3. Anick Juan à 9'58"9. 4. Sandy Dubois à 10'51"5. 5. Sarah Locatelli à 12'54"7. 6. Céline Auberson à 19'30"8. 7. Coralie Jeanmaire à 21'23"2. 8. Joëlle Fahrni à 23'38"2. 9. Bénédicte Bächli-Martin à 23'53"8. 10. Françoise Streiff à 30'27"0.

Elites (1971-1985), général: 1. Nicole Vorlet 3 h 18'21"9. 2. Anick Juan à 2'14"6. 3. Sandy Dubois 3'07"2.

Dames masters (1970 et plus âgées), général: 1. Catherine Schulthess 3 h 10'37"6. 2. Bénédicte Bächli-Martin à 23'53"8. 3. Françoise Streiff à 30'27"0.

Tandem, général: 1. Alain+Eric Girard 2 h 56'46"6. 2. Swen Blanck+Christophe Girard à 4'51"6. 3. Thomas Schneider+Arnaud Michaud à 9'18"5

Equipes

Général: 1. Carolillo-Bernasconi-Bianchi 1 h 8 h 06'42"4. 2. Cycles PROFI Autotechnique 8 h 15'45"0. 3. Top Cycle Elite 8 h 21'23"0

La Trans-Neuchâteloise 2000 dans cette page avec le soutien de

carolillo vélo

VTT ENECY: cinq lettres pour le plus grand bien de la jeunesse

Depuis trois ans, les jeunes cyclistes neuchâtelois ont la possibilité de suivre une école de base. Sans vouloir en faire des champions à tout prix, elle ne néglige cependant ni la pratique, ni la théorie. Cadence de pédalage, position sur le vélo, étude des trajectoires, mécanique, biologie et alimentation, rien n'est laissé au hasard.

Thomas Truong

ENEKY? Energie nucléaire et électrique des centrales du Yémen? Non! Ensemble neuchâtelois des enfants collectionneurs de Yo-yo? Mais non! Equipe de natation entraînée par un champion de yoga? En tout cas pas! Ecole neuchâteloise de cyclisme? Nous y voilà! Le chemin jusqu'à la reconnaissance de ces cinq lettres est difficile, un peu à l'image de ce qu'a vécu l'ENEKY.

Il y a trois ans, deux hommes ont mis leurs compétences en commun et depuis, la recette a fait ses preuves. Jean-Pierre Girard sur le terrain et Alexandre Houlmann plutôt pour l'organisation, la complémentarité est leur force. «Il faut une chaussure droite et une chaussure gauche» assure le second. Voici donc, à petits pas, l'ENEKY vue sous toutes ses coutures dans cette double interview.

- Une définition de l'ENEKY?

Alexandre Houlmann: - Une école qui veut rassembler des jeunes entre 13 et 18 ans sans chercher absolument des bons résultats. Notre staff comprend six personnes: Marc-Alain Zimmerli, Didier Pantillon, Julien et Valentin Girard, ainsi que nous deux.

Jean-Pierre Girard: - Répandre aux besoins des parents et des clubs, même les plus isolés, qui ne savent pas toujours quoi faire avec les jeunes. Des entraînements réguliers et un camp en été pour les initier à la technique, à la mécanique ou encore à l'alimentation.

- Les jeunes qui en sont issus?

AH: - Il s'agit de la majorité de jeunes qui «marchent» bien en ce moment. En trois ans, une quarantaine y sont passés ou y sont encore.

- Quel fut l'accueil des clubs?

AH: - Notre démarche n'a pas toujours été comprise et on interdit à certains jeunes de venir chez nous. Nous ne leur faisons aucune concurrence. Nous n'avons ni contrat, ni maillot. Il est aussi dommage que certains clubs soient trop frileux et pas assez dynamiques.

- La vision de l'entraîneur?

JPG: - On ne peut pas tromper un jeune. Un entraînement doit être captivant autrement il ne revient pas. Pour l'instant, nous n'avons que des bons échos de la part des jeunes ou de leurs pa-



Alexandre Houlmann (à gauche) et Jean-Pierre Girard: une complémentarité qui fait l'affaire de l'ENEKY. photo Marchon

rents. Il y a une «griffe» de l'ENEKY, on le voit dans leur coup de pédale. Je pense aussi que d'ici trois ou quatre ans, nous aurons une excellente volée.

- Celle du père (réd.: ses fils Julien et Valentin sont passés par l'ENEKY)?

JPG: - Il y a de la transparence dans nos relations avec les parents. Nous leur donnons beaucoup d'informations. Les parents qui ne connaissent pas trop le VTT peuvent se déculpabiliser en nous confiant leur enfant.

- L'avenir de l'ENEKY?

AH: - Nous avons le vent en poupe. Le VTT représente le 90% de nos activités, car presque tous les jeunes en possèdent un et ils y trouvent du plaisir. Mais des structures pour le vélo sur route seront en place dès le mois d'août.

Un mot sur la Trans-Neuchâteloise?

AH: - Il s'agit d'une émulation fantastique, un rendez-vous hebdomadaire qui a quelque chose de «sacré» auprès des populaires.

JPG: - C'est dommage que

ce ne soit pas une course classée G (nationale). Cela permettrait de marquer des points et d'attirer de meilleurs coureurs.

Un message à faire passer?

AH: - Nous ne sommes pas élitistes. Tous les jeunes sont les bienvenus.

JPG: - Après une course, il y a les jeunes qui sont en groupe et ceux qui sont isolés. Les premiers sont passés par l'ENEKY. Ils forment un bon noyau et l'ambiance y est sympathique. L'air ravi des jeunes, c'est tout ce qui compte.

Pour tous renseignements: Jean-Pierre Girard (032/841 13 65) ou Alexandre Houlmann (032/968 51 16).

TTR

PROFIL DE LA CINQUIÈME ÉTAPE

La Chaux-de-Fonds - La Chaux-de-Fonds (21,5 kilomètres, dénivelation + 380 m)

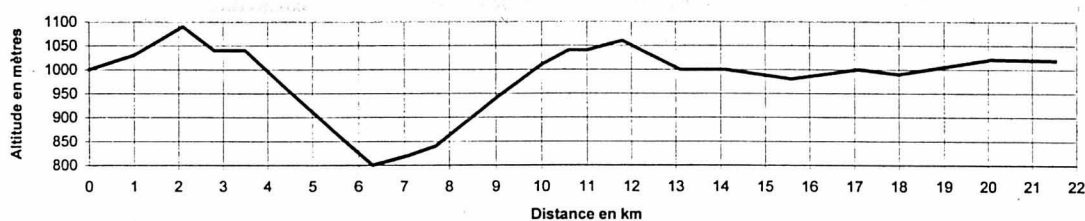

La Trans-Neuchâteloise touche à sa fin avec sa cinquième et dernière étape. Le départ (19 h) et l'arrivée (aux environs de 19 h 35) auront au stade de la Charrière à La Chaux-de-Fonds. Les coureurs passeront par les Joux-Derrière (19 h 05), les Brenetets (vers 19 h 15) et le plateau du Valanvron (dès 19 h 20). Des chemins blancs et le temps sec de ces derniers jours sont la garantie d'un parcours très roulant. /réd

Cyclisme Alex Zülle est en forme mais n'est pas rassuré avant le Tour

La formation espagnole Banesto, victorieuse à six reprises du Tour de France avec Pedro Delgado (1988) et Miguel Indurain (de 1991 à 1995), croit fortement, cette année, dans les chances d'Alex Zülle.

Deuxième de l'épreuve en 1995 et 1999 et même s'il est évident qu'il a dans les jambes une victoire sur les Champs-Élysées, le coureur helvétique, anxieux comme personne, sera le dernier à imaginer une telle issue même s'il semble avoir tiré tous les enseignements de sa défaite l'an dernier.

Tout, dans le dessin de sa saison, a été pensé en fonction du Tour de France. Et son directeur sportif José Miguel Echavarri, dont la science du Tour est phénoménale, a su tenir compte de l'expérience passée d'Alex Zülle pour l'amener à 100% au jour J, au 1er juillet, date à laquelle le Tour s'élancera du Futuroscope.

Montée en régime

«En 1999, explique José Miguel Echavarri, par la force des choses et de sa suspension de sept mois, Alex n'a repris la compétition qu'au

1er mai et cela ne l'avait pas empêché d'être compétitif dans le Tour de France. Il y a eu la chute sur le passage du Gois où il a perdu six minutes lors de la deuxième étape. Tout au long des trois semaines qui ont suivi, il n'a concédé qu'un peu plus d'une minute à Lance Armstrong. Nous avons donc établi un programme léger dans la première partie de saison, période pendant laquelle il a remporté le Tour d'Algarve. Puis, il est monté progressivement en régime à partir du 1er mai. Le vrai test a été constitué par le Critérium du Dauphiné-Libéré, où il a été rassuré, notamment en montagne.»

Rassurer Alex Zülle n'est jamais chose aisée et son attitude est diamétralement opposée à ce que fut celle durant toute sa carrière de Miguel Indurain, exemplaire d'assurance et de sang-froid. Zülle est, lui, un bileux.

Prodigieux casse-pieds

Il se plaint toujours d'avoir mal aux jambes, de ne pas se sentir dans l'allure de ceux avec qui il s'entraîne, juge catastrophique d'avoir perdu six secondes dans le prologue du Dauphiné sur les pentes de la Bastille, partage ses

états d'âme avec ses équipiers.

«C'est un prodigieux casse-pieds, assure le toujours tempéré Francis Lafargue, manager du groupe espagnol. Mais c'est aussi un grand junior. Pendant le Dauphiné, Echavarri est venu spécialement en voiture lui livrer son nouveau vélo de chrono. Alex était comme un gamin devant le sapin de Noël. Ensuite, Echavarri l'a pris entre quatre yeux pour lui demander de se comporter comme un leader, de cacher ses troubles à ses équipiers afin qu'ils soient en mesure de l'épauler pendant tout le mois de juillet. Je pense que le message a été reçu cinq sur cinq.»

Armstrong se méfie

Après le Dauphiné, comme Lance Armstrong, Laurent Jalabert et Abraham Olano, jugeant qu'ils en avaient fait assez, Alex Zülle s'est contenté d'un stage dans les Pyrénées, une attitude jugée désolante et inquiétante par une grande partie du peloton.

Quoiqu'il en soit, à bientôt 32 ans, le grand Zülle sait ne plus avoir de temps à perdre et ce n'est pas un hasard si Lance Armstrong le désigne comme son adversaire le plus redoutable. /si

Gymnastique Neuvevilloise vice-championne de Suisse

Pour toutes les gymnastes féminines de notre pays n'appartenant pas au cadre national, le week-end de championnat suisse, qui s'est déroulé à Langenthal, constituait l'apogée de la saison de compétition.

La Neuvevilloise Virginie Honsberger a fait des prouesses bien qu'incommodée par une tendinite au pied. Elle a gagné le titre de vice-championne suisse dans la catégorie libre seniors et remporté la médaille de bronze aux finales aux barres asymétriques. Moins chanceuse à la finale à la poutre, où son pied l'a particulièrement fait souffrir, elle a dû se contenter de la sixième place. Ses belles prestations lui permettront de participer le week-end prochain (1-2 juillet) au championnat du cadre national à Sumiswald (BE).

Une autre Neuvevilloise, Catherine Deak, s'est distinguée dans la même catégorie en terminant au 9e rang. Corinne Zehnder, quant à elle, se classe honorablement au 20e rang, tout comme Eponine Voillat, dans la catégorie libres juniors.

Margaux Voillat, de loin la plus jeune concurrente en niveau 2, est promise à un bel

avenir aux vues de sa très belle 12e place.

A relever la participation, en niveau 3, de la petite Rachel Rominger (13e), fille de l'illustre cycliste national, qui s'est déplacée tout exprès de Monte-Carlo, pour l'occasion.

Résultats

Niveau 2: 1. Blattner (Trois-Chêne) 36,200. 2. Burkhardt (Uznach) 36,050. 3. Carina Fürst (Stein-Fricktal) 35,800. **Puis:** 12. Margaux Voillat (La Neuveville) 34,200.

Niveau 3: 1. Perrin-Nguyen (Lancy) 37,550. 2. Auer (Lancy) 36,300. 3. Jamolli (Nyon) 35,950.

Juniors: 1. Käslin (Lucerne) 31,450. 2. Kuster (Uznach) 31,350. 3. Fend (Fürstentland) 31,000. **Puis:** 20. Eponine Voillat (La Neuveville) 25,950.

Seniors: 1. Fasel, (Guin) 31,550. 2. Virginie Honsberger (La Neuveville) 30,250. 3. Brechbühl (Berne) 29,400. **Puis:** 9. Catherine Deak (La Neuveville) 27,800. 20. Corinne Zehnder (La Neuveville) 25,400.

Finales par engins. Barres: 1. Käslin, (Lucerne) 8,200. 2. Kuster (Uznach) 7,675. 3. Virginie Honsberger (La Neuveville) 7,550.

Poutre: 1. Fend (Fürstentland) 7,975. 2. Bill (Kirchberg) 7,925. 3. Yang (Rütli) 7,775. **Puis:** 6. Virginie Honsberger (La Neuveville) 7,275.

KHA

Titeuf c'est pô triste!

PAR ZEP

© Glénat

L'épreuve de la mode

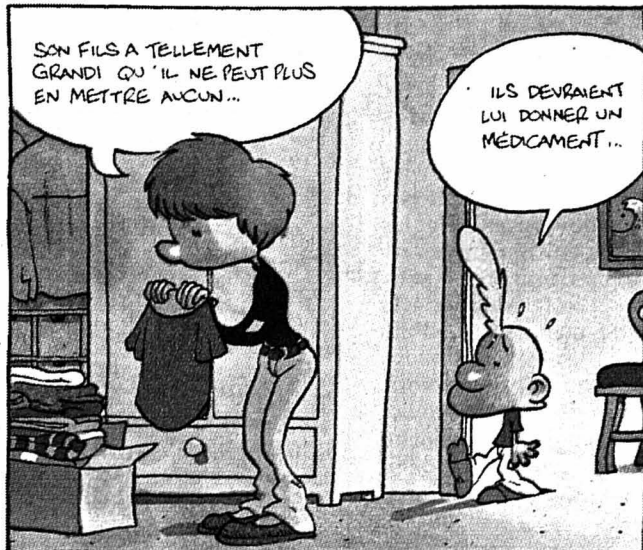

BD Poupée russe



Avec le 6e album de la collection «Pin-up», Philippe Berthet et Yann (Le Penetier) clôturent - en beauté - le deuxième cycle (rouge) d'une série qui fait d'ores et déjà partie des classiques du 9e Art.

Depuis son lancement, en 1994, le tirage de la série «Pin-up» n'a cessé de croître, comme son succès d'ailleurs. Et si le public est sous le charme de ce personnage et de cette saga, c'est surtout dû au talent de ses auteurs qui maîtrisent parfaitement leur sujet. Le trait (la ligne devrait-on dire) de Philippe Berthet nous plonge en plein cœur des années soixante, largement soutenu par le scénario de Yann. Ce dernier mêle intelligemment fiction et réalité, offrant à son récit une authenticité (partielle) qui n'est sûrement pas étrangère au succès de la saga.

Dans ce troisième et ultime volet du cycle «russe», on retrouve Dottie prête à tout pour faire sortir son mari Gary des geôles de l'Union soviétique. Trompée par l'extravagant Howard Hugues (toujours réfugié au dernier étage de son immeuble de Las Vegas), elle se résigne à faire appel à la seule personne qui peut retourner la situation en sa faveur: Poison Ivy! Pendant ce temps-là, Milton Caniff (dans la réalité, l'une des plus grandes figures de la bande dessinée américaine) s'évertue à oublier Dottie en crayonnant la suite des aventures de «Steve Canyon», et un certain John Fitzgerald s'installe dans le bureau ovale de la Maison-Blanche...

Si l'on ajoute que Dottie est l'alter ego de la mythique Bettie Page (la plus célèbre des pin-up entre 1944 et 1957), et que le destin de Gary Powers (son mari dans la BD) est calqué sur celui de Francis Gary Powers (un aviateur américain capturé par les Russes en 1960, jugé, condamné, puis échangé contre un espion russe infiltré aux USA), il convient de préciser que toute ressemblance avec des personnes vivantes ou ayant existées n'est - bien entendu - pas fortuite.

PTI
● «Pin-up 6», Yann et Berthet, éd. Dargaud.

Albums à l'œil!

Cette semaine, quatre lecteurs peuvent gagner l'album «Pin-Up 6», offert par la librairie Reymond, à Neuchâtel, et Dargaud. Pour participer au tirage au sort qui désignera les gagnants, il suffit d'envoyer, jusqu'à demain jeudi, à minuit, sur carte(s) postale(s) uniquement, vos nom, âge, et adresse, à L'Express-L'Impartial, rubrique Magazine, Concours BD, case postale 561, 2001 Neuchâtel, ou rue Neuve 14, 2300 La Chaux-de-Fonds. Bonne chance!

Ils ont gagné!

Les gagnants de l'album «Le Petit Spirou 9», offert par la librairie Reymond, à Neuchâtel, et Dupuis, sont: Sylvette Gobat, de Dombresson, Vincent Zahnd, de La Ferrière, Fabienne Velliger, de Travers, Vincent Mignone, des Hauts-Geneveys. Bravo! / réd.

Jeux vidéo Nintendo ne jure que par les Pokémon

La saga des Pokémon a donné un nouveau souffle à la console portable de Nintendo: des millions de Game Boy se sont encore vendus depuis l'invasion de ses petites bestioles. Après les cartouches rouge et bleue, voici la jaune!

Vous pensiez avoir tout vu sur la version rouge ou bleue de

«Pokémon»? Grosse erreur! Il vous reste à relever le défi de la version jaune, sous-titrée «Edition spéciale Pikachu» (c'est avec lui que l'on doit commencer la partie). L'aventure proposée ici est légèrement différente de celle contenue dans les deux autres cartouches, mais le but est toujours le même: capturer tous les Pokémon. Bien entendu, certains sont difficiles

à trouver, et d'autres ne sont même pas dans le jeu: pour les ajouter dans son Pokédex, il faut impérativement connecter sa console au Game Boy d'un copain (qui a une cartouche bleue ou rouge) et effectuer un transfert via le câble Link (en

Pok à l'œil!

Deux lecteurs peuvent gagner la cartouche GB «Pokémon, version jaune», offerte par Waldmeier (Bâle). Pour participer au tirage au sort qui désignera les gagnants, il suffit d'envoyer, jusqu'à demain jeudi, à minuit, sur carte(s) postale(s) uniquement, vos nom, âge, et adresse, à L'Express-L'Impartial, rubrique Magazine, Concours «Pokémon», case postale 561, 2001 Neuchâtel, ou rue Neuve 14, 2300 La Chaux-de-Fonds.

Ils ont gagné!

Les gagnants d'un DVD «Alien», offert par Fox Vidéo, sont: Alain Favre, de La Chaux-de-Fonds, Jérémy Lièvrement, de Marin, Patrick Monnier, du Landeron. Bravo! / réd.

option). Voici d'ailleurs - on est vraiment trop sympa - la liste des «Pocket Monsters» qui ne sont pas dans cette version («citra»: Abo, Arbok, Smogo, Smogogo, Miaouss, Persian, Magmar, Elektek, Aspicot, Chrysacier et Dardargnan.

Les menus, la vue du jeu, le déroulement des combats et les commandes, sont strictement identiques aux deux premières cartouches. Les fans n'auront donc aucun problème pour se lancer dans cette nouvelle aventure... Au début de la partie, le

professeur Chen remet au joueur un Pokédex et un Pokémon qui n'est autre que Pikachu. Ce dernier est une créature un peu différente des autres Pokémon... il semblerait qu'il n'aime pas entrer dans les Poké Balls. Compagnon inattendu, Pikachu reste avec le joueur et l'accompagne durant toute la quête. Si Pikachu est battu lors d'un combat, il se réfugie dans sa Poké Ball et disparaît. Il se volatilise aussi lorsque le joueur le place dans l'ordinateur (il réapparaît alors

derrière le joueur). A ce moment-là, le joueur peut se retourner et (en appuyant sur la touche A) voir la «tronche» de Pikachu, histoire de s'assurer qu'il est de bonne humeur.

Deux autres jeux «Pokémon» existent sur Game Boy: «Gold» et «Silver» (or et argent). Plus de cinq millions de ces cartouches ont déjà été vendues au Japon. Ces deux versions devraient être disponibles chez nous à la fin de l'année. Bon courage!

Pascal Tissier

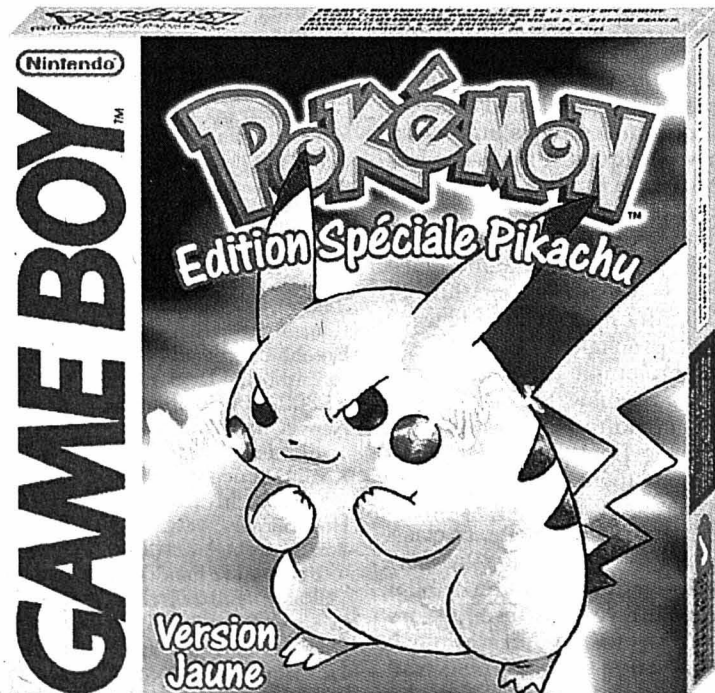

L'école des fans avec Pikachu

Alors que Sony vient à peine de présenter sa mini PlayStation «PSone» (notre édition du 14 juin), voilà que Nintendo contre-attaque en proposant lui aussi une version «miniature» de sa console 64 bits. Vendue au Japon dès le 21 juillet prochain, cette machine sera disponible en deux couleurs - orange et bleu - et marquée de l'empreinte des «Pokémon». En effet, Pikachu, la plus célèbre de ces bestioles, sera même mise en relief sur la carrosserie, «fon-



due dans la masse» et sous son habituel teint jaune. Les fans de l'univers Pokémon seront comblés: ils pourront prendre leur pied en pressant celui de Pikachu, qui tient

lieu de touche Reset, alors que le bouton on/off prend les allures d'une Pokéball.

Apparemment, Sony et Nintendo ne sont radicalement pas sur la même longueur d'onde: la PSone remplacera définitivement la PlayStation dans le commerce, alors cette N64 déguisée en «Pokémon» ne sera qu'un modèle supplémentaire - destiné aux enfants - dans la gamme Nintendo 64. On ignore encore si cette mini N64 sera commercialisée en Europe. / pti

Talus Circus Des adolescents à la rencontre des populations mexicaines

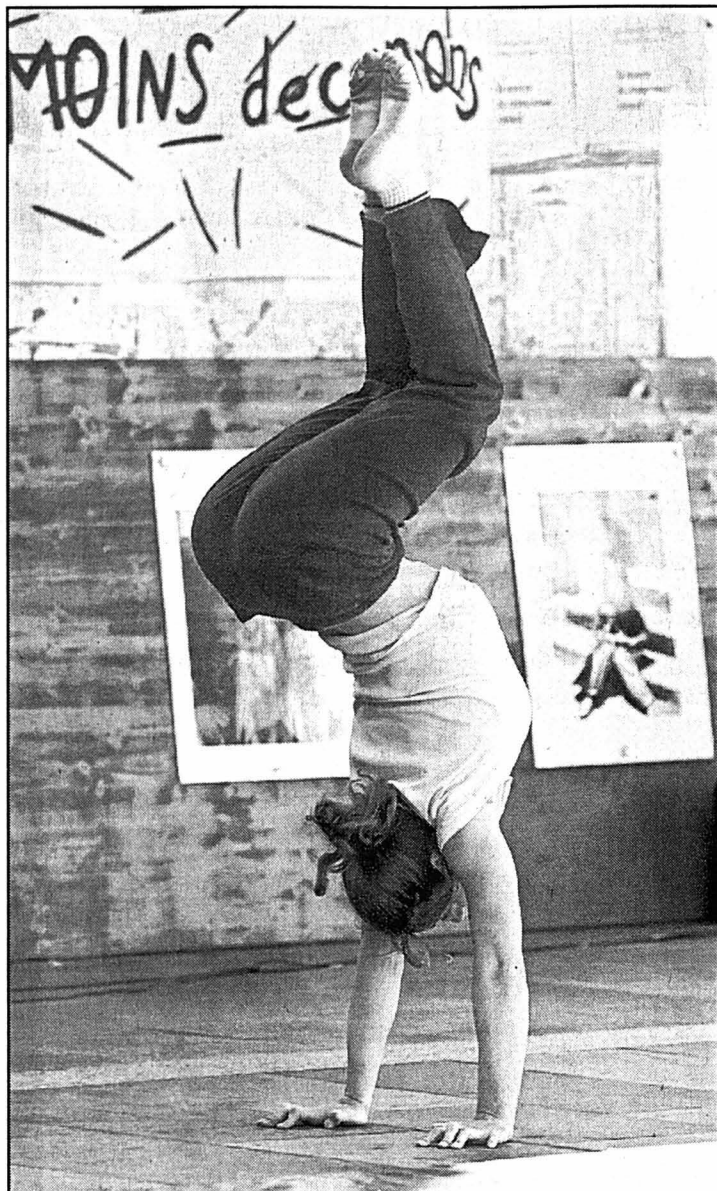

Dans «Transito», spectacle tourné au Mexique, l'acrobate jouera le rôle de l'âme. photo Galley

Dans la continuité d'un échange Nord-Sud, le Talus Circus de La Chaux-de-Fonds part au Mexique le 5 juillet. Jusqu'au 5 août «Transito», spectacle écrit par Thomas Sandoz, amoncera la rencontre avec les populations des régions de Papentla et Tampico.

A l'âge où beaucoup de jeunes se plaisent encore à musarder aux abords des collèges, les ados du Talus Circus mettent en lumière les fruits les plus vénéneux de notre société: travail des enfants privés de leurs droits à l'éducation, marché du sexe, de la drogue, esclavage pour dettes, enfants soldats... Ces jeunes, classés perdants, sont partout dans le monde, ils savent déjà que quelque chose ne va plus sur cette terre. Le danger d'explosion est grand pour une société amnésique de ses propres enfants.

Basé à La Chaux-de-Fonds, le Talus Circus n'en est pas à son coup d'essai. Le premier spectacle, «L'enfance à l'endroit», a été joué plus de cent fois de la République tchèque au Pays basque espagnol. Le temps de digérer l'événement, d'accuser le coup d'une renommée qui a étendu le champ de son public, le Talus Circus a monté «Transito», spectacle écrit par Thomas Sandoz, licencié en psychologie, épistémologue et collaborateur de notre journal.

Thomas Sandoz, le thème de «Transito» me paraît bien ciblé...

J'ai travaillé autour du thème de l'exil, à partir de fiches signalétiques. L'histoire, vraisemblable, se passe dans un no man's land. Derrière des barbelés, empêchés d'aller plus loin, sont rassemblés des gens venus d'Irlande, de Russie, de Bosnie, du Maroc, de l'Inde, de France, il y a des tziganes, une femme afghane fuyant les talibans... Ils ne se connaissent pas, ils n'ont pas les mêmes repères ni les mêmes intérêts. Ils évoquent leur vécu, vivent le présent et qu'attendent-ils du futur?... Claude Moullet, animateur et responsable du voyage au Mexique, a fait la mise en scène.

Claude Moullet, comment avez-vous dirigé vos jeunes acteurs? J'ai construit le spectacle en fonction des capacités individuelles de l'équipe: 12 ados, trois enfants, trois adultes, deux comédiens et une acrobate. D'emblée, tous ont plongé au cœur du problème. Leur volonté d'agir est communicative. De plus, tous ont ouvert, avec des résultats plus ou moins tangibles, des grammaires espagnoles. Ils ont tout pour s'entendre: les ados d'ici et les ados de là-bas vont cheminer ensemble pendant un mois.

Et que fait l'acrobate? L'acrobate, Claire Boisard, a un rôle très important dans «Transito», celui de «L'alma» («âme» en espagnol). Elle ne parle pas, c'est une force, un regard, une croyance, elle insuffle le courage, elle est

omniprésente. Il y a aussi la musique de Didier Chiffelle...

Le décor, la scénographie?

Nicole Grédy, scénographe, et moi partons jeudi 29 juin. Je connais les lieux, Nicole pourra construire le décor sur place. Et nous serons à l'aéroport de Mexico pour accueillir l'équipe - ados et accompagnants - qui, via Madrid, arrivera le 6 juillet.

Dans quel contexte entreprenez-vous ce voyage au Mexique?

L'idée est née en septembre 1999 à la suite d'une rencontre entre des représentants de l'Inde, de la Roumanie, du Burkina, rencontre à laquelle la délégation mexicaine n'a pas pu assister. Nous allons donc vers les gens qui n'ont pas pu venir. Nous serons accueillis par l'Organisme régional de la culture et par le Département de l'enfance et de la famille (DIF). Nous irons à la rencontre d'une population qui ne va pas au théâtre. Pendant un mois nous jouerons «Transito» une vingtaine de fois, nous voyagerons en bus dans la région de Veracruz, entre Papentla et Tampico.

Rien de mieux qu'un spectacle pour amorcer la rencontre?

D'autant plus que pendant les représentations mijotera la soupe qui sera partagée ensuite. Et nous organiserons diverses animations, par exemple des ateliers de dessins dirigés par Brigitte Zahnd.

Denise de Ceuninck

La parole à...

Membre de l'équipe, Arnaud Frascotti, 15 ans, s'exprime.

Le thème de l'exil?

Cela nous a tous interpellés. C'est ce que nous vivons en ce moment... Sur la base de ce que nous avons lu, ou des expériences que nous avons faites, nous avons pu choisir les personnages que nous voulions jouer. Nous avons commencé à travailler avant Noël déjà, c'est presque prêt, on va répéter encore arrivés au Mexique. Nous avons tous appris l'espagnol, certains d'entre nous le parle déjà très bien...

Tout a-t-il été prévu au niveau de la sécurité?

On en a beaucoup discuté, nous savons tous ce que nous devons faire, ou ne pas faire, chacun sera responsable de soi. / ddc

Carte d'identité

Le Talus Circus est une association sans but lucratif soutenue, notamment, par l'UNESCO, le Conseil de l'Europe et le Comité suisse de la Marche mondiale contre le travail des enfants. Le financement du voyage au Mexique a été assuré, pour les deux tiers, par les actions des ados et par les cotisations, dons, des membres de l'association. / ddc

OFFRES D'EMPLOI

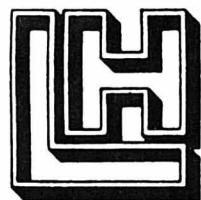

Entreprise de travaux en régie
HANS LEUTENEGGER S.A.

NOUS CHERCHONS

Serruriers
Soudeurs TIG/MIG/MAG
Tuyauteurs
Mécaniciens MG/CNC
Mécaniciens de machines
Mécaniciens électriciens
Electriciens
Techniciens en ventilation

Installateurs en sanitaire
Monteurs en chauffage
Monteurs en ventilation
Ferblantiers
Menuisiers/Charpentiers
Aides-monteurs
Couvreurs
Dessinateurs machines

Si un travail de courte, de moyenne ou de longue durée, dans votre région ou dans toute la Suisse vous intéresse, veuillez vous mettre en rapport avec nos bureaux.

NEUCHÂTEL
Avenue du 1^{er}-Mars 20
Tél. 032 725 28 25

BERNE
Untermattweg 28
Tél. 031 991 77 44

Venez visiter notre site Internet: <http://www.hansleutenegger.ch>
28-264122/4x4

L'Hôpital du Val-de-Travers
2108 Couvet

cherche pour entrée à convenir

**DEUX
INFIRMIER(ÈRE)S-
INSTRUMENTISTES**

ou

**TECHNICIEN(NE)S
DE SALLE
D'OPÉRATION (TSO)**

Taux d'activité selon désir soit à plein temps ou à temps partiel (minimum 50%, soit 4 jours de garde par période de 28 jours).

Excellente atmosphère de travail dans établissement de 50 lits équipé de manière moderne.

Les offres sont à adresser à
**M. R. Vuillemin, infirmier-chef
à disposition pour tout
renseignement.**
Tél. 032/864 64 15. 028-264105/DUO



Qui collabore avec notre bureau de construction?

Pour notre centre de production de Fontainemelon, nous recherchons

une dessinatrice

répondant au profil suivant:

- formation attestée par un CFC
- expérience du dessin sur CAD Euclid
- construction de petits outillages
- langue: français
- personnalité indépendante, flexible et coopérante
- âge: sans restriction (idéal 30-50 ans)

Entrée: le 1^{er} août 2000

Vous sentez-vous interpellée?

Dans l'affirmative, nous nous réjouissons de faire votre connaissance et vous invitons à adresser votre dossier complet à:

Monsieur J.-M. Richard, Ressource Humaines
ETA SA Fabriques d'Ebauches,
2052 Fontainemelon, Tél. 032 854 11 11

UNE SOCIÉTÉ DU SWATCH GROUP

4x4 145-750817

Le Centre psychiatrique, chemin de la Forge 1,
2710 Tavannes

recherche pour compléter son équipe:

un(e) ergothérapeute à 40%

Entrée en fonction: 1^{er} juillet 2000 ou date à convenir.

Horaire selon convenance.

Les offres d'emploi usuelles sont à la direction du Centre psychiatrique.

Pour tous renseignements, veuillez contacter
M. J.-Marc Grandjean, tél. 032 481 38 55.

Spitalzentrum
Centre hospitalier
Biel/Bienne



06-297634/4x4



RADIO
La FM Numéro 1

Afin de renforcer
notre département
«information sportive»,
nous cherchons

un(e) journaliste pigiste

pour une collaboration avec effet immédiat

Profil des personnes recherchées:

- Jeune et dynamique.
- Expérience dans le milieu radiophonique.
- Bonnes connaissances des milieux sportifs neuchâtelois.
- Flexible.

Tâches:

- Reportages en direct.
- Magazines.
- Interviews.

Faire offres avec curriculum vitae à:
**Radio Framboise S.A.
Service du personnel
Route de Prilly 25 - 1023 Crissier**

022-037104

Qui collabore à notre département "Traitement de surface"?

Pour notre centre de production de Fontainemelon, nous recherchons

un passeur aux bains

qui s'occupera de:

- passer diverses pièces dans les bains de galvanoplastie
- entretenir les bains et les installations
- assurer la qualité des dépôts galvaniques
- suivre les directives ISO
- et assurer la production

répondant au profil suivant:

- connaissances en galvanoplastie
- personnalité motivée, énergique et soigneuse
- prêt à travailler en équipe (2 x 8 heures)

Entrée: au plus vite

Vous sentez-vous interpellé?

Dans l'affirmative, nous nous réjouissons de faire votre connaissance et vous invitons à adresser votre dossier complet à:

Monsieur J.-M. Richard
Ressources Humaines
ETA SA Fabrique d'Ebauches
2052 Fontainemelon
Tél. 032 854 11 11

UNE SOCIÉTÉ DU SWATCH GROUP

4x4 145-750780

Augmentation du prix des cellulaires en vue! Profitez jusqu'au 30 juin 2000.

Pourquoi cette augmentation?

Les opérateurs de téléphonie mobile (Orange, diAx, Swisscom) regrettent de constater les abus découlants directement des prix largement subventionnés des cellulaires. Les opérateurs ont pour cette raison pris la décision de réduire les possibilités de subventions à l'avenir. Chez Orange, par exemple, il faudra compter avec une augmentation des prix de Fr. 80.- à Fr. 120.-.



Siemens C35i 398.-
moins la remise - 398.-
Vous payez* 0.-

* Sans la carte SIM de Fr. 40.-. A la signature d'un contrat Orange d'une durée minimum de 12 mois.



Panasonic GD-90 499.-
moins la remise - 499.-
Vous payez* 0.-

* Sans la carte SIM de Fr. 40.-. A la signature d'un contrat Orange d'une durée minimum de 12 mois.



Nokia 6150 499.-
moins la remise - 499.-
Vous payez* 0.-

* Sans la carte SIM de Fr. 40.-. A la signature d'un contrat Orange d'une durée minimum de 12 mois.



Ericsson T28s 599.-
moins la remise - 599.-
Vous payez* 0.-

* Sans la carte SIM de Fr. 40.-. A la signature d'un contrat Orange d'une durée minimum de 12 mois.



Siemens S35i 598.-
moins la remise - 500.-
Vous payez* 98.-

* Sans la carte SIM de Fr. 40.-. A la signature d'un contrat Orange d'une durée minimum de 12 mois.



Nokia 7110 748.-
moins la remise - 650.-
Vous payez* 98.-

* Sans la carte SIM de Fr. 40.-. A la signature d'un contrat Orange d'une durée minimum de 12 mois.



Motorola V.3688 799.-
moins la remise - 700.-
Vous payez* 99.-

* Sans la carte SIM de Fr. 40.-. A la signature d'un contrat Orange d'une durée minimum de 12 mois.



Motorola P7389 748.-
moins la remise - 650.-
Vous payez* 98.-

* Sans la carte SIM de Fr. 40.-. A la signature d'un contrat Orange d'une durée minimum de 12 mois.



Nokia 8210 798.-
moins la remise - 630.-
Vous payez* 168.-

* Sans la carte SIM de Fr. 40.-. A la signature d'un contrat Orange d'une durée minimum de 12 mois.



Ericsson R320s 748.-
moins la remise - 550.-
Vous payez* 198.-

* Sans la carte SIM de Fr. 40.-. A la signature d'un contrat Orange d'une durée minimum de 12 mois.



Nokia 8850 1290.-
moins la remise - 850.-
Vous payez* 440.-

* Sans la carte SIM de Fr. 40.-. A la signature d'un contrat Orange d'une durée minimum de 12 mois.

Abo	prix/mois
Orange Personal	Fr. 20.-
Orange Plus 100	Fr. 20.-
Orange Professional	Fr. 45.-

orange™

Offre valable jusqu'au 30 juin 2000

mobilezone
the best for communication

Bienne, Loeb, Nidaugasse 50, Delémont, Avenue de la Gare 42, Fribourg, Rue de Romont 6, Fribourg, Bd. de Pérolles 11, Genève, EPA, Centre Commercial, Meyrin, Genève, Rue Rousseau 2, Genève, EPA, Rue de la Croix d'Or 4, Genève, EPA, Rue de Carouge 12, Lausanne, Rue Mauborget 12, Lausanne, Rue de Bourg 17, La Chaux-de-Fonds, Avenue Léopold-Robert 33, La Chaux-de-Fonds, Jumbo, bd. des Eplatures 20, Morges, Grand Rue 10, Neuchâtel, EPA, Rue des Epancheurs 3, Neuchâtel, Rue du Seyon, Sierre, Avenue de Général Guisan 11, Sierre, Centre Commercial, Signy, Centre Commercial, Sion, EPA, 4, rue de la Dent-Blanche. Autres filiales à Arbon, Baden, Bâle, Balerna, Bellinzona, Berne, Berthoud, Brig, Brugg, Buchs SG, Dietlikon, Egerkingen, Grancia, Heimberg, Langenthal, Lucerne, Lugano, Oftringen, Rapperswil, Regensdorf, Schaffhouse, Spreitenbach, St. Gall, Thonon, Weinfelden, Winterthur, Zurich, Zoug.

En grande première suisse

APOLLO 2 Chaque jour à 20h30
Tél. 710 10 33 Noct. ve et sa à 23h 12 ans

Deux enseignants passionnés par leur métier et leurs élèves ont des opinions divergentes sur les buts de l'école. Une comédie romantique.



REX Chaque jour à 18h30 16 ans
Tél. 710 10 77

Un dépliant touristique maculé de sang... Unique indice pour retrouver Marie, disparue brutalement...

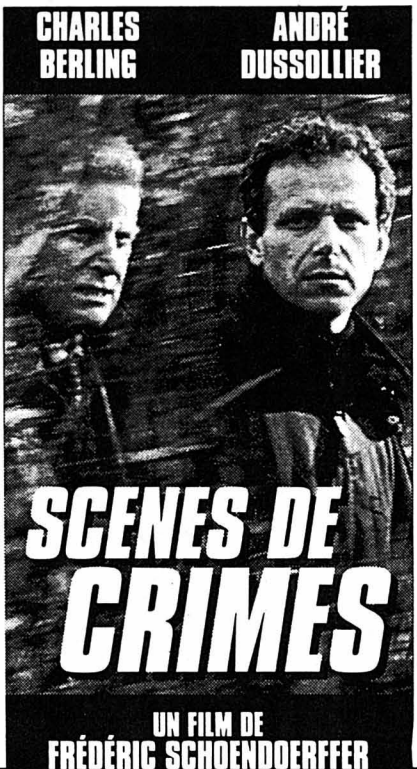

BIO Dès ve à 20h30
Tél. 710 10 55 Puis chaque jour à 15h, 18h, 20h30

Ils attendent tous un bus qui n'offre qu'une seule place. La tension monte et les propositions pleuvent!

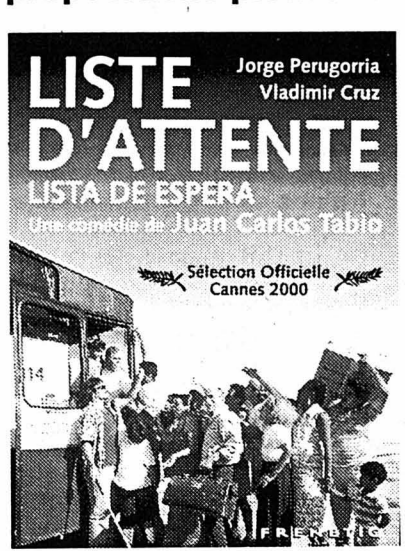

Every Break You Take



Selecta est leader du marché en matière de restauration d'appoint.

Nos collaboratrices et collaborateurs, par un engagement quotidien au service de nos clients, prouvent que seul le meilleur est assez bon pour eux. C'est pourquoi nous avons besoin de vous en qualité d'

Employé/e de service remplaçant/e

(50% variable)

pour le remplissage et le nettoyage de nos distributeurs automatiques chez nos clients du canton de Neuchâtel.

Vous avez suivi avec succès un apprentissage dans la restauration ou le commerce de détail (branche de l'alimentation) ou bénéficiez de plusieurs années d'expérience dans l'un de ces domaines. Vous connaissez et appréciez le contact avec la clientèle et êtes capable de vous adapter rapidement lors d'imprévus.

Vous possédez une voiture. Dynamique et en parfaite santé, vous aimez en plus travailler de manière indépendante. Alors n'hésitez pas! C'est avec plaisir que Madame C. Spichiger Golay, responsable du service du personnel, attend votre offre avec curriculum vitae et copies de certificats. Nous nous réjouissons d'ores et déjà de faire votre connaissance!

selecta III

Selecta SA, Route de Denges 28 D, 1027 Lonay

143-726860

Nous cherchons pour entrée immédiate ou à convenir un **Représentant**

- Vos avantages:**
- Un salaire exceptionnel en partie garanti
 - Une formation sécurisante et encadrement dynamique
 - Un appui publicitaire personnalisé
 - Des produits bien introduits sur le marché
 - Une porte ouverte à un débutant
 - Conditions d'engagement modernes

- Profil requis:**
- Volonté et persévérance
 - Capable de bâtir des relations à long terme
 - Apte à consacrer du temps à votre nouveau métier
 - Personnalité et aisance dans la conduite du dialogue
 - Age maximum 30 ans

Les candidatures complètes avec photo doivent être adressées sous chiffres Q 028-263910, à Publicitas S.A., case postale 1471, 2001 Neuchâtel 1.

Restaurant Le Sporting Colombier
cherche tout de suite ou à convenir **sommelier(ère) extra fixe** ainsi qu'une avec expérience.
Prenez contact au tél. 032 / 841 26 81

MAFFIOLI emplois
URGENT
Nous cherchons **5 électroniciens CFC**
pour des postes fixes au sein d'une entreprise internationale du Littoral neuchâtelois.
Profil souhaité:

- jeunes et dynamiques, souples au niveau des horaires.
- Libres dès juillet.

Appelez tout de suite Roger Maffioli ou Mylène Righetti.

028-264090
032/724 45 20 Grand-Rue 6 2000 Neuchâtel
E-mail: maffioli@pointnet.ch

CREDIT SUISSE



CONSEILLER/ÈRE EN PRÉVOYANCE PROFESSIONNELLE.

Notre taille vous offre de nouvelles perspectives.

Etablissement bancaire de premier ordre, notre groupe est solidement implanté sur le marché financier. Parmi les domaines d'activité en pleine évolution figure la bancassurance.

Nous recherchons un/e conseiller/ère en prévoyance professionnelle ayant pour mission de conclure de nouvelles affaires en visitant et consultant de manière autonome les entreprises des cantons de Neuchâtel et du Jura. Ce poste à responsabilités demande dynamisme, flexibilité et d'excellentes aptitudes de négociation. Une solide expérience en matière de prévoyance professionnelle est indispensable, un brevet en assurances sociales ou sur la vie un atout supplémentaire.

Vous êtes dynamique, flexible et possédez d'excellentes aptitudes à négocier et à conclure des affaires. Les défis vous motivent et vous ne perdez jamais l'objectif de vue. Si de plus vous avez une solide expérience en matière de prévoyance professionnelle, contactez-nous!

Est-ce que ce défi vous motive? Alors n'hésitez pas à nous faire parvenir votre dossier de candidature à l'adresse suivante:

CREDIT SUISSE, Sylvie Enderli, Human Resources, CRUP, Rue de Lausanne 17, case postale 100, 1211 Genève 70, Téléphone 022/393 40 60, E-Mail: sylvie.enderli@credit-suisse.ch

CREDIT SUISSE. QUEL EST VOTRE PROCHAIN OBJECTIF?

043-039960

Bureau d'architectes à Neuchâtel
cherche **Dessinateur(trice)**

Profil souhaité:

- 20 à 30 ans
- Parfaite connaissance du logiciel Autocad
- Capacité à travailler de manière autonome
- Connaissance de la technique du bâtiment
- Volonté d'entourer des apprentis.

Veuillez adresser votre offre accompagnée de:
Copie de CFC, certificats, prétention de salaire, en indiquant vos disponibilités.

Faire offres sous chiffres:
F 028-263980, Publicitas S.A., case postale 1471, 2001 Neuchâtel
028-263980/028-263980/028-263980

Vous désirez un travail physique en plein air

Alors vous êtes les personnes que nous cherchons

Hommes Dynamiques

Sachant travailler la terre, un plus

Contactez rapidement **Christian Broillet**

028-263712

Job One

Job One SA, Placement fixe et temporaire
Rue St-Maurice 10
2001 Neuchâtel
Tél. 032/ 722 30 30
Fax 032/ 722 30 31

Pour l'entretien d'un grand immeuble locatif et commercial, situé à l'avenue Léopold-Robert 51-53, à La Chaux-de-Fonds, nous sommes à la recherche d'un ou d'une

**Concierge à temps partiel
Appartement de 4 pièces à disposition**

- Tâches:**
- entretien des cages d'escaliers, des locaux communs et des extérieurs.
 - surveillance de l'immeuble
 - visite des appartements vacants.

- Profil souhaité:**
- vous avez de l'expérience dans ce genre d'activité.
 - Vous aimez les contacts humains (locataires, entrepreneurs)

Intéressé?
Alors faites-nous parvenir une brève lettre de candidature, accompagnée d'un curriculum vitae à l'adresse ci-dessous:

wincasa
Services immobiliers
Anne-Hélène Gex
Rue de Monruz 2
2000 Neuchâtel
Téléphone 032 723 09 15
anne-helene.gex@wincasa.ch
www.wincasa.ch

041-476967

ZAPPING

■ **LAS VEGAS SUR SEINE.** A Las Vegas, tout est possible, comme vous le fera découvrir «Des racines & des ailes», à 21h sur France 3. Après la reproduction du sphinx au casino Louxor et d'un canal de Venise au Vénitien, la capitale du jeu s'offre la ville des lumières. Le 1er septembre 1999, la société Park Place Entertainment inaugurerait en grande pompe le dernier-né des ses complexes hôtel-casino, le Paris-Las Vegas. On y trouve une copie conforme de la tour Eiffel où, pour 2500 dollars, il est possible de se marier, entourée d'une réplique au deux tiers de l'Arc-de-Triomphe, de la façade du musée d'Orsay et de l'Opéra Garnier. A l'intérieur, un décorum un peu kitsch d'un boulevard parisien avec une boulangerie, des restaurants «typically french» et quelques boutiques de luxe. Une vision peut-être caricaturale de Paris mais qui correspond bien à l'image que les américains ont de la culture française. Et les vrais Français ne manquent pas pour donner la touche d'authenticité. Eric Scullier, 41 ans, vit à Vegas depuis dix ans. Ce chef breton de Penmarch est aujourd'hui responsable de toute la restauration du Paris-Las Vegas: dix restaurants, 500 employés et des milliers de repas servis chaque jour. Une réussite à l'américaine, à l'image du Paris-Las Vegas. Avec la French Touch, Park Place entend bien décrocher le Jack Pot. /xdu-sp

■ **SÉRIE.** La brigade de l'OSC (Organised and Serial Crime), spécialisée dans l'investigation des crimes en série, accueille Dave Creegan, un crack des Renseignements Généraux. Faisant équipe avec l'inspecteur Susan Taylor, il s'attaque immédiatement à une affaire de rapt d'enfants. Signe particulier, une jonquille en plastique à l'endroit de l'enlèvement, un indice qui lui rappelle deux crimes survenus à Stuttgart quelques années auparavant. Toutes les pistes mènent au professeur Ronald Hinks, un généticien employé par une firme pharmaceutique suisse. L'homme est retrouvé et interrogé mais, doté d'une intelligence diabolique, il déjoue tous les pièges tendus par la brigade de Creegan. Trois enfants ont disparu, ils sont peut-être encore en vie, il faut faire vite. L'enquête vire au duel psychologique entre Creegan et Hinks. L'inspecteur, qui a le soutien de sa coéquipière, n'hésite pas à employer des méthodes peu orthodoxes... Clinique, cérébrale et fascinante, «Au cœur du mal», à 21h45 sur TSR1, est une formidable série policière écrite et réalisée par les auteurs de «Cracker» et de «Painted Lady». Un must à ne pas manquer. /xdu-sp

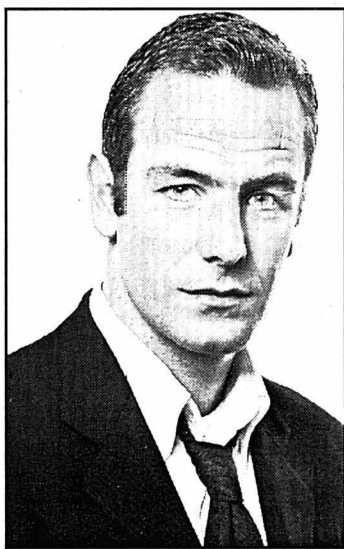

Un Robson Green excellent dans le rôle de Dave Creegan. photo tsr

Documentaire Le cinéma hollywoodien contre la censure

Le sexe au cinéma, ça ne date pas d'hier. Dès les balbutiements du 7e art, les faiseurs de films américains se sont heurtés aux réactions indignées d'une société puritaine.

La TSR propose, dès ce soir, une série de six épisodes consacrés au thème brûlant du sexe au cinéma et, de fait, à la censure.

Le documentaire de ce soir retrace les étapes de la lutte incessante que se sont livrée pendant des décennies les représentants de la censure et les professionnels du cinéma, jamais à court de subterfuges pour contourner les barrières morales que les bien-pensants voulaient leur imposer à tout prix.

Frank Martin, grand spécialiste du cinéma, a réuni une grande quantité d'archives variées dont certaines dormaient chagement depuis de fort nombreuses années.

Muet mais déjà voyeur

Dès la première séance de cinéma publique aux Etats-Unis, le ton est donné avec «Le baiser» de May Irving. Dès sa naissance, le cinéma s'attire les foudres de la censure qui tente d'ériger des garde-fous contre une production cinématographique accusée de mettre en péril les fondements de la société. Les sujets tels que l'avortement, l'adultère, l'ivrognerie et bien d'autres encore sont montrés du doigt et dénoncés féroce. Cette croisade contre le «mal», ren-

forcée par les scandales qui ébranlent Hollywood — notamment le décès d'une starlette lors d'une soirée de débauche organisée par le comédien et producteur Fatty Arbuckle et montée en épingle par la presse — constitue alors une véritable menace pour la liberté d'expression.

Les grands studios américains décident alors de pratiquer l'autocensure afin d'éviter des lois encore plus contraignantes. Ils fondent une association et placent à sa tête le très respectable William Hays, directeur général des Postes et membre de l'Eglise presbytérienne, qui était censé jouer, en quelque sorte, le rôle de caution morale du cinéma.

Mais, loin de se contenter de faire de la figuration, ce dernier édite, au début des années 30, un code de bonne conduite destiné aux producteurs de films. Du coup, Hollywood lui réserve un accueil mitigé et pour saluer son arrivée, Chaplin suspend une banderole de bienvenue au-



Le cinéma a toujours réussi à contourner la censure. photo tsr

teurs soumis ou censeurs puritains, tous ont été au fil des décennies, les acteurs permanents de l'histoire d'une société américaine oscillant entre un puritanisme exacerbé et le désir de faire éclater certains carcans.

Les six épisodes de cette série sont construits à partir de nombreuses archives, privées et pour certaines inédites ou depuis longtemps oubliées, des extraits de lettres, d'articles de presse et d'interviews. Tous ces éléments sont agencés avec humour et avec, en prime quelques perles rares dans ce premier épisode telles que des photos tirées d'un film pornographique tourné par Joan Crawford à ses débuts et conservées dans d'obscures archives de l'Indiana.

Et que les censeurs actuels ne s'offusquent point de cette série qui, malgré son titre, reste purement historique et informative et ne porte atteinte en aucun cas et d'aucune manière aux «bonnes mœurs» d'aujourd'hui! xdu-sp

● Documentaire, mercredi 28 juin, à 23 h 30 sur TSR1.

RADIOS MERCREDI



L'info: 6.00, 7.00, 8.00, 12.15, 18.00 Journal; 6.30, 7.30, 8.30, 9.00, 10.00, 11.00, 14.00, 15.00, 16.00, 17.00 Flash infos; 7.15 Revue de presse; 12.00 Les titres 18.30, 19.00 Rappel des titres

Les jeux: 6.15 Siffons sous la douche; 7.40 Bonjour chez nous!; 8.40 Presse citron; 10.15 Paroles de chansons; 11.45 La Tirelire; 12.45 La colle entre l'école; 16.35 Top en stock; 17.25 Jeu Rapido

Les rendez-vous: 6.40 Dites-nous tout; 8.15 L'invité du matin; 8.55, 11.55, 13.45 Petites annonces; 9.30, 15.30 Météo lacustre 9.35 Les animaux; 10.30 Sur la route des sixties; 11.05 L'invité de 11 heures; 13.00 Naissances; 13.10 Anniversaires; 13.30, 17.45 Tube image; 13.40 Mots pour mômes; 17.15 Les mastos; 19.02 Multimedia 19.03 Globe notes; 20.00 RTN, la nuit

FREQUENCE JURA
RFJ 100.8
6.00, 7.00, 8.00, Infos 6.05, 7.05, 8.05 Journal du matin 6.15 Ephéméride 6.30, 7.30, 8.30, 9.00, 10.00, 11.00, 14.00, 15.00, 16.00, 17.00 Flash 7.15 Chronique boursière 7.25 Etat des routes 8.50 La question de chez nous! 9.05, 10.05 Interface 9.20, 16.15 Et patata, et patata 9.35 Paroles de mômes 10.10 Quoi de neuf dans les terriers 10.30 La télé en revue 11.05 Zenith 11.15 La corbeille 11.45 Jeu du rire 12.00 Infos titres 12.15 Jura midi 12.35, 18.17 Météo 12.37 Carnet rose 12.50 Troc en stock 13.00 Eclats de voix 13.20 Mémoire vive 13.30-16.00 Verre azur 16.03, 17.03 Supersonic 16.30 Hit parade 16.45 Jeu 17.10 L'invité 17.30 CD de la semaine 17.50 Délicat informatique 18.00 Jura soir 18.20, 18.31 Question de temps 18.30, 19.00 Rappel des titres 19.01 Les ensoirées 0.00 Trafic de nuit

Radio Jura bernois
6.00, 7.00, 8.00, 12.15, 18.00 Journal 6.10 Les matinales 6.15 Ephémérides 6.20, 7.25, 8.15 Magazine 6.25 Etat des

routes 6.30, 7.30, 11.00, 14.00, 16.00, 17.00 Flash infos 6.40 Qui suis-je 7.15, 17.20 Invité 7.20, 11.45 Qui dit quoi? 7.50 Revue de presse 9.05, 11.05 100% musique 11.03 Radio-mania 11.50 Naissances 12.00 Les titres 12.40 A l'affiche 12.50 A l'occace 13.05, 15.05 100% Musique 16.05-17.30 Métro musique 16.15 CD de la semaine 16.30 Le mot qui manque 16.45 Chronique TV 17.10 Et patati et patata 17.30 Europarade 18.30, 19.00 Rappel des titres 18.32 Zone de rire 19.02 100% musique

La Première
8.00 Journal 8.35 On en parle 9.30 Mordicus 11.04 Les dico-dévo 12.07 Chacun pour tous 12.11 Salut les p'tits lousps 12.30 Le journal de midi trente 13.00 Le triangle des zèbres 14.04 Bakélite 15.04 C'est curieux... 17.09 Presque rien sur presque tout 18.00 Journal du soir 18.15 Les sports 18.22 Forum 19.05 Trafic 20.04 Sport Première. Euro 2000 (22.30 Journal de nuit) 0.05 Programme de nuit

Option musique: Ondes moyennes 765 m

Espace 2
6.06 Matinales (7.50 La musique du film) 8.30 Domaine parlé 9.06 Les mémoires de la musique 10.05 Nouveautés du disque 11.30 Méridienne 12.04 Carnet de notes 13.04 Musique d'abord 15.30 Concert. Orchestre Symphonique de la Radio Bavaoise: Bruckner 17.00 Info culture 17.06 Feuillet musical. Paul Dukas: écrits sur la musique 17.30 Carré d'arts 18.05 Jazz 19.00 Empreintes musicales. Le guitariste Julian Bream 20.04 Symphonie. 20.30 Orchestre Symphonique de la Radio Bavaoise: Beethoven 22.30 Domaine parlé 23.00 Les mémoires de la musique 0.05 Programme de nuit

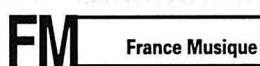

7.00 Tous les matins du monde
9.05 Si j'ose dire **10.30** Papier à musique **12.05** Postlude **12.30** Déjeuner-concert **14.00** Au fur et à mesure **15.30** Concert. Chœur de Radio France: Rachmaninov **17.00** Au rythme du siècle **18.00** Le jazz est un roman **19.07** A côté de la plaque **20.00** A pleines voix. R. Trekel, baryton, I. Cage, piano: Schubert **22.30** Jazz: suivez le thème **23.00** Le conservatoire **0.00** Tapa nocturne

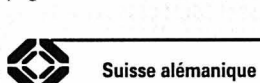

6.00 Morgenjournal/Sport **6.30** Météo **7.00** Morgenjournal/Sport **7.20** Presseschau **7.30** Météo **7.52** Regionaljournal **8.00** Morgenjournal **8.30** Am Vormittag **9.10** Gratulationen **9.30, 10.30** Regionaljournal **11.10** Ratgeber **11.45** KinderClub **12.03** Regionaljournal **12.22** Météo **12.30** Rendez-vous/Mittagsinfo **13.30** Am Nachmittag **14.05** Siesta **15.10** AllerWeltsGeschichten **15.40** Jetzt oder nie **16.10** Salzburger Stier: Höhepunkte **16.40** Kultur-Tipp **17.10** Sportstudio **17.30** Regionaljournal **18.00** Echo der Zeit. Sport **18.50** Schweizer Musizieren **19.30** Sigg-Sagg **20.03** Spasspartout **21.03** Sport live. Euro 2000 **23.04** Bestseller auf dem Plattenteller **0.05** Nachtclub



6.00 Primo mattino **7.00, 8.00** Il radiogiornale **9.08** Mille voci **9.45** Incontramento musicale **11.05** Mille voci **12.00** L'informazione di mezzogiorno **12.30** Il radiogiornale **13.00** Quelli della uno **13.30** L'uovo quadrato **16.45** Giro della Svizzera **17.00** Prima di sera **17.36** Tempi supplementari **18.00** L'informazione della sera. Cronache regionali **18.30** Il Radiogiornale. Sport **19.00** La Mongolfiera **19.30** L'uovo quadrato **19.55** Buonotte bambini **20.15** Country **21.05** Il suono della luna. Lotto **22.30** Mille voci nella notte **0.10** L'oroscopo, segue: Luna nera: Black, soul, rhythm & blues, Tropical.

AU CINÉMA • AU CINÉMA • AU CINÉMA

NEUCHÂTEL

APOLLO 1 - Tél. 032 / 710 10 33
JET SET
V.F. ME au MA 15h, 18h, 20h45.
12 ans. 2e semaine.
De Fabien Onteniente avec Samuel Le Bihan, Lambert Wilson, Ornella Muti.
Pour sauver leur bar, 2 potes ont une illumination: faire venir la jet-set parisienne, quitte à y perdre leur âme...

APOLLO 2 - Tél. 032 / 710 10 33
FANTASIA 2000
V.F. ME au MA 15h30.
Pour tous. 5e semaine.
De Pixote Hunt et Hendel Butoy. Un cocktail de comédie, de ballet, de drame, d'impressionnisme, de couleurs et de sons made in Walt Disney. Magique!

AFTER LIFE
V.O. s.-t. fr./all. ME au MA 18h.
12 ans. 2e semaine.
De Hirokazu Kore-Eda avec Arata, Erika Oda, Susumu Terajama.
Pour construire le scénario, le réalisateur a convié plus de 500 personnes ordinaires à ouvrir leur âme, leur mémoire...

LE PROF
V.F. ME au MA 20h30.
12 ans. Première Suisse.
De Alexandre Jardin avec Jean-Hugues Anglade, Yvan Attal, Hélène de Fougerolles.
Une comédie romantique où s'affrontent deux amis enseignants passionnés par leurs élèves.

APOLLO 3 - Tél. 032 / 710 10 33
POKEMON
V.F. ME au MA 15h.
Pour tous. 12e semaine.
De Kunihiko Yuyama.
La science a créé un bien méchant Pokémon. Sacha et ses copains vont devoir faire de l'ordre...
- DERNIERS JOURS -

NEUCHÂTEL

APOLLO 3 - Tél. 032 / 710 10 33
ERIN BROCKOVICH
V.F. ME au MA 17h30, 20h30.
12 ans. 11e semaine.
De Steven Soderbergh avec Julia Roberts, Albert Finney, Peter Coyote.
A elle seule, elle a mis une ville à ses pieds et une multinationale à genoux!... Absolument passionnant!
- DERNIERS JOURS -

ARCADES - Tél. 032 / 710 10 44
GLADIATOR
V.F. ME au DI 14h, 20h15.
V.O. s.-t. fr./all. ME au MA 17h.
16 ans. 2e semaine.
De Ridley Scott avec Russel Crowe, Joaquin Phoenix, Connie Nielsen.
Quand la mort nous adresse des sourires, il faut lui sourire en retour...
Le film de l'été, simplement époustouflant!

BIO - Tél. 032 / 710 10 55
En rénovation: ouverture vendredi 30 juin à 20 h 30

PALACE - Tél. 032 / 710 10 66
EN TOUTE COMPLICITÉ
V.F. ME au DI 15h, 20h45.
V.O. s.-t. fr./all. LU 15h, 20h45.
12 ans. 3e semaine.
De Marek Kaniévska avec Paul Newman, Linda Fiorentino, Dermot Mulroney.
Cambrioleur de génie, il débarque dans une maison de repos pour une soi-disante attaque cérébrale...
Un régal!

NEUCHÂTEL

PALACE - Tél. 032 / 710 10 66
MEILLEUR ESPOIR FÉMININ
V.F. ME au MA 18h15.
12 ans. 5e semaine.
De Gérard Jugnot avec Gérard Jugnot, Berenice Bejo, Antoine Duléry.
Comédie où il rêve que sa fille devienne coiffeuse comme lui. Mais en secret, elle a postulé pour un premier rôle au cinéma...

REX - Tél. 032 / 710 10 77
PROMENONS-NOUS DANS LES BOIS
V.F. ME au MA 15h, 20h45.
16 ans. 3e semaine.
De Lionel Deplanque avec Clotilde Courau, Clemence Sibony, Alexia Stresi.
Le petit Chaperon Rouge et le Grand méchant Loup revu à la sauce Scream. Frissons garantis!...

SCÈNES DE CRIME
V.F. ME au MA 18h30.
16 ans. Première Suisse.
De Frederic Schoendoerffer avec Charles Berling, André Dussolier, Eva Darlan.
Alors qu'ils recherchent une disparue, c'est 2 corps qu'ils vont déterrer. Un tueur en série semblerait sévir. Peut-être!

STUDIO - Tél. 032 / 710 10 88
28 JOURS, EN SURSIS
V.F. ME au MA 15h, 18h15, 20h45.
12 ans. 2e semaine.
De Betty Thomas avec Sandra Bullock, Viggo Mortensen, Dominic West.
Pour Gwen, la vie est une fête permanente, qui la conduit directement en cure de désintoxication. Et alors là...

AU CINÉMA • AU CINÉMA • AU CINÉMA

TSR 0

7.00 Minizap 961480 8.00 Télé-tubbies 748751 8.20 Quel temps fait-il? 7903157 8.35 Top models 3393935 9.00 Le Saint. 2 épisodes 8360119 10.40 Euronews 5062225 11.00 Grands gourmands 510645 11.30 Une maman formidable 7431596 11.55 Questions pour un champion 2641645 12.20 Tous sur orbite 51834436

12.30 TJ Midi/Météo 988138 12.55 Foot de table 4770515 13.30 Rex 108954 14.15 Matlock 369393 15.00 C'est mon choix 994003

15.45 Derrick 2358751 16.45 Walker Texas Ranger 2187393 17.30 Sentinel 5792577 18.20 Top Models 934867 18.55 Météo régionale Tout en région Banco Jass 913954 19.10 Tout sport 592799 19.30 TJ Soir/Météo 597935 20.10 La nature des champions 4969916

21.45 Au cœur du mal

Film de Julian Jarrold, avec Robson Green, Nicola Walker, Michael Feast

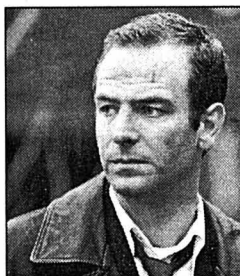

La brigade spécialisée dans les crimes en série, accueille un nouvel inspecteur...

23.28 Loterie à numéros 304548515 23.30 Sexe censure et cinéma 302954 Début du cinéma muet 0.25 La femme Nikita De vieilles habitudes 8548610 1.10 TJ Soir 68664707 1.45 Tout en région 7207078 1.55 Questions pour un champion 3609691

TSR 8

7.00 Euronews 41762995 8.15 Quel temps fait-il? 24413954 8.30 Les zaps de l'été 45161577 11.00 Euronews 91968461 11.45 Quel temps fait-il? 52462393 12.00 Euronews 74329312

12.15 L'espagnol avec Victor 12793044 12.30 Les contes d'Avonlea 92526225

13.20 Euronews 94651751 16.00 Les Zap de l'été L'histoire sans fin Pokémon 31865515

17.00 Les Minizap de l'été 31841935 Souris des villes, souris des champs; Les Razmokets

18.00 Les Maxizap de l'été 19274799 Ma grand-mère est une sorcière

18.25 Teletubbies 75491225 18.55 Video machine 94727577

19.25 Le Schwyzerdütsch avec Victor 30529374 Am Flugplatz 37168751 19.40 Images suisses 47856480 19.55 Videomachine 47856480

20.25 Football - Euro 2000 Demi finale France-Portugal



En direct de Bruxelles

23.00 TJ Soir 36741954 23.35 Loterie suisse à numéros 62733645 23.40 Tous sur orbite Conjonction Lune-Jupiter 62763886 23.45 NZZ Format 43828751 Céramique et porcelaine 0.15 Ouverture monde 15967097 0.45 Tout en région 14068165 0.55 Textvision 13051271

TF1 France 1

6.40 Info 72856409 6.50 Jeunesse 64396954 11.15 Dallas. Le vent du changement 65098916 12.05 Tac O Tac TV 15761596

12.15 Le juste prix 51917428 12.50 A vrai dire 40180935 13.00 Le journal/Météo 54705393

13.55 Les feux de l'amour 26854022 14.45 Les vacances de l'amour 61838503

15.45 Sylvia 35093138 16.40 Mission sauvetages Nouvelle recrue 89131119

17.35 Sunset beach 42420444 18.25 Exclusif 42129041 19.05 Le bigdil 33469003 19.55 Hyper net 19830041 20.00 Le journal/Météo 64442138

20.55 Rien d'autre que l'amour 53063206

Telefilm de John Erman, avec Mathilda May, Marisa Tomei, Rob Morrow



Un fils d'ouvrier et une riche héritière, actifs dans l'association Médecin International, forment un couple très uni, malgré la différence de leur classe sociale. Le père de la jeune femme veut avoir sa fille près de lui et lui a trouvé un mari

23.00 Cruelle justice Téléfilm de Gregory Goodell 70626428

0.40 Minuit sport 62902080 1.15 TF1 nuit 98194041 1.30 Très chasse 60472596 2.30 Reportage 43174954 3.45 Histoires naturelles 37402867 4.35 Musique 34169683 4.55 Histoires naturelles 18412393 5.50 Ma voyante préférée 94289003 6.15 Les années bleues 86570645

France 2

6.30 Télématin 31917022 8.35 Amourusement vôtre 73259935 9.00 Amour, gloire et beauté 26699886 9.30 La planète de Donkey Kong 99483935 10.50 Un livre, des livres 67234995 11.00 Flash info 47096041 11.05 Motus 15461913 11.40 Les Z'amours 47368732

12.20 Pyramide 48071729 12.50 Paroles de terroir 40188577

13.00 Journal 54700848 13.50 Un livre, des livres 69079886

15.55 Tiercé 24153751 16.05 La chance aux chansons 29068225 16.55 Des chiffres et des lettres 76483312 17.25 Un livre, des livres 54305867

17.30 Nash Bridges 49063409 18.20 Friends 59264374 19.15 Qui est qui? 98170119 19.45 Un gars, une fille 37884008

19.55 Tirage du loto 19838683 20.00 Journal 34217008 20.25 Tirage du loto 77966119

20.45 Football Euro 2000 - Demi finale France-Portugal 79565041



En direct de Bruxelles

22.45 Suspect No 1 Erreurs de jugement (2/2) 80393585

0.30 Le journal/Météo 98909157 0.50 Tator 28992461 1.50 Mezzo l'info 73778799 2.15 Mezzo l'info 57840596 2.35 Emissions religieuses (R) 70335062 3.30 24 heures d'info 64375683 3.50 Les Z'amours 38528225 4.20 Pyramide 98188577 4.50 Outremers 19413022 5.45 La chance aux chansons 74741577

France 3

6.00 Euronews 94392935 6.40 Les Zamikeums 37370157 11.30 Bon appétit, bien sûr 47375022

11.55 Le 12/13 34307670 13.20 Régions.com 41695003 13.47 Keno 218988312 13.55 C'est mon choix 71121003

14.58 Questions au gouvernement 332293428 16.05 Les Minikeums 37938393

17.45 C'est pas sorcier Les coulisses d'un grand tournoi de tennis 32359312

18.20 Questions pour un champion 76864683 18.50 Le 19/20 74636206 20.05 Tout le sport 19820222 20.10 Le journal de l'Euro 2000 89880480 20.25 Défi de famille 34238225

21.00 Des racines et des ailes 61086138

Magazine présenté par Patrick de Carolis

Spéciale vacances

Reportage: Croisière pour tous; Las Vegas sur Seine; Versailles secret

22.40 Météo/Soir 390667596 23.10 Les lieux du crime Téléfilm de Terence H. Winkless 40228645

0.45 Aléas 51211368 Chroniques des hasards 1.40 C'est mon choix 28748726 2.25 Nocturnale 87221165

La Cinquième

6.25 Langue: italien 43719554 6.45 La piste d'Abel 77648799 7.40 Entretien 61652935 8.10 Ça tourne Bromy 95982596 9.25 Les objets du XXe siècle 99898480 9.30 Le futur en marche 84308954 9.55 Gaïa 92289206 10.25 Les écrans du savoir 73004288 11.20 Dakarti 96200041 12.15 100% question 96686312 12.40 Les carnets de Noël 95619954 13.35 Le journal de la santé 77296596 13.50 L'asthme 89865670 14.45 Entretien 11711461 15.20 Les authentiques 71017954 15.50 Net plus ultra 86353022 16.00 Des hommes et des bêtes 39951969 16.20 Jeunesse 42814732 16.50 Alfred Hitchcock présente: Une affaire personnelle 99078428 17.35 100% question 99051751 18.05 Les expéditions du commandant Cousteau 66669428 18.55 C'est quoi la France? 19247848

19.00 Connaissance 699867 Le rhum cubain 19.45 ARTE Info 622026 20.15 Putain d'Europe Le voyageur clandestin 977193

20.45 Les mercredi de l'histoire 6196022

Nos ancêtres les Lapons

Des témoignages et des images d'archives racontent le destin cruel d'un peuple soumis aux pires humiliations

21.35 Flash Bach 8469664 21.40 Musica 2549480 L'ordinateur bien tempéré

22.40 Le piano qui joue tout seul 3922003 Welte-Mignon et la musique mécanique

23.25 Profil 6699062 La photographe Gisèle Freund

0.30 La Lucarne: Ça c'est vraiment toi Téléfilm de Claire Simon 69948368 2.25 Cartoon Factory 1544931

M 6

8.00 M6 express 86582022 8.05 M comme musique 75114374 9.00 M6 express 11492374 9.35 M comme musique 50700225 10.00 M6 express 52342193 10.05 M comme musique 75428138 10.35 M6 kid été 28820044 12.00 La vie de famille 82522041

12.30 La petite maison dans la prairie La promesse (1/2) 68145515

13.30 Terre d'espérance Epidémie 41419480 La bénédiction de la grotte sacrée

16.55 Des clips et des bulles 84020954 17.25 Bugs 87101190 Chefs-d'œuvre volés

18.20 Lois et Clark 13928732 Question sans réponse

19.15 Cosby show 70607022 19.54 6 minutes 498211867 20.05 Notre belle famille 16915670 20.40 Jour J 25635206

20.50 Au nom de l'amour

Téléfilm de Ferdinand Fairfax, avec Tara Fitzgerald, Tim Dutton



Une jeune femme renoue avec un amour d'adolescence. L'homme s'incruste alors au point de faire de sa vie un enfer

0.40 Players: Les maîtres du jeu Un homme de confiance 10193875

1.30 M comme musique: 75331867 2.30 Ray Baretto 16986119 3.30 Simple Minds à l'Olympia 39482225 5.00 Fan de 71114409 5.25 Des clips et des bulles 45331119 5.50 E-M6 86754003 6.15 M comme musique 96791577

TV 5 Europe

8.00 Journal canadien 12750848 8.30 Magellan Hebdo 60424062 9.00 Infos 39227049 9.05 Zig Zag Café 10503577 10.00 Le Journal 10508770 10.15 Des racines et des ailes 31576409 12.00 Infos 82130480 12.05 100% Questions 55264008 12.30 Journal France 3 9104328 13.00 Infos 95065732 13.05 Temps présent 61710139 14.15 Envoyé spécial 81065436 16.00 Journal 71972935 16.15 Questions 55429003 16.30 Va Savoir 33629206 17.00 Infos 40563515 17.05 Pyramide 98618867 17.30 Questions pour un champion 33623022 18.00 Journal 44088770 18.15 Union libre 47276664 19.15 «d» Design 68481995 19.45 Images de pub 99673848 20.00 Journal suisse 84633577 20.30 Journal France 2 84632848 21.00 Infos 96374119 21.05 L'hebdo 38992732 22.00 Journal 92638480 22.15 Fiction société: Le record 69346954 0.00 Résumé de l'Euro 2000 33537271 0.30 Journal belge 350809007 1.00 Soir 3 351618291 3.00 Infos 42485964 1.35 Fiction société: Le record 74474271 3.00 Infos 69124078 3.05 Passe-moi les jumelles 69037252

7.15 Sport matin 6477225 8.30 Aviron 717193 9.30 Football. Euro 2000. Résumé 36990022 12.30 Sailing 225312 13.00 Golf/USPGA 66813814 00 Natation: championnats d'Europe 7566515 16.30 Football. Championnat d'Europe 194913 17.30 Sports mécaniques 885119 19.00 Athlétisme: Grand Prix (IAAF). Meeting d'Athènes 94724729 22.00 Nouvelle vague. Le magazine du surf et du Fun-board 148729 22.30 Football: championnat d'Europe demi-finale à Bruxelles 6652190 0.45 Football. Championnat d'Europe 9778941.00 Football. Championnat d'Europe - Nuit spéciale Euro 2000 7755184

0.45 Football. Championnat d'Europe 9778941.00 Football. Championnat d'Europe - Nuit spéciale Euro 2000 7755184

0.45 Football. Championnat d'Europe 9778941.00 Football. Championnat d'Europe - Nuit spéciale Euro 2000 7755184

0.45 Football. Championnat d'Europe 9778941.00 Football. Championnat d'Europe - Nuit spéciale Euro 2000 7755184

0.45 Football. Championnat d'Europe 9778941.00 Football. Championnat d'Europe - Nuit spéciale Euro 2000 7755184

Eurosport

7.15 Sport matin 6477225 8.30 Aviron 717193 9.30 Football. Euro 2000. Résumé 36990022 12.30 Sailing 225312 13.00 Golf/USPGA 66813814 00 Natation: championnats d'Europe 7566515 16.30 Football. Championnat d'Europe 194913 17.30 Sports mécaniques 885119 19.00 Athlétisme: Grand Prix (IAAF). Meeting d'Athènes 94724729 22.00 Nouvelle vague. Le magazine du surf et du Fun-board 148729 22.30 Football: championnat d'Europe demi-finale à Bruxelles 6652190 0.45 Football. Championnat d'Europe 9778941.00 Football. Championnat d'Europe - Nuit spéciale Euro 2000 7755184

0.45 Football. Championnat d'Europe 9778941.00 Football. Championnat d'Europe - Nuit spéciale Euro 2000 7755184

0.45 Football. Championnat d'Europe 9778941.00 Football. Championnat d'Europe - Nuit spéciale Euro 2000 7755184

0.45 Football. Championnat d'Europe 9778941.00 Football. Championnat d'Europe - Nuit spéciale Euro 2000 7755184

0.45 Football. Championnat d'Europe 9778941.00 Football. Championnat d'Europe - Nuit spéciale Euro 2000 7755184

0.45 Football. Championnat d'Europe 9778941.00 Football. Championnat d'Europe - Nuit spéciale Euro 2000 7755184

0.45 Football. Championnat d'Europe 9778941.00 Football. Championnat d'Europe - Nuit spéciale Euro 2000 7755184

0.45 Football. Championnat d'Europe 9778941.00 Football. Championnat d'Europe - Nuit spéciale Euro 2000 7755184

0.45 Football. Championnat d'Europe 9778941.00 Football. Championnat d'Europe - Nuit spéciale Euro 2000 7755184

0.45 Football. Championnat d'Europe 9778941.00 Football. Championnat d'Europe - Nuit spéciale Euro 2000 7755184

0.45 Football. Championnat d'Europe 9778941.00 Football. Championnat d'Europe - Nuit spéciale Euro 2000 7755184

0.45 Football. Championnat d'Europe 9778941.00 Football. Championnat d'Europe - Nuit spéciale Euro 2000 7755184

0.45 Football. Championnat d'Europe 9778941.00 Football. Championnat d'Europe - Nuit spéciale Euro 2000 7755184

0.45 Football. Championnat d'Europe 9778941.00 Football. Championnat d'Europe - Nuit spéciale Euro 2000 7755184

0.45 Football. Championnat d'Europe 9778941.00 Football. Championnat d'Europe - Nuit spéciale Euro 2000 7755184

0.45 Football. Championnat d'Europe 9778941.00 Football. Championnat d'Europe - Nuit spéciale Euro 2000 7755184

0.45 Football. Championnat d'Europe 9778941.00 Football. Championnat d'Europe - Nuit spéciale Euro 2000 7755184

0.45 Football. Championnat d'Europe 9778941.00 Football. Championnat d'Europe - Nuit spéciale Euro 2000 7755184

0.45 Football. Championnat d'Europe 9778941.00 Football. Championnat d'Europe - Nuit spéciale Euro 2000 7755184

0.45 Football. Championnat d'Europe 9778941.00 Football. Championnat d'Europe - Nuit spéciale Euro 2000 7755184

0.45 Football. Championnat d'Europe 9778941.00 Football. Championnat d'Europe - Nuit spéciale Euro 2000 7755184

0.45 Football. Championnat d'Europe 9778941.00 Football. Championnat d'Europe - Nuit spéciale Euro 2000 7755184

0.45 Football. Championnat d'Europe 9778941.00 Football. Championnat d'Europe - Nuit spéciale Euro 2000 7755184

Canal +

7.05 Teletubbies 70886461 7.35 La fête des fauves. Doc 50166157 8.30 La colline des bottes, Trinita va tout casser. Western 74254664 10.10 Les migrations sauvages. Doc 69776225 11.05 Mr. Magoo. Film 74429428 12.25 Infos 55086393 12.40 Un autre journal 66483751 13.45 La tête des fous. Doc. 79184468 13.55 Carnaby Street 58291461 14.20 Futurama 45539683 14.40 Dilbert 78163374 15.05 Blague à part 83420157 15.30 Seinfeld 41875916 15.55 Invasion Planète Terre 27787732 16.45 Les étranges conversations de Meggan. Film 77322041 18.15 Infos 46096454 18.20 Nulle part ailleurs 55748577 19.05 Le journal du sport 95336577 20.30 Le journal du cinéma 60556206 21.00 L'objet de mon affection. Film 25920577 22.45 L'homme qui murmurait à l'oreille des chevaux. Film 12041138 1.35 Des chambres et des couloirs. Film 72591894 4.40 Surprises 45324829 5.05 Les enfants du marais. Film 31327766

RTL 9

Pas d'émission le matin 11.50 Cas de divorce 66920664 12.20 Hélène et les garçons 51997003 12.45 Woof 83475634 13.15 Le Renard 92990792 14.15 Un cas pour deux 26736596 15.20 Derrick 18159374 16.20 Loving 13514770 16.45 Un privé sous les tropiques 63329916 17.40 Mon plus beau secret 70716549 18.10 Top Models 41995954 18.30 Deux flics à Miami: le triangle d'or 33998138 19.25 Le miracle de l'amour 88987867 19.50 Roseanne: les parents modèles 12756577 20.20 Le célibataire 21109080 20.45 Confiance aveugle. Téléfilm de Paul Wendkos, avec Robert Urich 96696770 0.00 Stars boulevard 52137078 0.10 Un cas pour deux: le gagnant 55030165

Monte Carlo

9.40 Récré Kids 96954886 10.40 Football mondial 64366119 11.10 L'aigle de mers 64370312 11.40 Mon ami Jake 64171022 12.30 Récré Kids 58478003 13.35 Pistou 52133596 14.00 Les ailes du destin 55062845 14.45 La clinique de la forêt noire 53532732 15.35 Danse avec les loups 26923393 16.00 H2O 58598022 16.25 Sport Sud 73952916 16.55 Marie-Antoinette. Film de Jean Delannoy, avec Anne Dore 96305732 19.00 La panthère rose 52540596 19.10 Flash Infos 10104886 19.30 Les rues de San Francisco 96684003 20.25 La panthère rose 69681022 20.35 L'ingénieur aimait trop les chiffres. Téléfilm de Michel Favart, avec Jean-Pierre Bisson 10175374 22.10 H2O 72654190 22.45 Une femme trop honnête. Pièce d'Armand Salacrou, avec Judith Magre 84316461 0.25 Le club 24831504

Planète

6.35 Sur les traces de la nature 1727193 7.05 L'exécution à l'américaine 36435645 8.30 Farid Boudjelal 77002041 9.00 Maxwell 52616409 10.00 Tour du monde 88032393 10.35 MacArthur (5/5) 51315119 11.25 Lagos, Babel africaine 17813138 12.20 Le cinématographe selon Terry Gilliam (2/5) 24724683 13.00 Cinéma perdu 57982138 13.20 5 colonnes à la une 10060585 14.20 Corps à corps 30562799 15.20 Changer les mentalités 18175312 16.20 Philippe Adamov 13507480 16.45 Les grandes expositions 10756206 17.15 Bernardo Strozzi 29294480 18.15 Légendes des tribus perdues 59145954 18.45 Un temps d'avance 49201206 19.35 Le langage secret de June et Jennifer 43659577 20.30 Riviera. La volupté. Doc 4679747 21.25 Ça déménage à Montréal 8636519 22.15 Europe, notre histoire 39519119 23.20 Selfridges, grand magasin, Londres (5/6)

SF 1

7.00 Wetterkanal 10.00 Schweiz aktuell 10.30 St. Angela 11

URGENTES

POLICE: 117.
URGENTES-SANTÉ ET AMBULANCE: 144.

FEU: 118.
INTOXICATION: 01 251 51 51.
LA MAIN TENDUE: 143.
VIOLENCES: Centre de consultations LAVI - aide aux victimes. 889 66 49 ou 919 66 52 ou La Main Tendue (143) ou la police (117). S.O.S. racket-violence, tél 079/270 92 06. Solidarité-Femmes, tél 968 60 10.

NEUCHÂTEL. Pharmacie de service: Soleil, rue du Seyon/pl. Pury, 8-20h (en dehors de ces heures, le n° 722 22 22 renseigne). Médecin de garde: 722 22 22. Dentiste de garde: 722 22 22. Permanence ophtalmique: 722 22 22. Hôpitaux: Cadolles (poli-clinique médicale et chirurgicale) 722 91 11, Pourtalès (poli-clinique chirurgicale, pédiatrique et gynécologique) 727 11 11, Providence 720 31 11.

DISTRICT DE BOUDRY. Pharmacie de garde: pour les urgences et l'ouverture de la pharmacie de garde, le n° gratuit 0800 832 800 renseigne. Les dimanches et jours fériés, la pharmacie de garde est ouverte de 11h à 12h et de 18h à 18h30. Médecin de garde de la Basse-Areuse: 079/387 21 00. Médecin de garde de la Côte neuchâteloise: 730 16 30. Médecin de garde région Bevaix-Béroche: 835 14 35. Dentiste de garde: 722 22 22. Hôpital de la Béroche: 836 42 42.

ENTRE-DEUX-LACS. Pharmacie du Landeron 752 35 35 (le soir uniquement sur appel téléphonique). Permanence médicale: votre médecin habituel.

DISTRICT DU VAL-DE-TRAVERS. Médecin de garde: du lu au sa de 18h à 8h, Cabinet groupe, Fontainemelon, 853 49 53. Dentiste de garde: 722 22 22. Pharmacie de service: la police renseigne au 888 90 00. Permanence médicale: votre médecin habituel ou hôpital de Landeyeux 853 34 44.

DISTRICT DU VAL-DE-TRAVERS. Pharmacie de garde: 888 90 00. Hôpital et maternité, Couvet: 864 64 64. Urgences-santé et ambulance: 144. Médecin de garde: 888 90 00. Permanence médicale: votre médecin habituel. Dentiste de garde: 722 22 22 à Neuchâtel ou 913 10 17 à La Chaux-de-Fonds.

LA CHAUX-DE-FONDS. Pharmacie de service: Espace-Santé pharmacie Coop, Espace 5, jusqu'à 19h30 (en dehors de ces heures, 913 10 17). Permanence médicale et ophtalmologique: 913 10 17. Hôpital: 967 21 11. Clinique Lanix: 910 04 00. Permanence gynécologique: 913 10 17. Dentiste de garde: 913 10 17.

LE LOCLE. Pharmacie de service: Mariotti, jusqu'à 20h (en dehors de ces heures, 931 10 17). Permanence médicale: 117 ou hôpital 933 61 11. Dentiste de garde: 931 10 17.

JURA BENOIS.
CORGÉMONT. Médecin: Dr Ennio Salomoni 489 17 66 ou Dr de Watterville 489 11 67.

COURTELARY. Médecin: Dr Bernacki-Dzewiecka, 944 11 42 ou Dr Ruchonnet 944 10 10.

SAINT-IMIER. Pharmacie de service: renseignements au 111. Médecin de service: 079 240 55 45 (24h/24h). Urgence et ambulance: 942 23 60. Hôpital: 942 24 22.

SONCEBOZ. Médecin: Dr Ivano Salomoni, 489 24 24.

TRAMELAN. Pharmacie: Schneberger, 487 42 48 ou von der Weid, 487 40 30. Médecin: Dr Graden, 487 51 51, Dr Meyer 487 40 28 ou Dr Geering, 487 45 45.

JURA - LES BREULEUX. Médecin: Dr Tettamanti 954 17 54.

LE NOIRMONT. Pharmacie: Saint-Hubert, 953 12 01. Médecin: Dr Bosson, 953 15 15.

SAIGNELÉGIÉ. Pharmacie: des Franches-Montagnes, 951 12 03. Médecin: Dr Rossel 951 12 84, Dr Meyrat, 951 22 33, Dr Anker 951 22 88 ou Dr Kovats, 951 15 50. Ambulance: 951 22 44. Hôpital: 951 13 01.

SUD DU LAC.
HAUT ET BAS-VULLY. Médecin de garde: 026 670 32 00. Ambulance: 026 670 25 25.

AVENCHES. Service du feu: 117 ou 026 675 12 21.

VÉTÉRIINAIRE DE GARDE: le téléphone de votre vétérinaire renseigne.

Toutes les autres informations pratiques, non ponctuelles, sont publiées au début de chaque mois (sur une page à conserver).

AUJOUR-D'HUI

NEUCHÂTEL

Hôtel Touring au Lac (1er étage): 20h30, «Recherche intérieure et tradition», soirée-conférence avec M. René Chapus.

Place du Port: 15h et 20h, cirque Knie.

COLOMBIER

Centre scolaire secondaire (CESCOLE): 20h, «2000 ans de musique», par la chorale de Cescole, direction Jean-Claude Guermann. Au piano: Marlyse Monnier.

CINÉMAS

Le programme des films diffusés dans les salles de Neuchâtel figure dans la page des programmes TV.

LA CHAUX-DE-FONDS

ABC (967 90 42)

THE BIG LEBOWSKI. Me 20h45 (VO st. fr/all.). 16 ans. De E. & J. Cœn.

AFTER LIFE. Me/je/ve 18h30, sa 20h45, di 18h30 (VO st. fr/all.). 12 ans. De H. Kore-eda.

LE GRAND SAUT. Je/ve 20h45, sa 18h30, di 20h45 (VO st. fr/all.). 16 ans. De E. & J. Cœn.

CORSO (916 13 77)

Relâche.

EDEN (91313 79)

HYPNOSE. 16h-18h15-20h30.

16 ans. Première vision. De D. Kœpp.

PLAZA (916 13 55)

GLADIATOR. 14h-17h-20h15.

16 ans. 2me semaine. De R. Scott.

SCALA (916 13 66)

JET SET. 15h-18h-20h30. 12 ans. 2me semaine. De F. Onteniente.

28 JOURS, EN SURSIS. 15h-20h45. 12 ans. 2me semaine. De B. Thomas.

À LA VERTICALE DE L'ÉTÉ. 18h. 12 ans. 2me semaine. De T. Anh Hung.

FANTASIA 2000. 15h30. Pour tous. 5me semaine. De P. Hunt et H. Butoy.

LISTE D'ATTENTE. 18h-20h30 (VO st. fr/all.). 12 ans. Première suisse. De J. C. Tabio.

COUVET

COLISÉE (863 16 66)

Relâche.

LA NEUVEVILLE

LA MUSÉE (751 27 50)

LA COUPE. Me 20h30. 7 ans.

BÉVILARD

PALACE

HYPNOSE. Ve/sa/di 20h30. 16 ans. De D. Kœpp.

LES BREULEUX

LUX

MON VOISIN LE TUEUR. Ve/sa 20h30, di 20h. 12 ans. De J. Lynn.

LE NOIRMONT

CINÉLUCARNE (953 11 84)

Relâche pour travaux jusqu'à 15.8.

SAINT-IMIER

ESPACE NOIR (941 35 35)

TAVANNES

CINÉMA ROYAL

HYPNOSE. Ve 20h30, sa 18h-21h, di 17h. De D. Kœpp.

BOYS DON'T CRY. Di 20h30 (VO). 16 ans. De K. Peirce.

TRAMELAN

CINÉMATOGAPHE (487 45 61)

MISSION TO MARS. Me 20h, ve 20h30, sa 21h, di 17h. 12 ans. De B. De Palma.

LE TEMPS RETROUVÉ. Je 20h, sa 18h, di 20h. 14 ans. De R. Ruiz.

STUART LITTLE. Me 15h, sa/di 14h. Pour tous. De R. Minkoff.

Pour plus d'informations, voir notre page "Cinéma" publiée chaque vendredi.

EXPOS/DIVERS

NEUCHÂTEL

Bibliothèque publique et universitaire. «Friedrich Dürrenmatt - Du Vallon de l'Ermitage à la scène internationale», lu-ve 8-20h, sa 8-17h. Jusqu'à 31.7. «Manuscrits de Jean-Jacques Rousseau», me/sa 14-17h, ou sur rdv. 717 73 00.

Ecole-club Migros. Cédric Magnin «Art». Lu-je 8-20h30, ve 8-20h, sa 8-12h. Jusqu'à 31.8.

Home Clos-Brochet. Créations de ferblanterie d'art et d'ornements d'exposition réalisés par Michel Sombrun. Tous les jours 14-18h. Jusqu'à 16.7.

Jardin botanique. François Schneider, céramiques, jusqu'à 18.9; «Comme un arbre dans la Ville», exposition de la Fondation suisse d'éducation pour l'environnement, jusqu'à 30.7; «Le jardin des parfums et des senteurs», jusqu'à 30.9. Parc et serres ouverts tous les jours 9-20h. Serres fermées le lundi.

Piscines du Nid-du-Crô: extérieure: lu-di 9-20h; intérieure: lu-ve 8-22h, sa 8-21h, di 9-22h.

Port: Lunch Boat, croisière sur le lac, tous les jours, départ à 12h10, retour à 13h20.

Croisière sur les trois lacs, tous les jours (sauf lundi) départ à 9h, retour à 18h40.

Apéro Night, croisière sur le lac, tous les soirs départ à 18h10, retour à 19h20. Jusqu'à 24.9.

Croisière avec dégustation au Caveau de Cortaillod. Départ de Neuchâtel (tous les ve/sa/di) à 17h, arrivée à Cortaillod à 17h35. Départ du port de Cortaillod à 19h10, retour à Neuchâtel à 19h45. Jusqu'en septembre.

Villa Lardy/salle Aimé Montandon. Huiles, gravures encre de Chine. L'après-midi ma-ve 14-17h sur rdv pris au Musée d'art et d'histoire à Neuchâtel.

BOUDRY

La Passade (Espace culturel). Exposition de peintures de Jean-Claude Jaberg. Tous les jeudis 17-19h, ainsi que le soir des représentations. Jusqu'à 9.7.

Pavillon d'information A5, cour de l'ancien collège, ma 14h45-18h30.

CERNIER

Au Site. «Mycotopia» 3ème Festival des jardins extraordinaires. Ouvert de 9h à la tombée de la nuit. Jusqu'à 8.10.

FRESENS
Home Chantevent. Huiles, aquarelles, peinture chinoise et néopastel de Ruth Vouillamoz de Neuchâtel. Tous les jours 14-18h. Jusqu'à 31.8.

LES GENEVEYS-SUR-COFFRANE
Le Louverain. «La jachère», exposition par des jeunes artistes du Val-de-Ruz. Jusqu'à 1.7.

MARIN

Papilorama/Nocturama. Tous les jours 10-18h.

SAINT-AUBIN
Pavillon d'information A5, rue de la Poste, me 14h45-18h30.

SAINT-SULPICE
Vapeur Val-de-Travers. Visites du dépôt, tous les samedis 9-17h et sur demande, tél/fax 751 38 07.

TRAVERS

Mines d'asphalte de La Presta. Groupes: visites toute l'année, toute la journée sur réservation; rens/réserv. au 863 30 10. Individuels: tous les jours à 10h et 14h. Café des mines: tous les jours de 9h30 à 17h. Le soir ouvert dès 15 personnes sur réservation.

VALANGIN
Moulin de la Tourelle. Danièle Carrel, aquarelles. Me-di 15-19h, ou sur rdv 857 24 33. Jusqu'à 16.7.

LA CHAUX-DE-FONDS
Bibliothèque de la Ville. Peintures de György Selmeçi. Lu 14-20h, ma-ve 10-20h, sa 10-16h. Jusqu'à 19.8.

Bois du Petit-Château. Tous les jours de 8h à 19h (été) ou 17h (hiver). Vivarium: 9-12h et 14-18h (été) ou 17h (hiver).

BELLELAY

Abbatiale. Ivan Moscatelli. Tous les jours 10-12h/14-18h. Jusqu'à 3.9.

LES PONTS-DE-MARTEL
Fromagerie. Démonstration tous les jours, 8-12h/17-19h; fabrication 8-10h.

Home Le Martagon. Peintures de Martine Magnin. Jusqu'à 4.8.

SAIGNELÉGIÉ
Centre Nature Les Cerlatez. Gravures de Jacques Rime. Ma-di 13h30-17h30. Jusqu'à 29.10.

SAINT-IMIER
Relais culturel d'Erguël. Sèyo, Tarkin et Seaz, graffiti. Ma-ve 14-18h (en juin et les 12/13 août sa/di 14-17h). Jusqu'à 13.8.

TRAMELAN
CIP. Anne Merazzi et Hervé Calame, peintures en duo et en solo. Lu-ve 8-18h, sa/di 14-17h. Jusqu'à 30.6.

NEUCHÂTEL
Musée d'art et d'histoire. «La ligne qui pense - Hanns Schimansky». Jusqu'à 17.9. Ma-di 10-17h.

***Musée d'ethnographie*.** «Faites vos yeux». Ma-di 10-17h. Jusqu'à 24.9.

Musée d'histoire naturelle. «Né pour sentir...», exposition interactive sur l'odorat, jusqu'à 9.7. Ma-di 10-17h.

Musée cantonal d'archéologie*. Fermé.

BOUDRY
Musée de l'Areuse. Di 14-18h ou sur demande au 846 19 16.

Musée de la vigne et du vin. «Magie et vin». Ma-di 14-17h ou sur rdv 730 39 35. Jusqu'à 30.6.

CERNIER
Musée des sapeurs-pompier. Collection d'objets divers datant du 19me siècle à ce jour. Visites sur demande, 861 43 81.

COLOMBIER
Château. Musée militaire et des toiles peintes, mémorial de la Brigade frontière 2, ouverts du mercredi au vendredi, visite commentée à 15h, ainsi que le 1er dimanche du mois. Visites commentées à 14h et 15h30. Jusqu'à 31.10.

LE LANDERON
Musée de l'Hôtel-de-Ville. Collections permanentes (poteries de l'âge du bronze, orfèvrerie, armes anciennes), diaporama «Le Landeron au coin du feu (fr/all)». Groupe dès 15 personnes tél 752 35 70. Ouvert les 1er sa/di de chaque mois de 15h30 à 17h30.

LA NEUVEVILLE
Musée d'histoire. Pirogue néolithique, canons de Charles le Téméraire. S'adresser à la conservatrice, Mme M. Althaus, 751 11 48.

VALANGIN
Château. «Les Sandoz, du moyen-âge au 11e millénaire, une famille neuchâteloise à la conquête du monde», jusqu'à 19.11. Tous les jours 10-12h/14-17h sauf vendredi après-midi et lundi tout le jour.

VAL-DE-TRAVERS
Musée Industriel - Site de la Presta. Présentation de l'Atelier Bourquin et des machines à tricoter Dubied en fonctionnement sur réservation uniquement. Balade libre à travers le musée pendant les heures d'ouverture du café des Mines. Tél 863 30 10.

Musée régional. Me/je/sa/di 14-17h. Groupes sur rdv 861 35 51.

Musée Jean-Jacques Rousseau. Ouvert toute l'année sur rdv au 861 13 18.

LA CHAUX-DE-FONDS
Musée des beaux-arts. «Pierrette Bloch, de crin et d'encre», jusqu'à 24.9. Et les collections permanentes: art neuchâtelois, suisse et international (19e et 20e siècles). Collection René et Madeleine Junod (Liotard, Constalbe, Delacroix, Van Gogh etc.). Ma-di 10-12h/14-17h.

Musée d'histoire. «Histoire de la commune des Eplatures: 1850-1900», jusqu'à 3.9. «100 ans de torréfaction de café, histoire d'une entreprise familiale à 1000 mètres d'altitude», jusqu'à 22.10. Et les collections permanentes. Ma-ve 14-17h, sa 14-18h, di 10-12h/14-18h. Dimanche matin gratuit.

***Musée d'histoire naturelle*.** «Epices d'ailleurs, herbes d'ici», jusqu'à 10.9. Et les collections permanentes de faune régionale et africaine. Dioramas. Faune marine. Collection Boillat. Jeux. Ma-sa 14-17h, di 10-12h/14-17h.

Musée international d'horlogerie. «L'heure publique: 66 idées nouvelles», jusqu'à 10.9. «L'homme et le temps» histoire de la mesure du temps. Ma-di 10-17h.

Musée paysan et artisanal. «Froid dehors, chaud dedans - Suisses et Français face au froid de la haute chaîne jurassienne», jusqu'à 26.2.01. Ma-sa 14-17h, di 10-12h/14-17h. Dentellières au travail le premier dimanche du mois.

LE LOCLE

Musée des beaux-arts. «Portraits d'œuvres», avec projection simultanée de 4 vidéos réalisées par Pierre Zaline, jusqu'à 27.8. Et les collections permanentes. Ma-di 14-17h.

Musée d'horlogerie. Château des Monts. «Montres-bijoux du 19e siècle», très rares bracelets et montres d'une beauté et d'une richesse incomparables, jusqu'à 3.9. «Les Temps du temps», un voyage extraordinaire dans le temps. Ma-di 10-17h.

Moulins souterrains du Col-des-Roches. Tous les jours 10h-17h30. Visites guidées prévues à 10h15, 11h45, 13h15, 14h45, 16h15. Groupes: (dès 20 personnes) toute l'année sur réservation au 931 89 89. Visites également en dehors de l'horaire.

LES GENEVEZ
Musée rural jurassien. Renseignements au 484 97 88.

MOUTIER
Musée du tour automobile et d'histoire. Lu-ve 14-17h, ainsi que sur dem. tel/fax 493 68 47.

MURIAUX
Musée de l'automobile. Lu-sa 10-12h/13h30-18h, di 10-18h, jusqu'à 14.11.

PORRENTRU
Musée de l'Hôtel-Dieu. «La Communauté juive dans le Jura», jusqu'à 20.8. Ma-di 14-17h.

LA SAGNE
Musée régional. Maison communale. Chambre neuchâteloise, objets début de siècle, oiseaux et mammifères de la région. Premier dimanche du mois 13h30-17h.

SAINT-IMIER
Musée de minéraux (Passage Central 6). Visite sur demande, commentée et gratuite 941 16 02.

VILLERS-LE-LAC
Musée de la montre. Me-di 10-12h/14-18h (juillet-août ouvert tous les jours). Pour les groupes, ouverture sur demande toute l'année (03 81 68 08 00 ou 03 81 68 00 06).

***Musées affiliés au passeport musées suisses*.**

ART/GALERIES

NEUCHÂTEL
Atelier de l'Ange. Expo permanente de sculptures en terre raku par Dominique Humblot. Ouvert sur rdv 721 10 73 ou 079/693 24 39.

Galerie-atelier Aletha. Expo permanente. Peintures et sérigraphies. Sur rdv 724 68 36.

Galerie-atelier du Château. Expo permanente Demierre, peintures. Lu-sa 13h30-18h.

Galerie-atelier Coï (Evoles 14). Peintures-gravures. Expo permanente. Lu-ve 9-18h30, sa 9-16h. Tél 725 77 93.

Galerie-atelier Devaud. Expo permanente Devaud, céramique. Ve/sa 15-18h (Tél. 730 42 19).

Galerie-atelier Myriade. Peinture - peinture sur soie - encre de Chine et collage. Visite sur rdv 730 36 06.

Galerie-atelier des Terreaux. Expo permanente du Cercle artistique des peintres sur porcelaine. Je/ve/sa 10-12h/15-17h et sur rdv 731 19 86.

Galerie Ditesheim. Œuvres récentes de Miklos Bokor. Ma-ve 14-18h30, sa 10-12h/14-17h, di 15-18h. Jusqu'à 15.7. Tél 724 57 00.

Galerie «Gibraltar 20». «Le sérum d'Eternité», légende de la naissance des fées. Exposition réalisée par Sarah Pittet de Neuchâtel. Lu 10-18h30, ma/me/ve 8-18h30, sa

AVIS MORTUAIRES

COUVET

Son frère:
Monsieur Louis Ducommun à La Chaux-de-Fonds
Sa nièce:
Le Docteur Catherine Ducommun-Nagy et son mari
Le Professeur Ivan Boszormenyi-Nagy à Glenside,
Pennsylvanie USA

Sa filleule:
Madame Sylvie Nadler à Wiler by Utzenstorf
Ses cousins et cousines, les descendants de Auguste
Ducommun, Paul Ducommun, Marie Jeanneret-Ducommun,
Emile Jampen, Fritz Haemerli,
ainsi que les familles parentes, alliées et amies

ont le grand chagrin de faire part du décès de

Mademoiselle

Suzanne DUCOMMUN

organiste

leur sœur, tante, marraine et cousine survenu à Couvet, le 26
juin 2000.

Couvet, le 26 juin 2000.

Je me suis endormie sur le chemin de
l'éternité, seul chemin de l'égalité où
chacun doit passer.

Le culte aura lieu le jeudi 29 juin au temple de Couvet, à 13
heures 30, suivi de l'ensevelissement au cimetière de Couvet.

Domicile mortuaire: Home Dubied à Couvet.

Domicile de la famille: Monsieur Louis Ducommun
Rue des Granges 14
2300 La Chaux-de-Fonds

Un merci tout particulier à la direction et au personnel du
Home Dubied pour leur gentillesse et leur dévouement

**Il ne sera pas envoyé de lettre de faire part,
le présent avis en tenant lieu**

TRAVERS

Ô Dieu, tu es mon Dieu

Alice Bachmann à Saint-Aubin
Mireille et Robert Delit - Bachmann à Vaumarcus
Jacques Bachmann à Neuchâtel
Simone Oswald - Tach et famille
Les descendants de feu Emile Landry
ainsi que les familles parentes, alliées et amies
ont le chagrin de faire part du décès de

Madame

Elisabeth LANDRY

née BACHMANN

qui s'est endormie dans sa 98^{me} année.

2024 Saint-Aubin, le 27 juin 2000.
(Home La Perlaz)

Mon âme, bénis l'Eternel et n'oublie
aucun de ses bienfaits.

La cérémonie aura lieu au centre funéraire de Beauregard à
Neuchâtel, vendredi 30 juin, à 14 heures.

Le corps repose au pavillon de l'hôpital de la Béroche.

Adresse de la famille: Mireille et Robert Delit
2028 Vaumarcus

**En souvenir de la défunte vous pouvez penser
au home La Perlaz, CCP 20-4799-5**

**Il ne sera pas envoyé de lettre de faire part,
le présent avis en tenant lieu**

La Direction et le Personnel des Fabriques de Tabac Réu-
nies S.A. ont le profond regret de faire part du décès de

Monsieur

Kurbani AYTAS

leur collaborateur et ami de travail depuis 16 ans, survenu
dans sa 40^{me} année. Nous en garderons le meilleur des sou-
venirs.

028-264396

Le chemin de sa vie fut bien trop court et difficile, il l'a
parcouru avec un courage exemplaire, il est parti tel un oiseau
vers la liberté et la paix.

Adieu DAMIEN

très cher ami et collègue.
En pensée avec ta famille.

Philippe et connaissances
Espace Campus

028-264397

AVIS MORTUAIRES

THIELLE-WAVRE



Je cherche l'Eternel et il m'a répondu.
Il m'a délivré
de toutes mes souffrances.

Nous avons la profonde tristesse de faire part du décès de

Monsieur

André PELTIER

notre très cher papa, beau-papa, grand-papa, arrière-grand-
papa, beau-frère, oncle, cousin, parent et ami, survenu dans
sa 86^{me} année.

Font part de leur tristesse:

Monsieur et Madame Pierre-André Peltier-Aeschlimann, leurs
enfants et petits-enfants;

Monsieur Jean-Jacques Peltier et son amie Rosemarie;

Monsieur et Madame Francis Peltier-Emery et leurs enfants
Jean-Michel, son amie et Stéphane;

Monsieur Mathieu Boillat, ses enfants et petits-enfants;

Monsieur Joseph Rolle, ses enfants, petits-enfants et arrière-
petits-enfants,

ainsi que les familles parentes et alliées.

2075 Thielle-Wavre, le 26 juin 2000.

La cérémonie sera célébrée en l'église catholique de Saint-
Blaise, jeudi 29 juin, à 14 heures 30, suivie de l'incinération.

Le défunt repose au Home Saint-Joseph, à Cressier.

Domicile de la famille: Famille Francis Peltier
Closel 14 - 2074 Marin

R. I. P.

Cet avis tient lieu de lettre de faire part

028-264438

La direction et le personnel d'Adax SA présentent leurs
sincères condoléances à leur collaborateur, Monsieur Francis
Peltier, ainsi qu'à sa famille, pour le décès de son papa

Monsieur

André PELTIER

028-264441

Le Chœur d'hommes de Cornaux a le pénible devoir de faire
part du décès de

Monsieur

André PELTIER

membre honoraire de la société.

Pour les obsèques se référer à l'avis de la famille.

J'ai patiemment attendu l'Eternel,
Il s'est tourné vers moi,
Il a ouï mon cri.

Lisette et Jean-Pierre Petter-Balmer à Colombier

Isabelle et Roland Roth Petter et-leurs enfants
à Bienne,

Catherine Petter à Valangin

Claude-Hélène et René Steiner-Balmer et leurs enfants au
Cerneux-Péquignot,

Les familles Balmer, Bachmann, parentes et alliées,

ont le chagrin de faire part du décès de

Monsieur

Philippe BALMER

enlevé à leur tendre affection dans sa 69^{me} année.

Valangin, le 24 juin 2000.

Selon le désir du défunt, la cérémonie a eu lieu dans l'intimité
de la famille.

Domicile de la famille: Lisette et Jean-Pierre
Petter-Balmer
Crêt-Mouchet 4
2013 Colombier

Le présent avis tient lieu de lettre de faire part

028-264132

REMERCIEMENTS

Dans l'impossibilité de répondre à chacun, la famille de

Monsieur

Jacques CIMA

remercie très sincèrement toutes les personnes qui ont pris
part à son deuil par leur présence, leur message, leur envoi de
fleurs ou leur don, qui sont autant de témoignages d'affection
et de sympathie qui nous ont réconfortés et qui nous ont fait
ressentir l'estime et l'amitié que vous lui portiez.

Nous vous en sommes très reconnaissants.

Un merci particulier au Docteur Jean-Marc Pessina, à la Doc-
torese Françoise Beyner ainsi qu'au personnel de l'Hôpital de
Landeyeux.

Cormondrèche, juin 2000.

028-264294

ACCIDENTS

Neuchâtel
Passager blessé

Dans la nuit de lundi à hier,
vers 1h30, une voiture
conduite par une habitante du
Landeron circulait rue de la
Côte, à Neuchâtel, en direction
est. Peu avant le chemin du
Grand-Pin, cette conductrice
heurta deux voitures en sta-
tionnement sur le bord droit de
la chaussée, avant de terminer
légèrement blessé, le passager, un
habitant de Neuchâtel, a été
conduit à l'hôpital par un auto-
mobiliste. /comm

Auvernier
Collision

Hier, vers 6h45, une voiture
conduite par un habitant d'Au-
vernier quittait le chemin
d'accès à l'immeuble route de
la Gare 25, à Auvernier, avec
l'intention d'emprunter ladite
route en direction de Peseux.
Lors de cette manœuvre, une
collision se produisit avec une
moto conduite par un habitant
de Neuchâtel, qui circulait en
direction de Colombier.
Blessé, le motard a été trans-
porté en ambulance à l'hôpi-
tal. /comm

ÉNERGIE

Chauffage Contrôle
continu des installations

(Température extérieure
moyenne et degrés-jours)

Valeurs hebdomadaires
Du 19 au 25 juin

Température	Degrés-jours
Neuchâtel (ville):	22,0° C 0,0 DJ
Littoral ouest:	20,8° C 0,0 DJ
Littoral est:	22,1° C 0,0 DJ
Val-de-Ruz:	17,2° C 16,8 DJ
Val-de-Travers:	17,7° C 0,0 DJ
La Brévine:	14,8° C 20,7 DJ
Le Locle:	15,2° C 20,0 DJ
La Chx-de-Fonds:	15,5° C 20,4 DJ
La Vue-des-Alpes:	13,0° C 37,1 DJ

Les chiffres publiés ci-des-
sus permettent de surveiller
la consommation d'énergie
pour le chauffage des bâti-
ments. La première colonne
correspond aux températures
moyennes hebdomadaires en-
registrées dans le canton.

Les «degrés-jours» don-
nent une indication sur les
besoins théoriques de chauf-
fage.

Renseignements: Service
cantonal de l'énergie, tél.
889.67.20.

ÉTATS CIVILS

NEUCHÂTEL

NAISSANCES - 15.6.
Guye-Bergeret, Samuel Yvan,
fils de Guye-Bergeret, Sté-
phane Yvan et de Guye-Berge-
ret née Grégoire, Anne Gina
Lolita; Martin, Tanya, fille de
Martin, Christian Thierry et
de Martin née Verrigni, Natha-
lie Dominique. 16. Martignier,
Blaise Henri et de Martignier
née Friedli, Claire. 17. Cuche,
Leandro Nicolas, fils de
Cuche, Pierre et de Cuche née
Mora, Zuniga, Frida Tatiana.
18. Isler, Nicolas, fils de Isler.
Matthias Rudolf et de Isler née
Hildenbeutel, Anne Ger-
maine.

MARIAGES CÉLÉBRÉS -
15.6. Ghilmetti, Christian et
Sida, Aungsavara. 16. Dufour,
Christophe François et Blan-
chet, Joanne Marie France
Louise; Diego Marquez, Abe-
lardo et Rodriguez, Veronica.

DÉCÈS - 13.6. Simon née
Baudin, Liliane Andrée, 1922,
épouse de Simon, Jean Bap-
tiste Joseph; Nobs, Jean,
1920, divorcé. 16. Nusbaumer
née Bura, Liliane Madeleine,
1902, veuve de Nusbaumer,
Louis Auguste; Schalden-
brand née Rauss, Marcelle
Jacqueline, 1917, veuve de
Schaldenbrand, Edmond
Pierre. 17. Schneider, Louis
Ernest, 1914, veuf de Schnei-
der née Brunner, Lydia; Joli-
don née Fontana, Marthe
Hélène, 1912, veuve de Joli-
don, Oscar Armand Léon. 18.
Grosjean, Gaston Louis, 1928,
époux de Grosjean née Soom.,
Vérène; Jean-Petit-Matille,

Willy, 1917, divorcé. 19.
Donzé, Claudine Amélie,
1915, célibataire.

LA CHAUX-DE-FONDS

MARIAGES CIVILS - 16.6.
Monroy Paredes, Mario Chris-
tian et Clark, Caroline; Drollin-
ger, Andreas Peter et Tissot-Da-
guette, Marie Sophie Garance;
Leuba, Raphaël et Aubry, Ca-
therine Maryse; Morier, Eric
Olivier et Haldimann Corine;
Veya, Raphaël et Oliveira do
Espírito Santo, Ana Cristina;
Sandoz, Jean-Paul et Rous-
seau, Patricia.

DÉCÈS - 16.6. Wyssmüller,
Jean, 1913, époux de
Wyssmüller née Vuille, Cécile
Marguerite; Bögli, Jean Pierre,
1925, époux de Bögli née Cors-
want, Lucienne Renée.



NAISSANCES

*Tendrement...
...avec des mots d'amour,
nous avons accueilli dans
un bonheur immense*

Nathan, Vincent

le 27 juin 2000

Loïc, Gaëtan,
Quentin, Benjamin,
Serge et Geneviève
JACOT SCHUMACHER
Sous-les-Châtaigniers
2028 Vaumarcus
Maternité de Landeyeux

028-264408

REMERCIEMENTS

Profondément touchée par les nombreux témoignages de sym-
pathie et d'affection reçus lors de son deuil, la famille de

Madame

Rosanne WERLÉ-BLANC

remercie très sincèrement toutes les personnes qui ont pris
part à sa douloureuse épreuve, soit par leur présence, leurs
messages, leurs envois de fleurs ou leurs dons.

Elle les prie de trouver ici l'expression de sa profonde recon-
naissance.

Neuchâtel, juin 2000.

028-264256

PERMANENCE
POMPES FUNÈRES

WASSERFALLEN SA

730 40 00

RUE DES TUNNELS 1
NEUCHÂTEL

CONSEILS EN PRÉVOYANCE FUNÉRAIRE

DÉLAI jusqu'à 21 heures

Remise des textes:

jusqu'à 17 heures: PUBLICITAS

tél. 032/729 42 42

fax 032/729 42 43

dès 17 heures: L'EXPRESS

tél. 032/723 53 00

fax 032/723 53 09

Hier à 14 heures

En Suisse...

Bâle: beau, 21°
 Berne: beau, 20°
 Genève: peu nuageux, 21°
 Locarno: beau, 23°
 Sion: beau, 23°
 Zurich: beau, 19°

...en Europe

Athènes: beau, 31°
 Berlin: très nuageux, 15°
 Istanbul: très nuageux, 22°
 Lisbonne: très nuageux, 22°
 Londres: très nuageux, 21°
 Madrid: beau, 28°
 Moscou: très nuageux, 27°
 Paris: beau, 20°
 Rome: beau, 27°

... et dans le monde

Bangkok: pluvieux, 29°
 Le Caire: beau, 36°
 Johannesburg: beau, 18°
 Miami: pluvieux, 32°
 Pékin: nuageux, 35°
 Rio de Janeiro: nuageux, 29°
 San Francisco: nuageux, 21°
 Sydney: nuageux, 16°
 Tokyo: nuageux, 27°

Aujourd'hui
 Espoir et désespoir
 se mêlent

Situation générale: quelle mouche a bien pu piquer notre temps? A peine s'était-il installé au beau qu'une zone instable vient le titiller depuis le sud-ouest. Ainsi, un front nuageux lié à la petite dépression méditerranéenne a atteint le massif alpin, se montrant suffisamment provocant pour intimider l'anticyclone et le renvoyer à ses chères études.

Prévisions pour la journée: la machine est déjà grippée au petit jour. Des nuages parfois menaçants ont profité de la nuit pour envahir notre région, donnant lieu à quelques ondées. Le mercure est indifférent à ces manœuvres et marque à peu près les mêmes valeurs qu'hier, 23 degrés sur le Littoral et 19 à 1000 mètres.

L'après-midi, les passages nuageux cachent par moments un soleil assez généreux en plaine, alors que des manifestations orageuses sont encore possibles sur les reliefs.

Demain: brève accalmie.

Ensuite: de plus en plus nuageux et orageux.

Jean-François Rumley

Températures
 Aujourd'hui à 14 heures

Neuchâtel: 23°
 Boudry: 23°
 Cernier: 21°
 Fleurier: 20°
 La Chaux-de-Fonds: 19°
 Le Locle: 19°
 La Vue-des-Alpes: 16°
 Saignelégier: 19°
 St-Imier: 20°

HK
 AEFELIGER & KAESER SA
QUINCAILLERIE
 ...son expo d'outillage
 avec son partenaire
metabo
 Neuchâtel
 Téléphone 032 727 73 00

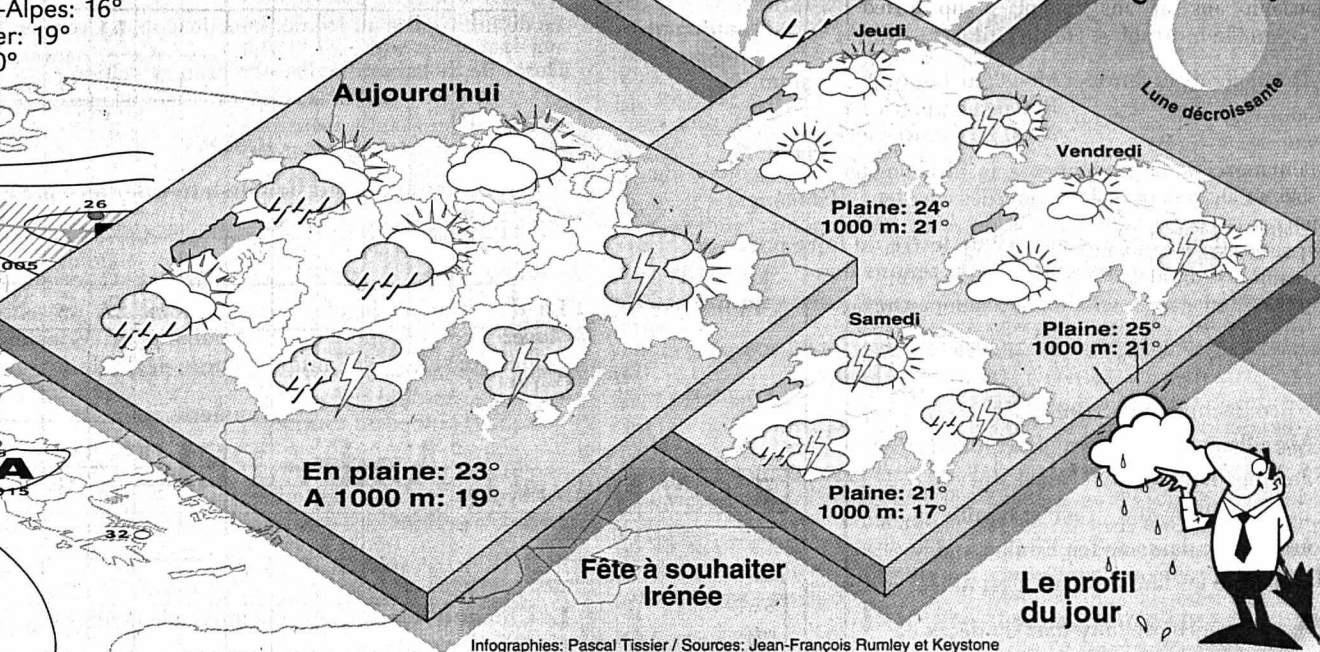
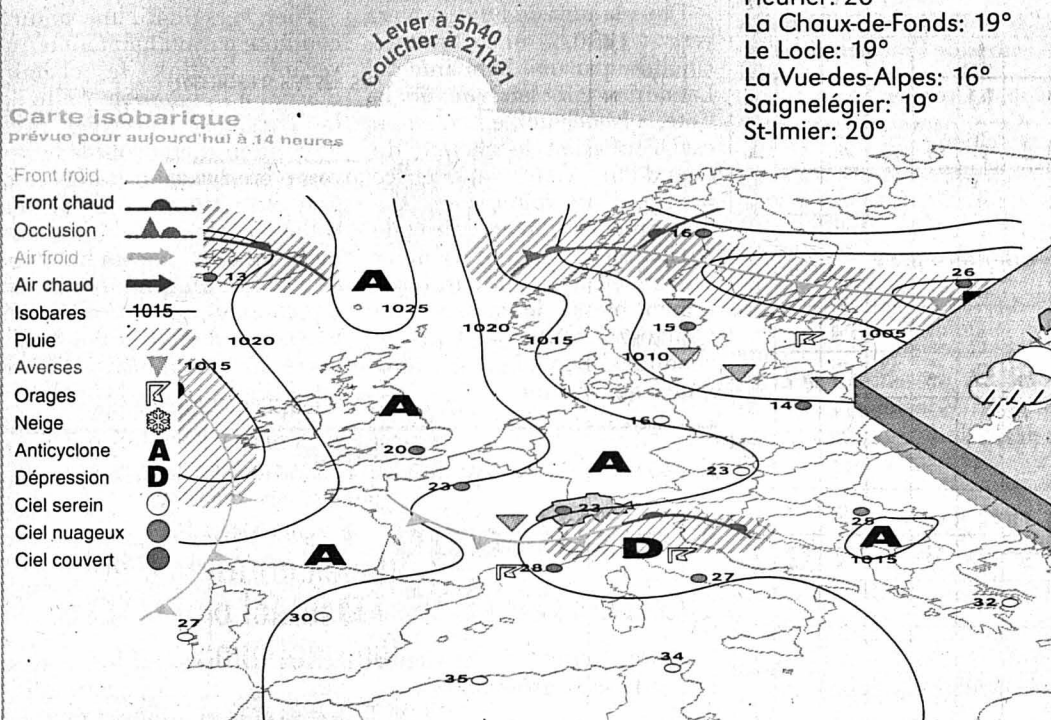
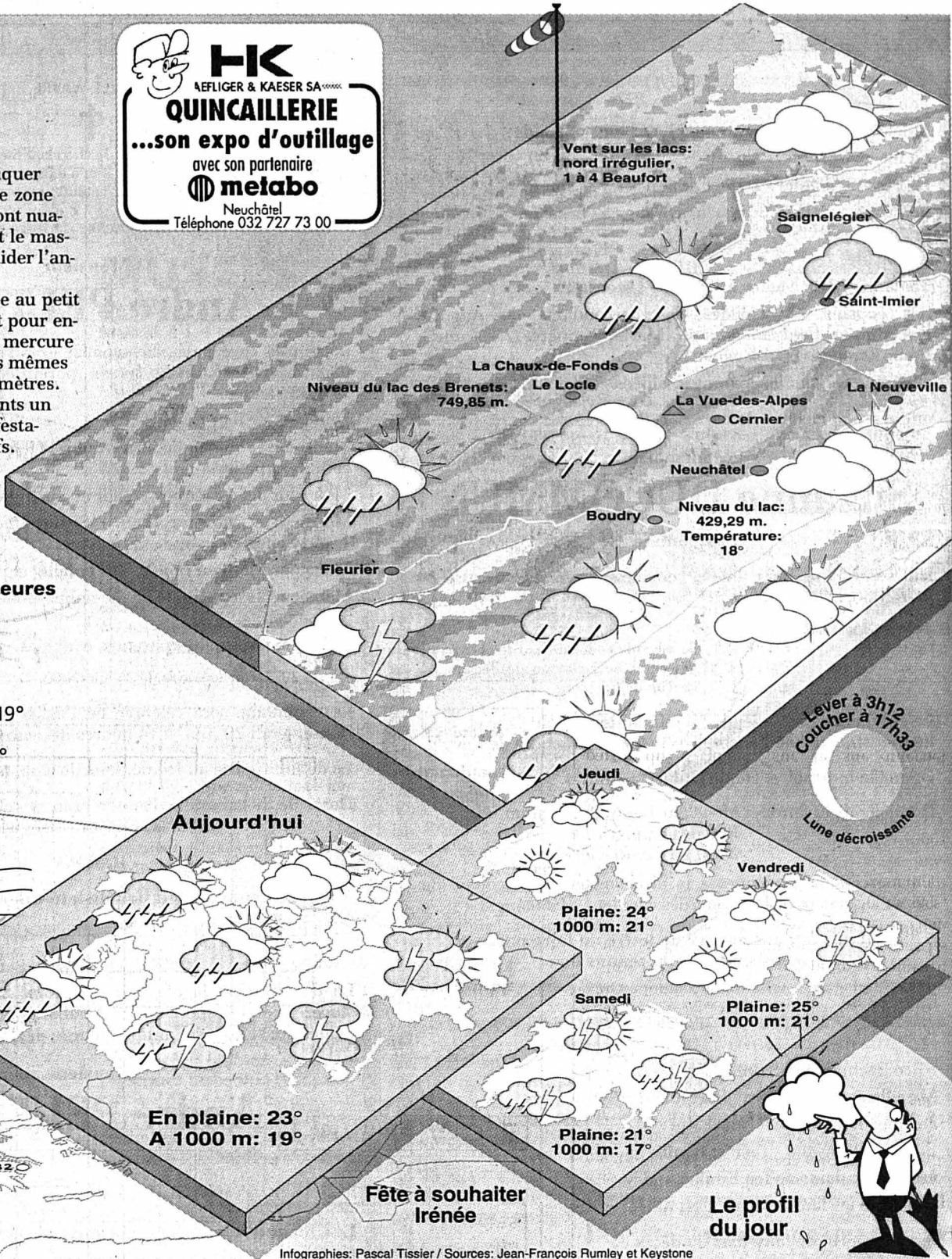

A louer
 à la demi-journée,
 à la journée
 ou à votre convenance:
 machines, outillage,
 accessoires pour le jardin,
 l'entretien de la maison, le chantier,
 tous travaux intérieurs et extérieurs, etc.
 Conseils et informations par nos spécialistes.

multirent
 Vermietung-Location
HK
 HAEFELIGER & KAESER SA
 Chemin des Mulets 1-3, 2000 Neuchâtel
 Téléphone 032 727 73 50 Fax 032 727 73 09

SCRABBLE
 Le top en 3 minutes
 M. Cossa
 Vos lettres: **THYNAD E**

? Symbolise un joker

□ Lettre compte double
 ■ Lettre compte triple
 □ Mot compte double
 ■ Mot compte triple

Solution en page Mémento

Insolite Sac à main... pour la bonne cause

On l'a remarqué dans maintes capitales à travers le monde, plein des secrets gouvernementaux d'un des plus célèbres premiers ministres britanniques. Aujourd'hui, l'un des sacs à main de Margaret Thatcher est proposé aux enchères dans une opération à visée caritative. Celle que l'on a surnommée la «Dame de Fer» a annoncé qu'elle avait fait don de son sac noir Ferragamo pour une vente aux enchères dont les recettes iront à une organisation de lutte contre le cancer du sein.

Les sacs à main de l'ex-premier ministre conservateur sont devenus des accessoires familiers lors des rencontres de Margaret Thatcher avec les grands de ce monde. De ses sacs, la «Dame de Fer» retirait des documents en pleine discussion sur des sujets allant des missiles nucléaires aux subventions européennes pour les agriculteurs. Les acheteurs intéressés pourront acquérir l'accessoire lors d'une vente aux enchères de dix jours, qui commence à partir du 3 juillet, sur le site internet <http://www.handbag.com./ap>

RUBRIQUE: ANCIENS GRANDS DE CE MONDE!

Une association de bienfaisance...
 tips?... met aux enchères un vieux
 Sac à main... de Margaret Thatcher!

Ce n'est pas à moi
 que ça arriverait
 de pouvoir fourguer
 mon vieux sac à vin!

Elzingre

