

Or de la BNS Formation, AVS, dette? Débat ouvert

p 15

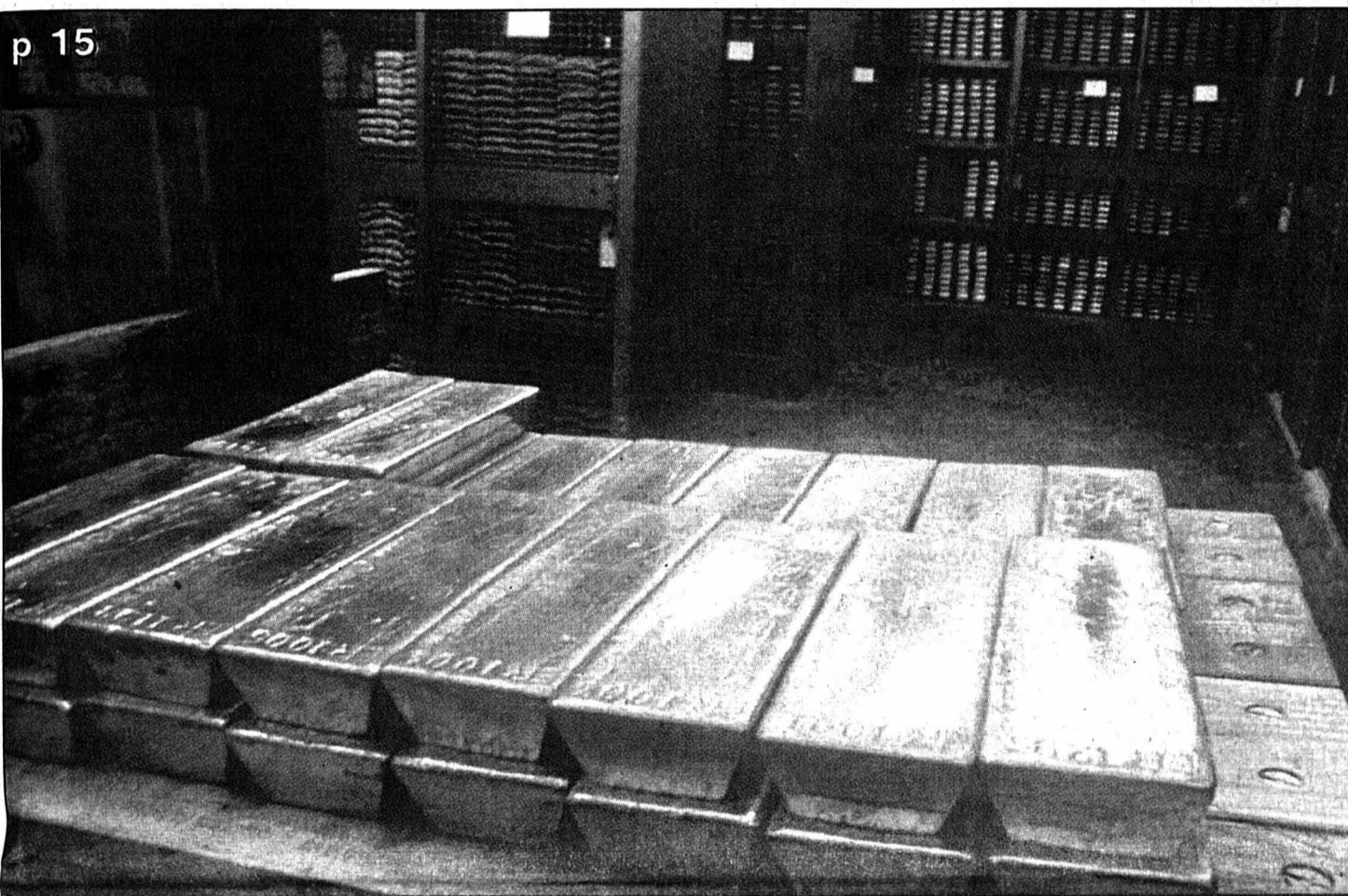

Huit cents tonnes d'or de la BNS iront soit au désendettement, soit à la formation et à l'AVS. Le Conseil fédéral va mettre ces deux variantes en consultation en juin. Cinq cents tonnes restent réservées à la Fondation Suisse solidaire. Cantons et partis politiques ont d'autres idées en tête. Les débats promettent d'être chauds. photo Keystone

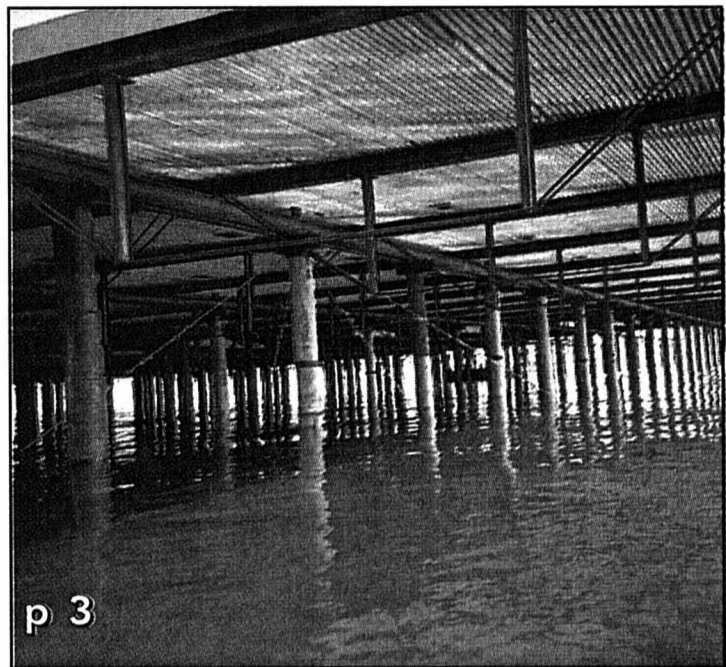

p 3

Expo.02 Une fête pour le jour J-730

Une grande manifestation marquera le jour J-730 d'Expo.02, lundi prochain, juste deux ans avant son ouverture. Le public a rendez-vous en fin de journée à Neuchâtel devant l'artéplage. photo Expo.02

Economie Défendre l'arrêté Bonny

L'arrêté Bonny se justifie encore pour l'économie régionale, estime un groupe de travail présidé par Daniel Grassi-Pirrone, chef du Service économique du canton de Neuchâtel. photo a-Galley

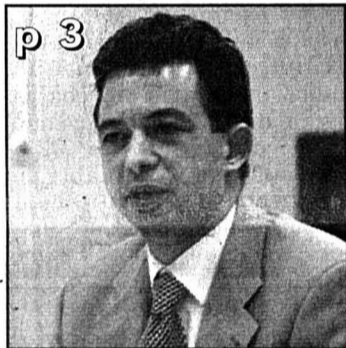

p 3

Auvernier Un nouveau pont se construit à côté de l'ancien

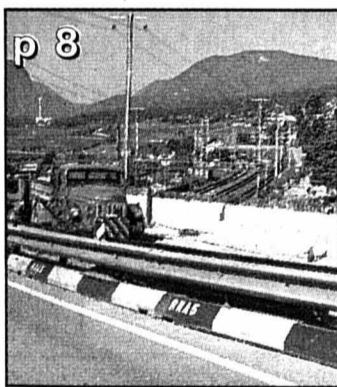

Cinq poutres en béton de 30 tonnes chacune seront posées ce week-end. Elles supporteront une partie du nouveau pont. photo Koch

Neuchâtel Le comité favorable à la péréquation en campagne

p 2

MicroChemical Premières ventes

p 23

Les chiffres datent d'il y a deux ans déjà - le temps pour les statisticiens d'enregistrer toutes ces données - mais les montants, eux, défient l'imagination. Entre 1996 et 1998, en Suisse, les fonds gérés par les caisses de pension ont connu une croissance quasi explosive de 23% pour atteindre le total faramineux de 428 milliards de francs, ceci pour quelque trois millions d'assurés seulement.

Opinion Les fonds au sommet

En valeur absolue, ces chiffres sont déjà déconcertants. Mais les perspectives de croissance donnent elles franchement le vertige. Car les pays industrialisés ne sont qu'au début de ce phénomène propre à redessiner l'économie mondiale. En effet, l'obligation d'affiliation est relativement récente. Ce sont en outre les classes d'âge les plus fournies qui alimentent actuellement les fonds de leurs cotisations sans que le service des rentes atteigne encore son régime de croisière.

A ce rythme-là, dans un avenir pas si éloigné, ce seront de milliers de milliards de francs dont il faut

dra parler pour la seule Suisse. Ce colossal volant d'épargne forcée ne dort certes pas. Ces investissements produisent donc un effet accélérateur sur l'économie et contribuent d'autre part à stabiliser le loyer de l'argent.

Du coup, les instituts spécialisés ou les départements de gestion de fortune des grands établissements bancaires se battent à couteaux tirés pour occuper ce marché particulièrement juteux. Et ce sera à qui pourra présenter les rendements les plus élevés pour prouver sa compétence professionnelle...

Mais a-t-on véritablement mesuré les effets à plus long terme de l'arrivée sur le marché financier de ces fonds colossaux? Actuellement, une économie mondiale en pleine reprise absorbe allègrement ces capitaux. Qu'en sera-t-il si une nouvelle crise, durable et profonde, survient? Inévitablement, le rendement de ces fonds baissera et il sera alors difficile de servir les rentes. D'autre part, qu'advient-il si, tout simplement, ces fonds ne trouvent pas emploi dans une économie saturée de capitaux? Experts, à vos calculs, les assurés voudraient bien être... rassurés.

Jacques Girard

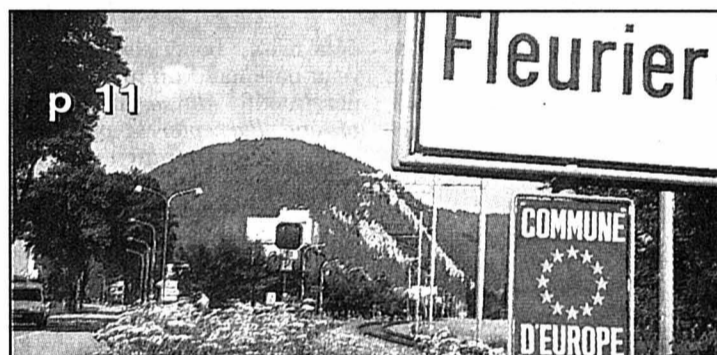

p 11

Grand Conseil Réception régionale pour le président

Le Fleurisan Raoul Jeanret sera fêté, lundi, à Fleurier (photo), par sa commune, et à Couvet. photo a

Neuchâtel Les nouveaux bus surbaissés des TN sont arrivés

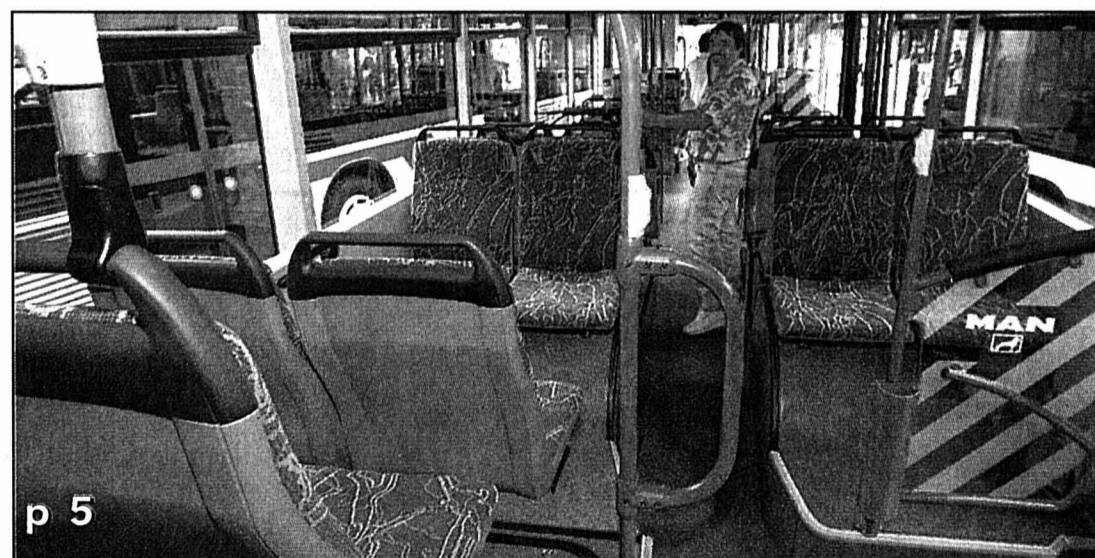

p 5

Surbaissés et modernes, les huit nouveaux véhicules des Transports publics du Littoral neuchâtelois ont été inaugurés hier, à Neuchâtel. photo Marchon

LES PIERRES MULTICOLORES DU BRÉSIL
EXPOSITION DE PIERRES PRÉCIEUSES

EN COMMÉMORATION DU 500^e ANNIVERSAIRE DE LA DÉCOUVERTE DU BRÉSIL

MICHAUD
PLACE PURY NEUCHÂTEL

MICHAUD
PLACE PURY NEUCHÂTEL

VENDREDI 12 MAI DE 14 H À 18 H - HÔTEL BEAU-RIVAGE NEUCHÂTEL • PRÉSENTATION À LA BIJOUTERIE MICHAUD DU 13 AU 20 MAI

Péréquation financière Effets moindres sur les communes riches

Le comité cantonal interpartis favorable à la péréquation financière a officiellement lancé sa campagne hier. Selon lui, les effets seront moindres sur les communes riches. Mais la loi offrira aux autres de souffler.

Refrain connu: les communes qui alimenteront la péréquation financière intercommunale devront augmenter les impôts. Fadaïses, ont répondu hier les quatre coprésidents du «Comité cantonal interpartis pour une péréquation financière juste et solidaire», par ailleurs présidents des groupes politiques du Grand Conseil. Les projections qu'ils ont faites tendent au contraire à démontrer que la loi adoptée en février par le Grand Conseil est «douce». Tellement douce qu'elle n'autorisera les communes les plus défavorisées financièrement qu'à souffler. Rien de plus.

Projections

Etablies sur la base des comptes 1998, les projections faites par le comité (qui incluent les taxes existantes au 1er janvier 2000 et le barème de référence unique, notamment) laissent globalement voir que, malgré la péréquation, les disparités resteront très grandes.

Des exemples? Noiraigue, la plus faible financièrement parlant, devrait appliquer un indice communal de charge fiscale de 123,6 cts (moyenne fiscale des communes: 92,8 cts) pour viser à l'équilibre de son ménage... A l'autre bout de la chaîne, La Côte-aux-Fées pourrait se satisfaire

d'un indice de 21 cts pour présenter des finances saines...

Solde réel

Ces indices ont été calculés sur la base des comptes 1998 (montant du bénéfice ou du déficit). Mais ils tiennent aussi compte des amortissements supplémentaires - non obligatoires! - éventuellement consentis. Ainsi, La Côte-aux-Fées, qui devrait alimenter la péréquation à hauteur de 1,3 million, ne devrait en réalité «déboursier» que 450.000 fr. si l'on considère qu'en 1998, ses comptes ont bouclé avec un bénéfice de 50.000 fr. et que ses amortissements supplémentaires se sont montés à 800.000 francs. Ces projections, précisons-le, ne sont que des tendances qui ne tiennent pas compte de l'éventuelle fortune des communes.

La péréquation financière est dite «douce». Mais elle n'est pas moins essentielle à la survie de certaines communes et, partant, du canton, observe Bernard Soguel (soc). Car, en cas de non le 21 mai, le canton aurait beaucoup à perdre de la mise sous tutelle de plusieurs de ses collectivités publiques. «Le canton, devrait prendre des mesures urgentes. Il pourrait, par exemple, décider de cantonaliser l'impôt sur les personnes morales, avec les pertes financières que l'on imagine pour les communes qui accueillent des entreprises. Mais, de toute façon, il reviendrait aux communes riches de bourse délier». Plus globalement, «c'est l'image fiscale de Neuchâtel qui souffrirait.»

Sandra Spagnol



Quatre coprésidents en faveur de la péréquation (de gauche à droite), Michel Barben (lib-PPN), Pierre Hainard (rad), Francine John (PopEcoSol) et Bernard Soguel (soc). photo Marchon

Liberté, péréquité, égalité

Slogan «Liberté, péréquité, égalité»: Pour Michel Barben (lib-PPN), coprésident du «Comité cantonal interpartis pour une péréquation financière juste et solidaire», la loi adoptée par le Grand Conseil n'est autre qu'un acte juste. Normal. Essentiel.

Contre-projet? Pierre Hainard (rad) s'est davantage préoccupé du projet du comité référendaire, qui sera officiellement présenté aujourd'hui. Et qui voudrait faire participer le canton, déjà déficitaire. Surtout, a-t-il rappelé, ce projet ne repose sur aucune base légale. «Le 21 mai, le peuple n'aura pas à choisir entre l'un ou l'autre projet, mais aura à se prononcer uniquement sur celui adopté par le Grand Conseil.»

Affiches et membres soutien

Le comité de soutien à la péréquation s'est lancé dans la campagne avec moult affiches et banderoles. Des dépliantes seront distribués en tous ménages. Ils expliqueront, simplement et succinctement, pourquoi voter oui.

Des affiches seront apposées en maints endroits du canton et des annonces seront publiées dans la presse. Last but not least, le comité peut s'appuyer sur des membres soutien: près de 400 personnes ont officiellement fait connaître leur appui, parmi lesquelles la plupart des anciens conseillers d'Etat et fédéraux du canton.

SSP

Libéraux-PPN Oui timide à la péréquation

Menace d'explosion mercredi soir à Couvet: les libéraux-PPN se prononçaient sur la péréquation intercommunale. Le «oui» l'a finalement emporté, sur un score serré qui trahit de profondes divisions. L'accord sur les bilatérales, lui, a été adopté sans opposition.

«Ne vous enflammez pas et écoutez votre raison», avait demandé Pierre de Montmollin, le président des libéraux-PPN. Il en va de l'unité de notre parti.» Le «oui» a finalement passé, par 130 voix contre 91, mais les divisions entre les délégués - ils étaient venus en foule mercredi soir à Couvet! - sont restées vives.

Unis, les libéraux-PPN l'ont pourtant été, mais au sujet des bilatérales. C'est en effet par

208 voix contre 0 (quatre absentions) que les délégués ont plébiscité les accords bilatéraux. À mains levées et dans une franche décontraction.

Le vote sur la péréquation, lui, s'est déroulé à bulletin secret. «Pas pour se cacher, mais pour être sûr de compter juste le nombre de voix», a précisé Pierre de Montmollin. Adieu décontraction. L'enjeu du vote était pourtant limité: en début d'assemblée, il avait été en effet annoncé qu'il n'y aurait pas de mot d'ordre du parti. Seulement, à titre indicatif, l'annonce du résultat.

«Il faut trancher»

Après une introduction sur le mécanisme de la péréquation, Jean-Pierre Authier a lancé le débat en défendant le projet. Il a rappelé, entre autres, que Neuchâtel, canton

défavorisé, bénéficiait au niveau national d'un mécanisme péréquatif. «Il serait schizophrène d'accepter la péréquation Confédération-cantons parce qu'elle nous arrange, et de refuser le même mécanisme d'entraide aux communes de notre canton.»

«Il faut être passionné!», lança pour sa part Jean-Claude Baudoin, co-président du comité référendaire, bravant ouvertement l'appel à la raison de Pierre de Montmollin. Son mot d'ordre: «La péréquation ne rassemble pas les Neuchâtelois, elle les divise!». Jean Guinand, présent aux côtés de Pierre Hirschy, a fermement condamné l'idée d'élaborer un autre projet de péréquation, promis «meilleur car plus équilibré» par Jean-Claude Baudoin: «Cessons de dire toujours «Attendons, le

projet suivant sera meilleur». Il faut trancher.»

A l'heure du vote, la «oui» a fini par l'emporter. Mais les délégués restent divisés. Ils auront cependant l'occasion de serrer leurs rangs très bientôt: déçu par ses résultats du week-end dernier, le Parti libéral-PPN a décidé d'avancer toute son organisation des élections cantonales.

NHU

Information

La troisième séance du Conseil d'Etat sur la péréquation a lieu ce vendredi, à 18h, au Club 44, à La Chaux-de-Fonds. Trois membres du gouvernement s'exprimeront: Thierry Béguin, Jean Guinand et Francis Matthey. /réd

Trafic Enquête fleuve sur la route entre Haut et Bas

Plus de 10.000 véhicules ont été brièvement arrêtés, hier entre le haut et le bas du canton, dans le cadre d'une enquête sur le trafic routier. Sans trop de désagréments pour les conducteurs et pour la fluidité du trafic.

Hier sur la J20, voie descendante, juste après le tunnel des Hauts-Geneveys. Signaux de ralentissement, police. Un contrôle ordinaire? Pas vraiment. Par groupe de six (si la circulation est dense), les véhicules sont déviés sur le côté et arrêtés. Les suivants sont déviés un peu plus loin dans de nouveaux groupes de six.

Chaque véhicule est immédiatement approché par un fonctionnaire des Ponts et chaussées. «Bonjour. Nous menons une enquête de trafic. Est-ce que je peux vous demander d'où vous venez?» L'employé qui pose cette question a déjà noté sur sa feuille le type de véhicule dont il s'agit et le nombre d'occupants. Si le conducteur vient de La Chaux-de-Fonds, on lui demande le nom de la rue et le numéro, afin de mieux cerner l'itinéraire emprunté pour sortir de la ville. S'il vient d'une autre localité neuchâteloise, respectivement d'un autre canton ou

d'un autre pays, seule cette indication est notée. Même interrogation pour la destination du trajet. Le motif du déplacement (pendulaire, utilitaire, achat/loisir, tourisme) est également noté.

L'opération a duré une trentaine de secondes. Les voitures, au signal d'un policier, reprennent la route.

Cette enquête a été menée hier de 7h à 19h sur la J20, au col de La Vue-des-Alpes et près des Ponts-de-Martel. Elle doit permettre de mieux évaluer les besoins du trafic entre le haut et le bas du canton. Elle a occupé une septantaine d'enquêteurs (cantonniers, employés) et 36 agents de police.

Supervisant l'opération, François Droux note que tout s'est relativement très bien passé: «Notre organisation a permis de limiter le ralentissement de la circulation. Il y a eu à peine quelques légers bouchons à certains moments de pointe. A quelques ronchonneurs près, les conducteurs se sont montrés compréhensifs, et je les remercie. Question sécurité, on déplore juste un petit incident: un policier a été renversé par une voiture heureusement à basse vitesse. Il s'en tire avec une petite blessure superficielle.»

Rémy Gogniat

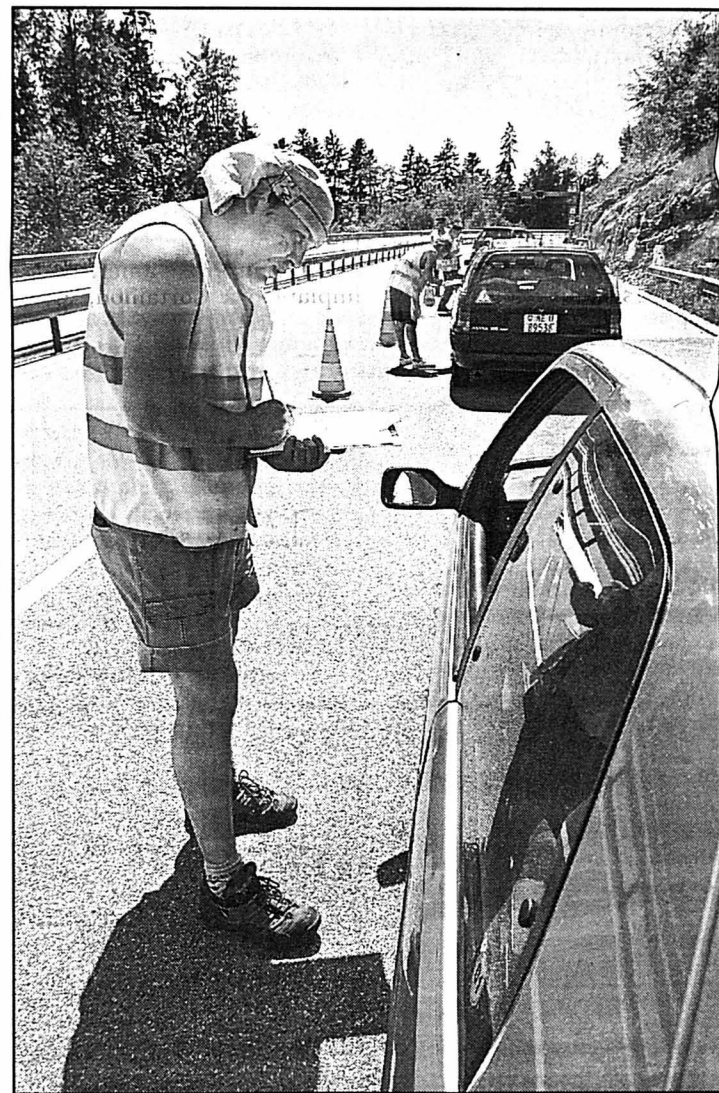

Le soleil assistait activement à toute l'opération.

photo Galley

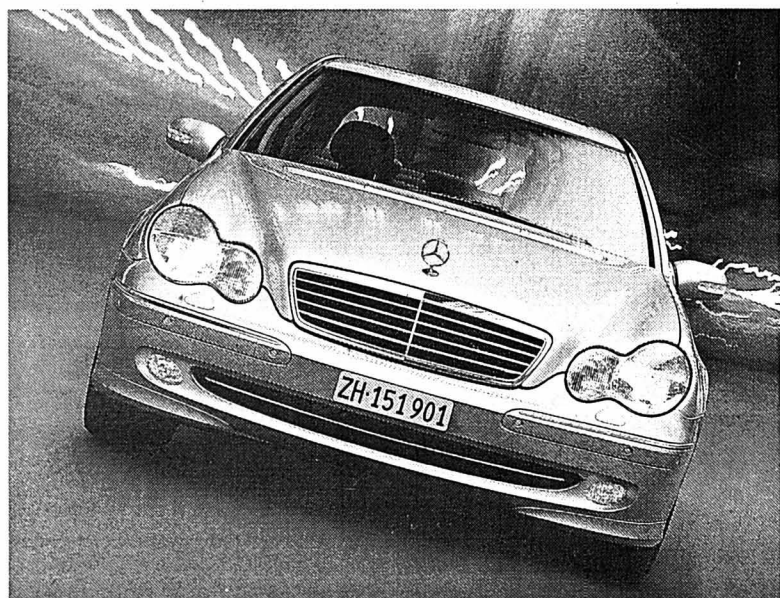

Elle est annoncée!
La nouvelle Classe C.
Chez nous dès le 12 mai.
Et soudain, tout est différent.



Mercedes-Benz

NOUS VOUS ATTENDONS À LA PREMIÈRE.

Vendredi, 12 mai 2000, de 17h00 à 20h00
Samedi, 13 mai 2000, de 10h00 à 17h00

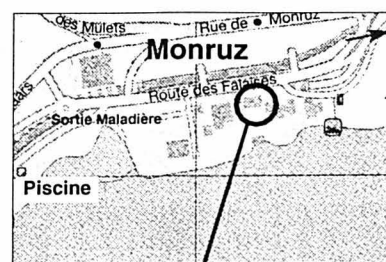

Garage des Falaises SA
Route des Falaises 94, 2008 Neuchâtel
Tél. 032 7 290 290

Economie Les zones «en redéploiement» ont encore besoin d'un arrêté Bonny

L'arrêté Bonny a encore toute sa raison d'être pour l'économie régionale. Un groupe de travail présidé par le Neuchâtelois Daniel Grassi-Pirrone en fait la démonstration dans un rapport à Pascal Couchepin.

Stéphane Devaux

Un arrêté fédéral en faveur des zones économiques «en redéploiement» se justifie-t-il encore? Oui, répond clairement le groupe de travail des cantons de l'Acces (Association intercantonale pour la concertation et la coopération économiques). A un plus d'un an du terme de l'arrêté actuel, né en 1979 sous le nom d'arrêté Bonny et prorogé en 1995, les cantons romands, Berne, et, pour l'occasion, Soleure, s'inquiètent de ce qui se passera à partir du 1er juillet 2001. Dans un rapport qu'ils viennent d'envoyer au conseiller fédéral Pascal Couchepin, patron de l'Economie publique, ils expliquent pourquoi ils l'encouragent à reconduire des mesures de soutien

aux cantons ayant le plus souffert des crises économiques.

Pour le Neuchâtelois Daniel Grassi-Pirrone, qui préside le groupe de travail, le bilan de 20 ans d'arrêté Bonny justifie à lui seul qu'on continue sur la lancée. Les trois instruments mis en place par la Confédération (voir encadré) ont généré des investissements pour environ 4,5 milliards de francs. Mieux, souligne le chef du Service économique cantonal, les quelque 700 projets ainsi développés ont un réel impact indirect, en matière de sous-traitance, d'apport de nouvelles technologies et de compétences, de collaboration avec les hautes écoles. Il note aussi que ce nouveau dynamisme a largement dépassé les frontières des régions aidées, mais qu'il a profité à l'ensemble de l'économie nationale.

Arrêté coûteux que l'arrêté Bonny? Au contraire, estime notre interlocuteur. Par rapport à ce que certains pays européens consentent comme effort (350 millions de francs par an en Irlande), ces mesures restent modestes. Exemple: le bud-

get annuel relatif à la prise en charge des intérêts bancaires est de dix millions. De plus, note-t-il, les cantons eux-mêmes mènent depuis des années une politique volontariste de promotion économique, pour laquelle ils ont pris des risques.

Critères simples

Le groupe de travail ne considère pas non plus qu'une intervention étatique fausse le jeu de la concurrence. Car concurrence il y a. Internationale, même, compte tenu de la globalisation de l'économie. «Mais pour qu'une libre concurrence puisse jouer à plein, il faut un territoire homogène», analyse-t-il. Il recommande donc au Seco de maintenir des critères permettant de déterminer des zones bénéficiaires... et des zones où l'on n'a pas droit aux coups de pouce de l'arrêté. Seul Genève - hors zone - n'est pas de cet avis. La nature des critères? Structurels, simples et transparents, «pour expliquer à ceux qui ne sont pas bénéficiaires pourquoi ils ne le sont pas.»

SDX



L'arrêté Bonny a aidé au développement de projets ambitieux (ici Silicon Graphics à Cortaillod) dans tout l'Arc jurassien. photo Bettinelli

Cinq chiffres pour comprendre

3 L'arrêté Bonny prévoit trois instruments de soutien à l'économie des régions «en redéploiement». Un: des allègements fiscaux au niveau fédéral. Deux: un cautionnement bancaire.

Trois: la prise en charge d'intérêts. Pour Daniel Grassi-Pirrone, c'est l'instrument fiscal qui est le plus déterminant, notamment dans le secteur exogène. Les deux autres concernent

avant tout les PME endogènes.

8 L'Acces (Association intercantonale pour la concertation et la coopération économiques) compte sept membres: Neuchâtel, Berne, Jura, Vaud, Fribourg, Genève et Valais. Soleure s'est joint à la réflexion sur l'arrêté.

50 Entreprise américaine implantée à Cortaillod, Silicon Graphics sous-traite

pour 50 millions de francs dans des entreprises de la région, uniquement en frais d'exploitation de son site.

700 En vingt ans, l'arrêté Bonny et son successeur de 1995 ont aidé au développement de plus de 700 projets dans les régions bénéficiaires.

17.000 Le nombre d'emplois créés dans le cadre de ces projets.

SDX

Didier Berberat prêt à lutter

«Je suis optimiste, mais il faudra lutter.» Pour Didier Berberat, la tendance de certains milieux libéraux à vouloir supprimer tous les instruments de politique régionale ne doit pas être prise à la légère. Soucieux d'une reconduction d'un arrêté soutenant les régions moins favorisées - au point d'avoir déposé une interpellation, avant de sonder directement les intentions de Pascal Cou-

chepin - le conseiller national socialiste de La Chaux-de-Fonds attend la mise en consultation pour établir des contacts avec d'autres parlementaires.

«Il s'agira de créer une sorte de groupe de pression, afin de faire valoir nos arguments auprès de ceux qui entendent laisser le marché tout régler.» Mais aussi face à ceux qui veulent d'un arrêté «d'light», qui ne garderait que

le volet fiscal, mais étendu à toute la Suisse. Mettant ainsi l'Arc jurassien au même niveau que les «poids lourds» du Plateau.

Le message du Conseil fédéral devrait être rendu public après l'été, les deux Chambres devant se prononcer entre décembre et mars. Pour éviter un vide après le 30 juin, il faut faire vite, fait remarquer Didier Berberat.

SDX

Expo.02 Rendez-vous festif lundi prochain à Neuchâtel

Deux ans, jour pour jour, avant son ouverture, Expo.02 organise lundi une grande manifestation à Neuchâtel. Au programme: conférence de presse, rencontre avec les acteurs locaux de la vie culturelle et fête publique avec baptême de trains, animations de rue et feu d'artifice.

Pour marquer le jour J-730, et rappeler ainsi que l'Exposition nationale s'ouvrira exactement dans deux ans, ses responsables ont décidé de déposer quelques pierres blanches, lundi à Neuchâtel. La journée commencera par une grande conférence de presse au cours de laquelle Nelly Wenger, la directrice générale, fera le point sur le projet.

Elle devrait notamment apporter des précisions sur le dé-

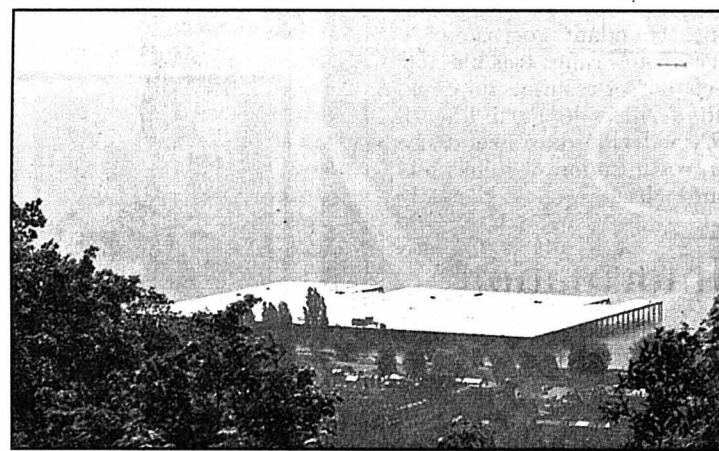

Rendez-vous lundi en face de l'arteplage de Neuchâtel. photo Marchon

marrage des travaux de construction des arteplages de Bienne (le délai de recours contre l'octroi du permis de construire n'est pas encore échu), Yverdon et Morat. Concernant la plate-forme sur l'eau déjà construite à Neuchâtel, on attend pour fin mai le rapport de l'EPFL sur la rupture de deux pieux soutenant le tablier, selon une précision à l'ATS de Laurent Paoliello, porte-parole d'Expo.02.

Le responsable des animations, Daniel Rossellat, annoncera aussi quel scénographe a été choisi pour les journées d'ouverture et de clôture de l'Expo. Le nom déjà avancé de François Rochaix, scénographe de la Fête des vignes, semble confirmé. Le rôle des villes accueillant la manifestation, pour ces dates-là, sera précisé. Dans ce contexte, Daniel Rossellat rencontrera, durant l'après-midi à l'ancien théâtre de Neuchâtel,

les responsables culturels et les professionnels du spectacle de la région, comme il le fera aussi les jours suivants dans les autres villes arteplages.

RGF

Contrat proche pour les Iris

La renégociation du contrat des navettes Iris est en phase finale, selon Bertrand Cardis, chef du projet. Une décision officielle devrait tomber dans les dix jours qui viennent. Il est toujours question de louer deux grands catamarans et quatre petits pour la durée de l'exposition. Mais leur montage, envisagé à l'origine près de Grandson, puis près d'Yverdon, se ferait finalement à Sugiez.

RGF/JAL

Armée Faire front commun avec l'économie neuchâteloise

L'armée peine à trouver des gradés. En cause, l'économie, qui ne laisse plus facilement partir ses cadres. C'est dans le but de renverser cette tendance qu'un groupe neuchâtelois «contact armée-économie» a convié mercredi des responsables d'entreprise.

Une dizaine d'officiers et une quarantaine de chefs d'entreprises neuchâteloises ont pris le temps de se rencontrer, mercredi soir, à La Chaux-de-Fonds. Une présentation des buts et desirs de l'armée a permis de faire des comparaisons avec le secteur privé.

Le colonel Pierre Altermath a expliqué la situation actuelle des forces nationales: «Nous avons les mêmes buts: baisser nos coûts, satisfaire le client, changer notre matériel pour être plus productif avec des moyens limités, et depuis peu, nous avons aussi à faire face à la concurrence d'entreprises privées de sécurité.»

Le colonel responsable de l'économie des forces terrestres a ensuite offert aux entreprises le programme utilisé par l'état-major pour gérer et évaluer l'armée. «Nous sommes comme vous, nous recherchons la qualité et nous sommes en constante évolution. Nous avons pris conscience que chaque maillon, du simple soldat au plus haut gradé, doit apporter sa contribution à l'entreprise.»

La parole est ensuite passée aux entrepreneurs. «Je suis chef d'entreprise et je me



Le colonel Pierre Altermath, chef du pilotage de la qualité des forces terrestres, explique le système économique militaire aux entrepreneurs. photo Leuenberger

heurte à un problème, les cadres militaires qui travaillent dans mon entreprise ont entre 40 et 50 ans, ils ont également un poste à responsabilité. Leur absence lors du service me met dans l'embaras, pourquoi ne pas former des gradés plus vite et plus jeunes?» Réponse du divisionnaire Jaccard, commandant de la division de campagne 2: «Nous sommes conscients de ce problème; armée XXI devrait répondre à cette attente, puisque le service obligatoire devrait se terminer vers 26 ans.»

Manque de bras

A ce jour, 50% de l'effectif d'une compagnie ne se pré-

sente pas à un cours de répétition, l'armée manque de bras et les entreprises ont du mal à laisser partir leurs employés. Une nouvelle difficulté vient des sociétés internationales, dont les cadres, étrangers, ne comprennent pas l'utilité du système helvétique de milice. L'armée a donc décidé de faire du marketing et de se rendre dans les entreprises pour se présenter.

Le temps où les officiers supérieurs avaient plus de chance de devenir cadres d'entreprise est révolu. Maintenant, c'est la disponibilité, l'esprit de coopération, l'apport pour l'entreprise qui sont demandés et non plus le rôle de donner d'ordre. L'armée l'a bien compris: elle propose une formation militaire plus souple et montre une réelle volonté d'ouverture.

RPO

Fête pour le public

L'Expo propose aussi une partie publique pour la fin de la journée de lundi. Au programme: 18h: arrivée en gare de Neuchâtel des deux trains Expo.02 à caisse inclinable, suivie de leur baptême. 20h00: fête sur les Jeunes-Rives, devant l'arteplage (stands de nourritures et boissons, théâtre de rue, animations diverses). 21h30: feu d'artifice au-dessus du lac.

RGF

PUBLICITÉ

Grande nouveauté
VARILUX PANAMIC
OPTIQUE SANDOZ
Tél. 032-731 12 61
Grand-Rue 41 - 2034 Peseyx

meublorama

SUPERMARCHÉ DU MEUBLE

Demain samedi

c'est le jour idéal pour vos achats de meubles à prix réduits

Un choix gigantesque sur 2 étages

Vente directe du dépôt (8500 m²)

Sur demande, livraison à domicile

OUVERT de 9 h à 12 h et de 13 h 30 à 17 h.
Autres jours de 9 h à 12 h et de 13 h 30 à 18 h 30.
Lundi matin fermé.

AUTOMOBILISTES: dès le centre de Bôle, suivez les flèches «MEUBLORAMA»

GRAND
P
GRATUIT

MEUBLES-DISCOUNT
meublorama
BÔLE (près de la Gare CFF de Boudry)

028-251555/010

VILLE DE NEUCHÂTEL
PISCINES DU NID-DU-CRÔ
Ouverture des installations extérieures
Mercredi 17 mai 2000
Horaire: 9h00-20h00 (juillet et août 21h00)
028-257158

10 TV
couleurs
Philips

état neuf,
grand écran 67 cm.
Télécommande.
Un an de garantie.
Fr. 100.- à Fr. 350.-
pièce.
026/668 17 89
ou 076/390 32 78.

017-445771



165-765802

Hauterive - Place du port
Dimanche 14 mai à 16 heures

Donnez
de votre sang
sauvez des vies!

Toutes les mamans sont
invitées gratuitement
au cirque sur présentation
de ce coupon à la caisse.

LA COSMÉTIQUE HYPO-ALLERGÉNIQUE
PROMESSES TENUES.

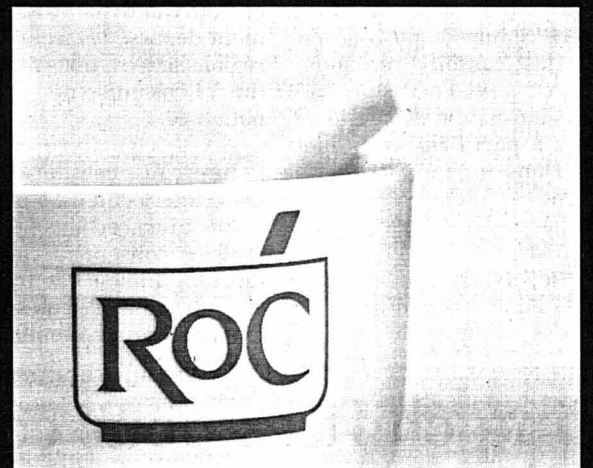

Notre conseillère et spécialiste en cosmétique vous guidera judicieusement dans l'éventail de la gamme des produits RoC. Elle vous offrira une analyse de peau au moyen d'un appareil spécifique et vous établira un diagnostic personnalisé.

Pour tout achat d'une valeur de CHF 40.- un produit de la gamme RoC vous sera gracieusement remis.

D'ores et déjà votre visite nous fera le plus grand plaisir et vous y attendons cordialement.

Promotion du 15 mai au 20 mai



Pharmacie
Centrale
MATTHYS SA
RUE DE L'HÔPITAL 13
2001 NEUCHÂTEL
TEL. 032/725 11 58

028-256969

Orange Friends.
De Orange à Orange pour
seulement 20 cts/min.



Ericsson T10s
Fr. 0.-

Nokia 3210
Fr. 0.-

Nokia 7110
Fr. 249.-

3 mois
d'abonnement GRATUITS!*

Valable à la conclusion d'un abonnement Orange Personal ou Friends d'une durée minimale de 12 mois. 3 ans de garantie sur votre nouveau portable. *Voir condition au magasin.



The Phone House
COMMUNICATION CENTRES

3, Rue du Mont-Blanc, 1201 Genève, 022 906 76 60
6, Rue de la Confédération, 1204 Genève, 022 810 03 10
5, Rue du Seyon, 2000 Neuchâtel, 032 724 82 34
13, Bvd de Pérolles, 1700 Fribourg, 026 347 37 00

www.phonehouse.ch

orange™



Faites la connaissance du SUV 4x4 le plus vendu d'Europe lors d'une course d'essai. Et jusqu'au 20 juin, laissez-vous surprendre par des offres individuelles personnalisées.



La Freelander existe également en version 3 portes, avec softback ou hardback. A partir de Fr. 32 900.-.

Dans votre Freelander, vous voyagez en première classe à tous les égards: elle évolue de façon souveraine en ville comme sur le terrain. Elle offre suffisamment de place pour une grande famille avec bagages. Elle a un tempérament puissant, que ce soit en version essence ou diesel (disponibles en 3 ou en 5 portes). Et elle vous offre un concept de sécurité complet ainsi qu'un confort de conduite exceptionnel. Freelander. Made by Land Rover.

En 5 portes à partir de Fr. 35 900.-.
www.LandRover.ch



THE BEST 4x4x4x4

Autoprestige
Route Cantonale
2017 Boudry

Tél: 032/842 50 10

028-257379

017-445723

TN Inaugurés, les nouveaux bus surbaissés circuleront bientôt

Ils arborent les couleurs jaune et vert des Transports publics du Littoral neuchâtelois (TN), mais leur design et leur confort ne tiennent aucune comparaison avec ceux qui circulent actuellement à Neuchâtel. Les huit autobus à plancher surbaissés acquis par les TN sont arrivés et ont été inaugurés hier.

Florence Veya

De marque Man, ils sont au nombre de huit et dès le 28 mai, sept d'entre eux circuleront à Neuchâtel, et un sera destiné aux Auto-transports de La Béroche (BBB). Les nouveaux bus surbaissés des Transports public du Littoral neuchâtelois (TN) ont été inaugurés hier. Cinq offrent une capacité de 36 places assises et 62 debout, et deux autres, articulés, ont une capacité de 159 places (48 sièges et 111 places debout). Ils circuleront sur tout le réseau en cas de besoin, mais seront plus spécialement affectés aux lignes 9, S (Val-de-Ruz) et 5b (Cortailod).

Extérieurement plus modernes, ces autobus conservent les couleurs jaune et vert des TN et tous sont équipés de planchers bas. Autrement dit, la première marche se situe à une hauteur de 36 cm contre 50 pour les véhicules dont disposent actuellement l'entreprise.

Toujours dans un souci d'accessibilité, notamment pour les enfants et les usagers chargés ou ayant des difficultés de mobilité, leur intérieur offre une surface intégralement plane de l'une à l'autre des portes. Ces dernières, qui coulissent à l'extérieur, sont en outre munies d'une sécurité empêchant leur



Plus design, confortables et performants, mais surtout plus faciles d'accès, les nouveaux autobus surbaissés sont arrivés. photo Marchon

fermeture lorsqu'un usager monte ou descend.

Investissement de 4 millions

Par ailleurs, des boutons presseurs répartis tout au long du couloir central évitent aux voyageurs de devoir se lever longtemps avant l'arrêt suivant. Quant aux sièges, ils sont recouverts d'un textile jaune et vert appelé «tissu people».

L'acquisition de ces véhicules - qui représente un investissement de 4 millions de francs - répond à «un renouvellement nécessaire du parc

autobus », a relevé, hier soir, Laurent Lavanchy, président du Conseil d'administration des TN. Le parc actuel de l'entreprise compte en effet 43 trolleybus et 16 autobus, dont sept ont plus de vingt ans et ont parcouru chacun plus de 2,4 millions de kilomètres. Sur les deux autobus articulés, l'un a plus de trente ans et ne sort que pour assurer une réserve (cours supplémentaires de midi au départ des écoles).

Nouvelle ère

Directeur des TN, Hans-Peter Gaze, a, quant à lui,

fait part de «la joie de l'entreprise de pouvoir offrir à sa clientèle des bus modernes de haute technicité avec un confort et un design de haut niveau.» Le modèle choisi a en effet été désigné «Bus de l'an 2000» par la presse spécialisée. Hans-Peter Gaze a en outre salué la collaboration des Travaux publics qui sont intervenus à plusieurs endroits de la ville pour corriger la chaussée mal adaptée à la circulation de ces véhicules abaissés.

Laurent Lavanchy a en outre souligné qu'«une nou-

velle ère s'ouvre en matière de transports publics». Il a notamment rappelé que les TN absorberont prochainement le réseau BBB et qu'«à l'horizon 2002-2003, l'entreprise devra acquérir cinq bus articulés, en remplacement des dix anciens». A noter qu'une plaquette sur laquelle figure la date d'hier a été placée dans chacun des nouveaux véhicules. Le public aura la possibilité de les visiter le dimanche 28 mai à La Tène à l'occasion de l'inauguration de la nouvelle ligne Marin-La Tène.

FLV

Adapter les plates-formes

«L'avenir appartient aux bus à plancher surbaissé, comme le prouve la nouvelle commande d'autobus des TN, estime la conseillère générale socialiste Anne Tissot Schulthess. Ils permettront d'améliorer l'accès au véhicule pour tous les usagers, plus particulièrement pour les personnes à mobilité réduite.»

Aussi, afin d'exploiter au mieux les avantages de cette nouvelle génération de bus, la conseillère générale demande-t-elle à l'exécutif, par le biais d'un postulat, d'étudier, d'entente avec les TN, les aménagements nécessaires pour que les plates-formes d'arrêts soient le

mieux possible adaptées aux bus.

Cette démarche vise deux objectifs: «Diminuer au maximum l'espace entre l'entrée et l'arrêt, et garantir des arrêts qui permettent aux bus de s'aligner parallèlement au trottoir en favorisant notamment les arrêts en saillie» (réd.: décrochement qui permet au bus de s'aligner parallèlement au trottoir lorsque d'autres véhicules sont parkés).

Hauteur non respectée

La socialiste déplore en outre le fait qu'existent encore en ville «des arrêts où les passagers doivent descendre à

même la chaussée parce que les bus ne peuvent se mettre à quai. D'autre part, le minimum de 18 cm de hauteur pour les trottoirs n'est pas respecté, même lors de réfections.»

Les arrêts en saillie lorsque des voitures sont garées devraient en outre «être la règle et occuper la largeur d'une place de parc. De tels espaces d'embarquement permettraient d'installer des aubris et de favoriser les manœuvres des poussettes et des chaises roulantes.» Ce postulat figurera à l'ordre du jour d'une prochaine séance du Conseil général.

FLV

Archéobus ou Pilobus

Désireux de donner un nom à chacun des nouveaux autobus, les TN avaient lancé un concours, par le biais de leur journal «TNT Trafic», à la fin de l'année dernière. Afin de souligner son partenariat avec le futur Musée cantonal d'archéologie, l'entreprise avait souhaité des noms en rapport avec cette discipline. Avant que les lauréats ne se voient attribuer hier, leurs prix allant de 100 à 700 francs, l'archéologue cantonal Michel Egloff a fait remarquer que «le Littoral est extrêmement bien desservi et que, du reste, 46 siècles aupara-

vant, le char de Bevaix circulait déjà sur ses rives.»

Sur les 21 finalistes du concours, le jury en a retenu sept. Il s'agit de (du premier au dernier prix): «L'Archéobus», Alain Roulin, de Cortailod; «Le Laténium», René Brandt, de Peseux; «Le Lacustre» Suzanne Wanner, de Neuchâte; «Le Pilobus», Daisy Vuillomenet, de Colombier; «La Tène», Jean-Pierre Collaud, de Neuchâtel; «Le Pilotis», Anne-Marie Pagnhini, de Corcelles; «La Vy d'Etra», Laurent Mæder, de Neuchâtel. Le prix BBB a quant à lui été attribué à Nadia Dalla Costa, de Corcelles, pour «Le Dolmen».

FLV

Rue de la Côte Le quartier fait son cirque

«Le cirque plantera son chapiteau et vous attend déguisés». Ces mots figurent sur l'invitation lancée par l'Association des habitants de la rue de la Côte et environs, à Neuchâtel, quartier dont la fête se tiendra demain dès 16 heures et jusque vers 23 heures au collège des Parcs (cour sud).

Au programme, d'abord pour les enfants, jeux, troc de jouets et grimage. Ensuite, grillades, salades, café, thé, pâtisseries et surtout «un buffet des plats préférés des habitants du quartier». «C'est une façon d'intégrer les étrangers, qui sont toujours très fiers, et ils ont bien raison, de faire découvrir l'une de leurs spécialités», commente Pierrette Erard, présidente de l'association. Sont ainsi annoncés des plats en provenance d'Italie, du Portugal, du Kosovo, du Brésil, du Pérou ou encore d'Inde. /réd

AGENDA

Enfants Comédienne, conteuse, marionnettiste et chanteuse, Laurence Imhoff viendra «conter le nez» aux enfants (dès 5 ans), dimanche à 11 heures au Musée d'histoire naturelle. /réd

AVIS TARDIFS

la veille de parution jusqu'à 21 h

Délai:

Remise des textes Du lundi au vendredi, exclusivement, jusqu'à 17 heures

PUBLICITAS tél. 032/729 42 42 fax. 032/729 42 43

dès 17 heures, du lundi au vendredi et durant le week-end et jours fériés:

L'EXPRESS tél. 032/723 53 01 fax. 032/723 53 09

Restaurant LE PILOTIS Cortailod FERMÉ jusqu'à nouvel avis pour cause d'inondation

FRANÇOIS SILVANT à Cort'Agora Cortailod Ce soir + samedi, 20h30 Billets à l'entrée 35 fr. Organis: PATERNELLE Vignoble - La Béroche

VÊTEMENTS

Breitacher SA Succ. FALCHINI Prêt-à-porter • Messieurs - Dames

Pour la Fête des Mamans 15% sur toute confection dames Vendredi 12 et samedi 13 mai 028-257599 8, rue Saint-Honoré NEUCHÂTEL Tél. 725 19 34

Vendredi 12 mai à 20h00 Cité-Universitaire Neuchâtel GRAND 30 tours LOTO Organisé par Société Chorale Neuchâtel Contrôlé par 'ARTHUR' 10.- la carte Quine: 40.-- Tous les lots Double: 80.-- en bons Carton: 120.-- COOP

La Coudre-Chaumont Le funi fête les mamans

Comme chaque année, à l'initiative de l'association Pro funi, le funiculaire La Coudre-Chaumont fêtera les mamans à sa façon. C'est ainsi que, dimanche (de 9 heures à 16h30), elles bénéficieront de la gratuité sur cette ligne; elles se verront en outre remettre une petite attention.

Par ailleurs, les dessins livrés à l'occasion du concours mis sur pied par Pro funi (notre édition du 20 avril) seront exposés dans les deux funiculaires, ainsi que dans la station de La Coudre. /réd

Tribunal correctionnel Un costaud qui n'aime pas être contrarié

R.L. est menaçant, violent, souvent sous l'emprise de l'alcool. Le Tribunal correctionnel de Neuchâtel l'a puni pour des lésions corporelles simples, des extorsions, une tentative d'extorsion, du chantage, menaces et violences contre des fonctionnaires, ainsi qu'une infraction aux lois sur la circulation routière.

Le Tribunal correctionnel de Neuchâtel a dû, mercredi matin, se passer de l'accusé. Convoqué et recherché par la police depuis deux jours, R.L., habitant de la région, est resté introuvable. Son avo-

cat n'a plus eu de contact avec lui depuis la fin du mois de mars.

Grand et fort, âgé d'une trentaine d'années, R.L. a toute sa tête, mais devient parfois violent. Le substitut du procureur a déclaré que le prévenu est «dangereux, il menace quiconque ose déposer plainte. Depuis le début de l'affaire, l'ordonnance de renvoi devient squelettique, à cause du retrait de plaintes. Il aime la violence, et embête tout le monde. Ce qu'on lui reproche est prémédité. Jusqu'à aujourd'hui il n'y a eu que des lésions corporelles sans conséquence grave, mais ce n'est peut-être que de la chance».

Daniel Blaser a ensuite requis une peine de huit mois ferme, ainsi qu'une interdiction d'auberge de deux ans, pour cet homme connu de la justice. Dont l'absence n'a évidemment pas facilité le travail de son avocat.

Le tribunal a reconnu l'accusé coupable de trois lésions corporelles simples, d'une tentative d'extorsion et d'une extorsion de fonds de 12.000 francs, de menaces et violence contre des fonctionnaires, d'une infraction aux lois sur la circulation routière et d'ivresse publique.

Le verdict a suivi les réquisitions du procureur. Comme il convient de déduire 111

jours de préventive des huit mois, R.L. n'en purgera, au pire, que la totalité du solde, soit un peu plus de quatre mois. Le jugement ajoute à cette peine l'interdiction, pendant deux ans, de fréquenter les établissements publics permettant la consommation d'alcool.

Remarque de la présidente Geneviève Calpini Calame: «Les circonstances de la vie de l'accusé, son enfance difficile et l'influence parentale pourraient expliquer ce comportement violent. Mais ses agissements sont inquiétants; à ce jour, rien ne peut dire que cela ne va pas déraper.» RPO

Gestion des forêts Label de qualité pour la Ville

«Bois issu d'une gestion forestière durable. Production respectueuse de l'environnement.» Ces termes figurent sur le certificat Label Q Swiss Quality, certifié que la Ville de Neuchâtel, via le conseiller communal Blaise Dupont, directeur des Forêts et domaines, s'est vu remettre hier en fin d'après-midi à l'abri des Trois Tilleuls (dans la forêt de Chaumont).

Lieu de détente

La remise de ce certificat marque à la fois un aboutissement et un commencement.

Un aboutissement, dans la mesure où la Conférence suisse de l'économie du bois (CEB), après avoir réalisé un audit en bonne et due forme de l'activité du Service communal des forêts, est arrivée à la conclusion que «la gestion des forêts dont la Ville est propriétaire est remarquable tant dans la lettre que dans l'esprit», a déclaré Anton Brühlhart, expert mandaté pour mener cet audit.

C'est le cas, par exemple, pour ce qui est de la planification et du contrôle, du respect

de la production, de la forêt en tant que lieu de détente pour la population, de la promotion de la biodiversité ou encore des mesures prises contre les dangers naturels, sans oublier les compétences et la motivation du personnel de ce service.

«Un état d'esprit»

Un commencement, puisque le développement durable, par définition, demande non seulement que l'on se projette dans le futur, mais que l'on se remette sans cesse en cause. «Ce certificat n'est donc pas destiné à décorer la paroi d'un bureau», a indiqué à cet égard Peter Gresch, directeur de l'organe de certification de la CEB.

Autrement dit, comme l'a relevé Blaise Dupont, «si ce certificat est le fruit d'une dizaine d'années d'action, il témoigne surtout d'un état d'esprit, le même que celui qui préside à l'élaboration de l'Agenda 21 et à son application». «Il témoigne aussi, a ajouté Stéphane JeanRichard, ingénieur forestier communal, du chemin judicieux tracé par nos prédécesseurs.»

S'il est décerné par la CEB, le Label Q Swiss Quality - dont le logo pourra désormais figurer sur la production de bois de la Ville - confirme que sont respectées une multitude de normes, règles, lois et autres conditions: Sommet de la terre à Rio, conférence d'Helsinki, normes européennes, législation fédérale, etc.

PHO

Eglise rouge Le grand orgue commence à réapparaître

La restauration de l'église rouge, à Neuchâtel, prendra fin cet été. Ultime étape, actuellement en cours: le remontage, puis l'harmonisation de l'orgue symphonique, entièrement révisé et réhabilité pour quelque 300.000 francs.

Cette fois, les responsables de la paroisse catholique romaine Notre-Dame, à Neuchâtel, arrivent au bout de la restauration extérieure et intérieure de leur église: soigneusement révisé en atelier, l'orgue symphonique commence à être remonté. Quand il sera complètement harmonisé, quinze ans de travaux auront pris fin.

Mais, pour l'instant, la galerie qui surplombe l'entrée de la nef s'est transformée en succursale de la manufacture d'orgue de Saint-Martin: partout, des établis, des outils, des systèmes de levage, dont l'un permet de faire passer du matériel directement de la nef à la galerie, par-dessus la balustrade en béton teinté. Le squelette de l'instrument apparaît, mais aucun tuyau n'y a encore été posé.

Un mois d'harmonisation

Membre du trio qui dirige la manufacture d'orgues de Saint-Martin, Jacques-André Jeanneret conduit le complexe remontage de l'instrument. La paroisse le voudrait bien opérationnel à la mi-juillet, mais le manufacturier ne sacrifiera pas son travail sur l'autel de la rapidité.

C'est qu'une fois l'objet remonté et techniquement fonctionnel, il s'agira de l'har-



Actuellement en cours de remontage, l'orgue symphonique devrait être mis en service cet été. photo Marchon

niser. Pour un tel instrument, l'opération peut durer un mois.

Construit en 1927-29, le grand orgue de l'église rouge compte 36 jeux et «beaucoup d'accessoires» selon Rudolf Bruhin, organiste lui-même et consultant de la commission fédérale des monuments historiques. De même que l'ensemble du bâtiment marie divers styles néogothiques, l'instrument réunit une conception française à des influences allemandes.

Il garde de son utilisation régulière un fonctionnement convenable, et n'a, pour l'ins-

tant, offert pour seule mauvaise surprise que l'implantation d'une colonie d'insectes xylophages (mangeurs de bois) dans certaines pièces.

Chacun un quart

Sa restauration coûtera 300.000 francs. La Confédération et l'Etat devraient y mettre chacun un quart, et la paroisse espère bien ne pas devoir aggraver sa dette en payant le solde: elle a donc lancé une campagne de collecte de fonds intitulée «Sauvegardez l'orgue de l'église rouge».

JMP

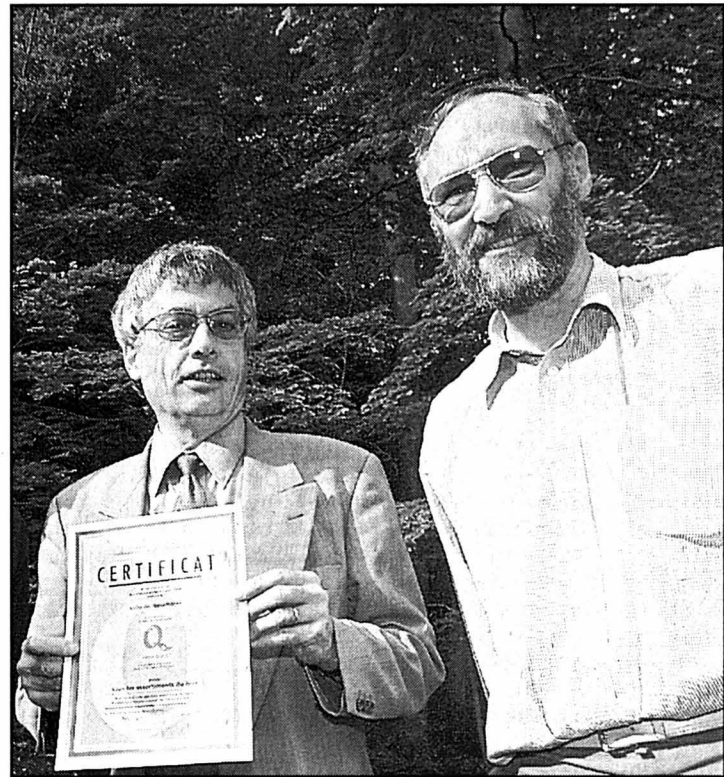

Le conseiller communal Blaise Dupont, certificat en main, au côté de Stéphane JeanRichard, ingénieur forestier communal. photo Marchon

CAVES DES CHASSE-PEINES

Route des Longschamps 2 2068 Hauterive Tél. 032/753 66 44

L'âge du caviste y aidant, nous fermons le magasin de nos caves en vendant environ

5000 BOUTEILLES DE VINS

(A.C. BOURGOGNE - BORDEAUX - DIVERS FRANCE - ITALIE)

10 à 30% DE RABAIS

JEUDI - VENDREDI - SAMEDI 18, 19, 20 MAI

(JE et VE de 9 h - 20 h / SA de 9 h - 17 h)

CONSEILS, INFORMATIONS ET LISTES COMPLÈTES SUR PLACE / RÉSERVATIONS PAR TÉLÉPHONE

028-257341/DUO

VÉHICULES D'OCCASIONS

Automobiles Ryser SA

Hauptst. 30, 3208 Gurbrü près de Kerzers
Tél. 031/756 02 02/03, Fax 031/756 02 04

Marques / Types	Année	Prix	Marques / Types	Année	Prix
Audi Coupé TT, bleu mét., cuir, clim., 10000 km	99	39 500.-	Mercedes C 200 autom., clim., bleu foncé, 8000 km	98	35 500.-
Audi S-2 avant, cuir, clim aut., 84000 km	93	29 500.-	Mercedes C 250 Diesel autom., clim., 85 000 km	94	26 500.-
Audi S-6 4.2 Avant autom., 57 000 km	97	53 500.-	Mercedes ML 270 autom., toutes options, 2500 km	00	72 500.-
Audi 80 Avant 1.9 Tdi, rouge, T.O.	94	16 500.-	Mercedes 300 Diesel autom., clim.	88	8 900.-
Aston Martin DB-7 Cabrio, vert foncé mét., 15000 k.	97	128 500.-	Mercedes E-320 4-Matic Break, options, 85 000 km	94	32 500.-
BMW 318 iS Coupé bleu foncé, T.O., 89000 km	92	14 900.-	Mercedes E-320 autom., beaucoup d'options, 57000 k.	97	47 500.-
BMW 318 iS Coupé, clim., alu spéc., noir mét.	92	16 500.-	Mercedes 500 SE, noir mét., toutes options	88	12 500.-
BMW 320 i Touring, bleu foncé mét., clim.	95	18 500.-	Mercedes 500 SL, bleu mét., t. options	84	6 900.-
BMW 325 i climat., rouge mét., 95 000 km, 5 vit.	00	48 500.-	Mercedes S-600, toutes options, 28 000 km	96	59 500.-
BMW 325 i Coupé, cuir, clim., T.O., Airbag	93	18 500.-	Nissan Patrol 2,8 Tdi, noir	91	13 500.-
BMW 525 i climat., rouge mét., 57 000 km	91	16 500.-	Nissan Prairie, rouge mét.	91	9 500.-
BMW 735 i, 5 vit., cuir, clim.	87	5 900.-	Opel Kadett 1,6 i autom., break, blanche	90	5 500.-
BMW Z-3 1.9, 5 vit., cuir, bleu mét., 29 000 km	97	29 500.-	Opel Calibra 2,0 i 16V, bleu foncé mét., 85 000 km	93	11 500.-
Cadillac Allante Cabrio, toutes options	91	25 500.-	Porsche 911 Speedster, rouge, 12 000 km	91	49 500.-
Citroën XM Turbo Diesel Break, clim., 99 000 km	95	16 500.-	Porsche Boxer 2,2 noir, clim.autom., 13000 km	97	56 500.-
Jaguar XJR 4.0 SC, clim., cuir, etc., 52 000 km	95	43 500.-	Porsche Carrera 4 Cabrio, rouge, clim., 66 000 km	91	45 500.-
Jaguar XK8 Coupé, toutes options, 45 000 km	97	68 500.-	Renault Twingo 1,2 autom., Servo, 19 000 km	98	12 500.-
Jeep Grand Cherokee 4.0 Laredo, 47 000 km	96	28 500.-	Rolls-Royce Silver Shadow, bleu foncé, soignée	73	22 500.-
Jeep Cherokee 2,5 TD, clim., noir, 28 000 km	98	32 500.-	Rover Discovery 3.9 ES, clim., rouge mét., cuir	90	21 500.-
Jeep Cherokee 5.2 LTD, bleu mét., 63 000 km	95	27 500.-	Toyota Corolla 1,6 Xli, 5 portes	94	4 900.-
Mercedes A 160 Avantgarde, 45 000 km	98	23 500.-	Volvo V40 T4 bleu mét., cuir, clim., 58 000 km	98	29 500.-
Mercedes C-180, 5 vit., clim., 57 000 km	97	26 500.-	VW Golf 1,9 Tdi Break, 67 000 km, blanche	94	13 900.-
Mercedes E Cdi autom., Elegance, 15000 km	00	49 500.-	VW Passat 2,0 16-V GT Break, clim., argent	92	11 500.-
Mercedes 190 1.8 5 vit., bleu foncé, TO	92	10 900.-	VW Passat 2,0 GL 16V, Break, clim. autom., 77000 k.	95	17 900.-
Mercedes 200 SLK autom., clim., cuir, 29 000 km	97	42 500.-	VW Polo 1,4, t.o., 5 p., noir, 49 000 km	96	13 900.-
			VW Sharan V6 GL, clim.autom., 57 000 km	97	26 500.-

Hauptst. 30, 3208 Gurbrü près de Kerzers
Tél. 031/756 02 02/03, Fax 031/756 02 04

HOURS D'OUVERTURE:
Lundi-vendredi 13h30-18h30
Samedi 9h30 - 12h00 - 13h30-17h00

Echange - Acomptes - Leasing
017-445479

LE NOUVEAU PROGRAMME OK DE OPEL

DES OCCASIONS QUI N'ONT RIEN À CACHER.

Opel Corsa Safe Tec climat	1999	Fr. 17 500.-
Opel Corsa Young 1.2 16V	1998	Fr. 15 200.-
Opel Astra F Fifteen 1.6a	1997	Fr. 15 000.-
Opel Astra F GLS climat	1997	Fr. 13 500.-
Opel Astra F Caravan Touring	1997	Fr. 17 600.-
Opel Astra F Caravan 1.6 16V	1997	Fr. 14 500.-
Opel Astra G Comfort climat	1999	Fr. 22 700.-
Opel Astra G Club 1.2 16V	1999	Fr. 18 600.-
Opel Astra G Caravan 1.6	1999	Fr. 22 800.-
Opel Astra G Caravan climat	1998	Fr. 22 500.-
Opel Vectra Avantage 5 p	11/1998	Fr. 24 800.-
Opel Vectra Avantage 20 16V	11/1998	Fr. 26 400.-
Opel Vectra GT 5 p climat	1997	Fr. 23 600.-
Opel Vectra CD 20 Aut.	1997	Fr. 24 500.-
Opel Vectra Caravan 2.5 Aut.	2000	Fr. 37 300.-
Opel Vectra Caravan 20 Aut.	1999	Fr. 28 800.-
Opel Vectra Caravan 20 Aut.	1999	Fr. 26 900.-
Opel Vectra Caravan GT 20 16V	1998	Fr. 33 500.-
Opel Calibra V6 24V, cuir	1997	Fr. 23 600.-
Opel MV6 30 Autom., cuir Navi	1998	Fr. 44 800.-
Opel Omega CD climat 20 5v	1997	Fr. 26 500.-
Opel Omega Caravan Business	1998	Fr. 37 500.-
Opel Omega Caravan CD 2.5 Aut.	1997	Fr. 33 500.-
Opel Omega Caravan Business	1997	Fr. 25 600.-
Opel Sintra CD 7 places	1998	Fr. 41 500.-
Opel Frontera LTD 3.2 Aut., cuir	1999	Fr. 44 300.-

Les 5 étoiles OK: une garantie de qualité

- ★ Certificat de contrôle
- ★ 14 jours de droit d'échange
- ★ Contrôle gratuit après 1500 km
- ★ 12 mois de garantie
- ★ 12 mois d'Assistance OK

★★★☆☆

OCCASIONS DE QUALITÉ

OPEL

Grand choix:

- Echange
- Financement
- Leasing

OPEL-CENTER BIEL-BIENNE
Rue de Boujean 100, 2502 Bienne, tél. 032 341 55 15

Nouveau: le département des pièces de rechange et accessoires est ouvert le samedi de 8 à 12 heures

006-291747

S'abonner, changer d'adresse ou partir en vacances!

Facile sur Internet!

http://www.lexpress.ch

MOTS CROISÉS

	1	2	3	4	5	6	7	8	9
1									
2									
3									
4									
5									
6									
7									
8									
9									
10									
11									

Horizontalement: 1. Quelques mots lui suffisent à tout dire. 2. File d'attente - Ornement d'architecture. 3. Mœurs d'autrefois - Balades populaires. 4. Dans ce moment-là, mieux va patienter. 5. Ça fait porter beau. 6. Article - Tête de série - Pas facile à digérer... 7. Fibre textile. 8. Sigle romand - Un qui travaille à la planche - Le boa en fait facilement le tour. 9. Article - Le grand manitou. 10. Un qui revient avec l'an neuf - Langage codé. 11. Garnies de tissu.

Verticalement: 1. Une embarquée qui peut finir dans les décors. 2. Butor - Pour commencer une énumération. 3. Pronom personnel - Mesure de vérification - Cours d'eau. 4. Chatons de fleurs - Auxiliaire au passé. 5. Une qui prend de l'ampleur avec la taille - Note. 6. Biotope - Coup de chance. 7. Tissu de laine - Roseau aromatique. 8. Mère biblique - Statue géante. 9. On les fixe au calendrier - A bout de ressource.

Solution lundi.

SOLUTION D'HIER

Horizontalement: 1. Débardage. 2. Eculé. 3. Rôti - Aître. 4. En - Essaim. 5. Géant - Roi. 6. Géode. 7. Été/Eue - S oi. 8. Saké - Rq. 9. Et - Peau. 10. Nil - Linge. 11. Traces - Es.

Verticalement: 1. Dérèglement. 2. Ecône - Tur. 3. But - Ages - La. 4. Aliéné - As. 5. Ré - Stock - Le. 6. As - Epis. 7. Antares - En. 8. Rio - Orage. 9. Érémitiques.

La Neuveville La salsa d'Almendra animera demain la zone piétonne

Début de la nouvelle saison d'animations dans la zone piétonne de La Neuveville. Le comité a concocté un programme éclectique qui court jusqu'en septembre prochain. Premier concert samedi avec de la salsa au programme!

Patrick Di Lenardo

Nouvelle saison d'animations dans la zone piétonne de La Neuveville. Jusqu'en sep-

tembre, les pavés neuvevillois accueilleront les spectacles les plus divers. Le programme copieux et très éclectique devrait contenter tout un chacun au moins une fois dans la saison!

Ouverture officielle des feux samedi à la place de la Liberté avec Almendra, orchestre qui distille des rythmes latins. Cet ensemble tient à unir en un seul style les trois aspects de la salsa cubaine: textes, tradition et évolution musicale. Le concert dé-

butera à 10 heures. Une allocution du président du Conseil de ville et une verrée offerte par la Municipalité accompagneront ce premier spectacle.

Du jazz et du rock

A la fin du mois, Boppin'B et Tic-tac club feront revivre le temps du rock n'roll des sixties. Début juin, le Happy Jazz band proposera un concert matinal faisant la part belle au swing. Le 10, place aux nouvelles tendances avec un

concert de 2606 et Paradis apocalyptik. Du tango argentin est prévu pour le samedi suivant. Quant au 24 juin, un marché aux puces est prévu en matinée et, le soir venu, Georges Chelon viendra chanter sa poésie.

En juillet, le clown Macaroni fera le bonheur des enfants. Les Irish Groove «chums» feront quant à eux découvrir les rythmes de la verte Eire une semaine plus tard. Début août, c'est l'Orchestre symphonique de Bienne qui proposera un concert classique. Le samedi suivant, le groupe Triana proposera ses danses espagnoles. Petite subtilité, c'est le mercredi 23 août que la zone piétonne accueillera un décrochement des rencontres de folklore internationales avec en principe des groupes d'Afrique du Sud et des Philippines. A la fin du mois, place au blues de The Crawlin'King-snake blues band.

Septembre et le vin

Septembre sera le mois de la Fête du vin. Notons que tous les spectacles proposés dans la saison sont gratuits! Il s'agit là de la 15e saison consécutive d'animations mises sur pied par le comité de la zone piétonne. Depuis quelques années, l'association est dirigée de manière collégiale. La zone piétonne engage des spectacles ou des artistes de genres très différents mais principalement provenant de Suisse. Les spectacles légers ont lieu généralement le matin à la rue du Marché et les prestations plus complètes se tiennent en soirée à la place de la Liberté.

PDL

Concert du groupe Almendra, samedi à 10h à la Place de la Liberté. Avant-goût disponible sur le site internet du groupe: <http://www.almendra.ch>



Le groupe Almendra ouvrira la nouvelle saison d'animations avec un concert de salsa samedi matin à la place de la Liberté. photo sp

Areuse Les sentiers des gorges n'ont pas trop souffert de Lothar

Bien que le réseau des sentiers des gorges de l'Areuse ait été, dans l'ensemble, épargné par l'ouragan Lothar, quelques travaux provisoires ont tout de même été entrepris suite à la tempête du 26 décembre dernier. Aujourd'hui, tout est rentré dans l'ordre. Mieux: ce sont des améliorations qui seront prochainement apportées à ce circuit pédestre qui figure en bonne place sur la carte touristique du canton.

Après le passage remarqué de Lothar dans la région, la Société des sentiers des gorges de l'Areuse n'a pas tardé à effectuer des contrôles tout au long des cheminements qui courent de Noiraigue à Boudry. Les investigations ont

aussi été menées jusqu'à Chambrelin et jusqu'au rocher de Tablettes. Fort heureusement, les sociétaires n'ont pas constaté de gros dégâts. Ceci dit, deux déviations, l'une aux Buges et l'autre à Cuchemanteau, ont dû être installées en raison d'un éboulement et d'un danger accru de chutes de pierres.

La société des gorges, qui a tenu récemment son assemblée générale, n'a pas manqué

d'évoquer les événements survenus à Bienne à propos des gorges du Taubenloch, où la société gérante du secteur a renoncé à toute responsabilité, alors que son président a été condamné pour homicide par négligence suite à un accident mortel. Le président de la Société des sentiers des gorges de l'Areuse André Brandt a rassuré son monde quant à la sécurité des sentiers et la pérennité de la société.

Ceci dit, décision a tout de même été prise de placer quelques panneaux supplémentaires en certains endroits afin d'éveiller au mieux l'attention des marcheurs quant à leur sécurité.

Outre ces travaux et l'entretien courant, la société reconstruira la passerelle de Cuchemanteau et aménagera l'accès au nouveau pont jeté dans le secteur Combe-Garot. /comm-réd



Si Lothar n'a pas fait trop de dégâts tout au long des gorges de l'Areuse, la société a tout de même dû installer deux déviations en raison d'un risque d'éboulement et de chutes de pierres. photo sp

Cornaux Feu rouge: épilogue satisfaisant

Le problème posé par le feu rouge de la route du Moulin à Cornaux a trouvé un épilogue satisfaisant très rapidement. L'entreprise mandatée pour l'installation des nouveaux feux de circulation est intervenue. La détection a pu être améliorée.

Comme nous l'indiquions dans notre édition d'hier, les cyclistes n'étaient pas détectés par les capteurs et le feu restait inlassablement rouge. Soit ils profitaient d'une voiture qui venait de passer, soit ils attendaient la suivante, s'ils n'optaient pas carrément pour la solution extrême, celle de brûler le feu.

Lundi dernier, un technicien de l'entreprise mandatée pour l'installation des feux incriminés a procédé à un nouveau réglage des capteurs. A présent, la détection est plus sensible, ce qui permet de repérer aussi les vélos. Des

tests ont été effectués avec un VTT dans les deux sens et à plusieurs reprises. Le résultat est concluant. Jacques Mury, conseiller communal, précise toutefois que «les vélos sont détectés pour autant qu'ils roulent à l'endroit prévu, c'est-à-dire qu'ils tiennent leur droite».

Il reste pourtant un problème à régler. Pour l'heure, les vélos ultralégers en titane (très chers et par conséquent assez rares) ne sont pas détectables. L'Ecole technique d'Yverdon, qui planchait sur la question, poursuit donc ses recherches.

L'ultime conseil de Jacques Mury pour profiter d'un trafic fluide à travers Cornaux, c'est de respecter le 50 à l'heure: «Les véhicules roulant à allure modérée permettent le passage immédiat au vert».

SHB

Cudrefin Grande fête des musiques broyardes

Préparée depuis de longs mois, la 79e Fête des musiques broyardes déroulera ses fastes ce week-end à Cudrefin. Les trois coups de cette manifestation organisée par La Persévérance seront donnés ce soir à 20h15.

Tout débutera donc aujourd'hui même par un mégaloto, suivi d'un grand show et d'un bal qu'offrira le groupe français de Fred Kohler (20 musiciens et danseurs). Un groupe que le public retrouvera d'ailleurs tout au long du week-end.

La fête des musiques proprement dite débutera le samedi par les nombreux concours: solistes, tambours, fanfares... Une vingtaine d'ensembles de la région prendront part à la manifestation. Le clou de la fête sera sans aucun doute le grand cortège qui s'élancera dimanche dans les rues de Cudrefin sur le coup de 14h30. Ce défilé promet un beau spectacle dès lors qu'il est placé sous le thème «Au siècle passé».

A noter que, tant le samedi que le dimanche, les sociétés

du giron offriront bien sûr de grands concerts. Ceci bien entendu sous la grande tente qui sera dressée pour accueillir cette 79e Fête des musiques broyardes. Une cantine qui attend... 2200 personnes. /comm

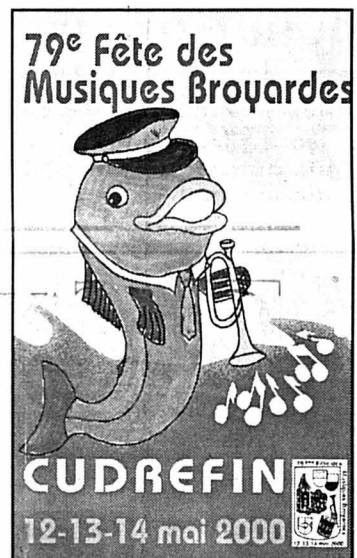

Le grand rendez-vous des musiques de la Broye a trouvé sa mascotte: un poisson. photo sp

Rubrique Littoral

Ivan Radja
 Patrick Di Lenardo
 Philippe Racine
 Hélène Koch

Tél. (032) 723 53 30
 Fax: (032) 723 53 09

PUBLICITÉ

IMBATTABLE!
 A LA CONCLUSION D'UN ABONNEMENT SWISSCOM

NOKIA 3210

GRATUIT

+ Fr. 25.- de communications gratuites!



NEUCHÂTEL
 Seyon 17

032 / 725 00 00

LE PLUS GRAND CENTRE MOBILE DE SUISSE ROMANDE

PUBLICITÉ

L'assurance d'une protection complète des cultures et des champs contre la grêle et d'autres forces de la nature

Schweizer Hagel Suisse Grêle Assicurazione Grandine
 Case postale, 8023 Zurich
 Tél. 01 251 71 72 Fax 01 261 10 21

Auvernier Un nouveau pont se construit juste à côté de l'ancien

Après le pont de la Russie au Landeron, c'est au tour du pont d'Auvernier d'être rehaussé. Et là aussi, le but est de permettre le passage des trains à deux étages prévus pour Expo 02. Il sera donc fermé à la circulation dès aujourd'hui et jusqu'à lundi.

Le nouveau pont d'Auvernier, au-dessus des voies CFF, sera plus large et muni d'un vrai trottoir. Ces jours, les travaux battent leur plein pour préparer la pose des poutres en béton qui soutiendront une partie du nouveau pont. Pour les besoins du chantier, le pont sera fermé à la circulation demain dès 14h jusqu'à lundi midi.

Le remplacement de l'ancien pont par le nouveau se fera en trois étapes. La première étape se déroule ce week-end, avec la pose des poutres en béton qui supporteront l'une des deux moitiés du pont. Ces énormes poutres - 30 tonnes chacune - seront ins-

tallées juste à côté du pont actuel. Un travail qui se fera de nuit, une fois les derniers trains passés. Ensuite une dalle de béton sera coulée sur cette structure porteuse.

La seconde étape se fera en juillet, avec la destruction de l'ancien pont. La troisième étape est prévue en septembre, avec la pose de la deuxième moitié du nouveau pont à l'emplacement de l'ancien ouvrage, mais environ 70 centimètres plus haut.

Par la même occasion, le Service des ponts et chaussées profite de ce chantier pour corriger le tracé de la route cantonale. «Cela fait pas mal de temps qu'on avait ce projet», explique Marcel de Montmolin, ingénieur cantonal. La route actuelle, en effet, est étroite et fait un tournant serré. Avec le nouveau tracé, le virage sera plus doux, avec une chaussée élargie. De plus, les piétons passeront sur un vrai trottoir, et non plus par l'étroite corniche actuelle.



Cinq des poutres porteuses du nouveau pont d'Auvernier seront posées ce week-end à côté du pont actuel, qui sera fermé au trafic jusqu'à lundi. photo Koch

Au total, ces travaux sont dévisés à 3,12 millions de francs, dont les trois quarts sont pris en charge par les

Ponts et chaussées, le solde étant assumé par les CFF et la commune d'Auvernier, laquelle profite également de

ce chantier pour améliorer les deux carrefours situés de part et d'autre du pont. HEK

Hauterive Le cirque débarque ce week-end



Le cirque Starlight plante son chapiteau dès demain à Hauterive, près de la maison de commune. photo sp

Acrobates de Mongolie, clowns russes et autres trapézistes débarquent ce week-end à Hauterive, où le cirque Starlight plante son chapiteau samedi et dimanche. Mis en scène par Olivier Duperrex, le nouveau spectacle de Starlight mélange théâtre et cirque, avec comme fil conducteur le conte de fées de «La Belle et la Bête». La famille Gasser, qui dirige le cirque, sera égale-

ment présente au grand complet, y compris Jessica, la benjamine, âgée de quatre ans seulement, mais déjà sur la piste. Enfin, on notera que l'entrée sera gratuite pour les mères dimanche, à l'occasion de la Fête des mères. Cirque Starlight, samedi 13 et dimanche 14 mai à Hauterive. Renseignements et réservations au 079 671 74 72 ou au 079 671 16 32. /comm-réd

Bevaix Les Baladins de l'Abbaye font rugir le «Juke-box»

Troupe issue des festivités qui ont marqué le millénaire de Bevaix, les Baladins de l'Abbaye se sont donnés pour but - et pour plaisir - de maintenir la flamme du spectacle et de la convivialité.

Après «Le Train fantôme», gros succès de l'automne 1999, ils reviennent avec un «Juke-box» plein de chansons et d'histoires d'amour, d'alcool et de nuits blanches, de bruit et de fureur.

Le lieu? Un troquet comme il en existe des milliers, tenu par un couple et un serveur, fréquenté par quelques «mastards», un ou deux habitués, des hommes, des femmes, des jeunes, des vieux, une dame en noir (étrange), un jeune rappeur, une femme légère, bref, toute une cohorte de noctambules au caractère bien trempé.

Des destins qui s'entrecroisent, se perdent et se retrouvent, s'aiment et se détestent, avec, comme point central, le juke-box du bistrot, vecteur musical de leurs états d'âme.

Le spectacle se déroule ainsi en une heure et demie et une vingtaine de chansons, liées par de petites saynètes et des dialogues tricotés par Pascale Béguin (une dame en noir un peu étrange). Le tout est mis en scène par Greti Kläy.

De Joséphine Baker à Patricia Kaas, en passant par

Dutronc, Juliette Gréco, Bourvil, Edith Piaf, Ray Ventura, Sylvie Vartan, Delpech et la Lorraine (avec mes sabots), ce sont près de soixante ans de chanson française que réinventent les quelque trente chanteurs de la troupe.

Les paroles sont scrupuleusement respectées, à l'exception de deux chansons détournées, et le pianiste Bernard Contesse (le compositeur du «Millénaire») a rajouté quelques airs de sa composition.

La grange de la Rouvraie a, pour l'occasion, été transformée en vrai cabaret et c'est attablé, un petit verre à la main, que le public est invité à suivre cette virée au pays des airs mille fois fredonnés mais toujours renouvelés.

IRA

«Juke-box», par les Baladins de l'Abbaye, à la grange de la Rouvraie, Bevaix, les 12, 13, 19 et 20 mai à 20h, ainsi que les dimanches 14 et 21 mai à 15h. Location Aux Quatre Saisons, Bevaix, tél. 846 16 52



Une heure trente de chansons avec pour cadre un petit bistrot sympa: le nouveau spectacle des Baladins de l'Abbaye lorgne du côté du cabaret. photo Marchon

Cornaux Concert de musique religieuse

Le chœur de chambre Jubilate donnera son concert de printemps au temple de Cornaux ce soir vendredi à 20h15. Après son concert donné dans le cadre de Protest'An 2000, fête mise sur pied à Bienne par l'Eglise réformée la semaine précédente, l'ensemble vocal reprend et complète son programme.

Il interprétera des œuvres pour le temps de la Passion de Mendelssohn, Bruckner, Reger, Schütz et Kuhnau. Ainsi, c'est un voyage à travers trois siècles de musique chorale religieuse, allemande pour l'essentiel, qui sera offert au public.

Le chœur Jubilate a déjà une longue existence derrière lui. Il est spécialisé dans les œuvres pour ensembles restreints et réunit une trentaine de membres de Bienne et de ses environs. Depuis 1995, l'ensemble est dirigé par Thomas Mattmüller. Lors du concert, la plupart des pièces choisies seront chantées à cappella.

L'organiste Laura Cantagalli, de Saint-Imier, accompagnera le chœur à quelques reprises et interprétera deux œuvres pour orgue de Bach et de Böhm. L'entrée est libre. Une collecte sera faite. SHB

Cressier La Beline sur scène

La Beline, troupe de théâtre amateur de Gorgier, présentera samedi à Cressier et pour la dernière fois de la saison «Le saut du lit», un vaudeville en deux actes de Ray Cooney et John Chapman.

Josiane et Philippe Sébastien forment un couple uni et sans histoires, mais ce soir tout va mal tourner; leur appartement va devenir le décor d'un imbroglio bien mené. Un appartement pour trois rendez-vous simultanés. Chassés-croisés, rythme endiablé, quiproquos, tout le monde se fait passer pour quelqu'un d'autre - on ne sait plus qui est qui! A mourir de rire!

A voir samedi 20h30 à la maison Vallier à Cressier. Les places sont vendues à l'entrée dès 19h30, un bar et un buffet de pâtisseries sont prévus. /comm

PUBLICITÉ

Accords bilatéraux

Sylvie Perrinjacquet
Députée
Gorgier-Chez-le-Bart



«Permettre aux jeunes de se forger une expérience à l'étranger et d'y élargir leurs connaissances»

Le 21 mai

Oui

Comité «Out aux accords bilatéraux Suisse-Europe»
www.accordsbilateraux.ch

Rep. J. Jeanneret

PUBLICITÉ

Bristol
HOTEL RESIDENCE CROSTLICH

La douceur de vivre d'une Résidence ****

Situation panoramique. Services médicaux et hôteliers de premier ordre. Appartements à l'année pour courts et longs séjours. Vacances, convalescences. Assistance 24 h sur 24, loisirs, salon de coiffure, piscine chauffée.

Renseignements:

Tél. 021/962 60 60 • Fax 021/962 60 70

BOAS

AGENDA

Saint-Blaise Régate de modélisme. Les bateaux miniatures s'affronteront demain sur le Loclat, à Saint-Blaise. Le Modèle yacht club de Saint-Blaise organise en effet l'une des sept manches mises sur pied annuellement à travers la Suisse. L'occasion de voir évoluer minivoiliers, bateaux de course et autres vapeurs miniatures. Coupe suisse, samedi 13 mai dès 10h sur le Loclat.

Hauterive Kyte surf au port. Des démonstrations de kyte surf auront lieu demain

de 9h à 16h au port d'Hauterive. Ce sport aquatique, qui consiste à se faire tracter en surf par un cerf-volant, est encore nouveau dans nos régions mais déjà plus développé en France, d'où viendront certains champions pour les démonstrations.

Saint-Aubin Le théâtre de la Tarentule, à Saint-Aubin, présente aujourd'hui et demain «Les temps modernes» (20h30). Cette comédie marie en fait deux pièces. La première, «Antichambre d'un crapaud», est de l'auteur Nico-

las Couchepin, alors que la seconde, intitulée «Un challenge», est du chanteur et écrivain Michel Bühler. Deux auteurs différents pour deux pièces réunies, qui, via une comédie de critique sociale, traitent du malaise vécu par les hommes dans leur rapport au monde du travail contemporain. Réservations au tél. 835 28 38.

Marin-Epagnier Week-end d'animations. Aquarelles et cabaret cinématographique, tel est le programme proposé pour ce week-end à

l'espace Perrier à Marin. Les aquarelles sont exposées dès cet après-midi à partir de 16h et jusqu'à 21 heures. Une exposition organisée par le Centre de rencontre et de loisirs et complétée par quelques œuvres de la collection appartenant à la commune. Exposition de 10h à 17h le samedi et de 10h à 19h le dimanche. Samedi soir, les Tréteaux d'Orval présenteront «Drôles de Trames», un cabaret cinématographique. Ouverture des portes dès 19h30 et spectacle dès 20h30. /réd

Fête des Mères

♥ 14 mai ♥

Vice Versa
Yves Saint Laurent
EDT Vapo 100 ml
+ 2 Gratuit
Produits de
maquillage

seulement
59.90

**Le temps
d'aimer**
Alain Delon
Parfum Flacon
30 ml

seulement
9.90

J'adore
Christian Dior
EDP Vapo 30 ml

seulement
49.90

Sunflowers
Elizabeth Arden
EDT Vapo 50 ml
au lieu de
*Fr. 47.-
Fr. 29.90

- 30%

Amarige - Coffret
Givenchy
EDT Vapo 50 ml + Plume
EDT Vapo 15 ml

seulement
69.90

Candle Heart
Bougie 15 cm

seulement
9.90

EUR
PARFUMS
DISCOUNT

EUROPARFUMS et ALRODO Parfums à: Aarau, Agy, Avry, Bâle, Bellinzona, Berne, Bienne, Bremgarten (AG), Brugg, Buchs (SG), Burgdorf, Chiasso, Coire, Davos, Dietlikon, Ecublens, Egerkingen, Fribourg, Genève, Grancia, Haag (SG), Herisau, Kreuzlingen, La Chaux-de-Fonds, La Tour-de-Peilz, Lausanne, Locarno, Lucerne, Lugano, Marin (NE), Monthey, Morges, Murgenthal, Neuchâtel, Nyon, Olten, Onex, Prilly, Rapperswil, Rümlang, St. Gall, St. Moritz, Schaffhouse, Schönbühl (BE), Sierrre, Sion, Soleur, Spreitenbach, Suhr, Uster, Vevey, Villeneuve, Volketswil, Weinfelden, Wettingen, Winterthur, Wohlen AG, Yverdon, Zoug, Zurich, Vaduz (FL)

Les prix comparés sont basés sur les prix usuels pratiqués en mars 2000 dans la région (à l'exception de réductions spéciales et des offres discount). Offre valable jusqu'au 14.5.00, tant que provision.

AVIS DIVERS

Hôtel Villa Selva Lugano

Un petit hôtel soigné et magnifiquement situé. Grand jardin avec piscine chauffée. Cuisine soignée, régime sur demande. Grand parking.
Fam. Foletti, via Tesserete 36.
Tél. 091 923 6017 - Fax 091 923 6009.

Piano Hoffmann en cerisier

état neuf,
superbe
sonorité.

Téléphone
079/332 06 57.

130-060151

SAMBIAGIO STYLE S.A.

2523 LIGNIÈRES • TÉL. 032/751 28 56

Exposition permanente



Créer à votre domicile une oasis de détente pour échapper au stress de la vie quotidienne avec le SPA HOTSpring.

En exclusivité:
SYSTÈME DE MASSAGE
AVEC JET BREVETÉ!

028-252859

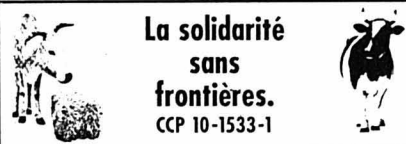

La solidarité
sans
frontières.
CCP 10-1533-1



Afin que vous puissiez leaser
l'Opel Vectra Caravan pour seulement Fr. 299.- par mois,
nous avons dû faire des économies au niveau du budget photo...

L'offre est valable pour la Vectra Advantage Caravan 1.8i 16V et se base sur: prix catalogue Fr. 31950.- (TVA incl.), acompte 18%, durée 48 mois, 15000 km par an, caution Fr. 1000.-, casco complète obligatoire (non comprise).

OPEL
En avant les idées.

OPEL

Les Garages Lanthemann

2016 Cortaillod
Tél. 032 / 842 42 20

2072 Saint-Blaise
Tél. 032 / 753 11 53

028-253548

BILATÉRALES?...

Les bilatérales, c'est la peau de banane pour faire glisser la Suisse dans l'UE!

IDENTITÉ SUISSE
Mouvement hors-parti
Case postale 1741
2002 NEUCHÂTEL

028-248382/DUO

NON

Apprentissage:
le **métier**
de votre choix
s'apprend à **deux!**

C'est le principe de la formation duale: vos deux formateurs, en classe et en entreprise, vous apprennent le métier qui vous plaît. Et en réalité, puisque vous apprenez aussi, vous êtes trois dans le coup...

Pour résumer: trois qui apprennent et deux formations pour le prix d'une! Complicé? Pas tant que ça, vous verrez. En plus, la formation duale est le meilleur moyen de s'assurer un apprentissage plein de perspectives, avec de plus en plus de débouchés. Vous obtiendrez le CFC, bien entendu, mais aussi une maturité professionnelle ou un diplôme de HES si vous placez la barre plus haut.

Alors: 3, 2, 1, départ?

formapro

Voyez loin avec vos partenaires **FormaPro**

Espace 1 • 2302 La Chaux-de-Fonds
Tél. 032/919 79 20 • www.ne.ch/formapro

«Le cadeau rêvé pour la Fête des Mères!»



Actuellement dans les Swisscom Shops:

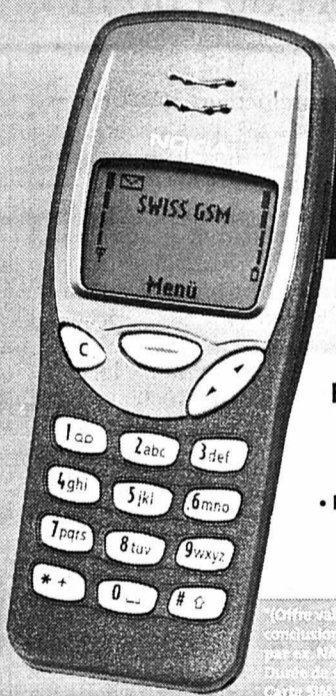

Nokia 3210

Fiable et tendance

- Coques recto et verso interchangeables
- Ecriture intuitive (SMS)
- Poids 151 g, autonomie en veille 230 h max.

(Jusqu'à épuisement du stock. Abonnement minimum: 6 mois)

(Offre valable uniquement en mai 2000. A la conclusion d'un abonnement Swisscom, par ex. NATEL* Swiss pour CHF 40.- par mois. Durée de souscription minimum de 6 mois. Carte SIM en CHF 40.- en sus. Tous les prix s'entendent TVA comprise.)

Points Joker

Tout achat dans un Swisscom Shop vous rapportera de précieux points Joker. Vous pouvez aussi utiliser dès à présent vos points Joker pour régler vos achats.

swisscom

Pour découvrir toutes nos offres, rendez-vous dans les Swisscom Shops: 2301 La Chaux de Fonds Espace 2, 2000 Neuchâtel Grand-Rue 2, 2000 Neuchâtel Mobile Shop Globus Aux Armuriers.

Husqvarna

Le meilleur pour forêt, ferme, maison et jardin!

Husqvarna Royal 46 S CAT
Tondeuse à gazon à essence avec traction et catalyseur des gaz d'échappement. Largeur de coupe 46 cm



Prix hit
780.-
au lieu de 980.-

Flymo RE 370

Tondeuse électrique robuste. Très silencieuse avec ramassage parfait de l'herbe. Largeur de coupe 37 cm.



Prix hit
299.-
au lieu de 379.-



Husqvarna 64
Nouvelle conception. Tondeuse à cylindre avec système de coupe NovoCut. Largeur de coupe 40 cm

Prix d'introduction
225.-

Conseil, vente et service: 130-057157

2406 La Brévine
Schmid & Co 032/935 13 35

2207 Coffrane
Besancet J.-M. 032/857 11 80

2042 Valangin
Maurice Jaquet SA 032/857 22 42



Extrait des tests de notre Sound-Arena

SONY. CMT - CP 1
Chaîne stéréo
Petite, élégante, un bijou!



489.-
399.-
-20%

SONY. Silverado MK III / JBL
Chaîne hi-fi stéréo 43 cm
Pour un plaisir musical intégral!

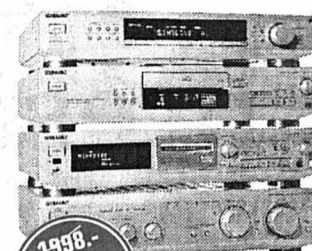

2998.-
1498.-
-25%

Loc. par mois
72.-

SONY. GS-Set Titane
Un régal pour les yeux et les oreilles!

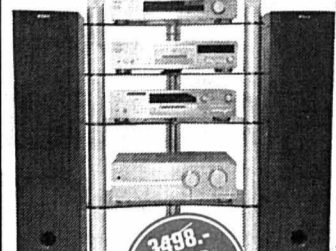

3498.-
2998.-
-15%

2 x 50 W Syntoniseur RDS avec 30 pré-sélections Lecteur CD 2 x 100 W, y compris HP JBL Fonction texte CD Enregistreur Mini Disc Megapuis-sance: 2 x 120 W CD avec sortie optique numérique Lecteur Mini Disc

LES RÈGLES FUST: • Garantie de prix bas • Un choix immense des tout derniers articles de marque, en stock • Occasions et modèle d'exposition • Prolongation de garantie jusqu'à 10 ans • NOUS RÉPARONS MÊME LES APPAREILS QUI N'ONT PAS ÉTÉ ACHETÉS CHEZ NOUS!

Neuchâtel • Marin • Bienne • La Chaux-de-Fonds
Réparation rapide et remplacement immédiat d'appareils 0800 559 111
Possibilités de commande par fax 071 9555554 ou par Internet www.fust.ch

143-724869/4x4

FUST
Et ça fonctionne.

Tente

Mc KINLEY
Texas 4
4 pers.
ca. 7,9 kg
249.-



The winner is you
VAUCHER
SPORT SPECIALIST
Berne, Niederwangen,
Shopyland, Bienne
Tél. 031 981 22 22

Prévois ton avenir



Métiers de la
branche graphique
Region Suisse romande
Tel. 021 343 21 15

viscom

www.viscom.ch

CREDIT SUISSE

Acheté!
Avec un
Crédit Privé.

0800 800 100. Téléphone gratuit 24h sur 24.

Calcul du budget:
www.credit-suisse.ch/credit-privé

Exemple de tarif: Montant net CHF 10'000.-, taux d'intérêt annuel effectif de 10,9% à 11,9%. Frais totaux pour 12 mois: de CHF 571.-40 à CHF 621.-80. Remboursement du montant net et des frais en 12 mensualités équivalentes. Le crédit à la consommation est interdit lorsqu'il a pour effet de provoquer le surendettement de l'emprunteur (Loi sur la police du commerce du canton de Neuchâtel).

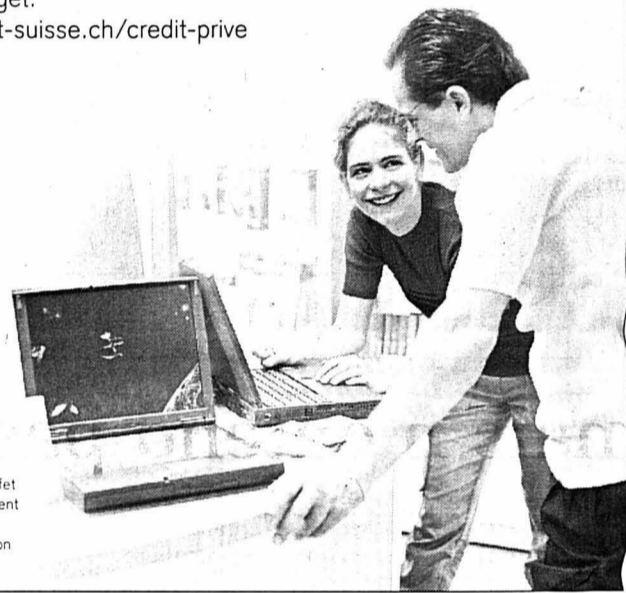

AVIS DE TIR MONT-RACINE

Des tirs avec munitions de combat auront lieu aux dates et lieux suivants:

Jour	Heures	Place de tir / zone des positions	Délimitation de la zone selon CN 1:50000, feuille 232	
MAI 2000				
Ma 23	0700-1815	Secteur 1		
Me 24	0700-2200	"		
Je 25	0700-2200	"		
Ve 26	0700-1600	"		
Ma 30	0745-2330	Secteur 1		
Me 31	0745-2330	"		
JUIN 2000				
Ve 02	0745-2330	Secteur 1		
Lu 05	0745-2330	Secteur 1		
Ma 06	0745-2330	"		
Me 07	0745-2330	"		
Je 08	0745-2330	"		
Ve 09	0745-2330	"		
Ma 13	0745-2330	Secteur 1		
Me 14	0745-2330	"		
Je 15	0745-1500	"		

Le libre passage par les itinéraires - - - - est assuré; de brèves interruptions sont possibles. Sur les places de tir on ne s'écartera de ces chemins qu'avec l'autorisation de la troupe.

Armes: Pistolet, Fass, gren à main, explosifs, PzF 7,5 mm.

Reproduit avec l'autorisation de l'Office fédéral de topographie.

Mise en garde

Pour plus de précisions, se référer aux avis de tir affichés dans les communes et autour de la zone dangereuse.

Projectiles non éclatés



Ne jamais toucher



Marquer



Annoncer

005-726648

Informations concernant les tirs: jusqu'au 22. 05. 2000, tél. 032/843 96 14, dès le 23. 05. 2000, tél. 032/843 96 14. Lieu et date: 2013 Colombier, 1. 03. 2000. Le commandement: Secteur d'instruction 14 Caserne de Colombier.

Aidez celui qui en a besoin... Donnez votre sang, sauvez des vies

A LOUER

Avantageux
A louer à Pesieux
Bureaux 120 m², 4 pièces
+ 50 m² pour stock ou archives, 4^e étage, place de parc, ascenseur, à 50 mètres des transports publics.
Fr. 1100.- + Fr. 250.- charges.
Libre 1^{er} juillet 2000.
Tél. (032) 731 65 85. 028-257043

A louer 029-246297
splendide studio
avec galerie (3 1/2 pièces) dans la vieille ville de La Neuveville.
Loyer par mois: Fr. 1090.- plus Fr. 110.- (frais accessoires).
A partir du 1^{er} juin 2000 (éventuellement plus tôt).
Tél. 062/737 17 88 (jusqu'à 22 h).

163-707570
tschilar
vermietet
ab sofort oder n.V.
Gampelen, Unterdorf 3a
schöne moderne
2 1/2-Zimmer-Dachwohnung
Balkon, Cheminée-Ofen, Autoabstellplatz. Fr. 990.- + Fr. 100.- NK.
Tschilar 032/313 45 15 / 079 631 80 38
3236 Gampelen www.tschilar.ch

A louer pour date à convenir
Fbg du Lac à Neuchâtel
Bureaux rénovés de 130 m²
Ascenseur.
Parking à proximité.
Fidimmobil S.A.
Tél. 032/729 00 61. 028-257071

Fleurier Une fête régionale pour le futur président du Grand Conseil

Les années se suivent et se ressemblent pour la commune de Fleurier. Après la libérale Thérèse Humair l'an dernier, c'est au socialiste Raoul Jeanneret d'accéder à la présidence du Grand Conseil. Le premier citoyen de la République neuchâteloise sera fêté lundi 15 mai. Conviviale, la manifestation sera aussi régionale: l'apéritif sera servi à Couvet et le repas à Fleurier.

Mariano De Cristofano

Si Fleurier est à l'honneur deux années de suite, l'accession d'un Fleurisien au perchoir du Grand Conseil ne s'était plus produite depuis 1938. Comme l'an dernier, les autorités communales fleurisanes ont pu compter sur Eric-André Klausner pour coordonner la réception.

«Raoul Jeanneret, héros du jour, souhaitait une réception conviviale, régionale et dans laquelle la jeunesse joue un rôle», explique Eric-André Klausner. Régionale, la manifestation le sera. A 17h25, le train à vapeur des invités quittera la gare de Fleurier pour le site Dubied à Couvet. L'apéritif, dès 17h45, sera servi au premier étage du futur CNIP (Centre neuchâtelois d'intégration professionnelle). «L'apé-

tif est ouvert à toute la population et un seul discours est prévu, celui de Raoul Jeanneret», insiste notre interlocuteur. Et d'ajouter: «La fête sera aussi régionale, car des socialistes covassons et môtiens donnent également un coup de main, étant donné la défection des socialistes fleurisans». A part la vieille garde, Roland Leuba en tête.

La jeunesse a été associée à la manifestation. «C'est modeste. Nous avons invité officiellement deux lycéens et le protocole sera assuré par Benoit Simon-Vermot et Jean-Nat Karakash (réd: deux étudiants vallonniers brillamment élus ce week-end). La chorale môti-sane Les Coquins d'accord animera la partie officielle et Les Legroup animeront l'apéritif et la soirée à la Fleurisia», poursuit Eric-André Klausner. Ce groupe de musiciens déjantés s'était taillé un beau succès lors du 1er Août régional à Saint-Sulpice.

L'apéritif avalé, le train à vapeur quittera Couvet à 18h48 pour Fleurier. Là, le cortège officiel se formera et se dirigera sur la Fleurisia via l'avenue de la Gare, la Grand-Rue, la place d'Armes et la rue du Pré. «Il y aura une petite incursion du comité régional pour la pérennité financière», rappelle Eric-André Klausner. Un lâcher de ballons est prévu. La fan-

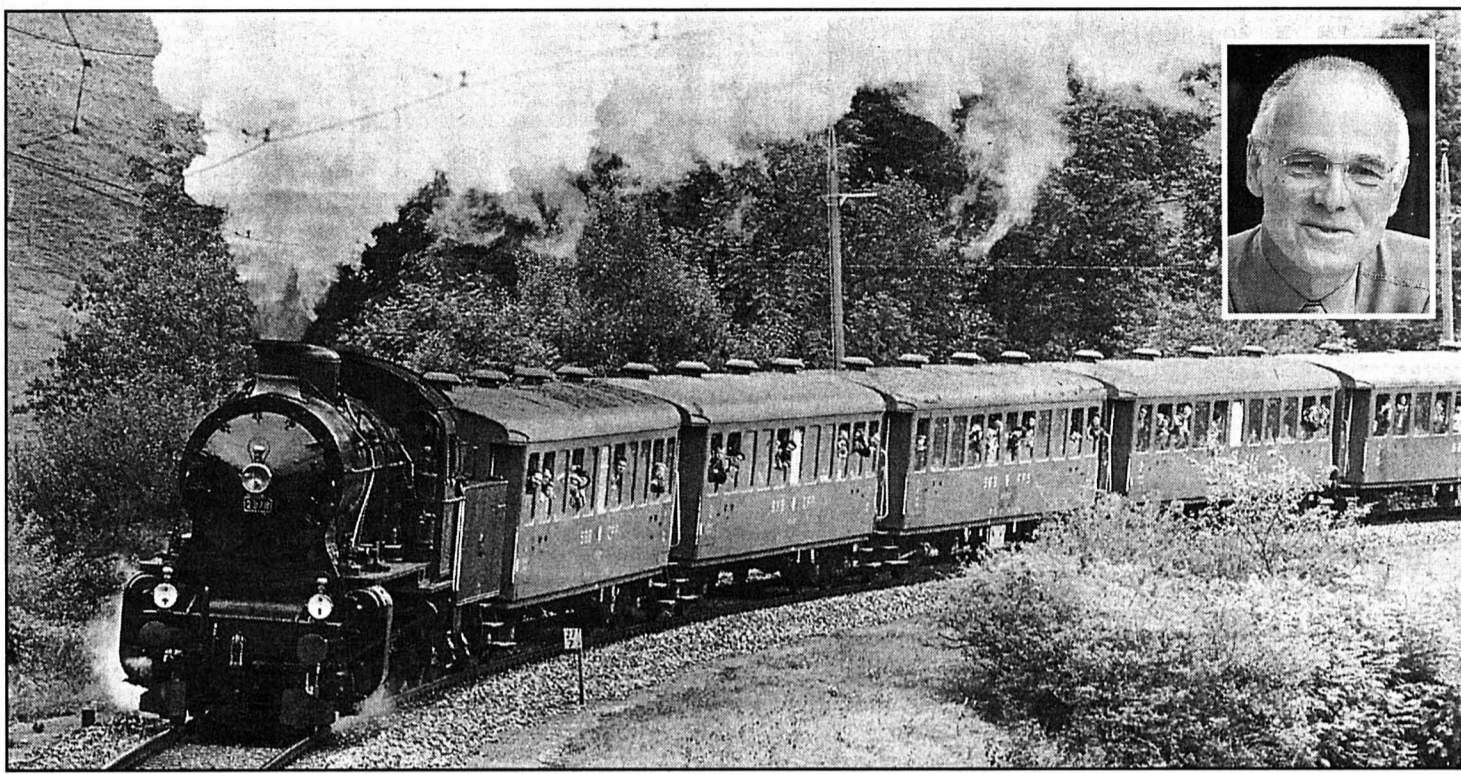

Les invités feront une balade en train à vapeur de Fleurier à Couvet et retour, lundi, lors de la réception de Raoul Jeanneret (en médaillon).

fare fleurisane l'Union instrumentale sera de la partie, comme le peloton de la gendarmerie. Les autorités du Locle et de Travers, avec leurs bannières communales, seront également du défilé. «Raoul Jeanneret est originaire du Locle et de Travers», souligne Eric-André Klausner.

Une fois les invités parvenus à la Fleurisia, place à la partie officielle. Quatre orateurs se succéderont sur l'estrade. Soit André Beuret, président du Conseil communal de Fleurier, Pierre Hirschy, président du Conseil d'Etat, Bernard Soguel, président du groupe socialiste du Grand Conseil, et

Raoul Jeanneret. Il s'agira ensuite d'entonner l'hymne neuchâtelois avant de passer à table. Au menu, des produits du terroir, de la saucisse sèche des Verrières aux «mignardises» du Guilleri, en passant par le soufflé à la Rincette. Et non à l'absinthe! «On ne voulait pas refaire le coup de la ré-

ception de Pierre-André Delachaux», lance Eric-André Klausner.

Au chapitre du financement, étant donné que Fleurier accueille deux présidents de suite, le canton participera cette année au coût de la réception.

MDC

Cernier Prom'ado devra déménager mais n'entend pas arrêter son activité

Le propriétaire du centre de jeunes de l'association Prom'ado vient de prier cette dernière de partir du local qu'elle lui louait depuis un an à Cernier. Le comité présidé par Gilles Bourquin n'entend pas arrêter son activité en faveur de la jeunesse de la région. Il a donc pris langue avec la paroisse réformée du chef-lieu pour examiner une cohabitation à la maison Farel.

Philippe Chopard

Un an après avoir ouvert un local de rencontre à Cernier, l'association Prom'ado est obligée de déménager à la fin du mois de juin. Le propriétaire a en effet résilié le bail après quelques semaines de situation quelque peu conflictuelle avec ses locataires, mais sans que le voisinage ou la commune aient à se plaindre

du comportement de la quarantaine de jeunes qui fréquentent régulièrement le centre.

«Nous avons décidé de chercher un local ailleurs, a expliqué le président de Prom'ado Gilles Bourquin, plutôt que d'engager un bras de fer inutile et stérile avec le propriétaire. Nous avons donc pris contact avec la paroisse réformée de Cernier, pour envisager la réfection de l'aile nord de la maison Farel, à la rue du Stand, là où ne se trouve pour le moment qu'une ancienne grange. Le Conseil paroissial réfléchit aux modalités de cette rénovation, mais se montre disposé à nous aider.»

Prom'ado ne veut pas pour autant interrompre ses activités, qui rassemblent les jeunes du Val-de-Ruz quatre jours par semaine sous la conduite d'animateurs adultes. Mais la rénovation éventuelle de la maison Farel oblige l'association à trouver une solution

intérimaire. La commune de Cernier a suggéré d'occuper temporairement les locaux laissés vides par le défunt Crédit foncier neuchâtelois dans Cernier-Centre. Une solution actuellement à l'étude au sein du comité présidé par Gilles Bourquin. «Cela mérite réflexion, a indiqué ce dernier, même si nous avons d'autres pistes en vue entre l'itinérance de nos réunions, des locaux de paroisse, le Site de Cernier, la piscine d'Engollon ou La Fontenelle. Nous ne sommes pas encore en mesure de donner une réponse définitive et devons encore prendre des contacts. Il va de soi que nous examinerons aussi toute offre de locaux qui nous parviendrait.»

La constitution de Prom'ado a répondu à un réel besoin dans le Val-de-Ruz. La Région et quelques communes ont largement soutenu cette initiative, qui tend à garder les jeunes de la région sur place

pour leurs loisirs. La fréquentation du centre a confirmé le bien-fondé des objectifs poursuivis par l'association. Les jeunes ont pu exprimer leurs attentes et leurs besoins, pour ensuite s'adonner à des activités diverses. Ateliers de danse et de cinéma, billard, tags sur papier adéquat, équipement du local et décoration ont formé le quotidien des participants et de leurs animateurs. Le centre a reçu le soutien enthousiaste des chômeurs en fin de droit du relais social de La Joliette, à La Jonchère, ainsi que de nombreux donateurs, collectivités publiques et particuliers.

«Prom'ado continuera son activité, a lancé Gilles Bourquin pour conclure. Notre vœu est de former un centre de jeunesse indépendant de tout aspect confessionnel, dans lequel les jeunes puissent s'épanouir en faisant ce qu'ils aiment.»

PHC

Dombresson La clique Les Bourdons cherche de nouveaux souffleurs

Après avoir participé à divers carnivals, la clique Les Bourdons, de Dombresson, cherche à s'étoffer pour tenir ses engagements. Depuis deux ans, la société se produit ici et là avec des résultats fort honorables. Une belle histoire.

Née il y a deux ans des ruines de la fanfare La Constante, la guggenmusik Les Bourdons, de Dombresson, a le vent en poupe! Sa participation à divers carnivals ce printemps en témoigne, après la période quelque peu mouvementée et riche d'enseignements qui a

présidé à la confection des premiers costumes de la société. Coupe, pose d'épingles et manègement de la machine à coudre ne font plus peur aux membres, qui ont eu pour mission de faire leur propre costume pour l'échéance du Carnaval du Val-de-Travers. Pari réussi grâce à l'appui d'habitants de la région, conviés à admirer le résultat dans la vitrine d'un commerce du village.

Les contrats se sont enchaînés et Les Bourdons ont ainsi pu participer à cinq carnivals, à Vallorbe, Champéry, Fleurier, Chavornay et Lausanne, ce dernier en compagnie de neuf guggenmusiks

de qualité. Bien qu'étant le plus jeune groupe en lice, Les Bourdons se sont classés à une très honorable sixième place. Les spectateurs ne s'y sont pas trompés, chantant et dansant tant pendant les concerts que les cortèges, créant ainsi une ambiance très chaleureuse.

L'avenir sera plus calme, puisqu'il sera consacré à la mise en place de nouveaux morceaux et à la participation à des manifestations plus régionales. Les Bourdons seront ainsi présents samedi sous la grande tente de la foire de Dombresson, une semaine plus tard à Saint-Blaise pour la Fête cantonale des mu-

siques, à la fête de la jeunesse de Peseux le 1er juillet et aux Promotions, dans leur village, le 6 juillet.

Toutes ces activités demandent un certain engagement personnel, que les actuels 35 membres ne peuvent pas toujours tenir. Le groupe cherche donc à s'étoffer de plusieurs souffleurs (trompette, trombone et saxophone), aptes à lire une partition et désirant faire partie d'une équipe dynamique. Les répétitions ont lieu tous les mercredis de 20h à 22h à la salle de gymnastique de Dombresson. /comm

Contact: Ernest Bachmann, président, tél. 853 47 22

BRÈVES

Môtiers Concert du chœur mixte

Le chœur mixte paroissial de Môtiers-Boveresse donnera sa traditionnelle soirée annuelle ce soir et demain samedi à 20h15 (ouvertures des portes à 19h45) à la salle des conférences de Môtiers. Sous la direction d'Olivier Ecklin, les choristes interpréteront un programme de chants rythmés et colorés, où l'amour, avec ses peines et ses joies, semble être le fil

conducteur. Ces chants seront en partie accompagnés par Ariane Franceschi à l'accordéon, Camille Mermet au violon, Jean-François Solange à la batterie, percussion et trompette, Monique Calame au piano et Fernand Jaccard à l'harmonica. Après l'entracte, un groupe de chanteurs présentera la pièce en un acte «Vive la télévision». /comm-mdc

Fleurier Spectacle d'hypnose

Le Méli Mélo d'RG, à Fleurier, présente, demain samedi 13 mai, un spectacle d'hypnose, avec la participation d'Eric et Maud Cossurelle. Comme d'habitude, deux formules sont proposées: le repas spectacle, dès 19 h 30, ou le spectacle seul, à 21 heures. Réservations et renseignements au tél. 861 46 10 ou 861 31 68.

Eric et Maud Cossurelle - lui nous vient de Nancy et elle de Monaco - présenteront un spectacle sans trucages. Il s'agit de vraie hypnose, comme elle est pratiquée chez certains médecins ou dans certains hôpitaux dans un but de relaxation et de maîtrise du stress. Ce qui n'empêchera pas l'humour d'être présent tout au long de la soirée. MDC

Fleurier Vente pour les enfants cancéreux

La société philanthropique l'Union organise, demain samedi dans tout le pays, une vaste action de soutien en faveur des enfants victimes du cancer. Sous le signe «Le pain de l'Union», des pains seront mis en vente au prix de cinq francs la pièce. Le produit de cette action sera intégralement versé à l'association suisse d'intérêts pour les enfants atteints d'un cancer. Créée en 1987, elle réunit essentiellement des parents d'enfants victimes du cancer et a pour but d'apporter une assistance morale et financière.

Au Val-de-Travers, la section régionale de l'Union sera présente avec des stands à Fleurier (devant la Migros), à

Couvet (au centre commercial) et à Travers (devant le discount ABC). MDC

PUBLICITÉ

H HONDA

**Civic 5 portes:
cimatization de série**



Civic 5 portes,
1.4i à 1,8 VTI, 90 à 169 ch,
dès Fr. 22.500.- net



HONDA AUTOMOBILES NEUCHÂTEL
Garage des Jordils S.A. **842 13 95**
Boudry Tél. 032 **842 13 95**
www.honda-neuchatel.ch

028-256455

Boudry Bevaix Cortailod

**Images & Son
O. Gambarini
Littoral-Centre
Cortailod**



Révolution dans le monde de l'image

● **Avez-vous dernièrement rêvé de cinéma?**
Où! alors n'hésitez plus et venez admirer notre surface de vente entièrement équipée pour faire une production privée, chez vous, de vos meilleurs films vidéo ou DVD. Vous admirerez les derniers cris de la technique de télévision, par exemple la projection directe ou le rétroprojecteur qui vous permettra d'agrandir votre meilleur film jusqu'à trois mètres de base. Aujourd'hui, grâce au nouveau standard DVD, vous pouvez regarder un film depuis la séquence qui vous intéresse le plus, ou écouter son meilleur acteur en version originale, en utilisant la technique d'image et de son du DVD. Mais il est impossible de résumer en si peu de place cette révolution dans le monde du son et de l'image, et c'est pour cette raison que nous vous invitons à découvrir un espace unique dans la

Un espace équipé spécialement pour présenter les spectaculaires nouveautés du monde du son et de l'image. / lca- E

région, en compagnie de nos spécialistes du service et conseil à la vente.

● **N'avez-vous jamais pensé à adapter le cinéma chez vous, rien que pour vous?**
Alors si la réponse est oui, nous vous recommandons de faire appel à notre team de techniciens expérimentés qui vous conseilleront un emplacement adéquat et esthétique pour les haut-parleurs. Leur compétence permet de garantir une installation et une mise en fonction parfaite. Ils vous donneront aussi les explications adaptées à vos besoins, afin de vous assurer un réel plaisir d'utilisation.

● **Convaincu?**
Alors n'hésitez pas et passez sans tarder dans notre espace cinéma au premier étage du Littoral Centre de Cortailod, ou appelez pour un conseil à domicile le numéro **841.47.47** et testez nos compétences.

Angelo Paolini
Cortails 1, Cortailod
Tél. 842 28 50

Electroménager
028-251013
Vente et réparation d'électroménager toutes marques
Biofresh - frais jusqu'à 3 fois plus longtemps
FORS LIEBHERR

Abat - jour Création

La boutique de l'abat-jour

Confection sur mesure
ancien et moderne

Atelier à Boudry
rue Louis-Favre 23
Tél. 032/842 68 70

Votre abat-jour est défraîchi,
votre pied de lampe est à nu,
alors pas d'hésitation
apportez-le nous
afin de lui faire une beauté
digne de votre intérieur.

Ouverture:
Lundi-mardi-jeudi-vendredi
l'après-midi.
Mercredi - le matin,
ou sur rendez-vous.

028-251025



OPTIQUE
Opticien diplômé SSOO, Maîtrise fédérale
Rue Louis-Favre 13-15, 2017 Boudry
Tél. 032 842 32 33

Nouveau! Varilux® Panamic™

- Une totale liberté de visions
- Réduction importante des effets de tangage
- Adaptation plus rapide, vision plus large

En exclusivité chez votre



GARAGE DE LA GRASSILIERE
Olivier Quain
Réparations de voitures toutes marques
MACHINES DE JARDIN
ACTION TONDEUSES
dès Fr. 400.-
Tél. 032 / 841 51 50
2016 Cortailod

HONDA POWER PRODUCTS
LES NOUVEAUTÉS 2000 sont là!
Ouvert le samedi matin de 8h à 11h45
jusqu'au 19 août
Bienvenue chez votre motoriste spécialisé:
DUBOIS SA
CENTRE AGROMÉCANIQUE
2022 BEVAIX 032 / 846 18 56

**A ne pas manquer!
ce mois**
Les sculptures
de Marino Haupt
chez Jonas, à Cortailod

Ortlieb-Hirschel Sa
Cortailod - Colombier
Tél. 842 15 55
Fenêtrerie
Installations sanitaires
Façades métalliques
ASMIFA 028-251016

Automobiles Alfio
Schiavi Alfio
2022 Bevaix
E.-de-Coulon 13
Tél. 846 11 60
VOTRE AGENT
Audi
Avec biturbo. L'Audi S4.
Venez nous voir et attacher
votre ceinture pour le plaisir
d'un essai sportif.

Le cinéma à domicile avec le nouveau
PHILIPS 55 PP 9501 (140 cm)
Venez le découvrir dès aujourd'hui
Images & Son
O. GAMBARINI
TV / VIDEO / HI-FI
CONSEIL / VENTE / SERVICE
LITTORAL-CENTRE
2016 CORTAILLOD
TÉL. 032 841 47 47
FAX 032 841 47 57

CAFÉ DU PONT BOUDRY (NE)
Famille R. De Iaco - Tél. 842 14 20
Fbg Ph.-Suchard 31
FERMÉ LE MERCREDI!
Nos magnifiques
terrasses
sont ouvertes!
Dès le 1^{er} juin
grande carte d'été
Et toujours nos spécialités
de pâtes fraîches, pizzas, etc.
Dimanche 14 mai
Fête des Mères complet

HONDA Come ride with us
XL 1000 V VARADERO
PROMOTOS
Ch. des Echelles 3 - 2016 Cortailod
Tél. 032 / 842 52 22

Péréquation Destin des Montagnes entre les mains de ses citoyens

Partisans et opposants de la péréquation financière intercommunale ont tendance à hausser le ton. Pourtant, le débat organisé à la salle des Musées au Locle s'est déroulé en présence d'un public trop clairsemé.

Le meneur de jeu Roland Graf, rédacteur en chef de «L'Impartial», a rappelé l'histoire de ce projet répondant à une exigence d'équité fiscale et de solidarité. Pour Pierre Hirschy, président du gouvernement, ce projet vise à une meilleure transparence des coûts et à une réduction des disparités. Le parlement a donné son aval à une panoplie de mesures, dont la péréquation n'est qu'un volet. S'il s'agit de gommer les différences les plus criantes, les préférences locales (coefficient d'impôt) ne disparaîtront pas totalement.

Conseiller communal de Colombier, Roger Burkhard a ex-

pliqué que les référendaires ne sont pas opposés au partage des ressources, mais contestent les critères des charges structurelles. L'Etat a introduit sa réforme fiscale dans la précipitation et aurait dû définir le désenchevêtrement des tâches avant la péréquation. En outre, les communes devant augmenter leurs impôts risquent de perdre leur attractivité.

Quant à Olivier Haussener, conseiller communal de Saint-Blaise, il critique l'absence d'affectation des montants de la péréquation. Ils devraient servir exclusivement à la baisse d'impôts des communes bénéficiaires. En outre, les taxes causales (eau, déchets) sont une fiscalité masquée et l'on ne tient pas compte des loyers plus élevés dans le Bas.

Chef des finances loclois, Jean-Pierre Duvanel a présenté les chiffres implacables des comptes de la Ville du Locle: réduction des recettes

fiscales (malgré une légère hausse pour les personnes morales en 1999), accroissement du déficit, diminution de la fortune en peau de chagrin. Et pourtant, on a comprimé la masse salariale et les achats de marchandises; on a limé les investissements.

Bien-être

Dernière intervenante, la conseillère d'Etat Monika Dusong a rappelé la volonté du gouvernement de maintenir un canton de bien-être pour tout le monde. On ne peut pas accepter le partage des ressources et refuser celui des charges, car le Littoral profite des retombées des routes nationales, de l'Université, des entreprises. Or ces équipements ont été financés par les efforts de tout le canton. Il faut tenir compte des facteurs géographiques pénalisants et des charges de centres, car les villes assument des infrastructures hospitalières, sociales, sportives et culturelles.



Jean-Pierre Duvanel, Monika Dusong, Pierre Hirschy, Roland Graf, Roger Burkhard et Olivier Haussener lors du débat au Locle. photo Leuenberger

«Ce projet est d'abord politique. Il veut corriger des inégalités par un traitement fiscal plus équitable. Il faut mieux redistribuer les richesses, en garantissant la solidarité et non la charité. Il en va de la survie des communes, en particulier

de la Ville du Locle. Nous demandons aux communes qui en ont les moyens d'ajouter 14 millions au fonds actuel de péréquation doté de 28 millions. Et si nous souhaitons que les communes bénéficiaires puissent baisser les impôts, les

deux villes du Haut devront y renoncer par suite de la suppression de la taxe foncière. En conséquence, le Conseil d'Etat vous invite à faire voter oui, car le destin des Montagnes est entre vos mains.»

Blaise Nussbaum

Bellelay Atteleurs, à vos inscriptions!

Le sixième concours d'attelage de Bellelay se déroulera le lundi de Pentecôte le 12 juin prochain.

Epreuves passionnantes et spectaculaires, les concours d'attelage génèrent dans le Jura une ambiance particulière, entretenue par un public fort divers. C'est que même les parfaits néophytes prennent plaisir à suivre de telles épreuves, impressionnantes à la fois de force et d'élégance.

Le sixième concours d'attelage de Bellelay, mis sur pied par le comité d'organisation du même nom, en collaboration avec le syndicat chevalin local, va sans le moindre doute attirer une fois encore un vaste public. Mais pour l'heure, c'est aux concurrents que les organisateurs s'adressent en priorité, le délai d'inscription étant tout proche. Rappelons que trois catégories figurent au programme de ce lundi de Pentecôte - 3 ans, 4 ans, et 5-6 ans -, ainsi qu'une épreuve libre. Ce concours fait office de qualification pour la finale suisse promotion CH, qui se courra à Avenches fin septembre, ainsi bien sûr que pour la Coupe Hypona.

DOM

Inscriptions jusqu'au 15 mai, au numéro de tél. et fax 484 95 17

Saignelégier Le Valais hôte d'honneur du Marché-Concours

La nouvelle politique agricole ainsi que celle relative à l'encouragement à l'élevage chevalin ne cessant de déployer ses effets, l'édition 2000 du Marché-Concours de Saignelégier sera, peut-être plus que jamais, placée, en guise de charnière, entre la tradition et les tendances actuelles du marché du franches-montagnes.

«En mettant en valeur ses qualités de cheval de loisir, le Marché-Concours se veut une vitrine extraordinaire pour la fine fleur des connaisseurs afin de dynamiser les ventes» résume Jean-Pierre Beuret, président de cette manifestation.

Ainsi, l'édition 2000 du Marché-Concours, des 11, 12 et 13 août sera, dans son essence même, assez semblable aux précédentes dans la mesure où son programme doit permettre, sous diverses formes (parades, expositions, présentations, courses) de faire apprécier à la fois les multiples qualités des sujets de cette race et d'organiser une fête populaire en son honneur, avec ses aspects folkloriques colorés hautement sympathiques.

Cette année, le comité d'organisation a tenu compte de la vox populi. Le fameux qua-

drille campagnard, qui emballa le public le samedi après-midi et le dimanche matin, sera en vedette une troisième fois, dimanche après-midi, juste avant le clou de la manifestation, le grand cortège folklorique. Un cortège rehaussé par la présence massive (voir encadré) des représentants du Valais.

Pour les éleveurs qui présenteront certains de leurs sujets, une nouveauté en matière de pointage est introduite. Mais, pour des raisons de place surtout, la disposition des quelque 400 chevaux, exposés le samedi matin dans la halle-cantine tant pour le public que le jury - présidé par Georges Chariatte - ne sera pas modifiée. «Pas question du triangle pour l'instant. Nous tenons à l'aspect bon enfant de cette exposition. Mais on y songe» signale le président.

Montrer les chevaux

Depuis que les gros acheteurs des Franches-Montagnes comme l'armée, ou les marchands qui les destinaient à l'agriculture, sont maintenant presque inexistantes, le Marché-Concours a «engagé une réflexion afin d'accompagner, voire précéder les lignes directrices de l'élevage des chevaux» remarque Jean-Pierre Beuret. Celui-ci ne peut plus, comme à l'origine, faire

vivre une famille paysanne, mais il peut y contribuer. Ainsi, les composantes de cette manifestation doivent faire valoir les qualités et les performances des sujets de cette race, témoigner de leur bon caractère. «Soit montrer qu'ils sont idéals, notamment à des fins touristiques, pour la promenade ou l'attelage» indique le vice-président.

Ainsi, Bernard Varin relève la présence de l'habituel chapiteau où quelque 30 chevaux «finis», soit prêts à être attelés ou montés, seront mis en vente directe.

Pour faire connaître cette manifestation, outre les affiches, un nouveau prospectus (remplaçant les deux dépliants de ces dernières années) a été tiré en nombre, quelque 170.000 sets de table ont été imprimés et un million de sachets de sucre seront distribués, essentiellement en Valais et dans l'Arc jurassien.

Par des trains spéciaux, les CJ invitent le public à emprunter les transports publics pour arriver sans encombre au cœur de la fête signale son directeur, Alain Boillat. Samedi, des trains spéciaux circuleront à la cadence de l'heure depuis Glovelier, La Chaux-de-Fonds et Tavannes et chaque demi-heure au départ de Glovelier le lendemain.

Jean-Claude Perrin

Jura bernois Nouvelles places d'apprentissage

Le directeur de l'Instruction publique bernoise a choisi hier la nouvelle usine Straumann, à Villeret, pour présenter les résultats et la suite du projet visant à créer de nouvelles places d'apprentissage dans l'industrie du Jura bernois. Un projet qui induit des nouveautés marquantes dans le domaine de la formation.

Le chef de l'Instruction publique (DIP) Mario Annoni a présenté les résultats du projet «Recherche de nouvelles places d'apprentissage dans le secteur industriel du Jura bernois», mené ces derniers mois par sa direction, la CEP (Chambre d'économie publique) et les écoles professionnelles de la région.

En visitant 120 entreprises, qui ne forment pas ou plus d'apprentis, ce projet a permis d'en décider une dizaine à s'engager fermement (pour une vingtaine de nouvelles places d'apprentissage), une douzaine sous certaines conditions et une quarantaine à l'envisager éventuellement. Mais surtout, il a révélé clairement tous les besoins de la région en matière de formation, ainsi que les obstacles empêchant certaines entreprises de former. La DIP a donc mis au point des modèles de partenariat, susceptibles de lever ces obstacles.

Dès la rentrée d'août prochain, trois modèles seront introduits progressivement: le premier consiste en une collaboration entre deux ou plusieurs entreprises complémentaires; le deuxième est basé sur un partenariat entre l'Ecole des métiers de Saint-Imier et l'entreprise formatrice; le dernier consiste à proposer une, voire deux années de formation de base dans une école de métiers, pour un apprenti sous contrat.

L'avantage de ces nouveaux modèles: les entreprises qui ne peuvent assurer l'intégralité d'une formation ne devront pourtant plus renoncer à s'y engager.

Parallèlement, la DIP s'efforce de convaincre les entreprises de proposer des places d'apprentissage aux jeunes filles, dans les professions techniques ou les métiers atypiques, et intensifie la promotion de la maturité professionnelle. «Nous entrons délibérément dans une nouvelle culture au niveau de la formation professionnelle», se réjouit le conseiller d'Etat Mario Annoni.

Dominique Eggler

A vos lignes

Doubs, usine du Châtelot, vendredi, 6h-7h, 1 turbine; 7h-21h, 2 turbines; 21h-22h, 1 turbine (sous réserve de modification).

Actuel: des grandes marques de pneus à des petits prix Migrol

VOTRE OFFRE GRATUITE AUPRES DE:

MIGROL AUTO SERVICE
Marin
Marin Centre
2074 Marin
Téléphone 032/753 64 66

www.migrol.ch

MIGROL

79^e Fête des Musiques Broyardes



CUDREFIN

12-13-14 mai 2000

Cudrefin vendredi 12 mai à 20 h 15

MEGA LOTO

Valeur des lots **Fr. 12 000.-** en bons d'achat

22 Séries à Fr. 10.- Quines Fr. 80.- Doubles-quinés Fr. 120.-
Cartons Fr. 200.- 4 royales 2 x Fr. 500.- 2x Fr. 1000.-

Dès 23 h **GRAND SHOW French Cancan et BAL animé**
par Fred Kohler (20 musiciens et danseuses)

Cantine chauffée - Restauration

017-442791

Brasserie des Franches-Montagnes



Chemin des Buissons 8
2350 Saignelégier
Tél/fax: 032 951 26 26

132-072950100

Brassin public

le Samedi 13 mai 2000
de 8h00 à 2h00

démonstration
de brassage

Fête de la bière avec Vincent Vallat

Brasserie présente:
Van Steenberghe (Belgique)



163-707481

Nous fêtons les 15 ans du Marché d'Anet

Marché de mai à Anet

Mercredi, 17 mai 2000
Marché folklorique et artisanal,
plus de 100 stands,
bistrot et carrousel.

En début de soirée divertissement
avec le Club des jodleurs d'Anet,
la formation des cloches et les sonneurs
de cor des Alpes du Jura

Si vous avez un chapeau, mettez-le!

L'EXPRESS

Fr. 2.- à l'achat
au numéro, moins
cher qu'un...

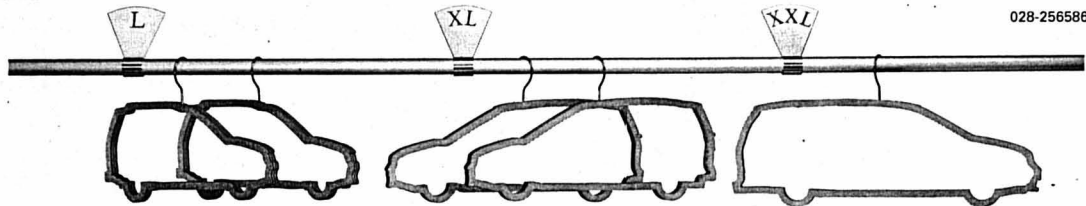

028-256586



Venez à l'essayage!

Nous vous présentons notre collection «Mazda Maximum Cars»
En L: la Mazda Demio. En XL: la Mazda Premacy. Et en XXL: le Mazda MPV.
Venez essayer, mesurer et comparer: vous trouverez forcément la voiture à votre mesure.
Avec un peu de chance, vous pouvez même la gagner! A bientôt.

Nos trois «Maximum Cars»,

ainsi que le reste de la gamme, vous attendent chez nous les

Vendredi 12 mai 2000 de 9 h à 19 h
Samedi 13 mai 2000 de 9 h à 19 h
Dimanche 14 mai 2000 de 10 h à 18 h

Nous nous ferons un plaisir de vous recevoir et de vous offrir le verre de l'amitié.

Concours: Choisissez le Monospace que vous désirez gagner!!!

JAVET
GARAGE JAVET
2054 SAINT-MARTIN

Tél. 032 853 27 07
Fax 032 853 55 92



YVERDON-les-Bains
BROCANTE
ANTIK
PUCES
12-13-14 Mai
vendredi & samedi 10h.00 - 20h.00
dimanche 10h.00 - 18h.00
2000

Organisation: AAB sàrl, Poncet Michel 024/ 435 18 18

L'EXPRESS sur Internet?
Neuchâtel Balade dans les lacunes
C'est facile!
<http://www.lexpress.ch>

GALERIE REGARDS

rue Haute 19, 2013 Colombier

13 mai 2000 - 10 juin 2000

Peintures d'Ariane Schmied
Gouaches et techniques mixtes.

Vernissage:

samedi 13 mai 2000: 17-20 h
Heures d'ouverture, je, sa: 15-18 h,
di 14-17 h et sur demande.

Tél. 079/454 57 53
ou 061/641 20 17. 003-731991

NOIRAIGUE
Salle de gymnastique

Ce soir, 20 h 15
25 tours, abonnement Fr. 10.-

MATCH AU LOTO
avec ARTHUR

Salle non fumeurs.
Organisation: HCN. 028-257303

AVIS DIVERS



OSSJ Orchestre Symphonique Suisse de Jeunes

Temple du Bas Neuchâtel
Samedi 13 mai 2000, 19 h 30

Witold Lutoslawski
Symphonie n° IV (1992)
Gustav Mahler
Symphonie n° IV en sol majeur

Kai Bumann, Chef d'orchestre
Anna Karasinska, Soprano

Réservations:
TicketCorner, Téléphone 0848 800 800

Vente sur place:
une heure avant le début du concert
Prix des billets OSSJ:
Fr. 20.-/30.- pour les adultes
Fr. 10.- pour les jeunes de moins de 25 ans

winterthur
Partenaire de l'OSSJ

FIAT OPENSUMMER

DU 12 AU 20 MAI 2000.

Démarrez l'été en pleine forme au volant de la nouvelle
FIAT PUNTO SPEEDGEAR™, l'unique voiture de sa catégorie
avec boîte de vitesses combinant fonctionnement séquentiel
et automatique. Ou partez sous le soleil à bord d'une des six
FIAT LIMITED EDITION super-équipées. Et si vous désirez
garder la tête froide, sachez que ces généreux équipements
spéciaux vous sont proposés à un prix bien inférieur à leur
valeur réelle. Ou bien profitez des autres OFFRES SPÉCIALES
qui vous attendent, comme la super reprise et le leasing
exceptionnel, valables jusqu'au 31 mai 2000 pour la plupart
des modèles Fiat. Venez plutôt essayer vous-même ces
magnifiques attractions estivales chez votre agent Fiat.

BIENVENUE AU FIATOPENSUMMER!



Fiat Seicento Sporting Limited Edition
Fr. 14 900.- net (3 p., 1100 cm³, 54 ch)



Fiat Punto Four Stars
Fr. 18 690.- net (3 p., 1.2 l, 80 ch ELX)



Fiat Bravo HGT Limited Edition
Fr. 27 950.- net (3 p., 2.0 l, 155 ch)



Multipla Fiat Limited Edition
Fr. 29 900.- net (5 p., 1.6 l, 103 ch)

LA PASSION NOUS ANIME. **FIAT**

CASH

118-7270292/ROC

Vente d'or AVS, formation, dette? Une consultation en vue

Une part (500 tonnes) de l'or excédentaire de la BNS doit aller à la Fondation Suisse solidaire. Le Conseil fédéral, réuni en conclave mercredi soir, le décidera formellement la semaine prochaine. Pour les 800 tonnes restantes, une consultation permettra de cibler les bénéficiaires: la dette publique, l'AVS ou la formation. Rudes débats en vue.

De Berne:
François Nussbaum

La Banque nationale suisse (BNS) a commencé à vendre son or début mai. Fin 2004, elle devrait avoir liquidé les 1300 tonnes jugées inutiles à la politique monétaire. De quoi engranger 17 milliards de francs. Mais, pour utiliser cette somme autrement qu'en l'inscrivant dans les bénéfices ordinaires de la BNS, il faut une base constitutionnelle.

La loi est prête

On ajoutera donc, dans la Constitution, une disposition transitoire (soumise au référendum obligatoire) disant que «la loi règle l'utilisation du produit de la vente de 1300 tonnes d'or de la BNS». Le Conseil fédéral doit adresser formellement ce texte au Parlement la semaine prochaine, avec un projet de loi sur la Fondation Suisse solidaire.

Cette fondation recevra un capital de 7 milliards (par la vente de 500 tonnes d'or), qu'elle placera de manière à obtenir un rendement annuel d'au moins 200 millions. De quoi financer des projets destinés à «lutter contre la violence et la pauvreté en Suisse et à l'étranger». Ces projets



Le conseiller fédéral Kaspar Villiger a présenté hier les propositions du Conseil fédéral pour utiliser le produit de la vente d'or de la BNS. photo Keystone

devront avoir un effet durable et préventif.

Pour 30 ans

Ce projet de loi est donc prêt. Il faut encore l'adapter à une nouvelle exigence, annoncée hier: l'existence de la fondation sera limitée à 30 ans, l'équivalent d'une génération. Passé ce délai, le Parlement examinera s'il faut poursuivre l'exercice, chan-

ger les modalités ou les objectifs, ou encore liquider la fondation.

L'affectation du produit des 800 tonnes d'or restantes (10,4 milliards) est encore en discussion. Un groupe de travail a étudié différentes possibilités suggérées par le Conseil fédéral: amortissement de la dette publique, aide aux retraites anticipées pour les moins favorisés, pro-

gramme de formation dans les nouvelles technologies.

Amortir la dette

Le Conseil fédéral mettra deux variantes en consultation. La première ne retient que l'amortissement de la dette de la Confédération et des cantons, qui s'élève globalement à 200 milliards. La Confédération recevrait, directement ou par le biais d'un

fonds de désendettement, 3,5 milliards (un tiers) et les cantons 6,9 milliards (deux tiers).

Kaspar Villiger, ministre des Finances, y voit l'avantage d'un effet d'entraînement: la charge des intérêts diminue en même temps que la dette, élargissant d'autant la marge de manœuvre pour la politique budgétaire. Malgré l'intérêt des cantons, cette solution ne fait pas l'unanimité: certains imaginent un meilleur usage pour cet argent.

Les jeunes et les aînés

D'où la seconde variante proposée. Le placement du capital de 10,4 milliards pourrait rapporter chaque année 300 millions. Dans une première phase (4 ans), on lancerait un vaste programme de formation dans les technologies nouvelles de l'information et de la communication, où les besoins sont particulièrement importants et urgents.

Dans une deuxième phase, de 12 ans, on permettrait aux gens les moins favorisés sur le marché du travail de prendre une retraite anticipée sans réduction de rente. Cette solution, destinée à atténuer les effets de la 11e révision de l'AVS, pourrait aussi bénéficier à des veuves privées de rente, voire à des chômeurs ou à de jeunes familles avec enfants.

Ces deux variantes seront mises en consultation avant l'été, pour permettre au Parlement d'en connaître les résultats cet automne, lorsqu'il entamera l'examen de la disposition constitutionnelle transitoire et du projet de loi sur la fondation Suisse solidaire. Le peuple pourrait être appelé à voter en septembre 2001.

FNU

Le Conseil fédéral maintient son cap mais n'empêchera pas de rudes débats au Parlement et, à coup sûr, devant le peuple. On ne pouvait guère s'attendre à moins lorsqu'on met à soudain à disposition, comme tombant du ciel, la coquette somme de 17 milliards de francs.

Commentaire Cacophonie durable

L'UDC a déjà dit - initiative populaire à l'appui - que l'or de la BNS appartenait au peuple et que la meilleure solution consistait à affecter la totalité des ventes à l'AVS. C'est dire que l'UDC lancera le référendum contre la fondation et contre l'affectation des autres 800 tonnes.

Les radicaux sont sceptiques sur les chances de la fondation et, pour le reste, préfèrent la variante désendettement, sans refuser le débat. Les socialistes, eux, veulent la fondation et la deuxième variante (formation et AVS) si elle n'est pas un prétexte pour économiser.

Le PDC appuie aussi la deuxième variante mais ne croit pas à l'avenir de la fondation: il propose le Comité international de la Croix-Rouge comme unique bénéficiaire des 7 milliards. Quant aux cantons, ils veulent bien quelques milliards, s'ils restent libres de leur usage.

Cette cacophonie a peu de chances de s'estomper, avec la certitude du référendum planant sur les débats. On surmontera peut-être une des difficultés: rien n'empêche d'offrir aux cantons leur part des 10 milliards, dès que les phases formation et AVS seront échues.

Mais les premières décisions porteront sur la fondation Suisse solidaire. Et il faut bien admettre que l'objectif «violence et pauvreté en Suisse et ailleurs», tout généreux qu'il est, n'offre aucune prise concrète. On ne saura pas quels projets seront financés, avec quelle garantie.

On peut difficilement, dans une campagne référendaire, demander aux gens de se borner à faire confiance. A cet égard, la solution du PDC est meilleure: le CICR est connu et son action saluée partout. Mais, malheureusement, l'idée a été lancée tard et sans une nécessaire concertation.

François Nussbaum

Gouvernement Berne planche sur la réforme

Le futur gouvernement suisse à deux niveaux devrait compter 15 à 20 membres au total. C'est l'un des objectifs que le Conseil fédéral a définis mercredi soir lors d'une séance spéciale principalement consacrée à la réforme de la direction de l'Etat.

Le Conseil fédéral s'était déjà prononcé en août 1999 pour un gouvernement à deux niveaux, dans lequel il serait assisté par des ministres ou secrétaires d'Etat chargés de domaines particuliers. L'objectif est de renforcer le collège dans ses tâches véritablement gouvernementales.

Aucune décision

Mercredi soir dans les jardins de la Maison de Wattenville, le Conseil fédéral n'a pris aucune décision définitive sur la structure future du gouvernement, a indiqué le vice-chancelier Achille Casanova hier devant la presse. Il a procédé à une première discussion sur la base des travaux déjà entrepris.

Ainsi, le Conseil fédéral ne souhaite pas exagérément enfler le gouvernement. Celui-ci comprendra cinq à sept conseillers fédéraux assistés d'une quinzaine de ministres

- appellation encore provisoire - au maximum. Au total, une équipe de 15 à 20 membres devrait diriger le pays. Le groupe de travail devra étudier les différentes variantes possibles ainsi que leurs avantages et inconvénients respectifs.

Légitimation

Les ministres devront au moins être confirmés par le Parlement, a précisé M. Casanova. Cette légitimation est nécessaire car ils feront partie du «cabinet gouvernemental». Le rôle précis des ministres, les modalités de leur travail ainsi que leurs relations avec le Parlement restent à préciser.

Le vice-chancelier a aussi souligné que l'égalité entre conseillers fédéraux serait maintenue intégralement. Même si un certain renforcement du rôle du président est à l'étude, celui-ci ne sera pas placé au-dessus de ses collègues.

Le Conseil fédéral entend prendre d'ici à la fin de l'année les décisions de principe nécessaires à l'aménagement d'un gouvernement à deux niveaux. Il devrait adopter son message au Parlement en 2001. La votation populaire pourrait éventuellement avoir lieu en 2003./ats

Pension Les caisses gèrent des fonds qui bondissent

Les fonds gérés par les caisses de pension en Suisse ont bondi de 23% entre 1996 et 1998. Ils s'élèvent à 428 milliards de francs, soit davantage que le produit intérieur brut (PIB), qui était de 380 milliards en 1998. Plus d'un quart de cette somme est placé en actions, contre 19% deux ans plus tôt.

L'envol de la fortune des caisses a toutefois été accompagné d'une nette diminution du nombre total des institutions de prévoyance: -10% à 10.400, indique l'Office fédéral de la statistique (OFS) hier. Cette contraction résulte de la concentration que connaît le 2e pilier, ajoute-t-il. Les assurés à ce dernier, obligatoire pour les salariés, se montent à 2,95 millions et sont répartis entre 2830 institutions. Prise dans leur ensemble, les caisses dénombrent au total 3,14 millions d'assurés, y compris les personnes rattachées auprès de plusieurs institutions différentes.

Phase d'accumulation

L'OFS explique la forte croissance des fonds gérés par les caisses de pension par le fait que le 2e pilier se trouve

encore dans sa phase de construction. Les marchés financiers ont également joué un rôle: «le volume des activités boursières a été nettement plus important en 1998 qu'en 1996», note l'OFS en commentant ses chiffres provisoires.

Les institutionnels ont ainsi réalisé un gain «de près de 15 milliards de francs lors de la vente ou de la réévaluation de titres et d'immeubles», est-il précisé. Un montant qui s'ajoute aux 15,7 milliards de produits tirés des titres (notamment les dividendes et les intérêts sur obligations), des immeubles et autres placements.

En raison de la faiblesse des taux d'intérêt et du «niveau peu attrayant sur le marché immobilier», ces produits n'ont toutefois que très peu augmenté par rapport à 1996. Ils affichent un petit +2%.

Forte hausse

Pour la seule année 1998, le volume des cotisations versées par les assurés et par les employeurs s'est en revanche chiffré à 28,6 milliards de francs (y compris les versements bénévoles des employeurs). Cela correspond à une augmentation annuelle moyenne de 4,5% depuis 1996.

L'OFS note que la progression des contributions des employeurs (environ 6,5%) a été nettement plus importante que celle des cotisations des salariés (environ 1,5%). Cette grande différence vient en fait principalement de la réorganisation des entreprises de la Confédération.

L'Etat fédéral a transformé plusieurs d'entre elles en sociétés anonymes (les CFF, La Poste ou encore le fabricant de munitions RUAG). Résultat: la caisse de prévoyance de la Confédération a elle aussi subi une réorganisation et Berne «a dû effectuer des versements uniques considérables pour compenser la sous-couverture actuarielle», indique l'OFS.

Près de 700.000 bénéficiaires

En 1998, le volume des rentes s'est élevé à 14,4 milliards de francs distribués à 690.000 bénéficiaires (645.000 soit 7% de moins en 1996). Les versements ont progressé à une moyenne annuelle de 7,5% depuis 1996.

Au niveau du capital vieillesse, survivants et invalidité (octroyés à 29.000 personnes, comme en 1996), les rentes se sont montées à 2,9 milliards de francs. Ce chiffre correspond à une quasi stagnation (+1% annuel)./ats

Lucerne Réunion ministérielle sur la sécurité

Le conseiller fédéral Joseph Deiss a ouvert une réunion ministérielle de deux jours, hier à Lucerne, consacrée à la «sécurité humaine». Les débats sont consacrés à la prolifération des armes légères et au recrutement des enfants-soldats. La rencontre entre les ministres est prévue ce matin.

La conférence réunit les membres d'un réseau informel de pays engagés dans le domaine de la «sécurité humaine». Créé en 1998, ce réseau englobe treize pays dont la Suisse, le Canada et la Norvège. Son objectif est d'échanger des idées, d'identifier de nouveaux sujets puis de les traiter au sein d'institutions compétentes comme l'ONU./ats

Une tresse à vous donner de la brioche.

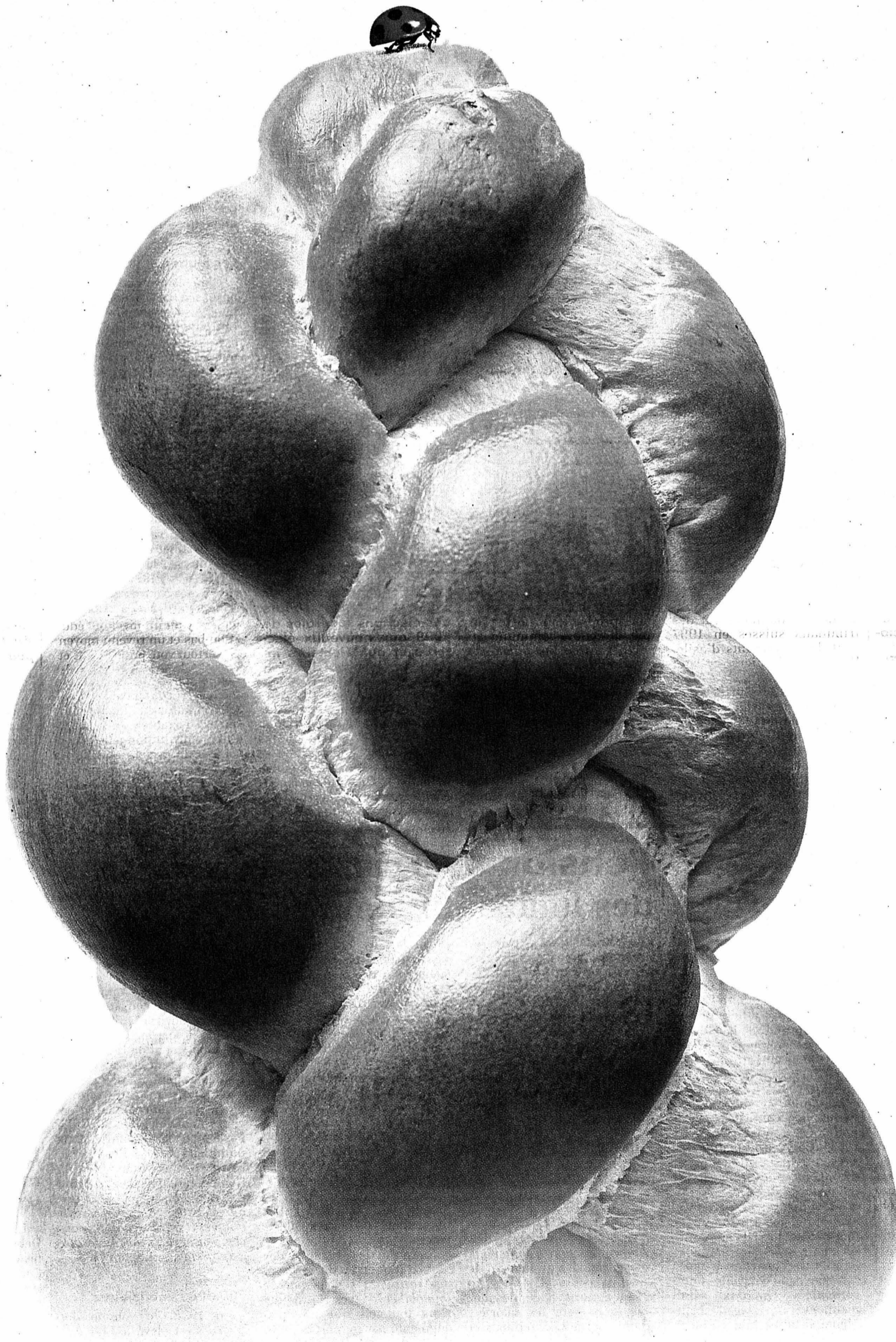

Nouveau: La tresse au beurre de qualité IP-Suisse. De plus en plus de pains Migros vont être confectionnés à partir de farine IP-Suisse ces prochains temps. La farine IP provient de céréales suisses cultivées selon les directives rigoureuses d'IP-Suisse, sans pesticides, ni fongicides, ni régulateurs de croissance. La farine au label de la coccinelle affine dès maintenant les tresses au beurre. A partir de mai, elle entrera dans la préparation de nombreuses autres variétés de pain.

MIGROS

Armée Les 186 chars de grenadiers à 990 millions passent comme une fleur

Ogi met Couchepin au tapis. La fronde bourgeoise n'a pas eu lieu. Les chars, dans Armée XXI, conserveront un rôle-clé. Et les nouveaux sont eurocompatibles. Le socialiste Béguelin reste seul.

De Berne: **Georges Plomb**

Un point pour Adolf Ogi! Zéro point pour Pascal Couchepin! La Commission de politique de sécurité du Conseil des Etats, hier, a voté à 7 contre 1 le nouveau programme d'armement totalisant 1,178 milliards de fr. Les 186 chars de grenadiers suédois CV-9030, qui font 990 millions à eux seuls, ont passé la rampe comme une fleur. Une proposition de renvoi était rejetée sur un score identique. Auparavant, les commissaires avaient assisté à Thoune à des démonstrations de mobilité et de tir des nouveaux engins.

Bourgeois dans le rang

Le socialiste vaudois Michel Béguelin s'est retrouvé seul. Aucun des commissaires issus des partis bourgeois ne l'a rejoint. Certains avaient prêté à l'UDC argovien Maximilian

Reimann et au radical appenzellois Hans-Rudolf Merz des doutes. Eh bien, tous deux rentreront dans le rang. Certes, seuls 8 des 13 membres de la commission ont participé au vote. Mais il ne semble pas que les cinq absents auraient modifié les choses. Incidemment, les nouveaux chars de grenadiers suédois doivent remplacer les américains M-113, vieux d'une quarantaine d'années et incapables de suivre les chars d'assaut allemands de modèle Léopard. Ils sont aptes au transport de grenadiers, mais aussi à d'autres tâches comme celles d'observation.

Plusieurs voix, y compris à droite, avaient déploré que l'on achète de nouveaux blindés avant que la nouvelle conception de l'armée, Armée XXI, soit décidée. Les membres de la commission, dans leur grande majorité, ont jugé que les «lignes directrices» d'Armée XXI, qui leur ont été présentées, étaient convaincantes. Dans Armée XXI, en effet, les chars continueront de jouer un rôle central. Il en irait de même dans les armées des pays voisins de la Suisse. C'est, par exemple, l'avis de Pierre Paupe, démo-



Pour le conseiller aux Etats jurassien Pierre Paupe, les nouveaux chars sont eurocompatibles. photo Keystone

crate-chrétien jurassien et président de la commission.

Eurocompatibles

Pour Paupe, les nouveaux chars sont eurocompatibles. Outre la Suède et la Suisse,

plusieurs autres pays d'Europe - dont la Norvège et la Finlande - s'y intéressent. Le Jurassien rappelle au passage que les deux tiers des Suisses souhaitent le maintien d'une armée. Or, sans les nouveaux

chars, affirme-t-il, l'armée ne serait plus une véritable armée.

Les nouveaux chars, enchaîne le radical Merz, s'intégreront parfaitement dans les «modules» qui formeront la nouvelle armée. Ils colleront tout à fait aux exigences de mobilité qui la caractériseront. Merz est aussi satisfait des réponses reçues aux questions techniques qu'il se posait (canons, tour, moteur, etc.). Même certaines dépenses supplémentaires, dues, par exemple, à l'adaptation de l'habitacle, seraient sous contrôle (elles ne dépasseraient pas 1% de la facture).

La déception de Béguelin

Michel Béguelin - qui se veut ardent partisan de l'armée de milice - aurait préféré que l'on éclaircisse toutes les composantes d'Armée XXI avant de passer commande. Selon lui, il fallait, avant toute chose, définir ce qu'y seront l'armée de milice, la neutralité, les coopérations militaires futures de la Suisse avec certains pays étrangers, etc. Très déçu, Michel Béguelin.

GPB

Elle ne pèse pas encore lourd, la fronde «bourgeoise» favorable à une révision de l'armée à la baisse. Tout se passe comme si le message du conseiller fédéral radical Pascal Couchepin - qui a pourtant une partie du patronat derrière lui - peinait à se frayer un passage.

Commentaire On a senti claquer les talons

Dans la commission du Conseil des Etats chargée des nouveaux blindés suédois, la fronde bourgeoise a bien posé quelques questions. Mais, une fois les réponses reçues, elle est vite rentrée dans le rang. On a senti claquer les talons. On n'efface pas des décennies de passive docilité d'un coup de gomme.

Et puis, la gauche, au Conseil des Etats, est numériquement trop faible pour ébranler même les plus réceptifs des élus du centre et de la droite. Six socialistes, rappelons-le, y font face à sept démocrates du centre, 15 démocrates-chrétiens et 18 radicaux. Au Conseil national, ça pourrait changer. Là, les gauches - socialistes, écologistes, etc. - y disposent de la masse minimale critique grâce à laquelle on peut espérer entamer les familles bourgeoises.

Cela dit, on aurait aimé que la commande des 186 chars de grenadiers suédois suive - et non pas précède - un large débat sur la nouvelle conception de l'armée, Armée XXI. On songe, par exemple, à la taille de la future armée, aux coopérations internationales, au rôle des chars, etc. A l'évidence, la commission du Conseil des Etats, qui ne disposait que d'une esquisse, n'a pas eu le loisir d'aller au fond. Elle n'a pu que rester en surface. Peut-être a-t-on raté le coche.

Georges Plomb

Diplômés Meilleures perspectives

L'entrée des jeunes diplômés des universités et des hautes écoles spécialisées dans la vie active s'améliore. En 1999, 4,5% d'universitaires et 3,7% d'étudiants des écoles supérieures étaient sans emploi, après avoir obtenu leur diplôme.

Le passage de la formation au monde du travail était plus difficile entre 1993 et 1997, a indiqué hier à la presse Ursula Streckeis, chef de projet à l'Office fédéral de la statistique (OFS). En 1997, 7,6% d'universitaires et 6,1% d'étudiants de hautes écoles n'avaient pas d'activité lucrative une année après la fin de leurs études.

Fossé linguistique

Bien que cette amélioration soit visible dans toute la Suisse, la situation est plus critique en Suisse romande et au Tessin. L'an dernier, 2,7% des diplômés universitaires étaient à la recherche d'un emploi en Suisse alémanique contre 7,3% en Romandie.

La proportion était de 3,1% outre-Sarine contre 5,2% en Suisse romande chez les diplômés des hautes études spécialisées. Cette différence entre les régions linguistiques se dessine depuis de nombreuses années et s'explique par la donne économique, a précisé Mme Streckeis.

Le fossé se creuse aussi selon la branche choisie. Les médecins et les pharmaciens (1,9% de diplômés demandeurs d'emploi), les juristes (2,1%) et les théologiens (2,2%) sont les plus favorisés. En queue de peloton se trouvent les diplômés en sciences sociales et en sciences humaines (7% et 7,6%).

La tendance varie également parmi les diplômés des hautes écoles spécialisées. Les études en économie (2,3% de demandeurs d'emploi) permettent de trouver un travail plus facilement que celui des arts appliqués et visuels (8,9%)./ats

BRÈVES

Requéranants 6% de la criminalité

Six pour cent des personnes condamnées par des tribunaux suisses en 1997 sont des requéranants d'asile. Parmi ces derniers, ce sont les ressortissants de l'Albanie qui sont le plus souvent déferés devant les juges, suivis des requéranants de l'ex-URSS. Les demandeurs d'asile sont le plus souvent condamnés pour des infractions contre le patrimoine (43%), révèle une analyse publiée hier par l'Office fédéral de la statistique (OFS) de Neuchâtel. L'étalement de la richesse, l'existence de marché illégaux et l'isolement social peuvent renforcer la tentation de commettre une infraction, ajoute l'OFS./ats

UE - Suisse Interreg III sous toit

Le programme de coopération interrégionale Interreg III est sous toit, a annoncé hier la Commission européenne. La Suisse s'est déjà donné les moyens de participer à ce troisième volet du programme, qui s'étale sur les années 2000 à 2006. L'initiative Interreg a été lancée en 1990. L'UE souhaite qu'elle aide les régions situées de part et d'autre de ses frontières à surmonter les problèmes liés à leur isolement. Pour le commissaire européen Michel Barnier, il s'agit d'un «élément fondamental pour la cohésion territoriale» de l'UE./ats

PS Rapport rendu public

Une direction unique, réduite à sept membres, doit permettre au Parti socialiste suisse de sortir de sa crise. Le PS a présenté hier les propositions de réforme des structures avancées par Ruth Dreifuss, Christiane Brunner et Franco Cavalli. Ce groupe de travail s'était

constitué à la suite de la démission inattendue d'Ursula Koch de la présidence du parti le 15 avril. Sa principale proposition porte sur une direction commune au parti et au groupe socialiste aux Chambres fédérales. Cette mesure doit permettre d'éliminer les oppositions latentes, et exacerber ces dernières années, entre le parti et le groupe./ats

Lothar Pas d'aide directe?

Les propriétaires privés de forêts dévastées par l'ouragan «Lothar» ne doivent pas recevoir de paiements directs de la Confédération. Pour la Commission de l'environnement du Conseil des Etats, l'aide doit venir du Fonds de secours pour dommages non assurables. Les Chambres fédérales ont déjà voté en mars un crédit urgent de quelque 150 millions de francs pour remédier aux dégâts causés par la tempête du 26 décembre 1999. La commission des Etats a décidé d'y ajouter près de 200 millions pour les mesures à plus long terme, a indiqué sa présidente Erika Forster (PRD/SG) hier devant la presse. Le plénum se prononcera en juin./ats

Fusion Initiants genevois proches du but

L'initiative demandant la fusion des cantons de Vaud et de Genève est sur le point d'aboutir. Elle a recueilli 10.000 signatures à Genève, passant ainsi la barre légale exigée. Les initiants ont encore un mois pour récolter des signatures et garantir la validation officielle de «Oui à la région». Un pendulaire genevois a apposé hier en gare de Lausanne le 10.000e paraphe sur l'initiative lancée à la mi-février. En mai 1999, un texte semblable a abouti sur sol vaudois avec 13.428 signatures./ats

Elections L'UDC a séduit les nouveaux

L'UDC doit son succès lors des élections fédérales de 1999 aux nouveaux électeurs et aux électeurs infidèles à leur parti, selon les résultats d'une enquête menée par les universités de Genève, Berne et Zurich et financée par le Fonds national suisse de la recherche scientifique.

L'UDC a réalisé un score particulièrement élevé parmi les électeurs qui n'avaient pas participé aux élections fédérales quatre ans auparavant ou qui ne disposaient pas encore du droit de vote: 28% d'entre eux lui ont accordé leurs suffrages.

Le parti de Christoph Blocher a aussi obtenu de nombreuses voix auprès des électeurs «volants». Ainsi, une personne sur huit qui avait voté pour le Parti radical-démocratique (PRD) en 1995 a soutenu cette fois l'UDC. Au sein du PDC, un électeur sur douze en a fait de même.

Thèse infirmée

Le choix électoral varie fortement selon le niveau d'édu-

cation et de revenu. Les personnes ayant un niveau d'éducation bas et un revenu moyen ont surtout voté pour l'UDC et le PDC, alors que le PS et le PRD ont récolté deux fois plus de suffrages que les autres partis gouvernementaux auprès des groupes à haut niveau d'éducation et de revenu. L'étude ne confirme donc pas la thèse selon laquelle l'UDC aurait réussi à s'imposer aux dépens du PRD auprès des couches supérieures de revenu.

La progression de l'UDC en termes de voix et de sièges avait été le fait le plus marquant des élections fédérales de 1999. La part d'électeurs de ce parti avait passé de 14,9% en 1995 à 22,5% en 1999, le propulsant de la quatrième place à la première.

L'électorat UDC, autrefois presque exclusivement protestant, gagne du terrain dans les cantons catholiques et ne se différencie aujourd'hui presque plus, de ce point de vue, de celui du PS et du PRD./ap

PUBLICITÉ



Jean-Claude Rennwald:

«Oui à l'Europe, oui aux accords bilatéraux.»

ACCORDS BILATÉRAUX

★ ★ ★

OUI

«Les mesures d'accompagnement protègent les travailleuses et travailleurs contre les risques de dumping social et salarial.»

Jean-Claude Rennwald, vice-président de l'Union syndicale suisse

LEOMEUBLE SA LEOMEUBLE SA LEOMEUBLE SA

LIQUIDATION



Chambres à coucher Montana en chêne massif

Liquidation partielle pour cause de transformations

Lits électriques
Parois murales - Salons
Chambres à coucher

SURPRISE! Prix à découvrir

Tous les jeudis, ouvert jusqu'à 20 heures.

4x4 28-257121

LEOMEUBLE SA Portes-Rouges 46 - Neuchâtel - Tél. 032/724 24 79 LEOMEUBLE SA

LIQUIDATION

PRIX-QUALITÉ
GARANTIE-SERVICE
sont les forces
de notre maison

LES PLUS
BEAUX MEUBLES
S'ACHÈTENT À

A la campagne,
sans frais
généraux

Meubles Du Vieux Battoir 1000.-

MATHOD

Entre Orbe et Yverdon

Ouvert du lundi au samedi non-stop de 9h à 19h - Tél. 024/459 17 48

Reprise de votre
ancien salon à l'achat
d'un salon cuir

Daniel Better
Capital + Confiance

Immobilier



Paraît chaque jour, du lundi au samedi
Délai: l'avant-veille de la parution à 12 h

Gérance d'immeubles
Achat • Vente • Courtage
Régie immobilière P. Béguin
2208 Les Hauts-Geneveys • Tél. 032/853 52 51

A louer à Neuchâtel
Rue Bachelin 2a,
Studio meublé
Fr. 550.-
charges comprises. 028-254145

FIDIMMOBIL
Agence Immobilière
et commerciale SA

A louer
Saint-Aubin, rue Bayard 4
3 pièces avec cachet
Cuisine agencée.
Proximité des commerces.
Libre tout de suite ou à convenir.
Tél. 032 / 729 00 61. 028-257055

Rue St-Maurice 4 2000 NEUCHÂTEL

À LOUER tout de suite
à Boudevilliers
Studio

Cuisinette agencée,
douche/W.-C.
Loyer Fr. 430.-
charges comprises.

Fiduciaire I. Moy,
Gérance Immobilière
2206 Les Geneveys-
s/Coffrane.
Tél. 032/857 12 20
079/447 22 14.

À LOUER
Neuchâtel,
rue Louis-Favre
**LOCAUX
de 38 m²**

pour atelier-dépôt.
Eau courante, W.-C.
Fr. 330.- charges
comprises.

Dès le
1^{er} juillet 2000.
A.G.C. S.A.
Neuchâtel.
Tél. 727 71 00. 028-256474

À LOUER tout de suite
aux Geneveys-
s/Coffrane,
rue du Midi 3
**appartement
3 pièces**

cuisine agencée,
bains-W.-C., balcon.
Loyer Fr. 830.-
charges comprises.
Possibilité garage
Fr. 115.-

Fiduciaire I. Moy
Gérance Immobilière,
2206 Les Geneveys-
s/Coffrane.
Tél. 032/857 12 20
079/447 22 14.

À LOUER pour le
1^{er} juillet 2000
à Dombresson,
Grand-Rue 15
**Appartement
5 pièces**

Cuisine agencée,
bains, W.-C. séparé.
cave.
Loyer Fr. 1300.-
charges comprises.

Fiduciaire I. Moy,
Gérance Immobilière,
2206 Les Geneveys-
s/Coffrane
Tél. 032/857 12 20
079/447 22 14.

À LOUER tout de suite
à Cernier, Bois-Noir 22
**Magnifique
appartement
3 pièces**

hall, cuisine agencée,
90 m², bains-W.-C.,
cave, jardin, place
parc dans garage
collectif.
Loyer Fr. 1300.-
charges comprises.

Fiduciaire I. Moy,
Gérance Immobilière
2206 Les Geneveys-
s/Coffrane
Tél. 032/857 12 20
079/447 22 14.

À LOUER tout de suite
à Cernier, Bois-du-
Pâquier 2a, 3^e étage
Studio

Cuisinette agencée,
douche/W.-C.
Loyer Fr. 360.-
charges comprises.

Fiduciaire I. Moy
Gérance Immobilière
2206 Les Geneveys-
s/Coffrane
Tél. 032/857 12 20
079/447 22 14.

À LOUER pour le
1^{er} juillet 2000
à Coffrane
**Appartement
3 1/2 pièces**

rez-de-chaussée,
cuisine boisée
agencée, poêle-gril,
douche/W.-C.
Loyer Fr. 1030.-
charges comprises.

Fiduciaire I. Moy,
Gérance Immobilière
2206 Les Geneveys-
s/Coffrane
Tél. 032/857 12 20
079/447 22 14.

APPARTEMENTS
DE VACANCES

ÉVOLÈNE/VS
1380 mètres

Logements à louer
à la semaine
«ÉVOLÈNE-
VACANCES»
Tél. 027/283 21 21
evolenevacances@span.ch
036-387591



La famille s'agrandit.

Et l'Astra Caravan s'adapte.



Un planning familial moderne débute déjà lors de l'achat d'une voiture. Or, l'Astra Caravan propose non seulement un maximum de plaisir au volant, mais aussi tout autant de place pour les familles très nombreuses. Avec son espace de chargement modulable pouvant atteindre 1500 litres, elle transporte ainsi valises, équipements de sport, jouets, peluches, biberons et pique-nique. Comme son prix est lui aussi très familial, elle se multiplie à vue d'œil sur nos routes. Astra Caravan, dès 22 600 francs.

Opel Leasing

Garantie de mobilité Opel

www.opel.ch

OPEL
En avant les idées.

Sierra Leone Freetown se prépare à la bataille

Freetown vivait hier dans l'angoisse d'un assaut des rebelles du Front révolutionnaire uni (RUF). L'ONU, appuyée par une coalition disparate de militaires et de parachutistes britanniques, se préparait à livrer une bataille rangée. A Londres, l'engagement britannique suscite une polémique.

Des milliers de réfugiés continuaient d'affluer dans la capitale pour fuir l'avance des hommes du RUF. Ce nouvel exode a ravivé dans Freetown la peur d'une répétition des massacres de janvier 1999 et des mutilations à la machette infligées aux civils sans défense.

Avancée des rebelles

Les rebelles ne seraient plus qu'à une trentaine de kilomètres de la ville. Leur avance aurait été bloquée à 28 km de la capitale par une troupe de guerriers de la milice Kamajor et de soldats de l'armée gouvernementale. Des positions des casques bleus à Newton (20 km de Freetown) et Port Loko (40 km) ont essuyé des tirs.

A New York, Fred Eckhard, porte-parole des Nations Unies, a déclaré que les milliers de casques bleus feraient «tout» pour se défendre et pour défendre le gouvernement. «Nous espérons qu'il n'y aura pas de bataille rangée, mais de fait, nous nous préparons pour une telle éventualité.»

Les habitants de Freetown se sont rendus hier normalement à leur travail. On est toujours sans nouvelles de Foday Sankoh, le leader de la rébellion mystérieusement disparu depuis lundi après que ses hommes ont tiré sur une manifestation d'opposants devant sa résidence à Freetown.

Polémique britannique

Une polémique a éclaté sur le rôle des forces britanniques. Au cours d'une réunion de son gouvernement, Tony Blair a réaffirmé que les parachutistes avaient pour seule mission d'assurer l'évacuation des Britanniques et des ressortissants de l'Union européenne et du Commonwealth.

La presse britannique a en revanche souligné que les soldats de sa majesté ont déjà dépassé leur objectif déclaré. Et l'opposition conservatrice met en garde contre un possible enlèvement./afp-reuter

Sida L'initiative de Bill Clinton pour l'Afrique bien accueillie

L'OMS et l'Onusida ont accueilli positivement hier la décision de Bill Clinton, annoncée la veille, de faciliter l'accès aux médicaments contre le sida en Afrique noire. Le président américain a assoupli l'application des accords protégeant les brevets.

«Il s'agit d'un réel pas en avant», a déclaré le Dr Jonathan Quick, directeur de la division des médicaments essentiels à l'Organisation mondiale de la santé (OMS), interrogé par l'ats. Selon lui, la décision de Bill Clinton contribuera à réduire le prix du traitement contre le sida dans les pays en développement.

Pas la seule question

En dehors de l'Afrique, le Brésil, la Thaïlande et l'Inde ont démontré qu'ils sont capables de produire des médicaments moins chers sur le marché mondial. La porte-parole

de l'Onusida, Dominique de Santis, souligne de son côté que la question du prix des médicaments n'est pas la seule à prendre en considération.

«Il faut que des médecins soient suffisamment nombreux et compétents dans les pays en développement et les infrastructures de santé accessibles pour que le traitement contre le sida puisse être administré», a affirmé la porte-parole.

Plus de 80% des séropositifs vivent dans les pays d'Afrique noire, où 43 millions de personnes ont été infectées depuis l'apparition du virus il y a 20 ans. Sur le continent noir, 11,5 millions en sont décédés, soit 83 % du total des victimes de la maladie.

Une trithérapie avec des antirétroviraux coûte environ 12.000 dollars par an, un coût inabordable pour les pays en développement.

Le décret du président américain assouplit l'application

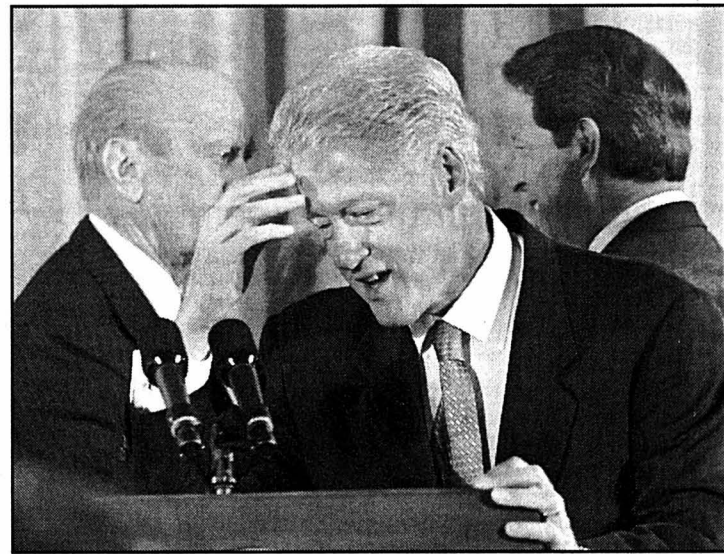

Bill Clinton a assoupli l'application des accords protégeant les brevets pour les médicaments contre le sida en Afrique. photo Keystone

des accords de l'Organisation mondiale du commerce (OMC) sur les droits de propriété intellectuelle (TRIPS ou ADPIC). Ces accords permet-

tent à des gouvernements d'autoriser leurs laboratoires à produire sans licence des médicaments en cas d'urgence médicale.

Le Dr Quick a précisé que la décision du président Clinton représente une initiative parmi d'autres dans le cadre d'une réponse globale à apporter à l'épidémie du sida.

Avec Hoffman-La Roche

Simultanément, l'OMS et l'Onu ont annoncé en effet hier à Genève le début de négociations avec cinq firmes pharmaceutiques (Boehringer Ingelheim, Bristol-Myers Squibb, Glaxo Wellcome, Merck, et l'entreprise suisse Hoffman-La Roche). Le secrétaire général de l'ONU Kofi Annan avait lancé l'an dernier un appel au secteur privé.

Le but de ce dialogue est d'examiner comment accélérer et améliorer la distribution des soins et des traitements liés au sida dans les pays en développement. Les agences de l'ONU en espèrent une diminution des prix des médicaments contre le sida./ats-afp-reuter

Russie Suspension évitée

Le Comité des ministres du Conseil de l'Europe n'a finalement pas suspendu la Russie de l'organisation paneuropéenne. Les ministres se sont contentés de souligner les efforts déjà accomplis par Moscou en Tchétchénie.

«A l'issue de leur discussion, les ministres ont conclu que des mesures sont en train d'être prises par la Russie pour répondre aux préoccupations du Conseil de l'Europe, notam-

ment à celles exprimées par l'Assemblée parlementaire», indique le communiqué final. L'Assemblée avait menacé d'exclure la Russie si Moscou ne réalisait pas des progrès «immédiatement» en Tchétchénie.

Les ministres s'engagent néanmoins à maintenir à leur ordre du jour la question du respect des obligations de la Russie. Pour l'heure, ils se disent «encouragés» par la déclaration du ministre des Affaires étrangères Igor Ivanov

quant à la tenue d'un dialogue politique avec les Tchétchéniens ayant «renoncé au terrorisme et à la violence».

Ils accueillent «favorablement» l'envoi d'experts du Conseil de l'Europe auprès du bureau du représentant spécial de Vladimir Poutine pour les droits de l'homme en Tchétchénie. Annoncé le 22 mars, cet accord bute toutefois encore sur la question des garanties de sécurité pour les deux experts de l'organisation paneuropéenne./afp-reuter

Philippines L'armée trouble les négociations

L'armée a fait capoter, «provisoirement», les négociations ouvertes mercredi avec les rebelles musulmans qui détiennent 21 otages sur l'île de Jolo, a déploré hier un haut responsable philippin. Elle a pris position à l'endroit même où elles avaient eu lieu.

«C'est un pas en arrière provisoire» dans la négociation, a admis Roberto Avenajado, conseiller du président philippin Joseph Estrada. En raison de ce déploiement de troupes dans la nuit de mercredi à jeudi, les rebelles du groupe Abu Sayyaf ont été contraints

de fuir les lieux avec leurs 21 otages. «Nous essayons de rétablir le contact», a ajouté M. Avenajado.

Le délai de 24 heures réclamé mercredi par les rebelles pour décider d'une éventuelle libération de l'Allemagne souffrant d'hypertension n'a évidemment pas été suivi, a reconnu M. Avenajado. Ce nouveau revers, imputable une fois de plus à l'armée, a eu une conséquence directe pour les otages: de nouvelles heures d'une marche épuisante dans la jungle./afp-reuter

BRÈVES

Algérie Ben Brick non grata

Le journaliste tunisien Taoufik Ben Brick a décidé hier de poursuivre sa grève de la faim à Paris. Il proteste ainsi contre le refus des autorités algériennes de l'accueillir, ont annoncé ses proches. Taoufik Ben Brick n'a pas pu embarquer à l'aéroport de Roissy à bord de l'avion qui devait le conduire en Algérie en compagnie en compagnie de l'Algérien Omar Belhouche, directeur du journal «El Watan», et de Robert Ménard de Reporters sans frontières./afp

Etats-Unis L'élève tire sur la police

Un élève de 12 ans et un policier municipal ont été blessés jeudi matin dans une fusillade dans ou près du collège de Prairie Grove, dans le nord-ouest de l'Arkansas, a annoncé la police de l'Etat. L'élève avait été chassé du collège après une dispute. Appelée en raison du comportement suspect de l'adolescent, la police a été accueillie par des coups de feu. Ni la vie du policier, ni celle de l'élève ne sont en danger./ap

Sri Lanka Deux localités tombent

Les rebelles séparatistes tamouls semblent resserrer leur étau sur la pointe nord du Sri Lanka. Après deux jours d'offensives, les «Tigres» affirmaient hier avoir pris deux localités dans la périphérie de Jaffna, leur objectif final. L'armée de l'air sri-lankaise a répliqué par un raid aérien. Pour financer l'effort de guerre, les autorités ont par ailleurs augmenté pour le deuxième jour consécutif les impôts. Les journaux TV en direct sont aussi interdits./ap

Paris Jean Tiberi se fâche avec le RPR

Jean Tiberi a claqué hier la porte de la commission d'investiture du RPR sur les municipales de 2001 à Paris. Il a dénoncé une «procédure injuste». «La procédure que vous avez choisie est inéquitable», a déclaré le maire RPR sortant de la capitale aux membres de la commission d'investiture du mouvement gaulliste, qui a été élargie à des représentants de l'UDF et de DL.

Les quatre candidats RPR devaient tous être entendus

avant que le comité politique du mouvement gaulliste n'entérine la désignation du candidat, le 27 mai.

Jean Tiberi succédait à Edouard Balladur devant la commission et précédait Philippe Séguin et Françoise de Panafieu. Il a souligné que «les commentaires» faits ici ou là lui «laissent penser que le choix est déjà fait», allusion aux rumeurs selon lesquelles Philippe Séguin sera le candidat désigné./afp

D'Orange à Orange pour 20 ct./min.

- et 20 messages courts gratuits par mois
- Tous les appels dans les limites du réseau Orange: 20 ct./min
- 20 messages courts (SMS) gratuits par mois pendant 12 mois
- en tout temps, pour les communications nationales
- Inscription jusqu'au 15 mai 2000



Nouvel élan sur le marché des cellulaires

Disponible maintenant, et uniquement, chez mobilezone

Siemens C35i
moins la remise
vous payez* 0.-

*exclusivement à la conclusion d'un contrat Orange de votre choix d'une durée minimale de 12 mois. Sans la carte SIM de Fr. 40.-



- bi bande
- EFR
- Alarme Vibreur
- W@p yahoo

Siemens C35i

- Bi-bande 900/1800MHz
- Poids: 110 grammes
- Autonomie veille: jusqu'à 180 heures
- Autonomie communication: jusqu'à 2 heures
- Accès mobile à Internet (w@p 1.1)
- Alarme vibreur
- Envoi de pictogrammes
- Mémorisation supplémentaire de 100 numéros dans le téléphone
- 20 mélodies à choix ainsi qu'un compositeur de mélodie

mobilezone
the best for communication

Bienne, Loeb, Nidaugasse 50, Delémont, Avenue de la Gare 42, Fribourg, Bd. de Pérolles 11, Genève, EPA, Centre Commercial, Meyrin, Genève, Rue Rousseau 2, Genève, EPA, Rue de la Croix d'Or 4, Genève, EPA, Rue de Carouge 12, Lausanne, Rue Maubourget 12, Lausanne, Rue de Bourg 17, La Chaux-de-Fonds, Avenue Léopold-Robert 33, La Chaux-de-Fonds, Jumbo, bd des Eplatures 20, Morges, Grand Rue 10, Neuchâtel, EPA, Rue des Epancheurs 3, Neuchâtel, Rue du Seyon, Sierre, Avenue de Général Guisan 11, Sierre, Centre Commercial, Signy, Centre Commercial. Autres filiales à Arbon, Baden, Bâle, Balerna, Belinzona, Berne, Berthoud, Brugg, Buchs SG, Dietlikon, Egerkingen, Grancia, Heimberg, Lucerne, Oftringen, Rapperswil, Regensdorf, Schaffhouse, Spreitenbach, St. Gall, Thoun, Weinfelden, Winterthur, Zurich, Zoug.

Canton UNI Péréquation OUI

20-21.5.00

20-21.5.00

20-21.5.00



Resp. Michel Barben, Pierre Hainard, Françoise John, Bernard Soguel, président-e-s des groupes politiques du Grand Conseil, coprésident-e-s du comité

028-256108/DOU

Marché Artisanal

Le Landeron (NE)
Samedi 13 mai 2000

Dans l'aire de la vieille ville
dès 9 h. et jusqu'à 18 h.
par n'importe quel temps

100 artisans vous proposeront les
divers objets de leur fabrication

- Animations diverses
- Carrousel de 1890

Organisation : AVVL - 2525 - Le Landeron

Pere-NE.com
Comité cantonal interpartis
pour une péréquation financière
juste et solidaire
CP 174 • 2053 Cernier
Fax 853.44.61 • e-mail gtu-ncl@gve.ch

...parce qu'il s'agit simple-
ment de mieux partager
le privilège de payer
moins d'impôts!

132-072723/DOU

Invitation
pour l'exposition
de véritable
produits britanniques

«Britain in Salavaux»
Samedi 13, dimanche 14 et lundi 15 mai 2000
EXPOSITION

6 maisons
présentent leurs
produits:

<i>Benois Discop SA</i> 1022 Chavannes-près-Renens	<i>Bevan SA</i> 1585 Salavaux
<i>Cultivino</i> 3007 Liebefeld	<i>Emil Frey AG</i> 1723 Marly
<i>Les Monts SA</i> 2300 La Chaux-de-Fonds	<i>M. Steiger & Co AG</i> 3001 Bern

BEVAN SA 1585 Salavaux
Prendre sortie autoroute «Avenches»
Le chemin est signalé 163 7079/5

suzuki special edition 2000



Gratuit: un équipement spécial d'une valeur de Fr. 2000.- avec climatisation, radio/CD, sièges sport...
Nouveauté: Baleno Wagon Top special edition 1.3 GL, Fr. 19 990.- net

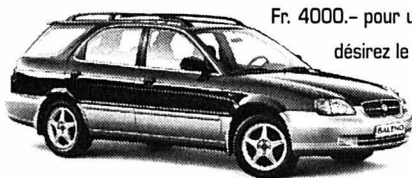

Fr. 4000.- pour un équipement haut de gamme avec climatisation, radio/CD, sièges sport et toutes sortes de raffinements, c'est avantageux. Et si vous désirez le même équipement pour seulement Fr. 2000.-, optez pour la Baleno Wagon Top special edition 1.3 GL pour Fr. 19 990.- net. Quant à la Baleno Wagon Top special edition 1.6 GLX 4x4, elle vous permet également d'économiser Fr. 2000.-. Break 4x4 avec ABS, airbags, climatisation, jantes alu, radio/CD et bien d'autres choses encore, elle satisfait aux plus hautes exigences. Le tout pour Fr. 23 990.- net seulement! Une chose pareille n'arrive qu'une fois par millénaire! Financement avantageux via EFL. www.suzuki.ch

Baleno Wagon Top special edition 1.6 GLX 4x4, Fr. 23 990.- net

SUZUKI

UN ZESTE D'EXCEPTION

Oui, la Suzuki Baleno Wagon Top special edition m'intéresse vraiment. Veuillez renvoyer ce coupon dûment rempli à l'adresse suivante: Suzuki Automobile AG, Brandbachstr. 11, 8305 Dietlikon. Tél 01805 66 66. Fax 01805 66 15.

Nom/Prénom
NPA/Localité

Rue/N°
Téléphone

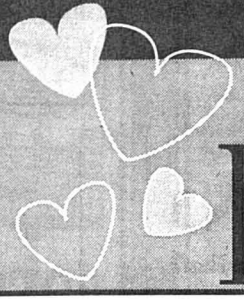

FÊTE DES MÈRES

UNE IDÉE-CADEAU...
UN MENU EN TÊTE À TÊTE



MENU DE LA FÊTE DES MÈRES

Filets de perche meunière
Pommes persillées
Salade mêlée

Longe de veau glacée au four
Sauce chanterelles
Petits légumes du marché
Pommes Dauphines

Coupe Romanoff

Prix Fr. 36.-
Enfants: Fr. 22.-
SURPRISE À TOUTES LES MAMANS!

028-257189

Hôtel-Restaurant DU CHEVAL-BLANC

Colombier - Tél. 841 34 21 - Fax 841 48 72

028-257190

Notre spécialité:
Les croûtes aux morilles

Restaurant des Pontins

2042 Valangin
Ch. Blandenier
Tél. 032 / 857 21 98

Croûtes aux champignons frais

Fr. 19.80 (avec salade)
Fermé le samedi dès 18 h

Hôtel-restaurant DU RAISIN

Route de La Neuveville 23
2525 Le Landeron - Tél. 032 / 751 23 47

Nouveau cadre
Fermé le mercredi
Chambre dès Fr. 45.-
Bar ambiance sympa

Menu du dimanche

Melon et jambon de Parme

Méli-mélo d'écrevisses et d'asperges à la provençale

Filet mignon de veau aux morilles fraîches
Gratin du dauphiné
Quatuor du maraîcher

Glace mocca et crème Baileys dans sa truffe au briclé
Complet Fr. 45.- Sans 1 entrée Fr. 39.-

Extrait de notre carte:
• Cuisses de grenouilles
• Choix de gambas

028-257232

RESTAURANT Le Lacustre

Sophie Brigand, Chef de cuisine M. Brigand
2013 COLOMBIER Allée du Port 3
Tél. 032/841 34 41 Fax 032/841 34 42

Dimanche 14 mai
Menu de la Fête des Mamans

Mousse de foie de volaille sur lit de salade, toast et beurre

Solette de lignes meunière

Fricassée de lapereau à la moutarde
Nouilles fines
Bouquetière de légumes

Fraises Romanoff
Le menu Fr. 43.-

Demandez nos propositions de menus pour vos repas de communion, confirmation, familles, sociétés.

Salles pour banquets.
Service à domicile.

028-257317

L'EXPRESS

Neuchâtel Balade dans les lacunes de...

Cinéma: les dernières toiles

<http://www.lexpress.ch>

FLEUR DE LYS

Pizzeria - Restaurant - Grill

Menu de la Fête des Mères

Jambon de Parme et melon
♥♥
Tagliatelle aux asperges
♥♥
Médaillon de bœuf grillé
Sauce aux champignons de bois
Trio de légumes
Pommes croquettes
♥♥
Sorbet vodka ou profiteroles
♥♥

Menu complet: Fr. 46.-
Menu sans 1^{er} plat: Fr. 36.-

Tél. 032 / 724 30 30
Centre ville de Neuchâtel

028-257368

028-256788

HÔTEL-RESTAURANT 2074 MARIN

Chez Carlos

Tél. 753 30 31 • Ouvert 7 sur 7
Salle pour banquets et sociétés

Menu Fête des Mères

Filets de perche meunière

Velouté de saumon au basilic

Trou Normand

Filet de bœuf aux morilles
Pommes duchesse
Bouquetière de légumes

Plateau de fromages

Coupe Romanoff

Complet: Fr. 49.-
Sans premier: Fr. 41.-

Place de jeux pour enfants!
Une surprise à toutes les mamans!
Il est prudent de réserver!

RESTAURANT AMPHITRYON

Tél. 032/721 34 34 Fermé le dimanche dès 18h et lundi

FÊTE DES MÈRES

Dimanche 14 mai 2000

Cuisine chaude jusqu'à 22h

MENU

Cocktail de crevettes au melon et grapefruit et sa salade

Filet de Dorade au Romarin et son Risotto à l'ail sauvage

Pavé de bœuf en croustade de champignons
Gratin Dauphinois
Epinards printaniers

Petit gâteau moelleux au chocolat et sa glace à la crème

Fr. 44.-

028-256661

Il est prudent de réserver votre table!

RTE DES FALAISES 30 NEUCHÂTEL

HÔTEL-RESTAURANT DE LA GARE

Montmolin
Tél. 731 11 96
Fax 731 11 96
Ouvert 7 / 7

Famille Boado, prop. Grand

Menu de la Fête des Mères

Asperges et jambon de montagne
Sauce mayonnaise
♥♥
Rôti de veau
Sauce à la moutarde de Meaux
♥♥
Gratin Dauphinois
Jardinière de légumes
♥♥
Coupe maison
Fr. 38.-

Il est prudent de réserver sa table!

Profitez déjà de notre terrasse avec vue sur le lac.
Et, dès le 15 mai, notre carte estivale vous régalerà!!! 028-256475

SUR COMMANDE à discrétion PAELLA à partir de 4 personnes.

L'AUBIER

AUBERGE - RESTAURANT MONTEZILLON

Menu Fête des Mères

Salade de saison et légumes de printemps, toasts aux olives noires et caviar d'aubergine
♥♥♥
Tarte feuilletée aux épinards et aux chanterelles, crème de persil et tomates confites
♥♥♥
Longe de veau rôtie à la sauge et oignons nouveaux, pommes rissolées ou Croquettes de risotto et oignons nouveaux, aumônière de légumes
♥♥♥

Sablé aux fraises et menthe fraîche, crème glacée à la vanille

028-257314

028-257371

Restaurant chinois Le Bourg à Valangin

Chez Ying Jun

Spécialités pékinoises authentiques familiales

MENU FÊTE DES MÈRES

Soupe Wunton
Poulet impérial ou porc multi-parfums ou crevettes au citron
Riz pékinois
Dessert: Perles «Tran Yuan» Jade
Fr. 38.-

Réservations au 032 / 857 21 28
Et toujours à disposition, nos menus à la carte!

Restaurant Pizzeria CHEZ GÉGÈNE

2022 Bevaix
Tél. 032 / 846 25 65
Fermé le lundi

MENU DU DIMANCHE

Assiette aux 3 terrines maison

Filets de perche meunière pommes nature

Pavé de bœuf beurre maison
Pommes parisiennes
Légumes frais du marché

Mille-feuilles aux fraises
«Bonne Fête Maman»

Complet Fr. 49.- avec 1 entrée Fr. 41.-
Nouveau: école de pizza pour ménagères et professionnelles
LIVRAISON À DOMICILE

RESTAURANT PIZZERIA MANOIR DE LA POSTE

Fontaines

Menu Fête des mères

Asperges vertes et blanches au confit d'échalotes et son feuilleté

Filets de perche meunière au beurre blanc

Filets mignons de porc braisé
Sauce chanterelles
Trio de légumes
Pommes croquettes röstis

Assiette de fraises Romanoff
Fr. 39.-

Prière de réserver votre table

028-256483
Fermé le mardi - Ouvert de 10 h à 14 h et de 17 h à 24 h
Tél. 032 / 853 31 35

Cherchez le mot caché!

Pierre fine, un mot de 6 lettres

La solution de la grille, paraîtra demain dans l'édition de L'EXPRESS

Les mots cachés paraissent chaque lundi, mercredi et vendredi

N	R	E	R	A	H	P	E	R	T	S	U	L	E	E
E	I	I	E	Y	R	G	R	G	R	O	I	N	L	V
H	T	P	M	E	E	O	O	I	B	E	B	U	A	E
C	A	N	L	E	R	N	B	U	D	E	E	G	D	R
I	E	R	A	A	A	A	O	E	T	N	F	A	E	T
R	U	V	P	T	L	B	T	I	A	T	I	R	P	C
H	V	O	A	E	I	U	M	V	E	E	E	H	N	A
R	A	G	N	A	H	A	A	R	L	B	N	U	E	N
T	I	D	N	I	N	H	F	P	O	E	T	U	I	I
B	N	R	E	Y	O	F	E	R	S	R	E	V	I	D
O	O	E	D	I	U	N	E	D	O	E	G	A	T	E
S	T	U	S	O	P	O	R	P	N	F	R	A	G	R
S	I	R	G	B	A	D	M	I	S	A	A	A	N	G
E	O	B	T	R	A	I	R	E	E	P	M	A	R	E
N	N	A	I	T	E	B	E	E	N	I	M	A	R	G

A Absent Admis Alpin Amande Arobe Aube Avec Bidon Bosse Boubou Bougre Canidé Divers Dynamite Etage Etui	F Fiente Forfait Foyer Géode Gouffre Goutte Graminée Gredin Gris Groin Hangar Harpe Hauban Havane Hilare Hindi	I Hurler Hymne Ibis Image Importun Inoui Lustre Marge Notion Obérer Organe Palme Panne Pédale Phare Pied	P Pléiade Propos Rampe Rime Robot Tante Traire Trêve Vain
---	--	--	--

AVIS DIVERS

Ford Focus. Plus de 10'000 Suisses l'ont déjà adoptée. Testez vous aussi ses performances routières!

Nouveau Focus Automatique

(Photo: Focus Trend)

* Focus Ambiente 1.4, durée de 36 mois, 10'000 km/an, TVA incluse, versement unique 10% et caution 7.5% du prix-catalogue, sans casco totale.

- 4 carrosseries différentes: 3, 4, 5 portes ou break
- 3 variantes d'équipement: Ambiente, Trend, Ghia
- Top: qualités routières avec suspension multilink à roues indépendantes
- Top: sécurité avec 2 airbags, ABS, sur demande, „Contrôle Dynamique de Stabilité (ESP)“
- Top: structure de carrosserie avec garantie anticorrosion de 12 ans

Ford Focus, à partir de Fr. 21'850.-
Leasing, à partir de Fr. 292.-/mois*

Actuellement: offre leasing exceptionnelle

028-253857/DOU

Ford

GARAGE DES 3 ROIS SA

Nos concessionnaires locaux:
Garage Geiser P.-A. à Couvet • Garage Autoplus à Fleurier • Garage Inter à Boudry

NEUCHÂTEL
Pierre-à-Mazel 11
Tél. 032 / 721 21 11
Nouveau à Bevaix
Rte de Neuchâtel 32
Tél. 032 / 847 07 17

Retrouvez-nous sur Internet:
www.lexpress.ch

Tél. 032 723 53 70 (le matin)

Club E
L'EXPRESS

PROGRAMME

Comme des milliers
de lecteurs, devenez
vous aussi
membre
du Club **E**!



ASSOCIATION DANSE
NEUCHÂTEL

ADN

Neuchâtel
Atelier ADN, rue de Evole 31a

Samedi 13 mai, à 20 h 30
Dimanche 14 mai, à 17 h

SCRATCHES - TO LIVE BY

Chorégraphie et Performance: Susanne Mueller
& Kosmas Kosmopoulos

«Scratches - to live by» n'est ni un duo classique ni un solo, les corps des deux protagonistes agissent sur la scène, mais de différents côtés de la réalité. En essayant de percevoir physiquement l'autre et leur environnement leur sensibilité s'engourdit dans des formes qui se dissuadent constamment; ce qui fait que chacun continue son chemin entre plasticité et poésie, entre résignation et confiance...

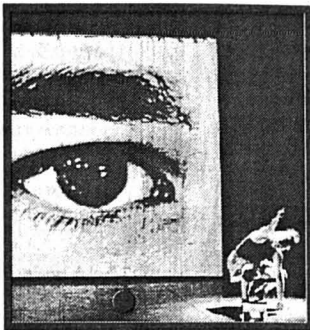

Prix d'entrée: Fr. 25.- AVS, chômeurs, apprentis, étudiants: Fr. 22.-
Réduction pour membres JC, ADN, AVDC, CCN et coopérateurs Migros
Réservations: tél. 730 46 64

RÉDUCTION
Fr. 5.-
CLUB **E**



VAPEUR VAL-DE-TRAVERS
CHEMIN DE FER TOURISTIQUE

Saint-Sulpice

Samedi 13 et dimanche 14 mai 2000

«DES SOURCES AUX GORGES DE L'AREUSE»

Le train à vapeur du Val-de-Travers circule pour votre plaisir selon l'horaire suivant:

St-Sulpice	D	*10h40	13h40	15h40
Travers	A	*11h07	14h07	16h07
Noiraigue	A		14h17	16h17
	D		14h40	16h40
Travers	D	*11h50	14h50	16h50
St-Sulpice	A	*12h15	15h15	17h15

*ne circule que le dimanche

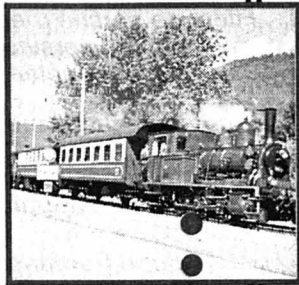

Wagon-bar

Prix du voyage

Saint-Sulpice - Noiraigue aller et retour: Fr. 18.-

Les enfants accompagnés de moins de 16 ans, voyagent gratuitement.

Le transport des vélos est assuré sans frais supplémentaires

Billets: en vente dans le train.
Visite du dépôt: 9h à 17h.

Renseignements et réservations:
032/751 38 07 ou www.vvt.org

RÉDUCTION
Fr. 5.-
CLUB **E**

Les avantages
de la carte



Un abonnement
(12 mois) à L'EXPRESS et
sa carte Club vous offrent:

- une réduction de Fr. 5.- à de nombreuses manifestations telles que: théâtre, danse, concerts, événements sportifs, etc.;
- de nombreux billets gratuits lors de grands spectacles;
- d'importants avantages lors de voyages-lecteurs en Suisse et dans le monde;
- une réduction sur le prix d'entrée dans des sites touristiques en Suisse et en France;
- d'appréciables réductions lors d'achat de disques CD, cassettes-vidéo, TV, HiFi, etc.

Comme des
milliers de lecteurs,
devenez vous aussi
membre du Club **E**!



LIGUE D'IMPROVISATION



Neuchâtel
Cité universitaire

Lundi 15 mai 2000, à 20 h

SUISSE - FRANCE

MATCH PROFESSIONNEL D'IMPROVISATION THÉÂTRALE

La Ligue d'Improvisation Suisse accueille l'équipe nationale de France. Composée des meilleurs joueurs professionnels de l'hexagone, cette équipe sera opposée à une sélection des meilleurs joueurs suisses, tels Benjamin Cuhe, les Peutchs (Noel Antonini, Carlos Henriquez, Christophe Bugnon), Camille Guyot, Marianne Radja et Margarita Sanchez. Le match sera arbitré par l'intraitable Claude Mordasini.



Prix d'entrée: Fr. 20.-
Etudiant, AVS: Fr. 15.-
Réduction pour les coopérateurs Migros et membres RTN

RÉDUCTION
Fr. 5.-
CLUB **E**



ASSOCIATION
DE DÉVELOPPEMENT
DE MARIN-EPAGNIER

Marin-Epagnier, Espace Perrier
2, rue Charles-Perrier

Jeudi 18 mai 2000, à 20 h 30
(Portes à 20 h)

RÉCITAL- CONFÉRENCE- DIAPORAMA

des œuvres de Chopin, Debussy et Wagner
avec Bertrand Roulet

Bertrand Roulet propose un récital d'un genre particulier, en y mêlant conférence et diaporama. Après un programme consacré à René Gerber, Chopin et Debussy, le pianiste et compositeur neuchâtelois entraînera son public de manière cinématographique dans les symboles sonores du Ring de Wagner... une œuvre qui survole l'histoire du monde depuis la formation de la vie dans les océans jusqu'au monde moderne... en laissant bien des questions ouvertes sur l'avenir.

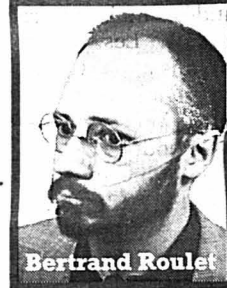

Prix d'entrée: Fr. 15.-
Billets à l'entrée.

RÉDUCTION
Fr. 5.-
CLUB **E**

Bulletin de souscription au Club **E**

Je désire entrer au Club **E**.

Veuillez me faire parvenir ma carte de membre à l'adresse ci-dessous:

J'aurai ma carte du Club **E** aux conditions suivantes: (cocher la case correspondante)

- Abonnement annuel à L'EXPRESS = une carte du Club **E** offerte
- Carte supplémentaire pour membre de la famille vivant sous le même toit = Fr. 20.- à verser au CCP 20-5695-2

No d'abonné à L'EXPRESS: _____

Nom: _____

Prénom: _____

Rue, no: _____

NP et localité: _____

Tél. privé: _____

Tél. prof: _____

Date de naissance: _____

A retourner à: **L'EXPRESS Club E**
Service de promotion
Case postale 561
2001 Neuchâtel



ORCHESTRE SYMPHONIQUE
NEUCHÂTELOIS



Neuchâtel, Temple du Bas,
Salle de musique

Vendredi 19 mai 2000, à 20 h

CONCERT SYMPHONIQUE

Orchestre Symphonique Neuchâtelois
Direction: Theo Loosli
Soliste: Michaela Fukacová, violoncelle

L'OSN accueille une soliste de classe internationale: la violoncelliste tchèque Michaela Fukacová, lauréate de nombreuses compétitions.

Elle interprétera les Variations Rococo et le Pezzo Capriccioso de Tchaikovsky, deux pièces qui font la part belle à la virtuosité du soliste.

La seconde partie sera consacrée à une œuvre du compositeur neuchâtelois, René Gerber. «The Old farmer's almanac, suite pour grand orchestre avec des thèmes du folklore américain.



Prix d'entrée: De Fr. 25.- à 40.-

Location: «Le Strapontin», Hall du Théâtre 4, rue de l'Hôtel-de-Ville, Neuchâtel. Tél. 717 79 07. Ouverture: du lundi au vendredi de 13 h à 17 h.

RÉDUCTION
Fr. 5.-
CLUB **E**

LA PASSADE
LES AMIS DE LA SCÈNE



Boudry, La Passade
20, rue Louis-Favre

Vendredi 12, 19 et 26 mai 2000, à 20 h 30
Samedi 13, 20 et 27 mai 2000, à 20 h 30
Dimanche 14, 21 et 28 mai 2000, à 17 h

GARE DE MILAN GARE! 2000 ANS

Plus de 2300 spectateurs ont déjà applaudi le dernier spectacle des Amis de la Scène concocté par Gérard William.

La joyeuse équipe de comédiens, musiciens et chanteurs est donc fine prête pour remettre ça! Et se réjouit d'annoncer aux Neuchâtelois qu'une série de 9 représentations supplémentaires les attend. A voir ou... à revoir!

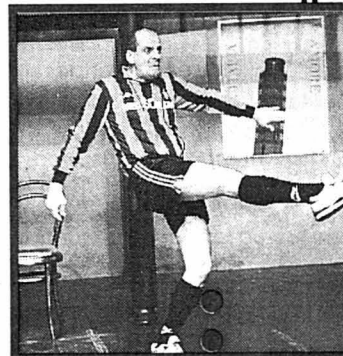

Prix d'entrée: Fr. 25.-. Réduction pour les membres de La Passade, Pharmacie d'Herborence et RTN

Location: Buro-Sélection, Boudry et à l'entrée. Réservation téléphonique du lundi au vendredi, de 17 h à 18 h 30, tél. 032 841 52 32

RÉDUCTION
Fr. 5.-
CLUB **E**

Banque Pictet Potentiel de clients dans la région

Même si elle n'est pas active dans le retail banking (petite clientèle), la Banque Pictet & Cie estime avoir un potentiel de clients importants dans la région neuchâteloise. Entretien avec Nicolas Pictet, un des huit associés de l'établissement et avec Antoine Wavre, directeur.

«On est souvent perçu en Suisse comme une banque tournée vers l'étranger et inaccessible, explique Nicolas Pictet. Certains pensent à tort que comme il n'y a pas de fortunes considérables à Neuchâtel, on ne s'intéresse pas à la région. Ce qui est faux. Nous avons dans la région une clientèle privée et institutionnelle assez importante, même si la moitié de nos clients institutionnels sont à l'étranger, ajoute M. Pictet.

Dans le Jura, l'établissement genevois explique détenir aussi comme clients une série d'entreprises intéressantes. Pour marquer sa présence et se faire connaître, la banque Pictet avait organisé il y a trois ans une présentation à Neuchâtel. Elle a récidivé

hier à l'hôtel DuPeyrou à l'intention des avocats, notaires et autres fiduciaires. «Nous ne venons pas à Neuchâtel pour vendre des produits mais pour maintenir de bonnes relations avec notre clientèle et mar-

quer notre présence», précise Antoine Wavre. La banque privée ne compte toutefois pas ouvrir un bureau à Neuchâtel. «Notre métier est très personnalisé et nécessite des spécialistes. Nous préférons

nous déplacer que d'ouvrir un bureau», ajoute M. Pictet.

Fonds sur l'eau

La banque, qui n'est pas une société anonyme, n'a de ce fait pas les mêmes obligations que d'autres établissements. Elle peut davantage travailler sur la durée car elle ne publie par exemple pas de résultats trimestriels. Cela n'empêche pas l'établissement d'être le premier banquier privé de Suisse et la première banque de gestion d'Europe continentale. Elle emploie plus de 1400 employés et possède plus de 170 milliards de francs en dépôt. Vu l'importance des fonds, on le voit, la banque n'accueille pas n'importe quel client. Pour un compte diversifié et géré de manière sophistiquée, un client devra détenir plus de 500.000 francs. Même si elle existe depuis deux siècles, la banque est aussi tournée vers le futur: elle est la première à voir lancer en début d'année un fonds de placement sur l'eau. «Ce fonds marche très bien», a confié hier M. Pictet.

Sylvie Jeanbourquin

Pic-Pic, mon amour

Alliant modernité et passé, la Banque Pictet n'oublie pas ses origines. Grâce à la passion pour les vieilles automobiles d'un de ses employés, Alexis Couturier, l'établissement a racheté et rénové une Piccard et Pictet (Pic-Pic) datant de 1914. Il faut dire que cette voiture a un destin commun avec la banque: c'est Lucien Pictet, qui fut l'initiateur des voitures qui portent son nom et son âme. A l'heure actuelle, M. Couturier a recensé neuf Pic-Pic de par le monde, dont trois à la fondation Giannada à Martigny. La voiture, exposée hier à Neuchâtel, peut monter à 80 km/h mais elle a ni freins, ni clignotants. Mais un klaxon impressionnant qui peut réveiller les automobilistes... SJE

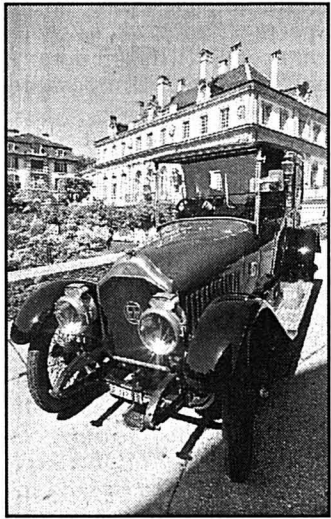

La Piccard et Pictet (Pic-Pic), propriété de la banque, date de 1914. photo Marchon

MicroChemical Systems Premières ventes fêtées

La société MicroChemical Systems (MiCS), à Corcelles, a démarré sa production industrielle de capteurs chimiques. Elle a invité hier le gratin neuchâtelois de la recherche et de l'économie pour fêter ses premières ventes.

des capteurs pour un client en Corée qui fabrique des appareils de mesure du taux d'alcoolémie. La société neuchâteloise a également un client aux Etats-Unis qui fabrique des détecteurs de taux d'ozone.

Potentiel immense

«MiCS est une entreprise qui valorise les résultats de nos instituts de recherche et de nos écoles», a déclaré Francis Matthey, chef du Département cantonal de l'économie. On a rapatrié à Neuchâtel des productions et des compétences industrielles de haute qualité. MicroChemical Systems a en effet été créée fin 1998 par le rachat à Motorola de son activité «capteurs de gaz», alors basée à Toulouse. Financée par des sociétés suisses et françaises, par des investisseurs privés et par la Banque cantonale neuchâteloise, MiCS s'est naturellement installée dans l'agglomération neuchâteloise où réside également la société Microsens qui est à l'origine de certains de ses brevets de fabrication.

Selon M. Matthey, l'entreprise a un potentiel immense car ses clients se trouvent dans le monde entier et qu'elle est dans un marché en forte croissance. «De par l'évolution de la société, les gens s'intéressent de plus en plus à la qualité de la vie et de l'environnement. Et la qualité de l'atmosphère est le moteur de l'industrie des capteurs chimiques», a expliqué Jean-Luc Simon, directeur opérationnel de MiCS. L'augmentation de la pollution des villes concurrentielles en effet à la prolifération de systèmes de mesure et de contrôle des capteurs de gaz.

MiCS explique qu'elle bénéficie dans la région de Neuchâtel d'un environnement technologique propice au développement rapide de ses propres technologies. Elle collabore ainsi avec les écoles de la région et le CSEM par exemple.

A titre d'exemple, les détecteurs de monoxyde de carbone ou de gaz combustibles pour habitation privée se vendent à plus de 7 millions d'exemplaires par an aux Etats-Unis. En Europe, ces détecteurs sont moins répandus bien que plus d'un million d'unités se vendent chaque année. En Asie, ce marché est également important et en forte croissance.

Vingt employés

La société compte actuellement 20 employés et possède un site de production à Marin, dans les locaux de EM-Marin. «Nous pensons engager quelques personnes supplémentaires d'ici la fin de l'année», a déclaré Hervé Borrel, directeur des ventes et du marketing. Si les ventes suivent nos prévisions, nous pensons engager une dizaine de personnes l'an prochain. Pour l'heure, MiCS produit

Le chef du Département cantonal de l'économie est fier que cette nouvelle entreprise soit ainsi l'ambassadrice de Neuchâtel sur le front du commerce extérieur. Car le canton «s'est engagé avec force pour implanter des entreprises leaders et pour soutenir le développement endogène. Ainsi, 30 projets endogènes ont vu le jour en 1999. A côté du pôle horloger se développe le domaine de la mécatronique, qui représente environ 3000 emplois dans la région, si l'on compte les sous-traitants». SJE

Auto-école Prix recommandés interdits

L'association faîtière des moniteurs d'auto-école fribourgeois viole la loi sur les cartels. La Commission de la concurrence (Comco) lui interdit la pratique des tarifs recommandés, mais un recours est annoncé. Les autres cantons vont aussi passer à la moulinette. L'interdiction prononcée par la Comco envers l'Association fribourgeoise des écoles de circulation (AFEC) concerne les tarifs pour les cours pratiques

auto, moto et camion ainsi que de sensibilisation au trafic, a précisé la Comco hier. «Peu importe que les recommandations ne soient pas obligatoires», souligne-t-elle. Les autorités de la concurrence notent qu'au cours de l'enquête, l'AFEC a supprimé la disposition de ses statuts qui obligeait ses membres à respecter les tarifs. Mais elle a en revanche souhaité maintenir les tarifs pour la moto et la sensibilisation au trafic./ats

Aviation Agence de voyages sur Internet

Onze compagnies européennes, parmi lesquelles Air France, British Airways, KLM et Lufthansa vont créer une agence de voyages sur Internet. Le site devrait être lancé en juin 2001. Les discussions se poursuivent encore avec Swissair. Ce site-portail destiné spécifiquement à la clientèle européenne donnera accès à l'ensemble des tarifs, y compris les plus bas, ont indiqué

hier Air France et British Airways. L'alliance réunit aussi Alitalia, Aer Lingus, Iberia, SAS, Austrian, British Midland et Finnair. Jean-Claude Donzel, porte-parole de Swissair, a pour sa part déclaré que «des discussions se poursuivent». La compagnie suisse mène de front plusieurs projets dans l'e-commerce mais ne donne pas de calendrier. /ats-afp

BOURSE

INDICES	bas / haut 2000	dernier	11/05
Zürich, SMI	6739.3	7720.3	7587.5
Zürich, SPI	4663.35	5204.86	5157.6
New-York, DJI	9731.81	11750.28	10367.78
New-York, Nasdaq 100	3107.42	4816.35	3244.73
Francfort, DAX	6388.91	8136.16	7120.86
Londres, FTSE	5915.2	6930.2	6100.6
Paris, CAC 40	5388.85	6591.44	6263.34
Tokio, Nikkei 225	17393.59	20833.21	17701.47
DJ Euro Stock 50	4471.89	5522.42	5065.85

Internet: www.bcn.ch

Gestion de fortune
De nouveaux horizons.
BCN
PRIVATE BANKING

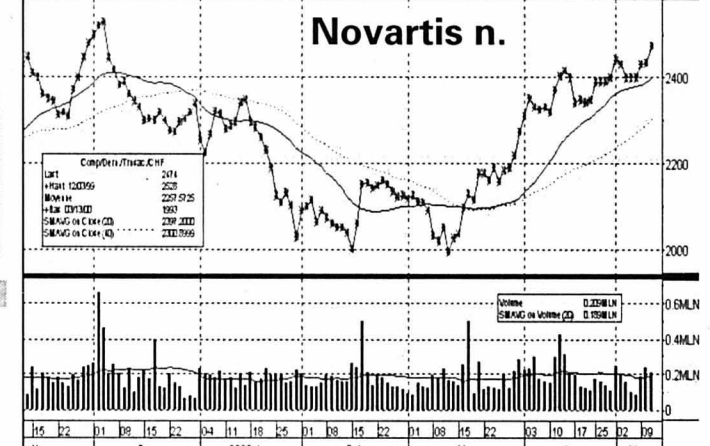

Bourse suisse (cours en CHF)

	bas / haut 2000	précédent	11/05
ABB Ltd n	167	218	190
Adco n	1020	1516	1441
Alusuisse group n	945	1307	1102
Ares-Serono B p	3210	7015	5400
Bâloise Holding n	1207	1523	1502
Banque Nationale Suisse n	741	800	778
BB Biotech	987	2479	1535
BK Vision	297	362	342
Ciba Spéc. Chimiques n	98	122.5	103.25
Cicorel Holding n	200	330	208.5
Cie fin. Richemont	3510	4560	4205
Clariant n	573	799	622
Credit Suisse Group n	264	338.5	332
Crossair n	727	789	775
Ems-Chemie Holding	7000	7500	7370
ESEC Holding p	2701	4290	3535
Feldschlössen-Hürlim. p.	545	754	675
Fischer (Georg) n	479	603	497
Forbo Hld n	606	844	665
Helvetia-Patria Holding n	1040	1315	1305
Hero p	177	197.75	186
Holderbank Fin. p	1616	2277	2013
Julius Baer Holding p	4400	6700	6535
Logitech International n	425	1288	1050
Lonza n	795	1027	853
Moevenpick	715	830	761
Nestlé n	2540	3225	3196
Nextron	160	265	183
Novartis n	1989	2460	2435
Pargesa Holding p	2515	3999	3775
Phonak Holding n	2651	4180	3700
PubliGroupe n	1031	2000	1216
Réassurance n	2551	3229	2765
Rentenanstalt n	790	942	920
Rieter Holding n	921	1100	1024
Roche Holding bj	17255	19495	18010
Roche Holding p	19050	27300	20100
Saigrup n	294	355.5	300
Sulzer n	1012	1199	1115
Sulzer Medica n	293	424	365
Surveillance	1990	3680	2670
Swatch group n	318	436	427.5
Swatch group p	1577	2147	2050
Swiss Steel SA n	12.5	16.45	13.05
Swisscom n	533	754	581
UBS n	189.25	226.5	218.5
UMS p	108.5	127	115
Unaxis Holding n	295	471	385
Von Roll Holding n	18.1	25	18.6
Vontobel Holding p	2840	4090	3820
Zürich Allied n	670	898	752

Bourses européennes (cours en EUR)

	bas / haut 2000	précédent	11/05
ABN Amro (NL)	20.22	25.09	22.4
Accor (F)	35.39	49.2	45.01
Aegon (NL)	66	98	80.8
Ahold (NL)	21	30.19	26.7
Air Liquide (F)	129.2	179	151.1
AKZO-Nobel (NL)	37.3	51.25	46
Alcatel (F)	195.5	307	273
Allianz (D)	311	444.5	399.5
Allied Irish Banks (IRL)	8.05	11.7	10.6
Aventis (F)	47.28	65.5	64.2
AXA (F)	119.5	165	152.6
Banco Bilbao Vizcaya (E)	12.25	16.75	14.22
Bayer (D)	39.65	49.3	43.8
British Telecom (GB) £	6.31	9.4277	9.2993
Carrefour (F)	62.25	93.25	67
Cie de Saint-Gobain (F)	116.5	195.7	157.1
DaimlerChrysler (D)	59.8	79.9	61.1
Deutsche Bank (D)	69.1	95.7	78.2
Deutsche Lufthansa (D)	19.25	26.2	25.85
Deutsche Telekom (D)	60.3	104	60.65
Electrabel (B)	235.6	334.9	263
Eif Aquitaine (F)	138.1	206	204.2
Elsevier (NL)	9.26	16	10.84
Endesa (E)	17.7	24.54	22.81
ENI (I)	4.73	5.85	5.7
France Telecom (F)	111.1	219	144.5
Glaxo Wellcome (GB) £	6.19	20.62	19.7043
Groupe Danone (F)	180.3	273	273
ING Groep (NL)	48.21	61.58	60.65
KLM (NL)	17.85	26.75	20.3
KPN (NL)	79.8	151.25	105.55
L'Oréal (F)	603.5	819	760.5
LVMH (F)	351	484.9	453.4
Mannesmann (D)	209	382.5	249
Metro (D)	33.7	55.5	41.4
Nokia (F)	43	242.2	55.55
Petrofina (B)	366	519	507.5
Philips Electronics (NL)	121.55	218	171
Prudential (GB) £	8.275	12.1	9.3922
Repsol (E)	18.17	23.48	23
Royal Dutch Petroleum (NL) £	51.51	66.65	64.85
RWE (D)	30.4	40.2	35.8
Schneider (F)	57.35	81	73.9
Siemens (D)	111.4	195	151.3
Société Générale (F)	48	61	240.8
Telefonica (E)	22.52	33.12	22.85
Total (F)	118.5	171.3	167.2
Unilever (NL)	40	57.95	52.35
Van Dorem (NL)	41.15	57.6	56.6
Vivendi (F)	79.1	150	107.5

Bourses Nord-américaines (cours en USD)

	bas / haut 2000	précédent	11/05
Aluminum Co of America	60.8125	87.25	65.125
American Express Co.	119.5	169.5	143.25
American Tel & Tel Co.	35.75	60.75	36.25
Baxter Intl Inc.	51.75	67.75	66.4375
Boeing Co.	32	48.125	36.875
Caterpillar Inc.	33.5	55.125	38.8125
Chevron Corp.	70	94.25	90.875
Citigroup Inc.	47.125	65.4375	56.4375
Coca Cola Co.	42.9375	66.875	52.8125
Compag Corp.	24.3125	33.1875	25
Dell Computer Corp.	35	59.6875	44.6875
Du Pont de Nemours	45.0625	73.9375	49.8125
Exon Mobil	68.875	86.3125	81.5
Ford Motor Co.	40.25	57.1875	52.9375
General Electric Co.	41.6563	55.9688	50.9375
General Motors Corp.	70.8125	94.625	82.5
Goodyear Co.	20.375	31.625	27.25
Hewlett-Packard Co.	26.5	155.5	126.25
IBM Corp.	99.5625	128	103.8125
International Paper Co.	32.75	60	36.8125
Johnson & Johnson	66.1875	96.9375	85.5625
JP Morgan Co.	104.875	143.375	122.625
Mc Donald's Corp.	29.875	43.625	38.625
Merck & Co. Inc.	52	79	68
Microsoft	65	118.625	66.1875
MMM Co.	78.1875	103.75	85.9375
Pepico Inc.	29.6875	39.3125	39.1875
Pfizer Inc.	30	46.375	43.9375
Philip Morris Co. Inc.	18.6875	24.625	23.9375
Procter & Gamble Co.	53	118.375	64.1875
Sears, Roebuck & Co.	25.25	43.5	38.125
Silicon Graphics Inc.	6.25	13.5	6.3125
Union Carbide Corp.	44.5	68.4375	59.625
United Technologies Corp.	46.5	66.9375	59.75
Wal-Mart Stores	43.5	68.9375	56.6875
Walt Disney Co.	28.75	43.875	41.1875

Bourses japonaises (cours en JPY)

	bas / haut 2000	précédent	11/05
Bank of Tokyo-Mitsubishi	1240	1576	1449
Bridgestone Corp.	1991	2725	2255
Canon Inc.	3550	5320	4850
Fujitsu Ltd	2530	5030	3160
Honda Motor Co Ltd	3380	5000	4650
Nikon Corp.	2610	4430	3800
Pioneer Electronic Corp.	2805	3630	3290
Sony Corp.	11450	33900	11810
Sumitomo Bank Ltd	1271	1640	1390
Suzuki Motor Corp.	1220	2050	1630
Toyota Motor Corp.	4170	5800	5520
Yamaha Corp.	651	880	826

Fonds de placement (cours différenciés)

	précédent	11/05
Swissca America USD	264.35	261.85
Swissca Asia CHF	137	133.85
Swissca Austria EUR	79.15	79.2
Swissca Italy EUR	141.6	138.8
Swissca Tiger CHF	100.6	99.3
Swissca Japan CHF	139.95	136.1
Swissca Netherlands EUR	76.95	75.9
Swissca Gold CHF	524.5	521.5
Swissca Emer. Markets CHF	150.51	149.36
Swissca Switzerland CHF	301.05	303.3
Swissca Small Caps CHF	270.6	270
Swissca Germany EUR	199.4	195.25
Swissca France EUR	52.85	51.75
Swissca G.-Britain GBP	237.5	233.4
Swissca Europe CHF	325.2	320
Swissca Green Inv. CHF	154.5	152.15
Swissca IFC	313.5	313
Swissca VALCA	313	313.05
Swissca Port. Income CHF	1176.39	1176.53
Swissca Port. Yield CHF	1468.43	1464.91
Swissca Port. Bal. CHF	1796.07	1786.99
Swissca Port. Growth CHF	2266.75	2250.25
Swissca Port. Equity CHF	3128.33	3090.79
Swissca Port. Mixed EUR	549.77	545.12
Swissca Bond SFR	91.7	91.7
Swissca Bond INTL	101.1	101
Swissca Bond Inv CHF	1001.79	1001.81
Swissca Bond Inv GBP	1207.56	1212.57
Swissca Bond Inv EUR	1194.13	1196.57
Swissca Bond Inv USD	959.93	957.72
Swissca Bond Inv CAD	1098.91	1100.84
Swissca Bond Inv AUD	1126.45	1126.58
Swissca Bond Inv JPY	113693	113860
Swissca Bond Inv INTL	105.67	105.52
Swissca Bond Med. CHF	95.05	95.06
Swissca Bond Med. USD	99.87	99.77
Swissca Bond Med. EUR	96.83	96.91
Swissca Commun. EUR	507.16	486.85
Swissca Energy EUR	551.94	545.63
Swissca Finance EUR		

Journal de Cannes Festival de balais au Palais des festivals

Sur les tapis rouges de Cannes, il y a les stars et les artistes de l'aspirateur. Aussi criantes de vérité que dans le dernier film de Ken Loach.

Christian Georges

«Se serrer les coudes, ici? Tu parles! C'est chacun sa merde et Inch'Allah!» Dans le ventre du «bunker» cannois, cinq femmes du personnel d'entretien prouvent à quel point Ken Loach a eu raison de tourner «Bread and Roses». A Los Angeles, le réalisateur anglais est allé filmer les fourmis de la nuit. Celles qui nettoient les bureaux. Et qui trinquent: en 17 ans, leur salaire horaire a chuté de 8 dollars et demi à 5 dollars 75. Le cœur à gauche, le cinéaste dresse un plaidoyer énergique pour la solidarité syndicale.

«Nous aussi on est moins payées qu'il y a dix ans», reconnaît Isabelle (prénom d'emprunt). «Une fois, je suis tombée malade une semaine: je n'ai rien reçu de la Secur». Dans le film, les nettoyeuses se plaignent de dépenser 75% de leur salaire en loyer. Celles de Cannes ne s'en étonnent pas. «Moi je ne dépense jamais 6000 FF par mois», avoue Khadija, qui élève deux filles. «Chaque fin de mois je suis dans la merde. C'est pas normal. Mais je garde le sourire: il faut rêver en couleurs. En noir et blanc, ça te déprime».

La bise de Poivre

Et pourtant Khadija se démène. Le jour de l'ouverture du festival, elle a

travaillé de 5h à 13h et de 19h à 1h du matin (pour reprendre son service 5h plus tard...). Le soir, elle assurait «la maintenance» aux abords du dîner officiel. Elle a eu droit à une bise de Poivre d'Arvor, mais pas au champagne. «Ici, t'as au mieux un verre d'eau dans les toilettes. T'es Madame Pipi», grimace-t-elle dans un sourire.

Dans le «bunker», maintenir les lieux d'aisance est un travail de Sisyphe. «Il y a des gens qui ne respectent rien. Quand on leur fait gentiment remarquer, ils nous disent: «Vous êtes là pour ça!»...» L'entretien du palais est confié à la société privée LGS. Pendant le Festival du film, l'effectif bondit de 30 à 120 personnes. Rien de trop pour entretenir 38.000 m² de locaux. Avec les moquettes, le travail se résume à 80% d'aspiration et 20% de transpiration.

«L'essentiel du travail se fait la nuit», confirme le responsable d'exploitation Cyril Hoerner. Le jour, il y a les infernales contraintes des projections et du protocole. Parfois, le personnel n'a qu'une heure pour remettre en état le Grand Auditorium Lumière (2400 places). Le salaire brut est au niveau du smic: 42,66 FF de l'heure. Avec une majoration de 20% la nuit.

Le film de Loach, le personnel de LGS ne savait même pas qu'il passait en compétition. Et il est peu probable qu'une de ces femmes ne le voie. Mais il laisse Isabelle songeuse: «Putain! S'il a la palme, ce serait cool!» CHG

Tate Gallery Inauguration d'un musée aussi grand qu'un village

La reine Elisabeth d'Angleterre a inauguré hier la nouvelle Tate Gallery of Modern Art. La réalisation de ce musée, installé dans une ancienne centrale électrique londonienne, est due aux architectes bâlois Jacques Herzog et Pierre de Meuron.

Plus de 2000 personnes ont assisté à la cérémonie officielle, dans l'ancienne salle des turbines de l'usine. Parmi elles, le nouveau maire de Londres Ken Livingstone et la conseillère fédérale Ruth Dreifuss.

Besoin du public

Dans le hall de la «Tate modern», les visiteurs ont été accueillis par «Maman», une installation de l'artiste Louise Bourgeois, représentant une araignée de neuf mètres. Au total, cet immense espace accueillera quelque 550 œuvres d'artistes contemporains, dont Picasso, Matisse, Giacometti, Pollock ou Warhol.

Elisabeth II s'était déjà rendue dans le bâtiment en 1962, pour l'inauguration de la centrale. Depuis, l'édifice a été modifié de fond en comble. Les deux architectes ont notamment cherché à rendre possible l'accès à un bâtiment qui n'était à l'origine pas destiné au public, ont-ils expliqué lors d'une conférence de presse.

«C'est un lieu qui a besoin du public», a souligné Jacques Herzog. Le musée a été conçu de manière à ce que les visiteurs puissent s'y promener «naturellement», «comme dans un village», ont précisé les architectes. Quelque 10.000 personnes sont attendues chaque jour à la Tate modern.

Projet «excitant»

Les deux architectes bâlois se sont imposés pour avoir respecté «l'intégrité du bâtiment original». Ils ont notamment conservé l'imposante cheminée de l'édifice.

Un trait qu'ils ont compensé en ajoutant une verrière horizontale haute de deux étages au sommet du bâtiment.

Au total, près de 345 millions de francs ont été investis pour mener à bien la transformation de l'édifice. Le travail sur la «Tate modern» se révèle être la réalisation «la plus grande, la plus complexe et la plus excitante de notre carrière», a indiqué Jacques Herzog.

Le succès des architectes bâlois a «beaucoup fait pour l'image de la Suisse à l'étranger», a souligné Ruth Dreifuss.

Il a permis de montrer que ce pays a beaucoup à offrir, qu'il est une société très vivante et ouverte sur le monde. /ats

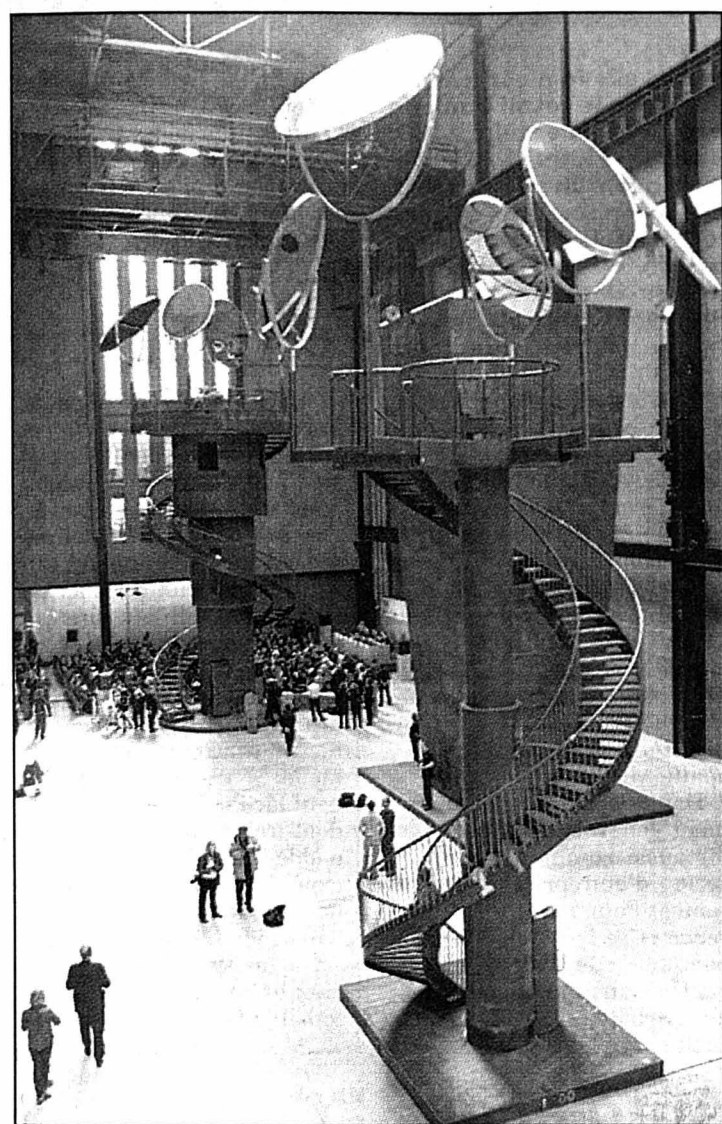

Les œuvres de l'artiste Louise Bourgeois trouvent ici un espace à leur démesure. photo Keystone

Grande-Bretagne Natels à déconseiller aux jeunes

Des scientifiques britanniques ont publié hier une étude recommandant de restreindre l'usage des téléphones portables chez les jeunes de moins de 16 ans. Mais la preuve sur les risques liés à l'abus de ces appareils n'est pas établie avec certitude.

Le gouvernement britannique va publier un dépliant mettant en garde les plus jeunes des dangers liés au téléphone portable. Les autorités britanniques se sont engagées à consacrer «des millions de livres» à de nouvelles recherches sur les dangers du téléphone portable pour la santé.

Selon le rapport publié par une commission d'enquête, l'usage du portable ne semble pas présenter de risques pour

la population en général. Mais son innocuité ne peut non plus être affirmée avec certitude.

Protéine modifiée

«Il existe maintenant des données scientifiques préliminaires montrant que l'exposition à des radiations liées aux fréquences radio peut avoir des effets subtils sur les fonctions biologiques y compris celles du cerveau», indique le document britannique.

Les micro-ondes émises par les téléphones mobiles provoqueraient un échauffement et une modification de la structure d'une protéine du cerveau.

Les enfants pourraient être «plus vulnérables en raison de leur système nerveux en développement et d'une plus grande durée d'exposition pendant leur vie».

Le rapport déconseille par conséquent l'utilisation généralisée des téléphones portables par les enfants et adolescents de moins de 16 ans «pour des appels non essentiels». La commission d'enquête a été formée après plusieurs cas de cancers et de pertes de mémoire dont les radiations émises par les téléphones mobiles pourraient être la cause.

Recommandations en Suisse

En Suisse, l'Office fédéral de la santé publique (OFSP) a aussi édicté des recommandations sur l'utilisation du téléphone portable, sans cependant choisir de public cible. «Il ne faut pas, à titre de précaution, abuser du téléphone portable», a indiqué Sabine Kraut, porte-parole de l'OFSP. /ats

Lausanne Double incendie criminel

Un double incendie criminel a entièrement détruit un sex-shop et un sauna pour homosexuels dans la nuit de mercredi à hier à Lausanne. Les deux établissements saisis presque vis-à-vis sont gérés par la même personne. Il n'y a pas de blessés.

Une main malveillante semble s'acharner sur les lieux. Le sauna avait déjà été la proie des flammes il y a quelques années. Et la voiture du propriétaire a déjà été incendiée, a précisé hier le commandant des pompiers lausannois Jean-François Cachin. Le sinistre s'est déclaré vers 3h30 à l'avenue de Tivoli. Le feu semble avoir pris à une dizaine d'endroits différents. Une dizaine de personnes ont dû être évacuées d'un immeuble. Le sauna était un club privé fréquenté par les homosexuels. Les pompiers ont réussi à maîtriser le sinistre vers 7 heures. /ats



Hier sur la Croisette

Palais des festivals, hier 15h50. Luis Bunuel et Carole Bouquet semblent s'amuser de voir Monica Bellucci poser pour les photographes, via le moniteur de télévision qui retransmet la séance. Ou quand le grand cinéma d'hier garde le cinéma d'aujourd'hui. photo Georges

PUBLICITÉ

Farine Droz
 Rue des Granges 2 • Peseux
 Tél.: 032/731 59 39 • 032/724 04 04

Seine-Maritime Plan Orsec

Une deuxième victime, des dégâts considérables, la population locale encore sous le choc: devant la gravité de la situation, le préfet de Seine-Maritime, Bruno Fontenaist, a déclenché hier le plan Orsec sur l'ensemble de son département et mis à disposition d'importants moyens sur les lieux sinistrés par les violents orages qui se sont abattus la veille au soir dans un secteur compris entre Duclair, Pavilly et Barentin, et dans la vallée de l'Austreberthe. /ap

BRÈVES

France Un camion fou

Un camion fou, dont les freins ont apparemment lâché, a dévalé hier à toute allure et en klaxonnant une des rues principales de la ville de Viron (Sud-Est). Il a percuté des voitures, provoqué un incendie et fait deux morts et six blessés graves. /ats

«I love you» Virus accidentel

Un étudiant philippin en informatique a déclaré hier qu'il avait peut-être accidentellement déclenché le virus «I love you» qui a provoqué d'importants dégâts dans les courriers électroniques à travers le monde. L'étudiant, Onel de Guzman, qui avait disparu depuis plusieurs jours, est apparu à une conférence de presse. Il n'a pas directement dit qu'il avait programmé le virus. /ap

Inde Un milliard d'âmes

Le milliardième Indien est une Indienne. Astha («foi», en hindi), fille d'Anjana et Ashok Arora, est née hier à 5h05 (1h35 heure suisse) à l'hôpital Safdarjang Hospital de New Delhi. Avec la Chine, l'Inde, malgré sa lutte contre l'explosion démographique, est le seul pays dont la population dépasse le milliard d'habitants. /ap

Los Alamos Le feu menace un centre nucléaire

Un vaste feu de forêt, qui avait atteint mercredi les faubourgs de Los Alamos, s'est propagé hier dans la ville du sud-ouest des Etats-Unis. Les flammes se rapprochaient dangereusement d'un centre fédéral de recherches nucléaires. /ats

IMPRESSUM

Société éditrice: SNP Société Neuchâteloise de Presse SA
 Editeur: Fabien Wolfrath.

Rédacteurs en chef (resp.): Stéphane Sieber, Roland Graf.
 Rédacteur en chef adjoint: Jacques Girard.

Canton: Stéphane Devaux (resp.), Rémy Gogniat (adj.), Pascale Béguin, Christian Georges, Sandra Spagnol, Brigitte Rebetez, Nicolas Huber.

Rubriques locales:

Neuchâtel: Pascal Hofer (resp.), Jean-Michel Pauchard (adj.), Frédéric Mairy, Florence Véya.

La Chaux-de-Fonds: Irène Brossard (resp.), Robert Nussbaum, Léo Bysoeth.

Le Locle: Blaise Nussbaum, Claire-Lise Droz.

Littoral: Ivan Radja (resp.), Patrick Di Lenardo, Philippe Racine, Hélène Koch.

Val-de-Ruz: Philippe Chopard.

Val-de-Travers: Mariano De Cristofano.

Canton du Jura: Michel Gogniat.

Jura bernois: Dominique Eggler (resp.), Nicolas Chiesa (adj.).

Haut-Doubs: Alain Prêtre.

Suisse / Monde / Société: Guy C. Menuisier (resp.), Daniel Droz (adj.), Catherine Lüscher, François Nussbaum (à Berne).

Economie: Sylvie Jeanbourquin.

Sports: Jean-François Berdat (resp.), Renaud Tschoumy, Gérard Stegmüller, Patrick Turuvani.

Magazine: Sonja Graf (resp.), Dominique Bosshard (adj.), Sophie Bourquin.

Secrétariat de rédaction: Anne-Marie Cuttat (resp.), Michel Deruns (adj.), Julian Cervino, Michel Merz, François Treuthardt.

Photographes: Christian Galley, Richard Leuenberger, David Marchon.

Infographiste: Pascal Tissier.

Dessinateur: Tony Marchand.

Abonnements / Diffusion: rue St-Maurice 4, 2001 Neuchâtel
 Tél. 032/723 53 90
 Fax 032/723 53 99

Adresse E-mail: diffusion@lexpress.ch
 Régie des annonces: Publicitas SA
 Saint-Maurice 4, 2001 Neuchâtel
 Tél. 032/729 42 42
 Fax 032/729 42 43

Impression: Centre Presse, Neuchâtel

Télévision Départ à la TSR

Responsable de la rubrique hockey sur glace à la TSR, Olivier Cochet a décidé de donner une nouvelle orientation à sa carrière professionnelle. Dès le 1er août prochain, il entrera au service de la police cantonale bernoise.

Tant pis pour les fans d'Olivier Cochet: ils ne le verront pas faire la circulation à un carrefour. Plus sérieusement, le journaliste biennois - il est certes né à Fribourg mais a accompli sa scolarité dans le Seeland - va occuper un poste à responsabilités au sein des relations publiques de la police cantonale bernoise.

«Pour la partie romande, s'empresse-t-il d'ajouter. C'est un nouveau challenge. J'ai toujours eu besoin de me remettre en question. Je suis entré à la TV en 1992. J'ai eu la chance de couvrir des événements d'envergure internationale, genre Jeux olympiques et Mondiaux de hockey. Mais mon choix est mûrement réfléchi. Je ne pars pas en claquant la porte.»



Olivier Cochet l'avoue néanmoins: «S'il n'y a pas de lézards, je ne suis pas copain avec tout le monde au sein du département des sports. On est tous des tronches, avec des caractères bien trempés. Mais j'ai ma dose. Et puis, je n'étais que «cachettiste». L'hiver, je travaillais beaucoup, nettement moins l'été. A 43 ans, avec une famille de deux enfants à charge, quand on vous offre une opportunité, on réfléchit. Je pense toujours à cette remarque d'un collègue, qui date pourtant de plusieurs années: «Tu ne vas tout de même pas commenter Gottéron jusqu'à 55 ans?»

Si personne n'est irremplaçable, on regrettera Olivier Cochet. Le journaliste était compétent. Il n'avait pas chopé le melon. Une sacrée qualité que tout le monde n'a pas du côté de Genève...

GST

Hockey sur glace La Suisse échoue aux portes de l'exploit

SUISSE - CANADA 3-5
(0-1 2-1 1-3)

Les lois du sport sont parfois cruelles, impitoyables... Au terme d'une prestation remarquable, la Suisse a ainsi été éliminée des Mondiaux, non sans avoir longtemps rêvé d'une demi-finale. Aux portes de l'exploit à moins de huit minutes du gong, Ralph Krüger et les siens ont toutefois cédé sous le poids du Canada, pour échouer au sixième rang final.

De notre envoyé spécial
Jean-François Berdat/ROC

Il n'est pas certain du tout que les Helvètes auront passé une bonne nuit. On en prend même les paris, c'est avec la gueule de bois qu'ils se sont réveillés ce matin. Car leur sommeil aura certainement été méchamment perturbé par la vision de toutes ces occasions gâchées devant une formation canadienne de poids certes, mais parfaitement «prenable».

Il y a eu celle de T. Ziegler qui, seul devant Théodore, a eu la possibilité de faire passer la marque à 4-2, score dont les hockeyeurs à la feuille d'étable ne se seraient vraisemblablement - encore que... - pas remis. Mais voilà, l'ailier d'Ambri-Piotta s'est présenté devant le portier canadien avec le petit bras. Comme Rütthemann, Seger et Cramerer avant lui, il a cruellement manqué de sang froid au moment de négocier un puck qui avait le poids d'une demi-finale.

Des tonnes de regrets

Vous l'aurez compris, les Helvètes avaient de quoi nourrir des tonnes de regrets au moment où l'hymne canadien a retenti dans la New Arena de Saint-Petersbourg. Car de toute évidence, les «gros bras» de Tom Renney n'avaient rien d'une forteresse infranchissable. Menant chanceusement au score à la première pause, il n'ont jamais laissé apparaître une impression de séré-



L'équipe de Suisse (ici Patrick Fischer) a trouvé la faille à trois reprises face à Jose Theodore, mais cela n'a pas suffi à son bonheur. La voilà éliminée des Mondiaux. photo Keystone

nité. A tel point que lorsque Keller a permis à la Suisse de mener pour la première fois de la soirée, les Helvètes semblaient bel et bien tenir le bon bout.

C'était pourtant compter sans la réaction d'orgueil de ces Canadiens incroyables. Pressant tant et plus, ils allaient finalement pousser leurs adversaires à la faute. Un dégagement hasardeux de von Arx permettait ainsi à Sillinger de rétablir la parité. Le vent venait de tourner et une nouvelle erreur de Riesen offrait une supériorité numérique que l'opportuniste Smyth exploitait suite à un monstre cafouillage devant la cage de Pavoni. K.-o. debout, les gens de Ralph Krüger ne disposaient plus des ressources pour prétendre revenir dans le match. Ils échouaient ainsi aux portes de l'exploit.

Si les Helvètes n'ont pas à rougir de ce revers, ils en garderont à coup sûr un goût très

amer. «Nous nous sommes trop compliqué la vie en fin de rencontre», soulignait Ralph Krüger. Jusque-là pourtant, nous avions fait jeu égal... Et le coach national de confesser deux images, une fortement teintée de fierté, l'autre nettement plus douloureuse. «Ce verdict me fait de la peine pour mes joueurs», assurait-il. A huit minutes près, ils étaient en demi-finale, ils caressaient le rêve de jouer pour une

médaille. Néanmoins, ils ont de quoi être fiers de ce qu'ils ont fait ici. Ils ont en effet franchi un nouveau pas, se hissant définitivement parmi les meilleures formations de la planète hockey. Désormais, la Suisse n'est plus une équipe de losers...

Il est simplement dommage que cette éclatante confirmation n'ait pas été assortie d'un ticket de demi-finaliste...

JFB

New Arena: 3500 spectateurs.

Arbitres: MM. Mihalik (Slo), Bruun (Fin) et Norrman (Su).

Buts: 20e Smyth (à 4 contre 5) 0-1. 27e Rütthemann (von Arx, à 5 contre 4) 1-1. 29e Draper (Smyth, Aucoin) 1-2. 39e Riesen (Streit, à 5 contre 4) 2-2. 42e Keller (T. Ziegler, Jenni, à 5 contre 4) 3-2. 53e Sillinger (Brown) 3-3. 58e Smyth (à 5 contre 4) 3-4. 60e Isbister (Brown) 3-5.

Pénalités: 4 x 2' contre la Suisse, 8 x 2' contre le Canada.

Suisse: Pavoni; Streit, Keller; Sutter, Salis; Steinegger, Seger; R. Ziegler, Vauclair; Rüthe-

mann, von Arx, Riesen; Fischer, Cramerer, Jenni; Della Rossa, Zeiter, Conne; Demuth, T. Ziegler, Micheli.

Canada: Théodore; Murphy, Finley; Jovanovski, Traverse; Aucoin, Phillips; Tremblay; Brown, Sillinger, Isbister; Draper, Lapointe, Letowski; Smyth, Johnson, Sullivan; Bertuzzi, Morrison, Schaefer.

Notes: la Suisse sans Aeschlimann (blessé). Riesen et Smyth sont désignés meilleur joueur de chaque équipe. Pavoni, Cramerer et Salis sont récompensés après avoir été élus meilleurs joueurs suisses du tournoi.

Escapade Cracovie, un joyau à l'Est

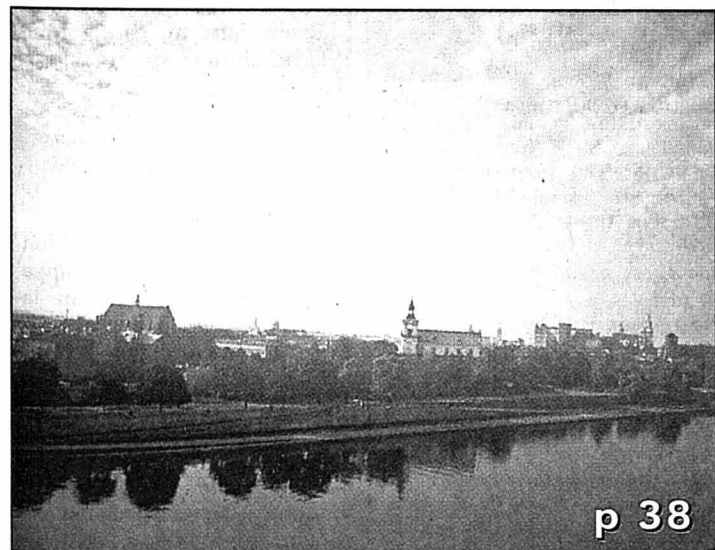

p 38

Placée sous la protection de l'Unesco qui entend préserver son caractère exceptionnel, Cracovie, en Pologne, est l'une des neuf capitales culturelles de l'Europe 2000. A deux heures de distance. photo S. Graf

Musique Pour Elmas et l'Arménie



p 39

Lauréats du concours Stephan Elmas, un compositeur arménien dont ils sont les ambassadeurs, Lusine Hakobyan et Martin Yavryan, d'Erevan, donnent un concert ce soir à la Collégiale de Neuchâtel. photo sp

Cinéma Depardieu, un Vatel perfectionniste



p 40

En «Vatel» inventif, Gérard Depardieu stresse devant ses casseroles. L'interview de Christian Georges. photo monopole pathé

OSSJ Programme audacieux à Neuchâtel

«Scratches»
Une performance
danse, voix et
image à l'ADN

p 39

Internet Condamnation et nouvelle version

p 44

Week-end

Hockey sur glace «Nous avons manqué quelque chose de grand»

Alors que l'écho de l'hymne canadien résonnait encore dans la New Arena, les hockeyeurs helvétiques ne parvenaient pas à masquer l'amertume qui les habitait. Encore en sueur, ils mesuraient tous qu'ils venaient de passer à côté de quelque chose de vraiment grand.

De notre envoyé spécial Jean-François Berdat/ROC

«C'est une grosse déception...» Julien Vauclair était peut-être bien le plus marqué de la bande à Ralph Krüger. «Je sais ce que c'est que de gagner une médaille, reprenait-il. Là, elle était vraiment à notre portée. Tout le monde dira bien sûr que nous avons obtenu un superbe résultat avec cette sixième place. Pour ma part, je demeure convaincu que nous sommes passés tout près d'un grand truc.»

A quelques pas de là, Flavien Conne semblait plus serein. Néanmoins, ils n'en démordait pas: «Ces Canadiens étaient prenables et c'est vraiment rageant de perdre de la

sorte. De plus, je n'ai pas vraiment l'impression qu'ils ont patiné autant que nous, qu'ils voulaient cette victoire autant que nous. Ce qui nous a manqué? De la rigueur en fin de match et surtout de la réussite.» Le futur Luganais surmontait tout de même sa déception. «Avec ce sixième rang, je pense que nous avons signé un très bon résultat. Certains avaient parlé de médaille mais je crois que nous sommes à notre place.»

Héros malheureux - après avoir égalisé avec le concours du patin de Finley, il s'est fait l'auteur de l'erreur qui a permis aux Canadiens de passer l'épave - de la soirée, Michel Riesen se montrait fataliste. «C'est le hockey, marmonnait-il. Nous avons eu nos chances, mais nous avons commis trop d'erreurs par la suite. Je pense néanmoins que ce que nous avons fait ici servira la cause du hockey suisse qui est assurément sur la bonne voie.»

De son côté, Olivier Keller estimait lui aussi avoir tuteuré l'exploit. «Nous avons raté quelque chose, c'est sûr. Oui, ce Canada-là était bon à prendre, assurait-il. Pour cela,

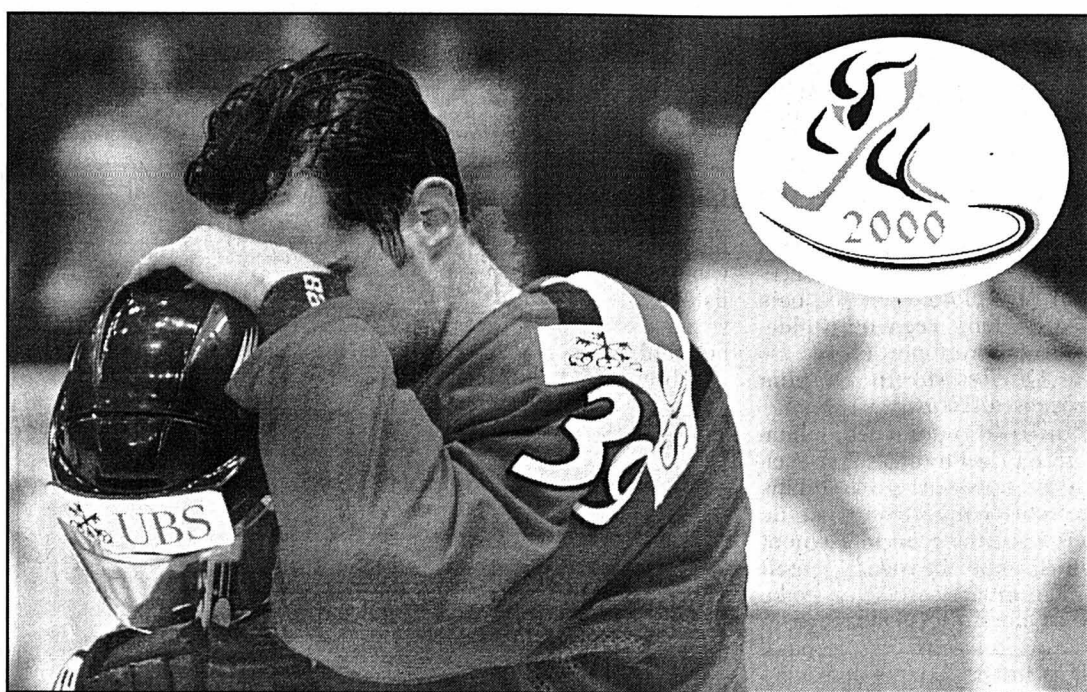

La tristesse de Michel Riesen en disant long sur les tout petits riens qui ont bouté l'équipe de Suisse hors des Mondiaux. photo Keystone

il aurait toutefois fallu marquer un quatrième but. Mais Dieu que c'est dur face à ces gars-là. Ils ne lâchent rien, ils arrivent dans les coins et fracassent tout. Et quand ils sont revenus à égalité, ils ont en-

core accéléré la cadence, comme s'ils avaient eu une pique de motivation.»

Le Genevois de Lugano se montrait néanmoins satisfait du parcours helvétique. «Au vu de ces résultats, on ne peut

être que fiers, estimait-il. C'est sur des matches comme celui de ce soir que nous devons préparer notre futur.»

Un futur qui apparaît bel et bien teinté de rose...

JFB

LE POINT

Championnats du monde, quarts de finale

ÉTATS-UNIS - SLOVAQUIE 1-4 (1-0 0-3 0-1)

Ice Palace: 1900 spectateurs. Arbitres: M. Haajanen (Fin), Kubiszewski et Shelyanin (Rus). Buts: 4e Hendrickson (Gionta) 1-0. 21e Satan (Suchy) 1-1. 23e Hreus (Pardavy) 1-2. 24e Plavucha (Vaic) 1-3. 50e Bartecko (Visnovsky, Satan, à 5 contre 3) 1-4. Pénalités: 5 x 2' contre chaque équipe.

États-Unis: Rhodes; Housley, Gill; Clymer, Weinrich; O'Sullivan, Luongo; Konowalchuk, Halpern, Heinze; Gionta, Hendrickson, Tancill; Peluso, Plante, Blake; Nielsen, Legwand, Haggerty.

Slovaquie: Lasak; Suchy, Strbak; Visnovsky, Chara; Podharsky, Droppa; Satan, Handzus, Bartecko; Plavucha, Kapus, Vaic; Pardavy, Hurtaj, Hlinka; Pucher, Hreus, Bartos.

FINLANDE - SUÈDE 2-1 (0-1 0-0 2-0)

Yubileiny: 6120 spectateurs.

Arbitres: M. Acheson (Can), Carpentier (Can) et Costello (EU). Buts: 20e (19'36") Modin 0-1. 48e Kallio (Nummelin, Rintanen, à 5 contre 4) 1-1. 52e Lind (Kapainen) 2-1.

Pénalités: 7 x 2' contre la Finlande; 8 x 2' contre la Suède.

Finlande: Toskala; Nummelin, Berg; Niinimaa, Niemi; Lumme, Lydman; Karalahti; Hentunen, Kapanen, Lind; Aalto, Sihvonen, Tikkanen; Peltonen, Helminen, Virta; Kallio, Jokinen, Rintanen; Tuomainen.

Suède: Salo; Nord, Andersson; Norström, Tjärnqvist; Magnusson, Persson; Huselius, Jönsson, Axelsson; Henrik Sedin, Gahn, Daniel Sedin; Modin, Pahlsson, Rönnqvist; Lindquist, Nylander, Nordström.

RÉPUBLIQUE TCHÈQUE - LETTONIE 3-1 (0-0 3-1 0-0)

Jubileini: 3244 spectateurs. Arbitres: M. Hansen (EU), Mandioni et Takahashi (S-Jap).

Buts: 27e Nitzivijis (Opulski) 0-1. 32. Varada (F. Kaberle, M. Prochazka, à 5 contre 4) 1-1. 33e M. Sy-

kora (Vyborny, à 5 contre 4) 2-1. 36e Dopita (M. Sykora, Kucera, à 5 contre 4) 3-1.

Pénalités: 5 x 2' contre la République tchèque, 10 x 2' contre la Lettonie.

République tchèque: Cechmanek; M. Sykora, Kucera; Stepanek, Benysek; Buzek, F. Kaberle; Spanhel, Martinek; Vyborny, Dopita, Tomajko; Prospal, R. Reichel, Vlasak; Varada, Patera, M. Prochazka; Havlat, Bros, Cajanek.

Lettonie: Irbe; Seje, Skrastin; Bondarev, Ignatiev; Matichin, Lavin; Vasilev, Witolinch, Panteleiev; Opoulski, Semionov, Nitzivijis; Belavski, Senin, Kertsch; Abol, Sprukt. /si

À L'AFFICHE

Demi-finales

Aujourd'hui

14.30 Slovaquie - Finlande

18.30 Canada - Rép. tchèque

BRÈVES

HOCKEY SUR GLACE

HCC: double départ

GE Servette annonce l'arrivée pour la prochaine saison de deux joueurs, Pierre-Alain Ançay et Alain Reymond, en provenance du HC La Chaux-de-Fonds. Pour Reymond, il s'agit d'un retour à son club d'origine. Samuel Villiger (21 ans) a en revanche signé un contrat d'une année avec La Chaux-de-Fonds. L'ex-attaquant de Zoug a disputé 54 rencontres la saison dernière et inscrit deux buts. /si

CYCLISME

Edo s'impose

Angel Edo a remporté au sprint la troisième étape du Tour des Asturies, courue sur 165 km entre Llanes et Gijón. L'Espagnol a devancé l'Australien Henk Vogels, qui l'avait battu lors du sprint de la deuxième étape. L'Espagnol Alberto Lopez de Munain conserve la tête du général. Meilleur Suisse, Fabian Jeker (26e) possède 1'05" de retard. Quant au Neuchâtelois Steve Zampieri, 112e de l'étape à 8'32", il pointe au 108e rang à 9'40". /si

TENNIS

Manta enfin!

Lorenzo Manta a signé sa première victoire de l'année sur terre battue. Le Zurichois a passé le cap du premier tour du challenger de Birmingham, dans l'Alabama, en s'imposant 7-6 6-0 devant le Chilien Fernando Gonzalez, vainqueur dimanche du tournoi ATP-Tour d'Orlando. En huitième de finale, Manta affrontera le Brésilien Francisco Costa. A Fergana, en Ouzbékistan, Ivo Heuberger est en revanche tombé au premier tour d'un challenger disputé sur dur, battu 6-4 6-2 par l'Ouzbek Dim Tomashevich. /si

Kournikova incertaine

L'entraîneur d'Anna Kournikova, victime mercredi à Berlin d'un déchirement des ligaments de la cheville gauche, a émis des réserves sur la participation de la joueuse russe aux Internationaux de France de Roland Garros qui débute le 29 mai. Kournikova s'était blessée à la fin de son match contre l'Espagnole Gala Leon Garcia. /si

FOOTBALL

Lucien Favre confirmé

Afin de préparer la saison prochaine dans les meilleures conditions, Servette confirme l'engagement de Lucien Favre comme entraîneur de l'équipe professionnelle. Le club genevois et l'ex-international (43 ans, 24 sélections) ont signé un contrat portant sur trois ans. Par ailleurs, Michel Ritschard, préparateur physique et directeur du centre de formation, Bosko Djurovski, entraîneur-adjoint, et Thierry Cottig,

responsable technique du centre de formation, ont été reconduits dans leur fonction. /si

Gascoigne en Australie

Paul Gascoigne, l'éternel enfant terrible du football anglais et milieu de terrain de Middlesbrough, est sur le point de signer avec un club australien de la région de Perth, Joonadalp. Middlesbrough se prépare à le prêter au club australien pour l'été. /si

AUTOMOBILISME

Coulthard: côtes cassées

David Coulthard (McLaren-Mercedes) a participé dimanche au Grand Prix d'Espagne de Formule 1 avec trois côtes cassées, à la suite de l'accident d'avion dont il avait été victime cinq jours plus tôt. Le Britannique participera toutefois au Grand Prix d'Europe, prévu la semaine prochaine sur le circuit du Nurburgring (Allemagne). /si

VOILE

On cherche 80 millions!

L'inscription en mars dernier de «Watchout», le défi suisse à la prochaine Coupe de l'America, en 2003 en Nouvelle-Zélande, a donné lieu à une conférence de presse, à Berne. Le syndicat du Club Nautique de Crans table sur un budget de 80 millions de francs. De plus, il entend prendre part aux trois prochaines éditions, avec l'ambition affichée de gagner. Le budget - qui comprend entre autres la construction de deux bateaux pour régater et la prise en charge des deux équipages de 35 marins - reposera sur un sponsor principal et trois co-sponsors. De nombreux contacts ont déjà été pris, mais rien n'a encore été signé. /si

BASKETBALL

Les Lakers encore

NBA. Play-off, quarts de finale (au meilleur de sept matches). Conférence est: Philadelphia 76ers - Indiana Pacers 89-97 (Indiana mène 3-0 dans la série). Conférence ouest: Los Angeles Lakers - Phoenix Suns 97-96 (Los Angeles mène 2-0 dans la série). /si

BOXE

Plainte contre Tyson

Une danseuse de boîte de nuit s'est plainte à la police d'avoir été frappée et injuriée lundi à Las Vegas par l'ancien champion du monde des poids lourds Mike Tyson. Victoria Bianco (24 ans) assure avoir reçu une gifle alors que l'avocat du boxeur a estimé que la danseuse topless du club Cheethah's aurait été furieuse de se voir refuser une danse par Tyson. La police n'a pas trouvé de raison suffisante pour interpellier le champion américain. Une enquête sera néanmoins ouverte. /si

FESTIVAL DE CANNES

«Jeannot», le retour

Il ne pouvait décemment pas rater ça. Vice-président de la Ligue suisse de hockey sur glace, Jean Martinet est de retour à Saint-Petersbourg. Après avoir suivi avec beaucoup d'intérêt le derby scandinave à Yubileiny, «Jeannot» a débarqué dans la New Arena, encore tout en sueur. «De bleu, quelle journée! Il y a longtemps que je n'avais pas transpiré de la sorte. Mais bon, j'ai sans doute réalisé une première aujourd'hui en entrant en Russie sans visa...» racontait-il, pas peu fier de ce qui constitue un authentique exploit.

Où s'arrêtera-t-il?

Les temps sont durs

Sous le titre pompeux et plutôt prometteur de «Suisse-Média-Night», la Ligue suisse de hockey sur glace a convié l'autre jour les journalistes helvétiques présents ici à Saint-Petersbourg à une «party» destinée, entre autres, à resserrer les liens, et dont chacun était censé devoir se souvenir longtemps. Dès lors que le point de ralliement était le très bien fréquenté «Tribunal Bar», d'aucuns se sont pris à rêver en couleurs, de champagne, de caviar, voire d'un service personnalisé. Au bout du compte, le président Werner Kohler s'est fait excuser, non sans avoir donné mandat au responsable des communications de régler... les deux premières tournées. Dans une ambiance feutrée, quelques nostalgiques ont cru bon de rappeler les pratiques qui avaient cours sous le règne du président René Fasel.

Décidément, les temps sont devenus très durs pour les journalistes-pique-assiettes...

Revanche suisse

Si la France avait battu la Suisse sur la glace - ce qui ne lui a pas suffi pour éviter la relégation -, il est une compétition dans laquelle les représentants de la grande nation sont largement dominés: la presse. Ainsi, si l'on dénombre 47 journalistes - ou prétendus tels... - helvétiques à ces Mondiaux, on n'en compte que... trois en provenance de l'Hexagone. Auxquels il faut toutefois ajouter le correspondant local de l'AFP, Russe de nationalité, et parfaitement incapable de prononcer un seul traître mot dans la langue de Voltaire.

De là à prétendre que l'intérêt est inversement proportionnel à la valeur des deux équipes, il y a un pas que l'on ne franchira tout de même pas.

De beaux restes

Les organisateurs ont profité de la journée de mercredi pour mettre sur patins une rencontre qui a opposé quelques vieilles gloires de la planète hockey. Devant une assistance conquise, la Russie a battu le reste du monde sur le score de 7-4. Les témoins ont pu se convaincre que certains anciens ont de beaux restes à faire valoir. Les plus en vue? Alexander Ragulin (58 ans), Anatoly Firsov et Alexander Maltsev dans un camp, Mats Waltin, Juhani Tamminen et Bengt-Ake Gustafsson dans l'autre.

Un vrai régal.

Des supporters perspicaces

Dès le début de ces Mondiaux, une banderole est apparue dans la New Arena, sur laquelle on pouvait lire «Top 6, we are coming... Hopp Schwiiz». Hier au soir, et malgré l'élimination face au Canada, les initiateurs - un groupe de joyeux lurons d'outre-Saraine - de cette affirmation un brin audacieuse ont copieusement arrosé leur perspicacité.

Une sixième place, cela vaut bien un petit détour dans les bars de la Nevsky Prospect...

JFB

NHL Quatre grosses cylindrées rêvent d'atteindre la finale

Ils ne sont plus que quatre à pouvoir gagner la Coupe Stanley. Et ce sont de grosses cylindrées. Ce week-end, les finales de conférence débutent en Ligue nationale de hockey (NHL). Chaudes confrontations en perspective.

Daniel Droz

A l'Est, le titre se jouera entre les Flyers de Philadelphie et les Devils du New Jersey. Il s'agira de la répétition de la finale de conférence de 1995. Cette année-là, les «diables» l'avaient emporté par quatre victoires à deux. Dans la foulée, ils s'étaient emparés de la Coupe Stanley.

La confrontation s'annonce rude. Les deux équipes ne s'apprécient guère. Pour l'emporter, elles devront bénéficier d'un effectif en pleine possession de ses moyens. Ce n'est vraiment pas le cas des Flyers. Privés de leur vedette Eric Lindros, ils viennent de perdre Keith Primeau. Mercredi, lors du dernier match de quart de finale face aux Penguins de Pittsburgh, le centre canadien a été proprement séché par

Bob Boughner. Résultat: une commotion cérébrale et un état de santé jugé au jour le jour. S'il devait faire l'impasse sur la série, ce serait un coup dur infligé à Philadelphie.

Au beau fixe

En face, l'équipe se porte à merveille. Entraîné depuis peu par le légendaire Larry Robinson (présent en tant que joueur vingt années de suite en play-off avec le Canadien de Montréal), New Jersey a le moral au beau fixe et peu compte sur un des meilleurs gardiens de la ligue, Martin Brodeur.

De portier, il en sera aussi beaucoup question dans l'autre demi-finale entre les Stars de Dallas et l'Avalanche du Colorado. En effet, le face-à-face opposera le meilleur gardien des séries des trois dernières années - Ed Belfour de Dallas - à son homologue Patrick Roy qui est tout simplement le meilleur de tous les temps, statistiquement parlant.

Les Stars, avec leur jeu défensif efficace - mais ennuyant selon la presse spécialisée -, n'entendent pas lâcher

le trophée qu'ils ont gagné en 1999. Cette année, ils sont vaincus à domicile en play-off (6 victoires). Mike Modano et consorts voudront poursuivre sur leur lancée.

Bourque motivé

A Denver, personne ne l'entend de cette oreille. Le coach Bob Hartley a su mettre sur pied une équipe où se côtoient anciens et jeunes prometteurs. En engageant l'arrière Raymond Bourque (39 ans et 21 ans au service des Bruins de Boston), ils ont aussi déniché l'oiseau qui rêve de gagner enfin la Coupe Stanley. Il peut faire profiter de son expérience les jeunes, Milan Hejduk et Chris Drury notamment. Et puis sa motivation est intacte.

Pour l'anecdote, Bourque va retrouver une vieille connaissance lors de cette série, l'attaquant Guy Carbonneau (40 ans). Dix fois en 11 ans, de 1984 à 1994, le Canadien de Montréal et les Bruins de Boston se sont affrontés en séries de la Coupe Stanley. Le premier nommé n'a jamais gagné le trophée, le second l'a emporté à deux reprises.

DAD

Tour du monde En solitaire, Mike Horn continue son périple

Le tour du monde sur l'équateur en solitaire, à pied, à vélo, en pirogue et à la voile sur un trimaran de neuf mètres, tel est le fabuleux défi - baptisé Latitudo zéro - que s'est lancé le Sud-Africain Mike Horn.

Faire le tour du monde en suivant l'équateur requiert des qualités de marin et d'alpiniste, ainsi qu'une connaissance approfondie de la jungle, de la brousse, des rivières, de la faune et de la flore équatoriales. Ce défi est l'œuvre d'un homme exceptionnel, Mike Horn, un Sud-Africain établi près de Château-d'Oex.

Son périple a commencé au Gabon le 2 juin 1999. Après la traversée de l'Atlantique en 19 jours, l'incroyable épopée amazonienne et andine en cinq mois et l'interminable Océan Pacifique en 75 jours, le voici dans l'archipel indonésien, quatrième de ses six étapes. L'interview a été réalisée juste avant Pâques à Pontianak (Bornéo), après la traversée de l'île effectuée en vingt jours sur une distance de 1000 km.

- Mike Horn, comment s'est déroulée la traversée du Pacifique?

- Le départ a été très difficile. J'ai rencontré du mauvais temps jusqu'aux Galapagos, puis de forts alizés qui demandaient une vigilance de tous les instants. Je n'ai pas beaucoup dormi, mais c'est sympa au lever du jour de voir une dizaine de calmars échoués sur le pont. Le marché est fait, il n'y a plus qu'à cuisiner!

- Une belle promenade, pour quoi?

- Par très forts vents, j'ai tout de même atteint des pointes d'environ 50 km/h, ça déménage! J'ai aussi effectué quelques descentes vertigineuses dans des creux de quinze mètres! A Bornéo, j'avais un sac de 35 kilos et un VTT conçu pour tenir le choc sur des chemins défoncés. Des pistes ont bien été ouvertes pour l'exploitation du bois mais la forêt regagne rapidement le terrain perdu!

- Quelles furent les plus grosses difficultés?

- J'ai dû contourner Halmahera en raison de la guerre civile qui oppose les musulmans aux chrétiens. La couleur de ma peau indiquait clairement mon appartenance, c'était trop risqué. Ensuite, à Sulawesi, alors que mon trimaran était à l'ancre dans une baie, un typhon d'une violence inouïe s'est abattu sur l'île. J'ai dû lutter comme un fou pour m'éloigner de la rive. Les bateaux de pêcheurs restés au port furent tous fortement endommagés. Le mien a subi quelques dommages que j'ai réparés avec mon frère Martin et mon pote Steve Ravussin, venus faire le tour de l'île en bateau pendant que je traversais à vélo...

- Et la chaleur?

- Il faisait vraiment très chaud, 40 degrés durant plusieurs jours! Quand la pluie arrive enfin, tu es d'abord content, ça rafraîchit... Et puis tout se transforme en boue et le vélo est inutilisable. Tu dois le porter, avec vingt centimètres de terre sous les godasses, et tu espères que le soleil revienne vite. Ensuite il

fait à nouveau 40 degrés, tu vois l'ambiance! Le tout dans des montagnes qui oscillent entre 1000 et 1500 mètres d'altitude! J'ai également dû traverser de nombreuses rivières à la nage avec mon sac et mon vélo, mais j'adore ça!

- Pas trop de mauvaises rencontres?

- Des singes, des insectes et beaucoup de serpents... Comme je ne suis pas spécialiste, je n'ai pas trop cherché à savoir s'ils étaient venimeux ou non! Mais je sais que de nombreux habitants de

Bornéo meurent chaque année de leurs morsures. Je n'ai heureusement pas croisé de tigres...

- Et maintenant, place aux étapes suivantes!

- Avec un moral tout neuf! J'ai reçu la visite de ma femme, de mes filles et de quelques amis. J'ai deux ou trois bobos, mais ça ira! Bon vent, l'ami!

JDLR

Suivez la suite de ce périple sur <http://www.mikehorn.com>

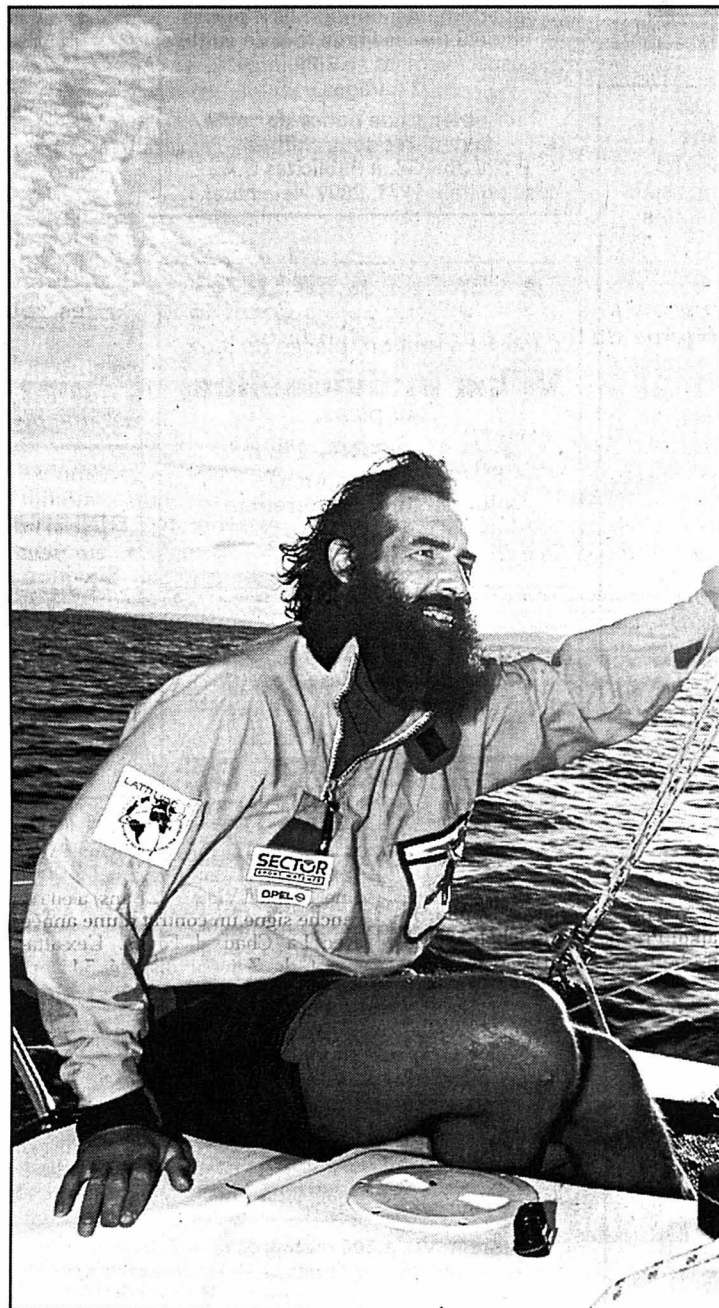

Le Sud-Africain Mike Horn, qui se trouve actuellement à Sumatra, a déjà réalisé les trois-quarts de son périple autour du monde, lequel devrait s'achever en novembre au Gabon. photo sp

FOOTBALL - ANF

Deuxième ligue

Ce soir
20.00 Serrières II - Boudry

Samedi
17.30 Bôle - Le Locle
Marin - Cortaillod
18.30 Deportivo - F'melon

Dimanche
10.00 St-Blaise - Corcelles
15.00 St-Imier - Audax Friül

Troisième ligue

Groupe 1
Ce soir
20.00 Le Locle II - Colombier II

Samedi
17.30 Fleurier - Pts-Martel
Coffrane - Buttes-Tr.
Bér-Gorgier - Auvernier
19.00 Comète - La Sagne

Dimanche
16.00 Val-de-Travers - NE Xamax

Groupe 2

Samedi
16.00 Gen./s/Coffrane - Deportivo
17.00 Hauterive - Superga
18.00 Cornaux - Mt-Soleil
Dimanche
15.00 Marin II - C.-Portugais
Le Landeron - Lignières

Juniors inter A

Groupe 7
Dimanche
15.00 Le Locle - Bulle

Juniors A

Groupe 1
Samedi
14.30 Floria - Le Parc
15.00 Marin - Bôle
16.00 Etoile - F'melon
St-Imier - Hauterive

Juniors B

Groupe 1
Samedi
13.45 St-Imier - Couvet
14.00 Auvernier - Cornaux
15.00 Le Landeron - Marin
16.00 Boudry - Deportivo

Groupe 2

Samedi
14.00 Boudry II - Chx-de-Fds
15.00 Le Locle - Pts-Martel
16.00 Audax Friül - Etoile

Juniors C

Groupe 1
Samedi
14.00 Audax Friül - Comète
Colombier - NE Xamax
14.15 Etoile - Le Locle
14.30 Bér-Gorgier - Corcelles
15.30 Le Parc - Hauterive

Groupe 2

Samedi
10.15 Chx-de-Fds III - Chx-de-Fds II
14.00 Superga - Deportivo
Cornaux - Le Landeron
14.30 NE Xamax II - Colombier II
Cortaillod - AS Vallée

Groupe 3

Samedi
13.00 Marin - Fleurier
14.00 Bevaix - Dombresson
14.30 Les Bois - F'melon
16.00 Auvernier - St-Blaise

Juniors D

Groupe 1
Samedi
9.00 Colombier - Bevaix
10.00 Cornaux - AS Vallée
10.30 Le Locle - Béro-Gorgier
10.45 NE Xamax - Chx-de-Fds
Hauterive - Cortaillod

Groupe 2

Samedi
10.00 St-Imier - Dombresson
10.30 Corcelles - Le Landeron
Ticino - Audax Friül
11.00 Etoile - Chx-de-Fds II
14.00 Fleurier - Comète

Groupe 3

Samedi
8.45 Gen./s/Coffrane - Le Parc
9.15 NE Xamax - Dombresson
9.30 Hauterive II - Boudry
10.00 F'melon - Etoile II
10.30 Superga - Les Bois

Groupe 4

Samedi
9.00 St-Blaise - Bér-Gorgier II
9.15 Le Locle II - Lignières
10.30 Colombier II - Deportivo
Marin - Sonvilier

Groupe 5

Samedi
10.00 Les Brenets - Floria
10.30 Fleurier II - Bôle
Chx-de-Fds III - Comète II
Le Parc II - Couvet

M 17

Samedi
18.00 NE Xamax - Sion

Juniors inter A/Champ. Ext.

Samedi
15.00 NE Xamax 1B - Gen./s/C.

Football féminin

Samedi
15.00 Couvet - Fr.-Montagnes
20.00 Etoile - Yverdon Sports
Dimanche
17.00 Azzurri - Estavayer-le-Lac

Vétérans

Ce soir
19.30 Cortaillod - Auvernier
Colombier - Floria
Cornaux - NE Xamax
20.00 Les Brenets - Superga

JURA

Deuxième ligue

Groupe 2
Samedi
17.30 Lamboing - Moutier

Troisième ligue

Groupe 7
Samedi
16.30 Tramelan - Lyss
17.30 La Courtine - Reconvièler

Quatrième ligue

Groupe 10
Samedi
17.00 Fr.-Mont. - Perrefitte
(à Saignelégier)

Cinquième ligue

Groupe 11
Aujourd'hui
19.30 Tramelan - Tavannes
18.00 Fr.-Mont. a - Courfaivre
(à Montfaucon)

Vive la liberté!

- On imagine qu'il y a eu de bons moments...

- Il y a d'abord cet énorme et fantastique sentiment de liberté, sur terre et sur mer, on ne s'en lasse jamais. Les Dayaks m'ont aussi offert de la nourriture sans rien demander, la vraie générosité! J'ai dormi dans une maison traditionnelle, couché sur une natte avec parents, grand-parents et enfants.

C'était marrant de voir mes jambes dépasser de 30 cm! Pour aider les gens que j'ai rencontrés, je leur ai donné des médicaments, des désinfectants, des antibiotiques... Ils ont leur médecine traditionnelle mais elle a ses limites! Je pense ainsi avoir sauvé la mise à un type qui avait un pied méchamment amoché...

JDLR

SPORT-TOTO

développons le sport!



Pour jouer, rendez-vous sur le site www.lexpress.ch

Le Sport-Toto est une association d'utilité publique pour le développement du sport amateur.

CONCOURS GRATUIT

Pronostiquez le résultat du match de football XAMAX/Yverdon le 13 mai et gagnez des articles de sport.

1er Prix



2e Prix



3e Prix



Règlement
- 1 participation par personne et par match
- la participation est gratuite
- les gagnants sont désignés par tirage au sort parmi les bonnes réponses
- aucune correspondance ne sera échangée au sujet du concours, les gagnants seront avisés personnellement, toute voie de recours est exclue
- le personnel du Sport-Toto, de L'Express, de l'Impartial et de Publicitas n'a pas le droit de participer.

L'EXPRESS



Paraît chaque jour, du lundi au samedi
Délai: l'avant-veille de la parution à 12 h

jouval A louer

A Pesieux
Pour date à convenir
Appartement 2 pièces
Cuisine agencée, tout confort,
Fr. 690.- + charges.

028-256017
Régie immobilière
Raffinerie I 2004 Neuchâtel Tél. (032)723 08 86

A louer tout de suite
Rue Louis-Favre à Neuchâtel
3 pièces rénové
Proximité de la gare CFF
et du centre ville.
Fr. 1500.- + charges.

Contact: M^{lle} Sommer
Tél. 032/729 00 61.

028-257059

Peseux

Livit S.A., av. du Théâtre 1, Lausanne
Pour tout renseignement
Silvio Mosini
moi@livit.ch, Tél. 021 310 28 33

Peseux, Centre commercial CAP 2000

Place de la Fontaine 4.
Pignon sur rue passante.
Convient pour salon de coiffure
ou commerce de détail.
Aménagements à discuter.
Disponible tout de suite ou à convenir.

Arcade de 90 m²
Loyer échelonné
Dès 190 CHF / m²

022-025224

Livit
www.livit.ch Régie Immobilière

FIDIMMOBIL
Agence Immobilière
et commerciale SA

A louer pour le 1^{er} juillet 2000
rue de Flandres, à Neuchâtel
Zone piétonne

Studios
Cuisinette agencée.
Salle de bains / W.-C.
Contact direct: M^{lle} Sommer
Tél. 032 / 729 00 61.

028-257068
Rue St-Maurice 4 2000 NEUCHÂTEL

À LOUER
à Montet/Cudrefin,
route de Vallamand
Petit immeuble, ascenseur, place
de jeux. Loyers subventionnés.

2 1/2 pièces, terrasse
Libre tout de suite ou à convenir.

4 1/2 pièces, balcon
Libre dès le 1^{er} juillet 2000.

FIDIMMOBIL S.A.
Tél. 032/729 00 62.

028-257195

Neuchâtel

Livit S.A., Av. du Théâtre 1, Lausanne
Pour tout renseignement
Silvio Mosini
moi@livit.ch, Tél. 021 310 28 33

Neuchâtel, City Centre Ecluse 2000

Rue de l'Ecluse 36-38
Surfaces d'étage appropriées tant
à l'administratif qu'au médical et
ses parallèles.
Accès avec ascenseur
depuis le parking public.
Aménagements à discuter.
A louer tout de suite ou à convenir.

Surfaces en étage
Dès Fr. 160.- /m²

022-025231

Livit
www.livit.ch Régie Immobilière

FIDIMMOBIL
Agence Immobilière
et commerciale SA

A louer
tout de suite ou à convenir
Rue de la Maladière
à Neuchâtel

STUDIOS
Cuisine agencée. Ascenseur.
Proximité du centre ville.
Contact direct: M^{lle} Sommer.
Tél. 032 / 729 00 61

028-257062
Rue St-Maurice 4 2000 NEUCHÂTEL

jouval A louer

A Marin
places de parc
souterraines
Fr. 80.-

028-256115
Régie immobilière
Raffinerie I 2004 Neuchâtel Tél. (032)723 08 86

A louer aux
Geneveys-sur-Coffrane
divers appartements,
charges comprises, cuisine agencée
habitable, cave et galetas

1 pièce
dès Fr. 502.-

2 pièces
dès Fr. 652.-

3 pièces
dès Fr. 952.-

4 pièces
dès Fr. 987.-

5 pièces
Fr. 1542.- (cheminée).
Libre 1^{er} juillet.
Tél. (032) 857 11 73 ou
(079) 240 41 20.

028-257109

CASTEL REGIE

À LOUER

AU CHÂTEAU DE PESEUX
Bureaux haut standing de 430 m²

- mansardés
- entièrement équipés
- câblage informatique aisé
- très fonctionnels
- situation calme
- près des transports publics
- places de parc

Comprenant :

- 1 grande réception
- 8 bureaux fermés
- 1 open space de 90 m²
- 1 open space de 60 m²
- 2 salles de conférence
- 1 local ordinateur / archives

TÉL. 032/731 22 11

028-257101

Neuchâtel

Livit S.A., av. du Théâtre 1, Lausanne
Pour tout renseignement
Silvio Mosini
moi@livit.ch, Tél. 021 310 28 33

Neuchâtel, rue du Seyon 1

A louer tout de suite ou à convenir.
Au cœur de la cité neuchâteloise,
au croisement des Flandres,
des Halles et du Seyon.
Dans galerie commerciale,
convient pour société de services.

Bureau de 50 m²
au 1^{er} étage.
Grande vitrine.
Loyer mensuel net 1050 CHF

022-025223

Livit
www.livit.ch Régie Immobilière

A louer à Saint-Blaise
à la rue de la Châtellenie

APPARTEMENT
DE 2 1/2 pièces
Loyer mensuel Fr. 950.-
charges comprises.
Libre début août 2000.
Atelier Imarco, Gare 10,
2074 Marin, tél. (032) 753 55 55.

028-256665

IMMEUBLES

À VENDRE

À NEUCHÂTEL
La Coudre
Situation exceptionnelle
calme, vue

Villa
locative

comprenant:
2 appartements de 4 pièces
1 appartement de 3 pièces

028-257295
CLAUDE MAYOR 032/724 22 52

À VENDRE 028-256832
à l'est du village d'Auvernier,
route des Clos

BELLE VILLA
LOCATIVE

Situation dominante. Beau jardin avec
petite parcelle encore constructible.
3 appartements, dont un de 4 pièces
et un de 3 pièces libres tout de suite,
respectivement au 30 juin 2000.
2 garages.

Pour obtenir une notice de vente,
faire offres sous chiffres
P 028-256832, à Publicitas S.A.,
case postale 1471, 2001 Neuchâtel 1.

À VENDRE À VILLIERS

Nouveau quartier,
superbe situation, places de jeux.

Villas individuelles,
sur plans,

7 1/2 pièces, 218 m².
Diverses options,
finitions au gré du preneur.

Tél. 079/342 68 26
ou 032/853 70 60

028-254686/DUO

À VENDRE
à l'est du village de Peseux,
près des magasins et transports
en commun

PETIT LOCATIF DE
3 APPARTEMENTS

avec jardin potager et place de
parc pour 2 véhicules.
Tous les appartements sont
libres de baux, disponibles
immédiatement.

Pour obtenir une notice de vente,
faire offres sous chiffres
F 028-256833, à Publicitas S.A.,
case postale 1471,
2001 Neuchâtel 1.

028-256833

Cudrefin-VD, à 200 mètres du
Lac, en bordure de forêt ...

SUPERBE MAISON
FAMILIALE JUMEELE

5,5 pièces, 177 m², parfait état,
cheminée, véranda, & nature !!!
Fr. 480'000.- (y.c. garage & parcs)

Schiunazini Aventicum
079 250 65 45

196-061292

À VENDRE

Résidence Les Sources à Colombier
Sources 2A

3 1/2 pièces 102 m² Coût mensuel Fr. 832.- + charges
4 1/2 pièces 138 m² Coût mensuel Fr. 1090.- + charges
5 1/2 pièces 155 m² Coût mensuel Fr. 1328.- + charges

Portes Ouvertes
Samedi 13 mai de 9 h à 12 h

028-257286
CLAUDE MAYOR TÉL. 032/724 22 52

A vendre à PESEUX 028-257255

IMMEUBLE
LOCATIF

de rendement, en bon état,
8 appartements, 6 chambres
hautes, caves, galetas, garages,
grand verger, surface totale
de 980 m².
Accès par route cantonale.
Ensoleillement.

Etude François Berger, avocat
2001 Neuchâtel.
Tél. 032/724 03 71. Fax 032/724 03 72.
e-mail etudeberger@vtx.ch

À VENDRE

L'impression d'être en vacances
toute l'année, les pieds dans l'eau,
à Gorgier/Chez-le-Bart.

APPARTEMENTS
2 1/2 à 5 1/2 pièces

Equipeur luxueux. Terrasse avec
vue sur le lac et les Alpes.
Ascenseur, parking privé, possibilités
de place d'amarrage.
Finitions au gré de l'acquéreur.
Dans la 1^{re} étape (terminaison des tra-
vaux fin décembre 2000).
2 appartements sont encore disponibles
à des prix SUPER INTERESSANTS!
Appelez-nous sans tarder.

espace & habitat
Av. Léopold-Robert 67
Case postale
2300 La Chaux-de-Fonds
Tél. 032/913 77 77-76

132-072387

NERINVEST S.A.:
Beratungen Expertisen
GENERALUNTERNEHMUNG

Bevaix/Neuchâtel
A vendre dans un immeuble très bien
soigné, superbe

appartement de 4 1/2 pièces
sur deux niveaux (maisonnette).
Situation calme et bien ensoleillée,
superbe vue sur le lac.
Prix de vente y compris 1 place de
parc Fr. 370.000.-.

163-707353

Renseignements et visites:
Tél. 026/670 04 05
E-Mail: nerinvest@bluewin.ch

À VENDRE
Au cœur de La Neuveville avant
Expo. 02

immeuble avec
hôtel-café-restaurant
et appartement pour
l'exploitant

Affaire très intéressante
pour couple dynamique.
Dossier à disposition auprès de:
Management Services Fidgest SA
Ruelle Breton 7 - 2001 Neuchâtel
Tél. 032 725 68 03.

28-256759/4x4

Ovronnaz
A vendre

chalet
à 100 m des Bains.
Calme, vue et soleil.
500 m² de terrain aménagé.
Fr. 360.000.- meublé.

Renseignements et visites:
Tél. (027) 306 31 53.

036-390445

A vendre à Chaumont
Immeuble «La Résidence»

BEL APPARTEMENT
de 2 1/2 pièces de plain-pied, 85 m²,
salon avec cheminée, 2 salles d'eau,
terrasse, cave, place de parc couverte.

Pour date à convenir.
HERZOG SERVICES (032) 724 77 40

028-255561

A vendre 028-257384/DUO
à Fontainemelon

Appartement
de 3 pièces (66 m²)
Avec place de parc.
Fr. 150.000.-

Pour tous renseignements:
ACI Neuchâtel, tél. (079) 310 07 81

OVRONNAZ
A vendre dans chalet résidentiel
prêt à Noël 2000, situation plein sud

2 x 3 pièces duplex
3 x 2 pièces
dès Fr. 190 000.-.

Vente directe du constructeur.
Immo-Contact SA
1911 Ovronnaz, tél. 027 306 31 53.

96-39007/4x4

Rive sud du lac de Neuchâtel
En bordure de zone agricole

MAGNIFIQUES
TERRAINS À BÂTIR
de 776 à 1'298 m², équipés.
Plus de 15'000 m² au choix.
Fr. 90.-/m² y.c. vue Lac !

Schiunazini Aventicum
079 250 65 45

196-061286

À VENDRE
Neuchâtel,
Bachelin

STUDIO
Cuisinette,
bains, balcon.
Fr. 95.000.-
A.G.C. S.A.
Neuchâtel
Tél. 727 71 00.

028-256806

BOBST
AGENCE IMMOBILIÈRE
1401 Yverdon
Tél. 024 426 23 02

BEVAIX
mitoyenne
5 1/2 pièces
Excavée
Garage
Jardin
Fr. 498.000.-

196-061311
e-mail: bobst@swissmo.ch

5.5 pièces
Corcelles
appartement neuf
133 m²

Vue Lac & Alpes
Equipements hors du commun
Super rapport qualité/prix
pour début 2001

Frs. 390'000.-
Financement par LPP
Frs. 1'600.-/mois

4 chambres - 3 salles d'eau
séjour avec cheminée
cuisine entièrement équipée
cave - garage - jardin potager -etc.

Jacques Leuba SA
1436 Chamblon - (024) 445.62.62
sur internet : http://www.leubasa.ch

196-061202

DEMANDES À ACHETER

URGENT, RECHERCHONS
Villas, propriétés, terrains,
appartements, locaux
commerces, PME, PMI

Etudions toutes propositions
AC2i : 032/724 24 25
Internet: www.mici.fr

Vente et achat entre particuliers

018-645174

Football Lausanne en finale

LAUSANNE - LUGANO
 3-2 (2-0)

Au terme d'une rencontre de qualité très moyenne, Lausanne a décroché son ticket pour la finale de Coupe de Suisse pour la troisième année consécutive. Au stade de la Pontaise, les tenants du titre ont en effet pris la mesure de Lugano 3-2 (2-0). Le Polonais Marcin Kuzba a signé le hat-trick (8e, 20e, 60e). Lausanne défendra donc son bien en finale, le dimanche 28 mai au Wankdorf, face au FC Zurich, qualifié depuis une semaine après sa victoire fleuve sur Lucerne (7-2). Auteur d'un réveil spectaculaire dans le dernier quart d'heure, Lugano ébranla sérieusement la confiance des Vaudois, grand dominateurs sur l'ensemble de la rencontre.

Pontaise: 5000 spectateurs.
 Arbitre: M. Vollenweider.
 Buts: 8e Kuzba 1-0. 20e Kuzba 2-0. 60e Kuzba 3-0. 79e Gaspoz 3-1. 81e Rothenbühler 3-2.

Lausanne: Rapo; Londono, Puce, Magnin, Hänzi (82e Christ); Ohrel, Rehn (78e Lutsenko), Celestini, Gerber; Kuzba, Mazzoni (68e Bühlmann).

Lugano: Hürzeler; Brunner, Zagortchitch, Rothenbühler; Gaspoz, Lombardo (46e Hoy), Rota, Taborda (46e Lombardo), Bastida, Thoma (68e Morf); Gimenez.

Notes: avertissements à Kuzba (80e) et Brunner (90e). /si

À L'AFFICHE

LNA, tour final

En cas de victoire ce soir contre Bâle, Saint-Gall sera sacré champion de Suisse à quatre journées de la fin du championnat.

Aujourd'hui
 20.15 Bâle - Saint-Gall.
 Demain
 17.30 Neuchâtel Xamax - Yverdon.
 19.30 Lucerne - Servette.
 Dimanche
 16.15 Lausanne - Grasshopper.

Classement

1. Saint-Gall	9	7	2	0	26-8	46	(23)
2. Bâle	9	4	4	1	12-8	35	(19)
3. Lausanne	9	4	2	3	11-8	32	(18)
4. Grasshopper	9	4	3	2	20-15	32	(17)
5. Lucerne	9	4	0	5	12-23	26	(14)
6. Servette	9	3	1	5	17-15	24	(14)
7. Yverdon	9	2	0	7	8-17	21	(15)
8. NEXamax	9	1	2	6	8-20	19	(14)

Entre parenthèses moitié des points de la qualification.

OÙ ET QUAND

Athlétisme

Meeting perche et lancers
 Vendredi 12 mai, dès 18 h 30 à Cortaillod (centre sportif des Rives).
 Résisprint
 Mercredi 17 mai, dès 18 h 30 à La Chaux-de-Fonds (La Charrière).

Course à pied

La Sagne - La Sagne
 Tour du canton de Neuchâtel (cinquième étape), mercredi 17 mai, départ à 19 h à la gare CMN (Kids Tour dès 16 h 30).

Football

La Chaux-de-Fonds - Bienne
 Première ligue, samedi 13 mai, à 16 h à La Charrière
 Serrières - Münsingen
 Première ligue, samedi 13 mai, à 16 h au terrain de Serrières
 Neuchâtel Xamax - Yverdon
 LNA, tour final, samedi 13 mai, à 17 h 30 à La Maladière.

Gymnastique synchronisée

Coupe du Lascar
 Vendredi 12 mai, dès 19 h à Neuchâtel (salle des Charmettes).

Hippisme

Concours des Fourches
 Samedi 13 mai, dès 8 h, et dimanche 14 mai, dès 8 h à Saint-Blaise.

Tennis

Mail - Drizia Genève
 LNC masculine, dimanche 14 mai, dès 11 h à Neuchâtel.

Voile

Régate La Galérienne
 Samedi 13 mai, départ à 11 h à Auvier.

Natation Des métaux précieux pour des Neuchâtelois brillants

En l'espace d'une semaine, les nageurs neuchâtelois se sont rendus deux fois dans le canton de Genève. Des déplacements fructueux, puisque les compétiteurs du club de natation de La Chaux-de-Fonds et ceux du Red-Fish de Neuchâtel sont revenus avec une moisson de médailles.

Comme chaque année, le Lancy-Natation organisait les 29 et 30 avril son meeting de printemps. Le CNCF (club de natation de la Chaux-de-Fonds) et le RNF (Red-Fish de Neuchâtel) ont fait vraiment très fort. Vingt-cinq finalistes dans le haut, vingt-quatre dans le bas, quatre médailles d'or à Neuchâtel, trois à la Chaux-de-Fonds, quatre fois l'argent

pour les protégés de Christian Fabarron, trois fois pour ceux de Chris Morgan, trois fois le bronze pour l'entraîneur français, deux fois l'argent pour l'américain.

Les médaillés: Sébastien Carnal, Britt Erni, Lanval Gagnebin, Lise Tissot (RNF), Fanny Schild, Anaëlle Boichat et Iris Matthey (CNCF) pour l'or. Yannick Bastin, Coralie Bastin, Laetitia Donner, Anouck de Vos (CNCF), Emilie Germanier, David Richard et Lise Tissot (RNF) pour l'argent. Noémie Guggisberg, Adeline Frascotti, Joëlle Guggisberg (CNCF), Jürg Hochuli et Laura Palmieri (RNF) pour le bronze.

Forte concurrence

Comme le bout du lac Léman plaît aux nageurs neuchâ-

telois, ils n'ont pas hésité à se redéplacer le week-end dernier pour les Rencontres Genevoises aux Vernets. Cette compétition réunissait une pléiade de nageurs romands et quelques clubs de la France voisine. Malgré la forte concurrence, les Neuchâtelois, et c'est presque un euphémisme, ont été brillants.

Comme à chaque sortie, Iris Matthey (CNCF) remporte quatre médailles (trois fois l'or

sur 200 m libre, 100 m dos, 100 m brasse et une fois l'argent sur 200 m dauphin), Anouck de Vos (CNCF) accroche deux premières places (100 m dauphin et 100 m brasse) et une troisième sur 200 m libre. Fanny Schild remporte toutes les finales auxquelles elle prend part (200 m libre, 100 m dos, 100 m brasse et 50 m libre). Adeline Frascotti et Dejan Gacond (troisièmes au 100 m dos),

Britt Erni, Mathias Vauthier et Sébastien Gautsch (troisièmes au 100 m brasse), Raphaël Lidy, Coralie et Yannick Bastin (deuxièmes au 100 m brasse) se sont aussi mis en évidence. On notera encore la belle troisième place d'Aurélié Richoz au 100 m dauphin et l'éclosion d'un jeune talent au Red-Fish, Carine Rognon, qui pour son premier concours a participé à trois finales.

AVA

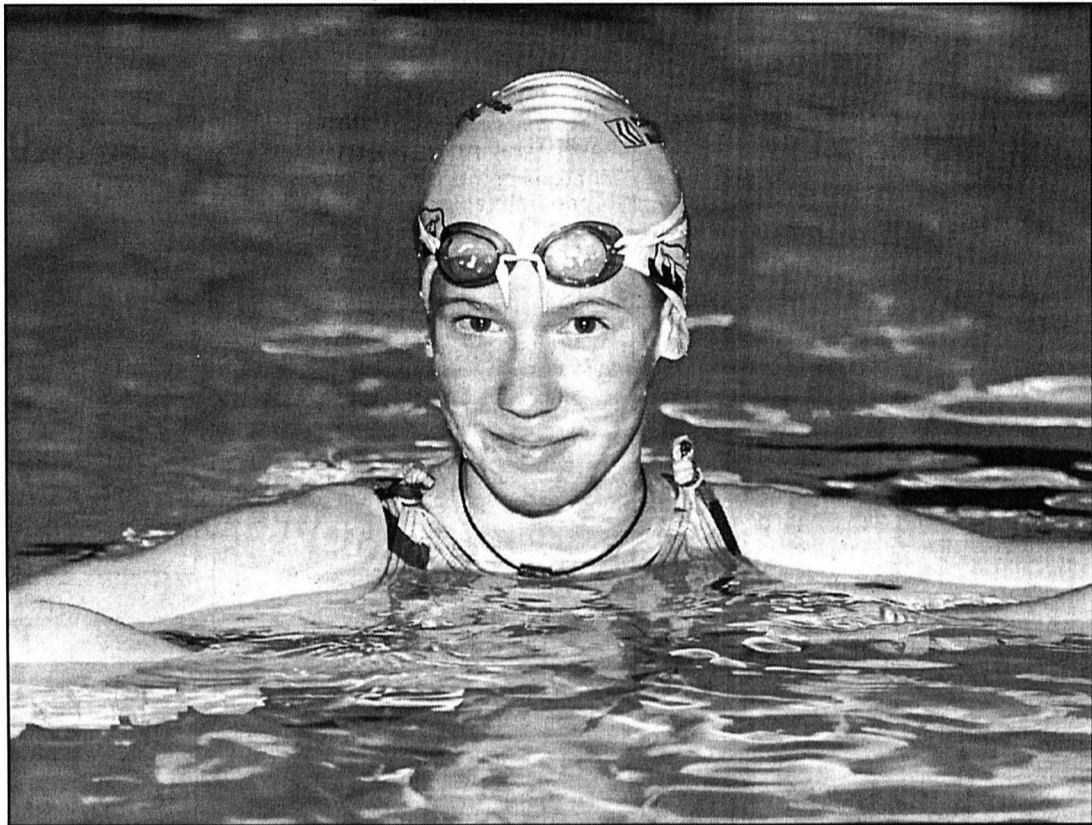

Coralie Bastin: deux fois l'argent en l'espace d'une semaine.

photo Galley

Un swim-a-thon le 19 mai

Quelques nouvelles du Red-Fish qui lors de son assemblée générale annuelle a reformé un nouveau comité composé de Pierre-Alain Vautraviers, Denis Frigerio, Laurent Erni, Thierry Villemin et Christian Henny. Ce comité est prêt à relever de nouveaux défis. Le premier étant de récolter 20.000 francs pour l'achat d'un nouveau bus. Pour ce, tous les nageurs du Red-Fish (compétition, synchro, water-polo, masters et perfectionnement) vont participer à un

swim-a-thon le vendredi 19 mai. Chaque nageur doit rechercher des parrains. Ces derniers leur donnant une somme forfaitaire ou un montant par bassin réalisé pendant une heure. Pour les amis du club, il y aura aussi un moyen d'y participer physiquement car un swim-a-thon d'Aquagym sera également organisé durant la soirée. Moyennant un prix de 20 francs vous pourrez vous dépenser et soutenir le club.

AVA

Tennis Martina Hingis s'en sort difficilement face à Silvija Talaja

La Suisseuse Martina Hingis s'est qualifiée pour les quarts de finale du tournoi de Berlin, en battant difficilement la Croate Silvija Talaja sur le score de 7-6 (7-3) 6-3, en un peu moins de 1 h 30. La Saint-Galloise affrontera au tour suivant la Française Sandrine Testud.

Martina Hingis a trouvé en Silvija Talaja une adversaire redoutable. «Ma mère m'avait avertie que Silvija tapait bien dans la balle» a expliqué la Suisseuse à l'issue de la rencontre. Martina Hingis a bien servi pour le gain de la première manche à 5-3, mais Silvija Talaja se mit alors à sortir le grand jeu en enchaînant les accélérations gagnantes. A 6-5 en sa faveur, la Croate s'octroya deux balles de set, qu'elle gâcha sur deux fautes directes. Martina Hingis ravit

finalement le service de la Croate, obtenant le droit de disputer un tie-break. Elle mena ce jeu décisif tambour battant, l'emportant 7-3 sur une volée gagnante, après 56 minutes de jeu.

Martina Hingis commença le deuxième set sur le même rythme que sa fin de premier set. Elle se détacha rapidement 3-0, mais subit à nouveau les assauts de la Croate. Silvija Talaja recolla à 3-3, mais Hingis donna un dernier coup d'accélérateur, pour conclure la deuxième manche sur le score de 6-3. Martina Hingis rencontrera, en quarts de finale la Française Sandrine Testud. «Un match contre Sandrine constitue toujours un excellent test, car elle possède un jeu agressif et complet» a conclu Martina Hingis. La Saint-Galloise sera largement favorite, Sandrine Tes-

tud n'ayant remporté aucun des neuf duels qui l'ont opposée à la Suisseuse.

Agassi au tapis

Par ailleurs, l'Américain Andre Agassi, numéro un mondial, a mordu la poussière du court central du Foro Italo, victime de la fougue du Slovaque Dominik Hrbaty qui l'a battu en deux sets, 6-4 6-4, en huitième de finale du tournoi de Rome.

Un autre exploit a été réalisé par l'Argentin Mariano Puerta qui, après avoir éliminé le Russe Evgueni Kafelnikov (numéro deux) au deuxième tour, a terrassé une autre tête de série, l'Espagnol Juan Carlos Ferrero (numéro 16). Ferrero (20 ans), élu espoir de l'année par l'ATP le mois dernier, a été battu par Puerta en trois sets 7-6 (7-5) 3-6 6-4. /si

Gymnastique Deux Suissesses à Paris

La Bernoise Annik Salzmann et la Vaudoise Alexandra Balz seront les seules Suissesses présentes, dans la catégorie élites, aux Championnats d'Europe dames, ce week-end à Paris. Chez les juniors, forfaits d'Annelore Collaud et Jessica Grosjean.

Ce manque d'engagées côté helvétique est dû aux restructurations des cadres nationaux et à certains retraits. Une place dans la première partie du classement constituerait un excellent résultat pour les deux Suissesses. Les médailles ne devraient, une nouvelle fois, pas échapper aux gymnastes de l'ancien bloc de l'Est.

Les gymnastes de la Roumanie et de la Russie seront les grandes favorites de la compé-

titution. La Roumaine Maria Olaru et la Russe Svetlana Khorkina, respectivement championne du monde et d'Europe en titre, devraient avoir comme principale adversaire l'Ukrainienne Viktoria Karpenko, dauphine de Maria Olaru aux derniers championnats du monde. Dans la compétition par équipes, seules trois gymnastes par nation seront engagées, et aucun résultat ne sera désormais tranché.

La Suisse présentera une formation complète dans la compétition réservée aux juniors. Quatre jeunes filles entre treize et quinze ans seront en lice. Annelore Collaud (Pragins) et Jessica Grosjean (Les Prés-d'Orvin), nos deux meilleures représentantes dans cette catégorie d'âge, ont dû déclarer forfait sur blessure. /si

PMUR	Cheval	Mètres	Driver	Entraîneur	Score	Perf.	NOTRE OPINION	LES RAPPORTS	
Demain à Vincennes Prix de l'Amitié France-Afrique (trot attelé, Réunion 1, course 2, 2850 m, départ à 14 h 52)  Seule la liste officielle du PMU fait foi	1 Galant-De-Smarves	2850	J.-M. Bazire	L.-C. Abrivard	14/1	0a0a7a	7 - Le champion de Lenoir.	Notre jeu 7* 8* 3* 13 11 12 15 14 *Bases Coup de poker 14 Au 2/4 7-8 Au tiercé pour 13 fr 7-X-8 Le gros lot 7 8 4 6 15 14 3 13	Hier à Longchamp Prix de Longchamp Tiercé: 16-6-1. Quarté+: 16-6-1-12. Quinté+: 16-6-1-12-11. Rapports pour 1 franc Tiercé dans l'ordre: 98.- Dans un ordre différent: 19,60 fr. Quarté+ dans l'ordre: 112,80 fr. Dans un ordre différent: 14,10 fr. Trio/Bonus (sans ordre): 7,90 fr. Rapports pour 2 francs Quinté+ dans l'ordre: 4330.- Dans un ordre différent: 86,60 fr. Bonus 4: 9,60 fr. Bonus 3: 3,20 fr. Rapports pour 5 francs 2sur4: 10,50 fr.
	2 Falcon-de-Boulière	2850	Y. Dreux	L. Leduc	29/1	Da0aDa	8 - L'autre pour un doublé.		
	3 Ultrason	2850	J.-E. Dubois	J.-E. Dubois	15/2	6a0a3a	3 - A racheter sans délais.		
	4 Darley-Iron	2850	D. Locqueneux	A. Lindqvist	26/1	0a5a5a	13 - La toute grande forme.		
	5 Fier-Des-Baux	2850	B. Hue	M. Hue	24/1	7aDa4a	11 - Un incontournable à ce niveau.		
	6 Good-Morning-Paris	2850	J. Bruneau	J. Bruneau	11/1	Da2aDa	12 - Il revient au mieux.		
	7 Glissando	2850	M. Lenoir	M. Lenoir	5/2	1a1aDa	15 - Sa tenue ne se discute pas.		
	8 Faro-Du-Houlbet	2850	N. Roussel	M. Lenoir	19/2	0a7a1a	14 - La réussite des Nordin.		
	9 Emir-Des-Fresneaux	2850	L.-C. Abrivard	L.-C. Abrivard	28/1	Da4m0m	LES REMPLAÇANTS:		
	10 Essaim-Laurent	2850	P. Békaert	P. Martin	14/1	2aDm0a	4 - Il sait finir ses courses.		
	11 Elitloppa	2850	P. Vercauysse	P. Vercauysse	13/2	2a0aDa	6 - Un peu susceptible, ces temps-ci.		
	12 Prahler	2850	P. Levesque	P. Levesque	6/1	3a0a0a			
	13 Fighter-Horse	2850	C. Lamour	C. Lamour	9/1	4a4a2a			
	14 Eros-Du-Rocher	2850	J. Verbeeck	U. Nordin	7/1	DaDa3a			
	15 Emrik-Du-Haury	2850	M. Bizoux	J.-P. Bizoux	10/1	6a0a5a			

Sportifs! Après l'effort, pensez à votre confort...

meubles MEYER

A Neuchâtel: fbg de l'Hôpital 11-17
(sous les arcades)
Tél. 032/725 75 05
Fax 032/725 20 71

028-244873

- Chanel 1 Samedi 13 mai 2000 à 9 h 15
D cantonaux D2: FC Neuchâtel-Xamax II - FC Dombresson II
- Chanel 2 Samedi 13 mai 2000 à 10 heures
E cantonaux E1: FC Neuchâtel-Xamax I - FC Hauterive II
- Chanel 1 Samedi 13 mai 2000 à 10 heures
E cantonaux E3: FC Neuchâtel-Xamax - FC Hauterive II
- Chanel 1 Samedi 13 mai 2000 à 10 h 45
D cantonaux D1: FC Neuchâtel-Xamax I - FC Chaux-de-Fonds I
- Chanel 2 Samedi 13 mai 2000 à 14 h 30
C cantonaux C2: FC Neuchâtel-Xamax II - FC Colombier II
- Chanel 1 Dimanche 14 mai 2000 à 15 heures
Inter B IB: FC Neuchâtel-Xamax - US Geneveys-sur-Coffrane
- Pierre-à-Bot Samedi 13 mai 2000 à 18 heures
Moins de 17 ans: FC Neuchâtel-Xamax - FC Sion



Porret 028-256939
Décoration d'intérieur
Sablon 38 - 40 2000 Neuchâtel
Tél. + Fax 032 / 725 84 85

STORES

VENTE - RÉPARATION

in Des idées à vivre.
MON DÉCORATEUR D'INTÉRIEUR
Membre de l'Association Suisse ASMAIS

Revoir les meilleurs moments du match, ça vous tente ?
Rentrez de la Maladière, enfillez vos pantoufles, allumez votre téléviseur et appréciez la magie de l'électricité... ENSA distribue l'énergie électrique dans le canton de Neuchâtel, vous informe et vous conseille sur son utilisation rationnelle.

ENSA

Votre partenaire pour l'électricité

Pour toutes vos questions,
la Ligne énergie
0800 550 900

028-245001



Yverdon:

Dedic
Diego-Jaquet-Magnin-Favre
Peco-Friedli-Jenny-Cavalho
Tschouga-Nixon
Entraîneur: Lucien Favre

PROCHAINS MATCHES

À L'EXTÉRIEUR

Samedi 20 mai 2000 à 19 h 30 à Zurich

Grasshopper

À DOMICILE

Jeudi 25 mai 2000 à 19 h 30

Lausanne

Samedi 13 mai 2000 à 17 h 30 à la Maladière

NE XAMAX

Championnat de LNA - TOUR FINAL 1999/2000

YVERDON

GARAGE CARROSSERIE
H. Jeanneret & Fils
JEANNERET
Agent principal
TOYOTA



Montmollin

Tél. 032/731 20 20
Fax 032/731 88 89

**Toyota
YARIS 1300**

Services gratuits
durant 3 ans
ou 45.000 km

**VENEZ
L'ESSAYER!**

028-256941



L'équipe probable
d'Alain Geiger

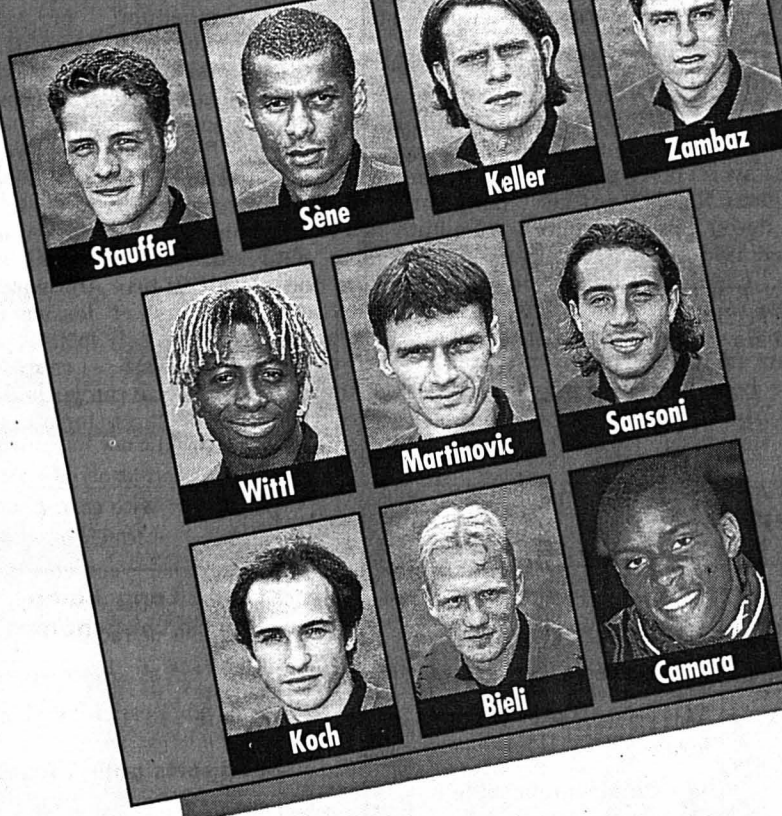

Transport gratuit sur les TN
pour tous les possesseurs
d'un billet d'entrée au stade
de LA MALADIÈRE

Autoloc

MOSSET

Auto-location de voitures
et de véhicules utilitaires

Notre nouvelle adresse
dès aujourd'hui:

**Rouges-Terres 24
2068 Hauterive**

729 35 45

028-257047

028-245004

Vuilliamenet S.A.
Electricité - Téléphone

MAGASIN DE VENTE:
NEUCHÂTEL
GRAND-RUE 4
TÉL. 032/724 12 33

SUCCURSALES:
COLOMBIER
TÉL. 032/841 27 12
LA CHAUX-DE-FONDS
TÉL. 032/914 17 24

2008 NEUCHÂTEL
F.C.-DE-MARVAL 4a
TÉL. 032/725 17 12
e-mail: info@vuilliamenet.ch
www.vuilliamenet.ch



TÉLÉCOMMUNICATIONS

Une entreprise romande, leader sur le marché des solutions télécoms, développe ses activités dans la région Nord-Est de la Suisse romande et introduit un concept commercial innovant basé sur les services de proximité. Elle nous a donc chargés de chercher un

Directeur commercial

qui dirigera une filiale et réalisera une stratégie de proximité. Représentant de la Direction générale dans sa région, il managera cette entité avec des objectifs de développement à la hauteur des potentialités d'un marché porteur. Créant une relation à long terme avec d'importants comptes, il s'investira dans des relations à haut niveau, de manière à être en mesure d'anticiper sur les affaires à venir. Motivateur, il créera, au sein de cette filiale, un esprit gagnant et tourné vers un service à haute valeur ajoutée.

Nous nous adressons à une personnalité, avec une formation technique en télécom, une expérience réussie de la vente, et ayant déjà dirigé une filiale. S'exprimant en français, en allemand et en anglais, il connaît le monde des télécoms et ses acteurs. Aimant les aspects relationnels de ses activités, il participe pleinement à la vie associative de sa région. Excellent vendeur, stratège, il n'hésite pas à agir personnellement chez ses clients, afin de développer des relations basées sur un service de premier ordre.

Appelez-nous pour un entretien préliminaire sans engagement ou faites-nous parvenir vos offres de service accompagnées d'une photo. Nous vous assurons une discrétion absolue.

ENGINEERING MANAGEMENT SELECTION



E.M.S. SA

18, avenue d'Ouchy - 1006 Lausanne - Téléphone 021 - 613 70 00 - E-Mail echelain@ems.ch
Le conseiller des ingénieurs et informaticiens Bâle - Berne - Lausanne - Zurich - http://www.ems.ch
Un partenaire de Corporate Management Selection C.M.S. AG et de Communication Executive CE AG

444 43-030142



Commune de Peseux

Administration communale

Tél. (032) 737 11 11 - Fax (032) 737 11 45
Ligne directe (032) 737 11 23

Mise au concours

Par suite de démission honorable de la titulaire, le Conseil communal de Peseux met au concours la place de

secrétaire de la chancellerie à 80%

à l'administration communale pour collaborer aux travaux du secrétariat et du Conseil communal. Cette personne sera directement rattachée à l'administrateur.

Nous demandons:

- Certificat fédéral de capacité d'une école de commerce ou tout autre titre jugé équivalent.
- Expérience confirmée dans le domaine du secrétariat.
- Maîtrise parfaite de la langue française (orthographe, grammaire).
- Facilité de rédaction (procès-verbaux et correspondance).
- Bureautique: Word, Excel.
- Esprit d'initiative.
- Capacité de travailler d'une manière autonome.
- Sens des responsabilités.

Nous offrons:

- Activité variée et intéressante.
- Contacts avec les autres services de l'administration et le public.
- Horaire de 41 heures (à 100%).
- Taux d'activité: 80% avec augmentation possible à 100% par la suite.
- Caisse de retraite.
- Traitement: selon échelle communale.

Date d'entrée: 1^{er} septembre 2000 ou à convenir.

Les offres manuscrites, accompagnées d'un curriculum vitae et copies de certificats doivent être adressées à M. Thierry Daenzer, administrateur communal, jusqu'au 26 mai 2000.

Les places mises au concours dans l'administration communale sont ouvertes indifféremment aux femmes et aux hommes. Pour d'autres renseignements, s'adresser à l'administrateur communal ☎ 737 11 23.

Commune de Peseux

028-257334

Nous cherchons pour un emploi à **plein-temps** un:

- vitrier ou un miroitier qualifié motivé
- serrurier qualifié désireux de perfectionner dans le verre

Entrée de suite ou à convenir.

Les candidats intéressés, de nationalité suisse ou possédant un permis de travail valable, sont priés d'adresser leur candidature à:

P. LORETTI SA
Route des Jeunes 91
1227 CAROUGE

Seules les offres écrites seront prises en considération.

Il ne sera pas répondu aux candidats ne correspondant pas au profil énoncé.

018-647652/ROC

CALANI INTERIM

TRAVAIL TEMPORAIRE ET PLACEMENT FIXE

I am looking for an:

ADMINISTRATIVE ASSISTANT

for a very long term temporary assignment

Profile:

Excellent organizational skills.
Compute literate (Word, Excel, Powerpoint, Outlook).
Fluent english.

Customer service oriented.
Comfortable in a multi-cultural environment.

Please call Calani Interim for more information (032/724 90 50) or send your full CV to:

CALANI INTERIM
Grand-Rue 1 - 2000 Neuchâtel

028-257361

Taxicab

724 12 12

engage 028-257264

Chauffeurs D bus-ligne

Entrée immédiate

032 731 52 52

Bureau d'ingénieurs cherche

un ingénieur civil

avec si possible quelques années d'expérience et maîtrisant bien l'informatique correspondant au moins à l'un des deux profils suivants:

- chef de projet en génie civil, en particulier hydraulique/hydrologie urbaines
- chef de projet en structures en particulier construction métallique (remontées mécaniques en Suisse et à l'étranger).

De très bonnes connaissances de la langue allemande seraient un atout.

Si vous êtes intéressé, veuillez nous faire parvenir votre dossier de candidature à notre adresse:

NORTH + PERRET S.A. ing. civils dipl.
EPF/SIA, quai Ph.-Suchard 20,
case postale 42, 2003 Neuchâtel. 028-257342

Restaurant de la Gare,
rue de la Gare 2, 2035 Corcelles
Tél. (032) 731 13 42

Nous cherchons pour tout de suite ou date à convenir

un plongeur et extra-serveuses

Sans permis s'abstenir. 028-257349

MARY KAY

2322 Le Crêt-du-Loche

Entreprise internationale de cosmétiques basée à Dallas cherche, pour son site de production du Crêt-du-Loche,

un mécanicien et deux gestionnaires de stock diplômés

pour une entrée en service immédiate.

Veuillez adresser votre offre au bureau des Ressources Humaines Mary Kay SA, 2322 Le Crêt-du-Loche

132-072721/DUO

GRAVOR SA PHOTOLITHOS

9, route des Romains CH 2555 Brügg/Bienne

Afin de compléter notre équipe, nous cherchons un/une

Lithographe / Polygraphe

Vous maîtrisez parfaitement le Photoshop pour travailler professionnellement. Le traitement de l'image est votre passion.

Des connaissances dans les programmes DTP seraient un avantage.

Nous sommes une entreprise de 33 personnes avec une clientèle internationale, connue pour des photolithos de haute qualité.

Mettez-vous alors en rapport avec Monsieur J.-F. Perret, tél. (032) 374 41 10

006-291684

PERFORA S.A.
Z.I. Prés-Bersot, 2087 Cornaux
Nous cherchons tout de suite ou pour date à convenir

OUVRIER SPÉCIALISÉ TRAVAUX SPÉCIAUX

Tél. 032/757 27 47. 028-257270

Mandatés par plusieurs entreprises de la région neuchâtoise, nous cherchons pour **POSTE FIXE**:

UNE TÉLÉPHONISTE-RÉCEPTIONNISTE 62,5% (5 HEURES PAR JOUR)

- Français et anglais parlé et écrit couramment.
- Connaissance d'un central téléphonique.
- Connaissance de Word, Excel et E-mail.
- Sociable et dynamique.

UN(E) JEUNE COMPTABLE JUNIOR FR/ANG

- CFC ou diplôme de commerce.
- Aisance dans les chiffres.
- Connaissance des outils informatiques actuels.

EMPLOYÉS(ÉES) DE COMMERCE FR/ANG

EMPLOYÉS(ÉES) DE COMMERCE FR/ALL

Si vous êtes intéressés(ées), n'hésitez pas à contacter Mylène Righetti au plus vite!

028-257373

MAFFIOLI EMPLOIS

032/724 45 20 - Grand-Rue 6 - 2000 Neuchâtel

Notre force... c'est votre avenir

CRÈCHE «LES P'TITS ANGÉS»

Brévards 4, Neuchâtel

cherche

2 stagiaires

Tél. (032) 724 67 77. 028-257330

Une bonne maison
a besoin d'un bon personnel.

Globus est la première adresse pour les jolis côtés du quotidien. Afin d'être en mesure de satisfaire à la fois avec compétence et créativité aux désirs de notre clientèle, nous recherchons plusieurs

Vendeuses à temps partiel (50%)

Vous bénéficiez d'une formation ou d'une expérience confirmée dans la vente de préférence en accessoires mode et/ou articles de voyages. D'aspect soigné, vous êtes dotée d'une personnalité avenante et possédez sens de l'accueil et esprit d'équipe.

La vente vous passionne et vous vous identifiez à l'image Globus? Alors faites-nous parvenir un dossier complet à l'adresse ci-dessous. Nous nous réjouissons de faire votre connaissance.

Globus Neuchâtel
Service du personnel
Temple-Neuf 14
2000 Neuchâtel

GLOBUS

028-257287

REPUBLIQUE ET CANTON DE NEUCHÂTEL

028-256723/DUO

OFFRES PUBLIQUES D'EMPLOI DES DÉPARTEMENTS DE L'ADMINISTRATION CANTONALE:

Un cantonnier Un cantonnier-chauffeur

pour le Service des ponts et chaussées, division d'entretien I de l'office des routes cantonales.

Exigences: Bonne santé et robuste constitution; CFC du domaine du bâtiment ou du génie civil souhaité; domicile dans le district de Neuchâtel; permis de conduire poids lourds pour le poste de cantonnier-chauffeur.

Particularité pour le poste de cantonnier: Cantonnement n°8 (Voëns-Enges-Lordel), entrée en fonction le 1er novembre 2000.

Particularité pour le poste de cantonnier-chauffeur: Cantonnement n°1 (Neuchâtel-St-Blaise), entrée en fonction le 1er octobre 2000

Délai de postulation: 26 mai 2000

Renseignements: M. Daniel Rossier, voyer-chef, tél.: 032 / 757 10 43

Les places mises au concours dans l'Administration cantonale sont ouvertes indifféremment aux femmes et aux hommes.

Pour les postes mis au concours ci-dessus, les offres des services manuscrites, précisant le poste recherché, accompagnées d'un curriculum vitae, ainsi que des copies de diplômes et de certificats, doivent être adressées à l'adresse suivante: Service des ponts et chaussées, case postale 1332, 2001 Neuchâtel.

790



Tél. 032/729 42 42
Fax 032/729 42 43

bazar.ch/01

PUBLICITAS SA
Rue Saint-Maurice 4
2001 Neuchâtel

Paraît dans L'Express et L'Impartial
123'000 lecteurs (contrôle REMP)
Délai: l'avant-veille à 12 h.

Immobilier à vendre



F-PROCHE MAICHE, 25 minutes La Chaux-de-Fonds, charmante petite villa. Sfr. 205 000.-. Tél. 076 564 05 62. 132-072581

NENDAZ-STATION, appartement 2 pièces, meublé, grand balcon, cave, galetas, place de parc privée, situation calme, belle vue sur la vallée, 3e étage, avec ascenseur. Tél. 032 730 39 46. 028-257382

VILLARS-S/OLLON chalet construction 1994, confort, vue, situation calme, balcon, garage, accès toute l'année. 324 m², 125 m² sur 2 niveaux. Prix en rapport et justifié. Ecrire sous chiffres R 036-389933 à Publicitas S.A., case postale 1118, 1951 Sion.

WAVRE, villa mitoyenne de 5 1/2 pièces, surface habitable 140 m², sous-sol 48 m² jardin 344 m². Fr. 530 000.-. Tél. 079 474 32 20.

Immobilier à louer



BEVAIX, appartement 2 1/2 pièces, cuisine agencée, lumineux. Libre tout de suite. Tél. 032 913 57 79. 132-072682

BEVAIX, magnifique 5 1/2 pièces, calme, place de parc. Fr. 1400.- charges comprises. Libre dès 01.07.2000. Tél. 032 312 96 80 ou 079 459 30 23. 132-072472

LES BRENETS, 5 pièces, très bel appartement rénové, cuisine agencée, balcon, tranquillité, vue. Tél. 032 931 33 13.

CERNIER, 3 1/2 pièces, entièrement rénové. Lumineux et tranquille, 90 m², cuisine agencée habitable, balcon, jardin, parking collectif. Fr. 1095.- + charges. Libre tout de suite. Tél. 079 422 91 57. 028-256996

LA CHAUX-DE-FONDS, au 1er avril 2000, ou à convenir, appartement 3 pièces, Fr. 853.- charges comprises, dont à déduire Fr. 150.- de subvention fédérale selon revenu imposable et situation familiale, pas de garantie ou 4 pièces à Fr. 1268.-, subvention de Fr. 199.-. Tél. 032 930 39 93 ou 079 633 95 26. 132-072690

COLOMBIER dans villa, 3 pièces, plain-pied, cuisine agencée, WC séparé, place de parc. Fr. 900.- + charges. Tél. 032 841 60 64, dès 19 h 30. 028-255398

CORNAUX, spacieux 3 1/2 pièces, calme, verdure, proche du centre, grand balcon, cuisine agencée habitable, cave, galetas, 2 places de parc, prix intéressant. Tél. 032 757 10 06, le soir. 028-257356

DOMBRESSON, 4 1/2 pièces, cuisine agencée, 2 salles d'eau, balcon. Fr. 1340.- charges et garage compris. Dès le 01.07.00. Tél. 032 853 32 55. 028-257358

FONTAINES/NE, box individuel pour camping-car, libre 1er septembre 2000. Dimensions 7,40x3,45x3,25. Y compris local technique WC, eau, 230V, etc. Toudego Sàrl. Tél. 079 449 13 51. 028-257335

GAMPELEN, zu vermieten ab 1. Juli, grosse 2 1/2 Zimmer-Wohnung. Gartensitzplatz und Garage. Miete Fr. 790.- inkl., Garage Fr. 100.-. Tél. 032 313 14 23.

HAUTERIVE À PARTAGER bel appartement 4 1/2 pièces, lumineux, calme, vue sur le lac, au bord de la forêt. avec colocataire sérieux et convivial, 32 ans. Tél. 032 753 57 24. 028-257401

HAUTERIVE, appartement 1 1/2 pièce, meublé, à proximité des TN et du lac. Fr. 650.- charges comprises. Libre 1er juin 2000. Tél. 032 753 44 13. 028-257235

HAUTERIVE, dans immeuble soigné, appartement 2 1/2 pièces meublé, cuisine agencée, lave-vaisselle, grand balcon, cave. Libre dès le 1er juillet 2000. Tél. 032 729 00 00 / 731 82 61. Possibilité non meublé. 028-257324

LA CHAUX-DE-FONDS, Stand 10, joli magasin avec vitrines, surface de 100 m² environ, porte d'accès de sécurité, au coeur de la vieille ville. Libre dès le 01.01.2001 ou à convenir. Tél. 032 913 26 55. 132-071135

LA CHAUX-DE-FONDS, Banneret 4, 3 pièces boisé, cuisine agencée, jardin commun à l'immeuble. Libre tout de suite ou à convenir. Tél. 032 913 26 55. 132-071377

LA CHAUX-DE-FONDS, appartement 2 1/2 pièces, cuisine agencée, terrasse. Fr. 770.- charges comprises. Tél. 079 600 16 64.

CASH CONVERTERS

ACHETONS
TV, magnéscope, Hi-fi, bijoux...
et payons comptant!!!

RECRUTONS VENDEUR
(Hi-fi, TV, photo...)
20 à 30 ans - motivé - avec/sans CFC
Tél. 032/724 88 44 à Neuchâtel

132-072572

LA CHAUX-DE-FONDS, Fritz-Courvoisier, 4 pièces complètement rénové, cuisine agencée, balcon. Libre tout de suite ou à convenir. Fr. 1100.- charges comprises. Tél. 032 968 13 64. 132-072612

LE LANDERON, 3 pièces, avec grande cuisine, libre 1er juillet 2000. Fr. 850.- + charges. Tél. 032 819 45 39, dès 18 heures.

LE LOCLE, rue de France 31, 2 et 3 pièces avec poutres apparentes, cuisine agencée avec lave-vaisselle, salle de bains, buanderie dans l'immeuble. Tél. 032 931 28 83.

LE LOCLE, Jaluse, 2 pièces, Fr. 430.- charges comprises. Tél. 032 931 10 79.

LE LOCLE, 3 pièces, cuisine agencée, balcon, refait à neuf. Fr. 850.- charges comprises. Tél. 079 240 28 32 le soir. 132-072647

LE LOCLE duplex-attique 5 1/2 pièces, cheminée, cachet. Fr. 1390.-/mois charges comprises. Tél. 032 655 22 64 (bureau).

LE LOCLE, appartement 3 1/2 pièces, rénové, semi-mansardé, cuisine agencée, 100 mètres de surface, centre ville. Fr. 850.- + charges. Tél. 032 968 70 31 - 078 666 72 99.

LES BOIS, 4 1/2 pièces, avec grande terrasse, rénové, avec garage au centre village, cuisine agencée. Tél. 032 961 18 58.

LES HAUTS-GENEVEYS, bel appartement 2 chambres, boisé, tout confort, à personne(s) de certain âge, appréciant chaleur et tranquillité dans la maison, entrée indépendante. Fr. 565.- + Fr. 100.- charges, pour le 1er juillet. Tél. 032 853 11 65. 028-257388

LES PONTS-DE-MARTEL, 5 1/2 pièces avec cachet, cuisine agencée, caves, combles. Tél. 032 937 15 80. 132-072532

LIGNIÈRES, appartement 4 1/2 pièces, 118 m². Libre 1er juillet 2000. Fr. 1 100.- charges comprises. Tél. 032 751 28 56 heures de bureau. 028-255608

LA CHAUX-DE-FONDS, grand 3 pièces, Balance. Fr. 895.-. Tél. 032 968 95 66.

LA CHAUX-DE-FONDS, Numa-Droz, appartement de 3 pièces avec cachet, tout confort, cuisine habitable (lave-vaisselle), armoires murales, cave, ascenseur, accès jardin, libre tout de suite. Tél. 032 954 20 64, du lundi au vendredi aux heures de bureau.

NEUCHÂTEL centre, chambre mansardée, vue sur lac. Fr. 400.- jusqu'à fin juin. Tél. 032 721 45 36. 028-257235

NEUCHÂTEL centre-ville, petit studio Fr. 390.-. Tél. 079 434 86 13. 028-257215

NEUCHÂTEL, grand 2 pièces mansardé, avec cachet, cuisine agencée. Tél. 079 417 60 36 / 032 721 34 63. 028-257316

LES PONTS-DE-MARTEL, 3 pièces + cuisine, jardin, à deux pas des transports publics. Fr. 660.- + charges. Libre tout de suite. Tél. 032 937 12 65 ou 079 459 30 23.

SERRIÈRES, grand 4 1/2 pièces. Fr. 990.- charges comprises. Tél. 032 731 31 06.

Immobilier demandes d'achat

CHERCHE FERME ou maison de campagne, canton de Neuchâtel. Tél. 032 725 92 61 - 022 310 00 67. 028-257391

Immobilier demandes de location

RÉGION Auvèrnier ou Bevaix, 2 à 3 pièces, appartement de charme avec balcon ou terrasse, calme. Tél. 078 710 90 96. 132-072708

CHERCHE À LOUER à Neuchâtel, 3-4 pièces, calme, pour le 1er juillet, maximum Fr. 1200.-. Tél. 032 724 13 10 (répondeur).

SAINT-AUBIN-GORGIER-St-Blaise, couple cherche 4 pièces agencé, dans quartier tranquille, pour le 30.09.00. Tél. 032 724 39 80. 028-257387

Animaux

CHATONS PERSANS, 2 mois. Fr. 300.-. Tél. 032 725 64 13, le soir. 028-257285

CHATS ET CHIENS de tout âge et poil cherchent gentilles familles d'adoption. Téléphoner à SPAN. Tél. 032 841 44 29.

CHIEN à donner, Yorkshire mâle, contre bon soins. Tél. 079 240 53 85. 132-072702

EPAGNEUL du Tibet (6 kg adulte). Jolis chiots mâles et femelles à réserver pour fin mai - début juin, pedigree S.C.S. Tél. 021 881 24 40 ou 078 636 46 89. 196-061218

Cherche à acheter

ACHÈTE, grands vins, toutes origines. Tél. 032 724 70 70. 028-248480

ACHAT BD tous genres. On se déplace. Librairie Apostrophe. Lausanne. Tél. 021 320 22 62 dès 10 heures. 022-024781

A vendre

À VENDRE poutres anciennes, sapin, diverses dimensions. Tél. 079 240 27 11.

ARMOIRE 2 portes sapin, crédence, berceau enfant, chaises, le tout ancien. Tél. 032 861 27 12. 028-257278

BUFFET D'ANGLE, 1 table ovale, 4 chaises, couleur noyer brillant. Fr. 3000.-, à discuter. Tél. 032 730 34 40. 028-257288

COPIEUR CANON 98, état neuf A3/A4 Zoom. Fr. 1200.-. Fax/tél. papier normal. Fr. 250.-. Tél. 032 753 86 76. 028-257283

PAROI, murale noyer, 3m20 bas prix, cause déménagement. Tél. 032 913 70 60.

PIANO DROIT, récent, bon état et sonorité, bas prix. Tél. 026 663 19 33. 017-444576

SUITE À UN DÉCÈS: vente de meubles de style, vaisselle, tapis, tableaux, etc. Samedi 13 mai de 9 heures à 15 heures. Verger des Fontaines 5 - 2074 Marin.

TABLE MASSAGE pliable ou fixe, dès Fr. 480.-. Esthétique: matériel et mobilier à prix discount. Cabine complète dès Fr. 1490.-. Tél. 021 907 99 88. 028-257343

VÉLO ENFANT "24" marque Specialized "Rock Hopper", bleu nuit métallisé, 18 vitesses. Très bon état. Fr. 250.-. Tél. 032 913 14 94. 132-072658

VÉLO GARÇON 16" (7-9 ans), bon état. Fr. 80.-. Tél. 032 753 20 70. 028-257269

VENDS DISQUES 45 tours de toutes sortes. Vous pouvez venir choisir parmi près de deux mille disques. Tél. 032 724 00 87. 028-257281

Rencontres

AVENTURE ? MARIAGE ? Tél. 021 683 80 71, jour/nuit, sans intermédiaires !

DAME avec voiture cherche 2 à 3 personnes du 3e âge, pour les conduire en promenade et former un petit groupe sympa. Tél. 032 968 01 03. 132-072646

DAME SOIXANTAINE souhaite rencontrer monsieur, aimant la montagne, la marche. Ecrire sous chiffres W 028-257265 à Publicitas S.A., case postale 1471, 2001 Neuchâtel 1.

HOMME 61 ANS, ni beau, ni laid; bonne éducation, cherche amie, 50-58, chaux-de-fonnière, romande, joli et fine. Ecrire sous chiffres H 132-071614 à Publicitas S.A., case postale 2054, 2302 La Chaux-de-Fonds.

JEUNE FEMME, 39 ans, cherche monsieur, grand, sympa pour sorties, pas sérieux s'abstenir. Ecrire sous chiffres P 132-072704 à Publicitas S.A., case postale 2054, 2302 La Chaux-de-Fonds.

MONSIEUR soixantaire, très bonne situation, cherche dame de 50 à 60 ans, bonne situation également. Ecrire sous chiffres U 132-072383 à Publicitas S.A., case postale 2054, 2302 La Chaux-de-Fonds.

Demandes d'emploi

DAME, cherche heures de ménage. Tél. 032 725 30 54, après 17 heures. 028-257256

DAME AVEC EXPÉRIENCE cherche travail 30-50 % dans bar, café, magasin, etc. Tél. 079 363 56 22. 132-072661

EMPLOYÉE DE COMMERCE expérimentée, s'occuperait à domicile du secrétariat d'une petite association (sportive ou autre). Environnement bureautique. Tél. 076 558 59 84. 132-072660

HOMME cherche travail, menuiserie - peinture - carreleur - maçonnerie. Prix intéressant. Tél. 032 914 43 82. 132-072191

J'EFFECTUE nettoyyages le soir. Tél. 079 360 02 82, dès 17 heures. 028-257049

JEUNE HOMME portugais, 25 ans, 10 ans d'expérience dans le service hôtel, cherche place comme extra ou à 50% le matin-midi du lundi au vendredi à la Chaux-de-Fonds ou Neuchâtel. Tél. 032 853 61 79 le matin

Offres d'emploi

LA CHANSON DU FLEURON chœur mixte de Bôle, cherche un directeur ou une directrice. Veuillez s.v.p. prendre contact avec Mme J. Glauser, Ministre 12, 2014 Bôle. 028-257137

CHERCHE COIFFEUSE à 60%, tout de suite ou à convenir ou jeune étudiante. Tél. 032 724 04 22. 028-257338

NOUS CHERCHONS dès août une gentille maman pour garder nos deux filles de 6 mois et 3 ans, une semaine sur deux, à long terme. Quartier parc Crêtets-Gallet, La Chaux-de-Fonds. Tél. 032 914 38 49.

Véhicules d'occasion

ACHÈTE automobiles, autobus, et 4x4, même accidentés. 7/7. Tél. 079 606 45 04.

ACHÈTE voitures, bus, camionnettes, pour l'exportation. Tél. 079 433 08 53.

ACHÈTE À BON PRIX, tous véhicules, état sans importance (accidenté). Tél. 032 753 05 48 / 079 60 60 946. 028-255944

AUDI A4 Quattro Avant 1.8 turbo, toutes options, 91000 km, 1996. Tél. 032 842 33 83.

BREAK PEUGEOT 405 GLX, 1991, blanc, expertise valable. Tél. 079 301 38 82

CITROËN 2CV, bleue, 1983, état neuf. Fr. 7700.-. Tél. 032 857 17 83 / 079 240 27 11.

FORD ESCORT COSWORTH, 1995, 57000 km, kit 260 CV, radio-CD, climatisation. Tél. 032 842 48 85. 028-256331

MERCEDES ML 230, 1999, 24000 km, gris métallisé, jantes alu, CD, diverses options. Fr. 47000.-. Tél. 079 622 57 59.

MITSUBISHI PAJERO 2,5 TD, 1996, 135000 km, expertisée 01.2000, crochet. Parfait état. Fr. 12000.-. Tél. 032 724 24 47.

MOTO, Cagiva Mito, pour bricoleur, nombreuses pièces, prix à discuter. Tél. 032 937 12 93. 132-072645

MOTO TRIUMPH Thunderbird 900, rouge, août 97, 5000 km, état neuf. Fr. 10 000.-. Tél. 032 835 31 50 (bureau).

OPEL CORSA, 1.3, 1987, expertisée, bon état. Fr. 1400.-. Tél. 032 724 27 88 / 076 348 99 12. 028-257366

PEUGEOT 309 Profil, 1986, de particulier, première main, non accidentée, 160000 km, bon état, couleur antilope, 8 roues. Fr. 1200.-. Tél. 032 861 34 51.

PORSCHE 924, automatique, expertisée, voiture soignée. Tél. 079 384 05 53.

RANGE ROVER, vogue 3.9 l., bleue, 1988, expertisée, 68 000 km. Fr. 8000.-. Tél. 079 259 50 42. 132-072402

SMART, état neuf, mars 99, expertisée. Fr. 9500.-. Tél. 076 328 65 22. 028-257291

VESPA COSA 125, expertisée, 14000 km, 1989, pare-brise, box, pneus neufs, très bon état. Fr. 1500.-. Tél. 032 842 25 09. 028-257357

Divers

MARCHÉ ARTISANAL Saint-Aubin / NE, samedi 13 mai 9 à 17 heures. Animation pour enfants. 028-255904

COACHING individuel (dipl. GCI). Accompagnement personnel pour utiliser ses ressources, retrouver motivation et efficacité. Tél. 079 277 90 43. 028-251111

DANSE FOLKLORIQUE du 3e âge, cours gratuits, au collège de la Promenade à Neuchâtel, première rencontre, jeudi 18 mai, à 19 heures. 028-257300

PENDULES. Pendulier répare toutes pendules neuchâteloises. Devis et déplacements gratuits. Tél. 032 853 49 16. 028-257367

SOIRÉE RUSSE samedi 20 mai, Galerie Du Bac, 2024 Saint-Aubin. Repas + concert Fr. 40.- (authentiquement russe). Réservation Tél./fax 032 835 17 87 - 032 835 30 03.

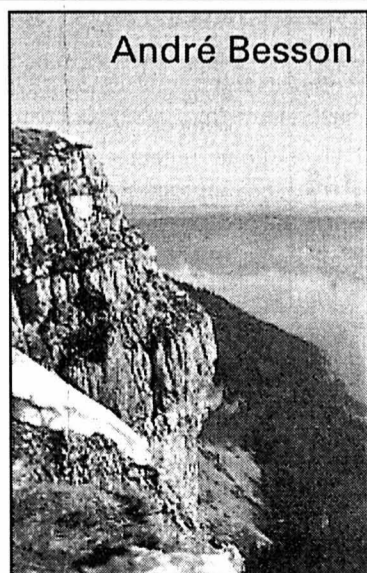

André Besson

L'inconnue du val perdu

L'autre n'en fit rien. Il se contenta de glapir ses insanités:

- Sorcière! Je l'avais bien dit que tu ferais crever nos bêtes! Que tu foudroyais le feu partout!

En entendant les éclats de voix, le maire vint voir ce qui se passait.

- Qu'est-ce que tu racontes donc, Virilot? demanda-t-il d'un ton sévère.

- Je dis que c'est cette sorcière qu'a foutu le feu!

Du doigt, P'tit Canon désignait Martine Chabrière, dont Florence Gerbey s'était instinctivement rapprochée.

Interloqué par la brutalité du propos, Alain Verdet ne réagit pas tout de suite. L'autre en profita pour renchérrir:

- Parfaitement! Depuis que cette «treue»¹ est arrivée à Monteval, tout va de mal en pis. Les gens se dénoncent les uns les autres. On raconte

n'importe quoi sur n'importe qui. On va pas tarder à s'entre-tuer!

- Qu'est-ce qui te prend, Virilot, de raconter des choses pareilles? Rentre chez toi et va cuver ton vin! s'exclama le maire en colère.

Puis, tourné vers Martine Chabrière, il ajouta comme pour excuser l'insulteur:

- Quand il a bu, il ne sait pas ce qu'il dit!

Vexé, P'tit Canon protesta aussitôt:

- J'suis pas saoul! C'est pas vrai! J'ai pas bu un seul verre depuis ce matin! Sa voix semblait effectivement moins éraillée que lorsqu'il était ivre. Il ne titubait pas et semblait parfaitement convaincu de ce qu'il avançait.

- Je vous dit que c'est elle qui a foutu le feu! insista-t-il.

La foule, qui avait assisté jusque-là passivement à l'altercation, commença à

Voitures d'occasion...

LE NOUVEAU PROGRAMME OK DE OPEL

DES OCCASIONS QUI N'ONT RIEN À CACHER.



Les 5 étoiles OK: une garantie de qualité

- * Certificat de contrôle
- * 14 jours de droit d'échange
- * Contrôle gratuit après 1500 km
- * 12 mois de garantie
- * 12 mois d'Assistance OK

ok
OCCASIONS DE QUALITÉ

OPEL

Corsa	1.4i Swing Canvas Top 3 portes	1998/04, 33'000 km Fr. 12'400.-
Astra	1.4i 16V Club 5 portes	1999/09, 13'000 km Fr. 19'400.-
Vectra	2.0i GT 5 portes	1997/10, 39'000 km Fr. 21'700.-
Vectra	1.8i 16V Fifteen Caravan	1997/06, 69'000 km Fr. 16'900.-
Omega	2.5 V6 CD 4 portes	1998/01, 65'000 km Fr. 27'500.-
Sintra	2.2i 16V GLS	1998/07, 28'000 km Fr. 29'500.-

OPEL

Les Garages Lanthemann

2016 Cortaillod 2072 Saint-Blaise
Tél. 032 / 842 42 20 Tél. 032 / 753 11 53

OCCASIONS

Renault Clio 1.8 RT, 5p, dir. ass., RC, TO	1996	55.000	11.600.-
Renault Espace 2.2 Quadra Alizé, clim., RK7	1994	107.000	15.800.-
Renault Mégane 1.4i 16V, 5 p. clim., ABS, RK7	1999	13.000	18.800.-
Renault Mégane 2.0 RT Business, clim., ABS, RK7	1997	46.000	15.800.-
Renault Laguna 2.0 RN, clim., ABS, RCD	1997	50.000	17.900.-
Renault Laguna break 2.0, clim., ABS, RK7	1995	105.000	12.700.-
Renault Safrane 2.5 aut., clim., ABS, RK7, 6 CD	1998	74.000	25.900.-
Renault Safrane 2.5, 5 cyl. Business, clim., ABS, RK7	1996	105.000	18.800.-
Renault Scenic 2.0 Alizé, clim., ABS, RC	1998	33.000	21.800.-
Renault Traffic Microbus, 9 places, dir. ass., RK7	1997	40.000	18.900.-
Renault Twingo 1.2 RCD	1994	81.000	6.800.-
Renault Twingo 1.2 septième, dir. ass., RC	1997	20.000	10.900.-
Renault Twingo 1.2 RCD	1996	21.000	9.400.-
Renault Twingo 1.2 Easy, TO, VER, VEL	1995	69.000	7.900.-

OUVERT LE SAMEDI

Citroën Xantia 2.0 16V, ABS, RK7, v. élec.	1993	83.000	10.900.-
Fiat Tipo 1.8 SLX, clim., RK7, dir. ass.	1993	81.000	7.900.-
Ford Escort Break 1.8i 16V, clim., ABS, RCD	1996	61.000	14.600.-
Hyundai Accent GLS, 1.5i, autom. clim., ABS, AIR	1998	3.000	14.700.-
Hyundai Atos 1.0 GLS, 5 p., ABS, dir. ass.	1998	25.000	10.800.-
Opel Astra 2.0 GSI 16V, TO, RK7	1993	140.000	8.400.-
Opel Omega Break 2.0 16V, clim., ABS, RK7	1996	58.000	20.900.-
Opel Omega 2.4i GLS aut., 4p., ABS, RCD	1991	140.000	5.900.-
Smart Limited 1 clim., ABS, VEL	1998	18.000	13.500.-
VW Golf 1.8 Avenue, ABS, dir. ass., TO	1995	47.000	15.700.-

GARAGE ROBERT

TÉL. 032/730 40 40
NEUCHÂTEL

RENAULT

OCCASIONS

Peugeot 106 Gti, clim	1998	75.000 km
Peugeot 206 Gti, clim	2000	10.000 km
Peugeot 306 XT lim.	1995	32.000 km
Peugeot 306 Xsi break	2000	5.000 km
Peugeot 306 XT break	1997	40.000 km
Peugeot 306 XT break	1998	41.000 km
Peugeot 306 Xsi clim.	1996	82.000 km
Peugeot 405 SRDT	1991	78.000 km
Peugeot 405 SRI Suis.	1993	112.000 km
Peugeot 406 2.0 break	1998	47.000 km
Peugeot 806 SR clim	2000	11.000 km

PEUGEOT LA NEUVEVILLE
Tél. 032/751 21 90.

028-257350

GARAGE CARROSSERIE H. Jeanneret & Fils
JEANNERET
Agent principal TOYOTA
2205 MONTMOLLIN
OUVERT SAMEDI TOUTE LA JOURNÉE
032/731 20 20

Carina II 2.0 GLI, aut., TO, ABS	1992	8.500.-
Rav-4 2.0 GX, ABS, 2 TO	1995	16.500.-
Corolla 1.6 16v, 5 p., aut., clim., ABS	1998	19.900.-
Picnic 2.0, 6 p., clim., ABS	1997	21.000.-
Audi A4 1.8 Turbo, clim., 43.000 km	1995	24.800.-
Chrysler Voyager 3.3 LE, clim., ABS, 34.000 km	1997	30.900.-
Opel Astra 1.8 break, clim.	1993	8.900.-

Toyota YARIS 1300
Services gratuits
durant 3 ans ou 45.000 km

028-257355

... passez la vitesse supérieure et venez nous trouver!

Retrouvez les modèles présents sur cette page et de nombreux autres sur: www.bazar.ch/01

Marché de l'emploi



Paraît chaque jour, du lundi au samedi
Délai: l'avant-veille de la parution à 12 h

CONSTRUCTION

Entreprise Genevoise de Toitures cherche

1 FERBLANTIER
1 ETANCHEUR
1 COUVREUR

Excellente Rémunération

079/476 63 05 018-647909

Cherchons

nettoyeurs(euses)

à temps complet et partiel.

Ecrire case postale 264

2022 Bevaix. 028-257223

Adecco

www.adecco.ch



Nous recherchons, pour une société de la région

Menuisier

Pose et atelier, poste fixe.

Aide-menuisier

avec quelques années d'expérience dans la branche, travaux variés également pose et atelier.

N'hésitez pas à prendre contact rapidement avec Christophe Jossi au 032/725 13 16. Discretion assurée.

un nouveau monde pour l'emploi

Faubourg de l'Hôpital 9
2001 Neuchâtel, Tél. 032/725 13 16

E-Mail: neuchatel@adecco.ch

028-257257

straumann

Nous sommes une société en très forte expansion, spécialisée dans la fabrication d'implants et d'instruments dentaires. Afin de concrétiser nos objectifs de croissance, nous souhaitons renforcer notre équipe de production en vous offrant de nous rejoindre en tant que:

OPÉRATEUR (TRICE) DE CONTRÔLE

Vos tâches:

Vous assurez le contrôle final conformément aux procédures éditées, prononcez l'acceptation ou le refus d'un produit et archivez les documents «qualité».

Votre profil:

Vous avez une expérience dans le contrôle dimensionnel de pièces complexes et de petite dimension. Vous êtes capable de lire un dessin technique, savez utiliser un binoculaire et divers instruments de mesure. Vous êtes rigoureux (euse) et conscient (e) de la responsabilité que vous assumez vis-à-vis de la satisfaction et de la santé de nos clients.

Nous offrons:

Un travail de haute précision. Un environnement innovateur et dynamique. Des prestations sociales avantageuses et valorisantes.

Veuillez adresser votre candidature avec les documents usuels à:

Institut Straumann SA

Rue de la Serre 7

2610 Saint-Imier

www.straumann.com

160-730890/4x4

CREDIT SUISSE

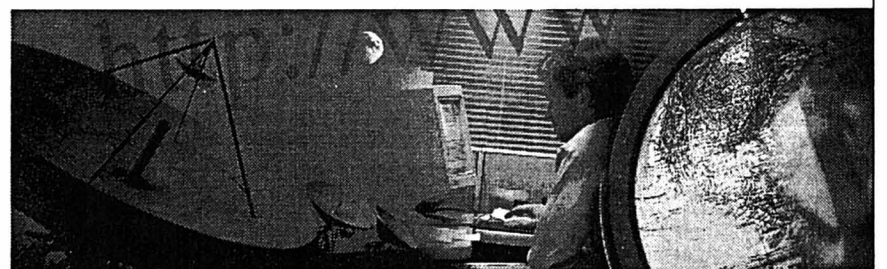

SPÉCIALISTE CRÉDITS DOCUMENTAIRES.

Nos portes ouvrent sur le monde.

Relevez le défi proposé par notre Trade Finance Service Center (opérations documentaires) à **Berne**: votre mission consistera à assurer le traitement des crédits et encaissements documentaires, à fournir des renseignements aux clients et aux services internes, à participer aux travaux de contrôle et à exécuter diverses tâches administratives. De langue maternelle française, vous aurez la possibilité de faire valoir quotidiennement vos excellentes connaissances d'allemand et d'anglais.

Vous avez effectué un apprentissage bancaire ou bénéficiez d'une formation commerciale (apprentissage ou école de commerce) suivie d'une expérience dans la banque ou les transports internationaux. Le travail à l'écran (Word, Excel) vous est également familier. Nous vous offrons une solide approche de vos nouvelles activités et la possibilité d'approfondir votre expérience professionnelle.

Intéressé(e)? N'hésitez pas à nous contacter par téléphone ou par écrit à l'adresse suivante:

CREDIT SUISSE, Markus Ufrecht, Ressources humaines, Weltpoststrasse 5, 3015 Berne, téléphone 031/358 89 22, E-Mail: markus.ufrecht@credit-suisse.ch

CREDIT SUISSE. QUEL EST VOTRE PROCHAIN OBJECTIF?

4x4 43-030215



4e ÉTAPE

Tour du Canton Classements

Dames I (1971-1980)

1. Angeline Joly, 74 (Cernier) 41.20.9. 2. Corinne Schweizer, 71 (Ins) 44.11.8. 3. Jessica Haenni, 76 (La Chaux-de-Fonds) 44.21.6. 4. Fabienne Sauer, 77 (Alle) 44.35.6. 5. Isaline Kraehenbuehl, 77 (Colombier) 45.40.6. 6. Genevieve Kottelat, 75 (Saignelégier) 46.29.4. 7. Nathalie Perrin, 80 (La Chaux-de-Fonds) 46.43.4. 8. Déborah Mägerli, 76 (Valangin) 47.51.2. 9. Gaëlle Widmer, 77 (Neuchâtel) 48.06.0. 10. Anne Simon-Vermot, 74 (La Brévine) 48.08.1. 11. Daniela Giger, 75 (Tramelan) 50.11.5. 12. Corinne Ciceron, 74 (Fribourg) 50.26.9. 13. Audrey Vuille, 78 (Le Locle) 50.34.6. 14. Sheba Corti, 72 (Neuchâtel) 50.55.0. 15. Michèle Jacot, 76 (Bevaix) 51.35.7. 16. Rachel Habegger, 74 (La Chaux-de-Fonds) 51.45.0. 17. Camille Fuchs, 72 (Cortailod) 52.40.9. 18. Martine Burri, 75 (La Côte-aux-Fées) 53.12.7. 19. Chantal Studer, 71 (Corcelles NE) 53.13.8. 20. Marika Gafner, 80 (Fontainemelon) 53.25.5. 21. Corinne Breguet, 76 (Collrane) 53.49.9. 22. Tania Humair, 72 (Neuchâtel) 53.51.4. 23. Barbara Rossit, 73 (La Neuveville) 54.01.0. 24. Melanie Pasquier, 73 (La Chaux-de-Fonds) 54.06.9. 25. Céline Clerc, 76 (Bôle) 54.08.8. 26. Geraldine Schoeni, 79 (Cortailod) 54.09.3. 27. Valérie Betsch, 73 (Colombier NE) 54.13.8. 28. Manon Aeschlimann, 72 (Bôle) 54.15.7. 29. Marielle Geiser, 77 (La Sagne NE) 54.21.2. 30. Anne Chantal Gartenmann, 78 (Le Landeron) 55.37.3. 31. Chantal Bellon, 73 (Neuchâtel) 55.41.4. 32. Rachel Epiny, 73 (Neuchâtel) 55.48.3. 33. Sophie Robyr, 73 (Corin-de-la-Crête) 56.08.3. 34. Christèle Eray, 71 (Les Breuleux) 56.12.9. 35. Lysiane Garatti, 78 (La Chaux-de-Fonds) 56.14.6. 36. Isabelle Serp, 76 (Hauterive) 56.19.6. 37. Marion Gerber, 80 (Heimberg) 56.32.8. 38. Laurence Hirschy, 73 (St-Mimier) 56.42.8. 39. Mireille Pittier, 73 (Savagnier) 56.51.3. 40. Patricia Delay, 74 (Ponts-de-Martel) 57.23.6. 41. Judith Karlen (Neuchâtel) 57.29.7. 42. Petra Kessler, 74 (Neuchâtel) 57.46.3. 43. Biedermann Fatima Voirol, 71 (La Neuveville) 57.54.5. 44. Sandrine Rossel, 78 (La Chaux-de-Fonds) 57.56.5. 45. Agnès Gatschet, 73 (Auvemier) 58.06.9. 46. Rachel Richards, 72 (Montmolin) 58.10.1. 47. Isabelle Boillat, 75 (Le Locle) 58.12.0. 48. Patricia Tische, 80 (Tramelan) 58.33.9. 49. Corinne Stehlin, 73 (Hauterive) 58.47.6. 50. Florence Descombes, 77 (Cressier NE) 59.02.0. 51. Sabine Schwab, 73 (La Chaux-de-Fonds) 59.13.7. 52. Kathrin Huguenin (Ponts-de-Martel) 59.18.8. 53. Rébecca Tramaux, 72 (La Neuveville) 59.26.7. 54. Chantal Maire, 73 (Le Locle) 59.57.6. 55. Sandra Geiersberger, 74 (Couvett) 1:00.06.4. 56. Cynthia D'Amico (Peseux) 1:00.37.0. 57. Valérie Duvelin, 71 (Auvemier) 1:00.41.5. 58. Fabienne Burri, 71 (Yverdon-les-Bains) 1:00.50.4. 59. Jessica Pacifico, 76 (Chambrelin) 1:00.52.6. 60. Sonia Pitter, 71 (Boveresse) 1:00.57.2. 61. Joëlle Perret, 76 (La Brévine) 1:02.02.6. 62. Corinne Yersin, 73 (Yverdon-les-Bains) 1:02.38.5. 63. Mary-Christine Lüthi (St-Mimier) 1:03.32.7. 64. Sylviane Doron, 73 (La Chaux-de-Fonds) 1:03.34.9. 65. Sandrine Cattaneo, 74 (La Chaux-de-Fonds) 1:03.48.5. 66. Laure Guyot, 73 (Neuchâtel) 1:05.47.9. 67. Christine Dreyer, 80 (Môtiers NE) 1:06.31.8. 68. Jasmine Vuille, 71 (La Châtaine) 1:06.34.4. 69. Laurence Roueche, 71 (La Chaux-de-Fonds) 1:07.50.3. 70. Claudine Huguenin, 75 (Gorgier) 1:12.15.8. 71. Séverine Despland, 73 (Bevaix) 1:12.33.1. 72. Anne-Dominique Viennet, 72 (Neuchâtel) 1:12.35.3. 73. Caroline Pauchard, 79 (Le Landeron) 1:14.17.1. 74. Annick Persoz, 72 (Neuchâtel) 1:17.35.9. 75. Christelle Perrenoud, 78 (Cortailod) 1:17.50.6.

Dames II (1961-1970)

1. Fabiola Rueda Opplinger, 63 (Corsier) 40.21.4. 2. Corinne Isler, 66 (La Cibourg) 41.15.0. 3. Simone Bader, 65 (Le Landeron) 44.19.4. 4. Marianne Cuenot, 64 (Cermeux-Péguignot) 44.30.3. 5. Liliane Morgan, 61 (Geneveys-Coffrane) 46.28.7. 6. Andrée-Jeanne Bourquin, 61 (Auvemier) 46.54.6. 7. Nanouche Kausler, 65 (Le Locle) 48.24.0. 8. Tine Rasmussen, 70 (Neuchâtel) 48.35.4. 9. Isabelle Girard, 70 (Pontarlier) 48.53.4. 10. Muellel Jacquin, 61 (F-Rochefort) 48.55.1. 11. Anouk Matthey, 68 (Cortailod) 49.33.1. 12. Sara Grassi, 66 (Neuchâtel) 49.58.0. 13. Sandrine Piaget, 60 (Neuchâtel) 50.02.3. 14. Myriam Meylan, 66 (Neuchâtel) 50.02.9. 15. Elisabeth Mumenthaler, 63 (Gals) 50.11.3. 16. Valérie Chailly, 70 (Boudévillers) 50.29.8. 17. Claudine Vuille, 68 (Le Locle) 50.37.0. 18. Nadine Resin, 64 (Treyvogagnes) 51.53.7. 19. Isabelle Guggisberg, 61 (Le Locle) 51.59.8. 20. Béatrice Bigler, 69 (Rochefort) 52.04.7. 21. Nathalie Presello, 63 (Môtiers NE) 52.11.8. 22. Françoise Schenk, 66 (Marin-Epagnier) 52.32.4. 23. Valentine De Reynier, 70 (Neuchâtel) 52.39.2. 24. Fatima Bärtschi, 62 (St-Aubin NE) 53.23.0. 25. Manon Büstchi-Lopez, 65 (La Chaux-de-Fonds) 53.34.9. 26. Pascale Voegeli, 70 (Areuse) 53.48.8. 27. Isabelle Liechti, 61 (Môtiers NE) 53.52.6. 28. Catherine Marthaler, 66 (La Chaux-de-Fonds) 54.08.6. 29. Armelle Murith, 70 (Geneveys-Coffrane)

54.10.7. 30. Evelyne Wyss, 62 (F-Vaux et Chantgru) 54.45.6. 31. Marie-Claude Locatelli, 66 (La Chaux-de-Fonds) 54.53.9. 32. Marilyn Gatant, 61 (Cormondèche) 55.11.2. 33. Magaly Rosenfeld, 63 (La Chaux-de-Fonds) 55.27.4. 34. Sylvie Cruchet, 69 (Neuchâtel) 55.48.4. 35. Florence Lachat, 67 (Gals) 55.50.0. 36. Frikart Isabelle Vauthier, 63 (Cormaux) 55.54.2. 37. Isabelle Pizzera, 67 (Fontainemelon) 56.14.3. 38. Sophie Stucky, 63 (La Chaux-de-Fonds) 56.24.1. 39. Sandrine Oberson, 62 (Cormondèche) 56.27.3. 40. Myriam Egger, 63 (Le Landeron) 56.28.4. 41. Gabi Hunziker, 65 (Kerzers) 56.37.6. 42. Corinne Cand, 62 (Les Bayards) 56.50.8. 43. Danièle Cuennet, 64 (La Chaux-de-Fonds) 57.04.7. 44. Jill Lillie, 65 (Bevaix) 57.27.9. 45. Sylvie Leresche, 70 (Ballaigues) 57.37.7. 46. Anne-Lise Baume, 67 (Cressier NE) 57.39.1. 47. Florence Thévenaz, 64 (Cortailod) 58.17.6. 48. Muriel Flückiger, 69 (Cormaux NE) 58.24.9. 49. Esther Salvisberg, 64 (Kerzers) 58.39.1. 50. Florence Dell'Atti, 65 (Le Locle) 58.54.6. 51. Isabelle Bourgeois, 65 (F-Les Hopitoux Vieux) 59.29.1. 52. Karin Jeanneret, 67 (Chézard-St-Martin) 59.39.9. 53. Sylvie Schneider, 68 (Neuchâtel) 59.41.5. 54. Véronique Chappatte, 67 (La Chaux-de-Fonds) 1:00.01.0. 55. Claudine Schiess, 70 (La Chaux-de-Fonds) 1:00.07.7. 56. Sylvie Neuhaus, 69 (Colombier NE) 1:00.17.3. 57. Isabelle Russo, 69 (Boudry) 1:00.19.0. 58. Christine Silagy, 65 (Hauterive) 1:00.34.9. 59. Ginette Béguin, 61 (Bevaix) 1:00.51.0. 60. Anne-Christine Girod, 65 (Peseux) 1:00.52.7. 61. Nathalie Burgener, 65 (St-Mimier) 1:00.56.1. 62. Marianne Jacot, 61 (Neuchâtel) 1:01.04.7. 63. Viviane Jeannot, 70 (Les Brenets) 1:01.29.5. 64. Douady Astride Muriset, 62 (St-Aubin NE) 1:01.42.6. 65. Sandra Bassi, 63 (Colombier NE) 1:01.49.9. 66. Sophie Drouin, 64 (La Chaux-de-Fonds) 1:02.30.4. 67. Fabienne Santoli, 65 (Noiraigue) 1:02.42.1. 68. Sabrina Zumehr, 70 (Neuchâtel) 1:03.13.1. 69. Sabine Schwendimann, 68 (Neuchâtel) 1:03.49.0. 70. Catherine Beaud, 65 (Cormondèche) 1:03.54.9. 71. Marianne Karlen, 62 (Vuiteboeu) 1:04.37.7. 72. Doriana Casado, 61 (Couvett) 1:04.45.1. 73. Rose-Marie Reber, 63 (Boudry) 1:06.09.9. 74. Monique Tschanz, 65 (Yverdon-les-Bains) 1:06.19.5. 75. Yveline Maradan, 64 (La Châtaine) 1:06.44.0. 76. Catherine Giauque, 63 (St-Blaise) 1:08.27.1. 77. Béatrice Baud, 69 (Cressier NE) 1:08.55.3. 78. Sandra Joseph, 70 (La Chaux-de-Fonds) 1:09.46.2. 79. Jackie Barbezat, 65 (Boveresse) 1:12.15.0. 80. Sylvia Cavin, 62 (Neuchâtel) 1:14.43.0.

Juniors Dames (1981-1984)

1. Anne Maître, 81 (Colombier NE) 44.27.8. 2. Marion Mordasini, 81 (Couvett) 44.51.3. 3. Aline Leuba, 81 (La Côte-aux-Fées) 46.36.3. 4. Léonie Forestier, 83 (Yverdon-les-Bains) 49.05.7. 5. Sylvie Maître, 82 (Colombier NE) 49.58.8. 6. Céline Auberson, 83 (Colombier NE) 51.29.6. 7. Nathalie-Solange Montandon, 82 (La Chaux-de-Fonds) 53.23.4. 8. Mélanie Chevre, 82 (Dombresson) 54.29.2. 9. Mélanie Jaquet, 84 (Les Planchettes) 55.35.8. 10. Ophélie Noirjean, 82 (Boudry) 56.53.9. 11. Caroline Jeanneret, 83 (Fleurier) 57.55.4. 12. Fanny Aubry, 84 (La Chaux-de-Fonds) 58.25.3. 13. Caroline Perrin, 84 (La Chaux-de-Fonds) 59.07.0. 14. Virginie Couthier, 84 (F-Vaux et Chantegrue) 1:00.05.8. 15. Corinne Lambelet, 84 (La Côte-aux-Fées) 1:00.27.2. 16. Virginie Loozli, 84 (Dombresson) 1:01.43.2. 17. Melinda Casado, 86 (Couvett) 1:02.24.0. 18. Céline Licata, 83 (Fleurier) 1:07.25.9. 19. Myriam Wüthrich, 82 (Neuchâtel) 1:11.16.9. 20. Célia Santos, 84 (Fleurier) 1:22.05.3.

Elites messieurs (1971-1980)

1. Christophe Stauffer, 71 (Corcelles) 33.46.5. 2. Jean-Michel Aubry, 71 (La Chaux-de-Fonds) 35.11.7. 3. Patrick Mayoraz, 77 (Hauterive) 35.43.2. 4. Yvan Perroud, 73 (Neuchâtel) 36.40.1. 5. Thierry Theurillat, 74 (Faby) 38.20.0. 6. Philippe Kitsos, 77 (La Chaux-de-Fonds) 39.05.8. 7. Nicolas Beljean, 76 (St-Blaise) 39.09.8. 8. Pascal Dino, 73 (Neuchâtel) 39.24.2. 9. Laurent Boyrie, 72 (Pontarlier) 39.33.3. 10. Denis Fantino, 71 (Cortailod) 39.41.1. 11. Christian Flückiger, 72 (Travers) 40.09.3. 12. Damien Pellaton, 74 (La Brévine) 40.12.7. 13. Yann Guinand, 80 (Dombresson) 40.13.9. 14. Samuel Jaquet, 75 (F-Villers le Lac) 40.22.6. 15. Louis Jeanneret, 76 (Cernier) 40.42.4. 16. Carlos De Campos, 77 (La Chaux-de-Fonds) 40.43.5. 17. Jean-Marc Monnet, 71 (Colombier NE) 40.44.3. 18. Emmanuel Jeannerod, 71 (F-Petite Chaux) 41.08.4. 19. Amadou Miéville, 80 (Neuchâtel) 41.30.1. 20. Ludovic Ducommun, 75 (Areuse) 41.46.6. 21. Christophe Benoit, 79 (Le Landeron) 41.48.7. 22. Olivier von Dach, 72 (Neuchâtel) 41.49.9. 23. Stephan Gross, 72 (Neuchâtel) 41.53.9. 24. Cédric Schwab, 72 (Ponts-de-Martel) 41.54.5. 25. Daniel Hallimann, 79 (St-Blaise) 41.59.0. 26. John Salberger, 75 (St-Mimier) 42.02.4. 27. Michel Kottelat, 71 (Saignelégier) 42.13.2. 28. David Froment, 73 (La Sagne NE) 42.22.5. 29. Jerome Burri, 73 (Yverdon-les-Bains) 42.43.4. 30. Yann Smith, 71 (Neuchâtel) 42.47.3. 31. Daniele Scardi, 76 (La Chaux-de-Fonds) 42.48.7. 32. Clément Letoublon, 73 (F-Chaudron) 42.49.3. 33. Serge Vallet, 72 (F-Montperreux) 42.50.3. 34. Sylvain Villars, 79 (Neuchâtel) 42.52.8. 35. Basile Schwab, 71 (La Chaux-de-Fonds) 42.54.7. 36. Mario Wyssbrod, 75 (Neuchâtel) 42.58.9. 37. Thierry Jacob, 76 (Rieux) 43.04.8. 38. Bertrand Comtesse, 71 (Vilars NE) 43.09.7. 39. Samuel Vuillemez, 79 (Cermeux-Péguignot) 43.28.9. 40. Ludovic Zürcher (St-Mimier) 43.30.8. 41. Raphaël Brissat, 75 (La Chaux-de-Fonds) 43.46.1. 42. Sébastien Saitre, 76 (Le Locle) 43.51.5. 43. Michael Schmid, 76 (La Brévine) 43.52.5. 44. Alistair Culey, 77 (La Chaux-de-Fonds) 43.53.6. 45. Frédéric Schild, 75 (Neuchâtel) 43.59.1. 46. Jonathan Tate, 75 (Neuchâtel) 43.59.2. 47. Patric Fischer, 76 (Saules NE) 44.03.9. 48. Sylvain Ribaux, 77 (Cormaux NE) 44.09.1. 49. Jean-Bernard Pythou, 78 (Neuchâtel) 44.14.8. 50. Nicolas Allemann, 72 (La Chaux-de-Fonds) 44.24.4. 51. Toto Laurent Winkler, 79 (Renan BE) 44.36.6. 52. Anthony Kullmann, 72 (La Chaux-de-Fonds) 44.42.0. 53. Johann Schmid, 78 (La Brévine) 44.43.0. 54. Lionel Dubois, 80 (La Chaux-de-Fonds) 44.46.3. 55. Olivier Guyot, 78 (La Chaux-de-Fonds) 44.51.0. 56. Gregory Burki, 79 (La Chaux-de-Fonds) 44.53.1. 57. Stefan Winter, 72 (Lausanne) 44.55.4. 58. Roger Sauer, 72 (La Chaux-de-Fonds) 45.07.6. 59. Gilles Renaud, 72 (Neuchâtel) 45.18.0. 60. Hervé Grosjeunier, 76 (La Chaux-de-Fonds) 45.20.4. 61. J.-Garati, 78 (La Chaux-de-Fonds) 45.20.8. 62. Fabio Romano, 72 (Boudry) 45.24.3. 63. Pierre Nanchen, 71 (Cormaux NE) 45.26.1. 64. Pierre Yves Boillat, 73 (Les Breuleux) 45.43.3. 65. François Beutler, 80 (Chambrelin) 45.46.2. 66. Balthazar Gamez, 74 (Neuchâtel) 45.57.5. 67. Philippe Ischer, 72 (Boudry) 46.13.9. 68. Jean-Bernard Russel, 74 (Neuchâtel) 46.25.7. 69. Dominik Riser, 71 (Erlach) 46.27.0. 70. Alain Saudan, 71 (Cressier NE) 46.33.2. 71. Vincent Billieux, 77 (Neuchâtel) 46.44.1. 72. Vincent Delbarre, 71 (La Chaux-de-Fonds) 46.48.7. 73. Michael Surdez, 75 (Hauterive) 46.50.5. 74. Serge Terraz, 76 (Hauterive) 47.01.5. 75. Florian Kohler, 75 (La Brévine) 47.11.2. 76. Vincent Puerari, 78 (Boudry) 47.16.5. 77. Claude Alain Giauque, 71 (Préles) 47.17.3. 78. Laurent Beguelin, 76 (Neuchâtel) 47.18.2. 79. Jean-Marie Stähliberger, 76 (Le Locle) 47.20.0. 80. Stéphane Simon-Vermot (Les Hauts-Geneveys) 47.20.3. 81. David Wintgens, 71 (Neuchâtel) 47.28.8. 82. Baptiste Casali, 78 (La Chaux-de-Fonds) 47.37.2. 83. Baptiste Vredaz, 77 (Concise) 47.43.8. 84. Philippe Schiess (La Chaux-de-Fonds) 47.45.7. 85. Nicolas Feuz, 71 (Neuchâtel) 47.47.3. 86. Edgar Raml, 80 (La Chaux-de-Fonds) 47.51.8. 87. Christophe Pellaton, 74 (Les Bayards) 47.52.9. 88. Stéphane Gaume, 71 (Peseux) 48.02.4. 89. Frédéric Lavault, 71 (Geneveys-Coffrane) 48.06.0. 90. José Ortega, 75 (Neuchâtel) 48.07.1. 91. Michael Gerber, 73 (Neuchâtel) 48.08.4. 92. Etienne Krebs, 72 (La Chaux-de-Fonds) 48.11.5. 93. Thierry Moreau, 80 (Le Locle) 48.22.2. 94. Philippe Gonzalez, 75 (Boudry) 48.26.4. 95. Thierry Chaignat, 74 (La Chaux-de-Fonds) 48.29.2. 96. Sébastien Di Luca, 72 (Les Hauts-Geneveys) 48.32.6. 97. Benoît Berger, 76 (Estavayer-le-Lac) 48.32.7. 98. Michael Dufour, 74 (La Chaux-de-Fonds) 48.42.3. 99. Sébastien Dubail, 71 (Cortailod) 48.44.3. 100. Patrick Rufflé (Le Landeron) 48.47.6. 101. Luigi De Giorgi (Auvemier) 49.03.5. 102. Christophe Vermet, 77 (La Chaux-de-Fonds) 49.04.0. 103. Cédric Bivat, 71 (Valangin) 49.10.4. 104. Steeve Michoud, 71 (St-Blaise) 49.17.1. 105. Ludovic Aubry, 74 (La Chaux-de-Fonds) 49.20.7. 106. Matthieu Guinand, 76 (La Chaux-de-Fonds) 49.25.3. 107. Thierry

Baillod, 52 (Vaumarcus) 1:07.15.3. 81. Sylvia Rollier, 49 (Sauges NE) 1:07.34.9. 82. Ariane Cand, 48 (Neuchâtel) 1:09.16.2. 83. Marguerite Joerg, 53 (La Chaux-de-Fonds) 1:09.57.2. 84. Nicole Jaquet, 54 (Les Planchettes) 1:11.55.3. 85. Jacqueline Auclair, 47 (Fleurier) 1:18.20.9.

Juniors Messieurs (1981-1984)

1. Anne Maître, 81 (Colombier NE) 44.27.8. 2. Marion Mordasini, 81 (Couvett) 44.51.3. 3. Aline Leuba, 81 (La Côte-aux-Fées) 46.36.3. 4. Léonie Forestier, 83 (Yverdon-les-Bains) 49.05.7. 5. Sylvie Maître, 82 (Colombier NE) 49.58.8. 6. Céline Auberson, 83 (Colombier NE) 51.29.6. 7. Nathalie-Solange Montandon, 82 (La Chaux-de-Fonds) 53.23.4. 8. Mélanie Chevre, 82 (Dombresson) 54.29.2. 9. Mélanie Jaquet, 84 (Les Planchettes) 55.35.8. 10. Ophélie Noirjean, 82 (Boudry) 56.53.9. 11. Caroline Jeanneret, 83 (Fleurier) 57.55.4. 12. Fanny Aubry, 84 (La Chaux-de-Fonds) 58.25.3. 13. Caroline Perrin, 84 (La Chaux-de-Fonds) 59.07.0. 14. Virginie Couthier, 84 (F-Vaux et Chantegrue) 1:00.05.8. 15. Corinne Lambelet, 84 (La Côte-aux-Fées) 1:00.27.2. 16. Virginie Loozli, 84 (Dombresson) 1:01.43.2. 17. Melinda Casado, 86 (Couvett) 1:02.24.0. 18. Céline Licata, 83 (Fleurier) 1:07.25.9. 19. Myriam Wüthrich, 82 (Neuchâtel) 1:11.16.9. 20. Célia Santos, 84 (Fleurier) 1:22.05.3.

Elites messieurs (1971-1980)

1. Christophe Stauffer, 71 (Corcelles) 33.46.5. 2. Jean-Michel Aubry, 71 (La Chaux-de-Fonds) 35.11.7. 3. Patrick Mayoraz, 77 (Hauterive) 35.43.2. 4. Yvan Perroud, 73 (Neuchâtel) 36.40.1. 5. Thierry Theurillat, 74 (Faby) 38.20.0. 6. Philippe Kitsos, 77 (La Chaux-de-Fonds) 39.05.8. 7. Nicolas Beljean, 76 (St-Blaise) 39.09.8. 8. Pascal Dino, 73 (Neuchâtel) 39.24.2. 9. Laurent Boyrie, 72 (Pontarlier) 39.33.3. 10. Denis Fantino, 71 (Cortailod) 39.41.1. 11. Christian Flückiger, 72 (Travers) 40.09.3. 12. Damien Pellaton, 74 (La Brévine) 40.12.7. 13. Yann Guinand, 80 (Dombresson) 40.13.9. 14. Samuel Jaquet, 75 (F-Villers le Lac) 40.22.6. 15. Louis Jeanneret, 76 (Cernier) 40.42.4. 16. Carlos De Campos, 77 (La Chaux-de-Fonds) 40.43.5. 17. Jean-Marc Monnet, 71 (Colombier NE) 40.44.3. 18. Emmanuel Jeannerod, 71 (F-Petite Chaux) 41.08.4. 19. Amadou Miéville, 80 (Neuchâtel) 41.30.1. 20. Ludovic Ducommun, 75 (Areuse) 41.46.6. 21. Christophe Benoit, 79 (Le Landeron) 41.48.7. 22. Olivier von Dach, 72 (Neuchâtel) 41.49.9. 23. Stephan Gross, 72 (Neuchâtel) 41.53.9. 24. Cédric Schwab, 72 (Ponts-de-Martel) 41.54.5. 25. Daniel Hallimann, 79 (St-Blaise) 41.59.0. 26. John Salberger, 75 (St-Mimier) 42.02.4. 27. Michel Kottelat, 71 (Saignelégier) 42.13.2. 28. David Froment, 73 (La Sagne NE) 42.22.5. 29. Jerome Burri, 73 (Yverdon-les-Bains) 42.43.4. 30. Yann Smith, 71 (Neuchâtel) 42.47.3. 31. Daniele Scardi, 76 (La Chaux-de-Fonds) 42.48.7. 32. Clément Letoublon, 73 (F-Chaudron) 42.49.3. 33. Serge Vallet, 72 (F-Montperreux) 42.50.3. 34. Sylvain Villars, 79 (Neuchâtel) 42.52.8. 35. Basile Schwab, 71 (La Chaux-de-Fonds) 42.54.7. 36. Mario Wyssbrod, 75 (Neuchâtel) 42.58.9. 37. Thierry Jacob, 76 (Rieux) 43.04.8. 38. Bertrand Comtesse, 71 (Vilars NE) 43.09.7. 39. Samuel Vuillemez, 79 (Cermeux-Péguignot) 43.28.9. 40. Ludovic Zürcher (St-Mimier) 43.30.8. 41. Raphaël Brissat, 75 (La Chaux-de-Fonds) 43.46.1. 42. Sébastien Saitre, 76 (Le Locle) 43.51.5. 43. Michael Schmid, 76 (La Brévine) 43.52.5. 44. Alistair Culey, 77 (La Chaux-de-Fonds) 43.53.6. 45. Frédéric Schild, 75 (Neuchâtel) 43.59.1. 46. Jonathan Tate, 75 (Neuchâtel) 43.59.2. 47. Patric Fischer, 76 (Saules NE) 44.03.9. 48. Sylvain Ribaux, 77 (Cormaux NE) 44.09.1. 49. Jean-Bernard Pythou, 78 (Neuchâtel) 44.14.8. 50. Nicolas Allemann, 72 (La Chaux-de-Fonds) 44.24.4. 51. Toto Laurent Winkler, 79 (Renan BE) 44.36.6. 52. Anthony Kullmann, 72 (La Chaux-de-Fonds) 44.42.0. 53. Johann Schmid, 78 (La Brévine) 44.43.0. 54. Lionel Dubois, 80 (La Chaux-de-Fonds) 44.46.3. 55. Olivier Guyot, 78 (La Chaux-de-Fonds) 44.51.0. 56. Gregory Burki, 79 (La Chaux-de-Fonds) 44.53.1. 57. Stefan Winter, 72 (Lausanne) 44.55.4. 58. Roger Sauer, 72 (La Chaux-de-Fonds) 45.07.6. 59. Gilles Renaud, 72 (Neuchâtel) 45.18.0. 60. Hervé Grosjeunier, 76 (La Chaux-de-Fonds) 45.20.4. 61. J.-Garati, 78 (La Chaux-de-Fonds) 45.20.8. 62. Fabio Romano, 72 (Boudry) 45.24.3. 63. Pierre Nanchen, 71 (Cormaux NE) 45.26.1. 64. Pierre Yves Boillat, 73 (Les Breuleux) 45.43.3. 65. François Beutler, 80 (Chambrelin) 45.46.2. 66. Balthazar Gamez, 74 (Neuchâtel) 45.57.5. 67. Philippe Ischer, 72 (Boudry) 46.13.9. 68. Jean-Bernard Russel, 74 (Neuchâtel) 46.25.7. 69. Dominik Riser, 71 (Erlach) 46.27.0. 70. Alain Saudan, 71 (Cressier NE) 46.33.2. 71. Vincent Billieux, 77 (Neuchâtel) 46.44.1. 72. Vincent Delbarre, 71 (La Chaux-de-Fonds) 46.48.7. 73. Michael Surdez, 75 (Hauterive) 46.50.5. 74. Serge Terraz, 76 (Hauterive) 47.01.5. 75. Florian Kohler, 75 (La Brévine) 47.11.2. 76. Vincent Puerari, 78 (Boudry) 47.16.5. 77. Claude Alain Giauque, 71 (Préles) 47.17.3. 78. Laurent Beguelin, 76 (Neuchâtel) 47.18.2. 79. Jean-Marie Stähliberger, 76 (Le Locle) 47.20.0. 80. Stéphane Simon-Vermot (Les Hauts-Geneveys) 47.20.3. 81. David Wintgens, 71 (Neuchâtel) 47.28.8. 82. Baptiste Casali, 78 (La Chaux-de-Fonds) 47.37.2. 83. Baptiste Vredaz, 77 (Concise) 47.43.8. 84. Philippe Schiess (La Chaux-de-Fonds) 47.45.7. 85. Nicolas Feuz, 71 (Neuchâtel) 47.47.3. 86. Edgar Raml, 80 (La Chaux-de-Fonds) 47.51.8. 87. Christophe Pellaton, 74 (Les Bayards) 47.52.9. 88. Stéphane Gaume, 71 (Peseux) 48.02.4. 89. Frédéric Lavault, 71 (Geneveys-Coffrane) 48.06.0. 90. José Ortega, 75 (Neuchâtel) 48.07.1. 91. Michael Gerber, 73 (Neuchâtel) 48.08.4. 92. Etienne Krebs, 72 (La Chaux-de-Fonds) 48.11.5. 93. Thierry Moreau, 80 (Le Locle) 48.22.2. 94. Philippe Gonzalez, 75 (Boudry) 48.26.4. 95. Thierry Chaignat, 74 (La Chaux-de-Fonds) 48.29.2. 96. Sébastien Di Luca, 72 (Les Hauts-Geneveys) 48.32.6. 97. Benoît Berger, 76 (Estavayer-le-Lac) 48.32.7. 98. Michael Dufour, 74 (La Chaux-de-Fonds) 48.42.3. 99. Sébastien Dubail, 71 (Cortailod) 48.44.3. 100. Patrick Rufflé (Le Landeron) 48.47.6. 101. Luigi De Giorgi (Auvemier) 49.03.5. 102. Christophe Vermet, 77 (La Chaux-de-Fonds) 49.04.0. 103. Cédric Bivat, 71 (Valangin) 49.10.4. 104. Steeve Michoud, 71 (St-Blaise) 49.17.1. 105. Ludovic Aubry, 74 (La Chaux-de-Fonds) 49.20.7. 106. Matthieu Guinand, 76 (La Chaux-de-Fonds) 49.25.3. 107. Thierry

Beausire, 77 (Marin-Epagnier) 49.29.7. 108. Guillaume Mairy, 74 (Fleurier) 49.30.6. 109. Halli Kelmendi, 79 (Gümligen) 49.32.3. 110. Dominique Beut



List of names and numbers for Filles II (1990-1991) category, including names like Tiffany Langel, Stéphanie Kull, etc.

List of names and numbers for Filles I (1992-1993) category, including names like Laurent Gossauer, Jérémie Jordan, etc.

List of names and numbers for Filles II (1998-1999) category, including names like Audrey Virgilio, Anaelle Boichat, etc.

List of names and numbers for Filles I (1992-1993) category, including names like Anouck Francillon, Joana Gianni, etc.

Ravitaillement offert par MIGROS logo and text.

Tour du Canton Classements (suite)

Competition results for Roger Schweizer, Daniel Pellaton, Philippe Meyer, etc. in various categories.

Competition results for Pierre Muller, Team Xactform, Stonehage SA, etc. in various categories.

Competition results for Dombresson, Loric Grand, Cressier NE, etc. in various categories.

Garçons III (1988-1989)

List of names and numbers for Garçons III (1988-1989) category, including names like Ludovic Bazzan, Timothy Langel, etc.

Garçons II (1992-1993)

List of names and numbers for Garçons II (1992-1993) category, including names like Patrick Buehler, Théophile Puemi, etc.

Garçons III (1988-1989)

List of names and numbers for Garçons III (1988-1989) category, including names like Laurent Gossauer, Jérémie Jordan, etc.

Garçons II (1992-1993)

List of names and numbers for Garçons II (1992-1993) category, including names like Anouck Francillon, Joana Gianni, etc.

Vétérans (1950 et plus âgés)

List of names and numbers for Vétérans (1950 et plus âgés) category, including names like Heinz Hugli, René Däppen, etc.

Juniors (1984-1984)

List of names and numbers for Juniors (1984-1984) category, including names like Baptiste Rollier, David Perrin, etc.

Equipés

List of names and numbers for Equipés category, including names like BEPSA-REBOK, Team MP Sport, etc.

SPONSOR PRINCIPAL logo and BCN logo.

TOUR DU CANTON logo and event information for the next stage.

SPONSOR logo and winterthur logo.

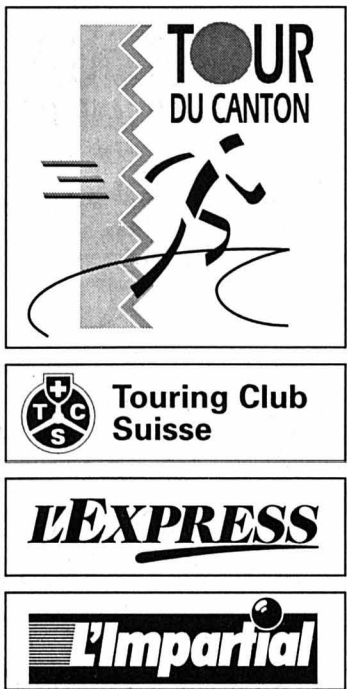

Tour du Canton Classements (suite)

(Boudry) 22.52.8. 30. Natacha Mano, 89 (La Chaux-de-Fonds) 23.19.2. 31. Claudine Gabriel, 89 (Boudry) 23.34.2. 32. Nathalie Frei, 89 (La Chaux-de-Fonds) 24.02.1. 33. Cindy Cattin, 88 (Les Bois) 24.14.6. 34. Andréa De Cesare, 88 (Le Locle) 24.22.2. 35. Isabelle Perrin, 89 (Ponceuse-Mutx) 24.59.1. 36. Morgane Raso, 89 (Dombresson) 26.12.9. 37. Celcébil Selmane, 88 (Le Locle) 27.40.3. 38. Sarah Pettipierre, 89 (Boveresse) 28.22.3. 39. Aline Straussack, 88 (Cressier NE) 31.35.7. 40. Emy Hügli, 88 (Cressier NE) 31.40.0.

Filles IV (1985-1987)
1. Christel Matthey, 85 (Montmollin) 15.58.0. 2. Natacha Monnet, 85 (La Chaux-de-Fonds) 16.16.2. 3. Laure Virgilio, 86 (Fleurier) 16.40.6. 4. Léa Willemin, 86 (La Chaux-de-Fonds) 17.12.8. 5. Alexandra Khebnikov, 85 (Neuchâtel) 17.14.0. 6. Fanny Calame, 87 (Pons-de-Martel) 17.18.6. 7. Laura Agostini, 87 (La Chaux-de-Fonds) 17.20.0. 8. Christelle Huguenin, 87 (Les Bayards) 17.22.0. 9. Audrey Mermillon, 87 (La Chaux-de-Fonds) 17.32.0. 10. Athalie Gosteli, 86 (La Brévine) 17.41.7. 11. Camille Rollier, 86 (Valangin) 17.52.2. 12. Auriane Etter, 85 (La Chaux-de-Fonds) 18.17.8. 13. Samantha Huguenin, 86 (Le Brouillet) 18.18.3. 14. Laure Bouquet, 86 (Boveresse) 18.20.4. 15. Lucie Jeanbourquin, 87 (La Chaux-de-Fonds) 18.55.6. 16. Marina Kissig, 86 (Fleurier) 19.04.4. 17. Sabrina Jaquet, 87 (Les Planchettes) 19.31.5. 18. Josette Maeder, 86 (Le Brouillet) 19.36.9. 19. Virginie Schneider, 87 (St-Imier) 19.57.2. 20. Corinne Kiper, 85 (La Brévine) 20.16.6. 21. Camille Chardon, 87 (Bevaix) 20.17.2. 22. Noémie Allemann, 85 (Colombier NE) 20.21.2. 23. Solange Perez, 85 (Le Locle) 20.21.9. 24. Nadia Vuilleumier, 87 (Le Locle) 20.37.2. 25. Chloé Havlicek, 86 (Chézard-St-Martin) 20.54.7. 26. Harmony Morand, 86 (La Brévine) 20.55.4. 27. Marlyse Keller, 87 (Peseux) 21.23.9. 28. Déborah Amstutz, 87 (Villiers) 21.34.1. 29. Sarah Cardoso, 87 (CH) 21.44.4. 30. Cosette Stürmegg, 87 (Môtiers NE) 22.16.3. 31. Ophélie Brunner, 87 (Les Verrières) 22.26.8. 32. Céline Diethelm, 86 (Villiers) 22.29.4. 33. Yasmina Chagra, 87 (Dombresson) 24.25.2. 34. N'Lisa Madeleine Baptista, 87 (Dombresson) 25.04.6. 35. Cindy Krebs, 87 (Dombresson) 30.59.1.

GÉNÉRAL

Dames I (1971-1980)
1. Angeline Joly, 74 (Cernier) 2:42.56.5. 2. Corinne Schweizer, 77 (Ins) 2:58.23.7. 3. Jessica Haenni, 76 (La Chaux-de-Fonds) 3:01.00.6. 4. Fabienne Saner, 77 (Alle) 3:01.58.6. 5. Geneviève Kottelat, 75 (Saignelégier) 3:04.49.0. 6. Déborah Mägerli, 76 (Valangin) 3:10.23.3. 7. Anne Simon-Vermot, 74 (La Brévine) 3:13.27.5. 8. Gaele Widmer, 77 (Neuchâtel) 3:15.04.3. 9. Corinne Ciceron, 74 (Fribourg) 3:23.21.6. 10. Daniela Gyger, 75 (Tramelan) 3:26.12.9. 11. Audrey Vuille, 78 (Le Locle) 3:26.24.3. 12. Martine Burri, 75 (La Côte-aux-Fées) 3:30.48.0. 13. Rachel Habegger, 74 (La Chaux-de-Fonds) 3:31.19.4. 14. Tania Humair, 72 (Neuchâtel) 3:34.24.4. 15. Chantal Studer, 71 (Corcelles NE) 3:35.38.7. 16. Corinne Breguet, 76 (Collrane) 3:36.25.5. 17. Marika Gafner, 80 (Fontainemelon) 3:39.57.0. 18. Céline Clerc, 76 (Bôle) 3:40.13.2. 19. Melanie Pasquier, 73 (La Chaux-de-Fonds) 3:40.16.6. 20. Marielle Geiser, 77 (La Sagne NE) 3:40.37.7. 21. Valérie Bettez, 73 (Colombier NE) 3:41.53.6. 22. Manon Aeschlimann, 72 (Bôle) 3:43.23.2. 23. Anne Chantal Gartenmann, 78 (Le Landeron) 3:44.18.4. 24. Chantal Bellon, 73 (Neuchâtel) 3:45.41.6. 25. Isabelle Serp, 76 (Hauterive) 3:46.00.8. 26. Mireille Pittier, 73 (Savagnin) 3:46.01.0. 27. Christèle Eray, 71 (Les Breuleux) 3:46.55.3. 28. Laurence Hirschy, 73 (St-Imier) 3:47.45.1. 29. Rachel Epiney, 73 (Neuchâtel) 3:48.38.8. 30. Petra Kessler, 74 (Neuchâtel) 3:52.29.0. 31. Judith Karlen (Neuchâtel) 3:52.30.2. 32. Patricia Delay, 74 (Pons-de-Martel) 3:52.36.9. 33. Corinne Stehlin, 73 (Hauterive) 3:53.51.1. 34. Biedermann Fatima Vioral, 71 (La Neuveville) 3:55.26.6. 35. Florence Descombes, 77 (Cressier NE) 3:57.26.1. 36. Sandrine Rossel, 78 (La Chaux-de-Fonds) 3:59.05.8. 37. Isabelle Boillat, 75 (Le Locle) 3:59.21.0. 38. Kathrin Huguenin (Pons-de-Martel) 4:00.27.5. 39. Sabine Schwab, 73 (La Chaux-de-Fonds) 4:00.52.8. 40. Cynthia D'Amico (Peseux) 4:02.03.3. 41. Jessica Pacifico, 76 (Chambrelin) 4:03.59.1. 42. Chantal Maïre, 73 (Le Locle) 4:04.03.4. 43. Sandra Geiersberger, 74 (Couvett) 4:04.21.2. 44. Fabienne Burri, 71 (Yverdon-les-Bains) 4:06.05.4. 45. Sonia Pittet, 71 (Boveresse) 4:09.58.9. 46. Valérie Duvanel, 71 (Auvernier) 4:10.00.8. 47. Sylviane Doron, 73 (La Chaux-de-Fonds) 4:18.00.6. 48. Corinne Yersin, 73 (Yverdon-les-Bains) 4:18.51.7. 49. Christine Dreyer, 80 (Môtiers NE) 4:35.36.3. 50. Claudine Huguenin, 75 (Gorgier) 4:52.23.0. 51. Séverine Despland, 73 (Bevaix) 5:06.06.4. 52. Christelle Perrenoud, 78 (Cortaillood) 5:16.00.3. 53. Tania Trussel, 80 (Chambrelin) 2:37.55.8. 54. Geraldine Schoeni, 79 (Cortaillood) 2:42.25.5. 55. Camille Fuchs, 72 (Cortaillood)

2:46.20.6. 56. Rachel Richards, 72 (Montmollin) 2:46.52.1. 57. Barbara Rossit, 73 (La Neuveville) 2:51.56.0. 58. Lysiane Garatti, 78 (La Chaux-de-Fonds) 2:59.07.7. 59. Patricia Tèche, 80 (Tramelan) 3:00.59.9. 60. Agnès Gatschet, 73 (Auvernier) 3:02.42.6. 61. Joëlle Perret, 76 (La Brévine) 3:02.59.9. 62. Jasmine Vuille, 71 (La Châtagne) 3:08.20.6. 63. Sandrine Cattaneo, 74 (La Chaux-de-Fonds) 3:15.03.0. 64. Laure Guyot, 73 (Neuchâtel) 3:19.26.3. 65. Annick Persoz, 72 (Neuchâtel) 4:05.08.5. 66. Nathalie Perrin, 80 (La Chaux-de-Fonds) 1:26.58.3. 67. Sylvie Grezet, 75 (Genève) 1:27.31.8. 68. Isaline Kraehenbuehl, 77 (Colombier) 1:29.28.0. 69. Michèle Jacot, 76 (Bevaix) 1:40.14.7. 70. Sheba Corti, 72 (Neuchâtel) 1:41.04.8. 71. Sandrine Guillemin, 75 (F-Remoray Boujeons) 1:46.29.6. 72. Laurence Simon-Vermot, 77 (La Chaux-du-Milieu) 1:53.42.3. 73. Rébecca Traumaux, 72 (La Neuveville) 1:57.55.3. 74. Sophie Robry, 73 (Corin-de-la-Crête) 2:00.17.0. 75. Fabienne Haldi, 73 (Les Verrières) 2:17.26.1. 76. Anne-Dominique Viennet, 72 (Neuchâtel) 2:32.15.8. 77. Caroline Pauchard, 79 (Le Landeron) 2:45.06.8. 78. Catherine Kaiser, 78 (Delémont) 4:25.07.9. Francine Tritten, 71 (Neuchâtel) 49.53.1. 80. Barbara Willen, 80 (Biel/Bienne) 51.02.9. 81. Karin Gerber, 71 (Bern) 53.06.4. 82. Marielle Ricottier, 75 (Neuchâtel) 55.08.2. 83. Marion Gerber, 80 (Heimberg) 56.32.8. 84. Valérie Matile, 71 (Hauterive) 1:01.31.1. 85. Marie-Christine Lüthi (St-Imier) 1:03.32.7. 86. Brigitta Deneef, 73 (La Neuveville) 1:06.04.0. 87. Laurence Rouche, 71 (La Chaux-de-Fonds) 1:07.50.3. 88. Viviane Landry, 73 (Travers) 1:10.47.0. 89. Sophie Genillard, 73 (Currendlin) 1:11.36.7. 90. Sylvie Gobat, 73 (Montier) 1:11.37.6. 91. Joëlle Fallet, 71 (Montezillon) 1:12.10.6.

Dames II (1961-1970)
1. Fabiola Rueda Opplinger, 63 (Corsier) 2:36.35.1. 2. Corinne Isler, 66 (La Cibourg) 2:47.17.0. 3. Marianne Cuenot, 64 (Cermeux-Péguignot) 2:57.10.9. 4. Andrée-Jeanne Bourquin, 61 (Auvernier) 3:09.49.6. 5. Mueille Jacquin, 61 (F-Rochegny) 3:19.03.0. 6. Isabelle Girard, 70 (F-Pontarlier) 3:19.15.9. 7. Anouk Matthey, 68 (Cortaillood) 3:19.48.6. 8. Myriam Meylan, 66 (Neuchâtel) 3:21.11.1. 9. Sara Grassi, 56 (Neuchâtel) 3:21.41.3. 10. Elisabeth Mumenthaler, 63 (Gals) 3:22.05.8. 11. Valérie Chailly, 70 (Boudry) 3:22.08.3. 12. Sandrine Piaget, 70 (Neuchâtel) 3:23.31.1. 13. Claudine Vuille, 68 (Le Locle) 3:24.46.9. 14. Françoise Schenk, 66 (Marin-Epagnier) 3:26.34.3. 15. Nathalie Presello, 63 (Môtiers NE) 3:29.13.6. 16. Béatrice Bigler, 69 (Rochefort) 3:29.48.3. 17. Valentine De Reynier, 70 (Neuchâtel) 3:30.15.9. 18. Isabelle Guggisberg, 61 (Le Locle) 3:30.16.8. 19. Isabelle Liechti, 61 (Môtiers NE) 3:33.40.1. 20. Manon Bärtschi-Lopez, 65 (La Chaux-de-Fonds) 3:33.54.6. 21. Pascale Voegeli, 70 (Areuse) 3:36.47.8. 22. Catherine Marthaler, 66 (La Chaux-de-Fonds) 3:37.25.4. 23. Marie-Claude Locatelli, 66 (La Chaux-de-Fonds) 3:39.23.0. 24. Magaly Rosenfeld, 63 (La Chaux-de-Fonds) 3:40.39.9. 25. Sylvie Cruchet, 69 (Neuchâtel) 3:42.10.9. 26. Armelie Murith, 70 (Geneveys-Collrane) 3:44.06.6. 27. Evelyn Wyss, 62 (St-Vaux et Chantgrue) 3:44.42.2. 28. Sophie Stucky, 63 (La Chaux-de-Fonds) 3:44.50.8. 29. Myriam Egger, 63 (Le Landeron) 3:46.11.1. 30. Sandrine Oberson, 62 (Cormondrèche) 3:46.42.3. 31. Jilli Lillie, 65 (Bevaix) 3:46.50.3. 32. Frikart Isabelle Vauthier, 63 (Cornaux) 3:47.07.1. 33. Florence Lachat, 67 (Gals) 3:48.25.4. 34. Gabi Hunziker, 65 (Kerzers) 3:48.48.2. 35. Isabelle Pizzera, 67 (Fontainemelon) 3:50.41.3. 36. Corinne Cand, 62 (Les Bayards) 3:52.01.6. 37. Danièle Cuennet, 64 (La Chaux-de-Fonds) 3:52.22.3. 38. Anne-Lise Baume, 67 (Cressier NE) 3:55.09.0. 39. Florence Thévenaz, 64 (Cortaillood) 3:55.24.9. 40. Isabelle Bourgeois, 65 (F-Les Hôpitaux-Vieux) 3:56.48.6. 41. Florence Dell'Auti, 76 (Le Locle) 3:59.36.7. 42. Esther Salvisberg, 64 (Kerzers) 4:00.55.4. 43. Sylvie Schneider, 65 (Neuchâtel) 4:01.47.4. 44. Claudine Schiess, 70 (La Chaux-de-Fonds) 4:02.01.9. 45. Marianne Jacot, 61 (Neuchâtel) 4:04.11.7. 46. Véronique Chappatte, 67 (La Chaux-de-Fonds) 4:04.23.4. 47. Isabelle Russo, 69 (Boudry) 4:04.30.1. 48. Christine Silagy, 65 (Hauterive) 4:05.01.3. 49. Viviane Jeannot, 70 (Les Brenets) 4:06.46.4. 50. Ginette Béguin, 61 (Bevaix) 4:06.52.9. 51. Douady Astride Muriset, 62 (St-Aubin NE) 4:10.14.7. 52. Anne-Christine Girod, 65 (Peseux) 4:10.23.7. 53. Sandra Bassi, 63 (Colombier NE) 4:13.51.6. 54. Fabienne Santoli, 65 (Noiraigue) 4:14.48.3. 55. Marianne Karlen, 62 (Vuitebois) 4:18.24.6. 56. Dorianna Casado, 61 (Couvett) 4:18.55.0. 57. Sophie Drouin, 64 (La Chaux-de-Fonds) 4:19.06.6. 58. Yveline Maradan, 64 (La Châtagne) 4:31.22.6. 59. Monique Tschanz, 65 (Yverdon-les-Bains) 4:36.49.0. 60. Catherine Giauque, 63 (St-Blaise) 4:39.09.0. 61. Béatrice Baud, 69 (Cressier NE) 4:41.57.8. 62. Sandra Joseph, 70 (La Chaux-de-Fonds) 4:49.01.2. 63. Jylvia Cavin, 62 (Neuchâtel) 4:57.57.7. 64. Jackie Barbezat, 65 (Boveresse) 5:01.46.6. 65. Liliane Morgan, 61 (Geneveys-Collrane) 2:26.27.3. 66. Nanouche Kaussler, 65 (Le Locle) 2:34.02.3. 67. Fatima Baptista, 62 (St-Aubin NE) 2:43.05.1. 68. Nadine Resin, 64 (Treycoyvaiges) 2:53.45.6. 69. Sabrina Zulkheer, 70 (Neuchâtel) 2:56.09.7. 70. Sylvie Neuhaus, 69 (Colombier NE) 3:05.19.9. 71. Gabrielle Gougillot, 65 (Corcelles NE) 3:17.34.9. 72. Simone Bader, 65 (Le Landeron) 1:33.23.4. 73. Nathalie Barbezat, 70 (Biel/Bienne) 1:35.40.2. 74. Corinne Rumlly, 61 (Neuchâtel) 1:35.55.6. 75. Aline Moser, 69 (Neuchâtel) 1:45.07.6. 76. Elyane Poisson, 69 (La Chaux-de-Fonds) 1:45.25.5. 77. Marilyn Gatant, 61 (Cormondrèche) 1:47.47.6. 78. Anne Marie Mayerat, 61 (Neuchâtel) 1:49.38.5. 79. Sandrine Epiny-Flück, 67 (Zinal) 1:52.29.1. 80. Claudia Gené, 63 (La Chaux-de-Fonds) 1:59.22.5. 81. Catherine Beaud, 65 (Cormondrèche) 2:02.57.2. 82. Sabine Schwendimann, 68 (Neuchâtel) 2:04.35.1. 83. Gabrielle Matthey, 63 (La Ferrière) 2:06.14.2. 84. Nicole Ricklin, 68 (St. Gallen) 4:01.11.2. 85. Time Rasmussen, 70 (Neuchâtel) 4:35.4. 86. Barbara Chevalley, 67 (Yverdon-les-Bains) 4:59.52.2. 87. Caroline Rudin, 64 (St-Aubin-Sauges) 50.54.1. 88. Valérie Burri, 70 (Neuchâtel) 51.02.7. 89. Sabine Mamie, 62 (La Neuveville) 52.04.2. 90. Sylvie Leresche, 70 (Ballaignes) 57.37.9. 91. Anne Morales, 64 (Bôle) 57.47.3. 92. Muriel Flückiger, 69 (Cornaux NE) 58.24.9. 93.

Karin Jeannerat, 67 (Chézard-St-Martin) 59.39.9. 94. Marie-Christine Pedimina, 67 (St-Aubin NE) 1:00.09.9. 95. Judith Cattin, 63 (La Chaux-de-Fonds) 1:00.45.8. 96. Nathalie Burgener, 65 (St-Imier) 1:00.56.1. 97. Joëlle Valobonsi, 69 (Provençe) 1:02.17.9. 98. Rose-Marie Reber, 63 (Boudry) 1:06.09.9. 99. Marie-France Pittet, 64 (Boudry) 1:06.57.0. 100. Christine Racine, 63 (Boveresse) 1:16.56.1.

Dames III (1960 et plus âgées)
1. Mariette Gogniat, 53 (Lajoux JU) 2:54.10.9. 2. Elisabeth Vitaliani, 54 (Marin-Epagnier) 3:02.59.1. 3. Bénédicte Bacchi, 60 (Erlach) 3:04.20.7. 4. Françoise Thuler, 53 (Cornaux) 3:05.32.9. 5. Désirée Grimm, 60 (St-Blaise) 3:18.44.7. 6. Jocelyne Hirz, 56 (Cornaux) 3:22.11.0. 7. Silvana Ferrari, 47 (Couvett) 3:23.13.9. 8. Claire-Lise Brunner, 60 (La Chaux-de-Fonds) 3:23.38.4. 9. Brigitte Arnoux, 56 (La Chaux-de-Fonds) 3:24.19.5. 10. Gasser Liselotte Bilat, 58 (La Chaux-de-Fonds) 3:27.38.5. 11. Sylvie Gossauer, 57 (Boudry) 3:28.04.5. 12. Gisèle Vogel, 52 (La Chaux-de-Fonds) 3:29.59.7. 13. Josette Robert, 57 (La Chaux-du-Milieu) 3:32.46.4. 14. Rolande Beureux, 55 (Boudry) 3:35.00.9. 15. Charlotte Wyss, 54 (La Chaux-de-Fonds) 3:35.36.6. 16. Monique Seiler, 57 (Hauterive) 3:37.54.4. 17. Jaqueline Colomb, 58 (Colombier) 3:39.15.6. 18. Yvonne Bach, 52 (Hauterive) 3:39.28.4. 19. Mireille Troillet, 55 (Henniez) 3:39.46.6. 20. Claudine Bonjour, 58 (Cortaillood) 3:40.36.4. 21. Marianne Lièvre, 60 (Cudrefin) 3:40.42.9. 22. Jaqueline Petermann, 47 (La Chaux-de-Fonds) 3:41.05.0. 23. Dora Meisterhans, 47 (Boudry) 3:41.37.3. 24. Christiane Fankhauser, 60 (Peseux) 3:42.39.6. 25. Bernadette Schroeter, 47 (Lugmore) 3:43.41.9. 26. Christiane Schumacher, 60 (Pons-de-Martel) 3:44.42.7. 27. Deborah Nori, 59 (Gorgier) 3:50.58.3. 28. Cora Lemansy, 59 (Bôle) 3:52.49.29. Sandra Mori, 51 (St-Aubin NE) 3:53.00.4. 30. Martine Gigon, 49 (La Chaux-de-Fonds) 3:55.53.5. 31. Evelyn Schmid, 51 (La Brévine) 3:56.18.8. 32. Chantal Engisch, 52 (La Chaux-de-Fonds) 3:56.55.3. 33. Claudette Porret, 57 (La Chaux-de-Fonds) 3:58.03.3. 34. Doris Weber, 41 (St-Blaise) 3:58.51.4. 35. Maïthe Houze, 58 (Fleurier) 4:00.30.9. 36. Christine Vaucher, 47 (Neuchâtel) 4:00.31.4. 37. Hélène Magnin, 48 (Boudry) 4:02.22.7. 38. Yvette Morand, 56 (La Brévine) 4:02.53.0. 39. Odile Sirugue, 51 (F-Ste Colombe) 4:03.42.2. 40. Monique Bouteçon, 47 (F-Arcou) 4:03.46.2. 41. Joëlle Montandon, 54 (Marin-Epagnier) 4:04.14.0. 42. Catherine Rossier, 57 (Chézard-St-Martin) 4:06.01.7. 43. Nicole Godel, 56 (Le Locle) 4:08.28.7. 44. Pascale Comenoli, 58 (F-Labergement Ste Marie) 4:08.46.4. 45. Gisele Humair, 59 (Cornaux NE) 4:10.25.8. 46. Véronique Papon, 60 (F-Pontarlier) 4:10.38.3. 47. Mary-Claude Evard, 52 (La Chaux-de-Fonds) 4:10.59.4. 48. Hedwig Felber, 48 (Bern) 4:11.24.3. 49. Geneviève Claude, 58 (Cudrefin) 4:11.42.0. 50. Danièle Prebendre, 52 (Neuchâtel) 4:12.25.8. 51. Françoise Auberson, 57 (Colombier NE) 4:13.14.5. 52. Marie-Noëlle Rochat, 59 (La Chaux-de-Fonds) 4:13.53.3. 53. Gisèle Grivel, 42 (Cortaillood) 4:14.10.8. 54. Nicole Weber, 60 (La Chaux-de-Fonds) 4:14.51.9. 55. Florence Perdrisat, 60 (Colombier NE) 4:19.11.4. 56. Patricia Prieur, 56 (Le Locle) 4:19.47.6. 57. Rose-Marie Grosvernier, 52 (La Chaux-de-Fonds) 4:22.19.5. 58. Barbara Sperger, 59 (Hauterive) 4:22.21.4. 59. Marie-Christine Porret, 55 (St-Aubin NE) 4:23.04.8. 60. Chantal Soguel, 56 (Neuchâtel) 4:28.11.4. 61. Marie-Claude Baillood, 52 (Vaumarcus) 4:28.45.2. 62. Charlotte Forchelet, 55 (Cortaillood) 4:28.55.6. 63. Sylvia Rollier, 49 (Sauges NE) 4:36.33.7. 64. Ariane Cand, 48 (Neuchâtel) 4:43.59.0. 65. Marguerite Joerg, 53 (La Chaux-de-Fonds) 4:45.56.8. 66. Jacqueline Auclair, 47 (Fleurier) 5:16.02.6. 67. Line Rithner, 56 (Vallorbe) 2:43.05.1. 68. Geneviève Perrin, 56 (Cortaillood) 2:52.30.6. 69. Jaqueline Chanson, 60 (Cornaux) 2:56.05.6. 70. Irene Jaquier, 43 (Neuchâtel) 3:04.16.1. 71. Denise Jaques, 60 (Boudry) 3:04.53.4. 72. Ott Marianne Vessaz, 58 (Neuchâtel) 3:05.27.5. 73. Suzanne Nobs, 49 (La Neuveville) 3:13.39.2. 74. Catherine Germond, 46 (Neuchâtel) 3:16.50.9. 75. Françoise Bisse, 53 (La Chaux-de-Fonds) 3:17.50.3. 76. Brigitte Hofer, 58 (Les Hauts-Geneveys) 3:20.06.0. 77. Ginette Maeder, 40 (St-Blaise) 3:24.44.3. 78. Marlyse Grossenbacher, 56 (Ligerz) 1:38.58.51. Brigitte Freund, 58 (Neuchâtel) 1:47.27.2. 80. Christine Cimpitti, 54 (Neuchâtel) 1:51.06.0. 81. Corina Bangert, 60 (St-Imier) 1:55.26.7. 82. Annie Benoit, 57 (F-Metabiel) 1:55.31.6. 83. Claudia Schaller, 57 (Colombier) 1:56.39.5. 84. Veronique Noirjean, 57 (Boudry) 1:58.51.4. 85. Ginette Martin, 52 (Gletterens) 2:02.13.6. 86. Madeline Dvorak, 54 (Vallorbe) 2:03.54.6. 87. Danièle Marthaler, 57 (La Chaux-de-Fonds) 2:05.18.4. 88. Brigitte Leutenberger, 59 (La Chaux-de-Fonds) 2:06.06.6. 89. Marianne Weber, 46 (Chez-le-Bart) 2:15.08.8. 90. Mireille Bachmann, 57 (Montagny-Yverdon) 2:19.18.6. 91. Christine Fischer, 49 (Saules NE) 2:21.23.3. 92. Mirella Montandon, 57 (Cortaillood) 49.39.6. 93. Doryane Schick, 58 (La Brévine) 49.52.6. 94. Eliane Gertsch, 45 (St-Sulpice NE) 54.27.7. 95. Sonia Matthey, 55 (Montmollin) 57.54.9. 96. Cosette Virgilio, 60 (Fleurier) 58.02.8. 97. Christine Favre, 55 (Cornaux) 59.10.3. 98. Chantal Jornod, 59 (Les Verrières) 1:02.01.0. 99. Miriam Schutz, 60 (La Chaux-de-Fonds) 1:02.05.3. 100. Martine Schnetzer, 56 (Môtiers NE) 1:02.30.2. 101. Jocelyne Loersch, 55 (Cornaux NE) 1:04.01.7. 102. Veronique Schumacher, 60 (Gorgier) 1:05.21.8. 103. Alexandra Hügli, 57 (Cornaux NE) 1:07.07.3. 104. Marie-Claude Bouquet, 57 (Boveresse) 1:08.06.7. 105. Nicole Jaquet, 54 (Les Planchettes) 1:11.55.3. 106. Chantal Oes, 52 (Le Locle) 1:19.39.8.

Juniors Dames (1981-1984)

1. Marion Mordasini, 81 (Couvett) 2:56.25.1. 2. Aline Leuba, 81 (La Côte-aux-Fées) 3:07.26.0. 3. Céline Auberson, 83 (Colombier NE) 3:18.22.2. 4. Mélanie Chevre, 82 (Dombresson) 3:36.10.5. 5. Nathalie-Solange Montandon, 82 (La Chaux-de-Fonds) 3:37.02.7. 6. Ophélie Noirjean, 82 (Boudry) 3:49.44.5. 7. Caroline Perrin, 84 (La Chaux-de-Fonds) 4:00.07.0. 8. Virginie Loosli, 84 (Dombresson) 4:18.00.9. 9. Céline Licata, 83 (Fleurier) 4:29.12.10. 10. Myriam Wüthrich, 82 (Neuchâtel) 4:36.35.4. 11. Célia Santos, 84 (Fleurier) 5:19.13.7. 12. Anne Maitre, 81 (Colombier NE) 2:15.43.6.

13. Sylvie Maitre, 82 (Colombier NE) 2:31.39.2. 14. Virginie Couther, 84 (F-Vaux et Chantegrue) 2:45.57.9. 15. Camille Stürmegg, 84 (Môtiers NE) 3:07.06.6. 16. Caroline Jeannot, 83 (Fleurier) 3:07.17.4. 17. Melinda Casado, 86 (Couvett) 3:09.15.2. 18. Nadia Daerending, 82 (Concise) 1:59.39.3. 19. Fanny Aubry, 84 (La Chaux-de-Fonds) 2:05.52.3. 20. Léonie Forestier, 83 (Yverdon-les-Bains) 49.05.7. 21. Chantal Lattmann, 83 (La Vraconnaz) 54.20.6. 22. Mélanie Jaquet, 84 (Les Planchettes) 55.35.8. 23. Alexandra Khebnikov, 85 (Neuchâtel) 57.34.2. 24. Johanne Widmer, 81 (Neuchâtel) 58.46.5. 25. Corinne Lambelet, 84 (La Côte-aux-Fées) 1:00.27.2.

Elite messieurs (1971-1980)

1. Christophe Stauffer, 71 (Corcelles) 2:14.18.2. 2. Jean-Michel Aubry, 71 (La Chaux-de-Fonds) 2:18.09.2. 3. Patrick Mayraz, 77 (Hauterive) 2:23.56.3. 4. Ivan Perroud, 73 (Neuchâtel) 2:26.39.2. 5. Thierry Theurillat, 74 (Fahy) 2:30.43.2. 6. Nicolas Beljean, 76 (St-Blaise) 2:38.16.2. 7. Pascal Dino, 73 (Neuchâtel) 2:39.36.8. 8. Christian Flückiger, 72 (Travers) 2:41.14.2. 9. Louis Jeanneret, 76 (Cernier) 2:41.42.0. 10. Amadou Mivéville, 80 (Neuchâtel) 2:41.42.5. 11. Damien Pellaton, 76 (La Brévine) 2:41.48.2. 12. Yann Guinand, 80 (Dombresson) 2:42.36.1. 13. Denis Fanfano, 71 (Cortaillood) 2:42.53.2. 14. Jean-Marc Monnet, 71 (Colombier NE) 2:42.54.4. 15. Carlos De Campos, 77 (La Chaux-de-Fonds) 2:43.05.1. 16. Christophe Benoit, 79 (Le Landeron) 2:43.44.2. 17. Emmanuel Jeannerod, 71 (F-Petite Chaux) 2:47.28.4. 18. David Froment, 73 (La Sagne NE) 2:48.14.0. 19. Cédric Schwab, 72 (Pons-de-Martel) 2:48.18.2. 20. Luc Ducommun, 75 (Areuse) 2:49.23.8. 21. Michel Kottelat, 71 (Saignelégier) 2:50.09.4. 22. Basile Schwab, 71 (La Chaux-de-Fonds) 2:50.12.2. 23. Claude Letouhlon, 73 (F-Chaudron) 2:51.35.5. 24. Samuel Vuillemez, 79 (Cerneux-Péguignot) 2:52.36.2. 25. Frédéric Schild, 75 (Neuchâtel) 2:53.33.9. 26. Jonathan Tate, 75 (Neuchâtel) 2:53.45.4. 27. Thierry Jacob, 76 (Rieux) 2:53.48.7. 28. Bertrand Comtesse, 71 (Vilars NE) 2:54.57.6. 29. Sylvain Ribaux, 77 (Cornaux NE) 2:55.08.7. 30. Raphaël Brissat, 75 (La Chaux-de-Fonds) 2:55.45.1. 31. Nicolas Allemann, 72 (La Chaux-de-Fonds) 2:56.28.2. 32. Lionel Dubois, 80 (La Chaux-de-Fonds) 2:56.44.7. 33. J.-Garati, 78 (La Chaux-de-Fonds) 2:56.55.9. 34. Hervé Grosvernier, 76 (La Chaux-de-Fonds) 2:57.14.1. 35. Balthazar Gamez,

Tour du Canton Classements (suite)

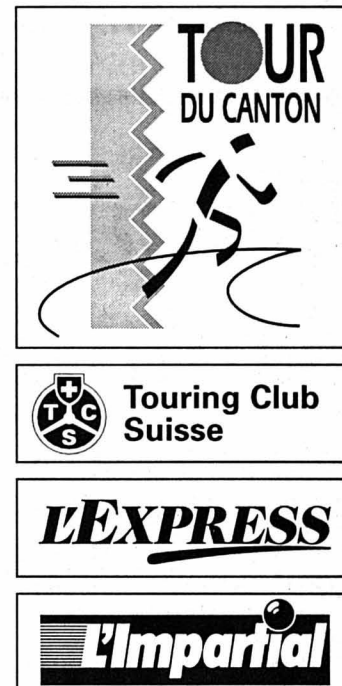

Matthieu Gotz, 69 (Colombier) 3:24.13.5. 136. Heinz Morgenthaler, 62 (Neuchâtel) 3:24.17.2. 137. Ulrich Gerber, 63 (Chézard-St-Martin) 3:25.13.5. 138. Pierre-Alain Dick, 67 (Chézard-St-Martin) 3:26.14.6. 139. Patrick Schafroth, 65 (Valangin) 3:26.35.2. 140. Thierry Marolliat, 70 (Neuchâtel) 3:26.57.9. 141. Eric Fenat, 61 (La Chaux-de-Fonds) 3:27.24.6. 142. Johnny Hurni, 65 (Marin-Epagnier) 3:27.26.7. 143. Pascal Grosclaude, 66 (Neuchâtel) 3:27.35.4. 144. Yves Mühlebach, 66 (La Chaux-de-Fonds) 3:27.55.8. 145. Faycal Azzouz, 70 (Neuchâtel) 3:27.58.0. 146. Pascal Thévenaz, 66 (Ste-Croix) 3:28.22.3. 147. Jean-Marc Dietrich, 63 (Boudévillers) 3:28.23.3. 148. Nicolas Schwaar, 65 (La Chaux-de-Fonds) 3:28.30.6. 149. Pascal Robert, 61 (La Chaux-de-Fonds) 3:28.45.2. 150. Pierre-Yves Grandjean, 63 (Les Planchettes) 3:29.15.8. 151. Jean-Marc Schwaar, 70 (La Chaux-de-Fonds) 3:29.19.9. 152. Guy Coenzod, 66 (Cressier NE) 3:29.35.9. 153. Olivier Cuennet, 64 (La Chaux-de-Fonds) 3:29.57.6. 154. Jean-François Adatte, 65 (La Chaux-de-Fonds) 3:29.59.1. 155. Olivier Spätiger, 63 (Courtelay) 3:30.44.1. 156. André Balmer, 69 (Gerolfingen) 3:30.46.2. 157. Michel Alberca, 68 (Hauterive) 3:30.55.1. 158. Dominique Oberson, 69 (Cheseaux-Lausanne) 3:31.20.5. 159. Romain Douard, 65 (Valangin) 3:32.05.8. 160. Francis Moulé, 63 (F-Villers le Lac) 3:32.13.0. 161. Olivier Husser, 70 (Neuchâtel) 3:33.03.1. 162. François Grettillat, 62 (Cormondrèche) 3:33.04.0. 163. Jean Gonzalez, 61 (La Chaux-de-Fonds) 3:33.09.6. 164. Yves Vuille, 63 (La Châtaine) 3:34.12.9. 165. Nicolas Meyer, 69 (Mont-Soleil) 3:34.31.4. 166. Alain Marti, 62 (St-Blaise) 3:35.43.6. 167. Bertrand Mitemperger, 68 (La Chaux-de-Fonds) 3:35.46.7. 168. Jean Gobeil, 69 (Montmolin) 3:36.27.6. 169. Yann Patrick Maccioli, 62 (Neuchâtel) 3:36.37.5. 170. Alain Roulin, 62 (Cortaillod) 3:37.07.8. 171. Jean-Christophe Joye, 66 (Yverdon-les-Bains) 3:37.35.6. 172. Michel Wahli, 61 (La Neuveville) 3:37.43.0. 173. Jan Homberger, 70 (Marin-Epagnier) 3:38.09.0. 174. P. André Jelsch, 62 (Peseux) 3:38.19.7. 175. Floriano Tornatore, 69 (Colombier) 3:38.24.1. 176. Pierre Studer, 66 (La Chaux-de-Fonds) 3:39.28.7. 177. Pascal Hofmann, 70 (Areuse) 3:40.10.8. 178. Jean-Claude Ferniot, 70 (La Chaux-de-Fonds) 3:42.13.1. 179. Patrick Fornage, 66 (F-Mortau) 3:42.39.3. 181. Stéphane Ruchat, 70 (Fontainemelon) 3:43.34.9. 182. Blaise Mores, 62 (La Chaux-de-Fonds) 3:45.07.7. 183. Raymond Ducommun, 67 (La Sagne NE) 3:46.38.5. 184. Bernard Baltisberger, 65 (Orbe) 3:46.53.1. 185. Silvano Bozzini, 62 (Meyrin) 3:47.39.4. 186. Ulrich Münch, 70 (Neuchâtel) 3:48.13.2. 187. Pascal Kunz, 61 (Neuchâtel) 3:49.11.5. 188. Claude Barthe, 65 (Nidau) 3:49.26.9. 189. Claude Alain Harri, 63 (Corcelles NE) 3:50.25.7. 190. Kadiri Hakim El, 65 (St-Blaise) 3:51.54.8. 191. Philippe Hurni, 62 (Areuse) 3:53.46.7. 192. Salvatore Cossa, 68 (St. Aubin) 3:54.03.6. 193. Bernard Burkhardt, 64 (Boudry) 3:54.18.6. 194. Pascal Cosandier, 68 (Bôle) 3:55.35.3. 195. Gabriel Pisu, 62 (Yverdon-les-Bains) 3:56.36.4. 196. Alain Sandoz, 64 (Boudry) 3:56.36.6. 197. Claude Alain Favre, 61 (Cormondrèche) 3:58.29.8. 198. Didier Chappatte, 64 (La Chaux-de-Fonds) 4:00.53.2. 199. Jean-Luc Schwizgebel, 67 (Hauterive) 4:02.09.6. 200. Tarcisio Jean-Mairet, 69 (La Chaux-de-Fonds) 4:03.18.4. 201. Laurent Huguenin, 69 (La Chaux-de-Fonds) 4:06.14.7. 202. Pierre-André Hirschi, 63 (Neuchâtel) 4:06.22.2. 203. Alain Barfuss, 63 (La Sagne NE) 4:07.38.5. 204. Vincent Buchs, 69 (Neuchâtel) 4:15.04.5. 205. Beat Habegger, 64 (Fraubrunnen) 4:15.08.9. 206. Nicolas Jaumin, 68 (Yverdon-les-Bains) 4:15.59.9. 207. Michel Adatte, 64 (Asuel) 4:15.60.9. 208. Daniel Gros Lambert, 63 (F-Les Fins) 4:20.04.6. 209. Fabrice Teszo, 70 (Le Landeron) 4:20.05.27. 210. Michel Cuendet, 63 (Cerneux-Péquignot) 4:21.23.3. 211. Rolf Flückiger, 68 (Burgdorf) 4:21.40.0. 212. Laurent Berget, 63 (F-Vaux et Chantegrue) 4:25.22.4. 213. Christophe Wahli, 65 (La Chaux-de-Fonds) 4:25.29.7. 214. Pascal Schori, 64 (Safnern) 4:26.10.0. 215. Christian Bohley, 66 (Neuchâtel) 4:27.34.4. 216. Emmanuel Onillon, 69 (Fontainemelon) 4:27.49.4. 217. Peter Bühlmann, 65 (Biel/Bienne) 4:29.07.8. 218. Olivier Klinger, 67 (Yverdon-les-Bains) 4:21.24.7. 199. Weid Eric von Der, 62 (Vinzel) 4:24.10.7. 220. Yves Kolly, 62 (Vesin) 4:25.02.1. 221. Mauro Battistel, 67 (Ostermündigen) 4:26.54.2. 222. Sebastian Grosjean, 69 (Peseux) 4:26.55.9. 223. Ted Smith, 65 (Thielle-Vavre) 4:27.01.6. 224. Pierre Meyer, 61 (Gorgier) 4:27.23.7. 225. Mark Läderach, 67 (Biel/Bienne) 4:27.58.5. 226. Pierre-Alain Gobat, 69 (Neuchâtel) 4:28.35.0. 227. Hugo Jäggi, 62 (Fontaines NE) 4:29.10.6. 228. Raymond Goetz, 62 (Neuchâtel) 4:30.05.1. 229. Pierre Wyrsch, 67 (Neuchâtel) 4:30.14.0. 230. Alain Mozerski, 69 (St-Blaise) 4:30.57.7. 231. Thomas Richard, 62 (Thielle-Vavre) 4:31.06.4. 232. Walter Kusch, 66 (Neuchâtel) 4:31.10.8. 233. Stephan Eberts, 67 (Cornaux NE) 4:33.40.2. 234. Pierre Gauthier, 65 (La Chaux-de-Fonds) 4:34.24.1. 235. Jacky Dubail, 70 (La Chaux-de-Fonds) 4:35.07.8. 236. Stefano Fazio, 67 (Cornaux NE) 4:35.20.0. 237. Joël Blaser, 61 (Travers) 4:37.11.2. 238. Michel Verdot, 64 (Colombier NE) 4:38.38.6. 239. Steve Neuschwander, 69 (Neuchâtel) 4:40.36.8. 240. Geoffrey Falkner, 70 (Neuchâtel) 4:44.26.3. 241. Stéphane Deneef, 70 (La Neuveville) 4:46.11.5. 242. Claude-Alain Brandt, 66 (La Ferrière) 4:47.01.9. 243. Sven Engel, 68 (St-Blaise) 4:50.16.8. 244. Emmanuel Lehnerr, 68 (Marin-Epagnier) 4:50.33.3. 245. François Burgat, 67 (Colombier) 4:51.06.1. 246. Giuseppe Merola, 63 (La Chaux-de-Fonds) 4:52.13.7. 247. Andréas Fahrni, 62 (Goumoens-la-Ville) 4:54.59.9. 248. Daniel Bena, 66 (Colombier NE) 4:55.53.0. 249. Eric Nagels, 65 (La Chaux-de-Fonds) 4:56.10.0. 250. Jan Béguin, 70 (Dombresson) 4:56.41.0. 251. Jean-Vincent Rätz, 69 (Fornet-Dessous) 4:58.06.6. 252. Nicolas Sigrist, 63 (Neuchâtel) 4:58.06.1. 253. Joseph Ramanthan, 63 (Le Landeron) 4:58.07.9. 254. André Lüscher, 61 (Boudry) 4:59.24.9. 255. René Künzler, 66 (Port) 4:59.12.5. 256. Jean-Luc Gyger, 69 (Tavannes) 4:59.28.7. 257. Martin Knuchel, 65 (Nidau) 4:59.35.7. 258. Pascal Fleury, 70 (La Chaux-de-Fonds) 4:59.40.6. 259. Ueli Stalder, 66 (Madiswil) 4:59.41.3. 260. Yves Schleppli, 64 (Lignières) 4:59.41.3. 261. Manuel Silva, 66 (Peseux) 4:59.41.3. 262. Vincent Parisot, 69 (La

Chaux-de-Fonds) 1:19.38.1. 263. Stéphane Rouéche, 68 (Colombier NE) 1:20.56.4. 264. Azzéline Abid, 65 (F-Bavillers) 1:24.39.6. 265. Gilles Rummel, 69 (Biel/Bienne) 1:30.26.8. 266. Pierre-André Vuthier, 65 (Vilars NE) 1:32.19.8. 267. Alain Tracol, 65 (Savagnier) 1:33.17.4. 268. Thierry Ravenel, 61 (Cormondrèche) 1:34.07.1. 269. Yan Petingal, 68 (Miécourt) 1:34.40.2. 270. Daniel Rosenfeld, 65 (Neuchâtel) 1:37.04.8. 271. Thomas Graber, 65 (Neuchâtel) 1:37.10.2. 272. Yves Mühlethaler, 69 (La Chaux-de-Fonds) 1:37.19.3. 273. Mehdi Nurraj, 69 (Payeme) 1:37.38.8. 274. Patrick Blatter, 69 (Neuchâtel) 1:38.27.9. 275. Philippe Fluckiger, 64 (Bevaix) 1:38.36.8. 276. Pascal Rohrer, 61 (Cormondrèche) 1:38.39.3. 277. François Amstutz, 62 (Chézard-St-Martin) 1:39.36.4. 278. Jean-Noël Divoux, 69 (La Chaux-de-Fonds) 1:40.25.1. 279. Sylvain Mercati, 61 (Colombier) 1:40.43.4. 280. Patrick Doman, 66 (Moutier) 1:43.20.9. 281. André Augsburg, 62 (Villiers) 1:45.00.9. 282. Claude-Alain Baume, 69 (Neuchâtel) 1:46.22.9. 283. Christian Stahlh, 66 (Corcelles NE) 1:48.01.5. 284. Rodolphe St-Louis, 67 (Neuchâtel) 1:49.07.4. 285. Daniel Genné, 64 (La Chaux-de-Fonds) 1:49.52.2. 286. Gonzalez José Juarez, 70 (Mexique-Puebla) 1:50.53.5. 287. Philippe Vaucher, 64 (Fleurier) 1:51.50.0. 288. Serge Albrici, 64 (Geneveys-Coffrane) 1:53.33.8. 289. Stéphane Gaiffe, 68 (La Chaux-de-Fonds) 1:55.12.4. 290. Dominique Baverz, 65 (La Chaux-de-Fonds) 1:56.21.3. 291. Ignazio Grosso, 68 (Concise) 1:59.20.6. 292. Marc Schwendimann, 64 (Cortaillod) 2:03.44.3. 293. Pierre Debrot, 61 (Le Landeron) 2:06.01.1. 294. Thomas Veit, 67 (Cressier NE) 2:15.59.7. 295. Walter Jenni, 68 (Nidau) 3:25.84.4. 296. Luigi Parziale, 66 (Reconvilier) 3:55.8. 297. Luc Béguin, 67 (Cernier) 3:55.8. 298. Nicolas Waelchli, 68 (Neuchâtel) 3:58.04.4. 299. Eric Paupé, 66 (Peigne) 3:58.24.3. 300. Fabrice Duvaud, 68 (F-Arras sur Rhône) 3:58.56.3. 301. Pascal Chatalein, 64 (Malleray-Bévilard) 3:59.32.8. 302. José Fort, 68 (La Chaux-du-Milieu) 4:09.2. 303. Peter Ricklin, 64 (St. Gallen) 4:02.6. 304. René Bel, 63 (Le Cerneux-Péquignot) 4:04.34.5. 305. Steve Eray, 65 (Yverdon-les-Bains) 4:15.7. 306. Christian Fabarov, 67 (La Chaux-de-Fonds) 4:23.3.9. 307. Laurent Wyder, 66 (Le Locle) 4:25.5.2. 308. Vincent Pahud, 69 (Neuchâtel) 4:30.4.5. 309. Daniel Egli, 67 (Fontainemelon) 4:31.5.8. 310. Alain Christinet, 65 (Neuchâtel) 4:33.1.1. 311. Roman Barnert, 67 (Bellmund) 4:33.9.2. 312. Pascal Güniger, 69 (Neuchâtel) 4:35.2.5. 313. Michel Hunkeler, 61 (Cormondrèche) 4:42.7.0. 314. Richard Penaloza, 70 (Colombier NE) 4:44.4.4. 315. Alexandre Burgos, 63 (Cortaillod) 4:44.9.0. 316. Gilbert Leresche, 63 (Ballaigues) 4:50.0.3. 317. Armando Fontela, 67 (Neuchâtel) 4:52.2.6. 318. Cédric Bieri, 70 (Le Pâquier NE) 4:52.52.3. 319. Heinz Eter, 66 (CHI) 4:55.2.7. 320. Pierre-Alain Rohrer, 62 (Môtiers NE) 4:56.2.8. 321. Damien Corti, 68 (Neuchâtel) 4:56.54.3. 322. Roland Vuilleumier, 62 (Courtelay) 4:57.13.5. 323. Olivier Garbarini, 64 (Cortaillod) 4:57.53.6. 324. André Zybich, 69 (Couvét) 4:58.13.0. 325. Bernard Mischler, 63 (Yverdon-les-Bains) 4:58.35.0. 326. Martin Bannwart, 63 (Hauterive) 4:59.07.5. 327. Geoff Falkner, 70 (Neuchâtel) 4:59.39.6. 328. Silvio Salvi, 64 (Neuchâtel) 4:59.39.6. 329. Ivan Flury, 66 (Cressier NE) 4:59.50.3. 330. Martial Perrin, 65 (Provence-Nutruz) 5:00.9.2. 331. Stéphane Pittet, 68 (Boveresse) 5:01.33.3. 332. Raffaele Caruso, 70 (La Chaux-de-Fonds) 5:01.13.9. 333. Denis Descloux, 67 (La Brévine) 5:02.1.4. 334. Vincent Étienne, 68 (La Chaux-de-Fonds) 5:22.9.9. 335. Jean-Marc Bösiger, 68 (Dombresson) 5:23.5.9. 336. Michel Nicolet, 65 (Pons-de-Saint) 5:30.2.8. 337. Laurent Flück, 68 (Zinal) 5:31.0.6. 338. Olivier Babin, 67 (Vilars NE) 5:31.0.7. 339. Robert Hüster, 67 (Chезle-Bart) 5:40.5.2. 340. Jean-Martin Peier, 63 (Neuchâtel) 5:41.9.3. 341. Vincent Comte, 63 (La Chaux-de-Fonds) 5:42.3.2. 342. Jean-Michel Reymond, 66 (St-Sulpice NE) 5:50.3.6. 343. Patrick Jvitalis, 68 (La Chaux-de-Fonds) 5:51.1.8. 344. Yves Monnerat, 64 (La Chaux-de-Fonds) 5:51.4.9. 345. Dominique Bugnon, 68 (Boudry) 5:56.29.6. 346. Pascal Jeannerat, 63 (Chézard-St-Martin) 5:40.1.3. 347. Yanick Moret, 68 (Les Verrières) 5:47.45.6. 348. François Tessitore, 65 (Cornaux NE) 5:53.8. 349. Patrick Svitalis, 68 (La Chaux-de-Fonds) 1:00.09.0. 350. Pierre Posse, 63 (La Chaux-de-Fonds) 1:01.06.6. 351. Pascal Brander, 66 (Hauterive) 1:01.38.8. 352. Philippe Curdy, 67 (Neuchâtel) 1:05.00.0. 353. Pascal Di Chello, 69 (Auvverrier) 1:07.37.3. 354. Alexander Bannona, 67 (La Neuveville) 1:10.26.0.

Seniors II (1951-1960)

1. Raymond Gaillard, 53 (Grandson) 2:28.50.1. 2. Jean-François Junod, 58 (Boudry) 2:32.33.8. 3. Philippe Ruedin, 60 (Cressier NE) 2:34.42.8. 4. Alain Vuilleumier, 52 (Tramelan) 2:34.51.1. 5. Ulrich Kämpf, 58 (Le Pâquier NE) 2:36.49.6. 6. Didier Yerly, 58 (Dombresson) 2:39.22.5. 7. Patrick Vauthier, 56 (Les Vieux-Prés) 2:39.34.0. 8. Dominique Letoubion, 59 (F-Mortau) 2:41.06.1. 9. Ricardo Del Rio, 56 (Ballaigues) 2:42.35.9. 10. Claude Doerflinger, 51 (Corcelles) 2:44.04.6. 11. Jean-Blaise Montandon, 55 (Marin) 2:44.25.8. 12. Michel Abplanalp, 60 (Bôle) 2:45.23.7. 13. Claude Gaillard, 52 (Pomy) 2:45.58.5. 14. André Jeandry, 58 (F-Les Fins) 2:46.22.1. 15. Aldo Ray, 59 (La Chaux-du-Milieu) 2:47.06.7. 16. Jean-Denis Schmid, 51 (La Brévine) 2:48.58.4. 17. Cruz Diamantino, 55 (Couvét) 2:49.10.0. 18. Patrick Aubry, 56 (La Chaux-de-Fonds) 2:50.11.2. 19. Jean-Pierre Vuillemez, 55 (Cerneux-Péquignot) 2:52.22.5. 20. Roland Gloria, 59 (Vallamand) 2:53.30.1. 21. Pierre-Alain Schenk, 51 (Dombresson) 2:53.43.4. 22. Gérard Morard, 61 (Neuchâtel) 2:53.43.7. 23. Marc Morier, 52 (La Chaux-de-Fonds) 2:54.26.2. 24. Francesco Susino, 56 (La Chaux-de-Fonds) 2:55.39.9. 25. Laurent Vuille, 56 (Le Locle) 2:55.56.0. 26. Jean-Bernard Uldry, 57 (Vilars NE) 2:56.03.1. 27. Pierre-Louis Wermeille, 51 (Le Noirmont) 2:56.09.0. 28. Roger Schweizer, 57 (Gals) 2:56.11.5. 29. Manuel Ferreira, 56 (Boudry) 2:56.51.0. 30. Patrick Coutaz, 58 (La Chaux-de-Fonds) 2:57.08.5. 31. Daniel Pellaton, 53 (La Chaux-de-Fonds) 2:57.26.3. 32. Patrick Schürch, 57 (St-Aubin) 2:58.30.8. 33. Philippe Meyer, 59 (La Chaux-de-Fonds) 2:58.34.5. 34. Georges Alain Etter, 55 (La Chaux-de-Fonds) 2:59.11.3. 35. Guy Montandon, 55 (Cortaillod) 2:59.26.1. 36. Markus Mettler,

54 (Le Locle) 2:59.42.1. 37. René Carrel, 51 (Avenches) 2:59.52.1. 38. Paul-Etienne Montandon, 52 (La Chaux-de-Fonds) 3:00.52.3. 39. Pierre Leu, 60 (St-Blaise) 3:01.09.0. 40. Pascal Chopard, 60 (F-Les Fins) 3:01.11.7. 41. Alfred Schmid, 58 (La Vue-des-Alpes) 3:02.18.6. 42. Rolf Hillbrunner, 56 (Ostermündigen) 3:02.37.9. 43. John Smith, 51 (La Chaux-de-Fonds) 3:03.34.4. 44. Christian Fattou, 59 (Noiraigue) 3:03.42.6. 45. Michel Guey, 51 (Orbe) 3:04.51.9. 46. Michel Blanc, 59 (Travers) 3:05.16.7. 47. Francesco Giaccari, 60 (Neuchâtel) 3:05.40.9. 48. Bernard Brosy, 59 (Le Locle) 3:05.51.8. 49. Georges-Eric Jenzer, 59 (Les Pons-de-Martel) 3:05.53.2. 50. Erwin Bütkofer, 59 (Magglingen/Macolin) 3:06.13.1. 51. Orlando Barreto, 60 (Neuchâtel) 3:06.42.0. 52. Bernard Flot, 52 (F-Montpreux) 3:06.47.8. 53. Yves Salus, 60 (La Chaux-de-Fonds) 3:07.07.7. 54. Dominique Grisard, 54 (Boudry) 3:07.45.7. 55. Fernando Di Paola, 54 (St-Blaise) 3:07.48.6. 56. Alexandre Piaget, 55 (Saulces BE) 3:07.51.9. 57. Philippe Riehoz, 57 (Marin-Epagnier) 3:08.00.1. 58. Gilbert Wälle, 59 (Savagnier) 3:08.28.9. 59. Claude Pauchard, 51 (St-Géné, 64 (La Chaux-de-Fonds) 3:08.46.1. 60. Claude Vex, 53 (Avenches) 3:08.49.2. 61. Dominique Perrin, 58 (Provence-Nutruz) 3:09.42.4. 62. Blaise Vorpe, 58 (Courtelay) 3:09.43.8. 63. Georges Arquin, 51 (Colombier NE) 3:09.49.8. 64. Pierre-Yves Blanc, 59 (La Chaux-de-Fonds) 3:10.03.0. 65. Florian Stirmann, 57 (Môtiers NE) 3:10.05.2. 66. Jean-François Perret, 54 (Bôle) 3:10.17.8. 67. Patrice Meunier, 54 (F-Charquemont) 3:10.33.0. 68. Pierre Faivre, 52 (F-Montlebon) 3:11.36.5. 69. Frédéric Robert, 57 (La Chaux-du-Milieu) 3:11.39.3. 70. Pierre-André Dubied, 56 (Neuchâtel) 3:12.38.0. 71. Jean-Pierre Racine, 56 (Courtelay) 3:12.55.4. 72. Raymond Eter, 51 (Villars-le-Grand) 3:13.39.1. 73. Denis Moser, 54 (Neuchâtel) 3:13.48.6. 74. Val Peter Van Der, 59 (Neuchâtel) 3:14.17.6. 75. Enrico Rosina, 59 (Bevaix) 3:14.21.0. 76. Hubert Gnaegi, 54 (Corcelles) 3:14.30.7. 77. René Perrin, 54 (La Chaux-de-Fonds) 3:14.54.4. 78. Alain Chautems, 53 (Cormondrèche) 3:15.00.9. 79. Heinz Baggenstos, 53 (Hauterive) 3:15.14.2. 80. Pierre Andre Mayor, 54 (Bôle) 3:15.23.6. 81. Gabriel Simonet, 56 (Neuchâtel) 3:15.38.8. 82. Blaise Monnier, 54 (Neuchâtel) 3:15.58.4. 83. Christian Mella, 59 (Peseux) 3:16.04.9. 84. Sylvain Amstutz, 51 (Hauterive) 3:16.22.5. 85. Pierre-Alain Schluchter, 59 (Rochefort) 3:16.30.3. 86. Beat Jaggi, 55 (Härkingen) 3:16.34.9. 87. Mario Borges, 54 (Cortaillod) 3:16.35.9. 88. Fernando Silva, 57 (Neuchâtel) 3:16.38.1. 89. Jean Claude Hirt, 54 (Cornaux NE) 3:17.22.0. 90. Philippe Rognon, 60 (Neuchâtel) 3:18.26.7. 91. Christian Henzlin, 56 (Neuchâtel) 3:19.14.0. 92. Christian Douady, 59 (St-Aubin NE) 3:19.17.9. 93. Luis Lopez, 60 (La Chaux-de-Fonds) 3:19.38.1. 94. Michel Blant, 58 (Neuchâtel) 3:19.49.9. 95. Johann Wegmüller, 58 (Neuchâtel) 3:20.45.4. 96. Denis Mermillon, 59 (La Chaux-de-Fonds) 3:22.29.7. 97. Pierre Alain Jorrod, 56 (Les Verrières) 3:22.29.7. 98. Jean-Louis Rochat, 56 (Marin-Epagnier) 3:22.59.9. 99. Jean-François Joss, 58 (Fontaines NE) 3:23.21.4. 100. Michel Brauchi, 60 (Onnens VD) 3:23.23.3. 101. Jacques Meyer, 57 (Neuchâtel) 3:23.24.8. 102. Joël Pellaton, 58 (Les Brenets) 3:23.30.0. 103. Roland Wälti, 60 (Neuchâtel) 3:23.30.8. 104. Eddy Berré, 55 (St-Sulpice NE) 3:23.54.3. 105. René Yerly, 55 (Estavayer-le-Lac) 3:24.10.2. 106. Thierry Bilat, 59 (Vilars NE) 3:24.20.6. 107. Alain Single, 60 (Le Locle) 3:24.23.5. 108. Denis Barfuss, 60 (La Chaux-de-Fonds) 3:24.31.4. 109. Eduardo Santoli, 59 (Noiraigue) 3:24.37.0. 110. Bruno Pellegrinelli, 54 (Le Locle) 3:24.53.8. 111. Marc Oestreich, 59 (Neuchâtel) 3:26.02.5. 112. Gérard Tanner, 58 (Courtelay) 3:26.11.5. 113. Philippe Houllmans, 55 (La Chaux-de-Fonds) 3:26.35.8. 114. Jean-François Burri, 60 (Boudry) 3:26.37.1. 115. Daniel Vacheron, 58 (Les Hauts-Geneveys) 3:27.04.6. 116. Richard Hansen, 51 (Cudrefin) 3:27.05.0. 117. Hansjürg Gyger, 52 (Ostermündigen) 3:27.34.0. 118. Denis Struchen, 51 (St-Blaise) 3:28.36.6. 119. Jacques Arnet, 58 (La Chaux-de-Fonds) 3:28.41.0. 120. Denis Kaltenrieder, 60 (Cormoret) 3:29.27.3. 121. François Huguenin, 54 (Le Locle) 3:29.42.8. 122. Jean Daniel Cretin, 52 (Marin) 3:30.49.2. 123. Michel Risse, 56 (Saignelegier) 3:30.49.9. 124. Thierry Binggeli, 59 (Cortaillod) 3:31.13.1. 125. Fausto Pellanda, 55 (Boudry) 3:31.17.2. 126. Djordja Zecovic, 52 (La Chaux-de-Fonds) 3:32.09.7. 127. Patrick Chételat, 59 (Boudry) 3:32.22.4. 128. Jean-Noël Mercier, 56 (Le Locle) 3:32.56.2. 129. Christian Chanson, 56 (Cornaux) 3:32.59.0. 130. Pierre Alain Niggeler, 60 (Marin) 3:33.23.6. 131. Urs Alfer, 60 (Neuchâtel) 3:33.25.4. 132. Alfred Kaspar, 51 (Bôle) 3:33.38.0. 133. Eric Ruli, 52 (Alle) 3:34.06.3. 134. Claude-Alain Zanga, 59 (Cortaillod) 3:34.18.0. 135. Joël Jousseume, 52 (Boudry) 3:36.20.6. 136. Claude Zingg, 55 (Neuchâtel) 3:36.22.7. 137. Jean Gilliot, 60 (Montmolin) 3:36.23.9. 138. Claude-Alain Brunner, 53 (Bevaix) 3:36.37.3. 139. Claude Vessaz, 53 (Marin) 3:36.53.0. 140. Jean Schleppey, 53 (Neuchâtel) 3:36.59.6. 141. Serge Morand, 54 (La Brévine) 3:37.34.5. 142. Bernard Mayerat, 54 (Yverdon-les-Bains) 3:37.34.6. 143. Rémy Chappuis, 56 (Boudry) 3:38.49.1. 144. Daniel Favre, 54 (Le Crêt-du-Loche) 3:38.56.0. 145. Eddy Jeannot, 57 (Fleurier) 3:39.05.0. 146. Jean Courjaud, 57 (Geneveys-sur-Coffrane/Les) 3:39.21.9. 147. Philippe Magne, 59 (Colombier NE) 3:40.49.3. 148. Jean Pierre Marthaler, 59 (La Chaux-de-Fonds) 3:41.14.8. 149. Walter Frei, 57 (La Chaux-de-Fonds) 3:41.27.6. 150. Patrice Cornu, 55 (Le Locle) 3:41.44.7. 151. Jean François Gafner, 59 (Neuchâtel) 3:41.56.6. 152. Pierre-Alain Hügli, 65 (Cressier NE) 3:42.11.3. 153. Michel Béguin, 53 (Bevaix) 3:43.58.7. 154. Jean-Marc Fischer, 51 (Saulces NE) 3:44.39.4. 155. Oreste Magnanini, 51 (Cortaillod) 3:49.26.8. 156. Jean Rohrbach, 51 (Péry) 3:49.47.9. 157. Giancarlo Martin, 57 (Genève) 3:49.50.1. 158. Jean-Paul Camus, 53 (Hauterive) 3:50.10.2. 159. Pascal Cuche, 58 (Peseux) 3:50.40.3. 160. Heini Bühler, 52 (Peseux) 3:51.24.0. 161. Fabien Struncker, 54 (Couvét) 3:52.52.0. 162. Marcel Nicolet, 54 (La Chaux-de-Fonds) 3:52.58.8. 163. Olivier Poggiani, 57 (Boudry) 3:53.01.7. 164. Serge Perret, 53 (Neuchâtel) 3:53.31.1. 165. Eric Schneeberger, 60 (La Chaux-de-Fonds)

3:53.42.1. 166. Gilbert Eppner, 54 (Villiers) 3:54.51.4. 167. Jean-Daniel Christen, 51 (Marin-Epagnier) 3:56.06.7. 168. François Perret, 58 (La Chaux-de-Fonds) 3:56.32.0. 169. Ronaldo Cavalcante, 55 (Cormondrèche) 3:56.36.3. 170. Bernard Auberson, 54 (Colombier) 3:56.45.8. 171. Patrick Weber, 59 (Peseux) 4:01.01.3. 172. Michel Vuille, 55 (La Chaux-de-Fonds) 4:02.46.7. 173. Olivier Muriset, 60 (Neuchâtel) 4:03.28.2. 174. Jean-François Bürki, 52 (La Chaux-de-Fonds) 4:04.05.4. 175. Albert Meyer, 60 (Le Locle) 4:08.38.6. 176. Pierre-Alain Dick, 55 (Chaumont) 4:10.01.4. 177. Roland Schaub, 56 (La Chaux-de-Fonds) 4:23.54.8. 178. Thierry Perret, 59 (La Chaux-de-Fonds) 1:53.32.5. 179. Ueli Aeschlimann, 59 (Uzizgen) 1:58.53.6. 180. Jean-Marc Divome, 58 (Fontainemelon) 2:05.54.2. 181. André Philippe Méan, 58 (La Chaux-de-Fonds) 2:07.51.9. 182. Francis Jacot, 56 (La Chaux-de-Fonds) 2:09.22.5. 183. André Girardin, 59 (Marin) 2:11.36.9. 184. Philippe Aubert, 54 (Chézard-St-Martin) 2:11.38.4. 185. Gilbert Hirschi, 57 (

Escapade Cracovie, perle de l'Est, capitale culturelle de l'Europe 2000

Sans doute la moins connue des neuf villes désignées capitales culturelles de l'Europe 2000, Cracovie, en Pologne, n'est pourtant qu'à moins de deux heures de la Suisse par les airs. S'il est dépaycé dans le monde slave et un subtil mélange de traditions et d'avant-garde, le visiteur n'y est pas perdu pour autant.

Parmi toutes les capitales culturelles 2000 - Reykjavik, Bergen, Helsinki, Bruxelles, Prague, Avignon, Bologne, Saint-Jacques de Compostelle - Cracovie représente pour l'Occidental le chaînon manquant. Située au sud de la Pologne, passage obligé avant d'atteindre la chaîne montagneuse des Tatras, presque aussi proche de Vienne ou de Budapest que de Varsovie, ancienne capitale royale, Cracovie (750.000 habitants) présente aujourd'hui tous les attraits d'une grande ville chargée d'histoire et parfaitement en phase avec son temps. Le visiteur qui y vient pour la première fois se concentrera sur le centre historique. Là où bat le cœur de la culture polonaise millénaire et s'enflamment, le soir venu, les innombrables boîtes à jazz ou au folklore nostalgique; là où cette culture avait trouvé refuge, non sans un certain dédain à l'égard de Varsovie, durant le demi-siècle de communisme.



A Cracovie, toutes les rues convergent vers la grande place du Marché.

Incontournable, car tout en vient et tout y retourne, rues et population, point de ralliement pour les pigeons aussi, la grande place et sa légendaire halle aux draps - aujourd'hui occupée par des dizaines de boutiques d'artisanat mêlant l'ambre de la Baltique aux objets de cristal et aux nappes de lin - est le point de départ idéal pour toute exploration de Cracovie. Diurne ou nocturne.

La colline royale

Après une pause sur l'une des innombrables terrasses animées - plus de 1500 places assises attendent les touristes - qui entourent la tour en zone piétonne, d'aucuns musarderont en faisant du lèche-vitrines et se dirigeront, par l'antique rue Kanonicza, vers

la colline de Wawel, au bord de la Vistule. Le mythique dragon n'effrayant plus que les enfants, ils chemineront jusqu'au château royal, visiteront les appartements, s'étonneront d'une architecture méridionale et apprendront que les rois de Pologne savaient s'entourer d'artistes italiens. Entrant dans la cathédrale coiffée d'or, ils enrichiront leurs connaissances d'histoire en découvrant la dernière demeure des souverains polonais. Quittant Wawel, les visiteurs souhaitant prendre la mesure des cultures qui ont modelé le visage de Cracovie ne manqueront pas de se rendre dans le quartier juif de Kazimierz, où revit, enfin, une culture oubliée, riche de traditions, de violons, de syna-



photos S. Graf

gogues, de peinture, de littérature, de théâtre, arrachés à l'anéantissement programmé par le nazisme.

Les romantiques préféreront se balader dans les Planty, ceinture verte de la vieille ville édifée sur l'emplacement des anciennes fortifications abattues par les Autrichiens et dont il reste quelques murs et la barbacane devant la porte Saint-Florian flanquée de son arsenal. Au gré de leurs pas, traversant les siècles, ils rencontreront Nicolas Copernic en passant à l'Université - l'une des plus vieilles d'Europe -, des écrivains, des poètes et des musiciens, l'église des étudiants rue Saint-Anne, un chef-d'œuvre de Léonard de Vinci au musée Czartoryski et, tout

au long de la rue Florianska, la modernité 2000 dans des murs du Moyen Age.

Ville de la jeunesse, ville verte grâce à ses nombreux parcs, ville pieuse qui se souvient de son pape Jean Paul II, ville riche de son commerce florissant, ville de culture qui consacre à celle-ci une

part importante de son budget et qui s'enorgueillit de compter parmi ses citoyens plusieurs prix Nobel, ville de festivals et de rencontres internationales, ville de musique qui se joue à presque chaque coin de rue, ville d'histoire, Cracovie, perle médiévale de l'Est aux effluves de dolce vita, est aussi une ville de l'avenir. Qui a scandé l'an 2000 depuis plusieurs années, le plaçant sous le signe de la musique avec Krzysztof Penderecki ou du cinéma avec Andrzej Wajda. Jusqu'en décembre, un programme de manifestations populaires événementielles conduira les Cracoviens et leurs hôtes au seuil du nouveau millénaire.

Il faut savoir que Cracovie se visite sans obligatoirement parler polonais - l'anglais y est très répandu - et que la cité des Jagellons compte de nombreux petits hôtels peu onéreux.

Sonia Graf

● Informations: LOT Zurich ou Genève, Internet www.tourisme.pologne.net.

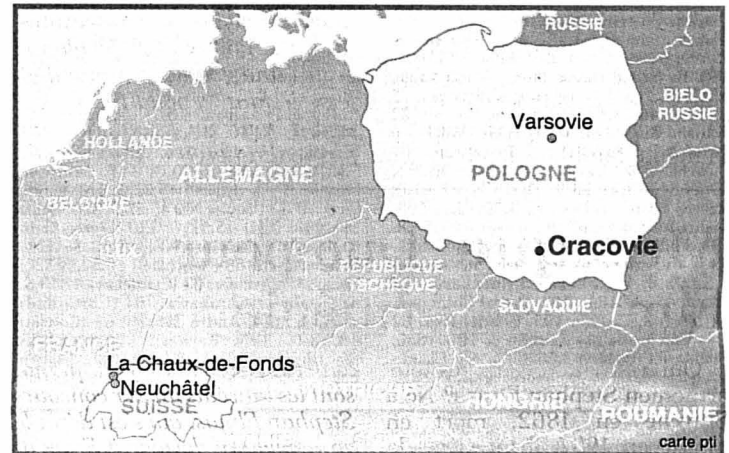

Bacchus Puissant, le mourvèdre

Petit clin d'œil à un cépage peu connu, le mourvèdre, longtemps cépage dominant en Provence jusqu'à l'invasion du phylloxéra à la fin du XIXe siècle. Délaissé par la suite parce que trop peu productif, il refait son apparition dans les années quarante dans l'aire d'appellation de Bandol. Le mourvèdre aime les sols profonds et humides. Dans les sols superficiels ou secs, il manifeste sa mauvaise humeur en offrant des vins austères et secs. Il doit être par ailleurs être vendangé à parfaite maturité sous peine d'être rude et grossier. Si toutes les conditions sont réunies, le mourvèdre - qu'on trouve notamment sur les coteaux les

mieux ensoleillés du Languedoc Roussillon - donne des vins de grand caractère, aux arômes de fruits noirs et d'épices, avec une structure tannique fortement marquée. Il a donc une grande aptitude au vieillissement. A noter, le mourvèdre est l'un des cépages les plus sains qui soient par sa teneur en composés phénoliques dont l'effet préventif sur les maladies cardiovasculaires est aujourd'hui clairement démontré, mais aussi parce que sa robustesse ne nécessite pratiquement pas d'apport de soufre pour sa conservation.

Jacques Girard

Table Saté de bœuf aux huit épices, sauce piquante

Pour 4 personnes: 600g de bœuf dans l'aiguillette; 1 échalote; 1 oignon; 1 gousse d'ail; 3 tomates; 1 piment oiseau; 10 feuilles de basilic; 1dl d'huile d'olive; 1cl de sauce soja; 1cl de vinaigre de riz; curcuma, cardamome, cumin, fenouil, graines, anis, gingembre, poivre et maïs en poudre; sel. **Coût:** 30 francs. **Préparation:** 1h1/2.

Déroulement de la recette: hacher le bœuf finement au cutter. Hacher l'échalote, l'oignon et écraser l'ail. Laver et ciseler le basilic. Plonger les tomates dans l'eau bouillante durant 3 minutes, enlever la peau et les graines. Concasser les tomates, mélanger à la sauce soja, le vinaigre de riz, l'o-

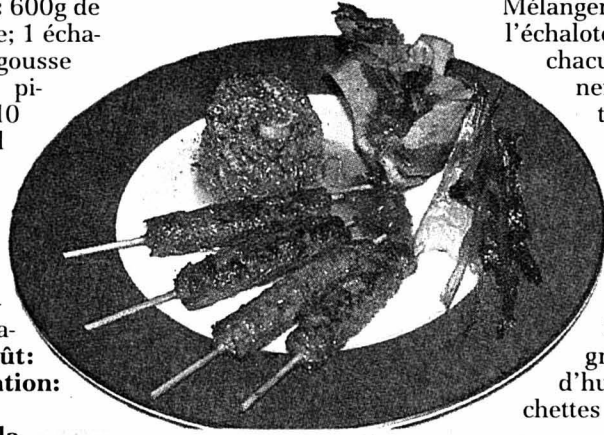

Les satés sont des brochettes de viande ou de poisson hachés. A Bali, des branches de citronnelle remplacent le bois classique de nos brochettes.

photo N. Graf

ignon et le basilic. Ajouter 5cl d'huile d'olive et assaisonner de sel et de poivre. Couper le piment en deux et enlever les graines, le laver longuement et le hacher. Ajouter à la sauce.

Mélanger le bœuf haché avec l'échalote et 5 grammes de chacune des épices. Façonner la viande en 16 petits boudins de 1cm de diamètre pour 4 cm de long. Les piquer sur toute la longueur avec des bois pour brochettes, laisser raidir au frais durant 30 minutes. Sur le grill chaud, badigeonné d'huile, cuire les brochettes durant 15 à 20 minutes. Les servir avec la sauce froide et des lentilles rouges au citron.

Equilibre alimentaire: 350 Kcal/personne (protides 43%, glucides 22%, lipides 35%). **Vin suggéré:** un Gewürztraminer frais ou un rosé de Bandol.

NIG

EN BREF

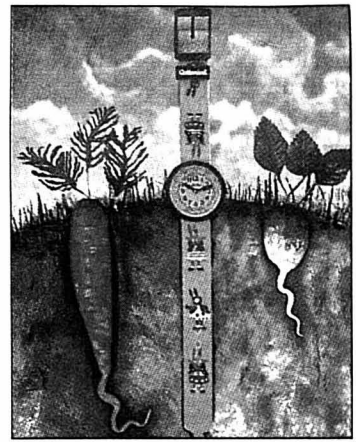

■ **LE GADGET.** Lui, c'est Flik. Elle, c'est Flak. Petit garçon et petite fille, sur la montre en carton, c'est eux qui indiquent les heures. Mais à leur poignet, c'est une vraie montre qu'arborent fièrement les juniors en Catimini. Amusantes, très colorées, les montres Flik Flak se garnissent de cerises et de fraises ou, comme ici, sur un bracelet jaune éclatant, d'un petit lapin coquin.

SOG

● Environ 40 francs.

■ **AU MARCHÉ.** Blanc, rose, rouge ou noir (parfois assimilé au raifort, à tort): quelle que soit sa couleur, ou sa forme, le radis ajoute une note piquante à l'ordinaire. Comme d'autres plantes crucifères, le radis contient en effet des composés soufrés, quelques glucides et lipides, et beaucoup d'eau. Les fans se régaleront en croquant la racine telle quelle, juste agrémentée d'une pointe de beurre. Découpé en fines rondelles, le radis est également le compagnon idéal des préparations aigres-douces: en salade, pensez à l'associer à la pomme et à la mangue!

DBO

Nuit jazz Impro au Soleil

Ce samedi 13 mai à 21h, le **café du Soleil**, à Saignelégier, nous promet un grand souffle de liberté. Une liberté qui est celle de l'improvisation, l'un des credos du trio Joe McPhee, Daunik Lazro et Raymond Boni, musiciens de free jazz inventifs et audacieux. Trompettiste et saxophoniste, l'Américain Joe McPhee a traversé l'Atlantique dès 1975 pour se produire en Europe, en France notamment. Sa collaboration avec Lazro, saxophoniste, et Boni, guitariste,

français tous deux, ne date donc pas d'hier; sur scène, leur «dialogue» est empreint d'une grande complicité et d'une bonne dose d'humour. Du jeu de McPhee, le «Dictionnaire du jazz» dit qu'il se réfère aux babils, pleurs, halètements de la voix humaine, alors qu'il crédite le sax de Lazro d'une «infinie tendresse». Ajoutez à cela le parcours de Boni, jalonné de partenaires et d'options artistiques très diverses: les amateurs de jazz n'y résisteront pas!

DBO

Avis de recherche

«Avis de recherche» propose un «Lieu mystère» à découvrir.

Un tirage au sort désignera un gagnant, qui recevra un billet de 20 francs. **Réponse jusqu'au 14 mai à:** Concours Avis de recherche, L'Express-L'Impartial, Magazine, Pierre-à-Mazel 39, 2000 Neuchâtel ou rue Neuve 14, 2300 La Chaux-de-Fonds. / réd

Pascal Bichsel, de Neuchâtel, gagne 20 francs pour avoir reconnu la semaine dernière le lycée Blaise-Cendrars, à La Chaux-de-Fonds.

La question à 20 francs



Concert Les jeunes musiciens suisses se mesurent à un programme exigeant

L'Orchestre symphonique suisse de jeunes est de retour sous nos latitudes. Deux symphonies figurent au programme de sa tournée de printemps: la 4e de Lutoslawski et la 4e de Mahler. De quoi enchâter les mélomanes qui se rendront samedi au temple du Bas.

La tournée de printemps de l'Orchestre symphonique suisse de jeunes (OSSJ) s'arrête au temple du Bas de Neuchâtel, unique escale en Suisse romande. Avec la 4e symphonie de Witold Lutoslawski et la 4e symphonie de Gustav Mahler, les jeunes musiciennes et musiciens se sont attelés à un programme exigeant. Ce dernier obéit aux vœux du Berlioz Kai Bummann, qui dirige l'orchestre depuis 1998.

Même famille

«Associer ces deux symphonies au sein d'un même programme, c'était mon rêve depuis longtemps». Le chef d'orchestre voit en la 4e symphonie en un mouvement de Lutoslawski (1913-1994) le couronnement de l'œuvre du compositeur polonais. L'écriture, donc, est plus moderne que celle de Mahler, mais les deux artistes appartiennent à la même famille spirituelle, ce



L'OSSJ sous la baguette de Kai Bummann.

photo sp

qui suffit à justifier qu'on les associe en un concert. Dynamique et lyrique, la symphonie du Polonais «développe certes une grande somme d'efforts; il faut cependant y voir avant tout un requiem, une forme d'adieu à la vie. En plu-

sieurs endroits, on peut y sentir le souffle de l'éternité en laquelle Lutoslawski espérait. C'est là que se situe le début de la 4e symphonie de Mahler: l'œuvre dépeint le rêve d'une vie après la mort, à travers le regard d'une enfant qui

aborde ce thème sans préjugé aucun».

DBO

● Neuchâtel, temple du Bas, samedi 13 mai, 19h30. Prix réduits pour les jeunes jusqu'à 25 ans.

Scène ADN: mouvement, voix et image

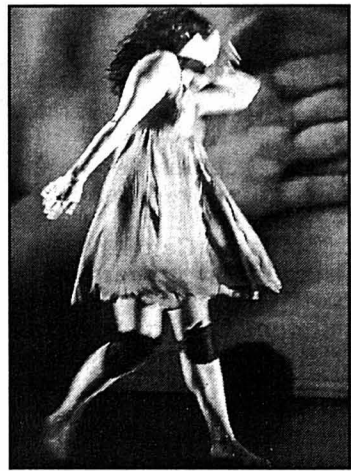

Susanne Mueller sur fond d'image vidéo. photo sp

En scène: Susanne Mueller, danseuse et Kosmas Kosmopoulos, récitant, sur fond d'images vidéo. C'est «Scratches», un spectacle synthétisant la voix et le mouvement, la poésie, la danse, la musique et le visuel en une performance plurielle. «Ni duo classique, ni solo, les corps des deux protagonistes agissent sur une scène, mais de différents côtés de la réalité», expliquent les organisateurs, qui entendent montrer plusieurs niveaux de perception de cette réalité dans une atmosphère composée et compositée.

Née en 1963, Susanne Mueller a une formation d'enseignante mais, surtout, en gymnastique rythmique et sportive, en danse classique, moderne et jazz. Divers stages à l'étranger, dont quatre ans à New York où elle continue de se rendre régulièrement, lui ont permis d'approfondir son approche de l'appropriation de l'espace. Kosmas Kosmopoulos, son partenaire de «Scratches», est né en 1972 à Athènes. Chorégraphe, il a essentiellement étudié les arts et techniques de la scène à Berlin.

SOG

● Neuchâtel, atelier ADN, samedi 13 mai, 20h30, 14 mai 17h.

MAIS AUSSI

■ **THÉÂTRE.** En 1938, Freud et sa fille s'apprentent à quitter l'Autriche, qui vient d'être annexée par l'Allemagne. Mais voici que surgit un mystérieux visiteur... Le metteur en scène François Visinand souhaitait monter une pièce récente avec le groupe théâtral des Mascarens; son choix s'est arrêté sur «Le visiteur» d'Eric-Emmanuel Schmitt, l'un des dramaturges phares de la scène française actuelle. De quoi allécher tout amateur de bon théâtre, invité à rallier la maison des Mascarens à Môtiers, ce vendredi 12 et samedi 13 mai, à 20h30.

■ **CHORALE.** Dimanche 14 mai à 18h, la chorale Fallier est l'hôte de la Salle de musique, à La Chaux-de-Fonds. Sous la direction de Marcelo Giannini, et accompagnée d'un ensemble instrumental, elle interprétera «Le Messie» de Haendel.

■ **JAZZ.** Michael Fleiner, piano, André Hahne, basse, et Yannick Oppliger, batterie, alias le No Square Trio, débute une nouvelle tournée ce vendredi 12 mai, à la Case à chocs de Neuchâtel. Parce qu'ils respectent le rôle du musicien soliste, les trois jazzmen ont convié pour l'occasion le saxophoniste zurichois Daniel Küfler. Portes à 21h30, concert à 22 heures. Samedi 13 mai, le ton change avec les Lombego Surfers, un groupe helvético-américain qui combine à merveille les sonorités garage des 60' avec les tonalités psychédélics des 70's. Oreilles agressées dès 22h30.

■ **ÉLECTRO.** Programme rock, ce vendredi 12 mai à Bikini Test, à La Chaux-de-Fonds, avec Truly (from the USA) et Sports Guitar (from Switzerland); samedi 13 mai, vous êtes conviés à une tonique A-Poetik party, qui baigne dans le drum'n bass. Portes à 21 heures, les deux soirs.

DBO

Musique Duo pour Elmas et l'Arménie

Qui connaît le compositeur arménien Stephan Elmas? Né à Smyrne en 1862, mort en Suisse en 1937, il fut élève de Franz Liszt à l'âge de 17 ans. Musicien accompli, aussi brillant pianiste que compositeur, sa carrière internationale le conduisit de capitale en capitale avant qu'en 1915, année du génocide arménien, il tombe gravement malade. Installé à Genève, Stephan Elmas composa encore, à la fin de sa vie, une série de poèmes pour piano.

Aujourd'hui, afin de faire connaître ses œuvres et sa personnalité – Elmas n'a pas droit à une seule ligne dans un dictionnaire usuel –, une fondation en son nom, siège à Porrentruy, organise des manifestations artistiques et des actions humanitaires, dont le concert de ce soir à Neuchâtel, en faveur des enfants souffrant de maladies rénales en Arménie. «Actuellement en tournée en Suisse romande, Martin Yavryan, vio-

lon et Lusiné Hakobyan, piano, sont les lauréats du 1er concours Stephan Elmas, qui s'est déroulé en novembre dernier à Erevan, explique Vincent Baume, vice-président de la fondation. Un deuxième concours est prévu cet automne, un CD enregistré en Arménie est sous presse en Suisse». Comprendant le 3e Concerto, des préludes et des mazurkas, c'est une première discographique pour Stephan Elmas.

En attendant, Lusiné Hakobyan, 22 ans, lauréate de plusieurs prix de piano et Martin Yavryan, 17 ans, prix d'interprétation à 12 ans, 1er prix du concours Amadeus 98 et lui aussi formé au Conservatoire d'Erevan, interpréteront un programme consacré à Elmas, Beethoven, Kokzhaev, Liszt, Chopin, Ysaye, Paganini et Saint-Saëns.

SOG

● Neuchâtel, Collégiale, ce soir 12 mai, 20h. Porrentruy, école Thurmann, samedi 13 mai, 20h (entrée libre).

Ailes Bourse des tarifs aériens

Départ de Genève:

Cincinnati, 820.-, avec Air France; Dallas, 890.-, avec Air France/Continental Airlines; Los Angeles, 1050.-, avec Air France; Miami, 690.-, avec Air Canada; Montréal, 850.-, avec Air France; Orlando, 890.-, avec Air France/Delta Air Lines; Philadelphie, 790.-, avec Air Canada.

Ces prix sont extraits de la bourse des voyages d'Internet Alls Supermarket of Travel, adresse <http://www.travelmarket.ch> et sont publiés avec son autorisation.

PUBLICITÉ

Agence de voyages **croisitour**
Les artisans de l'évasion
Avec nous partout
Neuchâtel
Saint-Honoré 2, tél. 032/725 82 82
www.croisitour.ch

Chauve-souris Envol printanier

Il y a un mois environ, une chauve-souris se réveillait dans les combles du Musée d'histoire naturelle, de La Chaux-de-Fonds, où elle avait passé l'hiver. Ce soir, elle s'envolera dans le cloître de la collégiale de Neuchâtel, pour rallier son gîte estival. Devant témoins, puisque cette liberté retrouvée donnera lieu à une petite manifestation organisée de concert par le Centre de coordination ouest pour l'étude et la protection des chauve-souris (CCO) et l'Association Edouard l'Oreillard. Histoire de sensibiliser le – jeune – public au sort d'un animal en voie de disparition dans notre pays.

Normal, lorsqu'on est chauve-souris, d'hiberner six mois durant. Elire une cage d'escalier pour domicile est plus dommageable. Trompé par l'obscurité des lieux, notre oreillard méridional s'est ma foi égaré dans un immeuble de Neuchâtel, où le musée (ancienne neuchâteloise du CCO) est allé le recueillir en dé-

cembre dernier. «Nous recevons chaque année une centaine d'appels de ce type», estime, Jean-Daniel Blant, assistant scientifique au musée.

En l'occurrence, le réflexe a sauvé l'oreillard: car sans humidité, point de salut. «L'animal en hibernation puise dans ses réserves de graisse, mais il lui faut boire tout de même; un mur suintant suffit. En outre, les membranes de ses ailes se dessécheraient en milieu sec».

Requinté par les vers de farine ingurgités depuis son réveil, le petit oreillard sera fort aise de retrouver ses congénères au pied de la colline du château. Originaire du sud de l'Europe, son nom l'indique, il apprécie en effet la douceur climatique du Bas – «le canton recense entre 20 et 50 individus» –, à l'image de la rarissime pipistrelle de



Un oreillard commun. photo sp

Kuhl. Son cousin l'oreillard commun s'acclimate en revanche fort bien dans le Haut, où il squatte volontiers les combles des églises...

Dominique Bosshard

● Neuchâtel, cloître de la collégiale, ce ve 12 mai, 20h15. Conte destiné aux enfants, «Edouard l'Oreillard» sera lu sur place, puis offert aux culottes courtes. Inscriptions au 032 913 39 76.

PUBLICITÉ

ANDRÉ GIRARD
DÉDICACERA
«NEUCHÂTEL,
PHOTOGRAPHIES»
LE SAMEDI 13 MAI
DE 14H00 À 17H00
CHEZ PAYOT NEUCHÂTEL



PAYOT
LIBRAIRE

Payot Libraire 2, rue du Seyon 2000 Neuchâtel Tél. 032 724 22 00

Evasion Au vert en Zélande



Baignée par la mer du Nord, la Zélande se dessine telle une oasis verte frangée de plages de sable clair où bourgeonnent les voiliers de toutes les couleurs. Au sud-ouest des Pays-Bas, entre digues et dunes, barrages et ponts reliés par des bacs, la Zélande est une terre de contrastes et d'authenticité à découvrir à pied, à cheval ou à vélo, dans le calme et une luminosité recherchée par les peintres. L'air marin y fait autant de bien que les fruits de mer dégustés dans les chaleureux restaurants de Sluis, Middelburg ou Zierikzee. Informations: agences de voyages ou www.visitholland.com.

SOG

Online Des fleurs plein l'assiette



Eh non! Plantes et fleurs ne servent pas seulement à embellir les bords de fenêtres. Elles ont parfois d'autres vertus: médicinales, gustatives voire parfois magiques, dit-on. Le webmaster du site des «Mille pétales» <http://altern.org/millepetales/> observe les plantes, expérimente toutes sortes de combines surprenantes. Il partage sur son site ses recettes alléchantes. Pourquoi ne pas tenter lors d'un prochain repas les amuses-gueules à la tulipe, le sorbet au lilas ou un sirop de violettes?

Online lexpressjournalist.com

Entretien Gérard Depardieu: «Vatel? Un artiste qui s'ignore!»

Les yeux bleus de Gérard Depardieu reflètent les lendemains d'une soirée de gala à Cannes, mais l'acteur est généreux: il parle stoïquement de «Vatel» dans un anglais qu'impose la présence de journalistes non francophones. Et laisse filtrer en français son admiration pour le pape.

la télé, Internet ont besoin de se repaître d'artistes. Ils s'en nourrissent mais ne créent rien... » Et pan!

Besoin de religion

Vatel, Gégé l'aime « parce qu'il fait simplement son travail ». Lui l'acteur boulimique, il a conscience d'avoir été mé-

diocre dans bien des films (« a piece of shit »). Ajoute qu'il a « besoin de descendre pour mieux rebondir... ». N'a-t-il pas la crainte de ne plus surprendre? « Il y a des moments où j'en ai marre de moi-même! Mais je ne vais pas me fichier le tour pour autant », plaisante-t-il.

Derrière trois bouffées de Gitanes sans filtre, le colosse se met à parler de l'importance de la religion dans un monde obnubilé par la bourse et les nouvelles technologies: « Nous avons besoin de relations plus simples, plus exigeantes. Malraux a dit que ce siècle serait religieux ou ne se-

rait pas. C'est vrai: il faut trouver les moyens d'être plus confortable avec soi-même ».

La star du siècle

En rencontrant le pape, le joueur des « Valseuses » a vu « la plus grande star qui puisse exister ». Pourquoi cette admiration subite? « Il est en harmonie avec ce qu'il défend. Seule la foi peut te donner cette force. Même si le corps est démolé, l'esprit est clair et fort. Ce qu'il fait le rend à mes yeux la personne la plus importante

de cette fin de siècle, même si je n'ai pas toujours été d'accord avec l'Eglise. Son discours au Mur des lamentations était magnifique ». Les vingt minutes sont écoulées et Depardieu se transforme en coup de mistral. Lundi, il commence à Rome le tournage de « Vidocq »: « Ce sont « Les mystères de l'ouest » de l'histoire française avec toute la gamme des effets spéciaux ».

Propos recueillis à Cannes par Christian Georges

« Vatel est un artiste qui s'ignore », lâche Depardieu en s'épongeant le front. Il recherche la perfection dans un monde où elle est difficile à trouver. Son époque est pénible pour les femmes et les sans-grade, même si Louis XIV se conduit en souverain assez remarquable. Avec la même exigence qu'un peintre ou un musicien, Vatel est un obsessionnel.

Si cet intendant du prince de Condé finit par craquer, c'est, croit-il, qu'il avait « une attirance amoureuse pour une courtisane, une femme d'un rang inaccessible ». Serait-ce plus compliqué de répondre aux exigences du public des salles obscures qu'à celles du Roi-Soleil? « A Cannes, le public n'est pas du tout indulgent. Il tire à vue », regrette l'acteur. « Le cinéma permet à un tas de gens d'exister. Les journalistes,



Depardieu tenté par Uma Thurman.

photo monopole pathé

Les casseroles de l'histoire

Babette préparait un festin pour d'austères protestants étrangers à la bonne chère. Vatel doit surprendre des gourmets accoutumés aux mets les plus raffinés: le roi Louis XIV et sa cour. Si les trois jours de festivités sont un succès, le prince de Condé, son maître, pourrait bien se voir confier une campagne militaire. Combien de fois le destin d'un pays s'est-il joué sur la qualité d'une sauce poulet? Combien de morts brutales sont-elles à mettre sur le compte d'un coulis de fruits rouges raté? On en frémit.

Depardieu est devant ses casseroles comme un metteur en scène sur son plateau. Il invente le stress et la crème Chantilly mais joue intelligemment en retrait, soucieux de ne pas « voler le show ». La noblesse s'amuse, l'armée des ombres trime. Agréable à l'œil, le film ne souligne pas assez le point de vue des serviteurs. Mais il a le mérite de mettre en évidence que tout spectacle se paie en coulisses de sang et de victimes.

CHG

● Neuchâtel, Arcades; La Chaux-de-Fonds, Scala; 1h57.

«Belles à mourir» Les belles sont des bêtes

Formé à la télé, Michael Patrick Jann n'y est pas allé avec le dos de la cuillère, c'est le moins que l'on puisse dire! Affreux, sale (moralement) et très méchant, son premier long métrage de cinéma brocardé de façon très réjouissante les vices cachés de l'Amérique profonde.

Par le biais d'un « faux » reportage commandité par une

chaîne de télé-poubelle, Jann révèle les dessous peu reluisants du concours de beauté annuel de la petite bourgade de Mount Rose, dans le Minnesota. Sur le mode de la farce outrancière, il tire le portrait des jeunes concurrentes en lice: égocentriques, narcissiques décervelées, hystériques et, surtout, « belles à mourir », vu qu'un admirateur anonyme se plaît à les « dégommer » les unes après les autres!

A qui profite(nt) le(s) crime(s)? Peut-être à Becky Leeman (Denise Richards), la fille de l'organisatrice du concours, qui craint de perdre la face devant sa mère... La charge est parfois lourdingue, mais fait mouche à tous les coups en plongeant le spectateur dans une inquiétante perplexité: tant vanté, le grand rêve américain est-il vraiment devenu ce cauchemar?

VAD

● « Belles à mourir », Neuchâtel, Apollo 2; La Chaux-de-Fonds, Corso; 1h38.



Bête à manger du foin? photo elite

«Mission To Mars» Une planète rouge, où règne la naïveté

Démarrant les critiques américains, qui avaient pronostiqué un crash en bonne et due forme, « Mission To Mars » a bénéficié, outre-Atlantique, d'un bon « décollage » public. Pour notre part, nous doutons fort que les spectateurs européens fassent preuve d'un pareil engouement... Très réussi dans ses premiers trois-quarts d'heure, le vingt-deuxième long métrage de Brian De Palma sombre par la suite dans une niaiserie confondante - d'autant plus regrettable que l'auteur du splendide « Snake Eyes » (1998) n'a pu en être dupe!

En 2020, la première mission « humaine » sur Mars de la NASA connaît une issue dramatique: à l'exception notable de son commandant

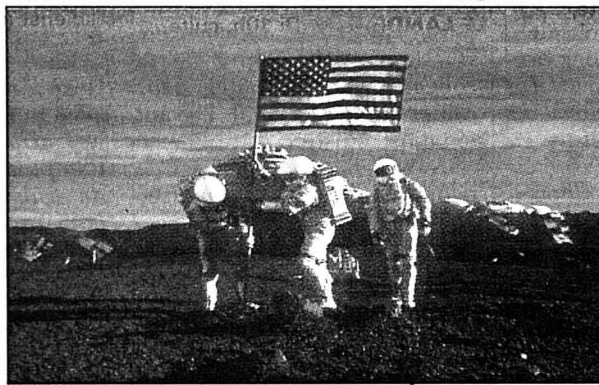

Un bon début, mais les choses se gâtent...

photo buena vista

Luke Graham (Don Cheadle), l'équipage est en effet « massacré » par une tornade mystérieuse dont l'origine ne semble guère être naturelle - aux yeux de certains (dont je suis), cette séquence magistrale justifie (presque) le déplacement (et la dépense). Depuis une station orbitale, une opération de sauvetage est menée dans une certaine

confusion - ce qui nous vaut une seconde scène d'anthologie avec la très « belle » mort de l'astronaute Woody Blake (Tim Robbins).

Retrouvant le commandant Graham sain et sauf, les sauveteurs affrontent alors l'énigme de la tornade, trouvent le bon mot de passe et pactisent avec une entité extraterrestre

qui leur en apprend de bien bonnes sur l'origine de la... Terre! Opérant une rupture de ton dont l'évidence frise la désinvolture (peut-être est-ce prémédité de sa part), De Palma « expédie » sur un mode quasi scolaire (avec maquettes didactiques à l'appui) la solution à un mystère qui en promettrait bien davantage! Nous nous retrouvons alors pro-

pulsés à des millions d'années-lumière de ce que Kubrick (« 2001, l'odyssée de l'espace ») et Tarkovski (« Solaris ») avaient su réussir...

Vincent Adatte

● « Mission To Mars », Neuchâtel, Palace; La Chaux-de-Fonds, Plaza; 1h55.

A l'œil!

Cinq T-shirts (taille XL), cinq balles et cinq stylos estampillés « Mission To Mars » sont offerts par le distributeur du film, Buena Vista International. Pour participer au tirage au sort, il suffit d'envoyer sur carte postale, vos nom, prénom et adresse à: L'Express-L'Impartial, rubrique Magazine, concours « Mars », case postale 561, 2001 Neuchâtel, ou rue Neuve 14, 2301 La Chaux-de-Fonds. Dernier délai: mardi 16 mai, minuit / réd

DVD-vidéo La chute de Michael

Pris dans un embouteillage, un homme pète les plombs (Michael Douglas), abandonne sa voiture et décide de rentrer chez lui à pied par un quartier mal famé. Ainsi se résume « Chute libre », un film qui touche bien des zones d'ombre.

Après l'avoir vu, on se demande si Joel Schumacher a tenté de dénoncer la violence ou s'il se livre à son apologie.

Si son personnage revendique à juste titre une place dans la société, il emploie des méthodes plus que douteuses pour y parvenir et se retrouve trop souvent impliqué dans des conflits raciaux... / pti

● DVD Warner à la vente.

DVD-vidéo L'instinct de Michael!

L'inspecteur Nick Curran (Michael Douglas) se voit confier une affaire de meurtre, dans laquelle le suspect numéro un est une femme écrivain aussi dangereuse que troublante. Petit scandale en son temps, « Basic Instinct » a beaucoup bénéficié de sa réputation sulfureuse. Le cocktail de sexe et de meurtres a trouvé un écho libidineux auprès du public, venu en masse apprécier le croiser de jambes de Sharon Stone. Au-delà des polémiques sur les scènes hot et racoleuses, « Basic Instinct » n'est rien de plus qu'un thriller sexy, certes prenant, mais à l'intrigue légèrement tirée par les cheveux... / pti

● DVD Canal+ Vidéo à la vente.

«Scènes de crime» Autopsie minutieuse d'une enquête

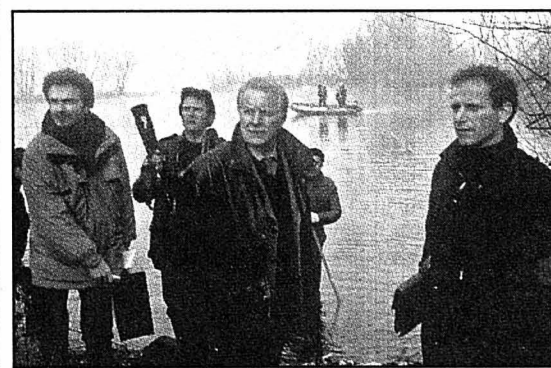

André Dussollier (à g.) et Charles Berling dans le terrain.

photo agora

Alors qu'elle attend ses amies, Marie Bourgoïn disparaît brutalement. Dépêchés sur place, deux flics du S.R.P.J. de Versailles ne trou-

vent qu'une seule trace: du sang maculé un dépliant touristique. Deux corps sans mains ni tête sont ensuite repêchés dans un étang. L'un pourrait appartenir à Marie... Avec un prologue dévoilant brièvement une femme nue et ligotée, les toutes premières « Scènes de crimes » sont les seules qui échappent au regard des deux flics, le

commandant Fabian (Charles Berling) et le capitaine Gomez (André Dussollier). Dès que le duo entre en jeu, le film n'accorde plus aucune avance au spectateur: celui-ci est pris en otage par l'enquête, obligé de progresser étape par étape, indice par indice. Comme les flics sur le terrain.

Le cinéaste Frédéric Schoendoerffer, fils de Pierre, a cherché à surprendre son monde en traitant à sa manière cette énième traque au tueur en série. Et il y parvient. Ce n'est pas au carnage, ni à sa mise en scène chargée de suspense, qu'il convie le spectateur, mais à la froide violence d'un corps mutilé, autopsié, vidé de ses entrailles.

Au plus près de la réalité. Et loin des poursuites à l'américaine, flingues au poing et voitures sur les chapeaux de roue: le scénario leur substitue l'analyse, policière, scientifique, du moindre indice, et les planques.

Que les deux protagonistes ne ressemblent guère à des surhommes ne brise pas les lois du genre. Mais Schoendoerffer s'autorise néanmoins à donner un dénouement inattendu à cette humanité chancelante et à créer un certain trouble en dévoilant les failles de ses deux flics plutôt que celles du tueur...

Dominique Bosshard

● « Scènes de crime », La Chaux-de-Fonds, ABC; 1h40.

NEUCHÂTEL

RÉFORMÉS COLLEGIALE. Di 10h, culte, sainte cène, M. P.-H. Mollinghen (garderie). Jeudi 18 mai à 12h, rencontre des aînés au Temple du Bas.

TEMPLE DU BAS. Di 10h15, culte, sainte cène, M. F. Dubois et l'Aumônerie de Jeunesse. Jeudi 18 mai à 12h, rencontre des aînés.

MALADIÈRE. Di 10h, culte, sainte cène, M. F. Jacot.

ERMITAGE. Di 10h, culte, sainte cène, M. G. Hammann.

VALANGINES. Di 10h, culte tous âges, sainte cène, M. C. Miaz. Lundi 15 mai de 18h à 19h30, culte de Jeunesse.

CADOLLES. Di 10h, culte, sainte cène, Mlle F. Surdez.

SERRIÈRES. Di 10h, culte de famille, sainte cène, Mme R. Tiembart.

LA COUDRE. Di 10h, culte de famille, sainte cène, M. R. Tolck.

CHAUMONT. Di 11h15, culte, sainte cène, M. R. Tolck.

CHARMETTES. Di 10h, culte, sainte cène, M. G. Labarraque (école du dimanche). Le vendredi à 10h, recueillement à la chapelle. Mercredi 17 mai à 15h30, culte à la salle à manger du home, M. G. Labarraque.

DEUTSCHSPRACHIGE REFORMIERTE KIRCHGE-MEINDE. Temple du Bas um 9.Uhr, Abendmahlsgottesdienst, Herr H.-E. Hintermann.

CATHOLIQUES ROMAINS NOTRE-DAME. Messes: sa (17h en portugais); di 10h, (11h45 en portugais), 18h. Sacrement du pardon: sa 11h-12h.

VAUSEYON, ÉGLISE SAINT-NICOLAS. Messe: di 10h30, (10h, Première Communion à Saint-Marc).

SERRIÈRES, ÉGLISE SAINT-MARC. Messes: sa 17h30; di 10h, Première Communion; pas de messe à 10h15 en italien.

LA COUDRE, SAINT-NORBERT. Messes: sa 18h; di 17h, messe selon le rite Saint Pie V, 1er et 3e dimanche du mois.

HÔPITAL DE LA PROVIDENCE. Di 9h, messe.

HÔPITAL DES CADOLLES. Di 8h30, messe.

MISSION ESPAGNOLE. Messe, dimanche 14 mai à 16h à la salle du Vieux-Châtel 2, Neuchâtel.

MISSION ITALIENNE. Pas de messe dimanche à 10h15 à St-Marc.

MISSION PORTUGAISE. Messes: sa 17h et di 11h45, à l'église de Notre-Dame.

MISSION POLONAISE. Messe: 10h à la chapelle de la Providence, le 4ème dimanche de chaque mois.

COMMUNAUTÉ CROATE. Eucharistie à 18h à la chapelle de la Providence, le 1er et 3e samedi du mois.

CATHOLIQUES CHRÉTIENS SAINT-JEAN-BAPTISTE. (Emer-de-Vattel). Di 18h, messe, fête des mères.

NÉO-APOSTOLIQUES (Rue Gabriel Lory 1). Di 9h30; me 20h, services divins.

ÉVANGÉLIQUES ACTION BIBLIQUE. (Evole 8a, 753 12 53). Di 9h45 culte (programme enfants). Ma 19h30, prière. Ve 18h, ados; sa 18h30, jeunes.

ÉGLISE ÉVANGÉLIQUE DU TEEN. (Portes-Rouges 36). Di 10h, culte (garderie, école du dimanche).

ÉGLISE APOSTOLIQUE ÉVANGÉLIQUE. (Salle des Terreaux. Passage Max-de-Meuron 3, 724 55 22). Di 9h30, culte et activités pour les enfants. Jeudi, groupes de maison.

ÉGLISE ÉVANGÉLIQUE DE LA FRATERNITÉ CHRÉTIENNE. (Rue Saint-Nicolas 8). Di 9h30, culte. Me 20h, réunion.

ÉGLISE ÉVANGÉLIQUE LIBRE (av. de la Gare 18). Di 9h30, culte, sainte cène (culte des enfants et garderie).

ÉGLISE ÉVANGÉLIQUE MÉTHODISTE. Ve 19h30, groupe des ados. Di 9h30, culte; culte des enfants.

EVANGELISCHE STADTMIS-SION. Di 10h, culte en français en commun avec l'Eglise La Croisée. Ecoutez le message téléphonique au 724 90 18.

CHIESA EVANGELICA PENTECOSTALE. (Saint-Nicolas 8). Domenica ore 17 (italiano); giovedì ore 20, preghiera e studio biblico, sabato ore 17 incontro dei giovani.

ÉGLISE ÉVANGÉLIQUE CHAPPELLE DE L'ESPOIR (Evole 59). Di 9h30, culte, sainte cène. Me 20h, louange et prière.

ARMÉE DU SALUT. Sa 18h30, «Fête des mères», réunion avec la participation des enfants. Di 9h45, culte (école du dimanche, garderie). Ma 14h30, Ligue du Foyer - rencontre pour dames. Je 12h15, soupe pour tous; 20h, étude biblique et prière.

AUTRES ÉGLISE ADVENTISTE DU 7ÈME JOUR. Sa 9h15, l'église à l'étude; 10h30, culte avec prédication. Ma 19h30, réunion de prière.

ENGLISH CHURCH OF NEUCHÂTEL. (Chapelle des Charmettes, rue Varnoz 2, near Beauregard cemetery). 2nd Sunday (at 5 p.m.) Family Service. Last Sunday (at 5 p.m.) Family Communion Service.

PREMIÈRE ÉGLISE DU CHRIST, SCIENTISTE. 9h30, culte et école du dimanche. Me 19h, réunion. Salle de lecture ouverte au public (lu-sa 14h30-17h).

TÉMOINS DE JÉHOVAH. (r. des Moulins 51). Discours public: sa 16h30; étude biblique: sa 17h20.

VAL-DE-RUZ RÉFORMÉS

Ensemble I

DOMBRESSON. Di 10h, culte, sainte cène, baptême.

SAVAGNIER. Di 10h, culte, sainte cène, confirmations.

Ensemble II

CHEZARD-SAINT-MARTIN. Di 10h, culte radiodiffusé, sainte cène.

LES HAUTS-GENEVEYS. Di 10h, culte, sainte cène.

Ensemble III

BOUDEVILLIERS. Di 10h, culte, sainte cène.

COFFRANE. Di 20h, culte, sainte cène.

CATHOLIQUES ROMAINS LES GENEVEYS-SUR-COFFRANE. Di 9h30, messe unique, fête du Bon pasteur.

NÉO-APOSTOLIQUES CERNIER. (Rue du Crêt-Debély 13). Di 9h30; me 20h, services divins.

ÉVANGÉLIQUES CERNIER, ÉGLISE DU PLEIN ÉVANGILE. Di 9h45, culte, sainte cène (garderie, école du dimanche). Je 20h, réunion de prière et édification.

LES GENEVEYS-SUR-COFFRANE, ÉGLISE ÉVANGÉLIQUE MISSIONNAIRE. Di 9h45, culte, école du dimanche et garderie (centre scolaire).

VILLIERS, ASSEMBLÉE ÉVANGÉLIQUE DES FRÈRES (à la salle chez famille Frédéric Cuche, agriculteur, ch. du Tombet 2). 1er dimanche à 14 heures.

DISTRICT DE BOUDRY RÉFORMÉS EST

AUVERNIER. Di 9h, office du matin, Mme R.-A. Guinchard.

BÔLE. Di 10h, à la maison de paroisse, culte des familles, M. J.-J. Beljean.

COLOMBIER. Di 11h, culte, sainte cène, Mme E. Dunst.

CORCELLES-CORMONDRECHE. Di 10h (temple), culte, sainte cène, Mme E. Dunst.

PESEUX. Di 10h, culte, sainte cène, M. A. Borel.

ROCHFORT. Di 10h, culte, M. S. Rouèche.

OUEST BEVAIX. Di 20h, culte, sainte cène, M. Constantin Bacha.

BOUDRY. Di 10h, culte tous âges, fin du précatéchisme, M. A. Paris.

CORTAILLOD. Di 10h, culte, sainte cène, M. Constantin Bacha.

SAINT-AUBIN-LA BÉROCHE. Di 10h, culte, sainte cène, M. Gabriel Bader.

PERREUX. Di 9h45, culte.

VAUMARCUS (LA ROCHELLE). Di 11h15, culte, sainte cène.

CATHOLIQUES ROMAINS AUVERNIER. Di 11h15, messe.

BEVAIX. Di 11h, messe.

BOUDRY. Di 9h30, messe.

COLOMBIER. Sa 17h, messe; di 9h45, messe; 15h, ordination de D. Rimaz à Notre-Dame à Neuchâtel.

CORTAILLOD. Sa 18h, messe.

GORGIER-LA BÉROCHE. Sa 18h, messe.

PESEUX. Sa 18h; di 10h, messes.

NÉO-APOSTOLIQUES BOUDRY. (Route des Adoz 21a). Di 9h30; je 20h, services divins.

ÉVANGÉLIQUES BOUDRY, ÉVANGÉLIQUE LIBRE. Di 10h, culte (garderie, école du dimanche). Ma 12h, club des enfants. Repas et animation biblique.

COLOMBIER, ÉVANGÉLIQUE LIBRE. Di 9h45, culte, J. Zbinden (garderie, école du dimanche). Me de 11h30 à 13h45, Heure de la Joie. 2me jeudi du mois à 20h, étude biblique. 4me jeudi du mois à 20h, réunion de prière.

CORMONDRECHE, ASSEMBLÉE ÉVANGÉLIQUE DES FRÈRES. (Salle de l'assemblée, av. Beauregard 48). 1er, 2e et 4e dimanche à 10h. Mercredi après le 1er et le 3me dimanche à 20h.

GORGIER, ÉVANGÉLIQUE (Combamare 19). Di 9h45, culte. En semaine, groupe de maison (se renseigner au 835 41 24).

PESEUX, ÉVANGÉLIQUE. Di 9h30, culte, école du dimanche.

SAINT-AUBIN, ARMÉE DU SALUT (Bayard 7). Sa 17h, Teens; 20h, club des jeunes. Di 10h, culte; 20h, prière. Ma 9h30, prière; 14h30, Ligue du Foyer.

AUTRES CORTAILLOD, TÉMOINS DE JÉHOVAH. Discours public et étude biblique, sa 17h (français), 19h (espagnol), di 9h30 (italien).

PESEUX, JÉSUS-CHRIST DES SAINTS DES DERNIERS JOURS. Di 9h, réunion de prière, de société de secours jeunes filles et primaire; 10h, école du dimanche; 10h50, réunion de sainte cène; ve 19h, chœur, séminaire et institut; 20h, activités.

ENTRE-DEUX-LACS RÉFORMÉS

CRESSIER-CORNAUX-ENGES-THIELLE-WAVRE. Di 10h, culte, sainte cène à Cressier.

HAUTERIVE. Di 9h, culte. Culte de l'enfance voir sous Saint-Blaise (Réformés).

LE LANDERON. Di 10h, culte.

MARIN-ÉPAGNIER. Di 10h, culte, sainte cène.

PRÉFARGIER. Di 10h, culte avec communion à la grande Chapelle (bâtiment D).

SAINT-BLAISE. Di 10h, culte (10h, culte de l'enfance et de jeunesse à la chapelle de la cure du bas; 10h, garderie des petits au foyer).

LIGNIÈRES-NODS. Di 10h15, culte, sainte cène à Lignières.

CATHOLIQUES ROMAINS CRESSIER-ENGES-CORNAUX. Sa 17h30, messe - orgue.

TEMPLE DE CORNAUX. Chaque 3me dimanche du mois à 15h, messe arménienne.

HAUTERIVE. Voir sous Saint-Blaise.

LE LANDERON. Di 10h, messe - orgue.

MARIN-ÉPAGNIER - THIELLE-WAVRE. Di 9h; je 9h15, messes.

PRÉFARGIER. Me 9h, messe (à la petite chapelle).

SAINT-BLAISE. Ve 9h; sa 18h; di 10h15, messes.

NÉO-APOSTOLIQUES LE LANDERON. (Rue du Pont-de-Vaux). Di 9h30; je 20h, services divins.

ÉVANGÉLIQUES LE LANDERON, COMMUNAUTÉ ÉVANGÉLIQUE. (rte de La Neuveville 5). Di 10h, culte (garderie et programme pour les enfants) et accueil café dès 9h30.

MARIN-ÉPAGNIER. (Espace Perrier, salle Epagnier). Di 9h30, culte, sainte cène (garderie, école du dimanche). Ma 20h, réunion de prière à la salle de La Ramée, Espace Perrier.

SAINT-BLAISE, COMMUNAUTÉ CHRÉTIENNE DE LA GRÂCE. (Musinière 17). Sa 19h30, 2.1 - Cornaux, groupe de jeunes. Di 9h45, culte, sainte cène (garderie, école du dimanche). Me 20h, lecture et étude biblique.

SAINT-BLAISE, ÉGLISE ÉVANGÉLIQUE DE LA DÎME. Di 9h, groupe des ados; 10h, culte, sainte cène (garderie). Adresse: ruelle des Voûtes 1. Me 20h15, réunion de louange et prière. Adresse: ruelle des Voûtes 1.

VAL-DE-TRAVERS RÉFORMÉS

LES BAYARDS. Di 10h, culte, sainte cène.

BUTTES. A La Côte-aux-Fées.

LA CÔTE-AUX-FÉES. Di 10h, culte en commun avec l'Eglise Libre; culte tous âges.

Communauté Effata: di 20h15, prière; lu-sa à 19h, prière; je 18h, souper ouvert à tous, suivi d'une célébration à 19h.

COUVET. Di 10h15, culte, sainte cène.

Haute-Areuse: Môtiers. Di 10h, culte tous âges.

St-Sulpice. A Môtie 9h, le 3e dimanche du mois.

NÉO-APOSTOLIQUES FLEURIER. (Av. D. Jeanrichard 6). Di 9h30; je 20h, services divins.

ÉVANGÉLIQUES COUVET (St. Gervais), ÉGLISE ÉVANGÉLIQUE LIBRE. Di 9h45, culte, sainte cène (école du dimanche, garderie). Ma 20h, prière, étude biblique. Je, groupe de jeunes.

FLEURIER, ÉVANGÉLIQUE DU RÉVEIL. Culte.

LA CHAUX-DE-FONDS GRAND-TEMPLE. Di 9h45, culte, D. Guillod-Reymond, sainte cène.

LE VALANVRON. Di 10h45, culte des familles.

FAREL. Dimanche culte à Saint-Jean.

SAINT-JEAN. Di 9h45, culte en famille, J. Pinto, S. Schlueter et D. Allisson.

ABEILLE. Dimanche, culte de fin de catéchisme pour le groupement aux Forges.

LES FORGES. Di 10h, culte de fin de catéchisme pour le groupement de l'Ouest, V. Tschanz Anderegg et D. Mabongo, sainte cène, garderie d'enfants.

LES EPLATURES. Dimanche, culte de fin de catéchisme pour le groupement aux Forges.

LA SAGNE. Dimanche, culte de fin de catéchisme pour le groupement aux Forges.

DEUTSCHSPRACHIGE REFORMIERTE KIRCHGE-MEINDE. (Temple-Allemand 70). Muttertag, 9.45 Uhr, Gottesdienst mit Abendmahl, in Le Locle, mit Frau Pfarrer E. Müller.

CATHOLIQUES ROMAINS SACRÉ-CŒUR. Sa 18h, messe (chorale). Di 10h15, messe.

NOTRE-DAME DE LA PAIX. Sa 17h30; di 9h30, 18h, messes.

MISSION PORTUGAISE. Sa 20h, messe au Sacré-Cœur.

MISSION ITALIENNE. Sa 18h, messe aux Forges. Di 9h, messe au Sacré-Cœur.

MISSION ESPAGNOLE. Sa 16h, messe à Notre-Dame de la Paix.

CATHOLIQUES CHRÉTIENS SAINT-PIERRE. (Chapelle 5). Di 9h45, messe, chœur, apéro, fête des mères.

NÉO-APOSTOLIQUES (Rue de la Combe-Grieurin 46). Di 9h30; me 20h, services divins.

ÉVANGÉLIQUES ACTION BIBLIQUE. (Jardinière 90). Ve 18h45, groupe de jeunes à l'Eglise Libre. Di 9h45, culte. Me 20h, nouvelles missionnaires et prières.

ARMÉE DU SALUT. (Numadroz 102). Ve 19h30, groupe masculin «Faire face à l'impulsivité». Sa 10h, école biblique «De l'ancienne alliance à la nouvelle». Di 9h45, culte de famille - fête des mères. Lu 19h45, chorale du Jura pour la fête de l'Ascension. Me 9h, rencontre de prière. Je 14h, Ligue du Foyer «la laine».

ÉGLISE CHRÉTIENNE "LE FLAMBEAU". (Manège 24). Di 9h30, culte (école du dimanche, garderie). Me 20h, soirée de louange et de bénédiction. Ve 19h30, groupe de jeunes.

ÉGLISE ÉVANGÉLIQUE LIBRE. (Paix 126). Ve 18h45, groupe de jeunes Abel à l'Eglise Libre. Di 9h45, culte (école du dimanche, garderie). Prédication: Jacques Dubois. Je 20h, prière.

ÉGLISE ÉVANGÉLIQUE DE RÉVEIL. Di 9h30, culte avec la participation des enfants à l'occasion de la fête des mères. Ma 20h, réunion de prière.

MENNONIEN (Les Bulles 17). Di 10h, culte. Présentation d'enfant. Participation de l'é-

cole du dimanche. Lu 20h, réunion de prières et d'informations mensuelles.

ÉVANGÉLISATION POPULAIRE. (Jaquet-Droz 25). Di 9h45, culte.

EGLISE DE L'ESPÉANCE (Rue du Collège 13). Di 9h45, culte (garderie, école du dimanche).

EVANGELISCHE STADTMIS-SION. (Musées 37). Sonntag 9.45 Uhr, Gottesdienst. Sonntagschule und Kinderhoo. Mittwoch 20. Uhr, wir singen. Donnerstag 20. Uhr, Gebetsabend.

LA FRATERNITÉ. (Eglise baptiste). Réunion de maison, mardi soir: étude biblique et prières. Culte de maison, dimanche à 10h.

ASSEMBLÉE ÉVANGÉLIQUE DES FRÈRES. (La Chaux-de-Fonds, salle de la Stadtmision, Musées 37). 3me dimanche à 14h, jeudi après le 1er et le 4me dimanche à 20h. La Sagne, c/o A. Robert, Crêt 97, 2e et 4e dimanche à 14h.

AUTRES COMMUNAUTÉ ISRAËLITE. (Synagogue, Parc 63). Solennités religieuses: ve 18h45, sa 9h15.

DOJO ZEN. Daniel JeanRichard 35 (Mission Maître Taisen Deshimaru). Horaire des zazen: matin: ma-ve 6h30-7h45, di 10h-11h30. Soir: ma/je 19h-20h, sa 17h-18h30 (initiation: 16h30).

ADVENTISTE. (Jacob-Brandt 10). Sa 9h15, étude biblique; 10h30, culte. Ma 20h, cercle d'études.

JÉSUS-CHRIST DES SAINTS DES DERNIERS JOURS. (L.-Robert 105). Di 9h, réunion de prière, de la société de secours, des jeunes filles et de la primaire; 10h, école du dimanche; 10h50, sainte cène.

TÉMOINS DE JÉHOVAH. (Collège 97). Lu 19h15, école théocratique, réunion de service. Ma 19h15, étude de livre. Samedi 18h, discours public. Etude de la Tour de Garde.

LE LOCLE RÉFORMÉS

TEMPLE. Di 9h45, fête du précatéchisme, E. McNeely (garderie d'enfants à la cure).

CHAPELLE DU CORBUSIER. Di 8h30, culte, sainte cène, F. Cuche.

CULTE DE L'ENFANCE. Je 15h15, sur Les Monts. Ve 16h, à la Maison de paroisse.

LES BRENETS. Di 10h, culte, sainte cène, M. Braekman.

HÔPITAL DU LOCLE. Di 9h45, célébration animée par l'Eglise Evangélique Libre.

DEUTSCHSPRACHIGE REFORMIERTE KIRCHGE-MEINDE. (M.-A. Calame 2). Muttertag, 9.45 Uhr, Gottesdienst mit Abendmahl, mit Frau Pfarrer E. Müller.

LA BRÉVINE. Di 10h, culte, fête des mères + sainte cène, avec la fanfare de La Brévine et les précatéchumènes.

LES PONTS-DE-MARTEL. Di 9h45, fête des mères et culte avec le précatéchisme. Ma 20h, réunion de prière à la salle de paroisse. Je 14h, Club des aînés à la salle de paroisse.

CATHOLIQUES ROMAINS LES BRENETS. Sa 19h, messe.

LE CERNEUX-PÉQUIGNOT. Di 11h, messe.

LE LOCLE. Sa 17h30, messe. Di messe à 10h, fête de la Confirmation. Pas de messe à 9h30, ni à 10h45 en italien.

NÉO-APOSTOLIQUES (Chapelle Girardet 2a). Di 9h30; je 20h, services divins.

ÉVANGÉLIQUES ACTION BIBLIQUE. (Envers 25). Di 9h45, culte (garderie et école du dimanche). Me 20h15, prière.

ARMÉE DU SALUT. (Marais 36). Di 9h15, prière; 9h45, culte avec la Sgte M. Wiedmer. Me 14h30, Ligue du Foyer. Je 12h, salade pour tous.

COMMUNAUTÉ ÉVANGÉLIQUE LES PONTS-DE-MARTEL. (Chapelle 8). Sa 20h, culte (école du dimanche, garderie).

ÉGLISE APOSTOLIQUE ÉVANGÉLIQUE. (Chapelle 5). Di 9h30, culte. En semaine, rencontre dans les foyers, tél. 931 46 48.

ÉGLISE ÉVANGÉLIQUE LIBRE. (Beau-Site 27). Di 9h45, culte famille; 20h, prière. Je 20h, étude biblique.

AUTRES TÉMOINS DE JÉHOVAH. (Envers 39). Ma 19h15, école théocratique; 20h, réunion de service. Me 17h15 et je 19h15, étude biblique. Sa 17h30, discours public; 18h30, étude de la Tour de Garde.

JURA BERNOIS RÉFORMÉS

COURTELARY/CORMORET. Di 9h45, culte, sainte cène à Courtelary.

DIESSÉ-PRÊLES-LAM-BOING. Di 10h, culte. Je 18-19h30, caté III pour les 9èmes à Diessé; 18-20h15, caté III pour les 8èmes à Nods.

LA FERRIÈRE. Di 9h45, culte paroissial de la fête des mères, animé avec les chœurs et la fanfare de La Ferrière.

LA NEUVEVILLE. Di 10h, culte à la Blanche Église (en langue allemande à 9h le 3e dimanche du mois).

NODS-LIGNIÈRES. Di 10h15, culte, sainte cène à Lignières.

RENAN. Di 9h45, culte.

SAINT-IMIÈRE. Di 9h45, culte.

SONVILIER. Di 9h45, culte (premier dimanche du mois, sainte cène).

TRAMELAN. Di 9h30, culte.

VILLERET. Di 9h45, culte à l'église.

SAINT-IMIÈRE - KIRCHGE-MEINDE ST. IMMER UND OBERES TAL. Sonntag, kein Gottesdienst.

CATHOLIQUES ROMAINS PAROISSE CATHOLIQUE DU VALLON. Sa 18h15, pas de messe de communauté à Courtelary; 18h15, messe à Saint-Imier en italien. Di 10h, culte œcuménique à l'église de Corgémont; 10h30, messe de communauté à Saint-Imier.

LA NEUVEVILLE. Programme non communiqué.

TRAMELAN. Sa 17h30; di 9h, messes.

CATHOLIQUES CHRÉTIENS SAINT-IMIÈRE. Église Saint-Paul, rue des Roses. Di pas de messe.

NÉO-APOSTOLIQUES TAVANNES. (Chemin de l'Ar-senal 3). Di 9h30; je 20h, services divins.

SAINT-IMIÈRE. (Rue Châtillon 18). Di 9h30; me 20h, services divins.

COURTELARY. (Grand-Rue 37). Di 9h30; je 20h, services divins.

AUTRES LA NEUVEVILLE. ÉGLISE ÉVANGÉLIQUE DE L'ABRI. Di 9h30, culte avec présentation d'enfants avec M. Didier Suter (garderie - école du dimanche).

LA NEUVEVILLE. ÉGLISE ADVENTISTE DU 7ÈME JOUR. Sa 9h15, l'église à l'étude; 10h30, culte avec prédication. Ma 20h, réunion de prière.

LA NEUVEVILLE. ARMÉE DU SALUT. Sa 13h30, thé-vente. Di 9h45, culte avec les sgts C. Et J. Jaccard. Lu 19h45, répét. Chorale Ascension, la Chaux-de-Fonds. Je 16h30, Heure de Joie chez Geiser.

SAINT-IMIÈRE, ÉGLISE ÉVANGÉLIQUE ACTION BIBLIQUE (Malathe 14). Di 9h45, culte (école du dimanche, baby-sitting réguliers). Pour renseignements, C.-A. Nuti, pasteur 941 59 48.

JURA DOYENNÉ DES FR.-MONTAGNES

LES BOIS. Di 9h30, messe.

LES BREULEUX. Sa 18h30, messe.

LES GENEVEZ. Sa 18h, messe.

HÔPITAL DE DISTRICT. Sa 16h30, messe.

LAJOUX. Di 11h, messe.

MONTFAUCON. Di 11h, messe des familles.

LE NOIRMONT. Sa 18h30; di 11h, messes.

LES POMMERATS. Di 19h45, messe.

SAIGNELÉGIÈRE. Di 9h30, messe; 11h baptêmes.

SAINT-BRAIS. Di 9h30, messe.

SAULCY. Di 9h30, messe.

NÉO-APOSTOLIQUES DELEMONT. (Rue des Pinsons 7). Di 9h30; me 20h, services divins.

RÉFORMÉS DES FR.-MONTAGNES SAIGNELÉGIÈRE. Tous les dimanches à 9h30 au temple. Sainte cène, le 1er dimanche du mois, culte à 20h. Ste-cène, les 3èmes dimanches de février-avril-mai-août-novembre.



un ou une ingénieur de développement pour renforcer son département situé à Neuchâtel

L'unité de services Informatique réalise et exploite des systèmes d'information pour La Poste Suisse, en mettant en oeuvre les technologies les plus modernes.

Votre mission: Vous aurez la responsabilité de développer et de faire évoluer des applications logicielles dans l'environnement Oracle. Vous modéliserez et mettrez en oeuvre des solutions informatiques en respectant une architecture client-serveur. Vous participerez en outre à la conception de nouveaux projets orientés objets en appliquant la méthodologie UML.

Votre profil: Etre titulaire d'un diplôme de formation supérieure (ETS/EPF, Informaticien de gestion ou titre jugé équivalent). Vous bénéficiez de plusieurs années d'expérience dans le développement d'applications logicielles et de solides connaissances des bases de données relationnelles. Vous avez acquis de l'expérience en méthodologies de conception de base de données relationnelle (Designer 2000) et orientées objet (UML). La connaissance du langage de programmation JAVA serait un avantage. De plus, l'esprit d'initiative, le travail en équipe et la volonté de s'investir font partie de vos qualités.

Votre prochain objectif: Monsieur Y.-A. Voisard, Chef de projets IP3, Tél. 032 720 29 84 ou Madame U. Straub, Chef du personnel, Tél. 031 338 02 22, se tiennent volontiers à votre disposition pour de plus amples renseignements. Veuillez faire parvenir votre dossier de candidature accompagné des documents usuels jusqu'au 31 mai 2000 à l'adresse suivante:

Die Schweizerische Post
Informatik Post
Personaldienst
Ref.-Nr. 014/00
Webergutstrasse 12
3030 Bern

LA POSTE

Internet: <http://www.post.ch>

005-764470

RESTAURANT PIZZERIA À YVERDON

cherche
UN SERVEUR
Sans permis s'abstenir.
Tél. 024/425 25 59.

196-061305

Restaurant centre ville de Neuchâtel

cherche tout de suite ou à convenir

– **Chef de cuisine qualifié.**

– **Cuisinier qualifié.**

– **Sommelier/ère 100%.**

– **Sommelier/ère du lundi au vendredi de 11 h 30 à 13 h 30.**

Tél. 079/240 56 54.

028-257364

ABA MÉCANIQUE S.A. 2074 Marin

Nous cherchons tout de suite ou pour date à convenir un

mécanicien (fraiseur)

sur machines conventionnelles.

Tél. (032) 753 60 66.

028-256485



home d'enfants

Centre éducatif et pédagogique

Crêt-du-Sapelot

2608 Courtelary

Tél. 032 945 1020

Téléfax 032 945 1025

Compte de chèques postaux 25-3071-7

met au concours un poste d'

éducateur(trice)

taux d'occupation 70 à 80 %

Fonction: ● encadrement éducatif d'un groupe mixte de 7 à 10 enfants en âge de scolarité, en difficulté sociale et/ou comportementale.

Exigences: ● formation d'éducateur spécialisé; ● aptitudes à l'engagement et au travail en équipe; ● bonne compréhension du monde de l'enfance et de l'adolescence.

Nous offrons: ● un travail enrichissant et varié; ● un contexte de pluridisciplinarité; ● un traitement selon législation cantonale.

Entrée en fonction: 14 août 2000.

Délai de candidature: 28 mai 2000.

Renseignements et offres à adresser à la direction du home d'enfants, CEP, 2608 Courtelary.

160-730970/4x4



WINKENBACH SA

Chauffage - Sanitaire
Ferblanterie - Ventilation

Pour renforcer notre équipe sanitaire nous engageons

2 installateurs sanitaires avec CFC et quelques années d'expérience

Date d'entrée: tout de suite ou à convenir.

Faire offre par écrit ou prendre rendez-vous par téléphone au 032 925 39 39.

Winkenschach SA - Rue du Locle 9
2301 La Chaux-de-Fonds

132-72712/4x4

Nous sommes la nouvelle filiale d'une société commerciale solidement établie sur le marché suisse dans le secteur de l'électricité. Afin de renforcer notre jeune équipe, nous cherchons un

collaborateur au service de vente interne

Les tâches:

- > Conseils et vente à notre clientèle par téléphone.
- > Saisie des commandes dans le système informatique.
- > Service de la clientèle au comptoir.
- > Préparations des commandes.

Le profil souhaité:

- > Monteur électricien.
- > Aisance dans les contacts.
- > Polyvalent, consciencieux et aimant travailler en équipe.
- > Compréhension d'une gestion de stock informatisée.
- > Connaissances d'allemand désirées.

Si ce profil est le vôtre et que ce poste vous intéresse, nous vous offrons une activité variée dans une jeune équipe hautement motivée. Veuillez s'il vous plaît envoyer votre dossier de candidature avec curriculum vitae et photo à:

ElectroLAN S.A., M^{me} Eva Wieser, CP 91, 2006 Neuchâtel.

Electro LAN SA

Case postale 91, 2000 Neuchâtel.

008-740812



Recrutez parmi

... 193 000 lecteurs!

L'EXPRESS **L'Impartiale** **Le Quotidien Jurassien** **Le JOURNAL**

Entreprise du second-œuvre genevoise désireuse de développer son activité dans la région romande cherche pour collaboration immédiate ou à convenir

un collaborateur technique et commercial motivé

Ce poste conviendrait à une personne douée d'aptitudes commerciales certaines et possédant une base technique solide dans le **domaine verrier**.

Permis de conduire indispensable. La maîtrise des logiciels de dessin serait un avantage.

Possibilités de travail à temps partiel ou indépendant.

Suisse ou permis valable.

Ecrire sous-chiffre Q 018-647521, à Publicitas SA, case postale 5845, 1211 Genève 11

018-647521/ROC

MEDICAL DEVICES

Une société en croissance, basée en Suisse romande, membre d'un groupe multinational important, produit et développe des implants médicaux de haute technologie, fondés sur les plus récentes découvertes. Elle nous a donc chargés de chercher un

Ingénieur Qualité

pour participer, au sein d'un team de spécialistes QA, à la validation des process de production et de R&D de nouveaux produits implantables incluant des éléments microélectroniques. Formateur, il soutiendra les teams R&D et production dans leur mission et les aidera à finaliser les procédures QA et validation de méthodes et d'équipements microélectroniques. Imaginant de nouvelles approches, il contribuera, par son action, à augmenter le niveau de qualité des produits et à réduire les coûts de production.

Nous nous adressons à un ingénieur ETS en électronique, ayant suivi une formation QA et possédant une expérience de plusieurs années dans une entreprise anglo-saxonne du secteur électronique médicale. Capable de gérer des projets techniques cross-fonctionnel, au courant des dernières technologies de production microélectronique, il connaît la validation et aime jouer un rôle de formateur. Rigoureux, très bon communicateur, doué pour l'écoute active, il s'exprime en français et en anglais.

Appelez-nous pour un entretien préliminaire sans engagement ou faites-nous parvenir vos offres de service accompagnées d'une photo. Nous vous assurons une discrétion absolue.

ENGINEERING MANAGEMENT SELECTION

E.M.S. SA

18, avenue d'Ouchy · 1006 Lausanne · Téléphone 021 · 613 70 00 · E-Mail echatelain@ems.ch
Le conseiller des ingénieurs et informaticiens · Bâle · Berne · Lausanne · Zurich · www.ems.ch

Un partenaire de Corporate Management Selection C.M.S. AG et de Communication Executive CE AG

043-031047



MEDICAL DEVICES

Une société en croissance, basée en Suisse romande, membre d'un groupe multinational important, produit des implants médicaux de haute technologie, fondés sur les plus récentes découvertes. Elle nous a chargés de chercher un

Analyste système

pour assurer le déploiement et la maintenance de logiciels d'applications industrielles variés, notamment dans les domaines du reporting (Cognos), de la gestion de maintenance, de la documentation, du CAD-CAM ainsi que des logiciels de gestion de personnel. Il assurera également le support et le conseil à une centaine d'utilisateurs sur les applications concernées et contribuera au déploiement du système ERP. Son approche orientée services lui permettra de répondre efficacement aux besoins des utilisateurs.

Nous nous adressons à un informaticien ETS ou équivalent ayant une expérience dans le déploiement et le support de logiciels dans l'industrie. Ses connaissances de l'environnement Microsoft et des notions d'administration de bases de données relationnelles lui assurent une bonne compréhension du système. Team player, ayant un sens de l'écoute, il est capable de s'intégrer dans une organisation internationale. Bon communicateur, il parle et écrit couramment l'anglais et le français.

Appelez-nous pour un entretien préliminaire sans engagement ou faites-nous parvenir vos offres de service accompagnées d'une photo. Nous vous assurons une discrétion absolue.

ENGINEERING MANAGEMENT SELECTION E.M.S. SA

18, avenue d'Ouchy · 1006 Lausanne · Téléphone 021 · 613 70 00 · E-Mail mabellan@ems.ch
Le conseiller des ingénieurs et informaticiens Bâle · Berne · Lausanne · Zurich · www.ems.ch

Un partenaire de Corporate Management Selection C.M.S. AG et de Communication Executive CE AG

Pour une pleine participation de la personne handicapée dans la construction et l'exploitation d'Expo.02



Handicap.02, association représentant le monde du handicap auprès d'Expo.02, met au concours un poste de :

ASSISTANT(E) de l'ADMINISTRATEUR (50%)

Le candidat ou la candidate assistera l'administrateur dans ses tâches d'administration et de gestion de l'association et de représentation des intérêts des personnes handicapées et de ses membres auprès d'Expo.02.

Le candidat ou la candidate sera bilingue français/allemand, aura de bonnes connaissances en gestion et en administration, des connaissances en management et recherche de fonds, de bonnes connaissances en informatique (Word, Excel, Powerpoint). Il/elle sera rigoureux(se), structuré(e), énergique, prêt(e) à relever des défis, à travailler de façon autonome en assumant des responsabilités et pourra faire valoir des connaissances ou une aptitude à travailler et s'intégrer dans le monde de la personne handicapée en Suisse.

• Obligations : selon cahier des charges

• Entrée en fonction : premier septembre 2000

A qualités égales, la candidature d'une personne handicapée sera privilégiée.

Les demandes de renseignements, de même que les postulations, accompagnées d'un dossier complet, sont à adresser **jusqu'au 30 mai 2000** à Handicap.02, Fbg. de l'Hôpital 3, 2000 Neuchâtel.



souhaite engager un

conseiller service externe

en remplacement d'un collaborateur appelé à d'autres fonctions.

QUI

est la Vaudoise?
Compagnie romande indépendante et fière de l'être!
1500 collaborateurs
Activité internationale
A Neuchâtel depuis 80 ans
40 collaborateurs
Activité toutes branches
Service des sinistres sur place.

QUE

représente votre activité?
Sur la base d'un portefeuille sain et important, la visite et le conseil global de nos clients, tant privés qu'industriels.

COMMENT

savoir si ce métier pourrait vous apporter la rémunération, le développement et la liberté auxquels vous aspirez?

Si vous êtes titulaire d'un CFC commercial ou technique, vous aurez accès à un examen de plusieurs jours, fait par des spécialistes.

Venez vous renseigner!

Vaudoise Assurances
Jacques Etzensperger
Agent général
Rue du Musée 5, Neuchâtel
Tél. 032/729 28 48

028-257307



WINKENBACH SA Chauffage · Sanitaire
Ferblanterie · Ventilation

recherche dans le cadre du renouvellement et du développement de son département «technique sanitaire»:

un technicien sanitaire

confirmé, maîtrisant parfaitement les systèmes informatiques et notamment logocad.

Profil: technicien aguerri aux contraintes d'organisation des chantiers, contacts aisés avec les maîtres d'œuvre et les maîtres d'ouvrage.

Maîtrise fédérale souhaitée.

Date d'entrée: tout de suite ou à convenir.

Faire offre par écrit ou prendre rendez-vous par téléphone au **032 925 39 39**.

Winkenbach SA - Rue du Locle 9
2301 La Chaux-de-Fonds

132-72710/4x4



Exabio



N° 232

Cherche

Laboratoire d'analyses médicales

Un(e) commissionnaire à 50%

(dont 1 samedi matin sur 2)

Entrée en fonctions: juillet 2000.

Faire offres écrites au **Laboratoire EXABIO, case postale 114, 2004 Neuchâtel.**

028-257346

Publicitas Neuchâtel cherche un(e) typographe/polygraphe à mi-temps

Nous sommes le leader sur le marché suisse de la publicité presse. Pour notre service PAO, nous souhaiterions nous attacher les services d'une personne dont l'activité principale serait la composition d'annonces.

Nous demandons:

- la maîtrise des programmes QuarkXpress 4.04, Adobe Illustrator 8 et Adobe Photoshop 5.02;
- des connaissances en matière de scanner à plat;
- une grande disponibilité et beaucoup de souplesse.

Nous offrons:

- un travail intéressant et varié sur un équipement moderne dans un environnement humain dynamique et stimulant;
- un lieu de travail plaisant au centre ville;
- un salaire en rapport avec les compétences requises;
- les avantages sociaux d'une grande entreprise.

Intéressé(e)? Envoyez votre dossier détaillé (CV + copies de certificat) à l'attention de

M. Christian Escarré, rue Saint-Maurice 4, 2001 Neuchâtel.



Une société de PUBLIGroupe
Division PUBLIPresse

028-257197/DUO



FELDSCHLÖSSCHEN BOISSONS

Le groupe Feldschlösschen est leader national du marché suisse de la boisson et possède des biens immobiliers significatifs. Avec ses 27 centres de distribution, répartis en dix secteurs de vente, Feldschlösschen Boissons SA dispose d'un réseau de points de livraison et d'approvisionnement couvrant l'ensemble du territoire national.

Pour notre succursale du **Marin** responsable pour la commercialisation et le suivi de nos boissons de marque, telles que bières, eaux minérales, soft- et energy drinks, vins, champagnes et spiritueux, nous recherchons de suite

Collaboratrices et collaborateurs pour notre Call-Centre (50% et 100%)

Vous aimez renseigner la clientèle avec compétence. Vous avez déjà une expérience dans la prise de commandes par téléphone ou dans la vente.

Vous aimez les contacts et le travail en équipe et la flexibilité est l'une de vos qualités. Vous maîtrisez parfaitement le français, avez une bonne compréhension orale de l'allemand et êtes à l'aise avec les outils informatiques.

Si vous répondez à ces critères, vous êtes très certainement la candidate ou le candidat que nous recherchons.

Nous vous prions d'adresser votre candidature à Mme Yolande Sfaxi, Feldschlösschen Boissons SA, 9 route des Taconnets 1762 Givisiez ou de la contacter par E-mail pour d'autres informations. E-mail yolande.sfaxi@fhh.ch

003-733871

LE MEILLEUR POUR LA SOIF

Bar l'Ilôt - 2034 Peseux cherche serveuse

avec expérience, horaire de jour. Environ 80%.
Tout de suite ou à convenir.
Sans permis s'abstenir.
Tél. (032) 731 56 01. 028-257213

Restaurant

Le Mocambo

L.-Robert 79 - Tél. 032/913 30 30
2300 La Chaux-de-Fonds

Cherche - UNE SOMMELIÈRE
à plein temps, entrée 1er juin.

- **EXTRA**
pour les week-ends (étudiante ou débutante acceptée).

Téléphonez dès 9 heures pour prendre rendez-vous. 132-072717/DUO

APPRENTISSAGES

Nous engageons pour août 2000 un(e) apprenti(e) polygraphe

et un apprenti imprimeur **Impressvit**

Pierre-à-Mazel 2, 2000 Neuchâtel
Tél. 032/725 00 85 028-257322

Navigateurs Tiens, le hasard...

Que Microsoft et Netscape, les deux principaux fournisseurs de logiciels de navigation sur le Net se détestent, cela peut se comprendre. Le premier a littéralement avalé la (grosse) part de marché que le second occupait. Mais au lendemain de la condamnation de Microsoft, Netscape a répliqué en lançant une version 6 de son navigateur sur le marché. C'est une guerre qui ne fait que perdurer.

Le hasard fait décidément bien les choses. Trop bien même, du goût des ingénieurs de Microsoft. Deux jours après le verdict de culpabilité rendu à l'encontre de la société de Bill Gates, la 6e version du navigateur de Netscape était mise sur le marché! A-t-on réellement cherché, chez Netscape, à profiter que l'adversaire ait mis un genou à terre pour déployer un nouveau fleuron de son arsenal technologique? Dans le journal «Le Monde», qui citait lui-même des propos tenus au

Wall Street Journal, Barry Schuler, président des services interactifs d'America Online, estimait qu'il ne fallait voir dans cette concordance des temps que les caprices d'un hasard facétieux. Une pillule qui sert évidemment les intérêts de Netscape, mais lui fait une belle jambe. Il y a quatre ans, cette société occupait environ 90% du marché des navigateurs. Puis Microsoft s'est lancé dans la bagarre et a imbriqué Explorer dans le système d'exploitation Windows utilisé par 90% des PC dans le monde. Résultat des courses: en 2000, 70% des internautes surfent via Microsoft, grâce à Explorer.

Alors disons-le tout net: la bataille qui s'est engagée entre les deux principaux fournisseurs de logiciels de navigation sur Internet n'a pas encore atteint son paroxysme. Cela promet! D'autant que les chiffres qui nous parviennent sur le développement d'Internet à travers le monde ne cessent d'explorer. Un bureau d'étude canadien affirme sans sourciller qu'il y aura -tenez-vous bien- un milliard d'internautes en 2005! Ils n'étaient «que» 40 millions en 1996...

s'émerveillait lui aussi du rythme de croissance d'Internet sur le continent sud-américain. En dépit de leurs difficultés économiques, 500 millions de personnes se passionnent pour ce moyen de communication. Les exemples se multiplient: au Pérou (où le web aurait largement contribué à assurer des voix au «candidat» Alberto Fujimori), le réseau scientifique national a installé plus de 500 bornes publiques Internet depuis le début de l'année. Au Mexique, et avec l'aide de la Banque interaméricaine de développement, on a déjà branché les écoles de l'Etat d'Agascalientes afin d'améliorer la communication et l'éducation dans les zones les plus reculées du pays.

Au Venezuela, quelque 1800 professeurs se sont vu offrir PC et temps de connexion nécessaire pour leur permettre d'accéder à des cours de formation continue sur la Toile. Enfin, en Argentine, une société de télécommunication a proposé 20 millions de dollars au gouvernement pour connecter les écoles du pays. Ici et là, on estime qu'il s'agit d'investissements «intelligents», mais l'histoire ne dit pas qui a la prédominance là-bas: Netscape ou Microsoft Explorer?

Jacky Nussbaum

Poids plume utile

Petite merveille pour les uns, simple version de plus pour les autres, Netscape 6 occupe pourtant nettement moins de place sur le disque que son concurrent: 8,5 Mo contre 29 Mo pour Explorer 5. Cela ne signifie pourtant pas que chez Netscape on a sacrifié sur l'autel du poids plume tout ou partie de la richesse des fonctions. La nouvelle barre d'outils (My Sidebar) est très pratique. Cette fenêtre permet d'avoir en permanence ses outils de recherche ouverts. Personnalisable en fonction des centres d'intérêts de l'internaute, elle lui donne accès à l'actualité, à la Bourse, à la météo, ou à n'importe quel service de commerce électronique. Elle offre le maximum de fonctionnalités sur un même écran. Channels: chaînes thématiques, véritables portails aux couleurs de Netscape. Shopping: pour

acheter disques, livres ou billets d'avion. De plus Netscape 6 intègre l'utilitaire de téléphone IP Net2phone. Bien pratique pour les communications longue distance. Sous informations connexes, on retrouvera tous les sites ayant un rapport avec le thème ou la catégorie du site consulté. Exemple: en allant sur www.lexpress.ch ou www.limpartial.ch, Netscape 6 affichera aussi les liens vers www.laliberte.ch, www.journaldujura.ch, ou www.nouveliste.ch. Quant à l'onglet «Search», il permet de questionner des moteurs de recherche classant les sites par thèmes (journaux, médias, emplois, artistes, etc...). En préversion, Netscape 6 est téléchargeable gratuitement sur le site www.netscape.com. La version française est attendue pour le mois de juin./jnu

Les calculs sont vite faits: les autres systèmes de navigation disponibles par téléchargement, comme Opera ou NeoPlanet comptant presque pour beurre, seuls un gros quart des utilisateurs ont encore recours à Netscape. Or, comme la version 6 d'Explorer ne sera pas à flot avant l'année prochaine, il était dans l'ordre logique des choses que le principal concurrent cherche à reconquérir la part de marché qu'il a dû abandonner. Oeil pour oeil, dent pour dent! Gratuit, le navigateur (le «butineur» comme disent les Québécois) représente pourtant un réel enjeu économique. Son simple téléchargement peut générer trafic et revenus indirects. Le renvoi vers des moteurs de recherche maison et les pages d'accueil par défaut finissent par attirer et à fidéliser bon nombre d'inter-

Croissance latino-américaine
 D'ailleurs, dans son édition du 3 avril, le magazine Time

Concours: les gagnants

Rébus à Tony du 7 mai
 Solution: **patrouille-dé-glas-scier (patrouille des glaciers).**

Gagnent une casquette du club E: Myriam Blanchoud (Les Hauts-Geneveys), Thibault Miget (Saint-Aubin), Marcel Junod (Chaumont).

Gagnent un T-shirt L'Impartial: Tania Coendoz (Le Cerneux-Péquignot), Alexandra Cuennet (La Chaux-à-Fonds), Christophe Perret (La Chaux-de-Fonds).

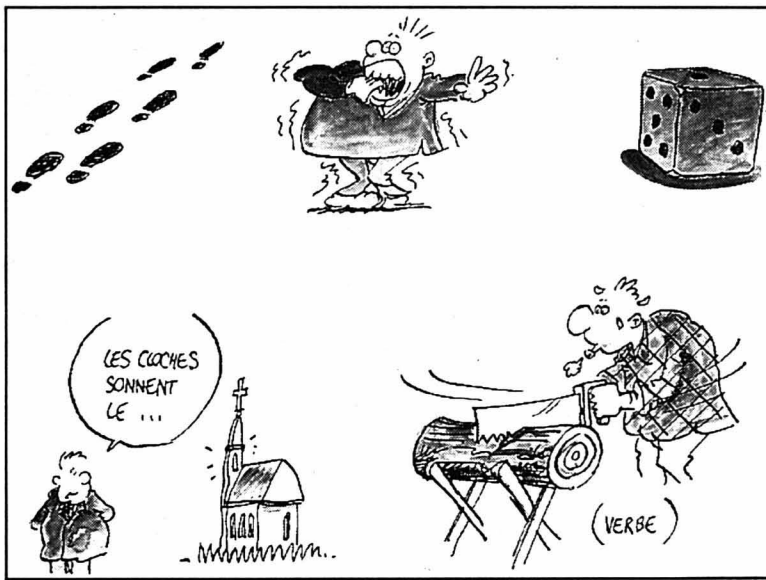

RADIOS VENDREDI

RTN
 L'info: 6.00, 7.00, 8.00, 12.15, 18.00. Journal: 6.30, 7.30, 8.30, 9.00, 10.00, 11.00, 14.00, 15.00, 16.00, 17.00. Flash infos: 7.15. Revue de presse: 12.00. Les titres: 18.30, 19.00. Rappel des titres. **Les jeux:** 6.15 Siffons sous la douche; 7.40 Bonjour chez nous!; 8.40 Presse citron; 10.15 Paroles de chansons; 11.45 La Tirelire; 12.45 La colle entre l'école; 16.35 Top en stock; 17.25 Rapido. **Les rendez-vous:** 6.40 Au fond de l'info; 8.15 L'invité du matin; 8.55, 11.50, 13.45 Petites annonces; 9.30, 15.30 Météo lacustre 9.50 Notes de lecture; 10.30 Les pouces verts; 11.05 L'invité de 11 heures; 13.00 Naissances; 13.10 Anniversaires; 13.30, 17.45 Tube image; 17.15 Les mastos; 18.50 Agenda sportif; 19.02 Multimedia 19.03 Made in ici; 20.00 RTN, la nuit

6.30, 7.30, 11.00, 14.00, 16.00, 17.00 Flash infos 6.40 Qui suis-je 7.15, 17.20 Invité 7.20, 11.45 Qui dit quoi 7.40, 16.45 Chronique TV 7.50 Revue de presse 8.40 Jeu de l'info 9.05-12.00 100% musique 11.03 Radiomania 11.30, 17.10 Agenda week-end 11.50 Naissances 12.00 Les titres 12.40 A l'affiche 12.50 A l'occasion 13.00 100% Musique 16.05 Météo musique 16.15 CD de la semaine 16.30 Le mot qui manque 17.30 Euro-parade 18.30, 19.00 Rappel des titres 18.32 Emission jeune 19.02 100% musique

FM France Musique
 7.00 Tous les matins du monde 9.05 Si j'ose dire 10.30 Papier à musique 12.05 Postlude 12.30 Déjeuner-concert 14.00 Au fur et à mesure 15.30 Concert. Orchestre Philharmonique de Radio France, solistes: Goubaidouline, Kanchell 17.00 Au rythme du siècle 18.00 Le jazz est un roman 19.07 A côté de la plaque 20.00 Concert franco-allemand. Orchestre Symphonique de la MDR, soliste: Dvorak, Mahler 22.30 Alla breve 22.45 Jazz-club

1006
 6.00, 7.00, 8.00, Infos 6.05, 7.05, 8.05 Journal du matin 6.15 Ephéméride 6.25, 7.26 Etat des routes 6.30, 7.30, 8.30, 9.00, 10.00, 11.00, 14.00, 15.00, 16.00, 17.00 Flash 7.15 Point de vue sur la Suisse 8.15 Objectif emploi 8.50 La question de chez nous! 9.05, 10.05 Interface 9.20, 16.15 Et patati, et patata 9.35, 17.50 Agenda week-end 10.10 Quoi de neuf dans les terriers 10.30 La télé en revue 11.05 Zenith 11.15 La corbeille 11.45 Jeu du rire 12.00 Infos titres 12.15 Jura midi 12.35, 18.17 Météo 12.37 Carnet rose 12.50 Troc en stock 13.00 Eclats de voix 13.20 Mémoire vive 13.30 Verre azur 16.03, 17.03 Supersonic 16.30 Lecture 16.45 Jeu 17.10 L'invité 17.30 CD de la semaine 18.00 Jura soir 18.20, 18.31 Question de temps 18.30, 19.00 Rappel des titres 19.01 Emission spéciale en direct d'Expo Ajoie 21.00 Les ensoirées 0.00 Trafic de nuit

La Première
 8.00 Journal 8.35 On en parle 9.30 Mordicus 11.04 Les dicoteurs 12.07 Chacun pour tous 12.11 Salut les p'tits loups 12.30 Le journal de midi trente. 13.00 Le triangle des zèbres 14.04 Bakélite 15.04 C'est curieux... 17.10 Presque rien sur presque tout 18.00 Journal du soir 18.15 Les sports 18.22 Humains, très humains 19.05 17 grammes de bonheur 20.04 20 heures au conteur 21.04 Azimut 22.04 Autour de minuit (22.30 Journal de nuit) 0.05 Programme de nuit

Suisse alémanique
 6.00 Morgenjournal/Sport 7.00 Morgenjournal/Sport 7.20 Presseschau 8.08 Espresso 9.10 Gratulationen 9.30, 10.30, 12.03 Regionaljournal 10.03 Treffpunkt 11.03 Börsen-Flash 11.10 Ratgeber 11.45 KinderClub 12.30 Rendez-vous/Mittagsinfo 13.30 Am Nachmittag 14.05 Siesta 15.03 Visite 16.10 Schweizer Künstlerbörse 2000 16.40 KulturTipp 17.10 Sportstudio 17.30 Regionaljournal 18.00 Echo der Zeit/Sport 18.50 Lüpfing und müpfing 19.30 SiggSaggSugg 20.03 Hörspiel 21.03 So tont's im Studio Bern 22.08 Nachtexpress 2.00 Nachtclub

Espace 2
 6.06 Matinales 8.30 Domaine parlé 9.06 Les mémoires de la musique. Le XVIIIe siècle imaginaire des derniers compositeurs lyriques 10.05 Nouveautés du disque 11.30 Méridienne 12.04 Carnet de notes 13.04 Musique d'abord. Vocalises 15.30 Concert. Les Violons du Roy; Gluck, Devienne, Haydn, Mozart 17.00 Info culture 17.06 Feuilleton musical. Luigi Nono 17.30 Carré d'arts 18.05 JazzZ 19.00 Empreintes musicales. Le flûtiste Maxence Larrieu (5/5) 20.04 Da camera 20.30 Orchestre de Chambre de Lausanne: Rossini, Nussio, Strawinsky, Scarlatti 22.30 Domaine parlé 23.00 Les mémoires de la musique 0.05 Programme de nuit.

uno
 6.00 Primo mattino 8.00 Il Radiogiornale 9.08 Mille voci. 9.45 Intrattenimento musicale 11.05 Mille voci 12.00 L'informazione di mezzogiorno 12.30 Il Radiogiornale/Sport 13.00 Quelli della uno. 13.30 Dal Monteceneri al Fujiyama 16.15 L'erba del vicino 17.00 Prima di sera 18.00 L'informazione della sera. Cronache regionali 18.30 Radiogiornale. 19.00 La Mungolfiera 19.35 Pan e café 19.55 Buonanotte bambini 20.15 Grand Boulevard 21.05 Il suono della luna. Juke-box. Dedicato a... 22.30 Mille voci nella notte 0.10 L'oroscopo 0.15 Black, Soul, Rhythm & blues

Radio Jura bernois
 6.00, 7.00, 8.00, 12.15, 18.00 Journal 6.10 Les matinales 6.15 Ephémérides 6.20, 7.25, 8.15 Magazine 6.25 Etat des routes

AU CINÉMA •	AU CINÉMA •	AU CINÉMA
<p> NEUCHÂTEL APOLLO 1 - Tél. 032 / 710 10 33 ERIN BROCKOVICH V.F. VE au LU 14h15, 17h30, 20h15 V.O. s.-t. fr./all. MA 14h15, 17h30, 20h15. 12 ans. 4e semaine. De Steven Soderbergh avec Julia Roberts, Albert Finney, Peter Coyote... A elle seule, elle a mis une ville à ses pieds et une multinationale à genoux!... Absolument passionnant! </p>	<p> NEUCHÂTEL APOLLO 3 - Tél. 032 / 710 10 33 POKEMON V.F. VE au MA 15h. Pour tous. 5e semaine. De Kunihiko Yuyama. La science a créé un bien méchant Pokémon. Sacha et ses copains vont devoir faire de l'ordre... </p>	<p> NEUCHÂTEL BIO - Tél. 032 / 710 10 55 LUNA PAPA V.O. s.-t. fr./all. VE au MA 15h, 18h, 20h30. 12 ans. 2e semaine. De Bakhtiar Khudojazarov avec Chulpan Khamatova, Moritz Bleibtreu, Ato Mukhamedshanov. Dans un village tadjik, un père entraîne ses deux fils dans une poursuite tragi-comique pour laver un affront... </p>
<p> SIMPATICO V.F. Noct. VE, SA 23h15. 12 ans. 2e semaine. De Matthew Warchus avec Nick Nolte, Jeff Bridges, Sharon Stone. Ne jamais faire confiance à un ami lointain. Il viendra fatalement un jour de trahison. Carter aurait dû le prévoir... </p>	<p> LE TEMPS RETROUVÉ Cycle «Cinq sens» V.O. s.-t. fr./all. VE au SA 17h30. 12 ans. De Raoul Ruiz avec Catherine Deneuve, Emmanuelle Béart, Vincent Perez. 1922, Marcel Proust sur son lit de mort se remémore sa vie. Sa fiction va peu à peu prendre le pas sur la réalité... </p>	<p> PALACE - Tél. 032 / 710 10 66 MISSION TO MARS V.F. VE au LU 15h, 20h30. Noct. VE, SA 23h15. V.O. s.-t. fr./all. VE au MA 18h. Pour tous. De Brian DePalma avec Gary Sinise, Connie Nielsen, Don Cheadle. Des sauveteurs envoyés sur Mars découvrent un terrible secret. La plus grande aventure de l'humanité commence... </p>
<p> APOLLO 2 - Tél. 032 / 710 10 33 STUART LITTLE V.F. VE au MA 15h. Pour tous. 5e semaine. De Rob Minkoff avec Geena Davis, Hugh Laurie, Jonathan Lipnicki. Pour agrandir la famille, ils adoptent une petite souris. Le chat appréciera, à sa façon... Pour toute la famille. </p>	<p> SCREAM 3 V.F. VE au MA 20h30. Noct. VE, SA 23h15 16 ans. 4e semaine. De Wes Craven avec David Arquette, Neve Campbell, Courteney Cox Arquette. Ce dernier épisode va clore le sujet. Définitivement!... Ambiance et frissons garantis... - DERNIERS JOURS - </p>	<p> REX - Tél. 032 / 710 10 77 MON VOISIN LE TUEUR V.O. s.-t. fr./all. VE au MA 18h. V.F. VE au DI 15h, 20h15. Noct. VE, SA 23h. 12 ans. 3e semaine. De Jonathan Lynn. Avec Bruce Willis, Matthew Perry, Rosanna Arquette. C'est lorsqu'il découvre l'identité de son nouveau voisin que ça va devenir drôle, très drôle. Pas pour tout le monde... </p>
<p> BELLES À MOURIR V.F. VE au DI 20h30. Noct. VE, SA 23h. V.O. s.-t. fr./all. VE au MA 18h. 12 ans. Première Suisse. De Michael Patrick Jann avec Kirstie Alley, Ellen Barkin, Kirsten Dunst. Qui sera la plus belle? Les dessous d'une élection de Miss où tous les sales coups sont permis. Humour garanti. </p>	<p> ARCADES - Tél. 032 / 710 10 44 VATEL V.F. VE au MA 15h, 18h, 20h30. Noct. VE, SA 23h15. 12 ans. Première Suisse. De Roland Joffé avec Gérard Depardieu, Uma Thurman, Tim Roth. Pour éblouir le Roi soleil, Vatel doit organiser trois jours de banquets inoubliables. Festivités, amour et trahison... </p>	<p> STUDIO - Tél. 032 / 710 10 88 TAXI 2 V.F. VE au DI 16h, 18h15, 20h30. 12 ans. 7e semaine. De Gérard Krawczyk avec Samy Naceri, Frederic Diefenthal, Marion Cotillard. Pour les beaux yeux de Lily, il va replonger dans la m... au volant de son taxi surtrafiqué... Ça va démenter!... - DERNIERS JOURS - </p>

TSR 8

7.00 Minizap 328378 8.00 Teletubbies 826589 8.20 Quel temps fait-il? 6514015 8.35 Top Models 6661676 9.00 La Montagne muette. Film de Frédéric Gouthe, avec Jean-Luc Bideau 5820251 10.35 Euronews 8704251 10.50 Les feux de l'amour 4058657 11.35 Une famille à toute épreuve 7335218

12.20 **Tous sur orbite** 1918831

12.30 **TJ-Midi** 482928

12.50 **Zig Zag café** 2473725 L'aéropostale

13.40 **Matlock** 8470763

14.30 **Un cas pour deux** 4307522

15.35 **Inspecteur Derrick** Un petit coin tranquille 7492928

16.35 **Vie de famille** 4948541

17.00 **Sentinel** 463034 Sur le fil du rasoir

17.50 **H** 924021 Une histoire de cobaye

18.20 **Top Models** 2293367

18.45 **Météo régionale** 3549541

18.50 **Tout en région** Banco Jass 3434589

19.15 **Tout sport** 7108560

19.30 **TJ Sport/Météo** 739473

20.05 **Sauvetage** 4249305 La faille

20.55 Les experts 7185831

Film de Phil Alden Robinson, avec Robert Redford, Dan Akroyd, Sidney Poitier



Martin a monté une agence de protection originale. Il pirate les systèmes informatiques afin de tester les failles

23.00 **Post coitum animal triste** 4496305

Film de et avec Brigitte Roüan

0.40 **Pacific Beach** Deux épisodes 6814771

1.30 **Soir Dernière** 3292619

1.50 **Tout en région** 9721955

Canal +

7.10 Teletubbies 75818454 7.35 1 an de + 43274744 8.30 Rien sur Robert. Film 13938164 10.15 Making-of la vie est belle. Doc. 27218034 10.55 Tu me troubles. Film 55009034 12.20 Infos 40011893 12.25 Le journal du jour 13368893 12.50 Un autre journal 42150980 13.55 Par cœur. Film 29920763 15.05 Le cinéma de Fabrice Luchini 84626831 16.00 Surprises 5275170 16.10 6 jours, 7 nuits. Film 47519611 17.45 C'est ouvert le samedi 92899183 18.15 Infos 11667562 18.20 Nulle part ailleurs 87943947 19.05 Infos 48700928 20.30 Allons au cinéma 59299454 21.00 Big Hit. Film 73426305 22.25 Cannes 2000 49984299 22.30 Dr. Do-little. Film 21913299 23.55 La vie et rien d'autre. Film 75008909 2.05 Spin City 57443955 2.25 Seinfeld 54514416 2.50 Dilbert 23759042 3.15 Marrakech express. Film 58078619 4.50 Surprises 37703042 5.20 Rugby. Super 12 44845348

RTL 9

Pas d'émission le matin 12.05 Cas de divorce 36484676 12.35 Hélène et les garçons 63058760 13.00 Woolf 10876947 13.25 Le Renard 13540611 14.25 Un cas pour deux 39061812 15.25 Derrick 95436831 16.30 Loving 44475015 16.55 Street Justice 57854305 17.40 Mister T 76520183 18.10 Top models 31910183 18.35 Deux flics à Miami 86369218 19.25 Le miracle de l'amour: catastrophes 71965589 19.50 Roseanne 71945225 20.15 Caroline in the City 90676386 20.40 Les anges et la crime. Téléfilm de Rob Holcomb, avec Pamela Gidley, Robin Givens 76300386 22.20 Stars boulevard 83994270 22.30 Je suis frigide... Pourquoi? Film érotique 74335657 0.05 Un cas pour deux: la valse des neiges 86110145

TSR 8

7.00 Euronews 53323454 8.15 Quel temps fait-il? 75353831 9.00 Passe-moi les jumelles 47203102 9.55 Racines. De leurs terres au béton 52627855 10.10 Passe-moi les jumelles 22708034 11.00 Racines 51248725 11.15 Euronews 38513541 11.45 Quel temps fait-il? 82026893 12.00 Euronews 94031305

12.15 **L'espagnol avec Victor** 17850725 El taxi llega

12.30 **Les contes d'Avonlea** 38419305

13.20 **Les Zap** 31148102 Les chasseurs d'étoiles; Couacs en vrac; Samba et Leuk

17.00 **Les Minizap** 11549198 Les animaux du bois de quat' sous; Les Razmokets

18.00 **Les Maxizap** 10744218 Le prince d'Atlantis

18.25 **Teletubbies** 38280270

18.55 **Videomachine** 11542693

19.25 **L'allemand avec Victor** 90032725

20.00 **Bonne journée monsieur M.** 49538305

20.10 **Football** 55579725 Championnat de Suisse Bâle-Saint-Gall

22.10 **Tout en région** 35975015

22.35 **Soir Dernière** 46732305

22.55 **Tous sur orbite** 11943182

23.00 **Confidentiel**

Fritz Lang, le cercle du destin 73516541

23.55 **Un soir après la guerre** 60361744

Film de Rithy Panh

Après quatre années passées à combattre les Khmers rouges, Savannah veut vivre à nouveau et entraîner avec lui une jeune femme, hôtesse dans un dancing

1.45 **TextVision** 54150941



Fritz Lang, le cercle du destin 73516541

23.55 **Un soir après la guerre** 60361744

Film de Rithy Panh

Après quatre années passées à combattre les Khmers rouges, Savannah veut vivre à nouveau et entraîner avec lui une jeune femme, hôtesse dans un dancing

1.45 **TextVision** 54150941

23.55 **Un soir après la guerre** 60361744

Film de Rithy Panh

Après quatre années passées à combattre les Khmers rouges, Savannah veut vivre à nouveau et entraîner avec lui une jeune femme, hôtesse dans un dancing

1.45 **TextVision** 54150941

23.55 **Un soir après la guerre** 60361744

Film de Rithy Panh

Après quatre années passées à combattre les Khmers rouges, Savannah veut vivre à nouveau et entraîner avec lui une jeune femme, hôtesse dans un dancing

1.45 **TextVision** 54150941

23.55 **Un soir après la guerre** 60361744

Film de Rithy Panh

Après quatre années passées à combattre les Khmers rouges, Savannah veut vivre à nouveau et entraîner avec lui une jeune femme, hôtesse dans un dancing

1.45 **TextVision** 54150941

23.55 **Un soir après la guerre** 60361744

Film de Rithy Panh

Après quatre années passées à combattre les Khmers rouges, Savannah veut vivre à nouveau et entraîner avec lui une jeune femme, hôtesse dans un dancing

1.45 **TextVision** 54150941

23.55 **Un soir après la guerre** 60361744

Film de Rithy Panh

Après quatre années passées à combattre les Khmers rouges, Savannah veut vivre à nouveau et entraîner avec lui une jeune femme, hôtesse dans un dancing

1.45 **TextVision** 54150941

23.55 **Un soir après la guerre** 60361744

Film de Rithy Panh

Après quatre années passées à combattre les Khmers rouges, Savannah veut vivre à nouveau et entraîner avec lui une jeune femme, hôtesse dans un dancing

1.45 **TextVision** 54150941

23.55 **Un soir après la guerre** 60361744

Film de Rithy Panh

Après quatre années passées à combattre les Khmers rouges, Savannah veut vivre à nouveau et entraîner avec lui une jeune femme, hôtesse dans un dancing

1.45 **TextVision** 54150941

23.55 **Un soir après la guerre** 60361744

Film de Rithy Panh

Après quatre années passées à combattre les Khmers rouges, Savannah veut vivre à nouveau et entraîner avec lui une jeune femme, hôtesse dans un dancing

1.45 **TextVision** 54150941

23.55 **Un soir après la guerre** 60361744

Film de Rithy Panh

Après quatre années passées à combattre les Khmers rouges, Savannah veut vivre à nouveau et entraîner avec lui une jeune femme, hôtesse dans un dancing

1.45 **TextVision** 54150941

TF1 France 1

6.40 Info 73145638 6.50 Jeunesse. Salut les toons 90116102 9.05 La clinique sous les palmiers 33858589 10.20 Le docteur enquête 69458657 11.15 Dallas 73914034 12.05 Tac O Tac 43528928

12.15 **Le juste prix** 59695541

12.50 **A vrai dire** 12465183

13.00 **Journal/Météo** Les jardins de Laurent 32089096

13.55 **Les feux de l'amour** 70171947

14.45 **Arabesque** 76656218 Les dessous de la mode

15.45 **Magnum** 11586454 La dette 93228299

16.40 **Pacific blue** 47997454

17.35 **Sunset Beach** 3228299

18.25 **Exclusif** 37692015

19.05 **Le bigdil** 46456831

19.55 **Hyper net** 76736015

20.00 **Journal/Météo** 31402812

20.55 **Columbo** 89556947

Meurtre en musique

Série avec Peter Falk

20.55 **Columbo** 89556947

Meurtre en musique

Série avec Peter Falk

20.55 **Columbo** 89556947

Meurtre en musique

Série avec Peter Falk

20.55 **Columbo** 89556947

Meurtre en musique

Série avec Peter Falk

20.55 **Columbo** 89556947

Meurtre en musique

Série avec Peter Falk

20.55 **Columbo** 89556947

Meurtre en musique

Série avec Peter Falk

20.55 **Columbo** 89556947

Meurtre en musique

Série avec Peter Falk

20.55 **Columbo** 89556947

Meurtre en musique

Série avec Peter Falk

20.55 **Columbo** 89556947

Meurtre en musique

Série avec Peter Falk

20.55 **Columbo** 89556947

Meurtre en musique

Série avec Peter Falk

20.55 **Columbo** 89556947

Meurtre en musique

Série avec Peter Falk

20.55 **Columbo** 89556947

Meurtre en musique

Série avec Peter Falk

20.55 **Columbo** 89556947

Meurtre en musique

Série avec Peter Falk

20.55 **Columbo** 89556947

Meurtre en musique

Série avec Peter Falk

20.55 **Columbo** 89556947

Meurtre en musique

Série avec Peter Falk

20.55 **Columbo** 89556947

Meurtre en musique

Série avec Peter Falk

20.55 **Columbo** 89556947

Meurtre en musique

Série avec Peter Falk

20.55 **Columbo** 89556947

Meurtre en musique

Série avec Peter Falk

France 2

6.30 Télématin 80580454 8.35 Amourusement vôtre 82589386 9.00 Amour, gloire et beauté 84467183 9.30 C'est au programme 57381164 10.55 Flash info 65451102 11.00 Motus 90946164 11.35 Les Z'amours 39449763 12.15 Un livre, des livres 61950251

12.20 **Pyramide** 32516102

12.50 **Paroles de terroir** 46514164

12.55 **Journal** 28475744

13.50 **Un cas pour deux** 15882367

16.00 **La chance aux chansons** 92676386

16.55 **Des chiffres et des lettres** 92101744

17.25 **Un livre, des livres** 56692812

17.30 **Nash Bridges** 58533270

18.20 **Face caméra** 62846454

18.50 **Vendredi, c'est Julie** 60552541

20.00 **Journal** 31409725

20.50 **PJ** 48218522

Série avec Bruno Wolkowitch

20.50 **PJ** 48218522

Série avec Bruno Wolkowitch

20.50 **PJ** 48218522

Série avec Bruno Wolkowitch

20.50 **PJ** 48218522

Série avec Bruno Wolkowitch

20.50 **PJ** 48218522

Série avec Bruno Wolkowitch

20.50 **PJ** 48218522

Série avec Bruno Wolkowitch

20.50 **PJ** 48218522

Série avec Bruno Wolkowitch

20.50 **PJ** 48218522

Série avec Bruno Wolkowitch

20.50 **PJ** 48218522

Série avec Bruno Wolkowitch

20.50 **PJ** 48218522

Série avec Bruno Wolkowitch

20.50 **PJ** 48218522

Série avec Bruno Wolkowitch

20.50 **PJ** 4821852

URGENCES

POLICE: 117.
URGENCES-SANTÉ ET AMBULANCE: 144.
FEU: 118.
INTOXICATION: 01 251 51 51.
LA MAIN TENDUE: 143.
VIOLENCES: Centre de consultations LAVI - aide aux victimes. 889 66 49 ou 919 66 52 ou La Main Tendue (143) ou la police (117). S.O.S. racket-violence, tél 079/270 92 06.

NEUCHÂTEL. Pharmacie de service: Etienne, av. Portes-Rouges, 8-20h (en dehors de ces heures, le n° 722 22 22 renseigne). Médecin de garde: 722 22 22. Dentiste de garde: 722 22 22. Permanence ophtalmique: 722 22 22. Hôpitaux: Cadolles (poli-clinique médicale et chirurgicale) 722 91 11, Pourtalès (poli-clinique chirurgicale, pédiatrique et gynécologique) 727 11 11, Providence 720 31 11.

DISTRICT DE BOUDRY. Pharmacie de garde: pour les urgences et l'ouverture de la pharmacie de garde, le n° gratuit 0800 832 800 renseigne. Les dimanches et jours fériés, la pharmacie de garde est ouverte de 11h à 12h et de 18h à 18h30. Médecin de garde de la Basse-Areuse: 842 17 42. Médecin de garde de la Côte neuchâteloise: 730 16 30. Médecin de garde région Bevaix-Béroche: 835 14 35. Dentiste de garde: 722 22 22. Hôpital de la Béroche: 836 44 42.

ENTRE-DEUX-LACS. Pharmacie du Landeron 752 35 35 (le soir uniquement sur appel téléphonique). Permanence médicale: votre médecin habituel.

DISTRICT DU VAL-DE-RUZ. Médecin de garde: du lu au sa de 18h à 8h, Cabinet groupe, Fontainemelon, 853 49 53. Dentiste de garde: 722 22 22. Pharmacie de service: la police renseigne au 888 90 00. Permanence médicale: votre médecin habituel ou hôpital de Landeyeux 853 34 44.

DISTRICT DU VAL-DE-TRAVERS. Pharmacie de garde: 888 90 00. Hôpital et maternité, Couvet: 864 64 64. Urgences-santé et ambulance: 144. Médecin de garde: 888 90 00. Permanence médicale: votre médecin habituel. Dentiste de garde: 722 22 22 à Neuchâtel ou 913 10 17 à La Chaux-de-Fonds.

LA CHAUX-DE-FONDS. Pharmacie de service: Bertallo, Léopold-Robert 39, jusqu'à 19h30 (en dehors de ces heures, 913 10 17). Permanence médicale et ophtalmologique: 913 10 17. Hôpital: 967 21 11. Clinique Lanixa: 910 04 00. Permanence gynécologique: 913 10 17. Dentiste de garde: 913 10 17.

LE LOCLE. Pharmacie de service: de la Poste, jusqu'à 20h (en dehors de ces heures, 931 10 17). Permanence médicale: 117 ou hôpital 933 61 11. Dentiste de garde: 931 10 17.

JURA BERNOIS. **CORGEMONT.** Médecin: Dr Ennio Salomoni 489 17 66 ou Dr de Watteville 489 11 67.

COURTELARY. Médecin: Dr Bernacki-Dziewiecka, 944 11 42 ou Dr Ruchonnet 944 10 10.

SAINT-IMIÉ. Pharmacie de service: renseignements au 111. Médecin de service: 079 240 55 45 (24h/24h). Urgence et ambulance: 942 23 60. Hôpital: 942 24 22.

SONCEBOZ. Médecin: Dr Ivano Salomoni, 489 24 24.

TRAMELAN. Pharmacie: Schneeberger, 487 42 48 ou von der Weid, 487 40 30. Médecin: Dr Graden, 487 51 51, Dr Meyer 487 40 28 ou Dr Geering, 487 45 45.

JURA - LES BREULEUX. Médecin: Dr Tettamanti 954 17 54.

LE NOIRMONT. Pharmacie: Saint-Hubert, 953 12 01. Médecin: Dr Bosson, 953 15 15.

SAINTELÉGIÉ. Pharmacie: des Franches-Montagnes, 951 12 03. Médecin: Dr Rossel 951 12 84, Dr Meyrat, 951 22 33, Dr Anker 951 22 88 ou Dr Kovats, 951 15 50. Ambulance: 951 22 44. Hôpital: 951 13 01.

SUD DU LAC. **HAUT ET BAS-VULLY.** Médecin de garde: 026 670 32 00. Ambulance: 026 670 25 25.

AVENCHES. Service du feu: 117 ou 026 675 12 21.
VÉTÉINAIRE DE GARDE: le téléphone de votre vétérinaire renseigne.

Toutes les autres informations pratiques, non ponctuelles, sont publiées au début de chaque mois (sur une page à conserver).

AUJOUR-D'HUI

NEUCHÂTEL
Piscines du Nid-du-Crô: lu-ve 8-22h, sa 8-21h, di 9-22h.
Auditoire de la Faculté des lettres: 20h, «Ma vision de l'Europe», par M. François Bayrou, député européen.
Collégiale: 20h, concert du violoniste Martin Yavryan et de la pianiste Lusiné Hakobyan, organisé par la Fondation Stephan Elmas en faveur de la Fondation suisse pour les enfants atteints de maladie rénale en Arménie.
La Case à chocs: 22h, No Square Trio & Sax.

BEVAIX
Grange de la Rouvraie: 20h, Juke-box Caf'conc par Les Baladins de l'Abbaye.

BOUDRY
La Passade: 20h30, «Gare de Milan - Gare! 2000 ans».

MÔTIERS
Maison des Mascaron: 20h30, «Le visiteur», par le groupe théâtral des Mascaron.
Salle de spectacles: 20h30, Le Chœur mixte Môtiers-Boveresse, direction Olivier Ecklin.

SAINT-AUBIN
La Tarentule: 20h30, «Les temps modernes», comédie critique et deux volets de Nicolas Couchepin et Michel Bühler.

SAINT-BLAISE
Temple: 20h, «Les contes d'Hoffmann», de J. Offenbach, par la Sté de chant l'Avenir de Saint-Blaise.

LA CHAUX-DE-FONDS
Club 44: de 18h à 20h, séance d'information concernant la péréquation financière organisée par le Conseil d'Etat.

Collège Numa-Droz (aula): 19h, collég musical, Tour du monde 2ème partie, musique et amuse-gueules des 5 continents, classes d'instruments mélangés.

La Cavé à mots (pl. du Marché 4): 20h30, soirée poétique avec Guillevic Monnier Réda et Jean-Dominique Humbert.

Théâtre de l'ABC: 20h30, Sylvain Lecoq, un genre de condamné...

Bikini Test: 21h, Truly (USA) Soungarden bassist project + Sports Guitar (CH).

LE LOCLE
Place Bournot: 16h, cirque Starlight.

CINÉMAS

Le programme des films diffusés dans les salles de Neuchâtel figure dans la page des programmes TV.

LA CHAUX-DE-FONDS
ABC (967 90 42)
KADOSH. Ve/sa 18h30, di 20h45 (VO st. fr/all.). 12 ans. De A. Gitai.

SCÈNES DE CRIME. Ve/sa 20h45, di 18h30. 16 ans. De F. Schændørffer.

TAMARO «Des pierres et des anges». Sa/di 16h30 (VO st. fr/all.). 12 ans. De W. Hermann.

CORSO (916 13 77)
BELLES À MOURIR. 18h-20h15. 12 ans. Première suisse. De M. P. Jann.

EDEN (91313 79)
MON VOISIN LE TUEUR. 15h30-20h30. 12 ans. 3me semaine. De J. Lynn.

LES ACTEURS. 18h. 12 ans. 2me semaine. De B. Blier.

SIMPATICO. Ve/sa noct. 23h. 12 ans. 2me semaine. De M. Warchus.

PLAZA (916 13 55)
MISSION TO MARS. 15h-18h-20h30 (ve/sa aussi noct. 23h15). Pour tous. Première suisse. De B. De Palma.

SCALA (916 13 66)
VATEL. 15h-18h-20h30 (ve/sa aussi noct. 23h15). 12 ans. Première suisse. De R. Joffé.

ERIN BROCKOVICH. 14h30-17h30-20h15 (ve/sa aussi noct. 23h). 12 ans. 4me semaine. De S. Soderbergh.

STUART LITTLE. 15h. Pour tous. 5me semaine. De R. Minkoff.

THE FIVE SENSES. 18h (VO st. fr/all.). 12 ans. Cycle «Cinq sens». De J. Podeswa.

DRÔLE DE FÉLIX. 20h30. 12 ans. Première suisse. De J. Martineau et O. Ducastel.

SCREAM 3. Ve/sa noct. 23h. 16 ans. 4me semaine. De W. Craven.

COUVET
COLISÉE (863 16 66)
DOUBLE JEU. Sa/di 20h30 (di aussi 17h30). 12 ans.

LE GOÛT DES AUTRES. Ve 20h30, sa 16h30, di 15h. 12 ans.

LA NEUVEVILLE
LE MUSÉE (751 27 50)
ERIN BROCKOVICH. Ve/sa/di 20h30. 12 ans. De S. Soderbergh.

BÉVILARD
PALACE
THE MILLION DOLLAR HOTEL. Ve/sa/di 20h30 (di aussi 16h). 14 ans. De W. Wenders.

LES BREULEUX
LUX
SOUTH PARK: LE FILM. Ve/sa 20h30, di 20h. 14 ans. De T. Parker et M. Stone.

LE NOIRMONT
CINÉLUCARNE (953 11 84)
 Relâche.

SAINT-IMIÉ
ESPACE NOIR (941 35 35)
SLEEPY HOLLOW. Ve 21h, sa 17h30, di 17h30-20h30 (VO st. fr/all.). De T. Burton.

TAVANNES
CINÉMA ROYAL
LA LIGNE VERTE. Ve 20h30, sa 17h-21h, di 16h. 14 ans. De F. Darabont.

LE GOÛT DES AUTRES. Di 20h30. 12 ans. De A. Jaoui.

TRAMELAN
CINÉMATOGRAPHE (487 45 61)
MAN ON THE MOON. Ve 20h30, sa 21h, di 16h. 14 ans. De M. Forman.

LA COUPE. Sa 18h, di 20h (VO). Dès 7 ans. De K. Norbu.

Pour plus d'informations, voir notre page "Cinéma" publiée chaque vendredi.

EXPOS/DIVERS

NEUCHÂTEL
Bibliothèque publique et universitaire. «Friedrich Dürrenmatt - Du Vallon de l'Ermitage à la scène internationale», lu-ve 8-20h, sa 8-17h. Jusqu'à 31.7. «Manuscrits de Jean-Jacques Rousseau», me/sa 14-17h, ou sur rdv. 717 73 00.

Ecole-club Migros. Jeanne Blandenier. Lu-je 8-20h30, ve 8-20h, sa 8-12h. Jusqu'à 9.6.

Home Clos-Brochet. Figurines en bois sculptées d'André Brugger. Tous les jours 14-18h. Jusqu'à 28.5.

Jardin botanique. Présentations permanentes, serres consacrées à Madagascar. Parc et serres ouverts tous les jours 9-17h. Serres fermées le lundi.

Péristyle de l'Hôtel de Ville: «Ecritures», photographies d'Eric Gentil. Lu-ve 8-19h, sa 9-17h. Jusqu'à 23.5.

Port. Croisière avec dégustation au Caveau de Cortaillod. Départ du port de Neuchâtel (tous les sa/di) à 17h, arrivée à Cortaillod à 17h35. Départ du port de Cortaillod à 19h10, retour à Neuchâtel à 19h45. Jusqu'en septembre.

Villa Lardy/salle Aimé Montandon. Huiles, gravures encre de Chine. L'après-midi ma-ve 14-17h sur rdv pris au Musée d'art et d'histoire à Neuchâtel.

BOUDRY
La Passade (Espace culturel). Exposition de peintures de Jean-Claude Jaberg. Tous les jeudis 17-19h, ainsi que le soir des représentations. Jusqu'à 9.7.

Pavillon d'information A5, cour de l'ancien collège, ma 14h45-18h30.

FRESENS
Home Chantevent. Aquarelles et encres de René Guerdat. Tous les jours 14-18h. Jusqu'à 31.5.

LES GENEVEYS-SUR-COFFRANE
Le Louverain. Annick Maradan, acryliques et pastels et Jean Marie Maradan, huile sur toile et pastels. Tous les jours 8-20h. Présence de J. M. Maradan tous les jours de 13h à 19h. Jusqu'à 17.5.

MARIN
Papiliorama/Nocturama. Tous les jours 10-18h.

SAINT-AUBIN
Pavillon d'information A5, rue de la Poste, me 14h45-18h30.

SAINT-SULPICE
Vapeur Val-de-Travers. Visites du dépôt, tous les samedis 9-17h et sur demande, tél/fax 751 38 07.

TRAVERS
Mines d'asphalte de La Presta. Groupes: visites toute l'année, toute la journée sur réservation; rens/réserv. au 863 30 10. Individuels: tous les jours à 10h et 14h. Café des mines: tous les jours de 9h30 à 17h. Le soir ouvert dès 15 personnes sur réservation.

LA CHAUX-DE-FONDS
Bibliothèque de la ville. Photographies de Philippe Jeanne-rot. Lu 14-20h, ma-ve 10-20h, sa 10-16h. Jusqu'à 13.5.

Bois du Petit-Château. Tous les jours de 8h à 19h (été) ou 17h (hiver). Vivarium: 9-12h et 14-18h (été) ou 17h (hiver).

LES PONTS-DE-MARTEL
Fromagerie. Démonstration tous les jours, 8-12h/17-19h; fabrication 8-10h.

SAINTELÉGIÉ
Centre Nature Les Cerlatez. Gravures de Jacques Rime. Ma-di 13h30-17h30. Jusqu'à 29.10.

SAINT-IMIÉ
Relais culturel d'Erguël. Sylvère Rebetez. Ma-ve 14-18h, sa/di 14-17h. Jusqu'à 4.6.

TRAMELAN
CIP. Aquarelles, gouaches, encre de Chine, acryl, dessins et lavis d'Henri Ferrier. Lu-ve 8-18h, sa/di 14-17h. Jusqu'à 22.5. «Aide Suisse contre le sida», exposition ouverte samedi 13.5 de 14h à 17h.

MUSÉES

NEUCHÂTEL
Musée d'art et d'histoire. Ma-di 10-17h.

Musée d'ethnographie. «L'art c'est l'art», prolongation jusqu'à 28.5. et «Himalaya». Ma-di 10-17h.

Musée d'histoire naturelle. «Né pour sentir...», exposition interactive sur l'odorat, jusqu'à 9.7. Ma-di 10-17h.

Musée cantonal d'archéologie*. Fermé.

BOUDRY
Musée de l'Areuse. Di 14-18h ou sur demande au 846 19 16.

Musée de la vigne et du vin. «Magie et vin». Ma-di 14-17h ou sur rdv 730 39 35. Jusqu'à 30.6.

CERNIER
Musée des sapeurs-pompier. Collection d'objets divers datant du 19me siècle à ce jour. Visites sur demande, 861 43 81.

COLOMBIER
Château. Musée militaire et des toiles peintes, mémorial de la Brigade frontière 2, ouverts du mercredi au vendredi, visite commentée à 15h, ainsi que le 1er dimanche du mois. Visites commentées à 14h et 15h30. Jusqu'à 31.10.

LE LANDERON
Musée de l'Hôtel-de-Ville. Collections permanentes (poteries de l'âge du bronze, orfèvrerie, armes anciennes), diaporama «Le Landeron au coin du feu (fr/all)». Groupe dès 15 personnes tél 752 35 70. Ouvert les 1er sa/di de chaque mois de 15h30 à 17h30.

LA NEUVEVILLE
Musée d'histoire. Pirogue néolithique, canons de Charles le Téméraire. S'adresser à la conservatrice, Mme M. Althaus, 751 11 48.

VALANGIN
Château. Tous les jours 10-12h/14-17h sauf vendredi après-midi et lundi tout le jour.

VAL-DE-TRAVERS
Musée Industriel - Site de la Presta. Présentation de l'Atelier Bourquin et des machines à tricoter Dubied en fonctionnement sur réservation uniquement. Balade libre à travers le musée pendant les heures d'ouverture du café des Mines. Tél 863 30 10.

Musée régional. Me/je/sa/di 14-17h. Groupes sur rdv 861 35 51.

seau Jean-Jacques Rousseau. Ouvert toute l'année sur rdv au 861 13 18.

LA CHAUX-DE-FONDS
Musée des beaux-arts. «Sylvain Lecoq, dessins», jusqu'à 14.5. «François-Joseph Navez - La nostalgie de l'Italie», jusqu'à 21.5. Et les collections permanentes: art neuchâtelois, suisse et international (19e et 20e siècles). Collection René et Madeleine Junod (Liotard, Constathe, Delacroix, Van Gogh etc.). Ma-di 10-12h/14-17h.

Musée d'histoire. «100 ans de torréfaction de café, histoire d'une entreprise familiale à 1000 mètres d'altitude», jusqu'à 22.10. Et les collections permanentes. Ma-ve 14-17h, sa 14-18h, di 10-12h/14-18h. Dimanche matin gratuit.

Musée d'histoire naturelle. «Épices d'ailleurs, herbes d'ici», jusqu'à 10.9. Et les collections permanentes de faune régionale et africaine. Dioramas. Faune marine. Collection Boillat. Jeux. Ma-sa 14-17h, di 10-12h/14-17h.

Musée international d'horlogerie. «L'homme et le temps» histoire de la mesure du temps. Ma-di 10-12h/14-17h.

Musée paysan et artisanal. «Froid dehors, chaud dedans - Suisses et Français face au froid de la haute chaîne jurassienne», jusqu'à 26.2.01. Ma-sa 14-17h, di 10-12h/14-17h. Dentellières au travail le premier dimanche du mois.

LE LOCLE
Musée des beaux-arts. «George Junod 1906-1986», jusqu'à 11.6. Et les collections permanentes. Ma-di 14-17h.

Musée d'horlogerie. Château des Monts. Exposition «Les Temps du temps», un voyage extraordinaire dans le temps. Ma-di 10-17h.

Moulins souterrains du Col-des-Roches. Tous les jours 10h-17h30. Visites guidées prévues à 10h15, 11h45, 13h15, 14h45, 16h15. Groupes: (dès 20 personnes) toute l'année sur réservation au 931 89 89. Visites également en dehors de l'horaire.

LES GENEVEZ
Musée rural jurassien. Renseignements au 484 97 88.

MOUTIER
Musée du tour automatique et d'histoire. Lu-ve 14-17h, ainsi que sur dem. tel/fax 493 68 47.

MURIAUX
Musée de l'automobile. Lu-sa 10-12h/13h30-18h, di 10-18h, jusqu'à 14.11.

PORRENTRUJ
Musée de l'Hôtel-Dieu. «La Communauté juive dans le Jura», jusqu'à 20.8. Ma-di 14-17h.

LA SAGNE
Musée régional. Maison communale. Chambre neuchâteloise, objets début de siècle, oiseaux et mammifères de la région. Premier dimanche du mois 13h30-17h.

SAINT-IMIÉ
Musée de minéraux (Passage Central 6). Visite sur demande, commentée et gratuite 941 16 02.

VILLERS-LE-LAC
Musée de la montre. Me-di 14-18h. Pour les groupes, ouverture sur demande toute l'année (03 81 68 08 00 ou 03 81 68 00 06).

Musées affiliés au passeport musées suisses.

ART/GALERIES

NEUCHÂTEL
Atelier de l'Ange. Expo permanente de sculptures en terre raku par Dominique Humblot. Ouvert sur rdv 721 10 73 ou 079/693 24 39.

Centre d'art CAN. Plonk et Replonk, objets européens du dimanche. JC. Ruggiello. Me-sa 14-19h, je 14-21h, di 14-17h. Jusqu'à 25.6. Tél 724 01 60.

Galerie-atelier Aletha. Expo permanente. Peintures et sérigraphies. Sur rdv 724 68 36.

Galerie-atelier du Château. Expo permanente Demierre, peintures. Lu-sa 13h30-18h.

Galerie-atelier Coi (Evole 14). Peintures-gravures. Expo permanente. Lu-ve 9-18h30, sa 9-16h. Tél 725 77 93.

Galerie-atelier Devaud. Expo permanente Devaud, céramique. Ve/sa 15-18h (Tél. 730 42 19).

Galerie-atelier Myriade. Peinture - peinture sur soie - encre de Chine et collage. Visite sur rdv 730 36 06.

Galerie-atelier des Terreaux. Expo permanente du Cercle artistique des peintres sur porcelaine. Je/ve/sa 10-12h/15-17h et sur rdv 731 19 86.

Galerie des Amis des Arts. Alanore, peinture. Ma-ve 14-18h, sa/di 10-12h/14-17h. Jusqu'à 28.5. Tél 724 16 26.

Galerie DuPeyrou. Alain Rebord et Paul Brunner, peintures récentes. Me-sa 15-18h30, di 15-17h30. Jusqu'à 31.5. Tél 725 32 15.

Galerie «Gibraltar 20». «Des croix et des sources», par Lorraine Steiner, de Neuchâtel (artiste malvoyante). Lu 10-18h30, ma/me/ve 8-18h30, sa 8-17h. Jusqu'à 31.5. Tél 725 14 13.

AVIS MORTUAIRES

HAUTERIVE

L'Eternel est ma force et mon bouclier;
En Lui mon cœur se confie, et je suis
secouru.

Psaume 28 : 7

Son épouse:
Madame Edith Feuz-Droz, à Hauterive;
Sa belle-fille:
Madame Anne-Marie Feuz-Sandoz, à Neuchâtel;
Ses petits-enfants:
Madame et Monsieur Monique et Jean-Daniel Habegger-Feuz,
à Neuchâtel,
Madame et Monsieur Anne-Lise et Blaise Mayor-Feuz, aux
Prises de Saint-Aubin;
Ses arrière-petits-enfants:
Sylviane, Maryline, Coralie, Nathan et Florian Habegger,
Céline et Annik Mayor,
ainsi que les familles Gaeng, Jornod, Huguenin, Corthésy,
parentes et amies,

ont le chagrin de faire part du départ pour la patrie céleste de

Monsieur

Henri FEUZ

leur très cher époux, beau-père, grand-papa, arrière-grand-
papa, oncle, cousin, parent et ami, qui s'est endormi calme-
ment dans la Paix de son Sauveur, dans sa 101me année.

2068 Hauterive, le 11 mai 2000.
(Home Beau lieu)

Voyez quel amour le Père nous a
témoigné pour que nous soyons appelés
enfant de Dieu.

I Jean 3 : 1

Le culte aura lieu à la chapelle du centre funéraire de Beaugard,
à Neuchâtel, le lundi 15 mai, à 11 heures, suivi de l'en-
velissement.

Le défunt repose au pavillon du cimetière de Beaugard.

Adresse de la famille: Madame Anne-Marie Feuz
Jean-de-la-Grange 11
2000 Neuchâtel

**En souvenir du défunt, vous pouvez penser à
l'Union Missionnaire, Neuchâtel (CCP 20-38-3)**

Cet avis tient lieu de lettre de faire part

BIENNE

Madame et Monsieur Lydia et Bernard Schopfer-Greber, à
Neuchâtel;
Mademoiselle Magali Cunico, à Solna/Suède;
Mademoiselle Patricia Cunico, à Vernier,
ainsi que les familles parentes, alliées et amies,

ont le chagrin de faire part du décès de

Madame

Hélène KOBEL

née BREGUET

enlevée à leur tendre affection, dans sa 97me année, au Home
Mon Repos à La Neuveville, le 10 mai 2000.

La cérémonie religieuse sera célébrée en la chapelle du centre
funéraire de Beaugard, à Neuchâtel, lundi 15 mai, à 10
heures, suivie de l'incinération.

Domicile mortuaire: pavillon du cimetière de Beaugard.

Adresse de la famille: Battieux 30
2000 Neuchâtel

Cet avis tient lieu de lettre de faire part

028-257629

REMERCIEMENTS

Profondément touchée par les témoignages de sympathie et
d'affection reçus lors de son deuil, la famille de

Madame

Micheline BULONCELLI

remercie toutes les personnes qui l'ont entourée par leur pré-
sence, leurs messages, leurs envois de fleurs ou leurs dons.

Elle les prie de trouver ici l'expression de sa vive reconnais-
sance.

Neuchâtel, mai 2000.

028-257603

**DÉLAI pour la réception des avis tardifs,
naissances, avis mortuaires et remercie-
ments: la veille de parution jusqu'à 21 heures**

Remise des textes:

jusqu'à 17 heures:
PUBLICITAS

tél. 032/729 42 42
fax 032/729 42 43

dès 17 heures:
L'EXPRESS

tél. 032/723 53 00
fax 032/723 53 09

**Littoral et Val-de-Ruz
Pluie et grêle frappent**

Des pluies torrentielles se sont abattues sur le Littoral neuchâtelois à partir de 20h30. Les premiers appels signalant des caves et sous-sol inondés sont parvenus à la police vers 21h15. Les centres de secours de Cortaillod et de Boudry ont été mobilisés, ainsi que les pompiers de plusieurs localités. Boudry, Colombier, Cortaillod et Areuse ont particulièrement soufferts d'inondations.

La route entre Peseux et Auvernier a dû être fermée au trafic. Le carrefour de la Brena, en direction de Colombier a aussi été interdit à la circulation.

La police fait état de cinquante interventions au moins.

A l'est, dans l'Entre-deux-Lacs, l'autoroute en direction de Bienne, à la hauteur de Cornaux a été fermée. A Hauterive, Marin-Epagnier, Thielle, Cornaux et au Landeron la pluie a fait les

mêmes ravages que sur le Littoral ouest.

**Gros grêlons
sur La Côte**

Le Val-de-Ruz a été frappé de plein fouet par un très violent orage de pluie puis de grêle hier soir vers 19h15. La Côte a été plus particulièrement touchée par les intempéries.

Le ciel, zébré par d'impressionnants éclairs, s'est déchaîné et des grêlons qui, selon un habitant de Fenin étaient «un peu plus petits que des balles de ping-pong» se sont violemment abattus durant cinq minutes. «On a craint que nos Velux n'éclatent sous les coups de butoir de la grêle, mais ça a tenu».

La végétation paie par contre un lourd tribut à la furie des éléments. Les jardins potagers, les cultures ont été touchées. Mais se sont avant tout les arbres fruitiers qui ont souffert. Leurs feuilles étaient hachées menu. /ré

ACCIDENTS

**Chaux-de-Fonds
Motocycliste
blessé**

Mercredi, vers 17h40, au volant d'une voiture, une habitante de La Chaux-de-Fonds circulait rue du Balancier à La Chaux-de-Fonds, en direction sud. A l'intersection avec la rue Numa-Droz, elle est entrée en collision avec la moto pilotée par un habitant de La Chaux-de-Fonds, qui circulait sur la rue précitée d'est en ouest. Suite au choc, le motocycliste a chuté sur la chaussée. Blessé, il a été transporté en ambulance à l'hôpital de la ville, établissement qu'il a pu quitter après avoir reçu des soins. /comm

Collision en chaîne

Mercredi, vers 17h40, un automobiliste de Neuchâtel circulait boulevard des Eplatures à La Chaux-de-Fonds, d'ouest en est. Peu avant le giratoire de l'aéroport, il n'est pas parvenu à immobiliser sa voiture derrière la file de véhicules qui le précédait, ce qui provoqua une

collision en chaîne impliquant trois voitures. /comm

**Neuchâtel
Appel aux témoins**

Le conducteur de la voiture qui, jeudi, entre 8h et 9h30, circulait rue de la Raffinerie, à Neuchâtel, en direction de la rue des Berclès et qui, à la hauteur de l'immeuble No 4, heurta le rétroviseur d'une voiture en stationnement, ainsi que les témoins de cet accident, sont priés de prendre contact avec la police de la circulation à Neuchâtel, tél. 032/888 90 00. /comm

Piéton blessé

Un habitant de Neuchâtel circulait en voiture, hier vers 8h route de Plainnes-Roches, en direction du centre-ville de Neuchâtel. Peu après l'intersection avec la route de Chaumont, il a heurté un jeune piéton de Neuchâtel, qui traversait la chaussée du sud au nord. Blessé, ce dernier a été transporté en ambulance à l'hôpital Pourtalès. /comm

AVIS MORTUAIRE

LA CHAUX-DE-FONDS

Ne regardez pas la vie que je finis
Regardez celle que je commence
aujourd'hui.

Madame Mariette Gut-Gertsch
Raymond et Malou Gut-Baumberger, à Marin
Isabelle Gut et Alexandre Gobet
Stéphane Gut
Jocelyne et André Leuba-Gut
Christian Leuba et Aline Maye
Nicolas Leuba et Karen Litwinow
Florence Leuba et Raphaël Schmid

Les descendants de feu Ernest Gut-Surdez
Les descendants de feu Arnold Gertsch-Leuba
ainsi que les familles parentes et alliées

ont la tristesse de faire part du décès de

Monsieur

Fernand GUT

leur très cher époux, papa, beau-papa, grand-papa, frère,
beau-frère, oncle, cousin, parent et ami, enlevé à l'affection
des siens jeudi, dans sa 76e année, après quelques mois de
maladie.

Repose en paix.

La Chaux-de-Fonds, le 11 mai 2000.

La cérémonie aura lieu au Centre funéraire de La Chaux-de-
Fonds, lundi 15 mai, à 14 heures.

Notre papa repose au pavillon du cimetière de La Chaux-de-
Fonds.

Domicile de la famille: avenue Léopold-Robert 117
2300 La Chaux-de-Fonds

Le présent avis tient lieu de lettre de faire part

**L'Evangile au quotidien
Le Bon Pasteur
n'est pas un gourou!**

Depuis Panurge et ses fameux moutons, on n'accepte pas volontiers d'être comparé à des brebis. L'homme contemporain, fier de sa liberté et de son autonomie, se hérisse à l'idée de se voir conduit comme un troupeau bêlant, même si le bercaïl est à l'abri de méchants loups et regorge de fourrage. Il préfère trouver lui-même sa pâture, à ses risques et périls. C'est pourquoi, il n'est pas facile de se faire à l'image de Jésus Bon Pasteur. [...] Le malaise augmente lorsqu'on assimile le troupeau à l'Eglise, au «peuple de Dieu», qui passe de pasteur à pasteur, de gérant à gérant, sans qu'on lui demande son avis.

S'il est vrai que nul ne vient au Christ si le Père ne l'attire, nul aussi n'est forcé de faire ce pas. C'est librement que l'on adhère à l'Evangile et que l'on vient à l'Eglise. Les portes sont largement ouvertes pour y entrer, mais aussi pour en sortir. Bien sûr, Jésus donne vie à ceux qui le suivent. Et comme nous voudrions être nombreux à lui donner la main et à être fermement tenus par la sienne! Mais il reste que la vie divine est une graine offerte à notre bon plaisir, et il n'appartient qu'à nous de la faire grandir pour qu'elle puisse donner du fruit. Etre baptisé ce n'est donc pas se mettre à l'abri dans un bercail blindé contre les loups, mais c'est courir le risque de notre responsabilité chrétienne au milieu d'un

monde qui fait miroiter d'autres bonheurs. Le «Bon Pasteur» n'a rien du gourou qui subjugué et qui retient par la force les adeptes timorés et infantilisés. Jésus veut être aimé et être suivi pour lui-même; il fait confiance sans jamais s'imposer ou imposer. Dieu nous aime tellement qu'il nous a créés libres pour pouvoir l'aimer en vérité et en dignité.

Donc pas de chiens-bergers, ni de crosse, ni de bâton autour du «Bon Berger». Pas de contrainte, mais seulement une voix qui ne se fait percevoir que dans l'intimité du cœur. Une voix qui touche et qu'il faut savoir écouter. [...]

La voix du Bon Pasteur, c'est le regard de Jésus porté sur Pierre après le chant du coq, l'affection offerte à Judas quand il l'appelle par son nom au moment de la trahison, l'adresse à «Marie» dans le jardin de la résurrection, l'invitation à Thomas jusque-là incrédule. Un regard d'amour qui ne juge pas, mais pardonne, interpelle et envoie en mission. Pierre est invité à reconforter ses frères, Marie à évangéliser les apôtres, Thomas à devenir le patron des vrais croyants. Et qui oserait dire ce qu'il advient de Judas?

On ne peut aimer qu'après avoir été aimé et pardonné.

**Guy Musy
Echos de la parole, pp.
219-221,
Editions Saint-Augustin,
Saint-Maurice, 1998**

COMMUNIQUÉ

**Péréquation Oui des
socialistes de Colombier**

Le 21 mai, le peuple est à nouveau appelé aux urnes pour se prononcer au sujet des bilatérales et de la péréquation financière intercommunale.

La péréquation touche des thèmes chers aux socialistes, soit la solidarité, l'équité et la justice.

La péréquation est solidaire: l'instauration d'une meilleure répartition des richesses entre communes riches et pauvres est un but en soi, qui permet aux communes dont les moyens sont actuellement les plus limités de retrouver un minimum d'autonomie communale.

La péréquation est équitable: l'équité demande que celui qui a le plus de moyens contribue plus au développement de la communauté.

La péréquation est juste: en permettant aux communes défavorisées de pouvoir se gérer comme les autres, elle introduit plus de justice entre elles.

Nous saluons aussi favorablement l'introduction du barème fiscal de référence, déjà acquise et fondamentalement liée au projet péréquatif, et qui amène plus de justice pour nombre de contribuables à bas et moyens revenus dans beaucoup de communes.

Colombier est une commune structurellement favorisée; en effet, c'est une commune dont la composition de la population, l'altitude, l'indice de charge fiscale (fort bas pour Colombier), les coefficients de centre et d'accessibilité sont favorables!

Il nous paraît donc juste que les communes favorisées de la communauté neuchâte-

loise consentent un effort raisonnable en faveur d'autres membres de la même communauté, tout en rappelant que la péréquation prévoit que la situation et l'évolution de chaque commune soient revues chaque année.

Nous vous invitons donc à aller voter «2 x oui» le 21 mai prochain: oui aux bilatérales, oui à la péréquation!

**Le Part socialiste
de Colombier
Fred-Eric Moulin,
président**



NAISSANCES

Nous avons la grande joie
d'annoncer la naissance de

Yasmine-Anouche

le 10 mai 2000
à la maternité de Landeyeux
Ses parents
Sibylle et Erol INCICI
et ses sœurs
Aline et Loussine

028-257606

Coucou!
Je m'appelle

Axel, Louis

Je suis arrivé le 9 mai 2000
à la maternité de Landeyeux
pour la plus grande joie
de mes parents
Isabelle et Bertrand
SCHORNOZ-OSWALD

Grand-Rue 26
2056 Dombresson

028-257605

Hier à 14 heures

En Suisse...
 Bâle: beau, 26°
 Berne: beau, 25°
 Genève: beau, 26°
 Locarno: peu nuageux, 23°
 Sion: beau, 26°
 Zurich: peu nuageux, 26°

...en Europe
 Athènes: nuageux, 26°
 Berlin: beau, 27°
 Istanbul: beau, 22°
 Lisbonne: nuageux, 19°
 Londres: nuageux, 18°
 Madrid: nuageux, 19°
 Moscou: beau, 18°
 Paris: nuageux, 23°
 Rome: nuageux, 28

... et dans le monde
 Bangkok: nuageux, 34°
 Le Caire: nuageux, 31°
 Johannesburg: beau, 18°
 Miami: nuageux, 31°
 Pékin: beau, 26°
 Rio de Janeiro: nuageux, 25°
 San Francisco: nuageux, 16°
 Sydney: nuageux, 19°
 Tokyo: nuageux, 21°

Aujourd'hui Soleil plus économe

Situation générale: l'air devient plus respirable. La dépression qui nous tenait la jambe depuis de nombreux jours s'est évanouie, ce qui diminue temporairement la tendance aux orages. Avant l'intronisation de la suivante sur le proche Atlantique, l'atmosphère est un peu plus calme tout en restant instable.

Prévisions pour la journée: les nuages retardataires visitent encore notre région au petit matin, avant de prendre le train du nord-est. Le soleil qui a bien travaillé durant cette période peut ainsi se reposer un peu. Et même si les températures sont en léger recul, la chemisette est toujours de rigueur car on relève 23 degrés autour des lacs, 18 à 21 dans les vallées. La cumulation de l'après-midi provoque quelques ondées sur les reliefs, parfois à caractère orageux.

Demain: assez ensoleillé, orages locaux en soirée.
 Ensuite: temps orageux, surtout dimanche.

Jean-François Rumley

Températures Aujourd'hui à 14 heures

Neuchâtel: 22°
 Boudry: 22°
 Cernier: 20°
 Fleurier: 20°
 La Chaux-de-Fonds: 18°
 Le Locle: 18°
 La Vue-des-Alpes: 15°
 Saignelégier: 18°
 St-Imier: 20°

HK
 HAEFLIGER & KAESER SA
MINCAILLERIE
 Rabais 15% sur produits en stock
 Foire de printemps 12-13 mai
 Démonstrations Concours Animations
 Neuchâtel
 Téléphone 032 727 73 00

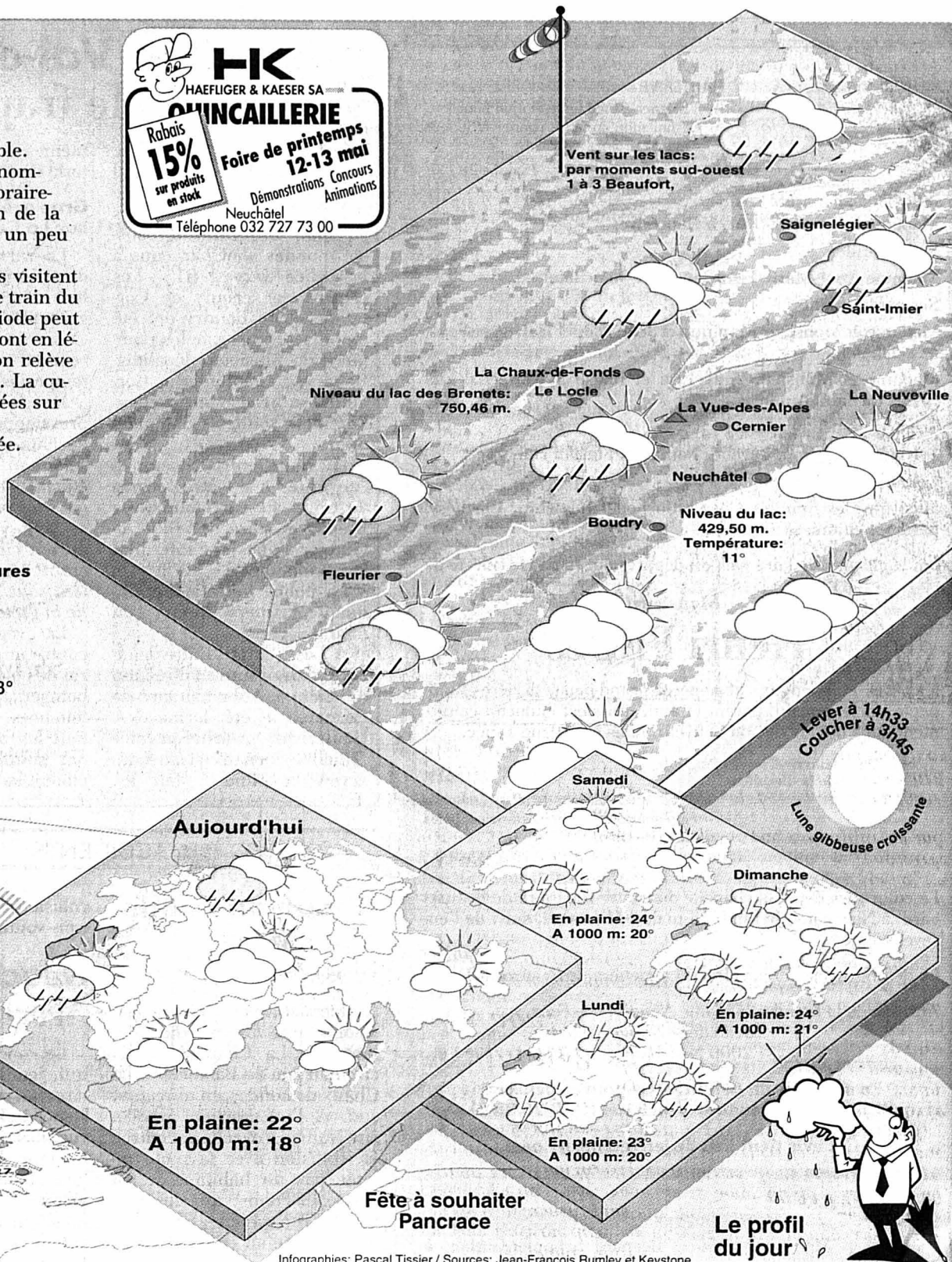

Carte isobarique prévue pour aujourd'hui à 14 heures

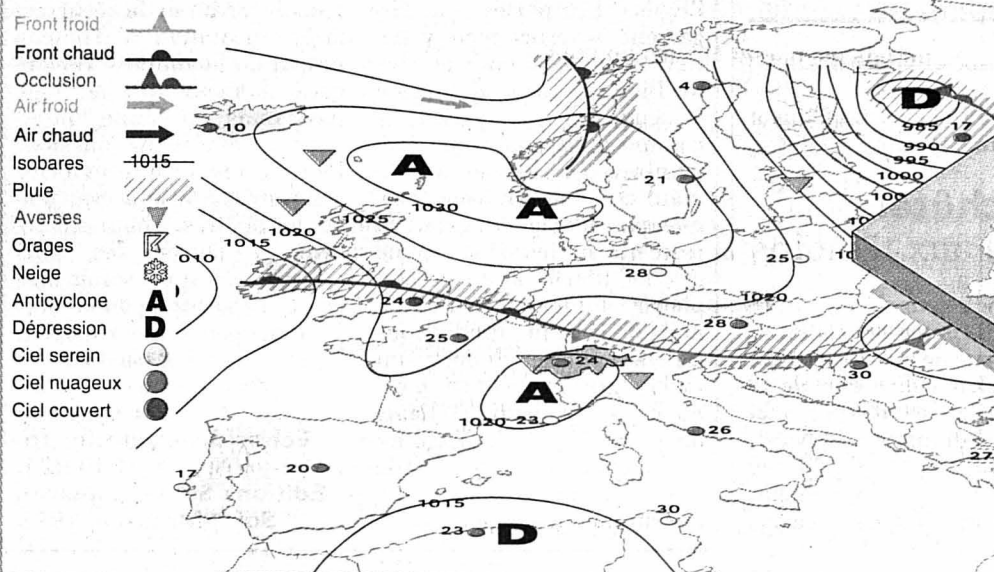

Cuisine La recette du jour

Entrée:
 TARTE AUX LARDONS
 ET AUX POIREAUX.
 Plat principal:
 Blancs de poulet froid
 mayonnaise.
 Dessert:
 Mousse à la fraise.

Ingrédients pour 4 personnes:
 250g de pâte brisée, 500g de poireaux, 2 œufs, 150g de lardons fumés, lait, poivre et sel.

Préparation: étalez la pâte et garnissez un moule.

Lavez et coupez les poireaux. Faites-les cuire 10 minutes en cocotte avec un peu de sel. Répartissez les poireaux sur la pâte avec les lardons et versez les œufs battus avec un peu de lait.

Salez et poivrez. Faites cuire 40 minutes à four moyen.

MOTS CROISÉS No 755

Horizontalement: 1. L'un chasse l'autre, c'est la vie du monde... 2. Signe de séparation. 3. On les sort facilement du rang - Graine - Contemplé. 4. Le premier qui accourt à l'aide - Préposition. 5. Pronom personnel - Une qui connaît tous les états de conscience - Premier. 6. Un cœur vaillant l'est forcément. 7. Partie de grange. 8. Exigence enfantine - On l'écrit pour une sainte - Note. 9. Bison - C'est là qu'on vous met la main au collet. 10. Remis sur le métier - Personnage biblique. 11. Mise en pièces.

Verticalement: 1. Petit bobo. 2. Un mot de la fin - Palmier tropical. 3. Conjonction - Feuilles de trèfle - Prénom féminin. 4. Met en doute - Parts de terrain - Cité antique. 5. Mauvaises manières d'agir. 6. Possessif - Surveillé - Pronom personnel. 7. Joint - Le troisième larron - Renforcement. 8. Canton suisse - Bon en tout. 9. Tout à l'envers!

Solution dans la prochaine édition

Solution du numéro 754

Horizontalement: 1. Décathlon. 2. Ecoule - Ire. 3. Fuir - Loge. 4. Or - Tê - Ni. 5. Rideau - Et. 6. Mer - Uns. 7. Anxiété. 8. Topo - Quai. 9. In - Poulie. 10. Octane - Rr. 11. Nêfle - Fée. **Verticalement:** 1. Déformation. 2. Ecurie - Once. 3. Cri - Drap - TF. 4. Aorte - Nopal. 5. Tu - Eaux - One. 6. Unique. 7. Lion - Seul. 8. Orgie - Taire. 9. Née - Théière. ROC 1805

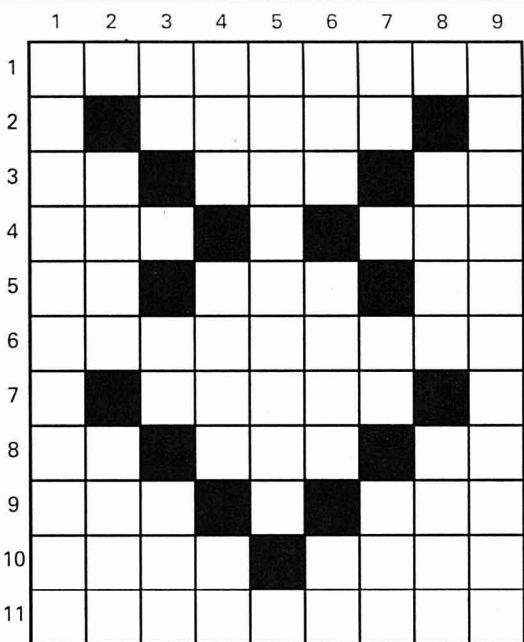

Vive la francophonie! Mais il y a bien à lutter. L'autre jour au téléphone, une charmante attachée de presse du sud de la France me dicte son numéro de fax. Comme ces gens-là parlent nettement plus vite que nous, il s'agit de ne pas se mélanger les stylos. Nous disons donc: 00 33 4 22 60 17 80 10 60 14... Ouh là, ça n'en finit pas. Je ne vais plus m'y retrouver, moi. La dame a gentiment répété, mais c'est comme ça qu'on se fait une réputation d'Helvétie pas très réveillée.

Billet Huitante? Ça non!

Il y a des lustres, un prof de lycée légèrement tyrannique nous demandait de bien vouloir parler français, c'est-à-dire de prononcer 97 quatre-vingt-dix-sept. Depuis, je me fais un plaisir de rectifier haut et fort «nante» et «septante», surtout devant des copains d'outre-Doubs. D'ailleurs, c'est nous Romands qui avons raison, tous les latinistes le savent.

Mais pour être logiques, nous devrions dire aussi «huitante». Et ça, pas question. Ce huitante résonne encore à mes oreilles, prononcé avec un accent vaudois à couper au couteau par une horripilante mère de famille rencontrée dans le train. Le genre «Cent Idées-sabots-confitures» mâtiné de Jacques Dalcroze, si vous voyez.

Non, décidément, ce huitante est trop connoté. Octante, alors? Mouais. Octante-trois, octante-quatre... c'est difficile à dire.

Claire-Lise Droz

LONDRES: LA REINE D'ANGLETERRE ET RUTH DREIFUSS INAUGURENT LE MUSÉE D'ART MODERNE!



Hier à La Chaux-de-Fonds

