

p 3

Arts et scène Quels soutiens par l'Etat?

Si Manu Dibango a pu faire vibrer le public de Festijazz, c'est aussi grâce à l'appui de l'Etat. Plongée dans les subventions culturelles.

photo a



p 4

Neuchâtel L'hôtel DuPeyrou ouvert à tous

Après avoir subi des rénovations, le restaurant de l'hôtel DuPeyrou, à Neuchâtel, propose désormais des mets à la carte.

photo Galley

Travers L'ancien puits d'extraction sera bientôt sauvé de la destruction



p 8

Les petits bâtiments de l'ancien puits des mines d'asphalte seront «classés» et rénovés.

photo Galley

Snowboard Gilles Jaquet: pas de repos pour les braves

p 21

Chiens La laisse en forêt dès samedi

p 2

Fisc L'OCDE ne touchera pas au secret bancaire

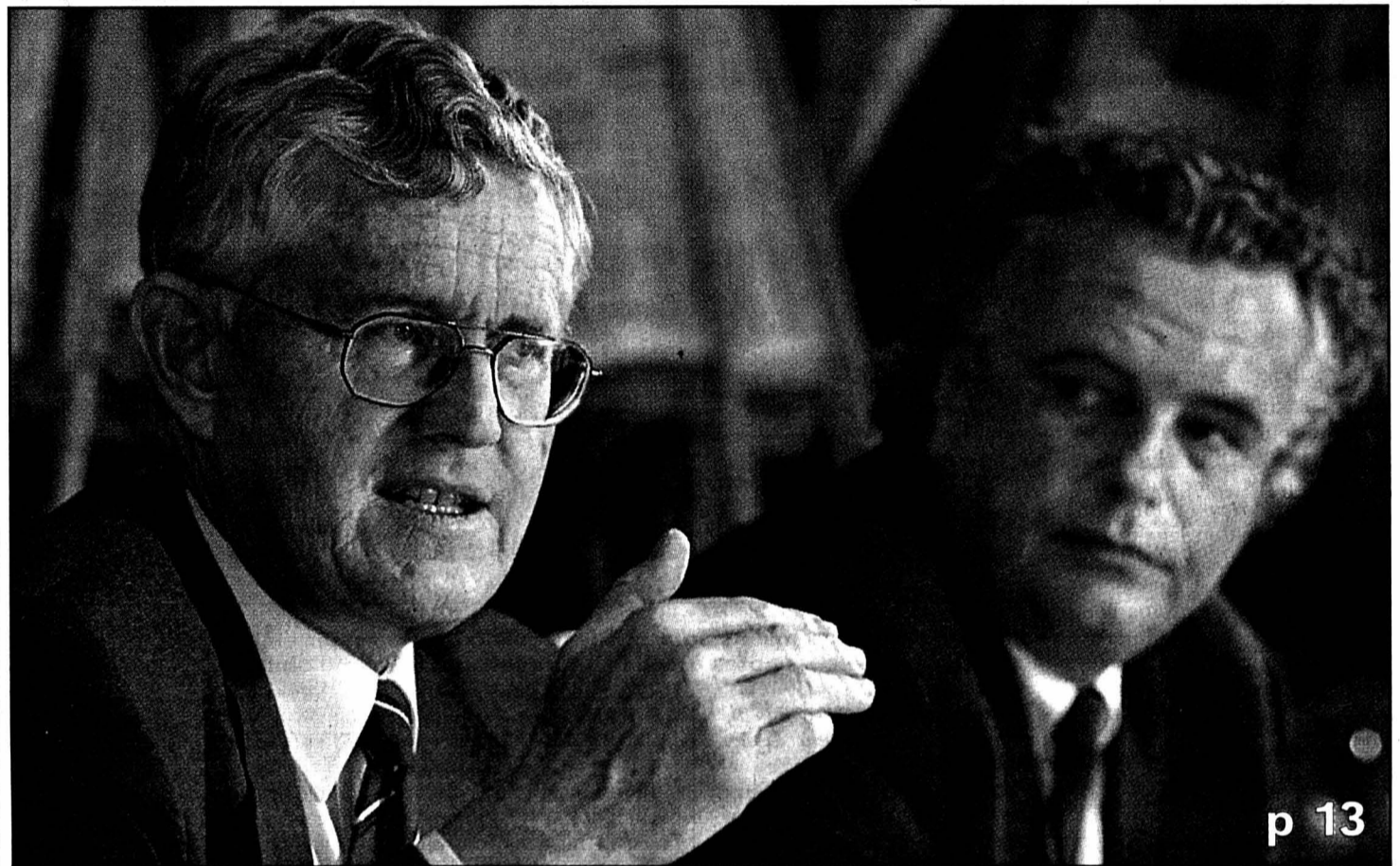

p 13

Sans remettre en cause le secret bancaire, l'OCDE propose des mesures pour améliorer dans ses 29 pays membres l'accès du fisc aux renseignements bancaires. A Berne, le ministre des Finances Kaspar Villiger et Robert Waldburger, vice-directeur de l'administration fédérale des contributions, ont rappelé que le secret bancaire «n'était pas négociable».

photo Keystone

AVS La 12e révision déjà en préparation

La conseillère fédérale Ruth Dreifuss - ici en compagnie du directeur de l'Ofas Otto Piller - l'a annoncé hier: le gouvernement prépare déjà la 12e révision de l'AVS.

photo Keystone



p 15

Neuchâtel Le dossier de la place du Port se débloque



p 5

Le Conseil communal de Neuchâtel indique qu'un arrangement a été trouvé dans la question de l'épaisseur de l'enrobé de la place du Port.

photo Galley

Bien que ses propositions, en matière sociale, soient souvent combattues par le Conseil fédéral, Ruth Dreifuss s'est employée hier à calmer le jeu: la 11e révision de l'AVS, en phase parlementaire, ne sera plus corrigée mais ceux qui la critiquent peuvent déjà collaborer à la 12e.

Opinion AVS: on calme le jeu

Le ministre de l'Intérieur a également voulu contenir quelques ardeurs, tant à droite qu'à gauche, tout en lançant quelques avertissements. D'abord, il n'est pas question de bloquer le financement de l'AVS à son niveau actuel, et de se contenter, à l'avenir, de baisser les prestations.

Mais l'inverse n'est pas non plus envisageable: en bloquant les prestations, on exigerait des hausses d'impôts inacceptables. Il faut donc trouver une voie médiane, mais sans préjugés idéologiques. Les décisions seront prises sur la base d'études scientifiques fiables et globales.

Et pas question, non plus, de se débarrasser

d'une partie des travailleurs jugés non rentables, de précariser la situation des femmes ou de ne pas accompagner le travail à temps partiel. C'est un maximum de gens qui ont droit à l'intégration sur le marché du travail.

Ce discours sera-t-il porteur? On peut en douter, du moins sur le court terme. La gauche acceptera peut-être la vision générale appliquée à la 12e révision mais voudra déjà des améliorations concrètes dans la 11e, quitte à en retarder l'entrée en vigueur, comme ce fut le cas pour la 10e.

Il est vrai que, dans l'AVS, on traite toujours d'une réforme en préparant déjà la suivante. Mais le splitting et le bonus éducatif ont été introduits par le Parlement dans une 10e révision qui ne l'avait pas prévu, moyennant un report de deux ans - et la retraite des femmes à 64 ans.

Comme, dans la 11e révision, les retraites anticipées dépendent (pour les cas de rigueur) des ventes d'or de la BNS, et que cette question est loin d'être réglée, on peut s'attendre à des blocages tenaces. Et l'idée du recours, non à l'or mais au bénéfice de la BNS, pourrait faire mouche.

François Nussbaum

BRETROUVEZ

Minie
en page 12

| | | | |
|-----------------|-------|--------------|---------|
| Actu. cantonale | p 2-3 | Société | p 20 |
| Régions | p 4-9 | Sports | p 21-25 |
| Horizons | p 13 | Magazine | p 26-27 |
| Suisse | p 15 | Radio/TV | p 36-37 |
| Monde | p 17 | Mémento | p 38 |
| Economie | p 19 | Carnet | p 39 |
| Bourse | p 19 | La Der/Météo | p 40 |

Le **Week-end**
ça commence le vendredi!

... chaque semaine, votre quotidien vous offre 4 pages pleines de suggestions pour sortir, rester chez soi, découvrir, se faire plaisir!

Forêt Dix semaines de laisse pour les toutous en balade

En laisse, les chiens se baladant en forêt! Valable du 15 avril au 30 juin, cette disposition a pour but de protéger les jeunes animaux sauvages naissant au printemps.

Les toutous comme leurs maîtres devront s'y (re)faire: depuis ce samedi, 15 avril, ils en reprennent pour dix semaines de promenade en laisse dans les forêts neuchâtoises. C'est la loi qui l'impose; en l'occurrence la loi sur la faune sauvage de 1995, qui comporte cette obligation en son article 21, au chapitre de la conservation de la faune et de ses biotopes.

«Mais ce n'est pas uniquement pour préserver le gibier, afin que les chasseurs puissent en tirer davantage en automne», fait remarquer, un brin ironique, l'inspecteur cantonal Arthur Fiechter. «C'est la faune dans son ensemble qui bénéficie de cette mesure.»

En particulier les jeunes qui voient le jour au printemps et qui, ajoute Arthur Fiechter, «sont protégés pendant qu'ils galopent encore peu». Fin juin, lorsque l'obligation légale sera levée, la plupart seront déjà en mesure de suivre leur mère. Pour les espèces les plus courantes dans les forêts de l'Arc jurassien – notamment les chevreuils – les «pics de naissance» se situent en général en mai.

A Fribourg aussi

Au moment de son entrée en vigueur, cette disposition avait provoqué un vaste débat, en particulier chez les propriétaires de chiens. Arthur Fiechter note qu'aujourd'hui, le climat s'est bien calmé. Surtout que les gardes-faune s'appliquent d'abord à avertir les éventuels fautifs, tout en leur expliquant le pourquoi de la loi, qui ne s'applique de sur-

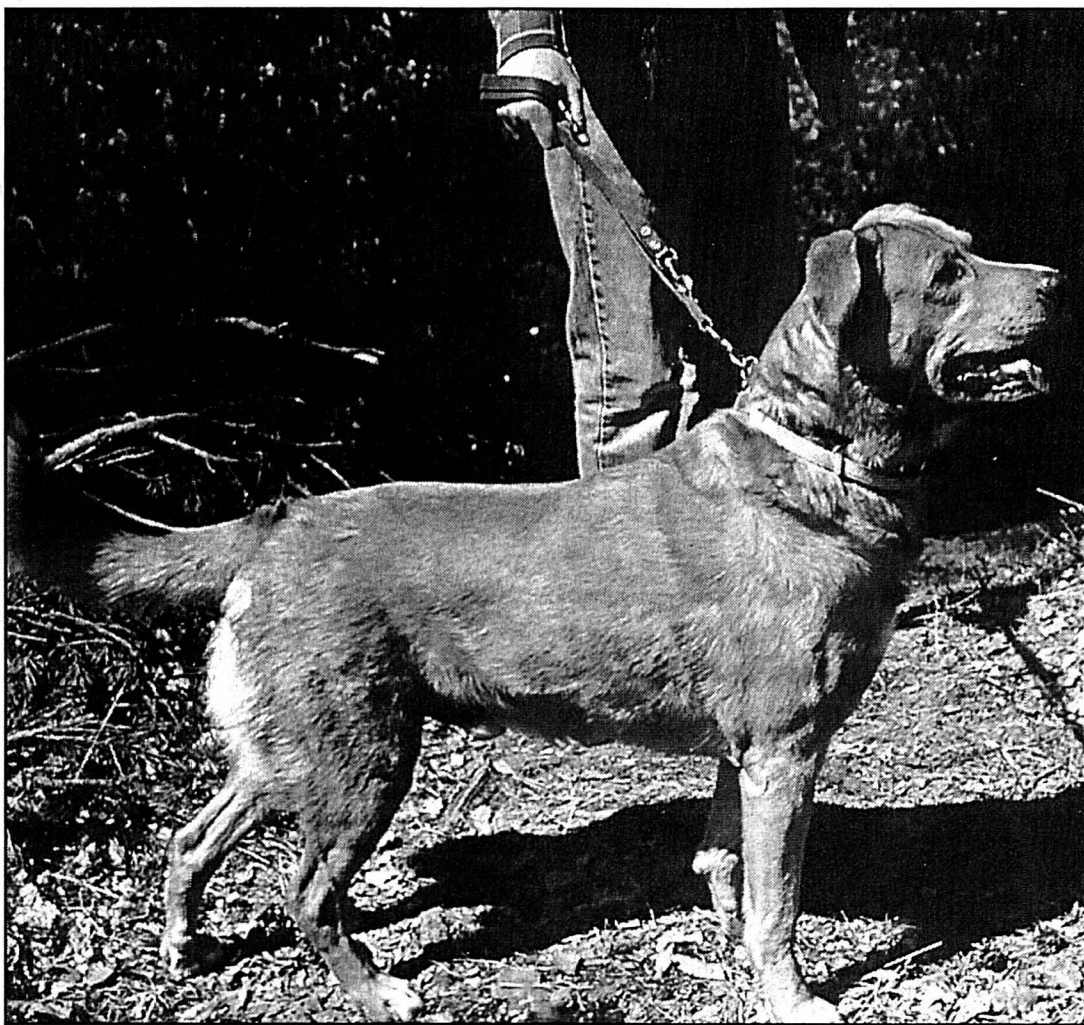

Les chiens neuchâtois ne sont pas les seuls à devoir rester en laisse au printemps dans les forêts. Leurs potes à poil fribourgeois ont la même obligation. photo a

croît qu'en forêt. «En général, les gens comprennent assez bien.»

Neuchâtel n'a d'ailleurs plus d'exclusivité d'une telle mesure en Suisse romande. Depuis deux ans, Fribourg l'a introduite dans son règlement d'exécution, l'étendant même à une période plus longue, du 1er avril au 15 juillet. D'après notre interlocuteur, Vaud et le Jura envisagent d'en faire de même. Ailleurs, on exige des maîtres qu'ils aient leur chien sous contrôle. SDX

Nouvelles ouvertures

Paradoxalement, la forêt dévastée par l'ouragan que l'on sait ne constitue pas un enfer pour la faune sauvage. Au contraire. «Durant l'hiver, c'était même un mieux; avec tous ces arbres couchés, il y avait davantage à manger», explique Arthur Fiechter. Et aujourd'hui? En maints endroits, le travail des forestiers a redonné au pay-

sage un air (presque) connu. Là où les rafales ont créé de grandes ouvertures, de jeunes plantes vont pousser; et certaines espèces – il cite le grand tétras – vont retrouver des espaces qu'elles apprécient. «Nos forêts avaient tendance à être trop serrées», souligne l'inspecteur de la faune. SDX

Essence La baisse n'est pas généralisée

L'essence moins chère? Les garages et stations du canton de Neuchâtel étaient hier partagés: une moitié affirmait avoir baissé le prix de la sans-plomb, l'autre moitié disait attendre la consigne de son distributeur pour le faire.

Mi-bonne nouvelle pour les automobilistes. Depuis hier, certaines stations et garages neuchâtois ont revu le prix de l'essence à la baisse. Ils ont ainsi suivi la décrue annoncée un jour plus tôt par les compagnies pétrolières. Lesquelles ont justifié ce changement principalement par les prix plus favorables pratiqués sur le marché de Rotterdam. Reste que la baisse n'est pas forcément de 3 cts le litre, tel qu'annoncé pour la sans-plomb 95 et la sans-plomb 98.

Avec ou sans?

Hier donc, après plusieurs mois de hausse constante, certaines colonnes ont marqué le pas. Ainsi à Neuchâtel, le garage Senn, qui affiche une baisse de 2cts le litre sur la sans-plomb 95 et de 1ct sur la sans-plomb 98; la station Agip, avec une baisse généralisée de 3 cts. Ou, à La Chaux-de-Fonds, la station BP (baisse de 2 cts), le garage des Tun-

nels (baisse de 3 cts) et la station Jumbo (2cts). Voire, le garage Hotz, à Travers.

Malgré cette baisse, le prix de l'essence continue de faire montre de grosses différences. Ainsi le prix du litre de sans-plomb 95 varie entre 1fr.34 (garage des Tunnels à La Chaux-de-Fonds) à 1fr.47 (station Agip à Neuchâtel).

Prudence

Là où les prix sont restés stables, différents arguments sont avancés. A la station Tamoil, à Neuchâtel, on fait valoir le prix – très bas – pratiqué durant la crise. Témoin, même sans baisse, le litre de sans-plomb 95 est vendu 1fr.31. Dans la majorité des cas, les garages ont dit attendre l'ordre de leur fournisseur pour changer les prix inscrits sur les colonnes. Parelles réponses ont notamment été données à la station Shell et au garage Tsapp, à Neuchâtel et au garage Apollo, à Bevaix. Dans le Haut, au garage L'Esplanade.

Le distributeur Margot mazout, à Bôle, a, pour sa part, relevé vouloir baisser le prix de vente aux stations qu'il fournit. Mais, hier, l'interlocuteur restait prudent, ignorant de combien et quand...

SSP

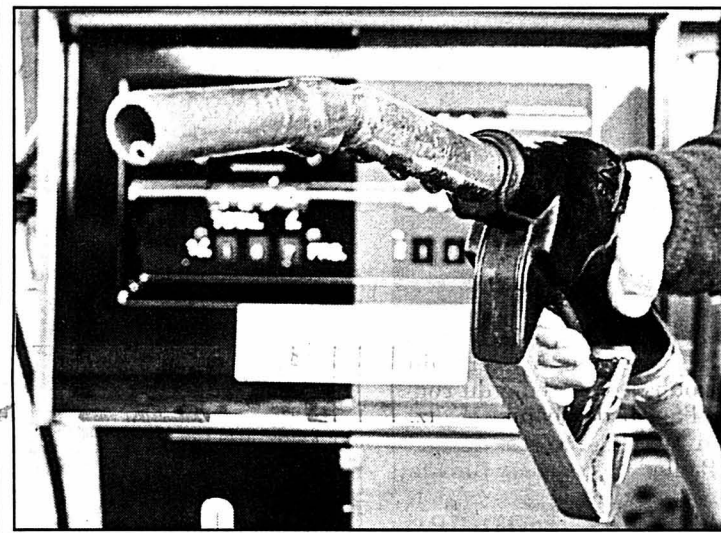

La bourse aux prix. photo a

diplôme HES: et si vous visiez le sommet?

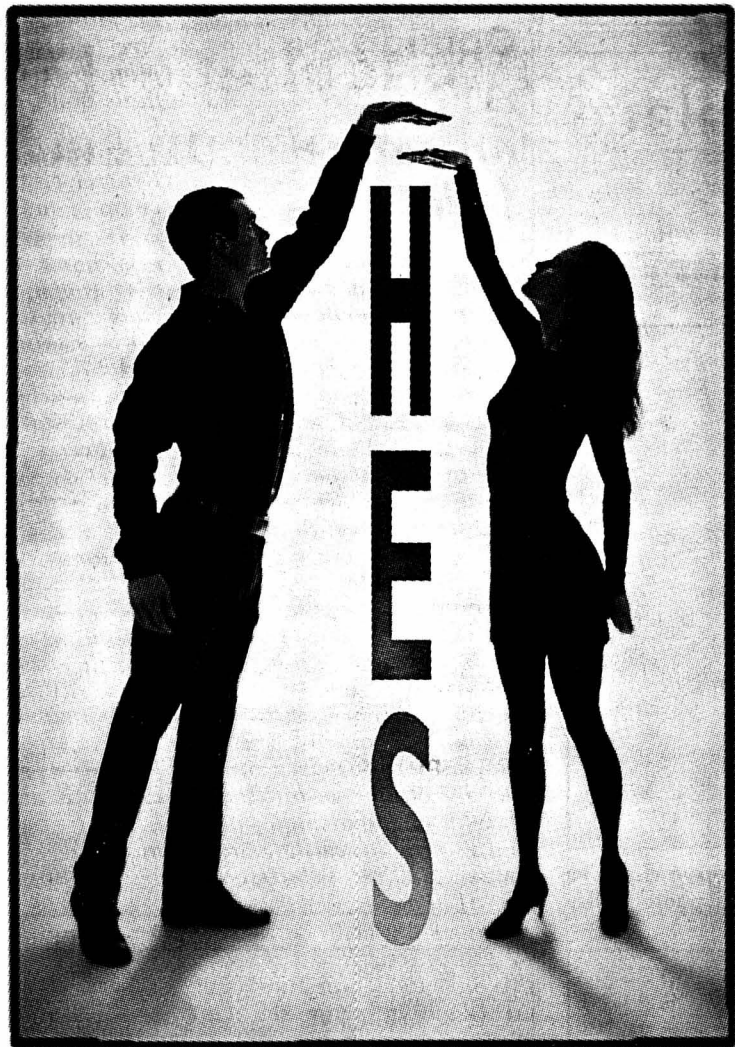

Vous disposez d'un CFC complété d'une maturité professionnelle?
Vous souhaitez évoluer vers le plus haut degré de qualification?
Les HES – Hautes Ecoles Spécialisées ont été créées pour vous!

Etablissements de niveau universitaire, les HES dispensent un enseignement en prise directe avec la pratique professionnelle. Elles représentent, dans cet esprit, le stade ultime de la filière de l'apprentissage.

Les HES offrent de nombreuses possibilités de formation dans cinq différents domaines: technologie et architecture, sciences vertes, économie et services, arts appliqués, hôtellerie et restauration. Les diplômes HES bénéficient d'une reconnaissance internationale.

une formation de
niveau universitaire axée
sur la pratique

Hes-so
Haute Ecole Spécialisée
de Suisse Occidentale

La formation HES m'intéresse!
Faites-moi parvenir votre documentation

Nom:

Prénom:

Rue:

NPA / Localité:

Coupon à renvoyer à: Secrétariat HES-SO, case postale 452, 2800 Delémont 1

<http://www.hes-so.ch>

Ecoles d'ingénieurs de Changins, de Fribourg, de Genève, de Lullier, du canton de Neuchâtel (Le Locle), du Valais (Sion), du canton de Vaud (Lausanne et Yverdon-les-Bains) • Ecoles supérieures d'arts appliqués de Genève, La Chaux-de-Fonds, Lausanne • Hautes écoles de gestion de Fribourg, Genève, Lausanne, Neuchâtel et du Valais (Sierre, St-Maurice et Viège) • Ecole hôtelière de Lausanne

Culture A qui ont profité les enveloppes de l'Etat l'an dernier?

L'Etat de Neuchâtel a en général accru son soutien à la culture l'an dernier. Comment se répartissent les subventions? Les Affaires culturelles viennent de publier le décompte des petites et des grosses enveloppes.

La formation musicale reste l'enfant chéri des Affaires culturelles: les deux Conservatoires ont bénéficié de plus de 10 millions de francs l'an dernier. Par ailleurs, près de 210.000 fr. ont été versés par l'Etat pour encourager et développer la culture musicalisée (12% de plus qu'en 1998).

L'Opéra décentralisé et les «Jardins musicaux» absorbent presque l'entier de cette hausse avec un soutien de 25.000 fr. On note que l'Etat étend la gamme des appuis, mais il saupoudre: plus de la moitié des 50 aides allouées dans ce secteur n'atteignent pas 2000 fr. L'autorité soutient autant les sociétés de musique des deux grandes villes reçoivent 17.000 fr. chacune -

que des tournées de groupes pop (Florence Chitacumbi, Sunday Ada). Onze groupes ou artistes ont été aidés dans la réalisation d'un CD (par tranches de 500 à 1425 fr.). Les orchestres ont maintenu le niveau de leur subvention: cela va de 26.600 fr. pour l'Orchestre symphonique neuchâtelois à 2850 fr. pour l'Orchestre de chambre de La Chaux-de-Fonds. A titre d'exemples, le Festival choral international de Neuchâtel a touché 6650 fr. pour sa manifestation, les Promos du Locle 2850 fr.

Planches encouragées

Le théâtre et les centres culturels ont profité quant à eux d'une manne de près de 750.000 fr. (en augmentation de 6%). Avec une enveloppe de 300.000 fr., le Théâtre populaire romand a reçu 25.000 fr. de plus pour financer ses créations. Le Théâtre de la Poudrière a vu sa subvention accrue de 25% et passer à 19.000 fr.

Le Centre culturel du Val-de-Travers a bénéficié de 25.600 fr.

(en hausse de 25%). Les appuis aux autres institutions du même genre sont restées stables. Le Centre culturel neuchâtelois a reçu 152.000 fr., La Grange au Locle 7600 fr., la Tarentule à Saint-Aubin 12.350 fr., l'ABC à La Chaux-de-Fonds 42.000 francs (ainsi que le solde des 120.000 francs versés pour son déménagement à la rue du Coq). Stabilité aussi au Club 44 avec 52.250 fr. et au Forum économique et culturel des régions (la «Bulle») avec 14.250 francs. Une compagnie théâtrale touche entre 900 et 5000 fr. pour la création d'un spectacle.

Le secteur de la lecture et des bibliothèques a essuyé un recul des subventions de 86.000 fr. Mais plus de deux millions de francs ont été alloués, notamment pour l'achat d'ouvrages. Si, à elle seule, la Bibliothèque publique et universitaire de Neuchâtel reçoit 1,3 million, une bibliothèque communale comme celle de Fontainemelon se contente de 3800 francs.

CHG



L'Orchestre de chambre de Neuchâtel a reçu près de 50.000 francs, dont 15.000 pour commander des œuvres à des compositeurs neuchâtelois. photo a

Un strapontin pour le cinéma

Le canton a consacré 27.000 francs au soutien de réalisations audiovisuelles et cinématographiques. Parmi elles un «Temps présent» de Michel Rodde sur l'éducation sexuelle en milieu scolaire, le documentaire de Daniel Kuenzi sur les Suisses actifs dans les Forces françaises libres, le court-métrage «Le Mystère du Doubs», «La reine du coq-à-l'âne», de Jeanne Waltz, «Ivanka-de-l'ours», d'Anne Baillod, le prochain film de Jacqueline Veuve («Mon fils, mon film»)... Par ailleurs, le ciné-club La Lanterne magique (9500 fr.), Passion Cinéma (2850 fr.), les Journées de Soleure (950 fr.), Envirocom (4000 fr.) et La Fête du cinéma (5000 francs) ont aussi bénéficié de la manne étatique. /chg

Uniformes de fanfare et art contemporain

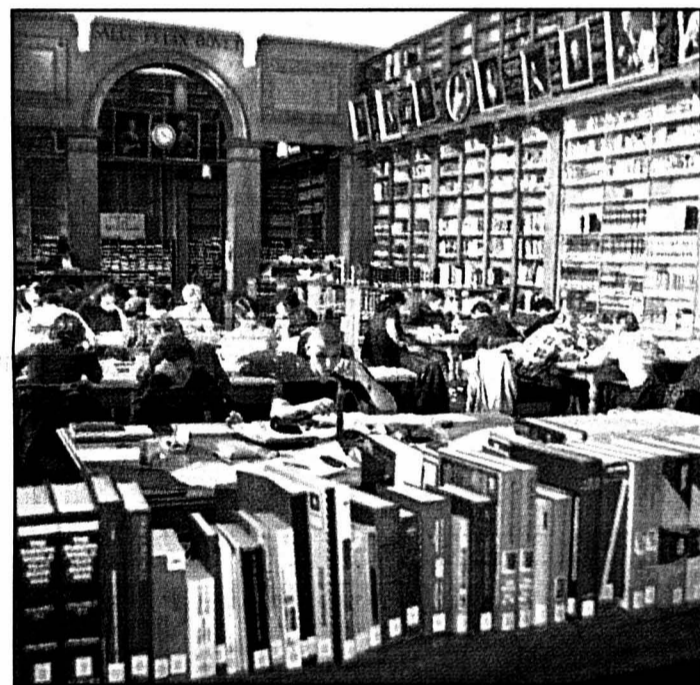

L'Etat consacre plus de deux millions de francs par an pour enrichir les bibliothèques. photo a

D'autres domaines ont bénéficié des largesses de l'Etat, puisées dans le Fonds pour l'encouragement des activités culturelles et artistiques. Les membres de la commission des arts plastiques ont ainsi obtenu l'achat d'œuvres peintes et de sculptures pour 50.751 francs (en recul de 15.000 francs par rapport à 1999). Des aides à l'écriture et à l'édition ont été octroyées pour près de 69.000 francs (en hausse de 17.000 francs). Le montant maximal d'une intervention n'a pas dépassé 7000 francs.

Alors qu'il avait inscrit au budget 180.000 francs pour le soutien à des actions et manifestations culturelles diverses, l'Etat a finalement pompé 253.000 francs à cet effet dans le fonds. Quelques exemples parmi les 35 interventions? Le concours international pour deux pianos Re-

ding-Piette s'est vu attribuer 15.000 francs. La musique militaire Helvetia de Neuchâtel a touché 4750 francs pour le renouvellement de ses uniformes.

L'Orchestre de chambre de Neuchâtel a reçu 15.000 pour commander des œuvres à des compositeurs neuchâtelois. Festijazz a obtenu une garantie de déficit de 10.000 francs: Cuhe & Barbezat ont été soutenus pour la création de leur Revue à raison de 5000 francs. L'Institut L'Homme et le Temps a eu une subvention spéciale de 25.000 francs pour le 25e anniversaire du Musée international d'horlogerie.

La Semaine internationale de la marionnette en Pays neuchâtelois a bénéficié de 10.000 francs, le Centre d'art de Neuchâtel (CAN) a touché 9500 francs. Pour l'année... CHG

C'est un réjouissant signe de créativité: le nombre des bénéficiaires de subventions culturelles cantonales tend à s'élargir. Les esprits allergiques à quelques vaches sacrées jugeront sans doute que l'argent investi sert très majoritairement une culture «noble» et «officielle».

Eclairage Ainsi fond le Fonds

N'empêche. A coup de petits montants, l'Etat donne souvent un coup de pouce bienvenu à des artistes ou à des organisateurs. Son aide «amorce la pompe» et ouvre des portes. Il faudra cependant veiller à regarnir le Fonds pour l'encouragement des activités culturelles et artistiques. Ces dernières années, le canton a puisé bien plus d'argent qu'il n'a injecté dans ce fonds.

Christian Georges

Ecoles Des leçons de gymnastique percutantes

De la rencontre du mouvement et de la musique peut naître le bien-être... C'est la conviction de Corinne Meier, professeur d'éducation physique, et de Bernard Contesse, délégué cantonal à l'éducation musicale, qui collaborent depuis peu pour mettre sur pied dans les écoles neuchâteloises des leçons de gymnastique... percutantes.

Que de la musique puisse naître le mouvement, personne n'en doute. Il n'est pas de culture où la musique ne se mette, d'une manière ou d'une autre, au service du corps et de son expression. Mais l'inverse aussi est valable: du mouvement peut jaillir un élément musical de base: le rythme. Convaincus qu'il y a là un aspect pédagogique à explorer, Corinne Meier, qui enseigne la gymnastique, et Bernard Contesse, délégué cantonal à l'éducation musicale, ont décidé de collaborer.

«Nous avons le sentiment qu'en faisant se rencontrer musique et mouvement, on doit arriver à une meilleure maîtrise du corps. Et plus encore: à un apprentissage de l'autre», ex-

plique Bernard Contesse. Qui d'emblée distingue cette démarche de la gymnastique en musique, où l'aspect sonore se met au service du mouvement, et de la rythmique, qui utilise le mouvement pour aller vers la musique.

L'idée d'une collaboration était séduisante, mais restait difficile à réaliser: si le mouvement est propre à chacun, la musique, elle, nécessite un apprentissage. «Pour faire passer notre message, tant auprès des enfants que des enseignants, nous avons donc introduit un élément supplémentaire accessible à tous: les instruments de percussion.»

Concrètement, les élèves ont par exemple à interpréter par le mouvement une improvisation de percussion, ou l'inverse. On leur demande aussi de faire des roulades (des «stanz») sur un rythme et un temps donné... «Au bout du compte, on développe la maîtrise et la connaissance physique du mouvement, l'écoute et le respect de l'autre, et même l'intelligence mathématique...»

Ce cours inédit a été testé juste avant les vacances avec des élèves primaires de Gorgier. «Je crois que les objectifs ont été at-

teints, à commencer par le plaisir des enfants, qui se sont montrés étonnamment intéressés et

attentifs... malgré le bruit des percussions.»

PBE

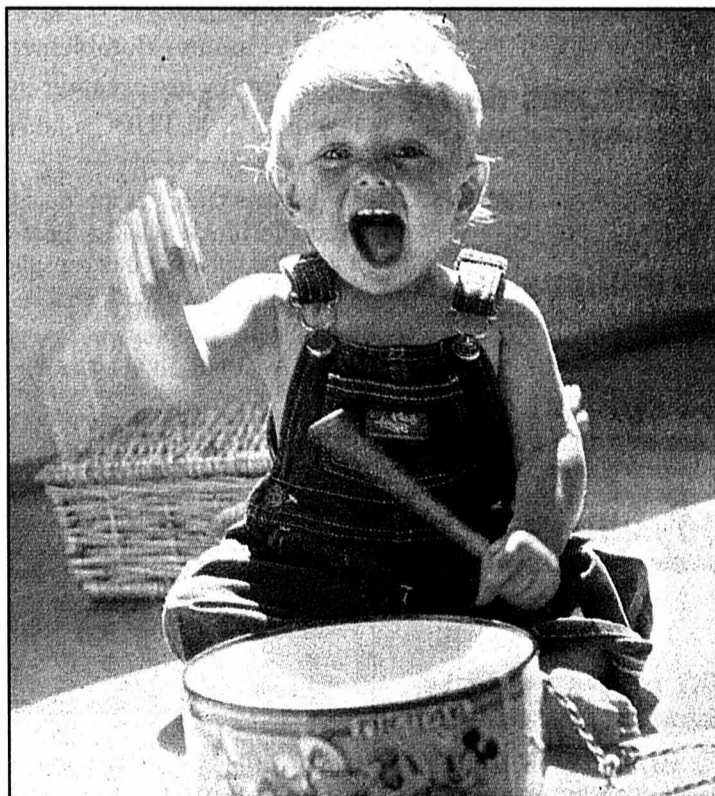

Point commun entre mouvement et musique, le rythme sera exploité pédagogiquement dans les leçons de gymnastique. photo a

Archéologie Deux rôles pour un seul poste

«Le dialogue entre fonctions universitaires et muséographiques va se concrétiser dans les murs du nouveau musée. J'y tiens comme à une formule magique.» L'analyse est de Michel Egloff, chef du Service et musée d'archéologie. Elle a trait à la parution, hier dans la Feuille officielle du canton de Neuchâtel, de l'offre d'emploi concernant un docteur en préhistoire. Sa future activité? Pour moitié, conservateur adjoint du Laténium, le Musée cantonal d'archéologie à Hauterive. Et pour l'autre, maître-assistant au séminaire de préhistoire de l'Université. D'où l'exigence du doctorat...

Cinq expositions d'un coup

«La modeste nouveauté, c'est ce demi-poste de conservateur adjoint», note Michel Egloff, dont les fonctions englobent aussi celle de conservateur. Modeste, mais logique, les dix-huit mois qui précèdent l'ouverture du Laténium - en principe en septembre 2001 - seront «intensifs». «Des milliers d'objets seront mis en page et scénographiés» dans les 6600 m² mis à la disposition des archéologues au début de ce mois.

«Quand il ouvrira, le musée représentera, en ampleur, cinq expositions temporaires d'un seul coup», insiste l'archéologue, tout à sa passion.

Le service cherche aussi, et dans les mêmes délais - le 26 avril - un (ou une) graphiste, dont le rôle sera aussi déterminant dans la conception et la mise sur pied des futures expositions. «Il devra cumuler talent artistique et esprit d'entreprise, être capable d'animer nos expositions temporaires. Dans un cadre comme le Laténium, on ne pourra pas se contenter d'amateurisme», conclut Michel Egloff.

SDX

PUBLICITÉ

BEAU-RIVAGE HOTEL

Surpris en flagrant délice, notre chef de cuisine dévoile sa nouvelle carte.

1, ESPLANADE DU MONT-BLANC, 2001 NEUCHÂTEL • TEL. 032/723 15 15

Bibliomonde L'ailleurs s'expose au péristyle

Depuis hier soir et jusqu'au 25 avril, le péristyle de l'Hôtel de ville, à Neuchâtel, sent bon la culture de l'Autre. Sent bon, aussi, tout ce qui a trait aux échanges entre des personnes qui ne parlent pas forcément la même langue, n'ont pas forcément partagé les mêmes horizons...

A l'occasion des cinq ans de leur association (notre édition du 6 avril), les bénévoles de Bibliomonde ont en effet décidé de «réunir leurs idées de base dans une exposition». L'expression est de leur présidente Francine Bolomey qui, hier soir, a ouvert un vernissage dont les allocutions furent traduites en langue des signes à l'attention des sourds et malentendants.

Rester en contact

On peut ainsi découvrir au péristyle des livres et des abécédaires du monde entier, des peintures réalisées par des ar-

tistes étrangers établis à Neuchâtel, ou encore les travaux de classes de deuxième et troisième années primaires. Mais cet anniversaire donne également lieu à des spectacles, le premier donné hier soir - «Les aventures du mollah Nasruddin» par le théâtre de la Ramée -, les autres demain à 15 heures (break dance par de jeunes Portugais), 16 heures (capoeira brésilienne) et 17 heures (musique afro-colombienne).

Un programme varié, donc, qui a fait dire à Raoul Lembwadio, du Bureau cantonal du délégué aux étrangers: «Une fois de plus, Bibliomonde démontre que la différence est une richesse.» Délégué aux Affaires culturelles de la Ville, Patrice Neuenschwander a lui aussi salué «l'extraordinaire travail» réalisé par l'association, qui «permet à des personnes «en exil» de rester en contact avec la culture de leur pays». **PHO**



Une œuvre de Sosso Alavidze, originaire de Tbilissi, en Géorgie. photo Galley

Hôtel DuPeyrou Rénové, le restaurant est ouvert à tous

Les invités étaient fort nombreux, hier, à s'être déplacés pour assister à l'inauguration du restaurant de l'hôtel DuPeyrou, à Neuchâtel. Rénové, il a troqué son statut d'établissement privé en s'ouvrant au public.

Florence Veya

Il a fait peau neuve et proposera, dorénavant, des repas à la carte. C'est en grande pompe et devant un parterre d'invités qui comptait de nombreuses personnalités qu'a été inauguré, hier, le restaurant nouvelle formule (il compte 42 couverts) situé au rez-de-chaussée de l'hôtel DuPeyrou, à Neuchâtel. Rénové, il ouvre désormais ses portes, son bar et sa terrasse à tout un chacun, tandis que le premier étage abrite cinq salles de banquets totalisant 180 couverts.

«Nous avons constaté que cette bâtisse était bien connue



Dorénavant, tout un chacun pourra s'installer autour de l'une des tables du restaurant de l'hôtel DuPeyrou. photo Galley

de certains Neuchâtelois qui avaient assisté à des banquets, mais très mal de ceux qui n'y ont jamais pénétré et pensent qu'elle abrite des bureaux ou un musée, a remarqué Françoise Penlington-Montandon, gé-

rante de l'établissement. A présent, chacun aura l'occasion de la visiter». Australien d'origine, son cuisinier d'époux a ensuite présenté sa brigade, avant de dire combien la clientèle neuchâteloise est «chaleureuse».

Cuisine conforme au bâtiment

«Il y a longtemps que j'attendais le moment où chacun pourrait bénéficier de ce cadre exceptionnel», a relevé Blaise Dupont, conseiller communal et directeur du Service de l'urbanisme. Avant de rappeler que, l'été dernier, le Conseil général avait décidé de voter un crédit de 250.000 francs visant à moderniser les installations du restaurant.

«Pour mettre en valeur ce lieu, il fallait aussi assurer une restauration de qualité, a ajouté le conseiller communal. Et, de ce côté-là, nous n'avons pas de souci à nous faire et souhaitons que ce prestigieux bâtiment per-

mette aux talents culinaires de Craig Penlington de s'épanouir».

Président de Tourisme neuchâtelois, Pierre Dubois, a qualifié l'hôtel DuPeyrou de lieu jusqu'ici «presque inaccessible» au commun des mortels. «Mes grands parents en parlaient comme de Buckingham Palace.» Il a ensuite évoqué les visites de quelques illustres visiteurs du lieu, comme les représentants de l'Etat d'Israël «qui s'étaient nourris d'eau et de pain, sous prétexte que la nourriture n'était pas casher».

Et si Pierre Dubois a cité, entre autres, les visites des ministres français Jean-Pierre Chevènement et Raymond Barre, il n'a bien sûr pas oublié celle, en 1983, du président de la République, François Mitterrand. «Qui a valu, en raison d'un certain dessert à la fée verte, à tout le Conseil d'Etat de défilier devant le juge d'instruction.» **FLV**

DuPeyrou, chef de secte

«Plus qu'un simple lieu d'habitation, cette bâtisse a une âme», a souligné l'historien Jean-Pierre Jelmini lors de l'inauguration. Aussi a-t-il choisi de parler du personnage qu'était Pierre-Alexandre DuPeyrou, plutôt que de l'hôtel qu'il avait fait construire, «symbole de la multiculturalité du XVIIIe siècle».

L'historien a expliqué combien le jeune et très fortuné héritier, qui venait du grand monde, «s'ennuyait» à Neuchâtel et a évoqué «la terreur»

qu'il avait semée auprès des calvinistes neuchâtelois en devenant «chef de secte». Plus précisément, en recevant dans son hôtel des philosophes qui prônaient le matérialisme athée.

«Pierre-Alexandre DuPeyrou n'aurait pas été un bon ambassadeur de Tourisme neuchâtelois», a relevé Jean-Pierre Jelmini en citant une description que l'homme avait faite de Neuchâtel: «C'est le pays le plus abominable qu'il puisse y avoir sur la route du ciel». **FLV**

Mise au point

Voici comment NOUS sauvons l'AVS

A court terme:

Rentes AVS assurées jusqu'en 2010*

sans réduction des rentes,

sans augmentation d'impôt, grâce aux mesures suivantes:

1. Le rendement des réserves d'or, dont la Banque nationale n'a pas besoin pour défendre la monnaie suisse, doit revenir au fonds de l'AVS (c'est justement ce que demande l'initiative sur l'or lancée par l'UDC). **1-1,8 milliards de fr.**
2. Le produit du pour-cent supplémentaire de TVA prélevé depuis 1999 doit être versé intégralement à l'AVS comme cela est stipulé dans la Constitution. **450 millions de fr.**
3. Les recettes fiscales provenant des casinos doivent bénéficier à la caisse de l'AVS. **250-400 millions de fr.**
4. La gestion des fonds de l'AVS doit être optimisée. **200-500 millions de fr.**
5. Harmonisation de l'âge à partir duquel hommes et femmes perçoivent une rente (65 ans). **600 millions de fr.**

Total 2,5 à 3,75 milliards de fr.

*Le calcul jusqu'en l'an 2010 se base sur une croissance économique moyenne de 2% par an selon les prévisions du Conseil fédéral.

A moyen et à long terme:

En 2010, le rapport entre la population active et les retraités ne sera plus que de 3 : 1. Faute de contre-mesures efficaces, l'AVS coûtera bientôt 2,5 milliards de francs par an aux contribuables, voire davantage. Qui plus est, cette situation va en s'aggravant. Voilà pourquoi l'UDC demande au Conseil fédéral d'examiner toutes les variantes possibles afin de sauvegarder l'AVS pour les générations à venir. L'UDC ne peut admettre que la Berne fédérale reste les bras croisés ou se contente de belles déclarations sur la manière de garantir l'AVS à long terme. Pour éviter un effondrement de notre système social et assurer durablement les rentes AVS, il faut dès à présent évaluer les mesures à prendre et les préparer sérieusement. Lors de l'assemblée extraordinaire du parti, le 4 mars 2000, l'UDC a lancé la discussion.

Les exposés présentés lors du congrès extraordinaire de l'UDC à Altdorf le 4 avril 2000 peuvent être consultés sur le site Internet www.udc.ch à la rubrique «Altdorf».

Coupon

- Veuillez m'envoyer les exposés présentés lors de la journée extraordinaire du parti, le 4 mars 2000, à Altdorf UR.
- Veuillez m'envoyer ex. feuilles de signatures pour l'initiative sur l'or.
- Veuillez m'envoyer de la documentation sur l'UDC.
- J'aimerais adhérer à l'UDC. Veuillez me contacter.

Nom: _____

Prénom: _____

Adresse: _____

NPA/localité: _____

Coupon à envoyer à:

UDC Suisse, Brückfeldstrasse 18, 3000 Berne 26.

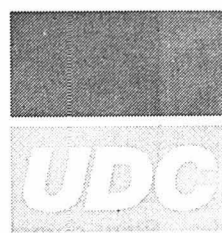

Union Démocratique du centre

Place du Port Des surcoûts que la Ville n'aura pas à payer

La Ville de Neuchâtel ne devra pas payer les frais relatifs au problème d'enrobé de la place du Port, pas plus que ceux provoqués par l'erreur sur le débit des puits censés en alimenter les jets d'eau. Les travaux prendront fin début juin.

Le différend au sujet de l'épaisseur de l'enrobé à poser sur la place du Port, à Neuchâtel, a trouvé son épilogue. Dans sa réponse à une question écrite du conseiller général libéral Philippe Ribaux, le Conseil communal indique en effet que «l'entreprise générale Zschokke a décidé de prendre entièrement à sa charge les surcoûts occasionnés par le report du chantier et les différences de niveaux».

Erreur admise

Zschokke a toutefois précisé agir ainsi «par gain de paix et pour éviter une procédure coûteuse risquant de retarder la fin des travaux». Selon le Conseil communal, l'entreprise a ajouté «qu'il ne s'agissait là en aucune façon d'une reconnaissance de responsabilité».

La résolution de ce problème, apparu cet automne, a

relancé, depuis le 4 avril, l'ensemble du chantier (notre édition du 15 mars). Mais la pose du revêtement n'interviendra qu'à la fin des opérations, une fois mis en place les socles des colonnes lumineuses et des bassins censés accueillir les jets d'eau.

Elle aussi évoquée par Philippe Ribaux, la question du débit insuffisant des puits creusés pour l'alimentation de ces jets est, elle, arrivée tout près de son épilogue. Le Conseil communal indique en effet que l'ingénieur géotechnicien auteur des indications erronées à ce sujet «a admis son erreur et a déclaré ce cas à son assurance responsabilité civile». Si bien que, là non plus la Ville ne devrait pas avoir de supplément à payer.

L'erreur du géotechnicien avait rendu nécessaire le creusement d'un nouveau puits au sud du parking et la construction d'un réseau de conduites rejoignant celles noyées dans la dalle de toiture du parking. Surcoût: environ 100.000 francs.

Réparation prévue

Enfin, le Conseil communal réfute l'affirmation de Philippe



Place du Port, les travaux ont repris, mais la pose de l'enrobé interviendra à la fin des opérations. photo Galley

Ribaux selon laquelle le report des travaux proviendrait de «raisons liées à des problèmes de coordination, entre services communaux notamment». Il rappelle en effet que l'architecte à qui il avait confié la réalisation de cet aménagement de surface a notamment pour mandat de «planifier» les tra-

vaux et d'assurer la coordination «avec le chantier du parking, ainsi qu'avec les services électriques comme les Parcs et promenades».

L'exécutif ne se prononce pas sur la façon dont a été exécuté ce mandat. Il rappelle simplement que le contrat prévoyait une réparation par l'architecte

en cas de dommage subi de son fait par le mandant, par exemple à la suite d'une mauvaise coordination des travaux. Il conclut que, par conséquent, «des services communaux ne sauraient, en aucun cas, être responsables d'une éventuelle insuffisance de coordination». **Jean-Michel Pauchard**

MAH Des enfants s'initient à la technique du portrait

Pauline, 10 ans, grimaçait hier matin devant un petit miroir sur lequel elle peignait son visage. «Mon grand-père est peintre, et moi j'adore dessiner». Au sous-sol du Musée d'art et d'histoire de Neuchâtel, les huit enfants qui participaient à un atelier consacré au portrait étaient tous très concentrés. «Zut, les yeux et les sourcils se sont mélangés», regretta Séverine, 8 ans, après avoir posé un miroir sur une feuille cartonnée et passé un rouleau à imprimer.

«Le but de cet atelier consiste à faire découvrir aux enfants de nouvelles techniques, de les mettre en contact avec des œuvres d'art et de les familiariser avec le musée», expliquait l'animatrice Geneviève Petermann. «C'est difficile de dessiner en fermant un œil», lançait Aline, 7 ans.

Un visage, fou, fou, fou

Après ce premier exercice, les artistes en herbe devaient dessiner un portrait selon un modèle suspendu la tête en bas. «Il s'agit de leur apprendre à suivre des lignes et non pas à se focaliser sur un nez ou une bouche.»



De jeunes peintres en herbe se sont essayés à diverses techniques dans un local du Musée d'art et d'histoire. photo Galley

Ils devaient ensuite, sur une photocopie agrandie de leur propre photo, mesurer la hauteur de leur front, la distance entre leurs yeux, la longueur de leur nez. «Nous avons tendance à très mal évaluer les proportions du visage», relevait Geneviève Petermann, tandis que Basile, 10 ans, lui montrait un visage avec de trop gros yeux: «On dirait que j'ai des lunettes». But final de ces divers exercices: choisir

l'un des portraits accrochés dans les salles du musée et essayer de le reproduire.

Plus ludique, l'après-midi était consacré à des bricolages sur des thèmes tels que «Mon visage devient fou, fou, fou» ou encore «Et si mon nez était une poire, ma bouche une baïgnoire et mes yeux des passeroles?». Le tout dans le cadre d'une journée mise sur pied par l'Atelier des musées de la Ville. **FLV**

Lyceum Les lauriers rêvent aussi

Le cadre intime du Lyceum Club, à Neuchâtel, ne pouvait mieux prêter son atmosphère de salon si raffinée et érudite à l'exécution d'un récital de mélodies. Cette forme artistique à la substance musicale concentrée y a revêtu, dimanche dernier, ses plus belles lettres de noblesse dans un moment intense, éclairé, et tout à fait délicieux.

Marie Schinz, jeune soprano tendre, galante et inspirée, s'approprie judicieusement la partition qui n'exige pas le coup d'éclat, mais la constance dans la variété des sentiments énoncés. Pareillement, le superbe baryton Henk van den Brink, soutenu par une voix particulièrement adaptée à l'esprit des pièces,

se passe avec une remarquable aisance de la passion dynamique et enthousiaste à la plus sobre mélancolie dépressive. Avec expressivité, soprano et baryton respectent la ligne poétique et son mariage subtil avec le dessin des mélodies de Haendel, Spohr ou Holst.

Au cœur des émotions

Et si les voix se doivent de porter un message qu'il s'agit de faire fusionner avec la note, le piano de June Pantillon n'en tient pas moins, avec la virtuosité que nul ne saurait lui contester, son rôle littéraire et musical de soutien et de complément actif. Dans les commentaires comme dans les prises de position, June

Pantillon, Cécile Bec, violon, et Bernard Huttenlocher, clarinette, se lient et se liguent aux voix, au point, que par moment, il est à se demander qui accompagne qui.

Lorsqu'ils sont exécutés avec cette intelligence qui coule les mots dans une substance musicale changeante, la palette large des Lieder et mélodies offerts communiquent un état d'âme plongeant au cœur même des émotions les plus poignantes. La frontière entre interprètes et auditeurs s'évanouit, au profit d'une sincère et magique communion. Dès lors, le Lyceum entier peut pénétrer dans ce «pays où le laurier rêve de futurs chanteurs».

IST

Tribunal Déconfitures dans les sous-bois

Le ministère public leur reproche diverses malversations commises dans le cadre des faillites de leurs sociétés forestières. Mais les cinq prévenus qui comparaissent hier devant le Tribunal correctionnel de Neuchâtel contestent l'essentiel des préventions.

L'audience du Tribunal correctionnel de Neuchâtel durant laquelle seront jugés O.R., son épouse D.R., les frères D.F. et P.F., ainsi que leur mandataire et conseiller général de Neuchâtel Pierre Cattin - aujourd'hui président de Handicap.02 -, risque d'être contradictoire, sinon animée. Hier, en audience préliminaire, les cinq prévenus ont en effet contesté la plus grande partie des infractions qui leur étaient reprochées. Et qui concernent, pour l'essentiel, la déconfiture de diverses entreprises forestières dirigées par l'un ou l'autre d'entre eux.

Selon l'ordonnance de renvoi, une des trois sociétés d'O.R. aurait, en automne 1993, cédé du matériel forestier d'une de ses sociétés à une autre sans qu'O.R. n'ignore qu'il se trouvait dans l'incapacité de payer les 150.000 francs dus pour cette transaction. Le printemps suivant n'allait pas faire bourgeonner ses entreprises: en trois mois, les trois tombèrent en faillite.

«Directeur de fait»

Peu auparavant, O.R. aurait alors investi 100.000 francs dans une quatrième société, administrée par les frères F. Problème: il aurait dégagé la somme en question grâce à la vente d'un engin forestier soustrait à «la future masse en

faillite» (dixit l'ordonnance de renvoi) d'une de ses trois autres sociétés.

Cet acte de banqueroute frauduleuse ne constitue qu'un exemple des nombreuses malversations reprochées au plus chargé des cinq prévenus, considéré par le ministère public comme «l'organe directeur de fait» de la société autour de laquelle tournent la majorité des infractions. Le ministère public y a ajouté la violation de l'obligation de tenir une comptabilité, l'escroquerie, l'instigation à faux dans les titres et à escroquerie, suppression de titres, avantage accordé à des créanciers. Sans compter des chefs d'accusation subsidiaires tels que détournement de valeurs patrimoniales mises sous main de justice.

Situation précaire

On retrouve plusieurs de ces chefs d'accusation à propos des frères F., à quoi s'ajoute notamment, pour P.F., un recel, subsidiairement un blanchissage d'argent: il avait déposé sur un compte de consignation dans une grande banque les 100.000 francs soustraits par O.R. à sa propre faillite pour les investir dans une autre de ses sociétés.

Quant à Pierre Cattin, membre fondateur de cette société, il aurait agi comme complice d'O.R. quand ce dernier s'employait à accorder des avantages à certains créanciers. Il aurait également commis une banqueroute simple et une déconfiture, faute d'avoir suffisamment tenu compte de la situation financière précaire d'une des sociétés du principal prévenu.

Enfin, on reproche à l'ancien député - qui comparait quelques mois après sa condamnation à sept jours d'emprisonnement avec sursis pour son rôle dans l'affaire du sex-shop des Six Caprices - de n'avoir pas versé des cotisations AVS, accusation également formulée contre D.R., la moins chargée des cinq prévenus. La présidente Geneviève Calpini Calame espère pouvoir tenir l'audience de jugement avant l'été. **JMP**

Concours

Quel nom pour le nouveau théâtre?

L'an dernier, à la même époque, la Société immobilière du nouveau théâtre régional, à Neuchâtel, lançait l'opération «Printemps du nouveau théâtre régional» afin d'inviter le public et les artistes à participer à la recherche de fonds privés.

Le printemps 2000 annonce la prochaine fin des travaux de construction et le début de la première saison théâtrale dans ce nouvel espace. Le temps est donc venu de donner un nom à ce lieu culturel. A cet effet, le comité de direction a décidé d'associer à nouveau le public et les artistes à cette démarche en les invitant à participer au concours «Un nom pour le nouveau théâtre».

Quatre prix

Chaque concurrent peut envoyer deux propositions de nom qu'il souhaiterait voir donner au futur théâtre à l'adresse suivante: Théâtre régional de Neuchâtel, 4, faubourg de l'Hôpital, 20001 Neuchâtel. Le délai d'envoi est fixé au 5 mai 2000. Le jury sera composé des membres du comité de direction, ainsi que du directeur Robert Bouvier.

Les lauréats se verront attribuer, pour le 1er prix: une entrée gratuite, valable pour deux personnes, à tous les spectacles de la première saison théâtrale (à l'exclusion de ceux organisés par des tiers); pour les 2e, 3e et 4e prix: des bons de 300, 200 et 100 francs à faire valoir pour les spectacles de son choix./comm.ré.

Histoire de l'art Venise, la lumineuse

Connaisseur de Venise la cité lagunaire, l'artiste peintre Gérald Comtesse y consacrera un cycle de dix conférences dans le cadre des cours publics d'histoire de l'art de l'académie Maximilien de Meuron, à Neuchâtel. Ces conférences auront lieu chaque mardi, à partir du 25 avril, entre 17 et 18 heures, à l'aula de l'Ecole supérieure de commerce (rue des Beaux-Arts 30).

«Située aux confins des empires d'Orient et d'Occident, passage obligé de marchandises, Venise domine le Méditerranée et a joué un rôle clé dans l'Italie du IXe au XVIIIe siècle, rappellent les organisateurs. Artistiquement, la ville est d'abord marquée par les splendeurs de Byzance. Au XIVe siècle, les architectes subissent l'influence de l'art gothique, avant que les grands peintres de la Renaissance ne fassent éclater sa lumière influençant même les impressionnistes.»

Gérald Comtesse, qui dirige par ailleurs l'académie, parlera de l'art et de la civilisation de la cité des Doges, de leur rayonnement et leurs mystères./comm

AVIS TARDIFS

la veille de parution jusqu'à 21 h **Délai:**
Remise des textes
Du lundi au vendredi, dès 17 heures, du lundi exclusivement, au vendredi et durant le week-end et jours fériés: jusqu'à 17 heures

PUBLICITAS tél. 032/729 42 42 fax. 032/729 42 43
L'EXPRESS tél. 032/723 53 01 fax. 032/723 53 09

L'autodéfense spirituelle

Conférence sur la Science Chrétienne ce soir, à 20h à l'auditoire du Musée d'Histoire naturelle 14, rue des Terreaux **Entrée libre** 020-253117



Sportage 4x4 et raisonnable: 5 portes, 1998 cm³, 128 ch ou turbodiesel de 1998 cm³ et 83 ch. Boîte manuelle à 5 vitesses ou automatique (en option pour moteur à essence). ABS, airbags pour conducteur et passager avant, climatisation, etc. **Moteur à essence Fr. 30 500.-, turbodiesel Fr. 32 500.-.**

Prime spéciale de Fr. 2000.-

(valable jusqu'au 30 juin 2000)



Horak - von Schumacher

www.kia.ch

Sportage: Fitness & Wellness

La Sportage est inséparable de certaines notions: **Monday & Sunday... ou Fitness & Wellness.**

La Sportage n'est pas un véhicule de loisirs à traction

intégrale comme les autres.

Elle a été conçue comme véhicule polyvalent s'adaptant à merveille à toutes les situations quotidiennes. Avec elle, vous continuerez, même lorsque la



Sportage Wagon 4x4 et élégance totale: Longbody 5 portes. 1998 cm³, 128 ch, boîte manuelle à 5 vitesses ou automatique (en option). ABS, airbags pour conducteur et passager avant, climatisation, etc. Capacité de chargement modulable sensationnelle: de 640 à 2220 litres! **Fr. 31 950.-.**

route s'arrête. Elle vous emmènera avec élégance et distinction, devant les



Sportage Fresh Cabrio

4x4 et fun total: 3 portes, 5 places assises. 1998 cm³, 128 ch, boîte manuelle à 5 vitesses. ABS, airbags pour conducteur et passager avant, climatisation, etc. **Fr. 27 950.-.**

adresses les plus prestigieuses, là où les tout-terrains traditionnels n'oseraient pas s'aventurer. La Sportage est disponible en trois versions: 4x4 classique à 5 portes, Fresh pour les amoureux du grand air et Sportage Wagon, l'élégant tout-terrain ultraspacieux.

Demandez notre offre avantageuse MultiLease: tél. 021 / 631 24 30

Prix, TVA incluse. **Garantie d'usine 3 ans ou 100 000 km de garantie totale.**



Roulez mieux. Roulez en KIA.

KIA MOTORS

BE 2501 Biel, Emil Frey AG Autocenter Brüggmoos, tél. 032/374 33 33 • FR 1723 Marly, Emil Frey SA Garage de la Sarine, tél. 026/439 99 00 • 1716 Plaffeien, Garage-Carosserie NINO, tél. 026/419 32 32 • GE 1211 Genève 24, Emil Frey SA Genève Centre KIA, tél. 022/308 54 08 • JU 2806 Mettembert-Delémont, Chèvre S.A. Garage du Righi, tél. 032/422 68 48 • NE 2300 La Chaux-de-Fonds, Emil Frey SA Auto-Centre, tél. 032/967 97 77 • VD 1815 Clarens, Garage de Vinet J. Zwahlen & Fils, tél. 021/922 34 46 • 1023 Crissier, Emil Frey SA Centre Automobile Romand, tél. 021/631 24 11 • 1260 Nyon, Emil Frey SA Auto-Centre Nyon, tél. 022/361 25 21 • 1400 Yverdon, Garage A. Ievolo, tél. 024/445 17 24 • VS 1950 Sion, Emil Frey SA Centre Automobile Sion, tél. 027/203 50 50 •

Hauterive Le groupe Flores Harmonici fait revivre les chants du Moyen-Age

Passionné de musique médiévale, l'Altarprien Alexandre Traube a fondé récemment un groupe, Flores Harmonici, qui animera bientôt un office des ténèbres à Neuchâtel. Une occasion de redécouvrir un répertoire méconnu et notamment le chant grégorien.

De la musique de la Renaissance aux chants religieux du Moyen-Age, Alexandre Traube remonte le temps. Etabli à Hauterive et âgé de 27 ans, il a déjà un riche parcours musical derrière lui. Il pratique notamment le chant grégorien depuis des années, un art né au Moyen-Age justement, pour célébrer les offices religieux.

L'an passé, il a mis sur pied Flores Harmonici, une formation de musique sacrée médiévale. «L'improvisation faisait partie de cette musique et on se sent plus libre qu'avec d'autres répertoires», explique le musicien, qui dirige aussi la formation In Illo Tempore, spécialisée dans le répertoire de la

Renaissance. «Certaines personnes voulaient faire de la musique médiévale et c'est pour cela qu'on a fondé ce nouvel ensemble».

Après avoir donné un premier concert à Notre-Dame de Vevey, le groupe Flores Harmonici sera bientôt en ville de Neuchâtel. Il y animera l'office des ténèbres à l'église rouge en collaboration avec la paroisse le 21 avril, à l'occasion du Vendredi saint. Il s'agit d'un office terriblement dramatisé pour rendre compte de la mort du Christ, avec les lamentations de Jérémie, et des bougies que l'on éteint l'une après l'autre au fur et à mesure du déroulement de la cérémonie.

Vaste répertoire

Comme avec la formation In Illo Tempore, les musiciens de Flores Harmonici comptent en effet surtout se concentrer sur les offices religieux. «C'est plus notre vocation. Cette musique a été créée pour des messes et lorsqu'on la replace dans son contexte, il se passe

autre chose que lorsqu'on écoute un disque», explique le musicien. Le groupe cela dit, prévoit également de faire des concerts, afin d'attirer aussi un public que le côté religieux rebutterait.

Pour l'heure, Flores Harmonici doit encore se faire connaître, mais dispose d'un atout de taille, à savoir un vaste répertoire dans lequel puiser. «Beaucoup de choses ont été perdues, mais sur six ou sept siècles de musique, même s'il en reste peu, ça reste considérable».

Parmi les compositeurs dont les œuvres sont parvenues jusqu'à nous, on compte Hildegard von Bingen, une des figures marquantes du XIIe siècle. En plus d'être musicienne, elle était à la fois abbesse, médecin, écrivain et poétesse. Ses chants religieux sont bien représentatifs du Moyen-Age, avec un langage sensuel bien loin de la spiritualité désincarnée ou puritaine qui a ensuite prévalu à d'autres époques.

Hélène Koch

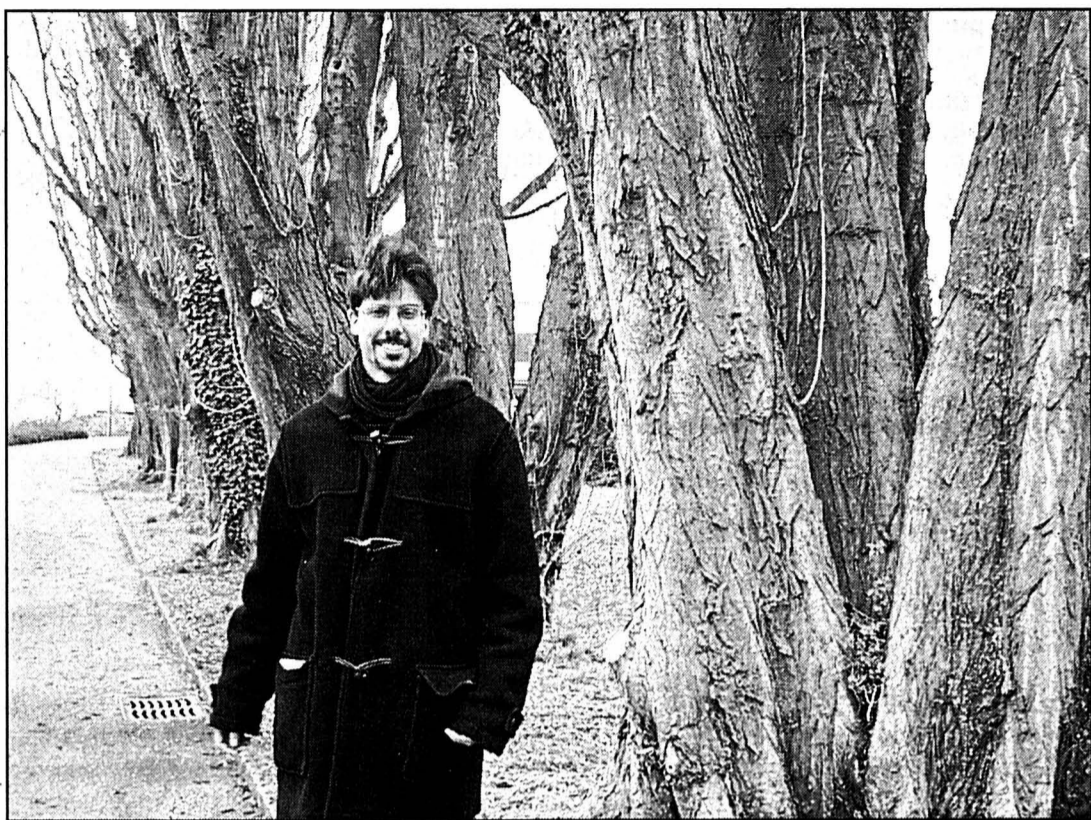

Fondé par Alexandre Traube, le groupe Flores Harmonici fait revivre la musique médiévale et en particulier les chants religieux. photo Koch

Entre-deux-Lacs Une semaine consacrée à la musique

Les élèves de l'ensemble musical Musi Mélo, accompagnés de moniteurs se pressaient dimanche dernier autour du car et des voitures. Ils étaient une quarantaine à partir à l'assaut de la colonie «Chante-Joux», située à La Chau-du-Milieu. Ils y resteront l'espace d'une semaine pour pratiquer leur passe-temps favori.

Les élèves (âgés de 8 à 18 ans) seront répartis en groupes, ce qui permettra à tous de progresser en travaillant particulièrement les passages plus difficiles de certaines partitions. Les jeunes, habituellement recrutés dans la région de l'Entre-deux-Lacs, ont vu leurs rangs se gonfler grâce à la récente arrivée massive de nouveaux élèves venant du plateau de Diesse. Si tous les instruments d'une fanfare sont représentés dans l'ensemble Musi Mélo, les flûtes, les clarinettes et les trompettes le sont davantage et au détriment des gros instruments, tels que trombones, euphoniums et basses.

Les jeunes musiciens et musiciennes seront dirigés par Gérard de Montmollin et Rodolphe Moser. La relève est déjà assurée : Philippe Boulanger et Pascal Linder recevront une formation qui leur permettra de se familiariser avec la baguette de directeur.

Mais la semaine sera aussi un moment de détente dans une ambiance sympathique. Un après-midi sera consacré à un tournoi sportif et les soirées promettent d'être animées. Le mercredi soir, les jeunes se produiront à «Chante-Joux» pour les fanfares de la région. Et à leur retour, ils interpréteront leur nouveau programme à l'occasion d'un concert, qui aura lieu le dimanche 16 avril, à 17h, au collège de Cressier. SHB

Rubrique Littoral

Ivan Radja
Patrick Di Lenardo
Philippe Racine
Hélène Koch

Tél. (032) 723 53 30
Fax: (032) 723 53 09

La Neuveville Des vélos en ordre, contrôlés par la police

A l'heure où les gamins enfourchent leur bécanes à tout va, il convient de vérifier la conformité des vélos. Hier après-midi à La Neuveville, la police municipale a contrôlé les bicyclettes des écoliers, leur remettant pour la peine gratuitement la vignette pour l'année en cours.

Au guidon de leur vélo, des écoliers un peu timides, d'énormes casques enfoncés sur leurs petites têtes, attendaient hier après-midi devant la local de la voirie à La Neuveville. Les agents de la police municipale procédaient au contrôle de sécurité des bicyclettes. Une première, motivée par la Municipalité pour des raisons de sécurité routière. C'était avant tout les enfants qui étaient concernés par ce contrôle. «Les adultes sont supposés être au courant des prescriptions», notait l'appointé Pascal Richard.

En milieu d'après-midi, déjà une trentaine de tous jeunes cyclistes étaient venus présenter leur engin aux policiers. L'information dans les écoles avait ainsi porté ses fruits. Le précédent contrôle mercredi passé n'avait pas eu le même succès.

«Nous avons surtout constaté des problèmes de catadioptres», remarquait Pascal Richard. Les agents ont essentiellement contrôlé les éclairages, catadioptres, pédales, freins, antivol et pneus avant de terminer par un coup de sonnette. Et s'il manquait ici ou là une lampe ou un antivol, les policiers n'ont en pas tenu rigueur aux jeunes cyclistes. Les agents étaient là pour faire de la prévention avant tout. Mais cette dernière n'a qu'un temps. «Nous avons donné la possibilité de faire contrôler les vélos. Si par la suite nous en trouvons en ville qui ne sont pas en ordre, ils seront en infraction», a prévenu Pascal Richard.

Les gamins venus hier au contrôle en auront encore été quittes pour leur peine en recevant gratuitement leur vignette pour l'année à venir. Ce genre de campagne sera remise sur pied l'an prochain par la police municipale neuvevilleoise, à la même période. Même si «le contrôle de conformité des vélos se fait tout au long de l'année durant nos patrouilles. Mais on n'en fait jamais assez pour la sécurité des enfants», remarquait le caporal Jean-Luc Villard, chef de poste.

Ainsi, les agents de la locale vont-ils renforcer leur présence sur le terrain, notamment aux heures de pointes. «J'y tiens beaucoup», remarquait Jean-Luc Villard. Les policiers patrouilleront à différents endroits et régulièrement, pour que le chemin des écoliers soit plus sûr. Et nul doute qu'au passage, ils donneront un coup d'œil aux vélos de passage. Au cas où... PDL



Les enfants sont venus en nombre hier faire contrôler leurs vélos par les policiers. photo Di Lenardo

Elections Les candidats de Rochefort se dévoilent tous

Rochefort

Parti radical-démocratique Lucien Camponovo, conservateur du Registre foncier; Ernest Eicher, magasinier; Hermann Frick, chef régional FSIA; Philippe Jeanerret, conducteur de camions; Denise Maquignaz, hôtesse de l'air; Sylvain Maquignaz, pilote de ligne; Jacques-R. Nussbaum, agriculteur; Tony Perrin, apprenti employé de commerce; Claude-Alain Roth,

ingénieur ETS; Linda Rubeli, informaticienne; Pascale Sauter, comptable.

Parti libéral-PPN Sylvia Blanc, concierge; Christine Ducommun, mère au foyer; Cheryl Schon Aubert, traductrice; Jean-Daniel Girardier, chef d'équipe ponts et chaussées; Damien Humbert-Droz, étudiant en économie; Grégory Jeannet, chef de ventes; Bernard Matthey, hydrogéologue; Eric Renaud, agriculteur.

Parti socialiste Bastien Bandi, étudiant; Christiane Billod, enseignante; Isabelle Feidt, mère au foyer; Jean-Pierre Rausis, garde forestier; Jonas Seiterle, étudiant.

Les Verts Ecologie + Liberté Christine Bavaud, mère au foyer; Françoise Bouvier Favre, secrétaire médicale; Laurent Debrot, agriculteur; Pierre-Yves Dubois, instituteur; Jean-Pierre Troyon, technicien-constructeur; Pierre Tschantz, chirurgien. /réd.

Vaumarcus Le château sur les ondes des «Dicodeurs»

Une fois n'est pas coutume, l'invité de la Radio Suisse romande, l'avocat genevois Marc Bonnant, a volé récemment la vedette aux célèbres dicodeurs Marc Donnet-Monay, Frédéric Gérard et Patrick Lapp! L'enregistrement de l'émission, qui sera diffusée la semaine prochaine, a eu lieu lundi soir en terre neuchâteloise, soit au restaurant du Château de Vaumarcus.

Malgré le brillant renfort du «Dicodeur guest star» Dominique Warluzel, c'est Marc Bonnant qui a fait la loi tout au long de l'émission. Un numéro

de haute voltige verbale qui restera gravé dans les annales de la radio. Les dicodeurs en ont pris pour leur grade devant un public hilare. Quarante personnes ont en effet tout particulièrement apprécié l'invitation du Château de Vaumarcus, ce à l'occasion du 5e anniversaire de la gérance de Corinne et Jörg Stauffacher, et le délicieux menu tête-à-tête concocté par le maître queux Emmanuel Souchaz.

L'enregistrement sera diffusé du lundi 17 au vendredi 21 avril de 11 heures à midi sur les ondes de la Première. /réd.

Saint-Aubin Jeune auteur au Printemps des poètes

Dans le cadre du Printemps des poètes, la galerie du Bac, à Saint-Aubin, propose, ce vendredi (19h), de présenter au public un très jeune auteur: Véronique Perret. Agée de 16 ans, l'artiste vient de sortir son premier recueil de poèmes, «Aurore».

A l'occasion du vernissage du livre de Véronique Perret, deux animations artistiques seront aussi proposées aux visiteurs.

Ceux-ci auront en effet la possibilité d'entendre la voix cristalline de Martine de Freudenreich. Troubadour certes, mais aussi écrivain, l'artiste sortira tout prochainement «Si tu savais Dominique...», qui suivra la publication de «Namo».

Enfin, toujours vendredi, la galerie du Bac proposera également au public de découvrir les œuvres du peintre Wolfgang Weiss. /comm

PUBLICITÉ

FABULEUX!

À LA CONCLUSION D'UN ABONNEMENT SWISSCOM

ERICSSON T10

GRATUIT



swisscom mobile

NEUCHÂTEL • SEYON 17 • 032/725 00 00

LE PLUS GRAND CENTRE MOBILE DE SUISSE ROMANDE

Travers L'ancien puits d'extraction des mines d'asphalte va renaître

L'ancien puits d'extraction des mines d'asphalte de La Presta, l'un des derniers de Suisse, ne sera pas détruit. Grâce à une association de sauvegarde du patrimoine et, bien que situé sur un terrain privé, il sera rénové et partiellement ouvert au public.

Nicolas Huber

Bâtiment industriel à l'état de délabrement avancé, l'ancien puits d'extraction des mines d'asphalte de la Presta était voué à la destruction par son propriétaire. Mise au courant en juin 1999, l'Association de conservation des petits objets neuchâtois s'est

émue: cette construction est l'une des dernières du genre en Suisse, elle devrait être protégée.

Le puits d'extraction se trouvant sur une parcelle privée, il a fallu d'abord convaincre son propriétaire de l'intérêt historique du bâtiment. Sensible aux arguments de l'association, celui-ci est revenu sur sa décision de détruire la construction et un accord a été conclu.

L'association a alors suivi la procédure visant à «classer» l'ancien puits (voir encadré), une démarche qui aboutira ces prochaines semaines. En attendant, la Loterie romande a déjà apporté la moitié des 130.000 francs nécessaires à la rénovation des bâtiments.

La Confédération, elle, reconnaissant l'intérêt national de cette construction, s'est déjà engagée à hauteur de 25 pour cent. Le canton, dès que le classement sera entériné, se chargera de compléter le financement.

Une fois rénovés, les lieux seront ouverts au public une

semaine par année. Qu'y découvriront les visiteurs? Construit au tout début du siècle, le puits d'extraction est composé de trois petites bâtisses: une tour et deux annexes. La tour chapeaute le puits et abrite les roues du système de levage. C'est par là que les wagonnets étaient

hissés à la surface. L'annexe du côté nord de la tour abrite la machinerie de levage. Celle du côté sud est équipée d'un système de pesage sur lequel passaient les wagonnets avant d'être sortis et acheminés, par un petit pont de bois aujourd'hui détruit, vers un autre bâtiment où le proces-

sus d'extraction pouvait commencer.

Après avoir pu faire classer et restaurer le joli pavillon des bains de Gorgier, c'est la deuxième construction que l'Association pour la sauvegarde des petits objets neuchâtois parvient à sauver de la disparition. **NHU**

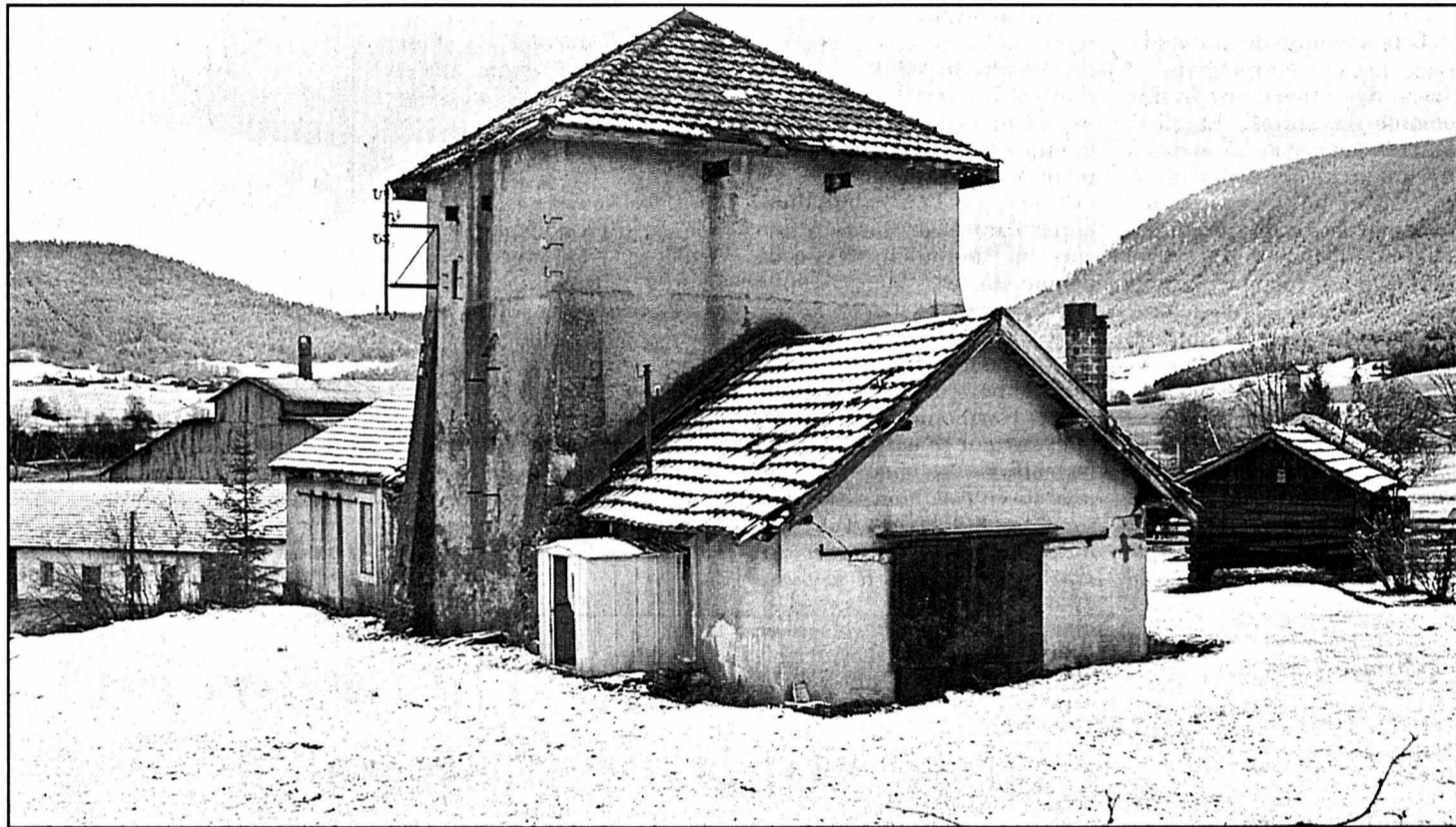

Sous les bâtisses d'allure anodine s'enfonce l'ancien puits d'extraction des mines d'asphalte par lequel étaient hissés les wagonnets. L'ensemble, très rare en Suisse, sera bientôt classé et rénové. photo Galley

Issue de secours

Objet culturel ou historique en voie de disparition? Pour le sauver, il faut en faire la demande au Service de la protection des monuments et des sites. Celui-ci, après avoir rapidement estimé le bien-fondé de la requête, la transmet à la commission cantonale des biens culturels.

Cette commission, placée sous l'autorité de Thierry Béguin, se réunit deux ou trois fois par année. Au cours de ses séances, elle examine de un à trois dossiers et, dans la plupart des cas, donne son feu vert.

Le dossier est alors transmis au Conseil d'Etat. Après acceptation de ce dernier, un arrêté de classement est inscrit au registre foncier. A partir de là, le bâtiment ou le site est dit «classé». Il est protégé par la loi et des fonds sont alors débloqués pour aider à sa rénovation et à sa conservation. Si la Confédération estime que l'intérêt historique ou culturel de l'objet est national, elle participe elle aussi au financement.

NHU

Savagnier Intense collaboration à droite pour les quatre ans à venir

La prochaine législature communale verra les deux partis de droite de Savagnier collaborer étroitement, pour faire suite à leur décision de s'apparenter. Mais les socialistes du village ne seront pas en reste, avec huit candidats sur les 27 personnes à se présenter.

«Que voulez-vous changer, que voulons-nous changer, que pouvons-nous changer avec vous?», ont été les questions traitées récemment par les deux partis de droite de Savagnier, au cours d'une réunion qui a attiré une trentaine de personnes intéressées par les problèmes actuels et l'apparente-

ment de deux listes radicale et libérale-PPN. Les participants ont été unanimes à souligner une vraie collaboration entre les deux groupes politiques au cours de la prochaine législature. Elle se manifestera déjà lors de la prochaine séance du Conseil général, lundi.

Le Parti libéral-PPN de Savagnier présente onze candidats pour les élections. Les radicaux ont une liste de huit noms, tout comme les socialistes du village. Chargés professionnellement, trois conseillers communaux, à savoir François Piémontési (rad), Jean-Maurice Vuilliomonet (rad) et Pierre-André Weber (lib-PPN) ne se représentent pas. Sept conseillers généraux actuels

ont décidé de ne plus briguer de nouveau mandat. Les autorités sylvaniennes connaîtront ainsi un certain renouvellement.

MWA

Candidats

Parti radical démocratique Christian Debély, agriculteur; Thierry Étienne, maître-peintre; Freddy Junod, agriculteur; Stéphane Picci, gérant d'immeubles; Maryvonne Poyet, secrétaire de direction; Jeanine Salomon, employée d'administration; Philippe Simon, conseiller commercial; Carole Vuilliomonet, employée de banque.

Parti libéral-PPN Laurence Barthoulot, avocate;

Mary-Claude Fallet, ménagère; Christiane Gaberel, ménagère; Gisèle Jeckelmann, aide-soignante; Martin Kiser, éleveur de porcs; Alain Leuba, consultant en informatique; Florian Maître, chauffeur; Eric Matthey, agriculteur; François Matthey, ébéniste; Robert Paillard, fonctionnaire; Laurent Waldvogel, fleuriste.

Parti socialiste José Bravo, théologien; Elfriede Catin, ménagère; Marie-Laurence Christen, infirmière; Laurent Helfer, employé de commerce/père au foyer; Françoise Jeannotat, employée; Raphaël Jeannotat, ramoneur; Patrick Moser, greffier; Daniel Veuve, avocat.

Boudevilliers Appel aux handicapés et assemblée générale

Boudevilliers a accueilli samedi dernier l'assemblée générale annuelle de la section du Val-de-Ruz de l'Association suisse des invalides (ASI). Daisy Montandon, de Malvilliers, a présidé pour la vingtième fois ce genre de réunion, qui a attiré une vingtaine de membres sur les 60 que compte la société. Elle a pu saluer des représentants des autres sections voisines, soit celles du Val-de-Travers, de La Chaux-de-Fonds, du Locle et de Bienne, cette dernière étant la porte-parole du bureau romand de l'ASI.

Dans son rapport, la présidente a relevé entre autres son activité auprès du Service

d'entraide et d'information (Serei) et du conseil de fondation cantonal Alphaset, qui gère les ateliers protégés. La caisse de la section se porte bien, avec un bénéfice 1999 de 800 fr. pour une fortune de 20.000 francs. La section participera, via son groupe sportif, aux prochaines Journées fédérales du sport, à Olten en août. Elle prévoit également diverses activités, comme des pique-niques et des courses. Daisy Montandon a aussi lancé un appel aux handicapés du district pour que ceux-ci adhèrent à la section. Le téléphone 857 22 05 donne tous les renseignements utiles dans ce but. **JMO**

Fontainemelon Des heures de bénévolat récompensées à la ludothèque du Val-de-Ruz

La ludothèque du Val-de-Ruz se sent à l'aise dans ses locaux de Fontainemelon, et les soutiens qu'elle reçoit lui permettent de renforcer la qualité de son offre. Les efforts de ses bénévoles s'en trouvent récompensés.

Deux ans après avoir réintégré son bâtiment d'origine à Fontainemelon, la ludothèque du Val-de-Ruz pratique toujours, et avec un égal succès, l'art du bénévolat au service des enfants et des parents du district. Cela se traduit d'une part dans la fréquentation, puisque ce sont 123 familles vaudruziennes, soit 252 enfants, qui y viennent pour y emprunter l'un des quelque 900 jeux de son assortiment. Et, d'autre part, les seize bénévoles chargés de l'accueil et de

la gestion de l'activité totalisent à elles seules environ 1000 heures de travail par année.

Renouvellement du stock

C'est dire si le comité présidé par Kathleen Thomann est heureux de pouvoir proposer un service utile dans la région. Mais il doit veiller à maintenir la qualité de son offre, surtout en adaptant les jeux proposés aux besoins de la clientèle. Cela passe par un travail de renouvellement du stock. Des jeux intéressants, modernes, nouveaux, voire même suffisamment chers pour ne pas être accessibles à toutes les bourses, le tout en prêt pour une durée limitée. Tout cela oblige la ludothèque, rebaptisée La Colombine il y a deux ans, à compter sur de généreux donateurs. Les fonds récoltés en 1998 ont notam-

ment permis d'acquérir 65 nouveautés l'an dernier, et de faire prendre une retraite bien méritée à des jeux qui dataient encore de l'ouverture il y a vingt ans.

Parallèlement, dix enseignants viennent régulièrement emprunter des jeux pour leurs élèves, pour les camps de skis ouverts, ou pour agrémenter le travail en classe. La Colombine participe également au Passeport vacances, et souhaite que toutes les écoles enfantines du district s'intéressent à elle. Enfin, les bons résultats de 1999 ont permis de faire baisser les cotisations annuelles des membres, cela grâce au soutien financier accru des communes. Après quelques années difficiles pour la caisse, voilà qui est bienvenu.

PHC



Grâce au soutien de ses membres, de donateurs et des communes, La Colombine s'emploie à renouveler son stock de jeux pour accroître sa fréquentation. photo a

Savagnier Léger bénéfice comptable

Les membres du Conseil général de Savagnier tiendront lundi leur dernière séance de la présente législature. Ils examineront les comptes 1999 de la commune, qui révèlent un bénéfice de 2092 fr. après des amortissements supplémentaires pour un montant d'un peu plus de 50.000 francs. Ce résultat a été obtenu grâce à une stricte gestion des dépenses et une amélioration sensible des recettes. De quoi être satisfait, surtout lorsque le budget de cette même année prévoyait un déficit de 91.000 francs.

MWA

Rubrique Val-de-Ruz

Philippe Chopard

Case postale 22

2053 Cernier

Tél. (032) 853 16 46

Fax: (032) 853 43 31

La Chaux-de-Fonds On soigne le dos des élèves

Des élèves à califourchon sur des chaises, accroupis devant un banc ou balançant sur un ballon: l'image d'une classe actuelle est-elle synonyme de désordre? Justement non, ces changements de posture veulent traquer le mal de dos, très répandu chez les jeunes élèves. Détour par l'Ecole secondaire de La Chaux-de-Fonds.

Les enseignants ont été informés afin qu'ils admettent d'autres positions que celle assise sur une chaise. L'adaptation sera plus ou moins rapide, car, comme l'écrit Jean-Bernard Vuilleme dans son livre sur «Les Assis», «La chaise d'école est un instrument de dressage pédagogique au moins aussi important que le tableau noir...»

Quelles positions? Pour reposter une colonne vertébrale trop sollicitée, retournez donc la chaise et appuyez votre poitrine sur le dossier. C'est permis et même recommandé. Ou alors préférez la position accroupie pour la lecture, celle debout à une table de bonne hauteur pour écrire; ou encore choisissez le gros ballon et asseyez-vous confortablement. Vous pourriez même vous allonger pour lire... mais les matelas ne sont pas encore prévus en classe.

Mobilier à revoir Au fil de son remplacement, le mobilier est choisi en fonction de ses possibilités d'adaptation, avec des tables et des sièges réglables (sans plus devoir faire appel au concierge à chaque changement) pour équiper déjà les salles polyvalentes. Dans un premier temps, chaque classe sera équipée d'une table haute (pour travailler debout) et disposera d'un siège ballon ainsi que de coussins pour favoriser la mobilité.

Les élèves de nos écoles souffrent de plus en plus de mal du dos, un mal découlant souvent de la mauvaise et trop longue posture assise. Dans son programme d'éducation à la santé, l'Ecole secondaire se met en mouvement. Elle vient de mener une campagne de sensibilisation - qui doit se prolonger, précise Marcel Fiechter, directeur - sur le mal de dos, en s'occupant de la posture des élèves.

Ce sont d'abord les maîtres d'éducation physique qui ont tiré la sonnette d'alarme. «Nous avons mis ce problème en priorité, conscients d'une réflexion nécessaire au sein de l'école», précise l'un d'eux, Jean-Claude Perroud.

A la direction de l'Ecole secondaire, Marcel Fiechter a d'emblée adhéré à la démarche: «Nous nous devons d'intégrer un nouveau concept de posture; il est passé le temps où l'élève doit rester assis durant de longues périodes, nous devons favoriser la mobilité.»

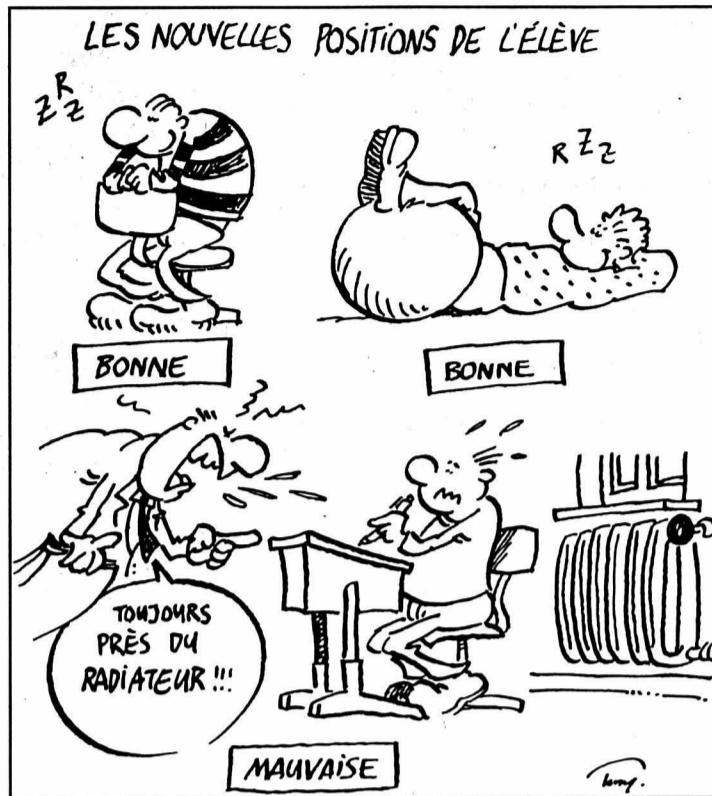

C'est grave docteur? En Suisse, 65% des élèves ont des problèmes de posture et, dans le canton, les scolioses figurent parmi les principaux problèmes de santé rencontrés par les écoliers et écolières. Un fait confirmé par Souhail Latrèche, médecin des écoles, qui insiste sur la nécessité de la prévention: «C'est à cet âge qu'il faut intervenir et c'est la mission de l'école de s'en préoccuper.»

Les parents aussi Les campagnes de sensibilisation menées par l'école intègrent également les parents, souvent avec succès. Ils sont invités à une conférence, le 11 mai à 20h à l'aula des Forges, sur le thème: «Peut-on prévenir le mal de dos en milieu scolaire?» Ce soir-là, ils partageront peut-être l'avis de la pédagogue Maria Montessori, qui, en 1911 déjà, dénonçait les «banes d'esclaves» de l'école. **IBR**

La Chaux-de-Fonds Faux employés des SI!

L'imagination des voleurs est sans limite. Récemment, des personnes se sont présentées dans des immeubles en demandant les clés des caves ou d'appartement; ils se sont fait passer pour des employés des SI (Services industriels) et prétextaient des travaux ou vérifications à effectuer.

Par deux fois, des clés leur ont été remises, sans retour, ce qui a incité les personnes trompées à avertir les SI et la police locale. Conseil a été donné de changer immédiatement les serrures des portes

concernées et, jusqu'à présent, aucun vol n'est signalé. Une troisième tentative a échoué, la personne sollicitée ayant refusé de donner la clé et informé les SI.

Ces faits préoccupants ont conduit la direction des SI à publier une mise en garde. De plus, les SI ont muni leurs employés de cartes d'identité professionnelles officielles, qui sont plastifiées et portent photo et signature au dos. Ce document est à demander à toute personne se présentant comme employé des SI. /comm-ibr

Jura bernois Bras de fer à l'école publique

Le bras de fer entre la Direction de l'instruction publique bernoise et les écoles francophones de scolarité obligatoire est engagé. Il risque de priver les élèves de dernière année d'une expérience pilote, dont la finalité est de faciliter leur entrée dans la vie professionnelle.

Partout, l'arrivée des trains de mesures d'économies décidées par le canton sont redoutés. Dans les écoles, encore plus qu'ailleurs. Si les premières ont passé la rampe, parce que les profs consacraient toute leur énergie à mettre en place l'exigeant système dit du 6-3, les nouveaux sacrifices exigés - une heure hebdomadaire supplémentaire, une contribution financière aux cours de perfectionnement, entre autres - sont combattus avec fermeté. A témoin, la décision prise, en novembre dernier, par la Conférence des directeurs des écoles secondaires de la partie francophone (Codes) de refuser, dans les classes de la région, l'expérimentation d'un projet pilote, sensé redynamiser la dernière année de scolarité obligatoire.

L'objectif, que ni les enseignants ni les futurs maîtres d'apprentissage ne conteste, consiste à remotiver, notamment par des stages en entreprise et un enseignement adapté, des élèves dont le passage dans la vie professionnelle peut poser problème.

Lancé l'année dernière, ce projet est actuellement testé dans treize écoles alémaniques, quatre autres les re-

joindront à la rentrée d'août. Du côté francophone, cinq établissements, deux à Bienne et les écoles secondaires neuvevoiloise, tramelote et imérienne, avaient communiqué leur intérêt. Trois étaient en train de peaufiner les détails d'application quand la Codes, par son veto, a voulu donner du poids à son opposition aux mesures d'économies cantonales.

L'arme de la solidarité

Parmi les plus avancés, le concept tramelot se retrouve, pour l'instant, mis en veilleuse. Jean-François Perrenoud, directeur de l'école secondaire, est loin de s'en réjouir. Pourtant, à ses yeux, c'était la seule option envisageable. «Le refus francophone ne pénalise pas plus les intérêts des élèves que les mesures d'économies du canton. La solidarité, entre profs mais aussi entre établissements, est notre meilleure arme pour contrer cette politique d'austérité excessive. Aussi, jouer sa partition en solitaire, se révélerait très rapidement improductif.»

Pour sa part, Mario Annoni, directeur du Département de l'instruction publique, faisait observer hier que le pesée des intérêts dans ce projet de neuvième année renouvelée avait donné un résultat différent dans la partie alémanique du canton, où le boycott avait aussi été un temps envisagé.

En précisant qu'il était encore possible de rejoindre le train en marche, il espérait implicitement voir le front de l'opposition francophone se lézarder ces prochaines semaines. **NIC**

Porrentruy L'auteur d'un brigandage pincé peu après son délit

La propriétaire du kiosque situé sur la place de Porrentruy, dans la vieille ville, a été victime d'un brigandage mardi soir vers 22h15. Alors qu'elle fermait sa boutique, un homme est venu réclamer la caisse.

«La propriétaire s'est retrouvée assise sur le seuil de la porte de son kiosque à demander de l'aide alors que son agresseur lui tapait sur la tête en lui sommant d'arrêter de

hurler», indique la police cantonale jurassienne. L'auteur a été intercepté. Il s'agit d'un Français bien connu des services de police.

Fort heureusement ce soir-là, un agent de la police cantonale passait fortuitement par là et il a remarqué la présence plus que douteuse d'une silhouette casquée qui se tenait dans un coin du kiosque.

L'homme avait parké son véhicule à proximité du kiosque pour surveiller les faits et gestes de sa proprié-

taire. Quand l'agent a vu la tournure des événements, il s'est précipité sur l'agresseur pour l'empêcher de taper sur sa victime. Il s'en est suivi une bagarre. Une seconde personne est venue prêter main forte à l'agent de police.

Extrêmement violent, l'homme a réussi à prendre la fuite. La police cantonale a très rapidement mis en place un dispositif. Par l'intermédiaire d'un conducteur de chien, la voie du fuyard a été retrouvée. L'auteur a été loca-

lisé et arrêté. Il s'agit d'un ressortissant français d'une quarantaine d'années, bien connu de la justice jurassienne. La propriétaire du kiosque et l'agent de police ont été légèrement blessés. **MGO**

A vos lignes

Doubs, Usine du Châtelot: jeudi, 6-7h, 1 turbine; 7-20h, 2 turbines; 20-22h, 1 turbine (sous réserve de modification).

SAMBIAGIO STYLE S.A.
2523 LIGNIÈRES • TÉL. 032/751 28 56
Exposition permanente

Créer à votre domicile une oasis de détente pour échapper au stress de la vie quotidienne avec le SPA HOTSpring.
En exclusivité:
SYSTÈME DE MASSAGE AVEC JET BREVETÉ!
028-252859

MANIFESTATIONS ET SPECTACLES

MAGIC PARK
Votre parc familial et de loisirs près de chez vous!
ma-di 13h à 18h
Tél. 032 621 60 41
4533 RIEDHOLZ près de Soleure
028-252720

EXPO MONTILIER
Sortie autoroute MORAT

LETO
Ab. Fr. 12.- (5 séries Fr. 3.-)
Bons d'achat Espèces + OR
22 x 50.- 12 x Fr. 300.-
22 x 100.- 10 x 500.-
DEPLACEMENT EN CAR
Rens. 032/954 13 83
4x4 17-436469

Mot caché
Solution: Le mot à former de la grille avec les lettres inutilisées est:
AIGUISOIR
13/04/00

La base du succès pour votre annonce!
L'EXPRESS L'Impresso Quotidien Journal L'JOURNAL

GRANDE EXPOSITION: VENEZ FAIRE UN TOUR DANS NOTRE GARAGE!

HONDA
First man, then machine.

LOGO • CIVIC • HR-V • CR-V • ACCORD
SHUTTLE • INTEGRA TYPE-R • PRELUDE
COUPÉ V6 • LEGEND V6 • S2000

VENDREDI 14 AVRIL 16 h - 20 h
SAMEDI 15 AVRIL 9 h - 19 h
DIMANCHE 16 AVRIL 10 h - 18 h

OFFRES FANTASTIQUES
LEASING ACTION
SÉRIES SPÉCIALES
VERRE DE L'AMITIÉ
CONCOURS GRATUIT

GRAND CHOIX DE MODÈLES LIVRABLES DU STOCK

HONDA AUTOMOBILES NEUCHÂTEL
Garage des Jordils SA - 2017 Boudry
☎ 032 842 13 85 - www.honda-neuchatel.ch
028-252862

LES VINS DE LA SEMAINE

- *Chianti Classico «Valiano» ~~10.90~~ **8.90**
DOCG 1998, 75 cl
- *«Château La Rose St-Germain» ~~9.90~~ **5.90**
AC Bordeaux blanc 1999, 75 cl

LE MEILLEUR DU LAIT

- Tous les yoghourts Emmi 4plus en pot de 175 g ~~0.35~~ **-0.35**
p.ex. Pêche Melba de moins!
~~0.75~~ -0.75
- Gorgonzola ~~2.40~~ **2.40**
en portion de 200 g

CHARCUTERIE

- Jambon arrière Bell ~~2.15~~ **2.15**
en barquette, les 100 g
- Toutes les volailles fraîches ~~20%~~ **20%**
excepté les volailles bio de moins!
p.ex. poulet suisse entier le kg, ~~8.40~~ 6.70
- Gendarmes ~~2.70~~ **2.70**
les 2 paires, 200 g

BOISSONS

- Cristalp naturelle ~~3.90~~ **3.90**
6 x 1,5 litre
- Coca-Cola classic ou light, 1,5 litre (+consigne) ~~1.50~~ **1.50**
- Bière normale Tell ~~6.30~~ **6.30**
10 x 33 cl

PRODUITS TRAITEUR

- *Tous les antipasti frais en barquettes de 100-140 g ~~20%~~ **20%**
p.ex. Tomates séchées, 120 g de moins!
~~3.10~~ 3.10
- *Darne de saumon sauvage du Pacifique marinée barquette d'env. 150 g les 100 g ~~2.40~~ **2.40**
- *Brochette de crevettes barquette d'env. 150 g les 100 g ~~5.30~~ **5.30**

Coop Restaurants



HIT HEBDO

dans les restaurants en libre-choix

Paupiette de bœuf (Origine: Suisse) purée jardinière de légumes bio **9.70**



LÉGUMES

- Tomates importées ~~3.20~~ **3.20**
le kg

POISSON

- Brochette de poisson ~~3.15~~ **3.15**
barquette d'env. 150 g, les 100 g

PRODUITS DE BOULANGERIE

- Pain vigneron ~~1.70~~ **1.70**
300 g

POUR LE BRUNCH

- Fromage des Grisons Coop NATURApian, en portion d'env. 220 g, préemballé, les 100 g ~~1.80~~ **1.80**
- Le Beurre la plaquette de 250 g ~~2.50~~ **2.50**
- Le Beurre le beurrier de 250 g ~~2.80~~ **2.80**
- Cornflakes Coop duo ~~2.95~~ **2.95**
2 x 500 g
- Nesquik Céréales duo ~~6.90~~ **6.90**
2 x 375 g
- Cini-Minis Nestlé duo ~~7.40~~ **7.40**
2 x 375 g
- Müsli sans sucre Coop NATURApian, 750 g ~~4.70~~ **4.70**
- Caotina surf in Wander duo ~~15.90~~ **15.90**
les 2 recharges de 750 g
- Toutes les confitures Hero Le Fruit en pot de 200 g ~~0.50~~ **-0.50**
p.ex. confiture d'abricots de moins!
~~1.50~~ 1.50
- Miel de fleurs cristallisé Coop, 500 g ~~2.50~~ **2.50**
- Jus d'orange multipack Mondial, 6 x 1 litre ~~6.-~~ **6.-**

PRODUITS SURGELÉS

- Croissants au jambon Gold Star, 20 pièces, 840 g ~~9.80~~ **9.80**
- Crevettes Gold Star duo ~~4.80~~ **4.80**
2 x 100 g
- Caramelita Mövenpick ~~8.60~~ **8.60**
1000 ml
- Vanilla Double Dream Mövenpick, 1000 ml ~~8.60~~ **8.60**
- Viennetta Vanille de Pierrot Lusso, 2 x 650 ml ~~9.30~~ **9.30**

BISCUITS ET CONFISERIES

- Chocoletti Lindt au lait ou noix de coco multipack ~~5.40~~ **5.40**
4 x 100 g
- Madeleines Mildred duo ~~3.90~~ **3.90**
au citron, 2 x 350 g
- Madeleines Coop duo ~~3.90~~ **3.90**
pur beurre, 2 x 200 g
- Kit-Kat multipack ~~3.90~~ **3.90**
6 x 45 g
- Werther's Original duo ~~3.90~~ **3.90**
2 x 150 g
- Riesen choco-caramel, 2 x 150 g ~~3.90~~ **3.90**
- Assortiment de biscuits Wernli Royal, 270 g ~~6.45~~ **6.45**
- Amicelli duo ~~7.40~~ **7.40**
2 x 200 g
- Assortiment de biscuits Kambly Printemps, 350 g ~~7.90~~ **7.90**
- Assortiment de biscuits Wernli, 3 x 100 g ~~6.95~~ **6.95**

Tresse au beurre

du jeudi au samedi

500 g

2.50
~~3.10~~

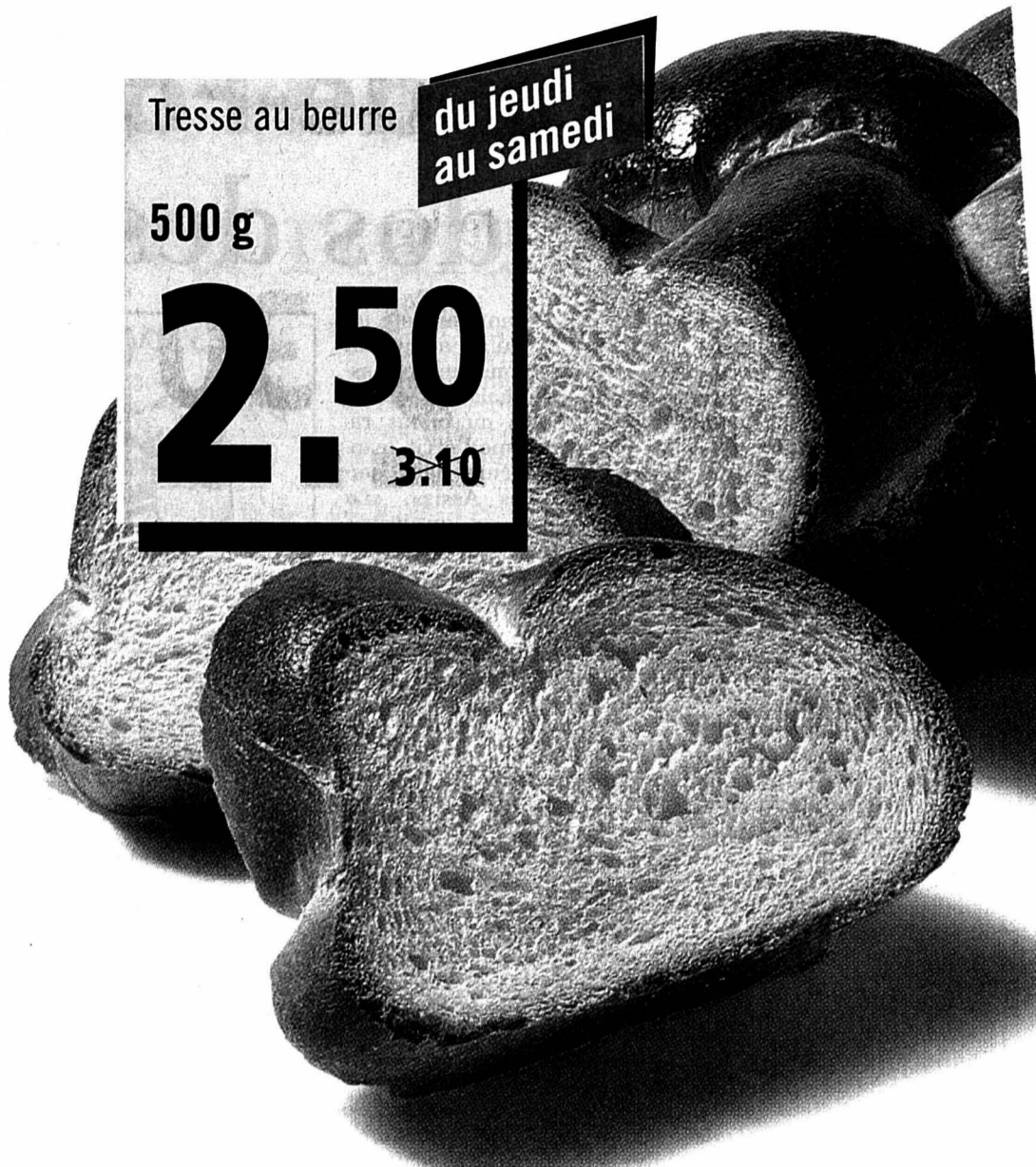

COOP MARCHÉ



Oranges Navelate d'Espagne
filet de 2 kg

2.90

Poires Beurré Bosc d'Afrique du Sud
le kg

2.30



La vache qui rit
2 x 200 g

5.20
~~7.-~~

Truites entières importées

le kg ~~13.50~~ **10.-**

Filets de limande-sole

le kg ~~39.50~~ **31.50**

Jeudi après-midi et vendredi matin: dans tous nos points de vente avec boucherie
Mardi à samedi: dans nos Super Centres Portes-Rouges à Neuchâtel et Ajoie à Porrentruy



*En vente dans les grands magasins **Coop**



Fenouil d'Italie

le kg

2.30

du mardi au samedi:
11.4 - 15.4.2000

RAÏCHEUR

dans nos boucheries



Rôti roulé de veau
cou, Suisse
le kg ~~33.-~~ **27.50**

Filet de cheval
Canada
le kg ~~49.-~~ **39.-**

Jambon modèle
Coop NATURAplan
en barquette,
les 100 g

2.50
~~3.10~~

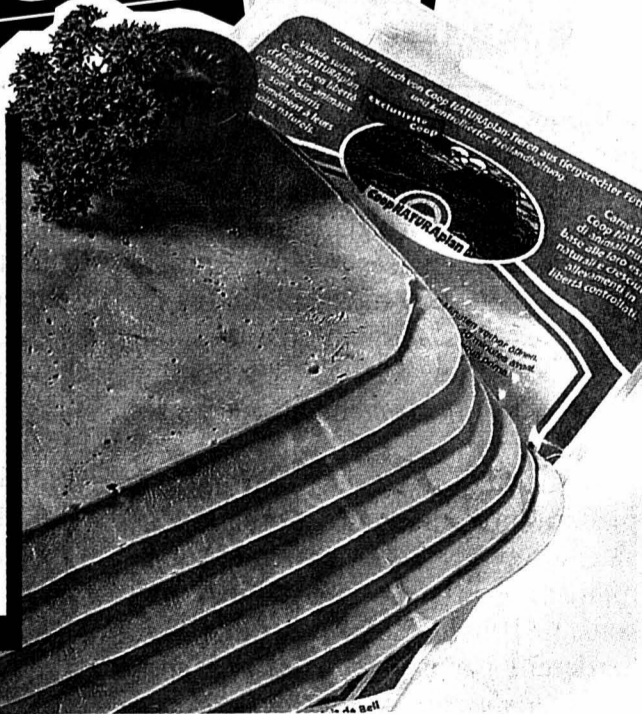

FAITES-EN PROVISION!

| | | |
|---|-----------------|------------------|
| Choix de légumes aux chanterelles midi | duo | 4.60 |
| 2 x 425 g | | |
| Ananas Mondial | | 3.60 |
| 6 x 136 g, poids égoutté | | |
| Sauce de rôti liée Knorr | | 2.90 |
| le tube de 150 g | | |
| Vinaigre de vin aux herbes Calvé Kressi | | 2.15 |
| 1 litre | | |
| Toutes les pâtes Gala en paquet de 500 g | | -0.40 |
| p.ex. nouilles étroites | de moins! | |
| | 1.50 | |
| Vermicelles Gala | | -0.60 |
| les 300 g | | |
| Riz Vialone Coop | duo | 3.- |
| 2 x 1 kg | | |
| Tous les cafés Nescafé Gold | | 11.90 |
| en pot de 200 g | | |

POUR VOTRE CHAT

| | | |
|--|--|-----------------|
| Litière cha-cha-cha agglomérante, 6 kg | | 3.- |
| Litière cha-cha-cha non agglomérante, 10 kg | | 3.90 |

POUR LA CUISINE

| | | |
|---|------------------|------------------|
| *Planches à découper, antibactériennes les 3 | | 19.90 |
| *Couteaux de cuisine «Laser No 1» jusqu'à Fr. 7.50 | | 1.- |
| | de moins! | |
| à partir de Fr. 8.50 | | 2.- |
| p.ex. couteau à pain | 10.50 | |

SOINS DU CORPS

| | | |
|--|--|-----------------|
| Savon Cream multipack Bar Dove, 4 x 100 g | | 4.90 |
| Cream Wash Dove duo les 2 recharges de 500 ml | | 8.90 |
| Savon liquide Cream Wash Dove, 250 ml | | 3.20 |
| Déodorant crème Dove 50 ml | | 4.95 |
| Déodorant Dove, vaporisateur, 75 ml | | 4.95 |
| Déodorant bille Dove 50 ml | | 4.30 |
| Déodorant stick Dove 40 ml | | 4.70 |

HYGIÈNE

| | | |
|---|--|-----------------|
| Toutes les serviettes hygiéniques Always en paquet économique de 20 à 48 pièces | | 7.50 |
| Tous les protège-slips Alldays en paquet économique de 56 à 68 pièces | | 7.50 |

PRODUITS VAISSELLE

| | | |
|---------------------------------------|--|-----------------|
| Dish-lav Tabs duo 2 x 25 pastilles | | 9.90 |
| Fox concentré duo 2 x 500 ml | | 3.60 |
| Fox trio 3 x 750 ml | | 4.20 |

COLLANTS ET CHAUSSETTES

| | | |
|---|--|-----------------|
| Mi-bas femme 3 pour 2 Jeunesse, les 3 paires | | 5.40 |
| Mi-bas femme 3 pour 2 Perfect, les 3 paires | | 5.80 |

PLANTE

| | | |
|--|--|------------------|
| Marguerite frutescente, grande, la plante | | 12.90 |
|--|--|------------------|

Les offres Coopprofit de la semaine

présentez-la et profitez-en Dans la limite des stocks disponibles

1/2 prix
Superprix 7.30
Prix normal 14.60
Fromage à raclette
Racletto
la portion de 740 g

1/2 prix
Superprix 6.10
Prix normal 12.20
Jubilor Classico
les 2 paquets de 500 g moulu

1/2 prix
Superprix 3.80
Prix normal 6.30
Eufs de Pâques
multicolores
la boîte de 9 œufs
En vente aussi dans les boutiques OK

1/2 prix
Superprix 9.90
Prix normal 19.80
Coral liquide
duo, 2 bouteilles de 1 litre

1/2 prix
Superprix 6.80
Prix normal 11.80
Serviettes imprégnées
pour bébé Penaten
le lot de 2 x 80

1/2 prix
Superprix 6.80
Prix normal 11.80
Biscuits Kambly
multipack
Assortiment de 4 x 100 g
En vente aussi dans les boutiques OK

*En vente dans les grands magasins Coop



Coop Neuchâtel - Jura
Jura bernois



Immobilier à vendre



TORGON (VS), joli appartement 2 1/2 pièces traversant, meublés et place au sous-terrain. Prix intéressant. Tél. 022 343 76 39. 018-641361

LA CHAUX-DE-FONDS, duplex 6 1/2 pièces, 210 m², cheminée, cuisine agencée, chauffage sol, très joli cachet + jardin. Tél. 032 968 31 16. 132-070785

LA CHAUX-DE-FONDS, parcelle à bâtir, équipée pour villa individuelle. Fr. 180.- m². H.T.P. SARL. Tél. 032 724 89 10 / 079 204 40 50. 028-250911

LE LOCLE, parcelle à bâtir, équipée pour villa individuelle. Fr. 50.-/m². H.T.P. SARL. Tél. 032 724 89 10 / 079 204 40 50. 028-250908

TOUR DU MOYEN-ÂGE à vendre, France, 30 km, frontière suisse, restaurée avec goût, parfait état d'entretien, terrain clos et arboré de 1400 m², proche rivières à truites, appréciées des pêcheurs. Affaire exceptionnelle à saisir. Fonds propres nécessaires CHF 35000.-. Renseignements tél. 079 230 54 93. www.espace-et-habitat.ch. 132-070721

Immobilier à louer

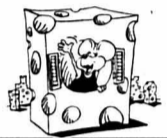

CERNIER, 3 pièces agencé légèrement mansardé, poutres apparentes, tranquille. Libre. Fr. 880.-. Tél. 032 84218 04 - 032 853 37 62. 028-252479

CHÉZARD, appartements neufs, 3 1/2 pièces, environ 90 m². Fr. 1270.- charges comprises. Tél. 032 853 22 71 / 076 386 22 71. 028-252828

LA CHAUX-DE-FONDS, quartier Hôpital, splendide surface 35 m² avec vitrine, pour bureau, atelier, exposition, loyer à discuter. Tél. 032 968 06 70 dès 19 heures. 132-069742

LA CHAUX-DE-FONDS, grand 3 pièces, veille ville, cachet, cuisine agencée. Fr. 995.- charges comprises. Libre 1.4.2000. Tél. 032 968 76 34. 132-070806

LA CHAUX-DE-FONDS, Promenade 3, joli 2 pièces remis à neuf, cuisinette aménagée, douche/WC, cave, situation tranquille. Libre tout de suite ou à convenir. Tél. 032 968 31 52. 022-015834

LA CHAUX-DE-FONDS, Crêtets 10, studio, cuisine séparée et salle de bains, endroit calme. Fr. 385.- charges comprises. Pour le 1er mai. Tél. 078 604 42 59. 028-252743

LA CHAUX-DE-FONDS, à louer studio meublé rénové, meubles neufs, libre tout de suite. Tél. 032 913 57 79. 132-070788

LA CHAUX-DE-FONDS, appartement de 5 1/2 pièces, cuisine agencée et habitable. Libre tout de suite. Tél. 032 913 57 79. 132-070790

LA CHAUX-DE-FONDS, appartement de 5 1/2 pièces, cuisine agencée et habitable. Libre tout de suite. Tél. 032 913 57 79. 132-070810

LA CHAUX-DE-FONDS, à louer studio meublé rénové, meubles neufs, libre tout de suite. Tél. 032 913 57 79. 132-070811

LE LANDERON (centre), boutique, éventuellement bureau, surface 30 m², sanitaires. Vitrines sur important passage, place de parc. Fr. 500.-. Tél. 032 724 67 41 / 751 13 65. 028-252253

LE LOCLE centre, grand 2 1/2 pièces, proche tout transport et commerces, état impeccable, cuisine habitable, tout confort. Fr. 540.- + charges. Tél. 079 339 05 66 ou Tél. 032 846 33 51. 028-252049

LES FRÈTES 154. Vivre à la campagne dans villa 3 pièces tout confort, refait à neuf, pour date à convenir. Tél. 032 932 13 10. 132-070314

NEUCHÂTEL (Bel-Air 31), 4 1/2 pièces, cuisine agencée habitable, grand balcon, vue. Fr. 1350.- (charges comprises). Libre mi-mai ou juin. Tél. 032 725 13 18. 028-252472

PESEUX 3 pièces, cheminée de salon, calme, place parc. Tél. 031 731 80 40. 028-252846

RENAN, magnifiques appartements 4 1/2-5 1/2 pièces, 105 m² + balcon, tout confort, entièrement remis à neufs. Fr. 1290.- + charges. Garage Fr. 100.-. Dès août. Tél. 032 963 12 44 ou 032 963 14 96. 132-070733

RENAN (BE), à louer appartement 2 1/2 pièces pour le 1er juillet. Cuisine agencée, tapis tendu. Fr. 450.-/charges comprises avec électricité et réseau câblé. Renseignements: tél. 032 963 16 89. 160-730426

NEUCHÂTEL, rue des Fahys (proche de la Gare, Mail), cherche colocataire, pour appartement 3 1/2 pièces (chambre 18 m²). Loyer Fr. 440.-/mois charges comprises. Contacter Antoine Schnegg Tél. 032 721 25 91 - 032 725 76 87. 028-252095

Immobilier demandes de location



NEUCHÂTEL chambre indépendante contre heures de repassage, ménage, cuisine ou aides aux personnes âgées. Tél. 032 753 52 19 soir. 028-252698

NEUCHÂTEL - SAINT-BLAISE, cherche minimum 4 1/2 pièces, avec cachet, cheminée, terrasse ou jardin avec vue sur le lac, place parc. Pour date à convenir. Tél. 032 725 90 69, dès 19 heures ou 079 299 41 35. 028-252627

Cherche à acheter



SCOOTER 50 CC, catégorie F, récent, Honda, Yamaha, MBK. Tél. 032 315 31 47, le soir tél. 078 608 65 42. 028-252825

A vendre



À VENDRE remorque pour voiture Hum-bourg H 75, alu, 1996, pont à épondes 180/120/40 cm. Frein de poussée. Tél. 032 861 29 12. 028-252729

À VENDRE, ZODIAC MK2, futura, 5 places, Suzuki 30 ch., bâche, remorque de mise à l'eau, très bien équipé, place dans hangar de la Sté des pêcheurs de Neuchâtel. Payé jusqu'à fin 2000. Fr. 6500.-. Tél. 032 730 49 93. 028-252741

BUREAU, dossiers suspendus, séparations, bas prix. Tél. 032 968 28 88. 132-070505

CAISSE ENREGISTREUSE, très bon état. Tél. 032 931 40 04. 132-070770

CHALET DE JARDIN, auvent pour caravane, porte-skis pour une Vitara. A bas prix. Tél. 032 853 17 71. 028-252772

OUTILLAGE d'horlogerie + régulateur Zénith. Tél. 032 913 47 68 (après-midi/soir). 132-070794

POUR CONNAISSEUR ET BRICOLEUR, Macintosh 2FX 8 mb/80 hd, écran noir et blanc 2 j, divers logiciels + imprimante Epson Stylus Color, modem 28.8. Tél. 032 720 03 64 - 032 720 03 43. 028-252730

REGAIN bottelé, haute densité, bonne qualité. Tél. 032 931 66 30. 132-070588

SOMMIER pour lit, métal, 187x93, mécanique "Embru-Matic". Fr. 200.- (neuf Fr. 900.-). Idem en bois Fr. 50.-. Tél. 032 731 34 73. 028-252726

TABLE PING-PONG super état (avec roues). Prix Fr. 300.-. Tél. 032 968 83 69 (repas). 132-070740

URGENT, à liquider divers meubles, bas prix. Tél. 032 725 74 73 / 032 725 37 92. 028-252724

VENDS DISQUES 45 tours. Grand choix. Tél. 032 724 00 87. 028-252748

1 MACHINE À LAVER Kenwood, 1 frigo, 1 cuisinière vitrocéramique Siemens, le tout cédé pour Fr. 500.-. Tél. 032 931 59 52. 132-070805

2 FAUTEUILS VOLTAIRE, tissus brun/or, état neuf, valeur Fr. 1000.- pièce, cédés Fr. 500.- pièce. 2 lampadaires représentant serveurs noirs portant un chandelier, hauteur 1m60, valeur Fr. 3500.- pièce, cédés Fr. 2000.- pièce. Tél. 078 661 40 65. 132-070756

2 LITS MEZZANINES en pin, 2x1 m. Fr. 200.-/pièces. Tél. 032 853 42 37. 028-252750

Rencontres



DUBLIN'S, jeudi 6 avril, nos regards se sont trouvés, tu m'as tenu la porte en partant, vers 19h15... sanmbi@hotmail.com 132-070596

FEMMES SEULES: 150 numéros privés! Tél. 032 566 20 20 (tarif local). 022-013778

Demandes d'emploi



DAME, cinquantaine, ferait remplacements dans bijouterie ou boutique à Neuchâtel. Tél. 032 721 19 91. 028-252104

ENTRETIEN de bureau, matin ou soir. Devis gratuit. Tél. 079 607 95 79. 028-241001

HORLOGER cherche travail à domicile. Écrire sous chiffres O 132-069865 à Publicitas S.A., case postale 2054, 2302 La Chaux-de-Fonds.

DAME cherche heures de ménage et de repassage. Tél. 032 968 82 86. 132-070800

PIZZAIOLO cherche emploi le week-end, éventuellement comme aide de cuisine ou autre travail. Tél. 032 731 68 14. 028-252290

BAR LE PACHA, La Chaux-de-Fonds, cherche sommier/ère. Tél. 079 301 27 22. 132-070697

Offres d'emploi



CUISINIER est cherché pour camp du 10 au 15 juillet et du 7 au 12 août. Cernier. Rémunéré. Tél. 032 968 28 88. 132-070504

FAMILLE CHERCHE dame de confiance, avec voiture, pour garde d'enfants scolarisés, 1/1, jour/semaine, région Val-de-Ruz. Tél. 079 294 04 42, le soir. 028-252776

JE SUIS un petit bonhomme de 5 mois, plein d'énergie. Je cherche une nounou super sympa, patiente et compétente pour me garder à 50% à mon domicile. Tél. 032 914 16 52, le soir. 132-070754

JEUNE FILLE est cherchée dès le 5.6.2000 à Cortaillod, la journée, du lundi au vendredi, pour garder enfants 5 ans et 4 mois. Tél. 032 841 30 24. 028-252663

PETITE ENTREPRISE au Locle cherche personne pour les nettoyages. Tél. 032 931 06 82, le soir. 132-070769

Véhicules d'occasion



ACHÈTE automobiles, autobus, et 4x4, même accidentés. 7/7. Tél. 079 606 45 04. 036-374601

ACHÈTE voitures d'occasion dès 1993. Tél. 076 579 35 64 - 032 842 35 64. 028-252708

ACHÈTE auto - bus. État sans importance. 7j/7. Tél. 079 60 60 946 - 032 753 05 48. 028-250312

GOLF II GL, expertisée 11.1999, bon état. Fr. 3600.-. Tél. 032 721 32 63. 028-252868

HONDA 600 "TRANSALP", 1987, très bon état, 30000 km, non expertisée Fr. 3000.-, expertisée Fr. 3500.-. Tél. 032 967 62 18. 028-252523

MERCEDES 190 E, 119000 km, toit, abaissement, autres options, expertisée du jour. Fr. 6300.-. Tél. 032 730 55 86. 028-252835

PEUGEOT 306, cabriolet, 2.0, 94, 66000 km, capote électrique. Fr. 14000.-. Tél. 032 853 68 65. 028-252789

RANGE ROVER bleue, 3.9, 1988, super état, DA, VE, BM, 68000 km, carnet d'entretien complet. Fr. 8000.-. Tél. 079 259 50 42. 132-070787

TAPIS Nettoyage à domicile
Orient, berbères, moquettes, etc.
Un service professionnel
Conditions avantageuses.
FAVRE-KRIEG
032/731 84 38
028-247676

Martin Location
Bus Mercedes 15 places, remorque

CH-2063 Fenin - Neuchâtel Tél. 032 853 54 33 - Fax 032 853 54 64

PROMO DE PÂQUES

NOV'HABITAT
Champs-Montants 14a
2074 Marin
Tél. 032/753 32 32

Sorie autoroute Marin
Zone industrielle : Les Sors
300 m² d'exposition

12, 13, 14 et 15 avril

ARTHUR BONNET
cuisines et bains

Remise exceptionnelle sur électroménagers et meubles

AMENEZ VOS PLANS

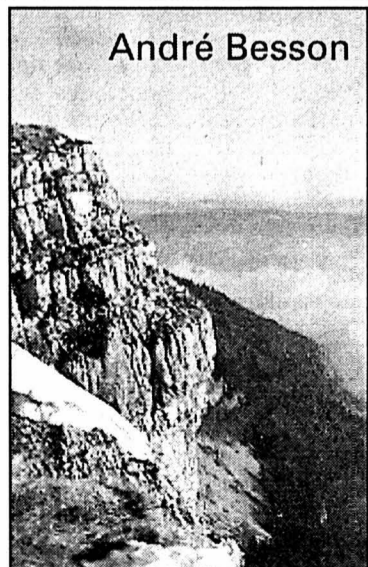

André Besson

L'inconnue du val perdu

CHAPITRE VI

Quant à mes ancêtres, aucun d'entre eux n'a eu ses racines ici. Aucun membre de ma famille n'est venu à Monteval dans le passé! Loin d'être convaincue, l'ancienne institutrice hocha la tête à son tour. Elle poursuivit avec une grande conviction: - J'ai toujours eu une bonne mémoire, Madame Chabrière. Vous vous en êtes sans doute rendu compte lorsque j'ai répondu à vos questions. En ce qui vous concerne, peut-être à votre insu, je suis sûre de vous avoir vue quelque part. Tôt ou tard, je me souviendrai en quelles circonstances...

Quand Martine Chabrière quitta la mairie de Monteval, l'après-midi ensoleillé tirait vers sa fin, mais l'air était

toujours aussi vibrant de chaleur. De nombreux clients étaient installés à la terrasse du café-restaurant du Mont-Noir. Antoine Bridet, le patron avait sorti tables et chaises et déroulé le store de toile bleue comme au plein de l'été. Outre les trois ou quatre habitués, une demi-douzaine d'autres consommateurs occasionnels étanchaient leur soif face à un demi de bière. Au lieu de rejoindre sa voiture garée au pied du monument aux morts, la Parisienne traversa la place inondée de lumière et se dirigea vers le débit de boissons. Les clients, tous masculins, la regardèrent s'avancer, de sa démarche souple, dans son costume de sport gris, à la fois pratique et élégant. - P'tit Canon, v'la ta copine! Lança l'un des hommes à l'adresse d'un consommateur installé à une table voisine.

L'interpellé, qui n'en était visiblement pas à son premier verre de blanc, cessa de regarder dans le vide. Il fixa son attention sur l'arrivante. C'était un individu maigrichon, d'une trentaine d'années, à la tête de museraigne, presque chauve, à part quelques cheveux follets sur le milieu du crâne. Ses prunelles floues, sans couleur, enfoncées sous des sourcils saillants, donnaient à son regard oblique un air déplaisant.

Fisc L'OCDE veut un meilleur accès aux informations bancaires

L'OCDE propose des mesures pour améliorer dans ses 29 pays membres l'accès des services fiscaux aux renseignements bancaires. Sans remettre en cause le secret bancaire, elle insiste sur l'obligation pour les institutions financières d'identifier tout détenteur de comptes en banque.

Dans un rapport publié hier, l'OCDE «encourage les pays membres à mettre en œuvre des mesures nécessaires pour empêcher les institutions financières de tenir des comptes anonymes et pour les contraindre à identifier leurs clients habituels ou occasionnels ainsi que toute personne au bénéfice de laquelle un compte bancaire est ouvert ou une opération effectuée».

Ce rapport a été élaboré par le Comité des affaires fiscales de l'Organisation pour la coopération et le développement économiques (OCDE). Il a été approuvé à l'unanimité par les 29 membres, dont la Suisse et le Luxembourg.

Rendez-vous fin 2002

Le Comité procédera à un premier examen des progrès ac-

complis par les membres à la fin 2002 et conduira ensuite périodiquement un examen. Le rapport ne recommande pas la fin des comptes à numéro, mais demande que chaque établissement bancaire identifie clairement qui a ouvert un compte chez lui.

Il ne remet pas non plus en cause le «secret bancaire», qui «joue un rôle légitime dans la protection et la confidentialité des affaires financières». Il estime toutefois que les services fiscaux devraient avoir accès aux renseignements pour recouvrer l'impôt, pour échanger des informations avec un autre pays avec lequel ils ont passé une convention, et dans les affaires impliquant des poursuites pénales.

La Suisse ouverte

L'OCDE reconnaît que pour atteindre cet objectif certains pays devront réviser leur législation ou leurs pratiques. Elle les invite à prendre des mesures progressives. Le rapport précise que la Suisse, pays membre, s'est dit prête à «envisager» de faire les modifications nécessaires.

Il recommande aussi un réexamen par ces pays de toute

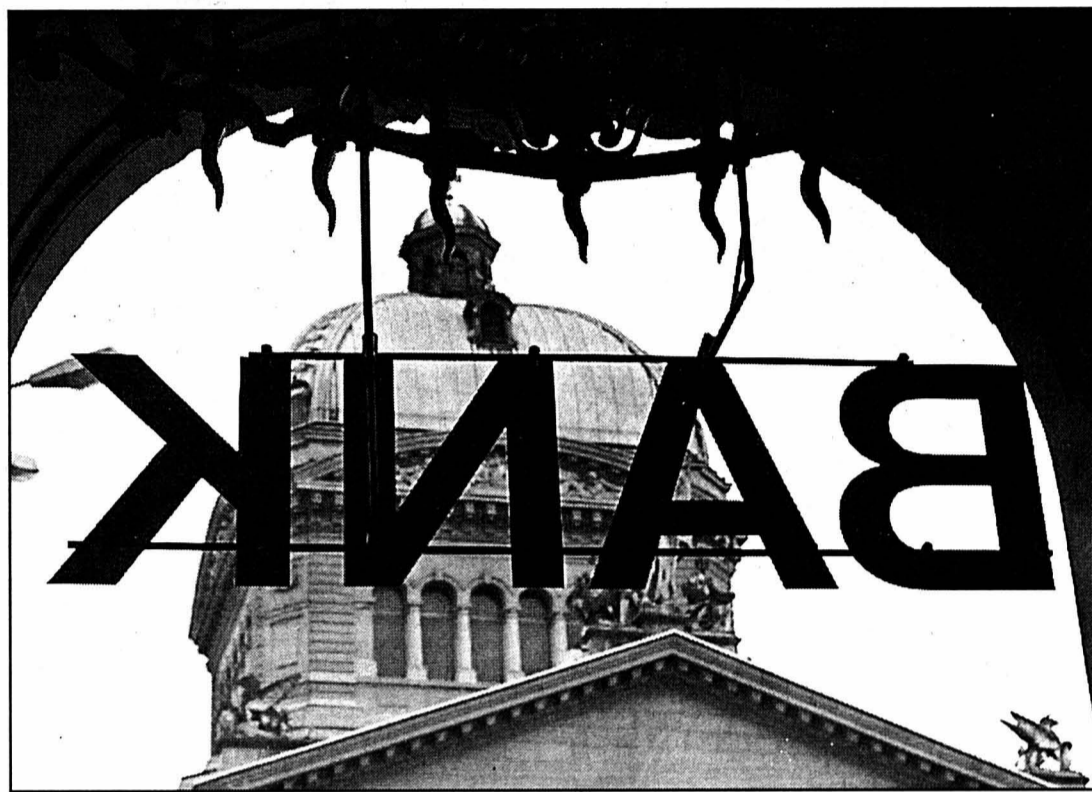

La Berne fédérale et les banques sont sur la même longueur d'onde: le secret bancaire n'est pas négociable.

photo Keystone

condition qui empêche le fisc «de demander ou de communiquer à un partenaire conventionnel des informations» qu'il

pourrait obtenir «sur le plan national à des fins fiscales».

L'OCDE demande aussi que ces pays «réexaminent

les mesures et les pratiques qui empêchent l'administration fiscale d'avoir accès directement ou indirectement à des renseignements bancaires» dans le cadre des affaires impliquant des «actes intentionnels qui sont l'objet de poursuites pénales».

L'Autriche épinglée

Le secret bancaire est en vigueur dans plusieurs pays européens. Outre la Suisse, le Luxembourg, l'Allemagne et l'Autriche connaissent cette pratique. Tous les quatre sont membres de l'OCDE.

L'Autriche avait été récemment épinglée par le Groupe d'action financière sur le blanchiment des capitaux (Gafi, relié à l'OCDE) qui lui reprochait des comptes sur livrets d'épargne anonymes. Vienne a l'intention d'y mettre fin./ats-afp-reuter

Le secret bancaire pas négociable

Les recommandations du rapport de l'OCDE sur les informations bancaires sont compatibles avec l'ordre juridique suisse, selon Kaspar Villiger. Le document ne remet pas en question le secret bancaire et reconnaît la nécessité de respecter la sphère privée.

«Le secret bancaire n'était et n'est pas négociable», a souligné le ministre des Finances devant la presse. La Suisse a donc pu souscrire au document de l'OCDE, rédigé par des experts comptables.

Il n'est plus possible, en vertu de la législation pénale

et bancaire, de placer de l'argent de manière anonyme auprès des banques, note le chef du Département fédéral des finances (DFF). Le secret bancaire ne constitue pas non plus une protection pour les criminels et pour la fraude fiscale, que les infractions aient été commises en Suisse ou à l'étranger.

La Confédération a aussi un intérêt à voir la pression s'accroître contre les places financières off-shore échappant à toute réglementation, comme celles des Caraïbes. Dans ce sens, elle salue le rapport. En refusant de le si-

gner, elle se serait exposé à un risque de sanctions, a en outre estimé M. Villiger.

Le secret bancaire n'est pas la cause de la fuite de capitaux en Suisse, a par ailleurs souligné Robert Waldburger, chef de la délégation suisse au comité des affaires fiscales de l'OCDE. D'après lui, l'évasion fiscale est davantage due à une imposition trop élevée, au gaspillage des fonds publics et à la corruption dans bon nombre de pays.

Pour sa part, l'Association suisse des banquiers estime que les recommandations de l'OCDE pour

améliorer l'accès aux renseignements bancaires respectent l'ordre juridique suisse. La protection de la sphère privée des clients n'est d'aucune façon affaiblie par le rapport.

Il n'y aura par conséquent pas de modifications dans les relations d'affaires entre les banques suisses et les détenteurs de comptes, a indiqué hier l'Association suisse de banquiers (ASB) dans un communiqué. Les exigences fixées par ces recommandations sont d'ores et déjà remplies par la Suisse, souligne l'ASB./ats

Bosnie Nationalistes en tête

Les résultats partiels des élections municipales montrent que les partis nationalistes restent dominants en Bosnie. Ils prouvent que les luttes ethniques continuent à mobiliser la population malgré les problèmes économiques.

Pour un total de 146 municipalités, 91 résultats sont désormais connus. Ils confirment que Serbes et Croates de Bosnie ont voté pour les nationalistes, tandis que l'opposition multiethnique a obtenu un soutien significatif chez les Musulmans.

Le chef de la mission de l'ONU à Sarajevo, Jacques Klein, n'a pas caché sa déception. «Nous sommes encore dans une période de peur», a dit le diplomate américain.

Les observateurs espéraient pourtant que la misère précéderait désormais davantage les luttes ethniques. C'est le cas en Croatie, où les électeurs, en pleine crise socio-économique, ont balayé il y a trois mois le régime nationaliste./afp-reuter

Pérou Pression de Washington, l'opposition prête à se mobiliser

Le candidat de l'opposition à la présidence du Pérou, Alejandro Toledo, a affirmé hier à Lima qu'il aurait dû être vainqueur du premier tour de l'élection avec 56,8% des suffrages exprimés. Les Etats-Unis attendent un deuxième tour.

M. Toledo se référerait à une «source d'une grande fiabilité», pour évoquer les résultats réels à ses yeux. Il a refusé de donner davantage de précisions lors d'une conférence de presse faite à mi-journée à son domicile. Selon le dernier décompte officiel communiqué mardi en début de soirée et portant sur 90% des voix dépouillées, il manquait 0,11% des voix au président Alberto Fujimori.

Dans l'attente

L'opposition estime que si le président Alberto Fujimori obtient 50% plus une voix des suffrages exprimés, condition requise pour l'emporter dès le premier tour, il s'agirait d'une fraude. Les résultats définitifs officiels n'avaient toujours été

publiés hier peu avant 13 h locales (20 h en Suisse).

Le Pérou sera discrédité face aux Etats-Unis et à la communauté internationale en fonction des résultats, a déclaré hier James Rubin, porte-parole du département d'Etat à Washington. «Nous nous attendons à ce qu'il y ait un second tour», a-t-il ajouté.



A Lima, les partisans de Toledo dénoncent la fraude.

«Nous nous posons de sérieuses questions si le décompte officiel n'était pas conforme à celui des organisations non gouvernementales et des observateurs internationaux considérés par le passé comme dignes de foi.» Il se référerait en particulier à Transparencia, à l'Organisation des Etats américains (OEA) ainsi qu'aux instituts de sondages indépendants péruviens.

Mobilisation

Mardi soir, le candidat de l'opposition à la présidentielle au Pérou a annoncé une «mobilisation» nationale pacifique «contre la fraude électorale» de trois jours. Le mouvement devrait culminer demain par un rassemblement devant le palais présidentiel.

Cette annonce a fait baisser la tension qui règne depuis le milieu de l'après-midi à Lima. 25.000 partisans de l'opposant Toledo s'étaient rassemblés dans le centre, à 1 kilomètre du palais présidentiel, dans l'attente des résultats définitifs de l'élection présidentielle de dimanche./afp-reuter

Ulster Police honorée par Elisabeth II

La reine Elisabeth II a remis hier la plus haute distinction civile britannique à la police d'Irlande du Nord, le Royal Ulster Constabulary (RUC), présumée favorable aux protestants.

Cette première visite de la reine en Irlande du Nord depuis 1997 intervient à un moment délicat, alors que le processus de paix dans la province britannique est depuis plusieurs mois dans une impasse.

Dans le parc du château de Hillsborough, au sud de Belfast, Elisabeth II a remis la George Cross au gardien de la paix Paul Slaine, qui représentait l'ensemble du RUC. Ce dernier s'est avancé vers la souveraine dans un fauteuil roulant: il a perdu ses deux jambes dans une attaque au mortier de l'Armée républicaine irlandaise en 1992.

La remise de la George Cross est censée faire accepter plus facilement une réforme controversée du Royal Ulster Constabulary. Elle prévoit en principe un changement de nom, d'emblème et l'embauche en masse de catholiques./afp

La montagne a-t-elle accouché d'une souris? Très attendu, le rapport de l'OCDE sur les informations bancaires ne comporte rien qui, a priori, puisse porter préjudice à la place financière suisse. Du moins à moyen terme.

Commentaire

Un répit

Sobrement, le Département fédéral des finances et l'Association suisse des banquiers en ont pris acte pour constater que la Suisse satisfaisait déjà aux recommandations de l'OCDE. C'est vrai pour l'essentiel. Les adaptations apportées ces dernières années au droit suisse, en matière pénale et bancaire, répondent en effet aux critères énoncés hier par le comité des affaires fiscales de l'OCDE.

On l'aura compris, l'exercice vise à lutter contre l'évasion et la fraude fiscales internationales. Un précédent rapport sur le même thème, mais préconisant l'abandon du secret bancaire, n'avait pas passé la rampe en 1985. Pour être opérant, un tel texte requiert l'approbation des vingt-neuf pays membres représentés au comité des affaires fiscales. Donc de la Suisse, qui a pu faire valoir ses vues.

A en croire le conseiller fédéral Kaspar Villiger, «le secret bancaire n'est pas négociable». Une position que défend aussi le Luxembourg, y compris face à certains partenaires acrimonieux de l'Union européenne. Le Conseil fédéral en inférera sans doute, le moment venu, qu'il vaut mieux que la Suisse soit présente et active dans les organisations internationales où se prennent des décisions pouvant affecter ses intérêts.

La pertinence de l'argument n'est toutefois pas absolue. En effet, le rapport de l'OCDE n'exonère pas la Suisse de toute remarque, qu'il s'agisse de l'usage du secret bancaire ou de l'entraide judiciaire en cas d'escroquerie fiscale. Des pressions s'exerceront probablement pour que l'entraide par voie administrative, prévue avec les Etats-Unis, soit généralisée.

Même si, dans son principe, le secret bancaire subsiste, il risque fort de se réduire comme peau de chagrin. Sauf, jusqu'à plus ample informé, sur quelques îles paradisiaques des Caraïbes.

Guy C. Menusier

Kosovars

La Suisse expulse

Une soixantaine d'Albanais du Kosovo, expulsés de Suisse, sont arrivés hier à l'aéroport de Slatina, près de Pristina. Il s'agit du premier vol de rapatriements forcés organisé par Berne, a indiqué l'Office fédéral des réfugiés (ODR).

Les 58 réfugiés kosovars rapatriés de force n'entraient pas dans le cadre des retours volontaires, a précisé Urs von Arb, de la division accueil et retour de l'ODR. Il s'agissait de personnes emprisonnées pour activités «criminelles» ou de réfugiés arrivés en Suisse après la guerre, dont plusieurs familles avec enfants, a-t-il ajouté./ats

Les offres de la semaine du 11.4 au 17.4



Bégonia
le pot

6.-
au lieu de 7.50



Le Beurre
la plaquette de 250 g

2.30
au lieu de 2.90

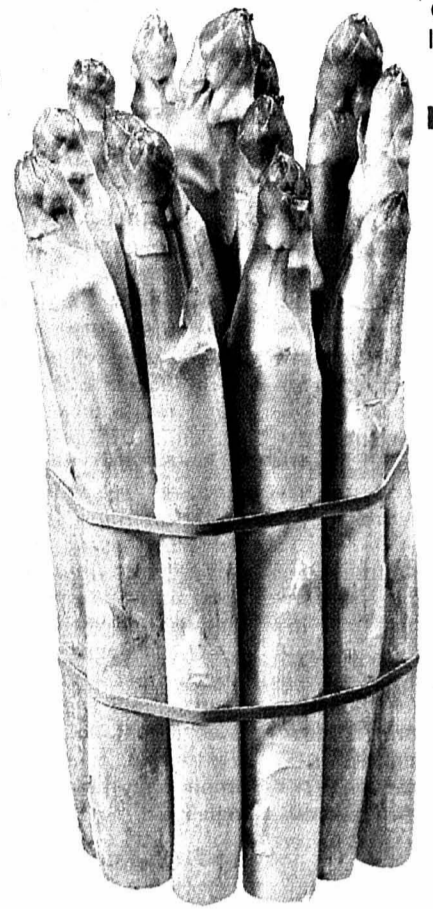

Asperges blanches
de France et
d'Espagne
la botte de
1 kg

7.30

Salami Beretta
d'Italie
Bindone/Milano/
Nostrano/Napoli
la pièce de 400-500 g
les 100 g

prétranché,
en barquette
les 100 g

2.90

3.55

au lieu de 4.30 au lieu de 5.15



Jambon cuit Verdi,
M-Sano, Rapelli
coupé en tranches
barquette d'env.
120 g et 190 g
le kg

27.-

au lieu de 32.50

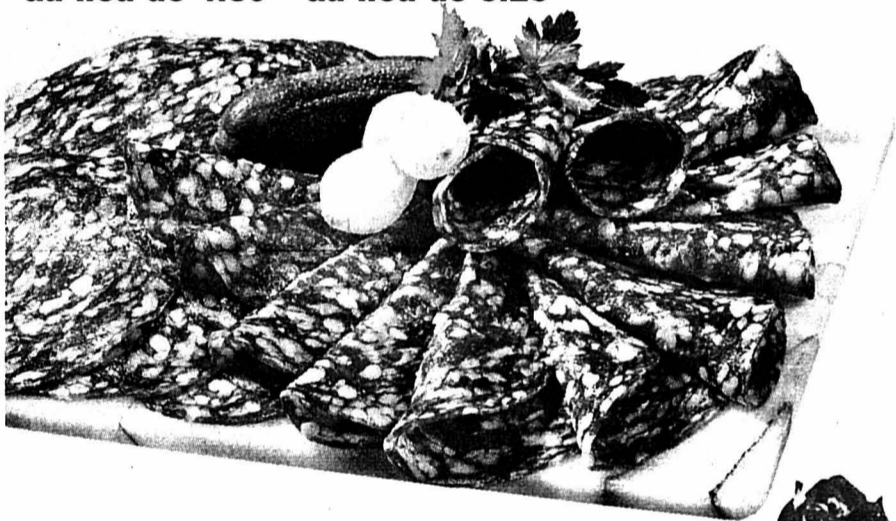

Toutes les olives fraîches
150/200 g, le paquet

2.80

Géraniums
la barquette
de 4 plantes

6.80

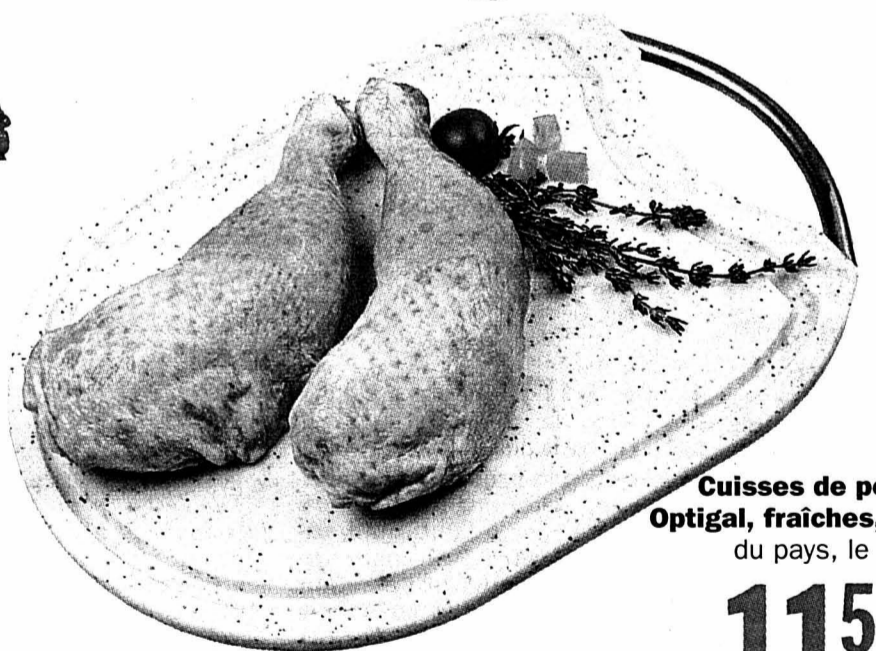

Cuisses de poulet
Optigal, fraîches, M-Sano
du pays, le kg

11.50

au lieu de 14.50



MIGROS

Le Pays-Fraîcheur

Société coopérative Migros Neuchâtel/Fribourg

Tchéchénie Soutien à l'UE

La Suisse a apporté hier son soutien à la résolution présentée par l'Union européenne (UE) sur les violations des droits de l'homme en Tchétchénie. Le Conseil fédéral a par contre renoncé à parrainer la résolution des Etats-Unis sur la Chine.

Le vice-chancelier de la Confédération, Achille Casanova, a annoncé que le Conseil fédéral a décidé de co-signer la résolution sur la Tchétchénie. Le texte présenté mardi par l'UE et soutenu également par le Canada demande la fin immédiate des hostilités en Tchétchénie et le début de négociations pour trouver une solution pacifique à la crise.

La résolution demande à Moscou d'établir d'urgence une commission d'enquête nationale, à large base et indépendante, afin de clarifier les allégations de violations de droits de l'homme et du droit international humanitaire commises en Tchétchénie.

Par ailleurs, le Conseil fédéral a réaffirmé hier sa position critique face à la situation des droits de l'homme en Chine, selon M. Casanova. Il juge cependant «plus judicieux de ne pas rompre le dialogue» et a décidé de ne pas soutenir la résolution déposée par les Etats-Unis. L'UE a pris la même décision./ats

Russie, Chine, deux poids, deux mesures? La Suisse - comme l'Union européenne - se lance dans une politique des droits de l'homme assez vertigineuse. A écouter l'intervention incisive du patron helvétique des Affaires étrangères, Joseph Deiss, devant la Commission des droits de l'homme de l'ONU, on pouvait s'attendre à une égale sévérité. Eh bien, non! Si la Suisse appuie une résolution antirussse sur la Tchétchénie, elle écarte une résolution antichinoise sur les droits de l'homme. Curieux.

Commentaire Prime à la répression?

Il y a, il est vrai, une grosse différence. La Russie, elle, mène une guerre meurtrière. En Chine, il y a bien répression sur de multiples fronts: Tibet, Sinkiang, dissidents, religions, etc., mais de vraie guerre, pas vraiment.

Deuxième différence: la Russie - après des siècles d'autoritarisme - est un pays en transition vers la démocratie. On peut donc lui parler franchement sans danger de rupture. Avec la Chine, c'est autre chose. Si des progrès ont été accomplis en matière de libertés économiques, on en est loin pour le reste. Or, la Suisse est engagée depuis dix ans dans un dialogue sur les droits de l'homme aux effets incertains. Parler franchement au gouvernement de la Chine, pense-t-on, pourrait casser ce fil ténu. On y ajoutera la promesse permanente de cet eldorado qui fait saliver nos entrepreneurs...

Tout cela est peut-être juste. Le péril, c'est que le pouvoir à Pékin interprète cette mansuétude comme un encouragement à réprimer encore et toujours. Comme l'Union européenne, la Suisse prend un risque.

Georges Plomb

Berne «On prépare déjà la 12e révision de l'AVS»

En plein débat sur la 11e révision de l'AVS, Ruth Dreifuss a annoncé hier les travaux préliminaires pour la 12e. Une tradition dans l'histoire de l'AVS, a-t-elle rappelé: on traite une réforme en préparant la suivante. Il s'agira cette fois de cerner les besoins jusqu'en 2025, en visant l'équilibre financier et un taux d'occupation élevé.

De Berne:
François Nussbaum

Lorsque le Conseil fédéral, en novembre dernier, avait adressé au Parlement son projet de 11e révision de l'AVS, il avait prévu pour cette année une première discussion sur le financement à long terme de cette œuvre sociale. C'est ce qu'il a fait hier, sur la base d'un document de travail préparé par les services de Ruth Dreifuss.

Programme de recherche

En fait, l'objectif reste le même, a expliqué la ministre de l'Intérieur: consolider le système des assurances sociales, en particulier l'AVS, et assurer son financement en adaptant les prestations. Dans une première étape (11e révision), on propose des économies (âge de la retraite, rentes de veuves) et un recours au financement par la TVA.

Cette étape, qui s'étend jusqu'en 2010, tient compte de l'évolution démographique et des changements survenus dans le monde du travail. Mais



Ruth Dreifuss a annoncé hier les travaux préliminaires. photo Keystone

l'étape suivante, jusqu'en 2025, nécessite des connaissances qui dépassent largement celles disponibles aujourd'hui. C'est donc un vaste programme de recherche qui a été décidé et qui sera lancé cet automne.

L'approche sera globale: formation, technologie, économie, fiscalité, finances publiques, démographie, société, famille. «On ne peut pas dire quel équilibre existera dans 25 ans entre l'AVS et le 2e pilier, ou quelles exigences seront imposées aux gens âgés pour rester compétitifs sur le marché du travail», note Ruth Dreifuss.

Il faut des bases scientifiques solides pour entreprendre un tel travail et pour

proposer les bonnes mesures. La conseillère fédérale a indiqué les deux extrêmes entre lesquels il faudra naviguer: ni un blocage du financement actuel (donc une baisse des prestations de 20%), ni le maintien des prestations (avec hausse excessive de la TVA).

De ce point de vue, le projet d'initiative «pour une AVS sûre», présenté mardi par un comité de gauche, ne peut être adopté par le Conseil fédéral, puisqu'il bloque les prestations à leur niveau actuel. En revanche, a admis Ruth Dreifuss, l'appel aux bénéfices de la Banque nationale est une «contribution de choix» aux réflexions futures.

Le Conseil fédéral n'est, par ailleurs, pas favorable à une

flexibilité totale de l'âge de la retraite. Il préfère un âge de référence, avec possibilité de travailler au-delà, et des retraites anticipées avec réduction de rente. Les réductions doivent être supportables mais, sans elles, on incite les gens à se retirer du marché du travail.

Or, dit Ruth Dreifuss, la Suisse est un des pays où l'intégration de l'ensemble de la population au marché du travail est statistiquement la meilleure. C'est une chance à conserver et à développer. «Dans cette optique, il n'y a pas de véritable équilibre dans la sécurité sociale si une part des gens en âge de travailler est empêchée.»

Pour l'heure, concernant la 11e révision, le Conseil fédéral maintient son projet tel quel, sans s'émouvoir des critiques. La commission du Conseil national est entrée en matière sur ce texte la semaine dernière, et il s'en réjouit. Les rapports complémentaires demandés seront livrés, pour permettre le débat en plénum cet automne.

Jeter des ponts

Quant à l'affectation des ventes d'or de la Banque nationale, elle fera l'objet de propositions séparées. Une part pourrait aller à l'AVS, pour permettre à ceux qui sont exclus du marché du travail pour des raisons économiques, de toucher une retraite anticipée acceptable. Une sorte de pont pour les cas de rigueur, a précisé Ruth Dreifuss. **FNU**

Armée Rickenbacher succède à Abt

Corps d'armée romand: le Genevois Alain Rickenbacher succède au Vaudois Jean Abt. Il met en garde contre une armée trop centralisée et récuse l'image de conservateur. Ce qu'il veut, c'est une réforme de qualité.

De Berne:
Georges Plomb

Alain Rickenbacher prend la tête du 1er corps d'armée au 1er janvier 2001! Le Conseil fédéral, hier, a nommé le successeur du commandant de corps Jean Abt. Un Genevois suit un Vaudois. L'armée suisse compte sept commandants de corps. Il s'agit d'une fonction de première grandeur. Le 1er corps d'armée couvre la Suisse romande et une partie du canton de Berne.

Lien fort

Le nouveau commandant de corps Alain Rickenbacher - que certains détracteurs auraient qualifié de «conservateur» -

veut casser cette image. Oui, il est favorable à la réforme de l'armée. Or, certains modèles conduiraient à une forte centralisation. Ainsi, la formule la plus centralisée pourrait mener à la suppression des corps d'armée, des divisions et des régiments,

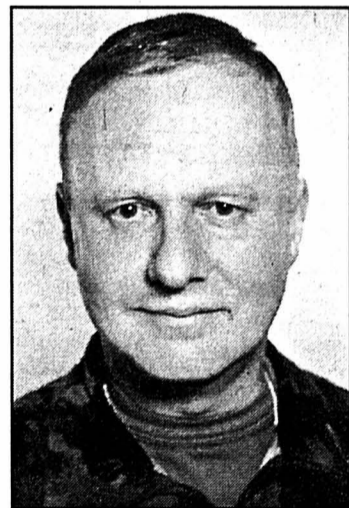

Le commandant de corps Alain Rickenbacher. photo k

mais à la valorisation des brigades et des bataillons, transformés en modules, utilisables selon les besoins. Non, Alain Rickenbacher n'est pas hostile à une armée «modularisée». Toutefois, il plaidera pour un lien fort avec les cantons, pour une conduite d'engagement efficace aussi. «Ce que je veux, c'est une réforme de qualité.»

Le patron de la Défense Adolf Ogi, en tout cas, n'a pas peur de lui confier la mission de garantir le passage d'Armée 95 (œuvre de Kaspar Villiger) à Armée XXI (qui sera celle d'Ogi lui-même). C'est le conseil de direction du Département de la Défense, ou prendra place Alain Rickenbacher, qui pilotera les travaux.

Visionnaire

Il sourit, le Genevois, quand certains le qualifient de «conservateur». En 1993, il avait critiqué le système bisannuel des cours de répétition. Aujourd'hui, on en est revenu au système annuel. «Alors, suis-je un conservateur ou un visionnaire?» Ogi, avoue Ogi, la réforme pourrait conduire à une nouvelle réduction des effectifs et des officiers de haut rang. Il y faudra des mises à la retraite anticipée. Mais, comparé à ce qu'il se passe dans bon nombre de grandes entreprises, ce sera, rassure-t-il, d'une ampleur supportable. Il faisait ainsi allusion à une autre critique adressée à la promotion d'Alain Rickenbacher, homme de 55 ans, du grade de brigadier à celui de commandant de corps (il ne passe pas par celui de divisionnaire). Sa mise à la retraite anticipée, en cas de centralisation et de «modularisation» très rapides de l'armée, pourrait, en effet, coûter assez cher.

Alain Rickenbacher, né en 1945, a fait des études de mathématiques et de physique à l'Université de Genève. Après divers postes principalement occupés dans l'infanterie et d'importants séjours militaires aux Etats-Unis, il avait pris le commandement des écoles de l'état-major général. **GPB**

Missiles Pièces séquestrées

La Police fédérale a arrêté jeudi passé à l'aéroport de Zurich un homme d'affaires de Taïwan de 44 ans transportant des pièces détachées de missiles Scud vers la Libye. Le matériel a été séquestré. La livraison d'armes à Tripoli est interdite par un embargo international.

L'homme venait de Taïwan via Hongkong et Zurich et se rendait à Tripoli. Dans ses bagages, il transportait des pièces mécaniques qui ont été identifiées comme étant des composants du groupe de propulsion de missiles Scud, a indiqué hier le Ministère public de la Confédération (MPC).

L'homme est fortement soupçonné de livrer des pièces détachées de missiles Scud à la Libye. Il a été arrêté en collaboration avec la police de l'aéroport sur la base d'une information aux mains de la police fédérale. En novembre dernier, les douanes britanniques avaient saisi à l'aéroport de Gatwick des éléments de missiles Scud destinés à la Libye et venant aussi de Taïwan. Le MPC a ouvert une enquête de police judiciaire pour présomption d'infraction à la loi sur le matériel de guerre et ordonné l'arrestation du trafiquant et le séquestre du matériel. Le prévenu a été déferé à la juge de détention, qui a confirmé la détention préventive.

Les Scud sont des missiles balistiques à courte portée. Les pièces de Scud font l'objet d'un vaste trafic international, qui touche aussi la Suisse. Un Suisse de 50 ans a été condamné en mars en Allemagne à 14 mois de prison avec sursis pour avoir livré de telles pièces à l'Irak à la fin des années 80 via son entreprise de Schaffhouse./ats

Expo.02 Garantie en vue

La garantie de déficit de 338 millions de francs doit être la dernière contribution fédérale à l'Expo.02. A cette condition, la commission compétente du Conseil des Etats est prête à accorder le crédit. Elle veut néanmoins faire la lumière «sur les erreurs du passé». La Commission de gestion et la Délégation des finances ont été saisies. Comme son homologue du Conseil national, la Commission de l'éducation, de la science et de la culture du Conseil des Etats a pris sa décision sans opposition. Les Chambres se prononceront lors de la session de juin.

La commission du Conseil des Etats s'est «longuement» entretenue avec les responsables de l'Expo.02. La «confiance qu'elle place dans la nouvelle équipe dirigeante a d'ailleurs déterminé son vote» pour le crédit./ats

Yverdon se prépare

La gare d'Yverdon (VD) sera prête cet automne pour Rail 2000 et Expo.02. Un second passage sous-voies sera percé. Les quais seront dotés de rampes pour permettre le passage de chaises roulantes, poussettes et caddies à bagages.

Les quais seront également surélevés et prolongés en prévision du passage des rames ICN sur la ligne du pied du Jura, prévu dès mai 2001, ont indiqué mercredi les CFF. Le doublement des passages sous-voies permettra d'absorber le flux de voyageurs attendus lors de l'expo. Les travaux sont dévisés à 3,8 millions de francs au total./ats

BRÈVES

Commissions Limite d'âge maintenue

Les membres des commissions extra-parlementaires de la Confédération pourront toujours siéger jusqu'à 70 ans. Le Conseil fédéral a décidé hier de maintenir cette limite d'âge. Des exceptions seront toutefois admises lorsque le travail d'une commission exige la présence dans ses rangs de personnes plus âgées. Contrairement à ce qui avait été demandé par les associations de retraités, le Conseil fédéral a refusé d'abroger toute limite d'âge. Cette mesure entre dans le cadre de la révision de l'ordonnance sur les commissions./ap

E-commerce Premier pas

La signature numérique devrait bientôt avoir la même valeur juridique que la signature manuscrite. Le gouvernement a fait un premier pas hier en adoptant la nouvelle ordonnance sur les services de certification électronique. Pour obtenir un tel certificat, les prestataires de services devront offrir des garanties techniques, administratives et financières qui protégeront les internautes. L'ordonnance donne mandat au Département fédéral de justice et police de préparer les nouvelles dispositions légales nécessaires à la reconnaissance juridique de la signature numérique./ats

Bruit A l'aide des riverains des aéroports

Le Conseil fédéral a fixé hier les valeurs limites de bruit pour les aéroports. Des fenêtres antibruit devront être installées dans les zones où le nombre maximum de décibels est dépassé et il sera interdit d'y construire de nouveaux logements. Environ 6000 riverains des aéroports de Zurich et de Genève sont concernés. Les coûts sont estimés à 220 millions de francs. Ils seront à la charge des aéroports. Répercutés sur les passagers, ils pourraient être amortis en cinq ans avec une taxe de moins de 2 fr. par billet, estime-t-on à Berne./ats

Casino Vaud soutient Lausanne

Le Conseil d'Etat vaudois soutient la création d'un casino avec grands jeux à Lausanne. Montreux et Yverdon pourraient accueillir un kursaal. Le gouvernement appuiera ces trois demandes de concessions auprès de la Confédération. Berne a décidé qu'un seul casino avec grands jeux (type A) pourra s'implanter en Suisse romande. Dans le canton de Vaud, deux villes, Lausanne et Montreux, étaient candidates. Le Conseil d'Etat devait trancher: il a finalement choisi le chef-lieu vaudois, s'alignant ainsi sur les recommandations de la Romande des Jeux./ats

Grande Exposition au Garage des Rocs



Nouvelle MR2: un cabriolet d'exception à moteur central
Nouvelle Celica: sport et high-tech
Yaris: la meilleure voiture de l'an 2000
Grand concours: gagnez une Yaris!

Vendredi 14 et samedi 15 avril: 9h - 12h, 13h30 - 18h
Dimanche 16 avril: 9h - 12h, 13h30 - 17h
Nous nous réjouissons de votre visite

Garage des Rocs TOYOTA

Bourquin • 2517 DIESSE • Agence Officielle
Téléphone 032 / 315 21 61
Fax 032 / 315 23 64

028-252718



RENAULT Kangoo

Elle joue l'ouverture.

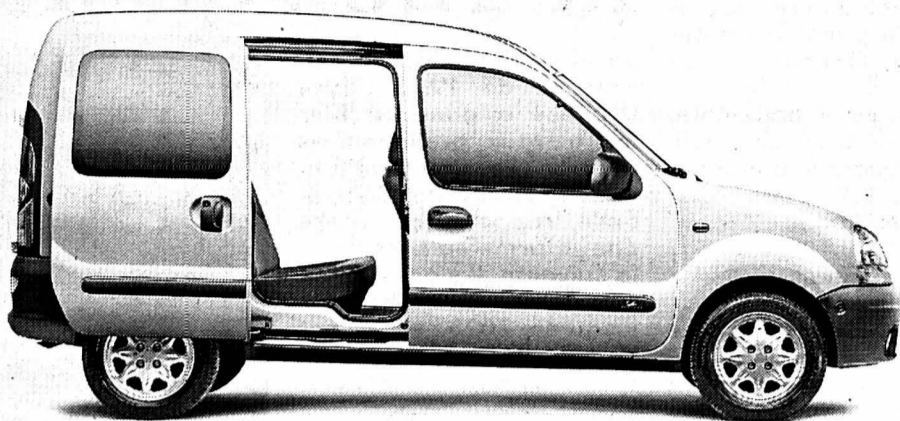

La Kangoo RXE est équipée de série de 2 portes latérales coulissantes. A partir du printemps 2000, elle sera proposée avec un nouveau moteur turbodiesel à injection directe, en plus des versions 1.4 et 1.9D. Elle gagnera ainsi 15 chevaux tout en réduisant sa consommation de 1.1 litre! La Kangoo RXE est disponible à partir de fr. 20 650.- (TVA comprise). Infos sur Renault: WWW.renault.ch

Garage ROBERT • Neuchâtel

Quai Max Petitpierre 36 Tél. 032 730 40 40

Neuchâtel DV Garage des Parcs, Rosière 2, 032 725 29 79 Neuchâtel
Garage Gibraltar, Gibraltar 12, 032 724 42 52 Corcelles Garage du Crêt
Claude Arm, 032 731 16 27 Cressier Garage P. A. Schaller, 032 757 12 66
La Neuveville Garage et Carrosserie des Vignes S.A., 032 751 22 04
Saint-Aubin Garage de la Béroche, 032 835 13 52 Travers Garage C. Hotz
032 863 34 63

144-033204

AVIS OFFICIELS

Thérapie Polarity

Stage d'introduction en vue d'une formation professionnelle de thérapeute en Polarity à Yverdon, le week-end du 6 et 7 mai (9 h-17 h 30 non-résid).

Polarity est un système de santé global, centré sur la personne et sa relation au monde. Renseignements et inscriptions: St. Ramser, CTC des Iles, Valentin 45, Yverdon. Tél. 024/424 24 00 ou 024/445 58 04. 198 596665

J'achète toute

SOCIÉTÉ ANONYME

vide et sans activité. Faire offre à Steribo SA, case postale 756, 2800 Delémont. 14-44438/4x4



Votre centre:

Miele

Electrolux
Appareils ménagers libres, encastrables et professionnels



Steiger
Krähenbühl & Cie
Pierre-à-Mazel 4, 6
Neuchâtel
Tél. 032/725 29 14

UNIVERSITÉ DE NEUCHÂTEL
Faculté des sciences

VENDREDI 14 AVRIL 2000

Présentation publiques de thèses de doctorat:

Au Grand Auditoire de l'Institut de Chimie à 17 h 15

M. Edward Mitchell, biologiste diplômé de l'Université de Neuchâtel

Ecologie des thécamibes des tourbières et leur utilité dans les études paléo-écologiques

Au Petit Auditoire de l'Institut de Chimie à 17 h 15

M. Frédéric Stauffer, chimiste diplômé de l'Université de Neuchâtel

Synthèse d'inhibiteurs pour l'étude du mécanisme de la porphobilinogène synthase

Le doyen: J.-P. Derendinger

028 251580/010

AVIS DIVERS

DU 13 AU 24 AVRIL 2000

VOYANCE A NEUCHÂTEL

HÔTEL ALPES ET LAC PLACE DE LA GARE 2

MEDIUMS CLAIRVOYANTS
TAROTS PENDULE

CONSULTATIONS DE 12H00 A 21H00
DIMANCHES INCLUS

ORGANISATION DELTA VOYANCE
ROSE-MARIE ET JULIEN
TEL. 032 / 723 19 19 196 059245



SUPER OFFRE

Divers photocopieurs d'occasion
totalement révisés (garantie : 6 mois)
Fr. 1'200-- à discuter

SHARP

SYSTEC SA
Machines de bureau
2520 La Neuveville
tél. 032/751 16 86

Panasonic



Une région, une
combinaison publicitaire!

LEXPRESS Impartiel Quotidien Jurassien JOURNAL

QU'Y A-T-IL DE MIEUX

que de confier son corps aux mains relaxantes d'une masseuse certifiée? Sans rapport.

079/205 16 54.

028-252582

Bikes STEVENS 7.5.2 1'898.-



POLO Nous soutenons l'Expo.02

The winner is you
VAUCHER SPORT SPECIALIST
Berne, Niederwangen, Shoppyland, Bienne
Tél. 031 981 22 22

4x4 143-723841

Ensemble,
nous pouvons
remporter
les enjeux de
la vie.

La Loterie Romande soutient la recherche.

Chaque fois que vous grattez un billet ou que vous cochez une grille, c'est un geste que vous faites pour les chercheurs de Suisse romande. Mais aussi pour les enfants, les aînés, les artistes, les handicapés. Parce que cela fait maintenant plus de

60 ans que la Loterie Romande redistribue intégralement ses bénéficiaires à des milliers d'institutions d'utilité publique. Voilà pourquoi, quand vous jouez, vous permettez au premier mouvement d'entraide romand de poursuivre sa mission.

LOTÉRIE ROMANDE

www.loterie.ch

118-72595/ROC

UE Jörg Haider à Bruxelles, Thomas Klestil à Strasbourg

Jörg Haider et Thomas Klestil ont tous deux plaidé hier pour une levée des sanctions du reste de l'UE contre l'Autriche. Ni le premier, qui était à Bruxelles, ni le second, à Strasbourg, n'ont proposé d'issue concrète à la crise.

Le chef du Parti de la liberté (FPÖ) Jörg Haider s'est exprimé devant la presse européenne en marge d'une séance du Comité des régions de l'Union européenne, dont il est membre en sa qualité de président de la Carinthie. Il a relevé que l'Autriche n'avait pas l'habitude d'être traitée comme un pays «soumis et colonisé».

L'Europe doit changer

Jörg Haider a affirmé que c'était à l'Europe d'apprendre la démocratie, non à l'Autriche. La présence du FPÖ au gouvernement est la conséquence d'élection démocratiques, a-t-il souligné. «L'Europe a fait une erreur, c'est à elle de changer», a-t-il déclaré en réponse à une question sur l'issue possible de la crise.

Le chef du FPÖ exclut que les sanctions des Quatorze puissent conduire à la chute du gouvernement auquel son parti participe avec les conservateurs (ÖVP) de Wolfgang Schüssel. Pour sa part, il envisage d'examiner les moyens de diminuer la contribution autrichienne au budget européen.

Nicole Fontaine critiquée

Jörg Haider n'a assisté que pendant quelques heures à la



Lors de l'intervention du président Klestil au Parlement européen, l'extrême gauche manifeste contre... Haider. On reconnaît les trotskistes français Alain Krivine et Lette Laguiller.

session du Comité des régions et devait rentrer en Autriche le soir même. Il n'avait plus participé aux travaux de cet organe consultatif de l'UE depuis l'accession de son parti au gouvernement, début février. Il avait renoncé à une visite prévue à la mi-février.

Le chef du FPÖ a condamné devant les médias l'attitude de la présidente du Parlement européen, qui recevait le jour même à Strasbourg le président autrichien Thomas Klestil. Il a estimé que Nicole Fontaine abusait de sa fonction de présidente à des fins de politique intérieure française.

Nicole Fontaine avait exprimé en réponse au discours de Thomas Klestil devant les eurodéputés son refus de banaliser l'extrême droite. Elle a exprimé l'espoir que «l'Autriche puisse redevenir un partenaire à part entière» de l'UE. «Ce qu'elle n'a jamais cessé d'être juridiquement, mais qu'elle le soit aussi dans nos esprits et dans nos cœurs».

L'impasse

Le président Klestil avait pour sa part demandé l'appui du Parlement européen pour sortir de «l'impasse» dans laquelle se trouve son pays. «La

situation actuelle est pénible et pesante pour mon pays, mais aussi pour les autres membres de l'UE», avait-il déclaré devant l'assemblée.

Thomas Klestil a demandé que s'établisse entre son pays et les institutions européennes «un véritable dialogue pour sortir de cette situation très difficile». «Aucun indice ne donne à penser que l'Autriche s'écarte des principes de la démocratie parlementaire», a-t-il souligné.

Le président autrichien avait déjà lancé un appel similaire à l'adresse de la Commission européenne à l'occasion d'une visite à Bruxelles début mars./ats

Italie Le test des élections régionales

Quelque 43 millions d'Italiens doivent élire dimanche quinze présidents de régions. Ce scrutin a valeur de test avant les législatives prévues au printemps 2001. La droite veut en faire un tremplin pour revenir au pouvoir.

Le chef de l'opposition de droite Silvio Berlusconi a mené une campagne à grand spectacle pour convaincre l'opinion qu'il était temps de tourner la page quatre ans après la victoire de la gauche aux législatives. Il rêve de victoire. «Gagner une ou deux régions serait un bon résultat», dit-il.

La gauche détient actuellement onze des quinze régions où se dérouleront les élections. Lors du scrutin précédent, la gauche avait emporté neuf régions et la droite six. Depuis, deux régions ont basculé de droite à gauche par le jeu des retournements d'alliance.

Pour mettre tous les atouts de son côté, l'ancien président du Conseil n'a pas hésité à signer des alliances électorales avec les néo-fascistes du Mouvement social italien-Flamme tricolore (MSI-FT) et les sécessionnistes de la Ligue du Nord. Ces derniers l'avaient fait chuter en décembre 1994 après sept mois de gouvernement. Par cette manœuvre, Silvio Berlusconi a également marginalisé son allié naturel au sein du Pôle des libertés, Gianfranco Fini, chef de l'Alliance nationale (conservateurs). Ce dernier est opposé à la Ligue du Nord et au MSI-FT./afp

C'est la première fois qu'un chef d'Etat chinois se rend dans l'Etat hébreu. La Chine a pendant longtemps considéré Israël comme un valet de l'impérialisme. Elle n'a établi de liens diplomatiques avec l'Etat hébreu qu'en 1992.



Eclairage La Chine découvre Israël

Ce n'est pas tant dans le processus de paix que la Chine devrait véritablement s'illustrer cette fois-ci. A ce niveau, elle cherche simplement à signaler sa présence diplomatique afin de rehausser son image internationale.

Le passage de Jiang Zemin devrait surtout renforcer une coopération économique, et principalement militaire, qui a littéralement explosé ces deux dernières années. Le volume d'échanges a atteint 600 millions de dollars l'an dernier et Israël est devenu l'un des principaux fournisseurs de la Chine en armes technologiques. Au grand dam des Etats-Unis. Jiang Zemin doit ainsi parapher au cours de sa visite la livraison d'un avion de combat équipé par les services israéliens d'un radar ultra-perfectionné. Une vente que Washington a tenté en vain d'empêcher.

Ehud Barak n'a pas voulu priver son pays d'un contrat de 250 millions de dollars.

François Zanini

Grèce Un gouvernement axé sur la continuité

Les principaux membres du gouvernement grec ont été reconduits hier dans leurs fonctions par le premier ministre Costas Simitis.

Outre Georges Papandréou (Affaires étrangères) sont maintenus à leur poste Akis Tsohatzopoulos (Défense), Yannis Papantoniou (Economie nationale et Finances) et Vasso Papandréou (Intérieur), a indiqué un porte-parole du gouvernement. Elisabeth Papanzoi (Culture) remplace Christos Rokofyllos aux Affaires européennes.

Pour le renouveau, Costas Simitis a fait notamment ap-

pel à Theodore Pangalos, l'ancien chef de la diplomatie connu pour son franc-parler, qui revient au gouvernement avec le portefeuille de la Culture. Il sera également en partie responsable de l'organisation des Jeux olympiques de 2004.

Les nouveaux arrivants hériteront de postes secondaires mais fortement liés à la vie quotidienne, comme la Santé, les Transports ou l'Education.

Les socialistes du Pasok ont remporté dimanche les élections législatives avec 43,79% des voix contre 42,73 % aux conservateurs de Nouvelle démocratie./afp

Poutine Le thé au château de Windsor

Le président russe Vladimir Poutine se verra accorder une audience par la reine Elizabeth II lundi prochain lors de sa visite de travail en Grande-Bretagne, a confirmé hier le palais de Buckingham. Vladimir Poutine et son épouse Liudmila seront reçus lundi après-midi par la reine, parente éloignée de la famille impériale des Romanov, au château de Windsor. Selon le palais, cette rencontre devrait être simple et sans cérémonial.

Vladimir Poutine doit en outre s'entretenir avec le premier ministre Tony Blair à l'occasion d'un déjeuner de travail./ap

Paris Pasqua déjeune à l'Elysée

Le président du Rassemblement pour la France (RPF) Charles Pasqua a déjeuné hier à l'Elysée avec Jacques Chirac, à qui il a exposé notamment les raisons de sa candidature à la présidentielle de 2002. Comme on lui demandait, à la sortie de l'Elysée, s'il avait convaincu Jacques Chirac de l'opportunité de sa candidature, il a simplement répondu: «N'exagérons rien!»

Charles Pasqua a souligné que l'essentiel de la discussion avait tourné autour de l'Europe et de la future présidence française de l'UE. Il a rappelé qu'il avait à ce sujet des divergences avec le président de la République./ap

Ethiopie Opération de secours du CICR

Le Comité international de la Croix-Rouge (CICR) a lancé hier une opération de secours pour aider 188.000 victimes de la sécheresse et de la famine en Ethiopie. L'assistance est prévue jusqu'à la fin juin au moins. Si les pluies de la principale saison des cultures n'arrivent pas comme prévu en avril, l'opération devra se poursuivre jusqu'à la prochaine moisson, en décembre 2000. Le CICR dispose de 40 expatriés et 150 collaborateurs locaux en Ethiopie.

Un Hercules C-130 a atterri hier à l'aéroport de Gode avec un premier chargement de 15 tonnes d'aide alimentaire d'urgence./ats

Espagne Aznar proposé par le roi

Le roi Juan Carlos a proposé hier au Congrès des députés d'élire José Maria Aznar à la présidence du gouvernement. Le vote d'investiture aura lieu le 26 avril. Selon la Constitution, le roi doit proposer un candidat à la présidence du gouvernement, dont l'investiture doit être ensuite approuvée par les députés. Outre le Parti populaire, la formation de centre droit de José Maria Aznar qui a obtenu une majorité absolue de 183 députés sur 350, les régionalistes des îles Canaries (4 députés) devraient voter en faveur de l'investiture, de même que les Catalans de Convergencia i Unio (15 députés)./afp

BRÈVES

STORES ET VOLETS
PORTES DE GARAGES

CHRISTOPHE HORGER
2208 LES HAUTS-GENEVEYS
032 / 853 42 57 - 079 / 310 15 76

Machines professionnelles à mettre sous-vide

Téléphone 021/948 85 66

GASTRONOMIE

LES RIVES DU DOUBS

Menu des Rameaux
Dimanche 16 avril 2000

Cocktail de crevettes Calypso

Truites à la mode du Doubs

Mignon de porc aux champignons

Tarte aux fraises Chantilly

Fr. 42.- par personne

Les morilles sont arrivées!

Renseignements et réservations:
Hôtel du Lac, 032/932 12 66
Restaurant du Doubs, 932 15 56
2416 Les Brenets

L'EXPRESS Cinéma, BD, jeux et vidéo:

Neuchâtel Balade dans les lacs

Une seule adresse sur Internet!

<http://www.lexpress.ch>

Pizzeria du District
2046 FONTAINES

ouvert 7/7 180 sortes de pizzas
Familles Bonny-Schenk
Tél. 853 36 28

Nouvelle promotion familiale!

Jusqu'à l'âge de 10 ans, les enfants mangeront leur mini pizza au choix gratuitement en compagnie de leurs parents ou grands-parents

A partir du 1^{er} mai 2000

toute personne qui se présentera avec la photo ci-dessus bénéficiera ainsi que tous ses accompagnants de toutes nos pizzas au prix exceptionnel de Fr. 14.- ainsi que nos ardoises au prix de Fr. 17.-

La merveille de l'hygiène: exclusivement chez FUST

• Idéal pour la prévention des allergies • Testé ASE
• Propreté hygiénique en deux fois moins de temps

8 appareils en un seul!

ASPIRATEUR
+ ASPIRATEUR D'EAU
+ NETTOYEUR À VAPEUR À FONCTION D'ASPIRATION
+ NETTOYEUR DE VITRES
+ DÉTARTRANTE
+ DÉSINFECTEUR
+ REPASSEUR RAPIDE
+ REPASSEUR

Nouveauté mondiale

NOVAMATIC DRA 6000 PRO

Ing. dipl. FUST
www.fust.ch

Votre magasin spécialisé aux prix bas garantis.

Votre Ing. dipl. FUST SA, vous le trouvez ici: Téléphone 0800 559 111 / www.fust.ch

Movado Toujours en mouvement, une inspiration jamais démentie

La marque biennoise Movado affiche une santé resplendissante. A Bâle, elle a présenté ses dernières créations horlogères. Une bonne occasion de revenir sur une partie du parcours peu commun d'une entreprise née dans les Montagnes neuchâteloises au XIXe siècle.

Daniel Droz

Lorsqu'il a fondé son atelier en 1881 à La Chaux-de-Fonds, Achille Ditesheim ne pensait certainement pas que sa marque allait devenir synonyme de modernisme sous toutes les latitudes. Agé de 19 ans et fraîchement diplômé de l'école d'horlogerie, l'homme a engagé six personnes pour débiter sur la scène de l'industrie. Mais tout va s'accélérer.

- 1900: l'entreprise compte déjà 80 personnes.

- 1903: Ditesheim choisit un nom pour ses créations: Movado. Tiré de l'espéranto, il signifie «toujours en mouvement». Les nouveautés vont se succéder.

- 1905-10: les Ditesheim développent un petit mouvement de levier qui les conduit dans l'ère de la montre-bracelet. La marque devient connue par ses créations destinées aux dames.

- 1912: la «Polyplan» naît. Son mouvement breveté était galbé pour s'intégrer dans un boîtier allongé conçu pour épouser la courbe du poignet.

- 1914: Movado fabrique des montres-bracelets pour l'armée. Robustes, faciles à lire, elles rendront service dans les tranchées.

- 1925: reconnue pour son savoir-faire, la marque crée une montre de poche pour l'Exposition des arts décoratifs de Paris. Cette dernière donnera naissance à une tendance: l'art déco.

- 1926: une montre des plus originales est présentée, l'«Ermeto». Le boîtier de cette montre, en forme d'oreiller, révèle l'heure et enroule le mouvement lorsqu'on ouvre ses côtés.

- 1931: la «Curvplan» réactualise le principe de la «Polyplan».

- 1935-1938: c'est l'époque des chronographes. Movado développe le «Chronoplan» avec une bague extérieure pour mesurer des temps de longue durée.

- 1962: Movado commence à produire la «Museum Watch». Dessinée par l'artiste américain Nathan George Horwitt en 1947 - son cadran avec son unique point à 12 heures symbolisant le soleil à son zénith - elle a trouvé sa place dans les musées d'art moderne du monde entier, dont celui de New York.

- 1970: la marque introduit l'«Astronic HS 360», le premier chronographe automatique avec affichage du jour, du mois et de la phase de lune. Il est doté du mouvement «El Primero», développé conjointement avec la marque locloise Zenith.

- 1987: Florian Strasser, directeur général de Movado, et son équipe lancent l'«Esperanza». Aujourd'hui, plus d'un million de modèles ont été vendus.

- 1996: la «Vizio», montre postmoderne, est dévoilée.

L'aventure de Movado - loin

d'être exhaustive ici - n'est pas terminée. Au récent Salon de l'horlogerie et de la bijouterie de Bâle, la marque biennoise a présenté les développements de ses différentes lignes, dont la «Baguette Esperanza», une montre signée Florian Strasser. «Elle a été développée spécialement pour les femmes et constitue un développement sciemment raffiné des caractéristiques marquantes qui distinguent les modèles de la ligne Esperanza. La Baguette accède à tout ce que les femmes exigent d'une montre à l'heure actuelle.»

Et le directeur général de revenir sur le credo de la marque: «La vie, c'est le mouvement, et ce sont ces caractéristiques typiques qui frappent avec les modèles de Movado. Rien n'est statique et pourtant, il s'en dégage une ligne claire, afin de maîtriser la vie.»

Agée bientôt de 120 ans, Movado aborde le XXIe siècle avec sérénité.

DAD



La «Museum Sports Edition» de Movado: introduite il y a plus de 25 ans, elle existe en format pour homme et dame. Elle est dotée d'un mouvement quartz. photo sp

Dans les mains d'un groupe américain

Movado fait partie du groupe Movado Inc. basé au New Jersey aux Etats-Unis. La marque avait été rachetée en 1983 à l'industriel loclais Paul Castella. Le groupe distribue aussi les marques Concord, ESQ et Coach. Tous les produits sont fabriqués en Suisse. Concord est bien connue dans notre pays. Les deux autres sont distribuées principalement aux Etats-Unis et en Extrême-Orient.

En décembre, le groupe est parvenu à un accord avec Corum, dont il distribuait les produits en Amérique du Nord et dans les Caraïbes. La société chaux-de-fonnière a racheté les droits de distribution.

En 1999, le groupe Movado avait bien commencé l'année en affichant de brillants résultats lors des trois premiers trimestres. Il en est allé tout différemment pour la fin de

l'année. Hier, Efraim Grinberg, le président du groupe, a annoncé que la dernière période de 1999 s'était achevée sur une perte de l'ordre de 8,8 millions de dollars (environ 14,5 millions de francs suisses). «Les dépenses, particulièrement en publicité, ont dépassé le budget.» Ces dépenses, ajoutées à des marges brutes plus basses que prévues, ont entraîné ce résultat «décevant». Déjà prévue,

cette perte avait fait chuter le titre de près de 38% à Wall Street, le 21 mars dernier.

Le groupe a toutefois enregistré un bénéfice net de l'ordre de 13,7 millions de dollars (environ 23 millions de francs suisses) pour la période allant du 1 février 1999 au 31 janvier 2000. Les chiffres détaillés pour les différentes marques devraient être connus prochainement.

DAD

Schwarz-Etienne Une créativité intacte



Le mouvement du chronographe «Flight Controller» de Schwarz-Etienne: un monument de précision.

photo sp

A Bâle, les dirigeants de l'entreprise chaux-de-fonnière Schwarz-Etienne, le directeur Joseph K. Ernst et l'administrateur Paul Schwarz, affichaient un large sourire. Leur présence sur les bords du Rhin contribue à leur identité. Et, les affaires vont bien. Les marchés - l'Extrême-Orient en tête - sont prometteurs.

Fondée en 1902 par Paul Arthur Schwarz en association avec son épouse Olga, dont le nom de jeune fille était Etienne, la marque des Montagnes neuchâteloises traverse une nouvelle période de créativité. Avec ses nouveautés, le chronographe «Flight Controller» et la «Villeroy Ambiance», la société entend perpétuer sa vocation horlogère. Le premier est notamment un imposant chronographe automatique avec double fuseau horaire GMT sur 24 heures.

DAD

Parmigiani Le succès au rendez-vous

Depuis le 23 mars dernier, Michel Parmigiani dispose d'un nouveau point de vente en Suisse. Après Genève et Zurich, c'est en effet dans les locaux de la cité rhénane de la maison d'horlogerie-bijouterie Gübelin que sont disponibles les œuvres de la marque de Fleurier. Cette collaboration exclusive devrait bientôt s'étendre à Saint-Moritz dans les Grisons.

Le succès est d'ailleurs au rendez-vous. L'an dernier, les objectifs de vente ont été dépassés de 80%. En 1999, Parmigiani Fleurier a produit moins de 1000 pièces. Pour cette année, le but est d'atteindre les 1300, voire les 1500 unités. La production, à terme, devrait plafonner à 3500 pièces. Une consécration et un retour aux sources pour un horloger qui avait commencé, il y a un peu plus de 25 ans - par restaurer des pièces appartenant à un collectionneur bâlois./réd

Invention Une montre médicale

La Médiwatch, la montre vitale, est présentée cette semaine au Salon des inventions de Genève. Non seulement elle indique l'heure, mais elle veille aussi sur la santé de son propriétaire. Son inventeur, Roland Hirsch, est de La Chaux-de-Fonds.

Sylvie Jeanbourquin

La Médiwatch est conçue selon les principes de la chronobiologie. C'est une montre interne que son propriétaire porte au poignet car il sait quand et où quelque chose cloche car la Médiwatch rend les sensations lisibles. En effet, le cadran forme deux zones (une blanche de midi à minuit et une grise de minuit à midi). Des symboles représentant les organes vitaux (cœur, vésicule biliaire, rate, foie, etc.) y sont dessinés. En fonction de l'heure où les douleurs se font sentir, le propriétaire d'une telle montre pourra savoir quel organe est perturbé.

Des chercheurs du Département de physiologie de l'Université de Genève ont en effet démontré récemment qu'il y a des montres internes dans toutes les cellules du corps humain. Chaque cellule possède un mécanisme génétique capable d'imprimer un rythme cyclique à ses activités.

Dentiste l'après-midi

Ainsi, nos fonctions physiologiques sont plus ou moins intenses selon l'heure de la journée. Les médicaments seraient plus ou moins efficaces selon l'heure à laquelle on les prend. Autre exemple, il serait plus indiqué d'aller chez le dentiste l'après-midi.

L'inventeur de la Médiwatch promet justement tenir compte de ces paramètres grâce à son garde-temps. «Il suffit de jeter un oeil sur la Médiwatch pour constater qu'une démangeaison désagréable vient du foie, un sommeil agité des poumons ou une angosse du gros intestin.

SJE

Radio Audience mesurée par une montre

Jusqu'ici, en Suisse, on interrogeait un échantillon de personnes pour mesurer le taux de pénétration d'une radio et la durée d'écoute. Dès le mois de juillet, ces mesures se feront avec à une montre-bracelet. Les données récoltées seront ainsi plus fiables. La montre - fabriquée par Liechti AG de Kriegstetten dans le canton de Soleure - sera distribuée deux fois par an à 775 personnes. Elle indique non seulement l'heure, mais est aussi équipée d'une microphone qui s'enclenche chaque minute durant quatre secondes. Les sons et bruits captés sont transformés en valeurs numériques, lesquelles sont à leur tour comprimées avant d'être mémorisées. Ce processus rend impossible la reconstitution des sons d'origine./ap

Franck Müller Bourse visée

La marque genevoise de haute horlogerie Franck Muller vendra, avant un an, 10% de ses actions «à un groupe rapproché». Son objectif est de préparer une entrée en bourse d'une plus grande partie de son capital dans les deux ou trois ans./ats

Internet Le lien du mois

Il est incontournable. Le site de l'internet www.watches-lexic.ch propose un échantillon qui ravira l'amateur. Des dossiers techniques, une galerie de montres, des présentations d'entreprises, un concours et des liens horlogers. Ce mois-ci, la société Antima de Bienne, fondée en 1919, est à l'honneur. Elle n'est pas la seule, un article retrace l'histoire de Cattin & Cie des Breuleux.

DAD

Patek 993.500 francs pour une rareté

Chez Antiquorum, une montre Patek Philippe «World Time» s'est vendue 993.500 francs aux enchères le 2 avril à Genève. Ce jour-là, les ventes ont rapporté plus de 9,6 millions de francs.

La «World Time» a été fabriquée à partir de 1953. La première série en or rose était constituée de sept pièces. La production de ce modèle a continué jusqu'au milieu des années soixante. Mais les premières pièces produites ont le plus de valeur.

Il est doté d'un mouvement inventé en 1935 par Louis Cottier, un horloger genevois. Il a

été utilisé par les principales marques suisses de l'époque comme Rolex, Vacheron Constantin ou Agassiz.

Mouvement original

Son originalité réside dans des disques où sont inscrits les noms des villes et les heures diurnes et nocturnes. Deux couronnes permettent d'ajuster le mouvement. Celle située à 3 heures permet de régler l'heure et le disque journalier. L'autre, à 9 heures, règle le disque contenant les noms des villes.

Le modèle vendu par Antiquorum est en or jaune 18 carats. Il est marqué du sceau des «Poinçons de Genève», l'é-

quivalent du Bulletin officiel de marche.

A noter que lors de ces enchères, six autres pièces ont été adjugées pour un montant record. Une montre de poche Morand, dotée d'un automate, a notamment été acquise par un musée privé suisse pour le montant de 762.500 francs. Il s'agit d'un modèle fabriqué aux alentours de 1780 destiné alors au marché chinois.

Par ailleurs, pour Osvaldo Patrizzi, directeur d'Antiquorum, «des excellents résultats de ces enchères confirment la forte demande» pour des pièces genevoises du XVIIIe et XIXe siècle.

DAD



Ce modèle «World Time» de Patek Philippe a été récemment vendu 993.500 francs aux enchères.

photo sp

DVD Société chaux-de-fonnière à la pointe du progrès

L'entreprise Studio 444, à La Chaux-de-Fonds, est à la pointe du progrès. Active dans le traitement d'images numériques, elle est depuis un mois, la première société neuchâtoise à produire du DVD, la technologie qui va notamment remplacer les cassettes vidéo.

Sylvie Jeanbourquin

Le DVD, qui signifie Digital Versatile Disc (disque numérique à usages multiples), va «tuer les cassettes vidéo VHS d'ici cinq à dix ans», explique de façon convaincue Patrick Guerne, patron de Studio 444. Pour être à la page, l'homme suit cette nouvelle technologie depuis deux ans. Il a décidé de se jeter à l'eau en novembre 99 et a acheté le système complet permettant d'encoder, de programmer et de graver des informations multimédias sur DVD.

La société a véritablement commencé la production il y a un mois environ. Elle a produit notamment un film pour un fabricant de machines-outils pour la foire de Bâle. Elle a également réalisé un film en DVD sur Di-

dier Favre, «Le vagabond des airs».

Pourquoi le DVD va-t-il être le CD du futur en matière d'images ? Ce principe offre en effet la possibilité de graver plusieurs films, de créer des menus interactifs, d'y inclure différentes langues, du sous-titrage et ceci sur le même support. Pour la vidéo, la résolution d'une image est deux fois supérieure à celle d'une cassette VHS.

Par sa télécommande

Patrick Guerne est d'avis que le DVD va également supplanter le CD-Rom. La capacité du CD-Rom est ainsi de 600 mégabits tandis que celle du DVD est de 4700 mégabits. Certains DVD peuvent être gravés sur double face et double couche et ont donc une capacité de 18.000 mégabits. L'encyclopédie Universalis va ainsi sortir en DVD. De plus, autre avantage du DVD par rapport au CD-Rom, «l'utilisateur peut tout commander depuis sa télécommande et n'a plus besoin d'ordinateur pour avoir un support interactif», explique le patron de la société chaux-de-fonnière.

Même si le nombre de titres de films disponibles en DVD a



Patrick Guerne présente le film «Le vagabond des airs» réalisé en DVD par son entreprise Studio 444. photo sp

doublé en l'espace d'un an, cette nouvelle technologie n'a pas encore connu de boom. Si tout est prêt au niveau technique, les droits d'auteurs posent encore problème. C'est pourquoi par exemple, les DVD vierges restent très chers et que les DVD ne peuvent pas encore être regravés à domicile. «Mais d'ici deux ans, il sera possible de faire la même chose qu'avec les cassettes vidéo et avec la qualité en plus», précise M. Guerne.

Studio 444, qui emploie six personnes, va alors subir une

perte de marché mais estime qu'il pourra néanmoins toujours offrir des produits de qualité supérieure. Les clients potentiels sont par exemple des entreprises qui souhaitent se présenter ou montrer ses produits. Si un client veut des DVD en grande quantité, Studio 444 collabore aussi avec CD-Plant à Valloire qui lui presse alors un minimum de 100 pièces. Et le prix à ce moment-là devient très intéressant et la qualité est toujours aussi bonne...

SJE

Industrie papetière Année 1999 record

L'industrie suisse du papier-carton a atteint un record en 1999. Elle a écoulé 1,75 million de tonnes, soit 10,2 % de plus que l'année précédente. Avec un volume de 1,1 million de tonnes, les exportations ont pour la première fois franchi le seuil du million.

Dans le même temps, la consommation de papier et de carton en Suisse a atteint 240 kilos par habitant, soit un total de 1,72 million de tonnes. Il s'agit d'une hausse de la consommation de 4 % par rapport à 1998, a constaté hier Martin Häberli, vice-directeur de l'Association de l'industrie suisse de la cellulose, du papier et du carton (ZPK). Dans le détail, les ventes de papier journal ont crû de 6 % à 320.000 tonnes tandis que celles de papier pour écrire et imprimer (photocopies, imprimantes) ont gagné 5,7 % à 720.000 tonnes. La tendance est la même pour les papiers d'emballage.

La collecte de vieux papiers a une nouvelle fois légèrement progressé l'an passé. Concrètement, 153 kilos de papier par habitant

ont été récupérés, ce qui donne un taux de retour de 63,6 % et une position de premier plan pour la Suisse en comparaison européenne.

Chiffres d'affaires à la hausse

Les exportations l'emportent sur les importations. Avec une hausse de 14,4 % à 1,1 millions de tonnes, les ventes de papiers et cartons suisses à l'étranger dépassent en effet très légèrement les achats de papiers effectués à l'étranger, lesquels affichent une hausse de 4,1 % à 1,07 millions de tonnes.

Les chiffres d'affaires des 18 membres de la ZPK ont atteint l'an passé 2 milliards de francs, contre 1,89 milliard en 1998. Ces 18 membres exploitent 25 entreprises et occupent 4824 collaborateurs. L'exercice en cours se présente également de manière positive, a estimé Bernhard Ludwig, président de ZPK. Il a toutefois fait remarquer qu'en raison de la hausse des coûts de l'énergie et des matières premières, les résultats seront inférieurs à ceux de 1999. /ats

BRÈVES

Novartis Ventes en forte progression

Novartis a enregistré au 1er trimestre une hausse de 17 % de son chiffre d'affaires, à 9,341 milliards de francs, par rapport à la même période de l'an dernier. Après s'être recentré en 1999 sur les activités de santé, le groupe prévoit une poursuite de sa croissance. En monnaies locales, la hausse des ventes a été de 7 %. Sans les désinvestissements intervenus en 1999 et les activités d'agribusiness qui feront l'objet d'une scission en cours

d'année, le chiffre d'affaires a été de 6,7 milliards de francs, soit en hausse de 18 % (+ 8 % en monnaies locales). /ats

Lait Emmi poursuit sa croissance

Le groupe laitier lucernois Emmi va continuer à croître sensiblement. Après avoir franchi pour la première fois le cap du milliard de francs de chiffre d'affaires en 1999, une nouvelle hausse de près de 10 % est attendue cette année. Au cours des trois dernières

années, le chiffre d'affaires du groupe a déjà doublé. Cette année, il devrait passer de 1,009 milliard à 1,1 milliard de francs. Le bénéfice du groupe a pour sa part augmenté de 26 % à 21,3 millions de francs. /ats

Taux hypothécaires La BCJ et la Banque Migros à la hausse

La Banque cantonale du Jura (BCJ) et la Banque Migros augmentent leurs taux

hypothécaires. La hausse est de 1/2 point à 4,5 % à la BCJ et de 3/8èmes de point à 4,25 % à l'établissement du géant orange. L'entrée en vigueur est immédiate pour les nouvelles affaires et intervendra au 1er août pour les anciennes hypothèques. Tant la BCJ que la Banque Migros justifient cette augmentation par la progression enregistrée ces derniers mois sur les taux d'intérêt du marché des capitaux. La BCJ ajoute encore que «l'augmentation décidée reste en deça de l'évolution effective du marché». /ats

BOURSE

| INDICES | bas / haut 2000 | dernier | 12/04 |
|----------------------|-----------------|----------|----------|
| Zürich, SMI | 6739.3 | 7609.8 | 7471.5 |
| Zürich, SPI | 4663.35 | 5154.1 | 5074.53 |
| New-York, DJI | 9731.81 | 11750.28 | 11287.08 |
| New-York, Nasdaq 100 | 3314.75 | 4816.35 | 3909.21 |
| Francfort DAX | 6388.91 | 8136.16 | 7442.66 |
| Londres, FTSE | 5972.7 | 6930.2 | 6379.2 |
| Paris, CAC 40 | 5388.85 | 6590.35 | 6261.42 |
| Tokio, Nikkei 225 | 18068.1 | 20809.79 | 20522.52 |
| DJ Euro Stock 50 | 4471.89 | 5522.42 | 5174.38 |

Internet: www.bcn.ch

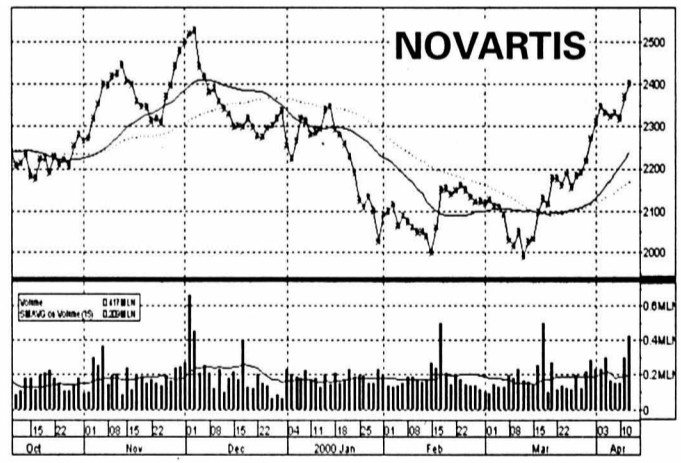

Gestion de fortune De nouveaux horizons. BCN PRIVATE BANKING

| Bourse suisse (cours en CHF) | bas / haut 2000 | précédent | 12/04 |
|------------------------------|-----------------|-----------|--------|
| ABB Ltd n | 167 | 218 | 182.25 |
| Adeco n | 1440 | 1312 | 1359 |
| Alusuisse group n | 945 | 1307 | 1008 |
| Ares-Serono B p | 3210 | 7015 | 5700 |
| Bâloise Holding n | 1207 | 1509 | 1478 |
| Banque Nationale Suisse n | 746 | 800 | 755 |
| BB Biotech | 987 | 2479 | 1625 |
| BK Vision | 297 | 362 | 339 |
| Ciba Spéc. Chimiques n | 98 | 122.5 | 106 |
| Cicore Holding n | 205 | 330 | 210 |
| Cie fin. Rlichemont | 3510 | 4560 | 4211 |
| Clariant n | 573 | 799 | 638 |
| Crédit Suisse Group n | 264 | 338.5 | 322 |
| Crossair n | 727 | 789 | 727 |
| Ems-Chemie Holding | 7000 | 7500 | 7330 |
| ESEC Holding p | 2701 | 4290 | 3550 |
| Feldschlössen-Hürim. p | 545 | 754 | 688 |
| Fischer (Georg) n | 498 | 603 | 500 |
| Forbo Hld n | 638 | 844 | 662 |
| Helvetia-Patria Holding n | 1040 | 1290 | 1241 |
| Hero p | 177 | 197.75 | 188 |
| Holderbank Fin. p | 1616 | 2277 | 1968 |
| Julius Baer Holding p | 4400 | 6570 | 6425 |
| Logitech International n | 425 | 1288 | 980 |
| Lonza n | 795 | 1027 | 884 |
| Moevenpick | 715 | 830 | 780 |
| Nestlé n | 2540 | 3090 | 3045 |
| Nextron | 160 | 265 | 180 |
| Novartis n | 1989 | 2371 | 2370 |
| Oerlikon-Buehrle Hold. n | 295 | 471 | 366.5 |
| Pargesa Holding p | 2515 | 3850 | 3750 |
| Phonak Holding n | 2651 | 4000 | 3900 |
| PubliGroupe n | 1425 | 2000 | 1540 |
| Réassurance n | 2551 | 3229 | 2885 |
| Rentenanstalt n | 790 | 937 | 980 |
| Rieter Holding n | 921 | 1100 | 975 |
| Roche Holding bj | 17600 | 19495 | 18000 |
| Roche Holding p | 19050 | 27300 | 20000 |
| Sairgroup n | 298 | 355.5 | 306 |
| Sulzer n | 1012 | 1199 | 1115 |
| Sulzer Medica n | 293 | 424 | 383 |
| Surveillance | 1990 | 3680 | 2900 |
| Swatch group n | 318 | 408 | 397 |
| Swatch group p | 1577 | 2022 | 1967 |
| Swiss Steel SA n | 12.85 | 16.45 | 14 |
| Swisscom n | 533 | 754 | 609 |
| UBS n | 378.5 | 453 | 438.5 |
| UMS p | 108.5 | 127 | 111.75 |
| Von Roll Holding p | 18.1 | 25 | 19 |
| Vontobel Holding p | 2840 | 4030 | 4030 |
| Zurich Allied n | 670 | 898 | 808 |

| Bourses européennes (cours en EUR) | bas / haut 2000 | précédent | 12/04 |
|------------------------------------|-----------------|-----------|---------|
| ABN Amro (NL) | 25.09 | 23.25 | 23.35 |
| Accor (F) | 35.39 | 41.25 | 43.2 |
| Aegon (NL) | 66 | 98 | 88.4 |
| Ahold (NL) | 21 | 30.19 | 26.82 |
| Air Liquide (F) | 129.2 | 179 | 146.4 |
| AKZO-Nobel (NL) | 37.3 | 51.25 | 44.51 |
| Alcatel (F) | 195.5 | 284.9 | 232.6 |
| Allianz (D) | 311 | 444.5 | 406.3 |
| Allied Irish Banks (IRL) | 8.05 | 11.7 | 10.8 |
| Aventis (F) | 47.28 | 62.95 | 61.4 |
| AXA (F) | 121.5 | 165.1 | 162 |
| Banco Bilbao Vizcaya (E) | 12.23 | 16.84 | 15.8 |
| Bayer (D) | 39.65 | 49.3 | 45.1 |
| British Telecom (GB) £ | 6.31 | 14.95 | 10.9137 |
| Carrefour (F) | 62.25 | 93.25 | 68.25 |
| Cie de Saint-Gobain (F) | 116.5 | 195.7 | 137 |
| DaimlerChrysler (D) | 61.7 | 79.9 | 69.7 |
| Deutsche Bank (D) | 69.1 | 95.7 | 76.75 |
| Deutsche Lufthansa (D) | 19.25 | 24.99 | 24.1 |
| Deutsche Telekom (D) | 60.3 | 104 | 76 |
| Electrabell (B) | 235.6 | 334.9 | 287.1 |
| Elf Aquitaine (F) | 138.1 | 195 | 177.1 |
| Elsevier (NL) | 9.26 | 16 | 11.14 |
| Endesa (E) | 17.7 | 24.54 | 23.5 |
| ENI (I) | 4.73 | 5.85 | 4.94 |
| France Telecom (F) | 111.1 | 219 | 168.5 |
| Glaxo Wellcome (GB) £ | 6.19 | 19.78 | 19.36 |
| Groupe Danone (F) | 180.3 | 246.9 | 244.5 |
| ING Groep (NL) | 48.21 | 61.4 | 59.59 |
| KLM (NL) | 18.05 | 26.75 | 22.1 |
| KPN (NL) | 79.8 | 151.25 | 112.8 |
| L'Oréal (F) | 603.5 | 819 | 727 |
| LVMH (F) | 351 | 474 | 428.8 |
| Mannesmann (D) | 209 | 382.5 | 303 |
| Metro (D) | 33.7 | 55.5 | 42.8 |
| Nokia (F) | 51.8 | 242.2 | 53.2 |
| Petrofina (B) | 366 | 519 | 471 |
| Philips Electronics (NL) | 121.55 | 218 | 167 |
| Prudential (GB) £ | 8.62 | 12.1 | 9.7062 |
| Repsol (E) | 18.17 | 23.47 | 22.03 |
| Royal Dutch Petroleum (NL) | 51.51 | 62.25 | 60.36 |
| RWE (D) | 30.4 | 40.2 | 36.75 |
| Schneider (F) | 57.35 | 81 | 66.65 |
| Siemens (D) | 111.4 | 195 | 145.5 |
| Société Générale (F) | 191.5 | 233.6 | 229 |
| Telefonica (E) | 22.52 | 33.12 | 24.95 |
| Total (F) | 118.5 | 167.4 | 153.5 |
| Unilever (NL) | 40 | 57.95 | 51.5 |
| Veolia (D) | 41.15 | 55.2 | 54.2 |
| Vivendi (F) | 79.1 | 150 | 115.2 |

| Bourses Nord-américaines (cours en USD) | bas / haut 2000 | précédent | 12/04 |
|---|-----------------|-----------|----------|
| Aluminium Co of America | 60.8125 | 87.25 | 70.3125 |
| American Express Co | 119.5 | 169.5 | 145.1875 |
| American Tel & Tel Co | 44.375 | 60.75 | 55.3125 |
| Baxter Intl Inc. | 51.75 | 67.75 | 61.6875 |
| Boeing Co | 32 | 48.125 | 35.6875 |
| Caterpillar Inc. | 33.5 | 55.125 | 42.0625 |
| Chevron Corp | 70 | 94.25 | 88.6875 |
| Citigroup Inc. | 47.125 | 63.4375 | 63.4375 |
| Coca Cola Co | 42.9375 | 66.875 | 47.5625 |
| Compaq Corp. | 24.5 | 33.1875 | 27.875 |
| Dell Computer Corp. | 35 | 59.6875 | 55.4375 |
| Du Pont de Nemours | 45.0625 | 69.375 | 59 |
| Exxon Mobil | 68.875 | 86.3125 | 79.1875 |
| Ford Motor Co. | 40.25 | 55.1875 | 51.9375 |
| General Electric Co | 125 | 164.8125 | 161.625 |
| General Motors Corp. | 70.8125 | 88.875 | 87.4375 |
| Goodyear Co | 20.375 | 29.8125 | 29.0625 |
| Hewlett-Packard Co | 26.5 | 155.5 | 145.8125 |
| IBM Corp. | 99.5625 | 128 | 119 |
| International Paper Co. | 32.875 | 60 | 43.3125 |
| Johnson & Johnson | 68.1875 | 96.9375 | 78.25 |
| JP Morgan Co. | 104.875 | 143.375 | 134.4375 |
| McDonald's Corp. | 29.875 | 43.625 | 37.6875 |
| Merck & Co. Inc. | 52 | 79 | 67.3125 |
| Microsoft | 83.5 | 118.625 | 83.875 |
| MMM Co. | 78.1875 | 103.75 | 95.4375 |
| PepsiCo Inc. | 29.6875 | 38.625 | 37.0625 |
| Pfizer Inc. | 30 | 40.5 | 40 |
| Philip Morris Co. Inc. | 18.6875 | 24.625 | 21.625 |
| Procter & Gamble Co. | 53 | 118.375 | 66.4375 |
| Sears, Roebuck & Co. | 25.25 | 41.0625 | 40.875 |
| Silicon Graphics Inc. | 8.3125 | 13.5 | 9.375 |
| Union Carbide Corp. | 44.5 | 68.4375 | 59.375 |
| United Technologies Corp. | 46.5 | 65.875 | 64.3125 |
| Wal-Mart Stores | 43.5 | 68.9375 | 63.375 |
| Walt Disney Co. | 28.75 | 42.5 | 42.5 |

| Bourses japonaises (cours en JPY) | bas / haut 2000 | précédent | 12/04 |
|-----------------------------------|-----------------|-----------|-------|
| Bank of Tokyo-Mitsubishi | 1240 | 1576 | 1516 |
| Bridgestone Corp. | 1991 | 2725 | 2350 |
| Canon Inc. | 3550 | 4920 | 4120 |
| Fujitsu Ltd | 2855 | 5030 | 3320 |
| Honda Motor Co Ltd | 3380 | 4460 | 4230 |
| Nikon Corp. | 2610 | 4430 | 4350 |
| Pioneer Electronic Corp. | 2630 | 3690 | 2710 |
| Sony Corp | 12600 | 33900 | 14250 |
| Sumitomo Bank Ltd | 1271 | 1640 | 1560 |
| Suzuki Motor Corp. | 1436 | 2050 | 1672 |
| Toyota Motor Corp. | 4170 | 5730 | 5490 |
| Yamaha Corp. | 651 | 880 | 857 |

Fonds de placement (cours différés)

| précédent | dernier |
|---------------------------|---------|
| Swissca America USD | 286.45 |
| Swissca Asia CHF | 135.35 |
| Swissca Austria EUR | 79 |
| Swissca Italy EUR | 142.1 |
| Swissca Tiger CHF | 106.25 |
| Swissca Japan CHF | 135.05 |
| Swissca Netherlands EUR | 76.45 |
| Swissca Gold CHF | 480 |
| Swissca Emer. Markets CHF | 163.92 |
| Swissca Switzerland CHF | 301.5 |
| Swissca Small Caps CHF | 274.3 |
| Swissca Germany EUR | 203.55 |
| Swissca France EUR | 51.25 |
| Swissca G-Britain GBP | 258.65 |
| Swissca Europe CHF | 336.15 |
| Swissca Green Inv. CHF | 156.9 |
| Swissca IFCA | 313.5 |
| Swissca VALCA | 317.95 |
| Swissca Port. Income CHF | 1188.98 |
| Swissca Port. Yield CHF | 1485.06 |
| Swissca Port. Bal. CHF | 1818.5 |
| Swissca Port. Growth CHF | 2298.52 |
| Swissca Port. Equity CHF | |

Procès Krüger Témoignages accablants

Deux nouveaux témoignages ont accablé le roi déchu de l'immobilier Peter Krüger hier devant le Tribunal pénal économique bernois. Ignorant les mises en garde, l'accusé s'est adonné à des opérations douteuses en dépit du bon sens, a déclaré son ex-bras droit.

Dans un marché immobilier en pleine déprime, Peter Krüger s'était engagé, fin 1991, à racheter l'hôtel genevois Résidence Century pour 20,3 millions de francs. A cette époque-là, l'ex-spéculateur était déjà en proie à de gros problèmes de liquidités, selon son ex-bras droit et directeur général Silvio Fasola. En outre, Peter Krüger a toujours refusé de donner à la direction les moyens d'avoir le contrôle sur ses transactions.

L'administrateur de la faillite, Marcel Meier, a lui aussi accablé l'ex-magnat. Celui-ci s'est montré très peu coopératif et n'a distillé qu'au compte-gouttes les renseignements sur ses avoirs, taisant notamment la possession de voitures de luxe./ats

Herisau La prêtresse Uriella devra passer à la caisse

La fondatrice de la secte Fiat Lux, Erika Bertschinger, alias Uriella, devra rembourser un prêt de 625.000 francs que lui avait accordé un membre de la secte. S'y ajouteront les intérêts. C'est ce qu'a décidé le tribunal cantonal d'Appenzell Rhodes-Extérieures par un jugement publié hier.

La sentence, prononcée hier par le Tribunal cantonal d'Appenzell Rhodes-Extérieures, condamne Erika Uriella à rembourser un prêt de 625.000 francs accordé par une ex-adepte. La prêtresse de Fiat Lux devra par ailleurs payer 26.000 francs de frais de justice. Le tribunal a admis que la plaignante et créancière avait, par contrat, le droit d'exiger un remboursement anticipé pour raison majeure. La disparition de tout lien de confiance entre les parties constitue bien une raison majeure, a estimé le tribunal.

La plaignante, une femme zurichoise de 59 ans, a déclaré qu'Uriella l'avait terrorisée pendant des années par des annonces de fin du monde.

C'est alors qu'elle a laissé à la directrice de la secte toute sa fortune. Elle est restée membre de la secte pendant 16 ans.

Série de condamnations

Le procès de la «prêtresse» Uriella s'est ouvert lundi. Pour pouvoir accueillir une nombreuse affluente, notamment

les membres de la secte, le tribunal de Trogen a siégé à Herisau, dans la salle du Grand Conseil. La plaignante avait versé se 625.000 francs à Uriella en sept tranches, entre décembre 1994 et août 1996, sous forme de prêts à une œuvre sociale de la secte.

L'avocate de la plaignante a fait valoir que sa cliente avait

été mise en condition pendant des années. Uriella l'a effrayée avec «menaces apocalyptiques» de telle manière qu'elle a perdu toute capacité de discernement.

Uriella, âgée de 71 ans et déjà condamnée à plusieurs reprises par la justice, n'a pas assisté à son procès. Elle a été représentée par son mari, Eberhardt Bertschinger Eike, alias Icardo. Dans une prise de position publiée peu avant le procès, il a rejeté toutes les accusations portées contre sa femme qui dirige sa secte depuis la cité allemande d'Ibach.

En 1994, Uriella a été condamnée à une amende de 15.000 francs par la Cour suprême des Rhodes-Extérieures pour infraction à la loi sur les médicaments. Deux années plus tard, à Waldshut, en Allemagne, elle a été poursuivie pour homicide par négligence suite à la mort de deux adeptes de la secte. Elle a été acquittée faute de preuves.

En 1998, à Mannheim, elle a été condamnée à 22 mois de prison avec sursis et à 80.000 francs d'amende pour contrebande de médicaments./ap



Uriella, âgée de 71 ans, n'a pas assisté à son procès. Elle y était représentée par son mari. photo Keystone

Télévision Bernard Pichon, le retour

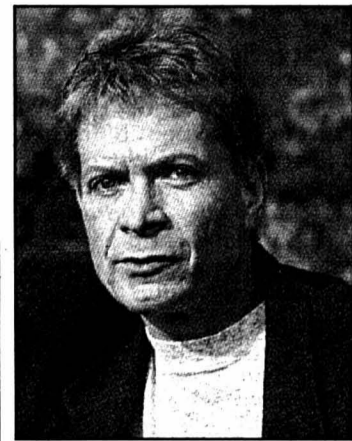

Bernard Pichon aura pour tâche d'animer les délicates soirées du samedi. photo a

Bernard Pichon, 55 ans, fait son grand retour à la Télévision suisse romande (TSR) dans une émission de divertissement grand public. Après «Les Oiseaux de nuit» dans les années 70, l'animateur-journaliste se lance dans «Superstar d'un soir».

La TSR espère, grâce à ce nouveau produit, reconquérir les parts de marché que ses concurrentes lui ont grignotées le samedi soir. Le défi est de taille. «Bijoux de famille», la dernière émission de divertissement en date de la chaîne romande, n'a jamais convaincu le public et est rapidement passée à la trappe.

Un grand karaoké

«Superstar d'un soir» repose sur l'idée que chacun peut avoir «son quart d'heure de gloire», a expliqué hier Bernard Pichon. L'émission s'appuie sur le concept du karaoké. Des chanteurs amateurs pourront exprimer leur talent sur le plateau.

La première de «Superstar d'un soir» est programmée pour le 29 avril prochain. Si les résultats de l'audimat sont bons, l'émission prendra véritablement son envol en septembre. Dans l'idéal, elle devrait être programmée tous les quinze jours et durer une demi-saison, a fait savoir Bernard Pichon.

Au revoir «Les P'tits loups»

Bernard Pichon va par ailleurs cesser d'animer l'émission radiophonique «Les P'tits loups», dès juin prochain. «Cette décision est indépendante de mon retour à la télévision», a-t-il déclaré. Bernard Pichon estime simplement avoir fait son temps à la tête des «P'tits loups». «Je préfère quitter, plutôt que d'être quitté»./ats

Espagne Un matador venu du froid

Roman Karpoukhine, alias «Finito de Moscou», va devenir dimanche à Barcelone le premier torero russe à se lancer dans les arènes espagnoles. Un exploit peu banal pour cet ancien pilote de chasse et professeur de chacha-cha...

Cela fait un an que cet homme de 33 ans se prépare, au sein de l'Académie de corrida de Catalogne, à faire ses premiers pas dans une arène. Une expérience dérisoire dans le monde des matadors. Et ce d'autant plus que les seuls adversaires qu'il a eus à terrasser pour l'instant étaient les célèbres brouettes d'entraînement affublées de cornes. Rien à voir, donc, avec les monstres de plus de 500 kilos affrontés les matadors expérimentés.

Téméraire mais pas fou, «Finito de Moscou» (le Dandy de Moscou) commencera donc modestement dimanche dans l'enceinte de «La Monumental» à Barcelone. Il aura bien un taureau face à lui, mais un petit. Et pas trop méchant./ap

Genève Cinq jours pour vendre des idées



De la pince à capturer les araignées (photo) au porte-sapin de Noël sans vis, en passant par le chauffeur de balles de squash, le Salon international des inventions se présente comme une vaste foire aux idées, sérieuses ou loufoques. La 28 édition a débuté hier à Palexpo. «J'ai déjà eu des contacts commerciaux intéressants», déclare tout sourire l'Irlandais Tony Allen, 49 ans, l'un des 686 exposants du salon. Tony Allen n'est autre que l'inventeur du «Spider Catcher». Un objet né de la fusion entre «une pince de Bruxelles et une brosse», qui attrape les arachnides sans les tuer./ats photo Keystone

Vente d'ivoire Pas de cimetières des éléphants

«Autoriser la vente d'ivoire tuera nos éléphants. Et nous voulons que nos éléphants vivent». Ce cri du cœur, c'est un jeune adolescent de 12 ans qui travaille au sein d'un orphelinat kenyan pour éléphants qui le lance.

Il n'est pas certain que Mishak Nzimbi soit entendu: la Convention des Nations unies sur le commerce des espèces menacées (Cites), réunie cette semaine à Nairobi, doit se prononcer sur la levée éventuelle de l'interdiction du commerce de l'ivoire.

Mishak, lui, passe ses journées un biberon à la main ou à repousser les élans d'affection de ces animaux de plusieurs centaines de kilos, histoire d'éviter leurs déjà redoutables défenses. Et le travail ne manque pas: avec une douzaine d'éléphants s'ébrouant dans la poussière de cet orphelinat privé, situé au sein d'un parc national de 100 km², près de Nairobi, l'établissement affiche complet.

Tous ces animaux, âgés de quelques mois, sont pour l'é-

crasante majorité les victimes de braconniers qui ont tué leurs mères pour s'accaparer leurs précieuses défenses.

Or, depuis que la Cites a décidé en 1997 d'autoriser la Namibie, le Botswana et le Zimbabwe à vendre 54 tonnes d'ivoire au Japon, les victimes du braconnage se bousculent à nouveau dans son établissement, ajoute-t-elle. Dans un rapport paru le mois dernier, l'ONU affirmait pourtant que cette vente n'avait pas entraîné de hausse du braconnage dans les trois pays concernés./ap

Animaux de ferme

La Société suisse pour la protection des animaux (SPA) a réclamé hier la fin des castrations sans anesthésie des porcelets, des veaux, des moutons, des chèvres et des lapins. Ils méritent la même protection que tous les autres animaux./ats

BRÈVES

Inondations Hongrie et Roumanie dévastées

Plusieurs dizaines de milliers de personnes étaient menacées hier en Hongrie et en Roumanie par les pires inondations qu'ait connues l'Europe de l'Est depuis plusieurs années. En Hongrie, des dizaines de maisons se sont effondrées, alors que des milliers d'autres étaient directement menacées par la montée des eaux. En Roumanie, plusieurs milliers de personnes s'acharnaient également hier à tenter de sauver leurs biens./ap

Croix-Rouge Problème d'emblème

Le CICR et la Fédération internationale de la Croix-Rouge veulent résoudre rapidement le problème épineux d'un nouvel emblème du mouvement. Un accord n'est ce-

pendant pas certain lors d'une réunion prévue aujourd'hui et demain à Genève. Le problème est né d'une demande de la société israélienne Magen David Adom (MDA) de voir reconnu l'étoile de David comme emblème./ats

Monaco Le prince Rainier au stade

Le prince Rainier de Monaco a assisté hier à la rencontre de Coupe de France opposant Monaco à Nantes au stade Louis II de la principauté. C'était sa première sortie officielle depuis les deux opérations subies en février dernier./ap

Gatwick Effusions intimes à bord

Les effusions intimes de deux gays ont empêché un Jumbo de décoller de l'aéroport londonien de Gatwick

pour la Floride. L'un d'eux, un Suisse de 41 ans, a été arrêté pour avoir mis en danger la sécurité de l'appareil. A peine à bord, les deux passagers, à l'allure d'impeccables hommes d'affaires, se sont laissés aller à des effusions intimes. Les deux hommes ont été priés par les hôtesse de se contenir. C'est alors que l'un d'eux a perdu ses nerfs et s'est précipité dans la cabine de pilotage. Le pilote a interrompu la procédure de décollage et fait appel à la police./ats

Italie Tueur en série condamné

Un tueur en série ayant confessé 17 meurtres, commis entre octobre 1997 et avril 1998, a été condamné hier à treize peines de perpétuité par la Cour d'assises de Gènes (nord). Donato Bilancia, 46 ans, arrêté en mai 1998, avait reconnu 17 meurtres, commis

sur une période de six mois en Ligurie, dans le nord de l'Italie. Ses victimes, de tous âges et de toutes origines - des prostituées, un pompiste, un cambiste, un couple d'orfèvres - étaient apparemment choisies au hasard./ats

Elian Janet Reno veut une issue

Le ministre américain de la Justice Janet Reno s'est rendu hier à Miami, afin d'intervenir personnellement dans l'affaire du petit Elian Gonzalez. Janet Reno a l'intention de «rencontrer les parties concernées» en vue de parvenir à un règlement dans ce dossier, a annoncé le du Département de la justice. Le ministre devrait rencontrer les proches du petit Elian, vivant à Miami, qui s'occupent de l'enfant âgé de six ans depuis qu'il a été secouru au large des côtes de Floride en novembre./ap

IMPRESSUM

Société éditrice: SNP Société Neuchâteloise de Presse SA
Editeur: Fabien Wolfrath.

Rédacteurs en chef (resp.): Stéphane Sieber, Roland Graf.
Rédacteur en chef adjoint: Jacques Girard.

Canton: Stéphane Devaux (resp.), Rémy Gogniat (adj.), Pascale Béguin, Christian Georges, Sandra Spagnol, Brigitte Rebetez, Nicolas Huber.

Rubriques locales: Neuchâtel: Pascal Hofer (resp.), Jean-Michel Pauchard (adj.), Frédéric Mairy, Florence Véya.

La Chaux-de-Fonds: Irène Brossard (resp.), Robert Nussbaum, Léo Bysaeth.
Le Locle: Blaise Nussbaum, Claire-Lise Droz.

Littoral: Ivan Radja (resp.), Patrick Di Lenardo, Philippe Racine, Hélène Koch.
Val-de-Ruz: Philippe Chopard.

Val-de-Travers: Mariano De Cristofano.
Canton du Jura: Michel Gogniat.
Jura bernois: Dominique Egger (resp.), Nicolas Chiesa (adj.).

Haut-Doubs: Alain Prêtre.

Suisse / Monde / Société: Guy C. Menuisier (resp.), Daniel Droz (adj.), Catherine Lüscher, François Nussbaum (à Berne).

Economie: Sylvie Jeanbourquin.

Sports: Jean-François Berdat (resp.), Renaud Tschoumy, Gérard Stegmüller, Fabrice Zwahlen, Patrick Turuvani.

Magazine: Sonia Graf (resp.), Dominique Bosshard (adj.), Sophie Bourquin.

Secrétariat de rédaction: Anne-Marie Cuttat (resp.), Michel Deruns (adj.), Julian Cervino, Michel Merz, François Theurthard.

Photographies: Christian Galley, Richard Leuenberger, David Marchon.

Infographiste: Pascal Tissier.

Dessinateur: Tony Marchand.

Abonnements / Diffusion: rue St-Maurice 4, 2001 Neuchâtel
Tél. 032/723 53 90
Fax 032/723 53 99
Adresse E-mail: diffusion@lexpress.ch
Régie des annonces: Publicitas SA
Saint-Maurice 4, 2001 Neuchâtel
Tél. 032/729 42 42
Fax 032/729 42 43
Impression: Centre Presse, Neuchâtel

Tennis Suisse: la Biélorussie à domicile

La Suisse accueillera la Biélorussie lors des barrages de promotion-relégation du groupe mondial les 21, 22 et 23 juillet prochain. Elle a largement les moyens de s'imposer pour conserver sa place au sein de l'élite, même sans Marc Rosset.

La Biélorussie, qui accède pour la première fois de son histoire à ce stade de la compétition, a battu le week-end dernier, chez elle à Minsk, l'Afrique du Sud 4-1. Les Sud-Africains évoluaient sans leurs deux meilleurs joueurs, Wayne Ferreira et Marcos Ondruska. Les Biélorusses alignaient Max Mirnyi et Vladimir Voltchkov en simple, Alexander Shvets et Sergéï Samoseïko en double.

«C'est un bon tirage» se réjouissait Jakob Hlasek. Le capitaine de l'équipe de Suisse ne minimise cependant pas la valeur de cette équipe biélorusse. Avec Max Mirnyi, 41e au classement «race» cette année et qui fut l'adversaire malheureux de Roger Federer l'automne dernier en finale du Challenger de Brest, elle est capable de poser des problèmes à la formation helvétique.

«A priori, le choix de la terre battue semble le plus judicieux», poursuivait Jakob Hlasek. Mais faut-il se focaliser sur les faiblesses de l'adversaire ou choisir le revêtement qui convient le mieux à nos joueurs? C'est l'éternel dilemme en Coupe Davis.

Jakob Hlasek et les joueurs se réuniront très vite pour faire leur choix. Dès samedi, «Kuba» a rendez-vous avec les responsables de Swiss Tennis pour fixer le lieu de cette rencontre. «Nous avons déjà noué quelques contacts», poursuit-il. Mais la priorité des priorités est de trouver un stade en plein air.

Le tirage au sort

Groupe mondial. Barrages de promotion-relégation: France* - Autriche, Grande-Bretagne - Equateur*, Italie* - Belgique, Chili* - Maroc, Ouzbékistan - Hollande*, Suède - Inde*, Suisse* - Biélorussie, Zimbabwe - Roumanie*. * = têtes de série. Les matches auront lieu du 14 au 16 juillet ou du 21 au 23 juillet. / si

Snowboard Gilles Jaquet: la tête à la saison prochaine

Le snowboarder Gilles Jaquet, tout auréolé de sa troisième place au classement de la Coupe du monde et des championnats du monde - les titres étaient cumulés -, a retrouvé sa ville de La Chaux-de-Fonds. Mais, sa saison 1999-2000 à peine terminée, il pense déjà à la prochaine.

Renaud Tschoumy

A tête reposée, Gilles Jaquet analyse sa saison avec une joie bien compréhensible. «J'avais dit au début des compétitions que mon but était de viser un ou l'autre podium... et j'ai commencé par m'imposer à Laax. Après, la confiance était là.» Et les résultats ont suivi: nouvelles victoires à Hakuba et Leysin, des places d'honneur à la pelle, succès final en Coupe du monde de slalom géant, enfin troisième place du général de la Coupe du monde et des championnats du monde, derrière son compatriote et coéquipier Ueli Kestenholz et l'Autrichien Sigi Grabner.

Un petit regret, tout de même: avec trois succès, Gilles Jaquet est celui qui est monté le plus souvent sur la plus haute marche du podium. Mais il n'a pas été sacré vainqueur final. «Sigi m'a dit que pour lui, c'était moi le

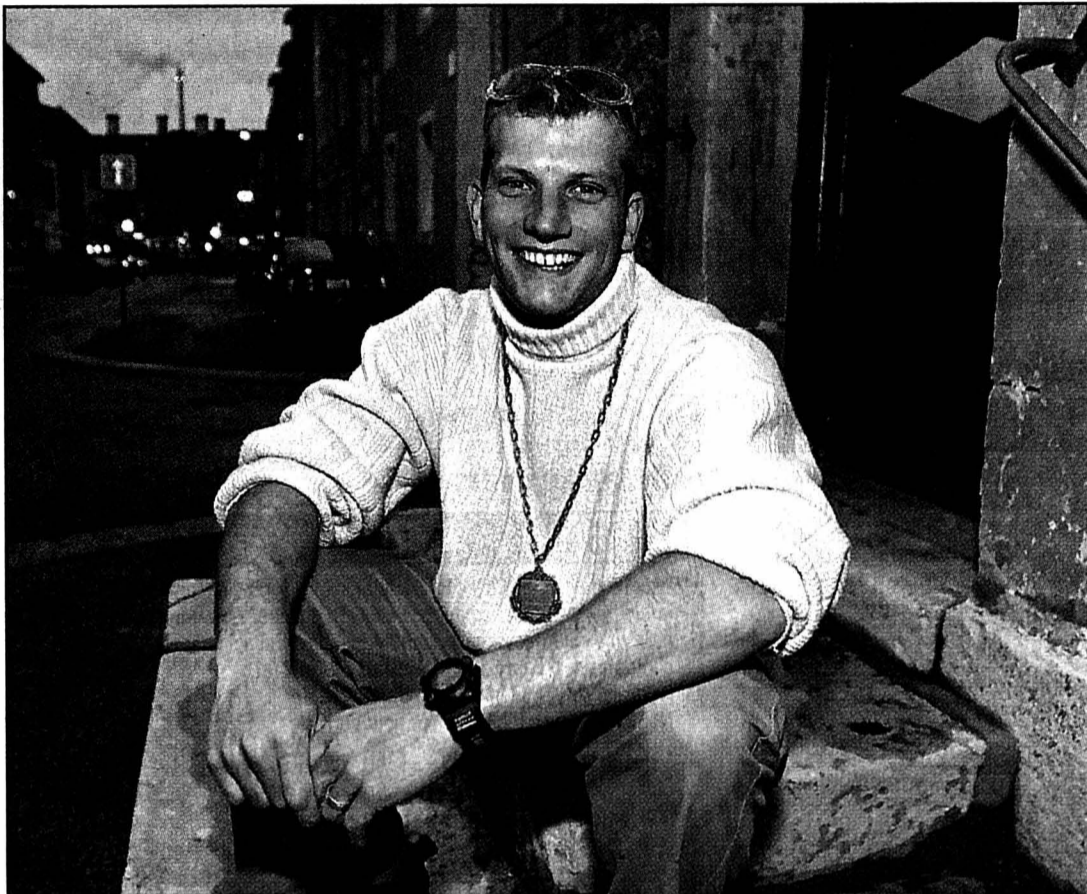

C'est une médaille de bronze mondiale autour du cou que Gilles Jaquet a retrouvée sa ville de La Chaux-de-Fonds. photo Galley

meilleur. Il a tout de même terminé devant moi...»

Reste qu'après une noire saison - une hernie discale l'avait contraint à faire l'impasse sur toutes les compétitions ou presque -, Jaquet a

retrouvé les sommets. «Je tiens à remercier Didier Simon, le physiothérapeute qui m'a entouré durant toute ma rééducation», précise Jaquet. Quand je pense à ce qu'étaient mes jambes en sortant de l'hôpital... Mais le fait de n'avoir pratiquement pas couru l'an passé a peut-être constitué un avantage: j'avais une telle envie de retrouver mon meilleur niveau que j'ai attaqué ma préparation motivé comme jamais, au moment où mes adversaires ressentaient une certaine fatigue.»

Pas de repos pour les braves

Préparation... Gilles Jaquet sort à peine de sa superbe saison qu'il évoque déjà la suivante. «Mon but est de continuer à me battre pour les premières places l'an prochain», annonce le Chaux-de-Fonnier. Pour ce faire, je dois me persuader que rien n'est jamais acquis. Il y a tellement peu d'écart entre le premier et le quatrième. La

preuve: vendredi à Davos, j'aurais tout aussi bien pu être sacré champion du monde... comme éjecté du podium final.»

Cela étant, Jaquet sait qu'il a les moyens de ses ambi-

tions. «Je viens de signer un nouveau contrat de deux ans avec mon équipementier, ce qui me permet de vraiment me concentrer sur mon sport», explique celui qui a tout de même trouvé le temps de terminer deux de ses trois branches universitaires (le sport et les mathématiques, reste la physique). Et de poursuivre: «Une saison similaire à celle qui vient de se terminer serait déjà un beau résultat. Mais si elle devait être meilleure encore, je serais évidemment d'accord!»

Pour mettre tous les atouts de son côté, Jaquet va commencer sa préparation tout bientôt. «Le meilleur moyen de garder la bonne forme, c'est de ne pas la perdre, lance-t-il. Je ne vais donc pas tout couper. Je vais travailler l'endurance jusqu'à la fin du mois de mai, au travers d'autres sports comme le VTT, le vélo de route, la planche à voile ou le roller inline. Je prendrai quelques vacances en juin, avant de mettre l'accent sur la force. Puis, en août, nous allons effectuer de gros tests de matériel sur les glaciers, avant de parfaire l'explosivité. Enfin, il y aura toute la préparation sur neige, pour arriver au mois de novembre dans la meilleure forme possible.»

C'est bien connu: il n'y a pas de repos pour les braves.

RTY

Super-G ou non?

Ce n'est pas - forcément... - parce qu'il a effectué une violente chute à Stoneham, au Canada, qu'il est contre. Reste que Gilles Jaquet trouve que le super-G n'est pas adapté au snowboard. «A mon avis, cela va trop vite», confirme-t-il. L'ISF doit bientôt décider si elle maintiendra l'organisation de super-G. Je fais partie d'un groupe de neuf coureurs (réd.: trois porte-paroles alpins dont Jaquet, trois de half-pipe et trois de boardercross) qui décidons de l'avenir de l'ISF, en concertation

avec les sponsors et les stations qui accueillent nos épreuves. Nous allons également revoir notre système de notation de points, déterminer si le titre mondial sera attribué au vainqueur de la Coupe du monde comme cette année et étudier l'éventuelle gratuité des inscriptions pour de jeunes espoirs désireux de venir participer à une de nos compétitions.»

Comme quoi Gilles Jaquet ne pense pas qu'à lui et à ses résultats, mais bien à l'avenir de son sport.

RTY

Une pétition au CIO

En 1998 à Nagano, Gilles Jaquet avait participé à ses premiers Jeux olympiques. Récidivera-t-il en 2002 à Salt Lake City? «Pour l'instant, nous sommes un peu en retard avec les dirigeants olympiques», explique le Chaux-de-Fonnier. Le CIO a en effet décrété que la saison prochaine, seules les courses FIS (Fédération internationale de ski) compteraient pour les sélections. Or, l'ISF (réd.: international Snowboard Federation) à laquelle j'appartiens représente le 80% des compétiteurs. Et à Nagano, nous avons remporté

plus du 60% des médailles distribuées en snowboard. Raison pour laquelle tous les coureurs de l'ISF ont signé une pétition demandant au CIO de revoir sa position. Il faut bien nous comprendre: nous n'avons aucune envie d'être dirigés par une fédération plus petite et de devoir aller disputer les courses FIS en plus de celles de notre circuit. On ne peut pas passer sans cesse d'un continent à l'autre tout au long d'une saison.»

La balle est désormais dans le camp du CIO.

RTY

Expo «Audit» en trio pour mémoire



A Neuchâtel, la galerie SPSAS est investie par Britta Rindelaub (œuvre ci-dessus, détail), Philippe Zumstein et Thierry Feuz, tous trois élèves de l'École supérieure d'art visuel de Genève. En peintures, photos et vidéo, ils présentent leurs travaux récents, portant sur la mémoire. photo S. Graf

p 27

Peinture Paolo Iachetti, un artiste sur la tangente de la fresque

Aux murs de la galerie Numaga, les peintures du Milanais Paolo Iachetti apparaissent comme des morceaux de fresques de la plus belle veine. Face à une imposante toile bleue de plus de deux mètres de côté, le visiteur se prend à voyager dans le temps

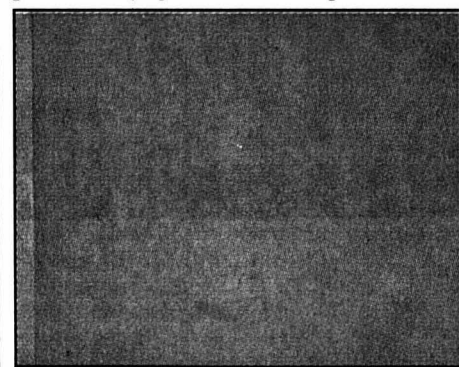

Huile sur toile. photo S. Graf

et à rencontrer, comme un écho lointain et inscrit dans l'histoire de l'art, les divines œuvres de Giotto à la chapelle Scrovegni de Padoue. D'une densité et d'une épaisseur qui leur confèrent leur poids de mystère et de sensualité tactile, les œuvres de Iachetti semblent avoir englouti dans la matière picturale d'une richesse et d'une délicatesse rares tous les personnages que d'illustres prédécesseurs reproduisaient alors pour la postérité. Comme si les fresques d'aujourd'hui - mais il s'agit bien là d'huiles sur toile - avaient subi un effacement

dû au passage du temps.

Blanc, brun, orangé, blanc cassé, beige, sable, anthracite, simples ou doubles lorsqu'une ligne discrète et étroite vient les structurer dans l'espace pictural, tout en nuances et en vibrations remontrant des couches successives de peinture faussement monochrome, les œuvres dont l'artiste a évacué la figure pour mieux se concentrer sur la matière seule, apparaissent tels des miroirs. Que le regard ne

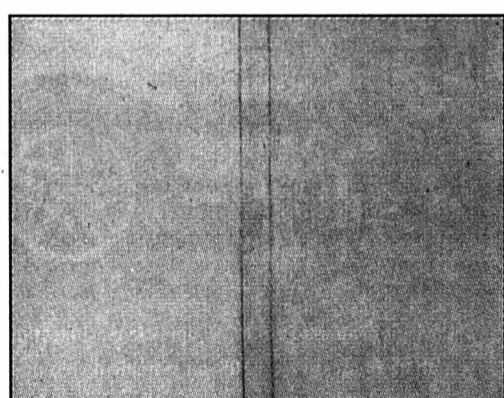

Huile sur toile. photo S. Graf

crain pas, de traverser, pour aller à la rencontre d'émotions et de mondes à naître ou à reconstituer.

SOG

● Auvernier, galerie Numaga, jusqu'au 7 mai.

orange™

En souscrivant à un abonnement mobile Orange, vous pouvez conserver l'ancien numéro de votre portable et ne payez que fr. 199.- la banque de données Psion Revo.



gratuit*
prix normal 399.-

Le plaisir allié à la technologie

NOKIA 3210 Dualband GSM
CONNECTING PEOPLE

Téléphone portable GSM Dualband • EFR pour une qualité sonore optimale
• Afficheur graphique à 5 lignes • Mémoire pour 250 noms/numéros
• Autonomie de 55-260 h. à l'état de veille, 2,5-4,5 h. de durée de conversation. Art. 76790.

Etui Fr. 29.90 Art. 77563
Câble 12V Fr. 49.- Art. 77030
Kit mains libres Fr. 58.- Art. 77029
Couvercle amovible Fr. 58.-

*** Prix valable uniquement avec la conclusion d'un abonnement mobile Orange pour une durée de 6 mois au minimum, sans carte PrePay (carte SIM fr. 40.-)**

Valable jusqu'au 20.4.2000, dans la limite des stocks disponibles

Tout près de chez vous: pour connaître la succursale RADIO TV STEINER la plus proche, composez notre numéro **0844 80 70 70**

199.-*
prix normal 748.-



Organize yourself

PSION Revo 8 MB

Banque de données avec 8 Mo de mémoire • Clavier convivial à effleurement • Ecran interactif • Agenda, contacts, banque de données, traitement de textes, tableur, bloc-notes, calculatrice et gestionnaire de téléphone • Emploi possible de l'e-mail et d'Internet • Y c. station d'accueil et logiciel.
Français, Art. 78681 / Allemand, Art. 78680.
Non cumulable avec les offres pour portables.

Modem de voyage Fr. 479.- Art. 78661
Etui en cuir Fr. 89.- Art. 78655
Itinéraire routier Fr. 109.- Art. 78651

Votre spécialiste portables

RADIOTVSTEINER

143-723918



SALON INTERNATIONAL DU LIVRE ET DE LA PRESSE
Le plus grand rassemblement culturel de Suisse
Grande Exposition, l'expressionnisme allemand
Ouvre tous les jours de 9h30 à 19h00 • Nocturne le 5 mai jusqu'à 21h30
Genève-Palexpo 3 au 7 mai 2000



La solidarité sans frontières.
CCP 10-1533-1

Incroyable super offre
sur lave-linge, sèche-linge, cuisinières, etc.
Et jusqu'à 40% sur frigos
Congélateurs de grandes marques, neufs. Garantie 12 mois.
Livraison et installation gratuites.
Tél. 032/855 13 33. 028-235631

MOTS CROISÉS

| | | | | | | | | | |
|----|---|---|---|---|---|---|---|---|---|
| | 1 | 2 | 3 | 4 | 5 | 6 | 7 | 8 | 9 |
| 1 | | | | | | | | | |
| 2 | | | | | ■ | | | | |
| 3 | | | | | | | | ■ | |
| 4 | ■ | | | | | | | | |
| 5 | | ■ | | | | | | | |
| 6 | | | | | | | | | |
| 7 | | | | | | | | | |
| 8 | | | | | | | | | |
| 9 | | | | | | | | ■ | |
| 10 | | ■ | | | | | | | |
| 11 | | | | | | | | | |

Horizontalement: 1. La porte ouverte à l'obscurantisme. 2. Pas drôle, quand elle est blanche - Quantité zéro. 3. Une ligne droit sur une courbe. 4. Symbole du désir - Note. 5. Pronom personnel - Au goût de son temps - Un petit bout de printemps. 6. Partie d'ouvrage - Possessif. 7. Gros mammifère - Avec ça, il y a de quoi mettre le paquet! 8. Mort de trouille. 9. Pour l'éliminer, il faut d'aboier moissonner - Connu. 10. Note - Pour poser condition - Garde-fou. 11. Prises à l'inventaire.

Verticalement: 1. Un qui n'en finit pas d'aller à l'école. 2. Passage sur eau - Grisette. 3. Cité méditerranéenne - Moule de potier. 4. On l'appelle abusivement loutre de mer - Truc trompeur. 5. Signe de refus - Poisson ou oiseau, c'est selon... 6. Modes d'expression - Moulure ronde. 7. Contredit - Etat africain - Pronom personnel. 8. Un qui sert à désigner - Article - On y cherche parfois secours. 9. S'ils comptent leurs sous, c'est souvent pour d'autres.

Solution demain.

SOLUTION D'HIER

Horizontalement: 1. Engrenage. 2. Cor - Toton. 3. Hier - Rt. 5. Assaillir. 5. Ne - Le. 6. Veule. 7. Icône - Ses. 8. Let - Lois. 9. Anion. 10. Orlon - Été. 11. Nuée - Oser.

Verticalement: 1. Echantillon. 2. Noise - Ce - Ru. 3. Grès - Totale. 4. Raz - Noé. 5. Et - Vêlin. 6. Noël - Oo. 7. At - Usines. 8. Gorilles - Té. 9. Entrées - Fer.



RENAULT Espace

Subjectivement: la plus belle de sa catégorie.
Objectivement: la plus sûre de sa catégorie.

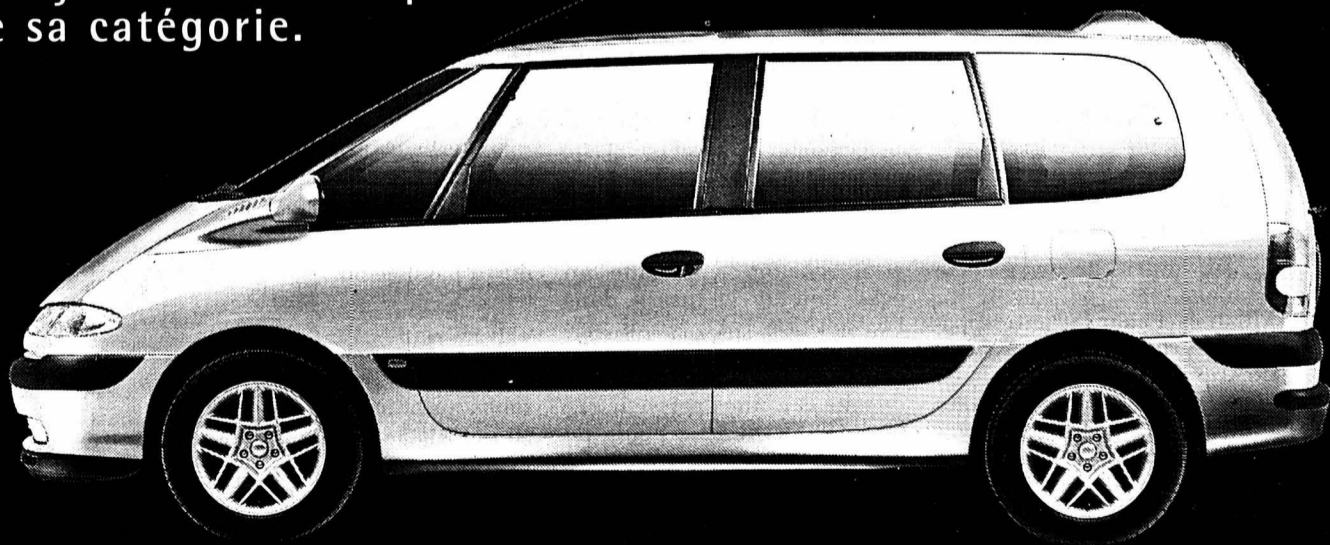

L'avis des experts Euro NCAP après le crash-test de juin 1999 est unanime: l'Espace de Renault est le monospace le plus sûr de sa catégorie. Grâce notamment à sa carrosserie à déformation progressive, à l'ABS, au système de retenue programmée SRP ainsi qu'aux airbags frontaux et tête/thorax. A partir de Fr. 34 400.- net (TVA comprise). Leasing dès Fr. 379.-/mois (48 mois, 40 000 km, casco complète non comprise, 7% caution, offre valable jusqu'au 30.04.2000). Détails au numéro gratuit 0800 84 0800. Infos sur Renault: www.renault.ch

144-035156/RCC

Neuchâtel: Garage Robert SA, 032/730 40 40

Corcelles: Garage du Crêt Claude Arm, 032/731 16 27 - Cressier: Garage P.-A. Schaller, 032/757 12 66 - Neuchâtel: D'Amico & Villanova S.à.r.l., 032/725 29 79 - Neuchâtel: Garage Gibraltar, 032/724 42 52 - La Neuveville: Garage et Carrosserie des Vignes SA, 032/751 22 04 - Saint-Aubin: Garage de la Béroche Alain Perret, 032/835 13 52 - Travers: Garage C. Horz, 032/863 34 63

Coupe d'Italie Ronaldo entre et se blesse!

LAZIO - INTER MILAN 2-1
(1-1)

Le Brésilien de l'Inter Milan Ronaldo s'est à nouveau blessé au genou droit, après une longue absence de quatre mois et demi, lors de son match de rentrée pour la finale aller de la Coupe d'Italie contre la Lazio, perdue 2-1 par les Milanais au Stade olympique de Rome.

Le Brésilien, qui avait fait son apparition sur le terrain à la 58e minute, est sorti 6'30" plus tard, après avoir touché le ballon à deux reprises. Ronaldo s'est blessé tout seul, sur une feinte de passe effectuée après être parti en accélération dans l'axe du but de la Lazio.

Grimaçant de douleur au sol, en larmes, se tenant le genou après que sa jambe droite eut flanché, le Brésilien a été immédiatement entouré par les soigneurs, puis évacué sur une civière avant d'être emmené en ambulance.

Stade olympique: 40.000 spectateurs.

Buts: 7e Seedorf 0-1. 39e Nedved 1-1. 51e Simeone 2-1.

Match retour le 16 ou le 18 mai. / si

ALLEMAGNE

Bundesliga (29e journée)

Fribourg - Bayern Munich 1-2
E. Francfort - Werder Brême 1-0
Hansa Rostock - B. Leverkusen 1-1
Arminia Bielefeld - Hambourg 3-0
Munich 1860 - Duisbourg 4-1

Classement

| | | | | | | |
|------------------|----|----|----|----|-------|----|
| 1. Bayern M. | 29 | 18 | 7 | 4 | 61-24 | 61 |
| 2. B. Leverkusen | 29 | 17 | 10 | 2 | 61-31 | 61 |
| 3. Hambourg | 29 | 15 | 9 | 5 | 59-33 | 54 |
| 4. Hertha Berlin | 29 | 12 | 9 | 8 | 37-41 | 45 |
| 5. Munich 1860 | 29 | 12 | 8 | 9 | 47-42 | 44 |
| 6. Werder Br. | 29 | 12 | 7 | 10 | 59-45 | 43 |
| 7. Kaiserslaut. | 29 | 13 | 4 | 12 | 43-51 | 43 |
| 8. Wolfsburg | 29 | 10 | 12 | 7 | 46-49 | 42 |
| 9. VfB Stuttgart | 29 | 12 | 4 | 13 | 34-40 | 40 |
| 10. Unterhaching | 29 | 10 | 7 | 12 | 36-37 | 37 |
| 11. Schalke 04 | 29 | 8 | 12 | 9 | 38-37 | 36 |
| 12. Fribourg | 29 | 8 | 9 | 12 | 40-45 | 33 |
| 13. B. Dortmund | 29 | 7 | 11 | 11 | 33-33 | 32 |
| 14. E. Francfort | 29 | 9 | 5 | 15 | 32-38 | 32 |
| 15. H. Rostock | 29 | 6 | 13 | 10 | 36-50 | 31 |
| 16. Ulm | 29 | 8 | 7 | 14 | 31-53 | 31 |
| 17. A. Bielefeld | 29 | 5 | 8 | 16 | 32-51 | 23 |
| 18. Duisbourg | 29 | 4 | 8 | 17 | 33-58 | 20 |

Un incident est survenu lors de la rencontre Fribourg - Bayern Munich. Peu avant le coup de sifflet final, le gardien du Bayern Oliver Kahn a été blessé à la tempe par une balle de golf lancée par un supporter de Fribourg. Sonné, le gardien du Bayern souffrait d'une plaie ouverte dont le sang coulait avec abondance. Soigné, il reprenait sa place en invoquant de la voix et du geste les supporters de Fribourg. L'arbitre Uwe Kemmling préférait siffler aussitôt la fin de la partie dans une atmosphère électrique. Oliver Kahn a été alors emmené à l'hôpital pour se faire poser plusieurs points de suture.

BASKETBALL

LNA masculine, play-off,
demi-finales

(au meilleur de cinq matches)

LUGANO - FR OLYMPIC 93-68
(46-27)

Istituto Elvetico: 400 spectateurs.

Arbitres: MM. Carlini et Hjar-tarson.

Lugano: Darconza (13), Polite (4), Washington (18), Mrazek (28), Koller (5), Valis (8), Stevic (9), Blake (8).

FR Olympic: Hamilton (14), Verginella (13), Denervaud (6), Seydoux (4), Jaquier (7), Zivkovic (7), Poole (17).

Lugano mène 2-0 dans la série.

VACALLO - RIVIERA 109-87
(49-44)

Palapenz, Chiasso: 200 spectateurs.

Arbitres: MM. Leemann et Tagliabue.

Vacallo: Locatelli, Raga (15), Matthews (22), Putzi (9), Lisicky (16), Mujezinovic (24), Sassella (20), Grimes (3).

Riviera: Novelli (3), Tadic (12), Baresic (13), Johnson (26), M'Bambi, Colon, Middelton (2), Beeson (31).

Vacallo mène 2-0 dans la série.

Prochaine journée

Samedi 15 avril. 17 h: FR Olympic - Lugano. 17 h 30: Riviera - Vacallo.

Dames

LNA. Play-off, finale (au meilleur de cinq matches): Martigny - Sursee 74-64 (30-39). Martigny mène 2-0 dans la série. / si

Football Lausanne peut rêver d'une troisième Coupe consécutive

Lausanne peut toujours rêver à une troisième victoire de suite en Coupe de Suisse. Les Vaudois se sont qualifiés pour les demi-finales à la faveur de leur succès 3-2 contre Bâle. A Lucerne, la formation d'Egli s'est imposée 3-2 devant un pâle Servette.

«Je crois que l'on a vu un grand Lausanne, lâchait Pierre-André Schürmann. Je suis un entraîneur heureux.» Très sportivement, Christian Gross ne remettait pas en question la qualification vaudoise, acquise à la 88e minute avec le 3-2 signé Gerber. Il nourrissait cependant quelques regrets. «Nous avons raté notre première mi-temps. Nous avons pris trop de risques en défense» lâchait-il.

L'entraîneur bâlois aurait pu faire le procès de son défenseur central Knez, qui endossa une grosse responsabilité sur les deux premiers buts lausannois inscrits en l'espace de deux minutes (32e et 34e) par Kuzba et Gerber. Ce «black-out» fut fatal aux Rhénans malgré leur vigoureuse réaction après le repos.

La revanche d'Egli

Pour sa part, Lucerne a fait taire ses plus ardents détracteurs.

Hockey sur glace Pavoni aux buts

Reto Pavoni (Kloten) gardera la cage de l'équipe de Suisse ce soir à Zurich (20 h, en direct sur TSR 2), face à la Suède.

A la veille de cette deuxième rencontre face aux Scandinaves, quatre joueurs des ZSC Lions étaient touchés: Mattia Baldi et Claudio Micheli seront aptes à jouer au plus tôt contre la République tchèque, Michel Zeiter souffre d'une blessure au pouce et Laurent Müller d'un dérangement gastro-intestinal.

Le coach national Ralph Krüger attend un mieux sur le

NHL Play-off: que de prétendants!

Donner un favori à l'entame des play-off de NHL n'a jamais été aussi ardu que cette saison. Une demi-douzaine d'équipes peuvent prétendre à la succession de Dallas, vainqueurs de la dernière Coupe Stanley, dont les Stars eux-mêmes.

Les favoris logiques sont les Philadelphia Flyers, vainqueurs de la Conférence Est, et les Saint-Louis Blues, vainqueurs à l'Ouest.

L'affiche la plus attrayante de ce premier tour de play-off opposera Philadelphie aux Buffalo Sabres, l'équipe en forme du moment. Les Sabres, finalistes en 1998, ont glané seize points lors de leurs dix dernières rencontres, se qualifiant en extremis pour la phase finale. La pièce maîtresse de Buffalo reste sans contester son gardien Dominik Hasek, mais les arrivées de Doug Gilmour et Chris Gratton sont également pour beau coup dans l'embellie qu'ont connu les Sabres. A l'inverse, Philadelphie se

perger (blessés). Avertissements à Magnin (18e), Yakin (72e) et Kuzba (78e).

Lucerne, dans sa fureur de vaincre, se montrait un peu maladroit certes, mais son esprit solidaire - qui a déjà renversé des montagnes cette saison - et son agressivité allaient s'avérer payants. La victoire a souri en effet à l'équipe la plus combative.

LAUSANNE - BÂLE 3-2
(2-0)

Pontaise: 2600 spectateurs.

Arbitre: M. Schoch.
Buts: 32e Kuzba 1-0. 34e Gerber 2-0. 50e Koumantarakis 2-1. 76e N'Tiamoah 2-2. 88e Gerber 3-2.

Lausanne: Rapo; Londono, Puce, Magnin, Hânzi (91e Gomes); Gerber, Rehn, Celestini, Bühlmann (72e Christ); Mazzoni (87e Danilevicius), Kuzba.

Bâle: Zuberbühler; Kreuzer; Knez, Yakin; Barberis, Cantaluppi, Huggel, Savic (46e Craverro), Kehrl (72e Sawu); Tholot (60e N'Tiamoah), Koumantarakis.

Notes: Lausanne sans Karlen (suspendu) ni Ohrel (blessé). Bâle sans Ceccaroni, Güner, Calapes ni Güntens-

perger (blessés). Avertissements à Magnin (18e), Yakin (72e) et Kuzba (78e).

LUCERNE - SERVETTE 3-2
(1-0)

Allmend: 4874 spectateurs.

Arbitre: Mme Petignat.
Buts: 30e Branca 1-0. 53e Frei 2-0. 57e Joller 3-0. 78e Rey 3-1. 94e Wolf 3-2.

Lucerne: Collaviti; Lubamba, Blunschli, Arnold, Dilaver; Joller (89e Siradji), Wyss, Spycher, Gian; Frei (73e Kottmann), Branca (67e Abdel).

Servette: Pédat; Jeanret, Vanetta, Wolf, Devaux; Lonfat (76e Bah), Potocianu (60e Vurens), Diogo; Varela (60e Boutobba), Rey, Petrov.

Notes: Lucerne sans Trninić, Schnarwiler, Silvo, Foletti (blessés) ni Sander (suspendu). Servette sans Fournier ni Thurme (blessés). Blessé, Joller est évacué sur une civière (89e). Avertissements à Lubamba (87e) et Dilaver (89e). / si

Le tirage

Tirage au sort des demi-finales de Coupe de Suisse (un match le jeudi 4 mai, un autre le jeudi 11 mai): Zurich - Lucerne et Lausanne - Lugano. / si



Marcin Kuzba exulte: il vient d'ouvrir le score pour les Lausannois.

photo Keystone

BRÈVES

FOOTBALL

Calais: incroyable!

Coupe de France. Demi-finale: Monaco - Nantes 0-1 (0-0). But: 80e Da Rocha 0-1. Calais (D4) - Bordeaux 3-1 a.p. (0-0). Buts: 99e Jandau 1-0. 107e Laslandes 1-1. 113e Millien 2-1. 122e Gérard 3-1. / si

Sporting: de justesse

Coupe du Portugal. Demi-finale: Moreirense (2) - Sporting 0-1. / si

Barcelone encore fessé

Espagne. Demi-finale de la Coupe. Match aller: Atletico Madrid - Barcelone 3-0. / si

Chelsea se rapproche

Angleterre. Premier League: Chelsea - Coventry 2-1. West Ham United - Newcastle 2-1. Wimbledon - Sheffield Wednesday 0-2. Classement: 1. Manchester United 32-73. 2. Liverpool 32-62. 3. Leeds United 32-60. 4. Chelsea 32-58. Puis: 8. West Ham United 32-48. 10. Newcastle 32-43. 14. Coventry 33-38. 17. Wimbledon 22-32. 19. Sheffield Wednesday 32-24.

UEFA: décision ajournée

L'UEFA se prononcera demain au plus tard sur l'autorisation ou le refus fait aux supporters tures du Galatasaray de se déplacer à Leeds pour le match retour des demi-finales de la Coupe de l'UEFA le 20 avril. L'UEFA a reçu mardi les rapports de la police de Leeds et du club d'United, concernant les mesures de sécurité qui seront appliquées pour ce match classé à hauts risques. Dans un souci d'équité et d'équilibre, elle a décidé d'attendre les procès verbaux de Galatasaray concernant les mesures qui seront prises pour encadrer les supporters. / si

Petit à l'amende

Emmanuel Petit a été condamné à une amende de 5000 livres (12.500 francs) par la fédération anglaise pour avoir fait un geste obscène à l'adresse de supporters d'Aston Villa le mois dernier. Le demi français d'Arsenal s'est vu accorder des circonstances atténuantes, ayant reconnu sa faute et argué qu'il avait été victime d'injures xénophobes. / si

OM: Galtier suspendu

L'Olympique Marseille a annoncé la «suspension à titre conservatoire» de son entraîneur adjoint Christophe Galtier qui avait frappé le Monégasque Marcelo Gallardo à la mi-temps du match Marseille -

Monaco vendredi soir. Le club a ajouté que la même mesure s'appliquait à une «personne ayant admis avoir participé à l'échauffourée dans le tunnel». Cette personne n'est pas un joueur. / si

«Gabet» limogé

Engagé dans le tour de relégation de LNB, Etoile-Carouge a suspendu avec effet immédiat son entraîneur Pierre-Albert «Gabet» Chapuisat. «Cette décision n'a pas été prise de gaité de cœur. M. Chapuisat n'a commis aucune faute mais, depuis la décision de ne pas renouveler son contrat, un manque de sérénité s'est installé au sein du club. Quelque chose ne fonctionnait plus» a expliqué le manager Pierre-Alain Brodard.

La Suisse recule

Le classement du mois d'avril de la Fifa reste stable dans son premier quart. Le Brésil demeure en tête devant la République tchèque et la France. Seul changement notable, le Mexique passe du dixième au huitième rang. La Suisse perd quatre places par rapport au mois de mars et figure désormais en 54e position. / si

BASKETBALL

Les Spurs reviennent

NBA. Résultats de mardi: Sacramento Kings - San Antonio Spurs 92-98 a.p. Chicago Bulls - New Jersey Nets 100-93. Dallas Stars - Portland Trail Blazers 92-81. Denver Nuggets - Houston Rockets 93-103. Golden State Warriors - Vancouver Grizzlies 110-97. Los Angeles Clippers - Phoenix Suns 88-95. / si

VOLLEYBALL

Näfels champion

LNA masculine. Play-off, finale (au meilleur de cinq matches): LUC - Näfels 1-3 (25-17 22-25 29-31 21-25). Näfels remporte la série 3-1 et est sacré champion de Suisse pour la troisième fois consécutive. / si

HOCKEY SUR GLACE

Bienne: cinq engagements

Le HC Bienne a engagé cinq jeunes joueurs, tous prêts pour une saison. Les attaquants Björn Guazzini (21 ans) et Michael Lini-gier (20) arrivent en provenance de Langnau. Deux autres attaquants, Alain Flotiron (18) et Martin Meyer (19), ainsi que le défenseur Michaël Duc (19), ont été prêtés par le CP Berne. Quant à Björn Schneider (27), arrivé de Langnau en février, il

a vu son prêt prolongé d'une saison. / si

Peter Martin à Lugano

Le Canado-Suisse d'Ambri-Piotta Peter Martin (36 ans) a officiellement signé un contrat avec Lugano pour la prochaine saison. Le gardien devrait remplacer Lars Weibel, sur le point de signer à Davos. En Suisse depuis douze ans, Martin a également porté les couleurs de Kloten, Lausanne, Coire et Thurgovie. / si

AHL: Aebischer s'impose

Le portier helvétique David Aebischer et son club des Hershey Bears ont commencé les play-off de AHL par une victoire. Les Bears ont gagné 3-2 sur la patinoire des Philadelphia Phantoms. L'international fribourgeois a retenu au cours de la rencontre 30 des 32 tirs qui lui furent adressés. / si

ATHLÉTISME

Weyermann opérée

Victime dimanche à Marina di Santapietra (It) d'une fracture ouverte du coude gauche en VTT, Anita Weyermann a été opérée hier matin dans une clinique de Muttenz par le Dr Bernhard Segesser. L'intervention, qui a duré une heure et s'est bien déroulée, a permis de stabiliser l'articulation par la pose d'un fil métallique. Selon le Dr Segesser, la convalescence devrait durer quatre à six semaines. / si

TENNIS

Une «perf» pour Patty

Patty Schnyder est en passe de retrouver tout son punch. La Bâloise s'est qualifiée pour les huitièmes de finale du tournoi d'Amelia Island, en Floride. Elle s'est imposée 7-6 (7-4) 7-6 (70) devant la Française Sandrine Testud, contre laquelle elle restait sur deux défaites. Double dames. Deuxième tour: Schett-Schnyder (Aut-S) batte Morariu-Pierce (EU-Fr) 2-6 7-6 (7-5) 6-0.

Estoril (Por). Tournoi WTA (140.000 dollars). Simple dames. Huitième de finale: Vavrinec (S) batte Bacheva (Bul) 6-2 3-6 7-6 (7-5). / si

TENNIS DE TABLE

Cortailod: pas facile

Coupe de suisse. Tirage au sort des quarts de finale (à jouer entre le 25 avril et le 14 mai): Wil - Kloten, Neuhausen - Horgen, Silver Star Genève - Cortailod (LNC) et Meyrin - Belp (LNC). / si

Centenaire Randonnée pour l'UCI

L'Union cycliste internationale (UCI) fête son centenaire à partir d'aujourd'hui par le départ, à Paris, d'une randonnée regroupant plusieurs champions de légende et la tenue de plusieurs cérémonies commémoratives.

La randonnée entre Paris et Lausanne, siège actuel de l'UCI, sera le temps fort de ces festivités. La présence du Belge Eddy Merckx, de l'Américain Greg LeMond et de quelques autres coureurs de génération plus proche (Chiappucci, Rominger, Fondriest) est attendue au départ donné au vélodrome Jacques-Anquetil, à La Cipale, dans la bois de Vincennes à Paris.

L'UCI a voulu symboliquement que les cinq pays fondateurs (la Belgique, les Etats-Unis, la France, l'Italie et la Suisse) forment le petit peloton de cette randonnée, fort d'une centaine de coureurs (dont sept coureurs du canton de Neuchâtel).

Une plaque commémorative sera posée demain, jour anniversaire de la fondation de l'UCI, sur l'immeuble parisien où s'est tenue la première réunion des six délégués représentant leurs fédérations nationales. Dimanche enfin, le public pourra participer à la partie finale de la randonnée, sur les bords du lac Léman. / si

Cyclisme Flèche wallonne: Les attaquants récompensés

Les attaquants ont été récompensés au terme de la 64e Flèche wallonne, course entre Charleroi et Huy sur 200 km. L'italien Francesco Casagrande s'est imposé devant le Belge Rik Verbrugghe et le Français Laurent Jalabert, meilleur finisseur du peloton.

Francesco Casagrande, vainqueur du dernier Tour de Suisse, a tenu parole. Il avait plus ou moins annoncé sa victoire à ses équipiers lors du Tour du Pays Basque qui s'est terminé vendredi dernier. Se sentant en pleine forme et sachant que le parcours allait lui convenir, il avait dit: «Je pars pour la gagne à Huy. Je m'engage d'ores et déjà à partager les gains avec toute l'équipe.»

Parfaite gestion de course

Le leader italien de la formation Vini Caldirola - qui peut aussi compter sur le Letton Vainsteins pour les classiques - a parfaitement géré sa course tactiquement. Il n'a tout d'abord pas sollicité son équipe dans la poursuite des échappés, l'Anglais Chris Boardman et le Lithuanien Raimondas Rumšas, partis au 19e kilomètre et qui eurent jusqu'à 11'45" d'avance (km 109). Puis, il a lancé son coéquipier australien Matthieu White pour accompagner Martin Den Bakker, parti en contre-attaque à 67 kilomètres de l'arrivée.

Enfin, au moment où les deux échappés de la première heure étaient en passe d'être repris par Rik Verbrugghe et Axel Merkcx, sortis à leur tour du peloton dans l'avant-dernière

côte du parcours à moins de 30 kilomètres de l'arrivée, Casagrande est parti seul pour réaliser la jonction. Casagrande, Verbrugghe et Merckx attaquaient le dernier kilomètre avec 20" sur le peloton. Dans les plus forts pourcentages (16 et 20%), Merckx

était décamponné. Puis, à 300 mètres de la ligne, c'était au tour de Verbrugghe de céder.

Suisses: bilan satisfaisant

Derrière Boardman et Rumšas, qui ont tout de même été seuls en tête pendant plus de

160 kilomètres, la course a été longue à vraiment démarrer. Les coureurs de Fassa Bortolo ont bien protégé Rumšas en coupant les relais, et les plus actifs ont été les coureurs de Telekom et Rabobank, toutefois absents dans les phases décisives, ce qui ne saurait

constituer un constat d'échec. Nombre de coureurs ne voulaient pas puiser dans leurs réserves lors de cette Flèche wallonne afin de préserver leurs forces pour Liège-Bastogne - Liège de dimanche. Casagrande, qui sera l'un des grands favoris de la Doyenne, ne s'est pas livré à ce genre de calcul. Dans la forme qui était la sienne, il n'allait pas laisser passer l'occasion.

Enfin, avec trois coureurs entre les neuvième et quatorzième rangs, les Suisses présentent un bilan des plus satisfaisants. Si Gianetti (neuvième) et Camenzind (quatorzième) se sont préparés pour ces rendez-vous ardennais et ne cachent pas leurs ambitions pour ce week-end, la présence de Dufaux (douzième) est plus étonnante. Les objectifs du Vaudois sont situés plus tard dans la saison, et il était le premier étonné de se trouver déjà dans un tel état de forme. / si



Francesco Casagrande a tenu parole entre Charleroi et Huy.

photo Keystone

Classement

Huy (Be). Flèche wallonne (200 km): 1. Casagrande (It) 4 h 53'08" (moy. 40,937 km/h). 2. Verbrugghe (Be) à 6". 3. Jalabert (Fr) à 8". 4. Rebellin (It). 5. Aerts (Be). 6. Farazijn (Be). 7. Etxebarria (Esp). 8. Frigo (It). 9. Gianetti (S) m.t. 10. Merckx (Be) à 14". 11. Ferrigato (It) à 16". 12. Dufaux (S) m.t. 13. Boogerd (Ho) à 18". 15. Camenzind (S) à 19". **Puis les autres Suisses:** 36. M. Zberg à 1'06". 52. Abersold à 6'28". 65. Huser à 11'33". / si

SPORT-TOTO

Concours No 15

1. Bâle - Yverdon 1
2. Lausanne - Servette 1, x
3. Lucerne - Grasshopper x, 2
4. NE Xamax - St-Gall 2
5. Aarau - Thoune 1
6. Delémont - Bellinzona 1
7. Lugano - Sion 1
8. Zurich - Baden 1
9. Hambourg - W. Brème 1
10. B. Munich - Munich 1860 1, x
11. VfB Stuttgart - Fribourg 1
12. Torino - AC Milan x, 2
13. Fiorentina - Lazio 1, x, 2

PMUR

Hier à Saint-Galmier Aujourd'hui en France

Tiercé: 9 - 14 - 13
Quarté+: 9 - 14 - 13 - 10
Quinté+: 9 - 14 - 13 - 10 - 11

Rapports pour 1 franc

Tiercé dans l'ordre: 53,50 fr.
Dans un ordre différent: 10,70 fr.
Quarté+ dans l'ordre: 189,60 fr.
Dans un ordre différent: 23,70 fr.
Trio/Bonus (sans ordre): 2,60 fr.

Rapports pour 2 francs

Quinté+ dans l'ordre: 3000,00 fr.
Dans un ordre différent: 60,00 fr.
Bonus 3: 2,40 fr.

Rapports pour 5 francs

2sur4: 9,50 fr.

JEUX

Loterie à numéros

8 - 13 - 14 - 28 - 39 - 43
Numéro complémentaire: 37
Joker: 193.076

GAINS

Loterie à numéros

2 x 5 + cpl Fr. 169.882,30
121 x 5 4984,20
6407 x 4 50.-
105.224 x 3 6.-
Somme approximative du premier rang au prochain concours: Fr. 2.000.000.-

Joker

3 x 6 Fr. 83.853,30
3 x 5 10.000.-
33 x 4 1000.-
335 x 3 100.-
3452 x 2 10.-
Somme approximative du premier rang au prochain concours: Fr. 300.000.-

BANCO JASS

♥ 6, 8, 9, D
♣ 9, 10, V, R ♠ 7, 9, D, A

BASKETBALL

Messieurs

Deuxième ligue. Tour final 1re-4e places: UCLA 96 - Berthoud 58-41.

Classement: 1. UCLA 96 2-4. 2. STB Berne 1-2. 3. Berthoud 3-2. 4. Soleure 2-0.

Tour final 5e-8e places: Rapid Bienne II - UBBC II 50-93. UBBC - Hünibasket 66-60.

Classement: 1. UBBC 2-4. 2. UBBC II 3-4. 3. Rapid Bienne II 1-0. 4. Hünibasket 2-0.

Tour final 9e-12e places: Moutier - Union Neuchâtel II 87-83.

Classement: 1. Marin 2-4. 2. Moutier 2-2. 3. Université II 2-2. 4. Union Neuchâtel II 2-0.

Tour final 13e-14e places: Université III - STB Berne II 49-63.

Troisième ligue. Groupe A: La Chaux-de-Fonds II - Littoral 67-46.

Classement: 1. Fleurier 12-20. 2. Corcelles 12-18. 3. Saint-Imier 12-16. 4. Val-de-Ruz 12-16.

Dames

Deuxième ligue: SWB - Val-de-Ruz 61-35.

Classement: 1. STB Berne 14-24. 2. Femina Berne II 14-24. 3. UBBC 14-16. 4. Université 14-14. 5. Berthoud 14-12. 6. SWB 13-10. 7. Hünibasket 13-6. 8. Val-de-Ruz 14-4.

Cadettes: Sarine - City Fribourg 29-49. La Chaux-de-Fonds - Union Neuchâtel 13-37. Broye - Rapid Bienne 77-18. Bulle - Femina Berne 38-55. Broye - Bulle 54-26. Broye - Fleurier 77-24. La Chaux-de-Fonds - Fleurier 17-68. Femina Berne - Sarine 38-37. City Fribourg - Union Neuchâtel 41-47. Bulle - Rapid Bienne 40-19.

Classement: 1. Union Neuchâtel 13-26. 2. Broye 14-22. 3. City Fribourg 14-20. 4. Sarine 14-20. 5. Bulle 14-14. 6. Femina Berne 14-10. 7. Rapid Bienne 14-2. 8. La Chaux-de-Fonds 14-0. 9. Fleurier 13-2. / réd.

Benjamins: STB Berne - Union Neuchâtel 65-47. UCLA 96 - Rapid Bienne 52-59.

Classement: 1. Rapid Bienne 15-24. 2. Berthoud 13-20. 3. UCLA 96 14-20. 4. Union Neuchâtel 13-8. 5. STB Berne 15-8. 6. La Chaux-de-Fonds 13-2.

HANDBALL

Dames

BÖDELI - HBC LA CHAUX-DE-FONDS 9-17 (3-7)

Le défi de ce week-end a été brillamment relevé par les joueuses chaux-de-fonnières. En remportant la victoire contre Bödeli, elles s'envolent pour la troisième ligue avant même de disputer leur dernier match la semaine prochaine.

Alors qu'elles avaient eu de la peine à développer leur jeu la semaine passée, les Chaux-de-Fonnières n'ont pas tremblé face à Bödeli. Un bon système défensif associé à un jeu offensif inventif et ouvert a permis cette victoire au goût de promotion attendue depuis de nombreuses années.

La Chaux-de-Fonds: Ballmer; Balon (4), Ditisheim (1),

Droz (3), Eulo, Grof (4), Li-SenLié (1), Meunier, Rais (2), Rufener (2).

Classement (2 m): 1. Spiez 4 (promu). 2. La Chaux-de-Fonds 4 (promu). 3. Köniz 0. 4. Bödeli 0.

Messieurs

GÜMLIGEN-WORB III - LA CHAUX-DE-FONDS 16-17 (9-10)

Les handballeurs chaux-de-fonnières devaient se rendre par deux fois ce week-end à Berne dans le cadre des finales de quatrième ligue. Samedi, ils y rencontraient Gümli-Worb III. La rencontre fut très serrée, jusqu'à ce que Berisha ajuste la lucarne dans la dernière minute de jeu.

La Chaux-de-Fonds: Opplinger; Baggiano, Berisha, Bla-

ser, Dudan, Duvanel, Eichenberger, Furka, Nardin.

WACKER THOUNE III - LA CHAUX-DE-FONDS 21-19 (10-11)

Le lendemain, les Neuchâtelois se retrouvaient face à la troisième phalange de Wacker Thoun. On a assisté à une rencontre d'excellent niveau. Les deux équipes se livrèrent un véritable chassé-croisé. Tout se joua en fin de match: les Alémaniques, qui peinaient à percer la défense collective des gens du Haut, parvinrent à profiter des largesses individuelles pour inscrire trois buts d'affilée.

La Chaux-de-Fonds: Opplinger; Baggiano, Berisha (4), Blaser (7), Dudan, Duvanel (6), Eichenberger, Furka (2), Nardin. **FBL**

VOLLEYBALL

Messieurs

Troisième ligue: Val-de-Ruz IV - Gym Boudry 3-1. La Chaux-de-Fonds - Marin 3-1. Val-de-Travers - Val-de-Ruz IV 3-1.

Classement: 1. E2L III 16-30. 2. Cortaillod 17-26. 3. Smash Cortaillod 17-26. 4. Val-de-Ruz III 17-24. 5. Savagnier 16-14. 6. Marin 17-12. 7. SAR 9-8. 8. Gym Boudry 17-8. 9. Val-de-Travers II 17-8. 10. Val-de-Ruz IV 17-4.

Dames

Quatrième ligue. Groupe A: Val-de-Travers - Marin 3-0. Val-de-Ruz - Gym Boudry 3-1. Val-de-Ruz - Val-de-Travers 3-0.

Classement: 1. Marin 10-18. 2. Val-de-Ruz II 9-14. 3. Val-de-Travers II 10-14. 4. E2L II 10-6. 5. Gym Boudry 9-4. 6. Val-de-Ruz III 10-2.

Groupe B: Les Verrières - Corcelles-C. 3-0.

Classement: 1. Le Locle 8-14. 2. Pesieux 7-12. 3. Bevaix 7-8. 4. Les Verrières 8-4. 5. Corcelles-C. II 8-0.

Juniors A: Bevaix - Le Locle 2-3. La Chaux-de-Fonds - Gym Boudry 3-1.

Classement: 1. NUC 15-30. 2. Colombier 15-22. 3. La Chaux-de-Fonds 15-20. 4. Boudry 15-18. 5. Val-de-Ruz 15-14. 6. E2L 15-8. 7. Le Locle 15-4. 8. Bevaix 15-0.

Juniors B. Groupe 2: Fontaines - Colombier 1-3

Classement: 1. E2L 12-22. 2. Colombier 12-18. 3. La Chaux-de-Fonds 11-16. 4. Fontaines 12-12. 5. Lignières 11-10. 6. Bevaix 12-2. 7. Colombier II 12-2.

Loisirs II: Avocat-Balle - Peanuts 2-3. Peanuts - REQ 3-0. Bornicains - E2L 2-3. Bornicains - Avocat-Balle 0-3.

Classement: 1. Peanuts 11-20. 2. Fontaines 11-14. 3. Avocat-Balle 11-14. 4. Savagnier 11-14. 5. E2L 7-8. 6. Bornicains 11-8. 7. REQ 12-4. 8. Majic-Bevaix 7-2.

Loisirs III: Miss Tac - Lignières 3-0. Ancienne La Chaux-de-Fonds - Les Dauphins 0-3. Les Incorruptibles - Les Dauphins 3-2. AS PTT - Miss Tac 0-3.

Classement: 1. Miss Tac 11-20. 2. Lignières 11-16. 3. Altaripa 12-16. 4. Les Incorruptibles 14-14. 5. Les Roilles-Bots 9-8. 6. Les Dauphins 11-6. 7. AS PTT 9-6. 8. Ancienne La Chaux-de-Fonds 11-4.

Loisirs IV: Les Fées Vertes - Bellevue 0-3. Jeunesse - Colombier 3-2. Les Touristes - Les Envolly 3-1.

Classement: 1. Cortaillod 11-22. 2. Bellevue 11-16. 3. Val-de-Ruz Sports 7-12. 4. Les Touristes 11-12. 5. Corcelles 11-10. 6. Colombier 11-6. 7. Les Fées Vertes 10-4. 8. Les Envolly 12-2. / réd.

SKATER-HOCKEY

LA NEUVEVILLE - BUIX 4-4 (2-0 2-1 0-3)

Contre l'équipe ajoulote de Buix, La Neuveville a engrangé son premier point. Rageant si l'on songe qu'à 1'15" de la sirène, les joueurs locaux menaient encore de deux longueurs. Encourageant si l'on compare la prestation neuvevilloise de dimanche à celle de la semaine précédente. Face à Buix, La Neuveville a partiellement retrouvé ses sensations et le plaisir de jouer.

Pré-de-la-Tour: 110 spectateurs.

Arbitres: MM. Schneider et Aubry.

Pénalités: 2 x 2' contre La Neuveville, 5 x 2' plus 1 pénalité de match (G. Meyer) contre Buix.

La Neuveville: Jost (Honsberger); Sieber (1), Pulfer, Frésard (1), J. Perrot, S. Kummer, Geiger, Stékoff (2), Aeberhard, J.-A. Kummer, Gfeller, Lachat, El-Labbane, Zacheo, P. Perrot. **JAK**

BRÈVES

BOXE

Bon combat de Garcia

Vendredi soir à la Halle omnisports de Neuchâtel, Geraldo Garcia (junior, La Chaux-de-Fonds) a livré un très bon combat contre Curric Niaht (senior). La rencontre amicale en trois fois deux minutes s'est terminée par un match nul. Heureusement pour le jeune Neuchâtelois, l'arbitre ne l'a pas sanctionné d'une faute technique pour avoir fait tomber son protégé-dents à trois reprises. /réd.

CYCLISME

Béring gagne en cadets

Samedi dernier, un prologue de 8 km entre Chiètres et Morat a donné le coup d'envoi du deuxième Tour du canton de Fribourg. Deux coureurs du Club cycliste du Littoral y participaient. Michaël Béring s'est classé premier de la catégorie cadets avec un excellent temps de 9'34". Brice Wacker a terminé quatorzième chez les juniors en 9'54". Prochaine étape: le 10 mai, avec un contre-la-montre entre Châtel-St-Denis et Bulle. Ces deux coureurs avaient également participé à la première course nationale sur route courue en Suisse romande, à Fully, une semaine auparavant. Michaël Béring a terminé au 21e rang, tandis que Brice Wacker a dû abandonner au deuxième tour à cause d'une crevaisson. /dwa

FOOTBALL CORPORATIF

New Look efficace

Groupe A: Police cantonale - Commune 2-2. Migros - Vitrière Schleppey 1-1. Philip Morris - Vitrière Schleppey 4-0. Police cantonale - Fleur de Lys 1-4. Alcatel Cable - Commune 1-0. Raffinerie - Vitrière Schleppey 5-7. **Classement:** 1. Fleur de Lys 9-24. 2. Philip Morris 9-20. 3. Commune 10-17. 4. Migros 9-14. 5. Vitrière Schleppey 10-14. 6. CS & EM 7-7. 7. Raffinerie 6-6. 8. Alcatel Cable 8-6. 9. Police cantonale 10-3.

Groupe B: Chip Sport - La Poste/Swisscom 5-3. Mikron - Boulangers 3-2. New Look - Hôtel du Vignoble 10-1. OFSport - La Poste/Swisscom 0-14. Chip Sport - Silicon Graphics 0-2. Boulangers - Hôtel du Vignoble 2-2. New Look - Mikron 4-2. Sporeta - La Poste/Swisscom 5-4. Boulangers - New Look 0-3. OFSport - Mikron 0-4. **Classement:** 1. New Look 11-23. 2. Chip Sport 9-21. 3. Silicon Graphics 9-19. 4. La Poste/Swisscom 10-15. 5. Hôtel du Vignoble 10-15. 6. Mikron 11-13. 7. Sporeta 9-12. 8. Boulangers 11-11. 9. OFSport 10-1.

Coupe: Fleur de Lys - Philip Morris 3-2. Fleur de Lys - Silicon Graphics 3-3. 4-3 tab.

HIPPISME

Sarah Chiecci en vue

Sarah Chiecci (La Chaux-de-Fonds) s'est distinguée au CSI juniors de Barcelone. Dans un barème A au chrono (130 cm), elle a pris le septième rang sur «Loyalty du Cerisier» et le onzième sur «Jorn du Cerisier». Lors du barème A deux phases (140 cm), elle a terminé dixième en selle d'Ishan du Cerisier». Toujours sur la même monture, elle s'est classé douzième du Grand Prix. /réd

V. Kramer deuxième

Au concours officiel de poney 2000 au manège des Chaux à Puidoux, Valentine Kramer du Chézar-Saint-Martin a pris la deuxième place d'un PII, catégorie A-B-C, barème A sur sa ponnette Molly. La même paire a fini quatrième d'un PIII, catégorie B-C-D, barème A. /réd

TIR

Victoire de Neuchâtel I

En tir à 300 m, un match intercantonal Neuchâtel-Tessin a eu lieu le premier avril 2000 au stand de Peseux. Il s'agissait d'une innovation, car c'est la première fois que les deux cantons se retrouvaient en vue de tirer un match.

Classement par équipes, fusil standard: 1. Neuchâtel I (Roland Glauser, Cesare Locatelli, Thierry Vouga, Alain Romang) 2226 points. 2. Neuchâtel II (Michel Glauser, Denis Geiser, Jean Wenger, Jean-Louis Ray) 2223. 3. Tessin I, 2210. 4. Tessin II, 2171. Individuels: 1. Richard Raedler (NE) 557. 2. Roger Peter (NE) 546. Luigi Moser (TI) 535.

Mousqueton: 1. Tessin, 2121 points. 2. Neuchâtel (Robert Blondeau, Gérald Brand, Frédéric Perraud, André Perroud) 2107. /réd

Automobilisme Hors-d'œuvre sur les routes jurassiennes

Officiellement, la saison motorisée helvétique est ouverte depuis quelques semaines. Grégoire Hotz et Etienne Calame (Fleurier) l'ont souligné à mîmars en remportant le premier rallye sur les routes françaises du Lyon-Charbonnières. Reste que pour le peloton, c'est en fin de semaine, au Jura, que tout commence.

Un mois après une entrée en piste lointaine et par conséquent presque confidentielle, les affaires sérieuses reprennent. Une vingtaine de pilotes et autant de navigateurs, protagonistes du championnat neuchâtelois, se retrouvent sur les routes du Jura pour don-



CHAMPIONNAT NEUCHÂTELOIS 2000

ner leurs premiers coups de volant d'un millésime qui s'annonce prometteur.

Preuve en est le regain d'intérêt enregistré par le Critérium jurassien, avec près d'une centaine de voitures annoncées au départ. Un record en comparaison des deux ou trois dernières éditions. Si le Vaudois Cyril Henny se place comme principal favori, la Renault Mégane de Grégoire Hotz et Etienne Calame, grand-

dissimes favoris dans la course au titre, pourrait bien ne pas être très loin. Avec Aebi et Jaquillard, c'est le Brévinier Jean-Philippe Patthey, troisième du dernier rallye du Valais, qui pourrait bien jouer les arbitres. Dans le baquet du passager de sa

Toyota GT Four, s'installera, pour une première, la Brenasienne Marie-Claude Baehler.

Des retours

Pour les autres régionaux, les ambitions se limiteront à une place d'honneur, voire un podium de classe. Certains, malchanceux l'an dernier, tenteront de se refaire une santé, à l'image de Denis et Sandrine Thiévent (Montfaucon), qui ont passé l'hiver à reconstruire leur Citroën Saxo. Ou

encore de Sylvain Burkhalter (Tramelan), qui étrennera une Fiat Cinquecento remise à neuf après sa sortie de route de l'automne passé.

Et puis, ce Critérium jurassien sera aussi celui des retours: Rodolfo Esposito et Lucie Conod (Colombier-Bretonnières) se retrouvent dans l'habitacle d'une Peugeot 106 Coupe, après une année presque sabbatique. Dans la même catégorie, Etienne Farron (Saint-Ursanne) revient,

lui aussi, aux affaires. Alors que le Chaux-de-Fonnier Jean-Philippe Turrian reprend du service au volant d'une BMW 325. Trop longue, la liste des habitués nous oblige malheureusement à faire l'impasse sur les autres acteurs de cette représentation jurassienne, qui débutera demain soir pour se terminer samedi, avec douze épreuves chronométrées au menu, dont trois dans la première soirée.

FRL

Slaloms et karts

Encore spectateurs en ce week-end d'avril, les slaloms devraient entamer leurs compétitions tout prochainement à Frauenfeld (29 et 30 avril) pour les plus rapides, mais surtout à La Vuedes-Alpes les 6 et 7 mai. Petit rappel aux amateurs: la clôture des inscriptions pour cette épreuve neuchâteloise

est fixée au lundi 17 avril prochain. Enfin, évolution et promotion des jeunes talents obligent, le championnat neuchâtelois s'ouvre, avec l'an 2000, aux pilotes de karts. Une manière de relever aussi leurs exploits, fratriques sur les circuits de Suisse et d'ailleurs.

FRL



Les lauréats du championnat neuchâtelois 1999 (de gauche à droite): Pierre Bercher, Daniel Erard, Frédéric Neff, Christelle Bobillier, Michel Monnard, Rachel Bachmann et Pierrrot Freudiger. Manquent Grégoire Hotz (vainqueur en catégorie licenciés) et Etienne Calame (vainqueur en catégorie navigateurs). photo Leuenberger

HIPPISME

Lors des Indoors qui se sont déroulés à Malapalud le week-end du 1er avril, Thierry Gauthat, de Lignières, s'est illustré en remportant son deuxième S1 de la tournée avec «Bacardi N'Cook». Les épreuves de niveau M1 ont particulièrement bien convenu à Laurence Schneider, de Fenin, puisqu'elle se classait aux deuxième et cinquième rangs avec respectivement «Fany de Brecey» et «Fille de la Motte» dans la première épreuve où

Yann Gerber, de La Chaux-de-Fonds, était quatrième avec «Pabe van der Zarel». On retrouvait «Fany de Brecey» au troisième rang du second M1 avec Laurence et Karine Gerber plaçant son cheval «Romario II» au cinquième rang.

La dernière étape avant la finale avait lieu à Choulex (GE) samedi dernier. Parmi les Neuchâtelois engagés, Thomas Balsiger, De Corcelles, et «Sarah» ont terminé au troisième rang du M1.

PBA

UNIHOCCY

Le sport peut parfois être cruel... Les filles du Unihockey club La Chaux-de-Fonds (UHCC) ont pu s'en rendre compte, elles qui ont manqué la promotion en deuxième ligue pour un malheureux petit point. Mais cela ne doit en rien ternir une magnifique saison pour une équipe qui reste la seule du canton de Neuchâtel à participer au championnat de Suisse.

Après avoir été reléguées en troisième ligue au terme de la saison 98/99 à la différence de buts, les filles du UHCC nourrissaient des ambitions légitimes à l'aube de l'exercice

99/2000. Ce d'autant plus que cette année, la promotion était promise aux équipes classées aux premiers et deuxièmes rangs. Après avoir fait la course en tête durant tout le championnat (premières jusqu'à Noël, puis deuxièmes derrière le UHC Genève), les Chaux-de-Fonnières ont connu une dernière journée cruelle. C'est en effet Floorball Fribourg, au bénéfice d'une victoire contre le leader Genève et profitant d'une défaite neuchâteloise lors du dernier match, qui s'est retrouvé à la deuxième place, précédant ainsi le

UHCC d'un point au classement.

Rendez-vous en octobre

Ce coup de s(p)ort ne doit cependant rien enlever au mérite des Chaux-de-Fonnières, qui font office de pionnières dans le canton. C'est évidemment bien trop peu, si l'on pense que pas moins de 219 équipes de filles (juniors non comprises) étaient en lice dans le championnat suisse cette saison! Cela montre à quel point le unihockey peine à se faire une place au soleil dans nos contrées.

Seulement voilà, dans notre région, aucune équipe féminine (excepté celle de La Chaux-de-Fonds) n'a pointé le bout de la canne. Mais prenons le pari que d'ici peu de temps, la passion du unihockey vous aura aussi atteinte...Car avec une seule délégation féminine, le canton de Neuchâtel fait bien pâle figure au milieu de toute l'armada fribourgeoise et vaudoise...

La saison de unihockey est maintenant terminée. Elle reprendra au mois d'octobre avec comme objectif pour les filles du UHCC une promotion en deuxième ligue qui leur a échappé de peu cette année. On ne peut que leur souhaiter de réussir dans leur entreprise. Et qui sait, peut-être aura-t-on droit à quelque derby neuchâtelois? CLR

GRS

La délégation neuchâteloise qui s'est rendue le week-end dernier à Locarno pour la deuxième qualification suisse 2000 de gymnastique rythmique catégorie junior n'est pas revenue les mains vides. L'ensemble junior de GR-Neuchâtel a réussi à confirmer son super résultat de Genève et malgré un départ mitigé le samedi c'est avec une avance infime sur le deuxième que les cinq gymnastes ont emportées l'or, devant les Genevoises d'Aire Le Lignon et devant RG Rheintal. Ces trois équipes terminant dans un mouchoir de poche. Lors de la demi-finale de Zurich, il faudra réussir les deux passages et montrer que l'ensemble neuchâtelois est véritablement le meilleur de sa catégorie. Sans cela, la désillusion n'en serait que plus terrible.

En individuelle junior B, Marie-Eve Calame a prouvé qu'elle méritait d'être dans les meilleures gymnastes de sociétés suisses. Elle s'est

classée à une brillante sixième place après avoir effectué de beaux exercices, en particulier avec le cerceau. Un bon concours à Zurich et la porte de la finale est grande ouverte. En catégorie A (gymnastes des centres régionaux et cadres suisses), l'ensemble du Tessin a fait fort et a présenté un très beau spectacle apprécié par les spectateurs locaux. Il s'impose devant le Centre régional de Zurich et celui de Coire. En individuelle A, les cadres suisses se sont mises en évidence avec un nouveau succès de Joannie Ecuyer de Bex alors que Patricia Zürcher de Brugg obtient la deuxième place et Thiphaine Decrey de Lausanne-Bourgeoise la troisième.

Toutes les meilleures gymnastes se retrouveront à Zurich les 6 et 7 mai prochain pour disputer la demi-finale en vue de se qualifier pour la finale qui aura lieu à Ecublens les 10-11 juin. GR-Neuchâtel y sera fort bien représenté.

BHU

TENNIS DE TABLE

Le club du bord du lac s'est rendu en terre saint-galloise afin d'y affronter les équipes de Zurich, Meyrin et Herzogenbuchsee, avec la ferme intention de décrocher l'une des deux premières places qui était synonyme de promotion en Ligue nationale B. Malgré une bonne préparation d'avant compétition, les Carquois n'arrivèrent pas à se surpasser et battre des équipes composées de joueurs dont le total des classements individuels était à chaque fois supérieur au leur.

Toutefois, à la vue du déroulement des rencontres, il faut relever que le CTT Cortaillod s'est en quelque sorte «refusé» une promotion qui était dans ses cordes. En effet, il a perdu douze sets aux avantages (deux points) et sept matches à la belle. Cela signifie qu'avec plus de réussite et d'application, il pouvait inverser le résultat de six à huit

matches. Ce manque de constance dans la qualité du jeu n'est pas nouveau et l'entraîneur avait déjà à maintes reprises attiré l'attention des joueurs sur ce problème. Si avec le travail effectué, un net progrès a pu être constaté, il reste de réels progrès à faire dans ce domaine.

Cette propension à jouer les balles ou les points sans toute la rigueur nécessaire ne porte pas trop de conséquence contre des joueurs plus faibles mais elle se paie comptant face à des équipes de niveau égal ou supérieur. Cet échec est regrettable car la deuxième place serait devenue réalité si le score de six de ses matches avait été inversé. Et s'il est vrai qu'avec des «si» on réinvente l'histoire, il est tout aussi juste qu'en en tenant compte et en faisant ce qu'il faut, on ne connaît plus les mêmes désillusions. /réd



Les Chaux-de-Fonnières ont su faire preuve d'un bel esprit de groupe durant toute la saison. photo privée

Bon droit Biens et avoires de vieillesse

Si chacun est concerné par la gestion des capitaux destinés à financer la retraite ainsi que de ses biens actuels et futurs, les connaissances en matière de planification financière et patrimoniale demeurent faibles. La gestion financière paraît difficile à maîtriser, quand bien même on parle de bourse et de rendements élevés, voire de bénéfices immédiats.

Fréquemment, de petits gestionnaires placent au gré d'opportunités, sans tenir compte de leur situation globale et familiale. Afin d'éviter de coûteuses erreurs, il semble par conséquent judicieux de définir des objectifs précis.

Concrètement, si l'on compare l'évolution des avoires de deux individus ayant les mêmes revenus durant toute leur vie active et faisant le même effort financier d'épargne et de prévoyance, on constate, chiffres à l'appui, que celui qui a suivi la voie traditionnelle des placements est le grand perdant de notre système économique actuel. Grâce à une gestion professionnelle structurée et à long terme, et à une planification sérieuse, on peut, avec les mêmes investissements, plus que doubler ces liquidités au moment de la retraite. Sans spéculer ni prendre de risques considérés.

La planification patrimoniale et financière tiendra compte de tout ce qui peut être entrepris légalement sur le plan fiscal dans les trois piliers, avec une excellente ges-

tion professionnelle des placements basés sur le facteur temps et en travaillant les plus-values au détriment des intérêts fortement imposés. Ainsi, l'épargnant doublera ses avoires au moment d'arrêter son activité.

A la retraite ou préretraite, le choix entre les options rente ou capital et la forme de gestion choisie pour la rente ou le capital, est absolument déterminant. Là aussi, seule une excellente planification tenant compte non pas uniquement de la caisse de pension, mais de l'ensemble des biens et du patrimoine, est indispensable. Il convient cependant de s'intéresser au moins trois ans avant le début de la retraite

si l'on veut choisir les prestations du 2e pilier sous forme de capital.

Un système de gestion très souple, basé sur le principe d'une décomposition du temps par périodes successives, libérant des capitaux pour chaque étape de la retraite, sera toujours plus efficace et moins fiscalisé que les systèmes de rentes ou d'intérêts. La rigueur dans la gestion permettra d'obtenir beaucoup plus sûrement les bénéfices escomptés et mérités pour des efforts d'épargne réalisés durant la vie active.

En résumé, on peut se demander pourquoi on planifie de petites choses - week-ends, achat d'un vélo - et pas la gestion financière d'une vie de travail.

Yvan Roget, Genevoise, Neuchâtel



Alimentation Le pain est sain

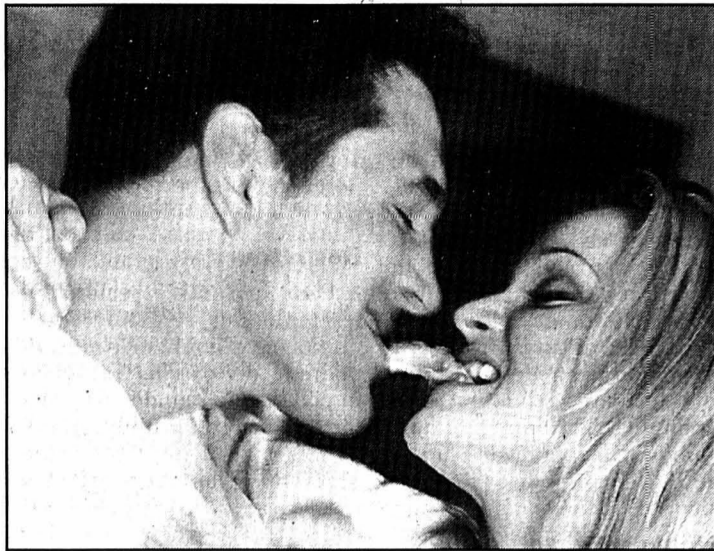

Aliment riche, le pain apporte aussi de l'acide folique, dont la carence, en début de grossesse, peut conduire à des malformations.

photo sp

Les spécialistes de l'alimentation et les consommateurs sont unanimes: le pain est un aliment sain. Sa consommation annuelle a progressé d'environ 9% entre 1995 et 1997, passant de 45,6 à 49,6 kilos par habitant. Trois raisons expliquent ce succès: la qualité, la diversité et les encouragements à une alimentation saine.

Les spécialistes de la Commission fédérale de l'alimentation et ceux de l'Office fédérale de la santé publique (OFSP) se prononcent dans leurs dernières recommandations pour une alimentation équilibrée accordant la plus large part aux aliments naturels riches en amidon - pain, flocons de céréales, riz, maïs et légumineuses. On ignore trop souvent que 150

grammes de pain complet fournissent 20% des hydrates de carbone, 25% des protéines, un tiers des fibres alimentaires et un quart de toutes les vitamines du groupe B nécessaires à l'organisme pour une journée. Or contrairement à l'opinion générale, le pain à base de farine blanche est sain lui aussi. Un ballon blanc, par exemple, renferme autant de fibres alimentaires qu'une pomme. En outre, le pain comporte de précieuses substances minérales, des vitamines et est pauvre en matières grasses. Sauf si on lui ajoute de la graisse, des noix ou d'autres oléagineux.

On fabrique le pain surtout à partir de farine de blé tendre ou de seigle. Pendant la cuisson, la chaleur décompose l'amidon de la couche extérieure du pain en dextrine, en monosaccharides et en disac-

charides, dont une partie se caramélise et l'autre se volatilise. D'où la couleur de la croûte et l'odeur caractéristique du pain frais.

Farine complète

Les fibres alimentaires se trouvent dans la balle du grain. Ainsi, plus la mouture est grossière et plus la farine contiendra de fibres alimentaires; c'est le cas de la farine complète. Comme les enzymes ne parviennent pas à digérer les fibres alimentaires, le corps les élimine essentiellement dans les selles. L'eau qu'elles retiennent amollit les selles. Les fibres alimentaires des céréales préviennent donc la constipation chronique dont souffrent beaucoup de gens, à condition de boire assez pendant la journée.

En outre, le pain apporte à notre alimentation l'amidon si nécessaire à la bonne santé des intestins; en effet, pour bien fonctionner, la muqueuse

du gros intestin exige, en plus d'une flore intestinale intacte, de l'amidon en suffisance.

Le sélénium est un oligo-élément essentiel. On sait aujourd'hui qu'une carence prolongée en sélénium expose davantage aux maladies cardiovasculaires et à certaines tumeurs. Il est vrai qu'en Suisse les sols sont pauvres en sélénium, si bien que les céréales ne contiennent que de faibles quantités de cet oligo-élément. Mais les aliments d'origine animale (viande, lait, œufs) couvrent amplement les besoins en sélénium.

De plus, les céréales panifiables contiennent d'autres oligo-éléments importants. Ainsi les pains à farine bise ou complète comportent généralement plus d'oligo-éléments que les pains clairs, car les fibres alimentaires fournissent une grande partie des substances minérales. / isp

● Informations: <http://www.brot.ch>, tél. 031/951 41 44.

Vitamines et acide folique

Une bonne part des vitamines B1, B6 et de l'acide folique présents dans notre alimentation proviennent du pain. De fait, la teneur en vitamines d'une farine augmente selon son degré de mouture. L'acide folique intéresse vivement les spécialistes de l'alimentation depuis quelque temps. L'apport de cette vitamine provient en effet surtout des aliments d'origine végétale, à commencer par les légumes, suivis du pain et des pommes de terre. Mais

comme il s'agit d'une combinaison très fragile. On estime de manière générale que la population absorbe juste assez d'acide folique. Une carence en acide folique pendant les premières semaines d'une grossesse risque d'entraîner chez l'enfant de graves malformations (spina bifida, colonne vertébrale ouverte). Un apport supplémentaire d'acide folique, pendant cette phase critique, réduit sensiblement la fréquence des malformations. / isp

↓

A la recherche d'un appartement ?

L'EXPRESS L'accès internet à vos annonces BAZAR BAZAR.ch/01

Une vraie STIHL pour un bon prix

Tronçonneuse 018 - la technologie pour tous

Avec un bon rendement et un équipement confortable.

Prix catalogue Fr. 495.-
Prix net Fr. 425.-

STIHL
no 1 mondial

Vente par le commerce spécialisé
Liste de revendeurs par

STIHL VERTRIEBS AG
8617 Mönchaltorf
Telefon 01 949 30 30
info@stihl.ch 039-713163

Vente uniquement par le revendeur spécialisé

THE BALKAN SCHOOL OF ENGLISH

Cours du soir
Cours de préparation aux examens de Cambridge
Cours en entreprise
Cours pour enfants

Evoles 13 - Neuchâtel - 032 724 78 20
<http://www.balkanschool.com>

ÉCOLE MODERNE DE FRANÇAIS

FRANÇAIS INTENSIF
FRANÇAIS «À LA CARTE»
ALLIANCE FRANÇAISE
COURS DU SOIR

CRÉT-TACONNET 16
NEUCHÂTEL
032 / 846 21 90
032 / 841 59 29

CREDIT SUISSE

CRÉDIT PRIVÉ

TAUX D'INTÉRÊT: 9,75% SEULEMENT

TÉLÉPHONE GRATUIT 24 HEURES SUR 24

0 800 800 100

CALCUL DU BUDGET ON-LINE
www.credit-suisse.ch/credit-privé

Exemple de tarif: montant net CHF 5000.-. Taux d'intérêt annuel effectif 9,75%. Frais totaux pour 12 mois = CHF 256.-. Remboursement du montant net et des frais totaux en 12 mensualités équivalentes.

Le crédit à la consommation est interdit lorsqu'il a pour effet de provoquer le surendettement de l'emprunteur (Loi sur la police du commerce du canton de Neuchâtel).

144035817

ENSEIGNEMENT ET FORMATION

ÉCOLE D'ESTHÉTIQUE ET COSMÉTOLOGIE CIDESCO

Lorelei Valère Sàrl

Formation internationale
théorique et pratique, filles et garçons

ch. de Fontenay 15 - 1007 Lausanne
Tél. + Fax 021/616 77 16 - www.loreleivalere.com
Veuillez m'envoyer votre documentation

Nom _____
Prénom _____
Adresse _____
NPA _____ Localité _____

022-014913

En contact avec
... 193 000 lecteurs!

L'EXPRESS L'impartiel Quotidien Krassen JOURNAL

Ackermann

MINIPRIX

SHOP

Trouvailles printanières

Une mode on ne peut plus avantageuse pour dames, hommes et enfants

Venez nous voir! Vous serez toujours pleinement satisfait!

City Centre, Rue de l'Ecluse, Neuchâtel

FLASH

Galerie SPSAS La figure humaine au service d'œuvres exploratoires

NEW YORK. Jusqu'au 21 avril, la Radio House Gallery abrite les œuvres récentes de la Neuchâteloise Helga Schuhr.



LAUSANNE. Nelly L'Eplattenier reçoit, jusqu'au 29 avril en sa galerie du Flon, la délicate saga du bœuf bourguignon, encres de Chine du Neuchâtelois Claudévard.

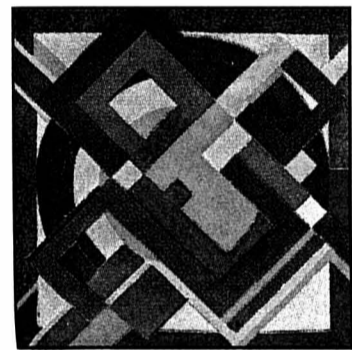

Un patchwork de photographies, une paroi de petites peintures vivement colorées, quatre mystérieuses monochromies, un étrange gisant en deux dimensions, une installation vidéo: les travaux présentés à la galerie SPSAS mêlent les techniques, sous le dénominateur commun de la figure humaine et de la mémoire.

Jouant parfaitement son rôle au service de la diffusion des arts plastiques, la galerie de la SPSAS (Société des peintres, sculpteurs et architectes suisses) a mis ses espaces à la disposition de trois artistes neuchâtelois en formation à l'École supérieure d'art visuel de Genève: Britta Rindelaub, Thierry Feuz et Philippe Zumstein.

Britta Rindelaub

Au gré de cette exposition qui se signale par conséquent par une belle économie de moyens, même si la mise en œuvre des travaux nécessite des interventions sur ordinateur, le spectateur découvre un grand puzzle constitué de plus de 150 vieilles photos petit format, noir-blanc ou sépia, déni-

chées aux puces, jouxtant des portraits géants nés des dernières technologies. Britta Rindelaub — on a pu voir déjà quelques-uns de ses travaux lors de la dernière Biennale de La Chaux-de-Fonds dont elle est lauréate — explore les marges du portrait, les frontières entre réel et mémoire.

Philippe Zumstein

Tonalités pastel, vert, bleu, jaune et rose, les petites monochromies de Philippe Zumstein demandent à la rétine un temps d'appropriation avant de livrer leur secret. En l'occurrence Michael Jackson, Einstein, Saddam Hussein et Marilyn Monroe, autant d'images inscrites dans la mémoire visuelle collective, qui se dessinent peu à peu devant le spectateur.

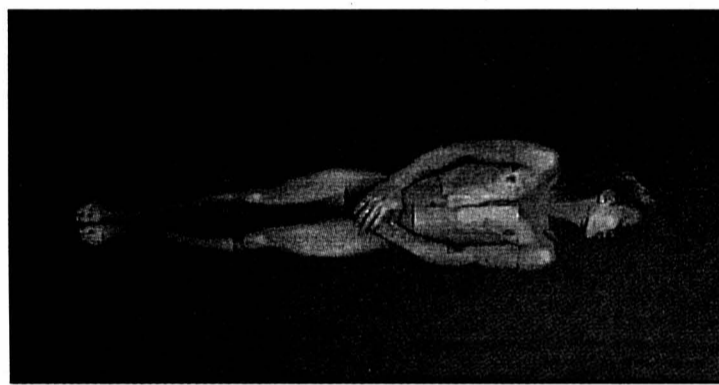

Philippe Zumstein, «Body scan», 300x120 cm, papier vinyle. photos S. Graf

chrome et la figure, entre le visible et l'invisible», explique leur auteur, qui se représente par ailleurs plus grand que nature, tel un gisant en deux dimensions, dans le sous-sol de la galerie. Sous l'éclairage dirigé sur son «Body scan» de trois mètres de longueur imprimé sur papier vinyle, l'œuvre de Philippe Zumstein plongée dans la nuit qui en souligne l'impact visuel semble déposer dans une crypte tous les détails corporels d'un être de muscles, de chair, de plissements, de vibrations de vie, pouvant évoquer l'hier et l'aujourd'hui, l'androgynisme confondant l'homme et la femme.

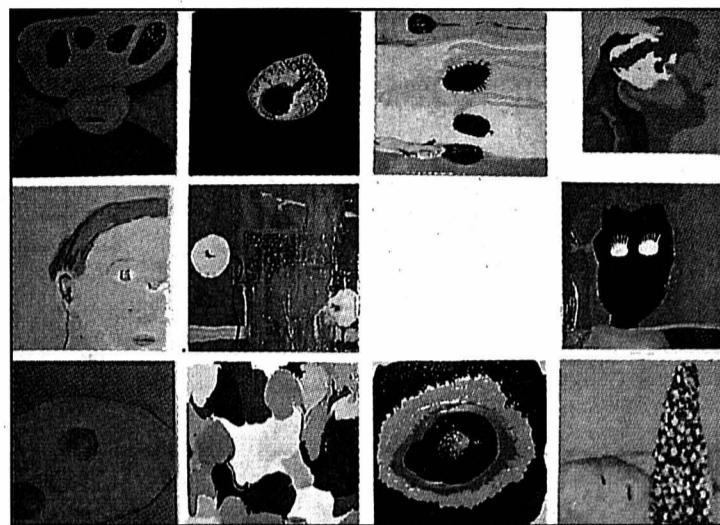

Thierry Feuz, «Un dimanche avec Fio», laques, détail.

se forment et se déforment sous une indicible souffrance.

Thierry Feuz

Le plus peintre des trois dans cette exposition, Thierry Feuz, dont on se souvient dès images très graphiques et très lèches sélectionnées à la Biennale de La Chaux-de-Fonds, présente ici une paroi de petits tableaux exécutés en laques, sur panneaux, toiles et alu. Figuration encore, têtes, silhouettes, objets suggérant la présence humaine, images candides, ludiques, nostalgiques ou expressives, tous travaux d'exécution rapide au moyen d'une matière picturale exploratoire, ces œuvres sont redevables à la remémoration d'un «Dimanche avec Fio».

Philippe Zumstein, ajoutant que «le public n'a pas l'habitude de voir ce genre de travaux en galerie». En outre, leur mise en situation ne manque pas d'intérêt, les jeunes artistes voulant «plonger le public dans une ambiance particulière», dont dépend, il faut bien le dire, une bonne part de la perception de l'œuvre.

Placée sous le générique Audit, outre sa vocation de faire voir l'art tel qu'il se conçoit aujourd'hui dans les écoles et sur la scène romande, cette collective en trio permet également aux créateurs de prendre du recul et de faire le point sur leur propre démarche.

Sonia Graf

Neuchâtel, galerie SPSAS (Neubourg 5), jusqu'au 16 avril (ve 17-20h, sa 10-12 et 14-17h, di 14-17h).

Immobilier



Paraît chaque jour, du lundi au samedi. Délai: l'avant-veille de la parution à 12 h

A vendre au Theyeret sur Boudry

SURFACES COMMERCIALES

à l'état brut, environ 200 m² avec possibilité de diviser, places de parc dans garage souterrain.

Prix de vente intéressant.

HERZOG SERVICES (032) 724 77 40.

VILLAS

(EN CONSTRUCTION TRADITIONNELLE)

dès Fr. 280.000.-

+ terrain + frais annexes.

Tél. 079/631 10 67.

A vendre à Saint-Blaise proche du lac, des magasins et des transports publics

APPARTEMENT AU REZ

de 2½ pièces, salle d'eau, cave et place dans le garage, petit jardin privatif, idéal pour laisser s'ébattre le chien.

HERZOG SERVICES (032) 724 77 40.

À VENDRE à Chez-le-Bart Maison résidentielle de 10 pièces

Pour qui cherche tranquillité et intimité. Grand living, carnetzet-bar, 4 salles d'eau. Surface habitable de 300 m² environ.

AZIMUT S.A. Membre SVIT/USFI. Tél. (032) 731 51 09.

Logo and contact info for Devimmo real estate agency.

À VENDRE À GRANDSON TRÈS BELLE PROPRIÉTÉ DE MAÎTRE D'ÉPOQUE

idéale pour professions libérales 9 pièces, mansardés, locaux aménagés, 3 salles d'eau, jardin.

À VENDRE à Colombier BEAU DUPLEX 4½ PIÈCES

piscine, balcon + terrasse, cave. Vue imprenable.

Prix Fr. 430.000.- y compris garage.

Téléphone 032/841 22 05 079/666 18 89

A vendre SAVAGNIER VILLA 4½ PIÈCES

en construction pour l'automne. Prix forfaitaire.

Tél. 032/853 38 54 Tél. 032/853 34 20

À VENDRE À CORNAUX au centre du village

immeuble locatif

Prix attractif. Rendement intéressant. Ecrire sous chiffres C 028-251765 à Publicitas S.A., case postale 1471, 2001 Neuchâtel 1.

HAGNECK

Vous êtes le maître d'oeuvre



La meilleure des situations, le calme, au bord du canal de l'Aar et d'une zone agricole

Maisons familiales indépendantes

avec garage individuel 4½ / 5½-pièces

Aménagement de qualité, selon goûts personnels. Prix de vente clés en mains de Fr. 480'000.- à Fr. 530'000.-

Venez visiter une maison-pilote conçue individuellement, en voie de finition

Visite libre, Akazienweg à main gauche, avant le canal de Hagneck

Samedi 15 avril 2000, 13 h 30 - 16 h 30. Dimanche 16 avril 2000, 10 - 12 h.

Renseignements complémentaires et conseils par: 006-287761

Logo and contact info for Helbling Immobilien AG.

L'EXPRESS

Bulletin de changement d'adresse

à faire parvenir 5 jours à l'avance soit à notre réception rue Saint-Maurice 4, soit par courrier à: L'EXPRESS, service de diffusion, case postale 561, 2001 Neuchâtel

N° abonné: []

ADRESSE ACTUELLE (domicile)

Form fields for current address: Nom, Prénom, *Téléphone, *Prof. ou Natel, Rue, No postal, Localité, Date, Signature.

NOUVELLE ADRESSE (vacances ou définitive)

Form fields for new address: Nom, Prénom, *Téléphone, *Prof. ou Natel, c/o, Rue, No postal, Localité.

Valable dès: [] Reprise de la distribution au domicile le: []

*A l'usage exclusif du service de diffusion. (fichier non divulgué à des tiers)

AVIS IMPORTANT: Pour éviter les confusions, les ordres ne sont pas acceptés par téléphone, ils ne peuvent devenir effectifs que 3 jours (samedi et dimanche non compris) après réception de la demande par notre service de diffusion.

Pour tout changement temporaire effectué il est perçu une taxe de Fr. 3.-. Les frais de port pour des envois à l'étranger sont facturés en plus.

L'indication du numéro postal est indispensable pour la Suisse et pour les autres pays qui l'ont introduit. L'EXPRESS décline toute responsabilité en cas de distribution défectueuse à l'étranger et de demandes formulées d'une manière incomplète ou peu lisible.

Form for postal code and other details: Espace réservé à L'EXPRESS, Code Sect., Bande, JA, Taxe, Port, AV.

A découper et à conserver

CREDIT
SUISSE

Appelez-nous.
Nous vous dirons
pourquoi la nouvelle
hypothèque FLEX
est si avantageuse.

0800 80 20 24

pour obtenir un exemple de financement personnel.

www.yourhome.ch/financement

144-036525

BELFORT - ANDELNANS (France)

Parc des expositions

Les 15 et 16 avril 2000, de 10 h à 19 h

SALON DES ANTIQUAIRES

Estimation gratuite de pâtes de verre, bronzes
et tapis d'Orient - Restauration sur place.

Tél. 0033 384 29 81 89 ou 061 256 1676.

165-765313/4x4

LA QUALITÉ DU BEL ÉTAIN



La récompense de la fidélité et de la performance.
Décor à choisir dans notre gamme ou personnalisé.



HUGUENIN+KRAMER MÉDAILLEURS

Maillefer 15, Case postale 1736
CH-2002 Neuchâtel
Tél. 032/730 31 35, Fax 032/731 40 51

028-252722

meublorama
SUPERMARCHÉ DU MEUBLE

**Ambiance
chaleureuse**

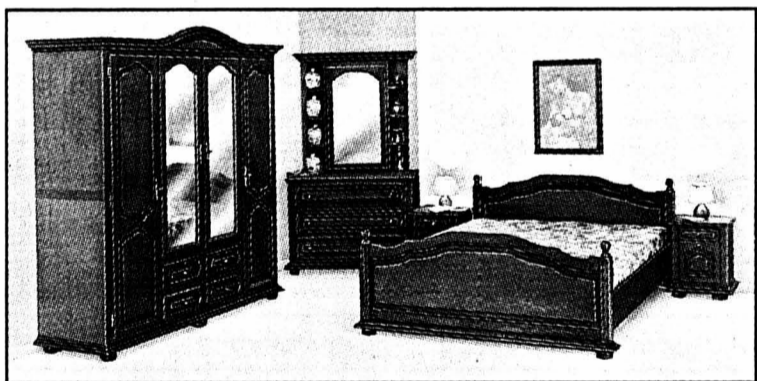

CHAMBRE A COUCHER
classique en chêne
ton doré, complète selon photo
(litterie en option)

2980.-

Prix Meublorama



Venez comparer...
Un choix gigantesque...
Des prix révolutionnaires

GRAND P GRATUIT

Vente directe du dépôt (8500 m²)
Exposition sur 2 étages
Sur demande, livraison à domicile
OUVERT de 9 h à 12 h et de 13 h 30 à 18 h 30
Samedi de 9 h à 12 h et de 13 h 30 à 17 h. Lundi matin fermé
AUTOMOBILISTES: dès le centre de Bôle,
suivez les flèches MEUBLORAMA

028-251247

MEUBLES-DISCOUNT
meublorama
BÔLE (près de la Gare CFF de Boudry)

Planète GSM 2000



Nokia 7110
Fr. 299.-*

PLANÈTE SONAUTO

- Le plus grand choix d'offres GSM
- Plus de 2000 accessoires livrables immédiatement
- Installations mains-libres auto
- Service après-vente rapide et compétent
- Places de parc devant le magasin
- Livrable immédiatement NOKIA-MOTOROLA-ERICSSON-PANASONIC-SIEMENS

Rendez-vous sans tarder chez votre Pro du mobile:

SONAUTO ACCESSOIRES SA

Gouttes d'Or 17 • Neuchâtel

Tél. 724 34 74 • Fax 710 03 45 • email: info@sonauto.ch

Motorola Timeport
P7389

Fr. 299.-*

* à la conclusion d'un
abonnement Swisscom
(6 mois min.)

028-252861

Marché de l'emploi



Paraît chaque jour, du lundi au samedi • Délai: l'avant-veille de la parution à 12 h

**KELLY
SERVICES**

Bien plus qu'un job!

Depuis 1946, Kelly Services, un des leaders mondiaux de l'emploi fixe et temporaire, est reconnu pour la qualité et la fiabilité du service.

Mandatés par plusieurs
entreprises d'électricité du canton,
nous cherchons pour des places fixes et
temporaires plusieurs

**MONTEURS ÉLECTRICIENS
AIDES-ÉLECTRICIENS**

Quelques années d'expérience dans les
domaines suivants sont souhaitées:

- courant fort
- téléphone, informatique
- Travaux de finition

Monsieur Rémy Fleury attend votre appel ou
votre dossier.

028-252019

ANEPT

Rue St-Honoré 2 - 2000 Neuchâtel - 032/729 80 80

INFORMATIQUE

Pub

winware
business software

La performance au quotidien!

- ✓ 13.000 programmes installés
- ✓ Une large gamme de logiciels pour maîtriser la gestion de votre entreprise
- ✓ Un conseil et support efficaces grâce à des spécialistes dans toute la Suisse romande
- ✓ Des programmes modulables répondant aux besoins spécifiques de chaque entreprise
- ✓ Eurocompatible

COMPUTER-expo 2000, Palais de Beaulieu,
du 2 au 5 mai 2000 - Halle 16 - Stand 1601

Contactez-nous!
Nous vous indiquerons le spécialiste le plus proche de chez vous

PC-Profi S.à r. l., 3186 Guin, 026/492 90 30
Cédric Ducrest. winware@pc-profi.ch

028-252511/DOU

**Prochaine parution de la page
informatique (Computer):**

► **mercredi 2 mai 2000**

Délai de remise des annonces:

► **mardi 25 avril 2000**

**Virtual
Research Ltd.**

Nous sommes une jeune société en pleine expansion active
au niveau international dans le domaine de l'électronique de
commande digital pour entraînements électriques.
Nous sommes à la recherche d'un

**Jeune ingénieur ETS/HES
en électronique**

à qui nous désirons confier en qualité de chef de projet le
développement et l'industrialisation de nouveaux produits.

Profil du poste:

- Intérêt pour de l'électronique de puissance
- Connaissance dans la réalisation de circuits imprimés multicouches (Orcad)
- Industrialisation du produit, y compris équipements de test
- Connaissance du système de qualité ISO 9001
- Connaissance Anglais/Allemand

Si vous êtes intéressé à un travail varié au sein d'une équipe
pluridisciplinaire, n'hésitez pas à nous contacter et à adresser
une offre accompagnée d'un curriculum vitae complet à:

Virtual research Ltd., Rue de la Chapelle 20b, 2035 Corcelles
Tél. 032/731 86 25 - Fax 032/731 86 45

028-252810



MERCEDES-BENZ
Agence de Neuchâtel

Afin de renforcer notre équipe de vente,
le Garage des Falaises SA à Neuchâtel,
cherche un (e)

conseiller (ère) de vente

Cette opportunité sera offerte à un (e) conseiller (ère) de
vente à la recherche d'un nouveau défi, prêt (e) à tra-
vailler activement sur le littoral neuchâtelois.

Si vous répondez à ces conditions, alors saisissez la
chance de vous démarquer en rejoignant une équipe de
professionnels au service d'une marque de prestige.

Conditions Mercedes-Benz à la hauteur de vos compé-
tences.

Contactez ou écrivez à:

Lionel Zimmer
GARAGE DES FALAISES SA
Route des Falaises 94
2008 Neuchâtel
Tél. 032 7 290 290

28-252442/4x4



**ÉCOLE ROMANDE
D'ÉDUCATRICES/TEURS**

• **Educatrices(teurs)-assistant(e)s**

Formation privée
Inscriptions ouvertes

- Nouvelle approche de l'éducation
- Enseignement personnalisé
- Ecole jeune et dynamique
- Session septembre 2000



Membre Association Vaudoise et Fédération Suisse des écoles privées

Ch. du Devin 72 - 1012 Lausanne - Tél.+Fax 021/652 37 21

022-015241



S'abonner,
changer d'adresse
ou partir en vacances!

<http://www.lexpress.ch>

Web Internet 2 donne un nouveau départ au réseau des réseaux

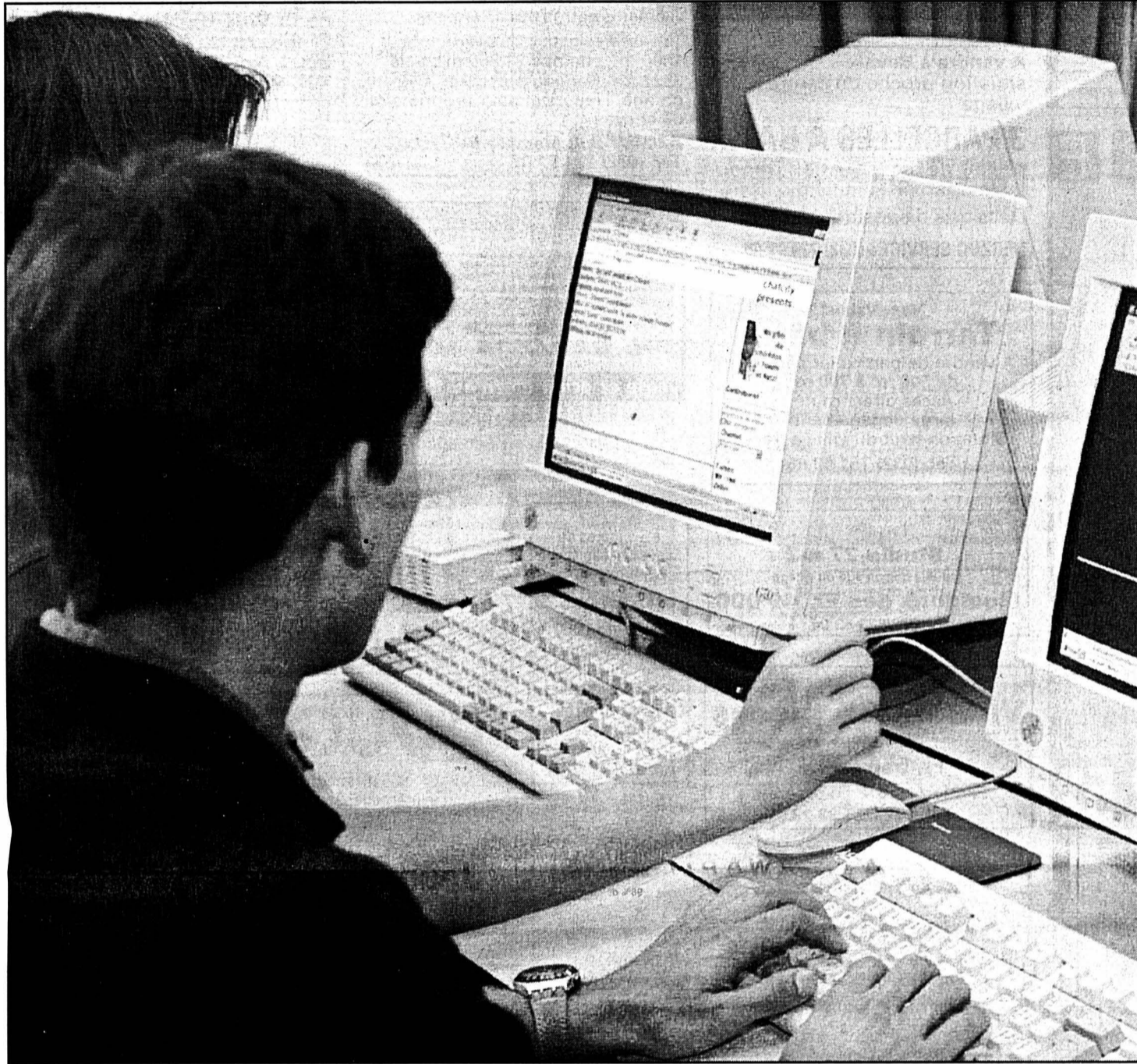

L'engorgement d'Internet a incité les professionnels à trouver un réseau plus rapide et plus fiable. photo keystone

Pour l'heure réservé à des applications de pointe exigeant un haut débit de transmission, Internet 2 a été inauguré aux Etats-Unis il y a un an.

Yves Schouwey/ROC

Internet, est-il besoin de le souligner, n'est pas à la hauteur de sa réputation d'auto-route de l'information. On y circule plutôt comme sur un chemin de campagne tant le réseau est surchargé. Cet engorgement a incité les universités américaines à plancher sur le concept d'un Web de nouvelle génération, plus rapide et plus fiable. Né grâce au soutien des institutions gouvernementales américaines et de quelques entreprises triées sur le volet, Internet 2 a été inauguré en février 1999. Il n'est pas encore accessible au grand public.

Langage amélioré

Bien que ses débuts ressemblent à ceux de son «ancêtre», la différence est importante. Le réseau actuel Internet est considéré, pour beaucoup, comme un «réseau de commodité» aussi nécessaire et universel que l'eau, l'électricité ou le téléphone. Il doit être accessible à chaque personne et à chaque institution. Le réseau Internet 2 est réservé à des applications de pointe exigeant de haut débit de transmission.

Il doit permettre aux scientifiques, aux chercheurs et

aux universités de travailler dans les meilleures conditions possibles. Il est prévu qu'Internet 2 soit relié à Internet 1 et devienne ainsi accessible à tous. Restera alors aux scientifiques à prévoir un Internet 3!

Retour en arrière: en 1997, un organisme américain, l'UCAID (University Corporation for Advanced Development - www.ucaid.edu), est chargé de coordonner l'ensemble des recherches effectuées dans plus de 170 universités américaines. Le but est de réaliser un Internet de nouvelle génération à haut débit. Il devrait offrir des capacités de transmission 100 à 1000 fois supérieures à celles de

son prédécesseur et utiliser une version améliorée du même langage (protocole IP) pour faire communiquer les ordinateurs.

L'UCAID est aussi chargé de lier des contacts avec les autres nations qui cherchent à améliorer les capacités du réseau des réseaux. Citons en particulier le projet canadien CA*NET 3 ou Renater 2 (www.renater.fr), le réseau de la recherche en France.

Le 24 février 1999, le réseau à haute performance «Abilene» (réseau des universités américaines) est la première partie du réseau Internet 2 à entrer en service. Il permet un débit de données de 2,4 Go (gigaoctets!) par seconde, soit 45 000 fois plus

qu'un modem à 56 kbits! Par comparaison, le réseau des Hautes Ecoles suisses, Switch (www.switch.ch), offre un débit de 622 Mo (mégaoctets). Internet 2 s'étend pour l'instant de New York à Seattle, en passant par plusieurs stations intermédiaires.

Médecine et météo

Le vice-président américain Al Gore vante depuis longtemps les «autoroutes de l'information». Lors d'une conférence, il a fait part de projets très concrets quant à l'utilisation d'Internet 2. «Le réseau permettra aux meilleurs spécialistes médicaux d'aider des patients dans les cliniques rurales, aux météorologues d'utiliser des superordinateurs distants pour prévoir les tornades et aux adultes d'acquérir de nouvelles compétences par le téléenseignement.»

Internet 2 a démontré, dès son inauguration, que ces projets ne relèvent pas de la science-fiction. En effet, des chirurgiens de l'hôpital universitaire de l'Ohio ont pratiqué une opération de la vésicule biliaire tout en étant en liaison par vidéoconférence avec un spécialiste situé à Washington. Lorsque l'on sait l'importante quantité de données (son et images) qu'exige la vidéoconférence, ce genre d'opération n'aurait pu être que difficilement réalisable sur l'Internet «traditionnel».

YS

Internet en quelques lignes

Internet est l'abréviation d'«INTERconnexion of NETworks», c'est donc un réseau de réseaux (un réseau étant un ensemble d'ordinateurs reliés). Internet permet de véhiculer des informations (texte, image, son, vidéo...) facilement et économiquement d'un bout à l'autre de la planète.

Il est construit sur une architecture dite client-serveur. Plus simplement, l'utilisateur, le «client», effectue des requêtes auprès d'un ordinateur, le «serveur», qui lui propose des informations et des services.

D'un point de vue matériel, le réseau se compose de deux types d'éléments: les matériels informatiques (ordinateurs, serveurs et routeurs) et les infrastructures de télécommunication qui relient les matériels informatiques. La transmission des données sur le réseau est assurée par un langage de communication (protocole) dénommé TCP/IP (Transfert Control Protocol/Internet Protocol). Ce protocole permet de faire communiquer entre eux des ordinateurs différents (PC, Mac, Unix).

YS

Innovation IBM repousse les limites du disque dur

Disque dur en verre, miniaturisation et capacité de stockage impressionnante: les ingénieurs font des prouesses.

Si les progrès technologiques des disques durs ne sont pas aussi fulgurants que ceux dont jouit l'industrie du microprocesseur, ils n'en demeurent pas moins d'actualité. Ainsi les récentes nouveautés issues des laboratoires d'IBM: disque dur en verre, capacité de stockage impressionnante, miniaturisation sont à l'affiche. Rappelons que la firme américaine a inventé le disque dur au début des années 50. Les amateurs d'appareils photos numériques, d'ordinateurs de poche et de walkmans vont être ravis. IBM commercialise un disque dur miniature de 340 Mo.

De la taille d'une pièce de monnaie et pesant moins lourd qu'une pile AA, il emmagasine 1000 photos numériques compressées et six heures de musique de la qualité d'un disque CD. Ce minidisque permettra de stocker plusieurs heures de musique au format MP3, téléchargées d'Internet. De nombreuses sociétés ont déjà montré leur intérêt. Citons Casio, Compaq, Hewlett-Packard, Kodak, Nikon, Minolta. Vendu dans un premier temps aux Etats-Unis et au Japon, le minidisque dur est désormais disponible en Europe au prix indicatif de 884 francs.

Dix-huit films DVD, 159 CD audio non compressés ou une pile de documents de plus de trois kilomètres: voilà ce que promet le dernier-né des disques durs d'IBM, le

Deskstar 75GXP. Il affiche une capacité record de 75 Go. Comment les ingénieurs d'IBM ont-ils réussi cette prouesse? La nouveauté réside dans le fait que les plateaux du disque dur ne sont plus en aluminium mais en verre. Ils sont au nombre de cinq et disposent chacun d'une capacité de 15 Go.

Plus lisse et plus rigide que l'aluminium, le verre permet de réduire la place occupée par les données numériques enregistrées sur le disque. A cela s'ajoute le fait que les têtes de lecture sont plus précises sur du verre que sur de l'aluminium. Il est dès lors possible d'augmenter le nombre de données que l'on peut stocker sur un pouce carré du disque.

L'autre avantage du verre réside dans sa grande résistance à la chaleur et aux vitesses de rotation élevées que subit le disque dur. Les ingénieurs d'IBM promettent également que ce type de disque sera moins bruyant que son homologue en aluminium. Le Deskstar est destiné pour le moment aux professionnels de la vidéo ayant de gros besoins de stockages.

Yves Schouwey/ROC

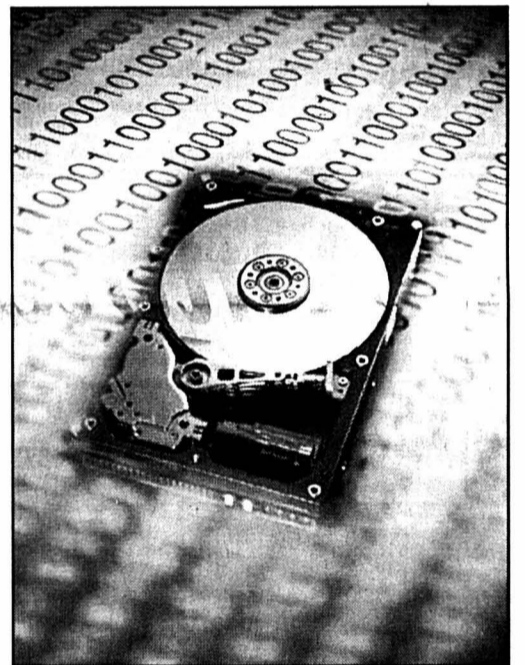

Le Deskstar 75 GXP d'IBM: le verre remplace l'aluminium des plateaux et augmente la capacité.

Guide d'achat: quel disque dur choisir?

Lors de l'achat ou du remplacement d'un disque dur, il faut tenir compte de deux caractéristiques importantes: d'une part sa capacité, d'autre part son type.

● **Toujours plus volumineux:** la capacité de stockage des disques durs actuels s'échelonne entre 6 et 30 Go (Gigaoctets). Pour une utilisation courante, un disque de 15 Go environ se révèle une bonne solution. Mais il ne faut pas prévoir trop petit. L'expérience montre qu'un disque à la fâcheuse tendance de se remplir très vite, d'autant plus vite que vous êtes un amateur de belles photos, d'images animées et de jeux. Et comme la différence de prix entre un disque de 15 et un autre de 20 ou 25 Go est faible, il serait dommage de se priver.

● **Toujours plus rapide:** plus la vitesse de rotation d'un disque est élevée, plus rapide sera l'accès aux données. Les modèles actuels tournent entre 5400 et 7200 tours par minute. Le temps d'accès aux données se situe en dessous de 10 millièmes de seconde. Si ces informations sont

importantes, elles ne sont pourtant pas un critère de choix essentiel lors de l'achat. Plus importante est la présence d'une mémoire-cache. Celle-ci conserve les données récentes, les plus fréquemment utilisées. Plus la taille de cette mémoire est grande, meilleur sera le temps d'accès aux données stockées sur le disque. Le minimum de cache à exiger est de 512 Ko.

● **L'interface (permet la communication entre l'ordinateur et ses périphériques):** il existe deux types de disques durs. Le premier est appelé E-IDE. On le rencontre sur la majorité des ordinateurs standards. Sa dernière version est l'UltraDMA66. Elle permet un débit de 66 Mo par seconde. Mais la plupart des PC actuels ne gèrent que l'UltraDMA33 (33Mo/s). Le second type, appelé SCSI, est plus rapide que l'E-IDE. Il offre un débit de 80 à 160 Mo/s. Son prix et ses performances étant plus élevés, il est plutôt destiné aux applications professionnelles.

Yves Schouwey/ROC

YS



Paraît chaque jour,
du lundi au samedi
Délai: l'avant-veille
de la parution à 12 h

A LOUER



VILLE DE NEUCHÂTEL

Le service des bâtiments met
en location,

**1 vitrine,
rue des Terreaux 1
à Neuchâtel**

libre immédiatement ou pour
date à convenir.

**Pour tout renseignement,
veuillez vous adresser à
la gérance des bâtiments
de la Ville de Neuchâtel,
faubourg du Lac 3,
2001 Neuchâtel.
Tél. 032/717 76 72.**

028-251991

F. Thorens SA - Saint-Blaise - Tél. 032.753.27.57

| | | | |
|--|--|--|---|
| Hauterive Petite maison mitoyenne 4 pièces jardin privatif | Neuchâtel (Mail) Appartement 3 1/2 pièces quartier calme | Neuchâtel Ancienne maison vigneronne 3 appartements | Saint-Blaise Villas mitoyennes sur plans, piscine Neuchâtel Immeuble industriel et commercial Fr. 4.300.000.- |
| Hauts-Geneveys Maison villageoise 3 appartements vue étendue | Bevaix Villa individuelle 6 1/2 pièces 300 m ² de vigne | Terrains Saint-Blaise zone moyenne densité Vaumarcus , zone villa Marin , zone locative Cressier , zone industrielle | • Propriétaires, profitez de notre infrastructure et de nos moyens de diffusion pour la vente de votre appartement, de votre maison ou de votre immeuble. Contactez-nous! |

<http://www.newglobe.com/thorens>

028-250883

A VENDRE

AVEC Fr. 65.000.-
DEVENEZ PROPRIÉTAIRE
À MARIN

4 1/2 pièces

Vaste séjour avec cheminée,
cuisine séparée agencée,
3 chambres, 2 salles d'eau,
garage.

Coût mensuel
Fr. 1220.- + charges

CLAUDE MAYOR 032/724 22 52

A vendre à Bevaix
situation proche du centre du
village

3 PARCELLES À BÂTIR
projet de construction modu-
lable pour villas individuelles.
Dossier à disposition.
HERZOG SERVICES (032) 724 77 40.

028-251882

Vex (Valais)

Terrain à bâtir

A vendre de particulier parcelles
de 500 m² à 700 m².
Accès direct route,
large dégagement.
Situation haut du village Rens.
Tél. (032) 751 13 65

028-250736

Vercorin .VS

Studio 27 m²

meublé balcon sud ou village-

Liquidons dès Fr. 49'000.-

078/623 56 04 036-385319/ROC

A vendre à Cressier

Villa de 6 1/2 pièces
sur plans.

Fr. 550.000.-.

Finition au gré du preneur.

Tél. 032/751 33 23. 028-252587

À VENDRE au centre de
La Neuveville, Route du Château
Maison locative

de 7 appartements de 1 1/2 pièce.
Fr. 430.000.-.

AZIMUT S.A. Membre SVIT/USFI
Tél. (032) 731 51 09. 028-252808

À VENDRE dans le haut de Saint-Blaise
grande ferme rénovée

- 2 studios,
- 1 appartement de 2 1/2 pièces,
- 2 appartements de 3 1/2 pièces,
- grand volume disponible pour
créer d'autres appartements.

Terrasse avec couvert, jardin de
1500 m², champs 21.900 m², bois
3827 m². Hangar, porcherie, silo,
garage. Lieu idéal pour propriétaire
de chevaux.

AZIMUT S.A. Membre SVIT/USFI
Tél. (032) 731 51 09. 028-252820

DEMANDES À ACHETER

URGENT, RECHERCHONS :

Villas, propriétés, terrains,
appartements, locaux

Étudions toutes propositions

022/738 10 40

Internet: www.mici.fr 028-2528366

Vente et achat entre particuliers

018-638366

FIDIMMOBIL
Agence Immobilière
et commerciale SA

A louer tout de suite ou à convenir
Fbg Philippe-Suchard à Boudry

**Appartements
3 et 4 pièces**

Cuisine agencée. Balcon.
Ascenseur. Place de jeux pour
enfants. Proximité de l'école.
Contact: M^{me} Sommer
Tél. 032/729 00 61

Rue St-Maurice 4 2000 NEUCHÂTEL

AVIS DIVERS



- INSTALLATIONS SANITAIRES
- SERVICE DE DÉPANNAGE
- EAU-GAZ
- APPAREILS MÉNAGERS
- MAGASIN EXPO

ROUGEMONT

vosre spécialiste

028-247799

Neuchâtel • Les Geneveys/Coffrane Tél. 032 857 10 10 • Fax 032 857 21 86

La place publique qui affiche
les avis de tous les Neuchâtelois
(et aussi ceux des autres)

Forum

Sur Internet, exprimez-vous
sur des thèmes d'actualité!

Dites ce que vous avez
sur le cœur!

Prenez position!

Faites des suggestions!

Réagissez!

Forum

Forum

Trois voies d'accès
pour un même débat

L'EXPRESS

L'Impartial

www.neuchatel.ch

www.lexpress.ch

www.limpartial.ch

www.neuchatel.ch

Entre 50 et 75%
des élèves
neuchâtelois
semblent posséder
un Natel.

Faut-il tolérer
l'usage du
téléphone portable
à l'école ou
l'interdire?

Se prépare-t-on à
une génération
«d'atrophies du
bras»?

Et qui paye les
communications?

Votre avis nous
intéresse!

Chauffage

CLIMAX

028-252536

Immobilier

Paraît chaque jour, du lundi au samedi
Délai: l'avant-veille de la parution à 12 h

PROGESTIM
GÉRANCES IMMOBILIÈRES

**À LOUER - CORCELLES (NE)
Maison vigneronne**

12 chambres, 2 cuisines agencées, 3 salles d'eau, jardin, dépendances, chauffage au mazout, cheminée de salon, poêle en faïence, cachet ancien.

Libre dès 1^{er} juillet 2000.
Prix à discuter.

Pour visiter et traiter:
PROGESTIM S.A., Neuchâtel
Tél. 032/721 23 17

028-252637

FIDIMMOBIL
Agence Immobilière et commerciale SA

A louer pour le 1^{er} juillet 2000
Rue du Littoral à Chez-le-Bart

4 pièces

Contact: M^{me} Sommer
Tél. 032/729 00 61

Rue St-Maurice 4 2000 NEUCHÂTEL

À LOUER pour le 1^{er} juillet 2000 à Peseux
Rue de Neuchâtel 45

APPARTEMENT DE 3 PIÈCES

Cuisine agencée, loggia, cave
Loyer Fr. 950.- + charges

F. THORENS S.A.
2072 SAINT-BLAISE
Tél. 032 / 753 27 57
http://www.newglobe.com/thorens
e-mail:thorens@newglobe.com

028-252824

Sanitaire

CLIMAX

028-252539

CASTEL REGIE

A louer à Neuchâtel
Rue de la Côte 119

2 PIÈCES

Cuisine agencée
Loyer Fr. 690.- + charges
Libre de suite 028-251962

TÉL 032/730 42 11

A LOUER NEUCHÂTEL
Trois-Portes 61, rez-de-chaussée
Appartement de 3 pces

Cuisine agencée, baignoire, balcon, cave. Libre dès le 1^{er} juillet 2000.

Pour tous renseignements:
Tél. 032 / 722 57 14

NEUCHÂTEL
Rue des Parcs 96, 3ème étage
Appartement de 3 pces

Cuisine agencée, baignoire, balcon, cave, galetas.
Libre dès le 1^{er} juillet 2000.

Pour tous renseignements:
Tél. 032 / 722 57 14

NEUCHÂTEL
Portes-Rouges 143, 3ème étage
Appartement de 3 pces

Cuisine agencée, baignoire, balcon, cave. Libre dès le 1^{er} juillet 2000.

Pour tous renseignements:
Tél. 032 / 722 57 14 028-252847

SMH IMMEUBLES SA
Gérance immobilière
Fbg de l'Hôpital 3 • 2001 Neuchâtel

FIDIMMOBIL
Agence Immobilière et commerciale SA

A louer à Boudry
Rue des Buchilles 4
pour le 1^{er} juillet 2000

4½ pièces

Vaste séjour avec cheminée, cuisine agencée, coin à manger, 3 chambres, 2 salles d'eau
Fr. 1450.- + charges

Contact: Madame Guyot.
Ligne directe: 032/729 09 59

Rue St-Maurice 4 2000 NEUCHÂTEL

A louer à Couvet
Grand-Rue 1
Tout de suite ou date à convenir

APPARTEMENT DE 2 PIÈCES MANSARDÉ

Bain-W.-C.-lavabo.
Cuisine agencée et équipée.
Loyer Fr. 420.- + charges Fr. 70.-.
Tél. 032/723 62 06. 028-252259

Gérance d'immeubles
Achat • Vente • Courtage

Régie immobilière P. Béguin
2208 Les Hauts-Geneveys • Tél. 032/853 52 51

A louer à Neuchâtel
Rue Bachelin 2 a,

Studio meublé
Fr. 550.- charges comprises

028-251375

A LOUER CERNIER
Route de Neuchâtel 1, 1^{er} étage
Appartement de 2 pces

Cuisine sans appareils, baignoire-WC, balcon, cave.
Libre dès le 1^{er} juillet 2000.
Le locataire devra assumer le service de conciergerie de l'immeuble.

Pour tous renseignements:
Tél. 032 / 722 57 15

CERNIER
Rue G.-de-Vergy 1, 2^{ème} étage
Appartement de 2 pces

Cuisine agencée, baignoire-WC, cave, galetas.
Libre de suite ou pour date à convenir.

Pour tous renseignements:
Tél. 032 / 722 57 15

FONTAINES
Grand-Rue 9, 1^{er} étage.
Appartement de 4 pces

Cuisine sans appareils, baignoire-WC, cave, parcelle de jardin.
Libre dès le 1^{er} juillet 2000.

Pour tous renseignements:
Tél. 032 / 722 57 15 028-252852

SMH IMMEUBLES SA
Gérance immobilière
Fbg de l'Hôpital 3 • 2001 Neuchâtel

A louer à Neuchâtel
rue des Charmettes 15

STUDIO

avec cuisine agencée séparée, W.-C.-bains, balcon, cave, buanderie. Situation tranquille, proche des transports publics. Loyer mensuel Fr. 500.- charges comprises. Libre tout de suite.

Renseignements et visites:
Etude Henri Schaller, notaire Neuchâtel
Tél. 723 23 00. 028-252679

A louer à La Neuveville
Rue du Marché 16

3 pièces
tout confort.
Fr. 890.- charges comprises.

3½ pièces
tout confort.
Fr. 990.- charges comprises.

Gérance de Reynier
Tél. (032) 725 31 31. 028-251721

jouval A louer

À Peseux
Pour date à convenir
Appartement 2 pièces
Cuisine agencée, tout confort.
Fr. 690.- + charges.

Régie immobilière
Raffinerie | 2004 Neuchâtel Tél. (032)723 08 86

A louer à Neuchâtel
Rue de l'Hôpital 5
Tout de suite ou date à convenir

STUDIO

Douche-W.-C.-lavabo.
Cuisine agencée et équipée.
Réduit, ascenseur.

Loyer Fr. 450.- + charges Fr. 35.-.
Tél. 032/723 62 06. 028-252254

A louer Appartements
A convenir

1½ pièces
MARIN•Perrelet. Proche TN, commerces.
Fr. 510.- + charges. De suite ou à conv.

3 pièces
PESEUX•Tombet. cuisine bien équipée.
Fr. 1050.- + charges. De suite ou à conv.

Garages + Parcs
NEUCHÂTEL•Alpes. Garage ind. Fr. 100.-
PESEUX•Tires. Gar. coll. Fr. 111.-/Ext. Fr. 28.-
MARIN•Chs.-Perrier. Gar. coll. Fr. 95.-/Ext. Fr. 30.-
BOLE•Prairie. Place de. parc ext. Fr. 30.-
Pour plus d'informations: www.geco.ch

REGICO NEUCHÂTEL SA
Membre du Groupe GECO - 3, rue Saint-Honoré - 2001 Neuchâtel
Tél. 032 / 724 34 88 UNPI

FIDIMMOBIL
Agence Immobilière et commerciale SA

A louer
Tout de suite ou à convenir
Rue des Parcs à Neuchâtel

Appartements de 3 et 4 pièces

Salle de bains/W.-C. Terrasse.
Contact: M^{me} Sommer.
Tél. 032/729 00 61

Rue St-Maurice 4 2000 NEUCHÂTEL

A louer ou à vendre aux Geneveys-sur-Coffrane

Tout ou partie d'un grand et beau bâtiment entièrement rénové pour

- un groupement de bureaux,
- un centre pédagogique ou thérapeutique.

Bel espace, harmonieux et calme répondant à une qualité de vie exigeante. 3 niveaux disponibles de 270 à 360 m² chacun, modulables. Grand dégagement extérieur, verger et places de parc. Situation calme. Facile d'accès par route et par train.

Faire offre écrite à La Coudraie S.A., Marc Desaulles, 2205 Montézillon.

028-252700

FIDIMMOBIL
Agence Immobilière et commerciale SA

A louer pour le 1^{er} juillet 2000
Rue Louis-Bourguet à Neuchâtel

Appartement 2 pièces

Cuisine agencée, terrasse, proche des transports publics, quartier tranquille.
Contact: M^{me} Sommer
Tél. 032/729 00 61

Rue St-Maurice 4 2000 NEUCHÂTEL

CASTEL REGIE

A LOUER

AU CHÂTEAU DE PESEUX
Bureaux haut standing de 600 m²

- mansardés
- entièrement équipés
- câblage informatique aisé
- très fonctionnels
- situation calme
- près des transports publics
- places de parc

Comprenant :

- 1 grande réception
- 8 bureaux fermés
- 1 open space de 90 m²
- 1 open space de 60 m²
- 2 salles de conférence
- 1 local ordinateur / archives
- 1 bureau indépendant (60 m²)
- 2 pièces + cuisine + salle de bain
- 1 bureau indépendant (40 m²)
- 2 pièces + cuisine + salle de bain

TÉL. 032 / 731 22 11

À LOUER tout de suite, Hauterive, Rouges-Terres 42

Studio

avec cuisine agencée.
Places de parc
Fr. 30.-

FIDIMMOBIL S.A.
Tél. 032/729 00 62. 028-249608

A louer à l'heure au centre du Locle

une salle rénovée

de 270 m² pour écoles, clubs, conférences, etc.

Tél. (032) 926 97 60. 132-70818

A LOUER FONTAINEMELON
Rue Bellevue, rue du Centre et rue de la Côte.

Appartements de 1, 3 et 4 pièces

Cuisine agencée, bain-WC, cave.
Libres de suite ou pour date à convenir.

Pour tous renseignements:
Téléphone 032 / 722 57 14 028-252849

SMH IMMEUBLES SA
Gérance immobilière
Fbg de l'Hôpital 3 • 2001 Neuchâtel

A louer, Parcs 49, Neuchâtel

APPARTEMENT 3½ PIÈCES

coin cuisine agencée ouvert sur le salon, salle de bains, balcon.
Entrée à convenir.
Location Fr. 1'015.- + charges Fr. 160.-.
Renseignements auprès de la Fiduciaire D. Jaggi S.A. Neuchâtel
Tél. 032 / 724 40 88

Nous pourrions également vous proposer d'autres appartements.

A louer à Bevaix (centre)

DUPLEX 2½ PIÈCES

76 m², avec cachet, cheminée de salon.
Loyer Fr. 1050.- charges comprises.
Libre 1^{er} mai 2000 ou à convenir.
Tél. 032/846 12 46. 028-252748

PESEUX
Rue du Château 11

Joli studio

- Fr. 650.- ch. incl.
- Libre de suite ou à convenir
- Studio mansardé
- Cuisine agencée
- Situation tranquille
- A proximité des transports publics et des commerces

wincasa

Services Immobiliers
Stéphane Quartier
Téléphone 032 723 09 17
stephane.quartier@wincasa.ch
www.wincasa.ch

À LOUER CORNAUX, Vignoble 2

4½ pièces duplex

cuisine agencée avec lave-vaisselle.
Libre tout de suite ou à convenir.

Fidimmobil S.A.
Tél. 032/729 00 62. 028-252146

Neuchâtel, quartier Serrière

beau studio

A louer de suite ou à convenir
Loyer: Fr. 650.- + charges
Possibilité de louer une place de parc intérieure

Pour visiter:
Gérald Rosset S.A. - Tél. 021/313 43 16

À LOUER tout de suite, Hauterive, Rouges-Terres 42

Studio

avec cuisine agencée.
Places de parc
Fr. 30.-

FIDIMMOBIL S.A.
Tél. 032/729 00 62. 028-249608

À LOUER À CORTAILLOD Murgiers 3

2 pièces

Fr. 750.- tout compris.
Téléphone 032/729 09 59

DONNEZ DE VOTRE SANG, SAUVEZ DES VIES!

RUE DU MAUPAS 2 1000 LAUSANNE 6

SOGIROM HAUT DE NEUCHÂTEL
Appartements de 1 à 4½ pièces à la rue des Parcs 129 et Saint-Nicolas 26, en partie avec cuisines agencées

Tél. 021/318 77 10 022-015853

A LOUER ST-AUBIN
Rue Castel 21, rez-de-chaussée
Appartement 3 pièces

Cuisine, baignoire-WC, balcon, cave et galetas.
Libre dès le 1^{er} mai 2000 ou pour date à convenir.

Pour tous renseignements:
Tél. 032 / 722 57 15

ST-AUBIN
Rue Castel 19 et 21 - Rue Crêt-de-la-Fin 14
Appartements 1 et 2 pces

Cuisine, baignoire-WC, cave.
Libres de suite ou pour date à convenir.

Pour tous renseignements:
Tél. 032 / 722 57 15 028-252851

SMH IMMEUBLES SA
Gérance immobilière
Fbg de l'Hôpital 3 • 2001 Neuchâtel

Ventilation

CLIMAX

028-252538

DEMANDES À LOUER

Région Peseux, je cherche

2½ - 3 pièces
avec cuisine agencée et balcon, mai-juin.
Tél. 031/324 93 71 - 078/610 99 33. 005-756662

Cherchons

LOCAL POUR BOUTIQUE

20 m², au centre de Neuchâtel, sur fort passage.
Tél. 021/312 59 53. 022-15924

COMMERCES

022-010063

COFINIM

Val-de-Ruz
Garage avec atelier

Bon emplacement
Prix à discuter
Tél. 032 927 35 40

022-010067

COFINIM

Littoral neuchâtelois
Restaurant à remettre après 20 ans d'activité idéal pour jeune couple.
Loyer modéré avec reprise.

Pub à vendre avec murs.
Prix de vente: Fr. 470.000.-

Neuchâtel
Discothèque, excellente situation et chiffre d'affaire.

Entre Grandson et Corcelles
Hôtel - Restaurant
10 chambres, brasserie. Terrasse, salle à manger.

Sainte-Croix
Restaurant, bonne réputation, loyer modéré.
Tél. 032/927 35 40

PEINTURE CARROSSERIE

A vendre ou à louer, sur le Littoral, avec ou sans association

ATELIER DE PEINTURE INDUSTRIELLE ET CARROSSERIE

surface 480 m², complètement équipé pour la peinture.

Faire offre sous chiffres Q 028-251311 à Publicitas S.A., case postale 1471, 2001 Neuchâtel 028-251311

CLIMAX
CHAUFFAGE VENTILATION SANITAIRE

Nagel & Rossel SA

Verger-Rond 7a
2005 Neuchâtel
tél. 032/723 08 08 028-252532



Paraît chaque jour, du lundi au samedi • Délai: l'avant-veille de la parution à 12 h

KELLY SERVICES Bien plus qu'un job!

Sollicités par plusieurs entreprises de la région, nous cherchons pour des missions de longues durées des

- Peintres en bâtiments
- Plâtriers
- Poseurs de plafonds
- Aides-peintres

Vous êtes libre tout de suite, au bénéfice d'une solide expérience et motivés. Alors veuillez prendre contact avec Fabien Guinchard au plus vite.

028-252844

Rue St-Honoré 2 - 2000 Neuchâtel 032/729 80 80

Cherche **personne** polyvalente et souple, pour la Buvette de la piscine d'Engollon ainsi qu'

une jeune personne

Tél. (032) 725 93 70. 028-252731

Cherche **Esthéticienne** avec expérience, qui travaillerait de manière indépendante à 50% ou plus, pour partager institut.

Tél. (032) 724 66 45. 028-252342

Vendeur spécialisé
Photo - Vidéo - Numérique

ayant de très bonnes connaissances du matériel photo conventionnel et numérique ainsi que la vidéo et possédant une bonne expérience de la vente.

Photo Vision Neuchâtel
Rue de Saint-Maurice 1
2000 Neuchâtel
Tél. (032) 721 26 60 028-252812/DUO

Kiosque, à Marin-Centre, cherche **vendeuse à 70%**

Tél. (032) 753 28 77, le matin. 028-252752

Cabinet dentaire à Cernier cherche pour entrée à convenir

Assistante en médecine dentaire diplômée

pour poste à temps complet. La préférence sera donnée à une candidate expérimentée et polyvalente.

Adresser offre écrite au Dr Philippe Zimmerli Médecin-dentiste 4, rue de l'Épervier Case postale - 2053 Cernier 028-252840/DUO

Cabinet dentaire du Val-de-Ruz cherche une **assistante dentaire diplômée** à plein temps.

Entrée: juin 2000 ou à convenir. Adressez vos offres avec curriculum vitae à: Dr. Yvan Vuilleumier G.-de-Vergy 4 2053 Cernier 028-252761/DUO

Recrutez parmi... 193 000 lecteurs!

Nous cherchons tout de suite où à convenir

une laborantine avec expérience en Histologie et Histopathologie

Nous exigeons:

- parfaite maîtrise des techniques histologiques classiques et en congélation,
- expérience en toxicopathologie souhaitée.

Nous offrons: Travail indépendant de grande responsabilité. Envoyez svp les candidatures accompagnées d'un curriculum vitae à:

D^r Gian Trepp, FRIMORFO S.A., case postale 191, 1705 Fribourg. Tél. 026/300 85 30. Fax 026/300 96 68. E-Mail: info@frimorfo.com 017-439659

Mandatés par des sociétés neuchâtelaises, nous cherchons au plus vite des

EMPLOYÉ/ES DE COMMERCE

- Agée de 25 à 40 ans, vous possédez un CFC d'employée de commerce ou équivalent. De langue maternelle française, vous maîtrisez l'anglais (min. First), l'italien un plus.

COMPTABLES et AIDES-COMPTABLES

- Agée de 20 à 40 ans, vous possédez un CFC d'employée de commerce ou équivalent. De préférence avec une formation dans le domaine comptable. Langues étrangères un plus.

Poste fixe à 100%, entrée tout de suite ou à convenir. Si vous correspondez à l'un de ces profils, faites-nous parvenir votre dossier complet, ou appelez Monsieur Luigi Tundo qui se fera un plaisir de vous renseigner. Discretion assurée. 028-252823

Numéro un de vos ambitions

Nous cherchons pour travail fixe et temporaire

Maçons bâtiment/génie-civil

Aides avec expérience

Contactez rapidement Christian Broillet 028-252864

Job One SA, Placement fixe et temporaire
Rue St-Maurice 10
2001 Neuchâtel
Tél. 032/722 30 30
Fax 032/722 30 31

Adolac fiduciaires

Conseillers de direction - Ressources Humaines

Nous sommes une société partenaire active en Suisse romande dans la recherche, la sélection et le placement de cadres et de spécialistes bancaires et financiers.

Mandatés en exclusivité par une importante fiduciaire, nous recherchons pour Neuchâtel un(e)

Comptable diplômé(e)

Vous avez entre 25 et 35 ans et êtes titulaire d'un brevet de comptable. Vous êtes déjà au bénéfice d'une expérience confirmée dans une fiduciaire et désirez donner une nouvelle orientation à votre carrière. L'acquisition de nouveaux clients est votre challenge!

L'environnement Windows n'a plus aucun secret pour vous. Une bonne connaissance de l'allemand serait un atout.

Si vous pensez répondre à toutes ces exigences, vous êtes la personne que notre partenaire recherche et, en échange, il vous offrira un environnement de travail agréable, une excellente rémunération et d'importantes possibilités d'évolution.

Vous êtes intéressé par ce "challenge" et vous vous reconnaissez dans ce profil? Alors n'hésitez plus, faites-nous parvenir votre dossier complet qui sera traité en toute confidentialité ou prenez contact avec M. James Veillard ou Mlle Barbara Manni. Aucun dossier n'est remis à notre client sans votre accord!

ADOLAC Consultants
Rue du Seyon 17
2004 NEUCHÂTEL, ☎ 032 / 725 17 27
E-mail: contact@adolac.ch
www.adolac.ch 028-250919

Restaurant **LA MAISON DU PRUSSIE** à Neuchâtel, cherche

1 serveur/euse
2 cuisiniers/ères

Qualifiés, pour compléter son équipe jeune et dynamique. Fermé le dimanche.

Prendre contact au tél. (032) 730 54 54. 028-252463

MAX studer SA INTERIM

Moullins 51. 2004 Neuchâtel. 032.727 70 00

Adecco

Mandatés par plusieurs de nos clients de la région, nous avons plusieurs postes à pourvoir en qualité de

URGENT POSTES FIXES

Mandatés par plusieurs sociétés industrielles, nous cherchons au plus vite des

INGÉNIEURS ETS

Mécanique ou microtechnique, développement, construction et adaptation, apte à prendre des responsabilités, Français, Anglais courant.

TECHNICO-COMMERCIAL

Connaissances en robotique et pneumatique, programmation d'automates, Français-Allemand, Anglais un plus.

MÉCANICIENS DE PRÉCISION

Sur machines conventionnelles, assemblage en montage de petites pièces.

MÉCANICIENS ÉTAMPES

1 responsable de production technico exp. découpe, 1 pour le réglage de presse.

MÉCANICIENS-ÉLECTRICIENS

Câblage, très bonnes connaissances des schémas compliqués.

OPÉRATEURS

Sur machines à injecter, réglage machines et contrôle du produit.

HORLOGERS RHABILLEURS «COMPLETS»

CFC exigé, expérience sur montres mécaniques et quartz.

OUVRIÈRES

CFC en horlogerie ou min. 2 ans d'expérience (emboitage, pose cadrans aiguilles, pose d'applications, visiteuses, pose bracelets). Vous correspondez à l'un de ces profils? ou vous cherchez un emploi fixe en industrie? Alors veuillez faire parvenir votre dossier complet ou prendre contact avec M. Lino Mantoan. 028-252830

Vedior Bisservice Une division de Bisservice S.A.

Mandatés par plusieurs entreprises du haut canton, nous recherchons pour des postes fixes et temporaires de longue durée :

- **MÉCANICIENS-ELECTRICIENS**
- **MÉCANICIENS DE PRÉCISION**
- **MÉCANICIENS MONTEURS**
- **OPÉRATEURS CNC**

Intéressé? Alors n'hésitez pas à contacter Daniel Balsalobre qui se fera un plaisir de vous renseigner ou faites-lui parvenir votre dossier de candidature qui sera traité en toute confidentialité. daniel.balsalobre@vedior.ch 028-252790

VediorBisservice • Tél. 032/91055 55
64 av. Léopold-Robert
CP 1540 • 2301 La Chaux-de-Fonds
Fax 032 / 910 55 59

Faisons travailler les talents

MONTEURS ÉLECTRICIENS OU AIDES pour chantiers sur Neuchâtel, possibilité d'engagement fixe.

MÉCANICIENS pour l'industrie, horaires d'équipe, postes fixes.

MENUISIERS POSE ET ÉTABLI pour plusieurs entreprises du canton, fenêtres ou menuiserie traditionnelle longues missions

CHARPENTIERS pour chantiers, connaissances de la couverture un plus, possibilité d'engagement fixe.

SERRURIERS postes fixes pour du travail en série ou polyvalent, ainsi que longues missions sur chantiers.

SOUDEURS OU AIDES-SERRURIERS pour de longues missions sur divers chantiers du canton, possibilité d'engagement fixe.

INSTALLATEURS SANITAIRES postes fixes ou temporaires, pour le Littoral.

MONTEURS EN CHAUFFAGE aide en qualité de manœuvre avec 2 ans d'expérience ou CFC pour le service externe.

OPÉRATEURS longues missions ou postes fixes, horaires d'équipe, permis de conduire.

N'hésitez pas à prendre contact rapidement avec Pascale Chamoun ou Christophe Jossi au tél. 032/725 13 16, ou après 18 heures au 032/729 10 24. Discretion assurée. 028-252866

Fbg Hôpital 9 • Neuchâtel • Tél. 032 / 725 13 16
membre ANEPT
Tous nos postes sont sur http://www.adecco.ch

Vedior Bisservice Une division de Bisservice S.A. 028-252765/DUO

Certifié SOS ISO 9002

Avec plus de 2'000 agences réparties dans 26 pays, plus de 200'000 intérimaires en mission chaque jour, le Groupe Vedior se place parmi les leaders mondiaux du travail temporaire et de l'assistance en ressources humaines. En Suisse depuis 1977, pour des postes fixes ou temporaires, VediorBisservice recherche les compétences et sélectionne les candidats dont les qualifications et les motivations répondent au mieux aux besoins de ses clients.

Afin de faire face à notre développement, nous recherchons, pour notre agence de Neuchâtel un/une

CONSEILLER(ÈRE) EN PERSONNEL
Secteur industrie

La personne que nous aimerions rencontrer doit être de formation de base technique, au bénéfice de quelques années d'expérience professionnelle, et âgée idéalement entre 25 et 40 ans.

- Vous avez un tempérament commercial
- Vous aimez convaincre
- Vous êtes enthousiaste et toujours positif/ve
- Vous êtes persévérant/e et créatif/ve

Alors, venez rejoindre une équipe de professionnels qui vous aidera à vous épanouir et réussir dans ce métier passionnant.

Prêt/e à relever ce défi? Si oui, nous vous invitons à nous adresser votre dossier de candidature complet, (offre manuscrite, photo d'identité, prétentions de salaire) à l'attention de Monsieur Donato Dufaux, Directeur régional, qui le traitera en toute confidentialité.

VediorBisservice • Tél. 032 / 727 61 00
12 rue Saint-Honoré • CP 235 • 2001 Neuchâtel
Fax 032 / 727 61 09 • E-mail: donato.dufaux@vedior.ch

Faisons travailler les talents

MAX studer SA INTERIM

Moullins 51. 2004 Neuchâtel. 032.727 70 00

Afin de renforcer notre effectif, nous cherchons pour tout de suite ou date à convenir

- **Mécanicien d'entretien** pour ce poste, nous souhaitons engager une personne possédant un CFC de mécanicien (par exemple ne machines agricoles) avec de l'expérience en hydraulique, pneumatique et électricité.
- **Grutier pour le portique**
- **Manceuvres** au bénéfice d'un permis de travail.

Si vous cherchez un poste de travail intéressant dans une entreprise en pleine expansion, veuillez faire parvenir votre dossier complet à:

Scierie des Eplatures SA
Rue du Locle 33
2300 La Chaux-de-Fonds 132-070760/DUO

Suite à la démission honorable de la titulaire
LE CENTRE DE SANTE DE L'ENTRE-DEUX-LACS
cherche pour date à convenir

un(e) administrateur(trice) à 70% responsable du Centre de santé

Vos responsabilités

Vous dirigez le Centre de santé en étroite collaboration avec les responsables des services d'aide et de soins à domicile. Vous assumez la gestion du personnel et toutes les tâches qui en découlent. Vous établissez les comptes et les budgets, assumez la gestion de la trésorerie ainsi que diverses statistiques. Vous gérez également le secrétariat du Centre et répondez aux appels téléphoniques.

Vos compétences

De formation commerciale, vous possédez une expérience professionnelle réussie dans les tâches décrites ci-dessus. Vous privilégiez les relations humaines et possédez un sens aigu de l'organisation. Précis(e), vous aimez travailler avec les chiffres et vous maîtrisez les outils informatiques courants.

Nous offrons

Un poste à responsabilités dans un secteur en pleine évolution. Des conditions salariales attrayantes et un cadre de travail agréable et moderne.

Veillez adresser votre dossier de candidature à:
Centre de santé de l'Entre-deux-Lacs
Mme Mary-Claude Capelli
Bourguillards 7, 2072 Saint-Blaise.

028-252734

Partner

Mandatés par des entreprises horlogères de la région,
nous recherchons des

Techniciens Pro-Engineer

au bénéfice d'un CFC de dessinateur microtechnique ou diplôme ET-ETS en mécanique-microtechnique pour de la gestion et suivi de projets, constructions, améliorations, modélisations, pour l'habillement et mouvement de montres.

Postes stables et évolutif?

Pour début juillet, postes temporaires 4 mois et fixes si convenance, nous recherchons des

Jeunes dessinateurs microtechnique Techniciens ET/Ingénieurs ETS

futurs diplômés, idéal pour un poste de premier emploi en DAO, vous serez formés sur des logiciels performants pour la réalisation de plans, gestions de nomenclatures, remise à jour, assistance technique de projets, participation au développement de nouvelles collections.

Nos clients ont besoin de votre motivation et de votre savoir.

Daniel Leuba attend vos dossiers au plus vite.

132-070802/DUO

PARTNER JOB SA, 2300 La Chaux-de-Fonds, Av. Léopold-Robert 47/49,
Tel. 032 / 913 22 88, E-mail: pjchx-de-fonds@partnerjob.ch

Hypromat, leader européen
du lavage automobile
haute pression, cherche:

UN(E) COMPTABLE ADJOINT(E) AU CHEF DE SERVICE

Profil:

- CFC d'employé de commerce ou équivalent.
- Expérience de quelques années avec tenue de comptabilité jusqu'au bouclage, décomptes TVA et salaires.
- Bonnes connaissances des outils informatiques (Excel / Word).
- De bonnes connaissances de l'allemand seraient un atout supplémentaire.
- Autonome, souple, motivé(e) et disponible.
- Esprit d'initiative et d'indépendance.
- Age: 25 à 35 ans.

Date d'entrée: tout de suite ou à convenir.

Ne seront traités que les dossiers (lettre manuscrite, curriculum vitae et documents usuels) correspondant au profil mentionné ci-dessus.

Hypromat Industrie S.A. - M. Domenico Ferrara
Rue du Tombet 24a - 2034 Peseux.

**KELLY
SERVICES**

Bien plus qu'un job !

Depuis 1946, Kelly Services, un des leaders mondiaux de l'emploi fixe et temporaire, est reconnu pour la qualité et la fiabilité du service.

Mandaté par une entreprise
neuchâteloise nous cherchons
au plus vite un

MAGASINIER GESTIONNAIRE DE STOCK

Vos responsabilités:

Dans cette fonction vous serez chargé de gérer les stocks de produits finis et semi-finis. Vous serez responsable de la réception des marchandises, de la mise au stock ainsi que des expéditions. Vous collaborerez activement avec le département commercial, logistique ainsi que la production.

Vos atouts:

Vous avez entre 30 et 40 ans avec quelques années d'expérience dans une fonction similaire. Vous maîtrisez les outils informatiques bureautiques ainsi que la GPAO. Vous êtes apte à travailler de façon autonome et à répondre aux demandes urgentes parfois dans un environnement stressant, au sein d'une équipe de 4 personnes.

Si vous vous êtes reconnus dans ce profil, alors contactez **Olivier Coubès** pour fixer un rendez-vous.

DISCRÉTION GARANTIE.

028.252732

Rue St-Honoré 2 - 2000 Neuchâtel - 032/729 80 80

SYDOR

Usinage de composants
Métaux précieux et métallurgiques
SYDOR SA - LE LOCLE

Entreprise spécialisée dans l'usinage
des composants et travaillant dans le
secteur de la micromécanique.

Recherche

Opérateurs, conducteurs de machines CNC

Diplômes CFC mécanicien dans la micromécanique ou brevet de technicien supérieur en micro-techniques ou formation équivalente, avec si possible expérience de 3 à 4 ans.

Veillez adresser vos offres avec curriculum vitae + références habituelles à Sydor SA, rue Jambes-Ducommun 6b, CH-2400 Le Locle ou téléphoner au 032/930 74 88.

132-067496

Acteur majeur dans le secteur des assurances en Suisse, Helvetia Patria est précurseur dans la segmentation du marché et le conseil global du secteur du conseil entreprises. Grâce à l'implantation d'agences générales spécialisées, Helvetia Patria a acquis une expérience qui l'encourage à renforcer et compléter ses équipes de professionnels en cherchant pour la région neuchâteloise un(-e)

consultant(-e) en assurances d'entreprises

dont le champs d'activité englobe:

- le développement, la prospection et le suivi de la clientèle entreprises;
- le conseil en risk management;
- l'audit des besoins des clients;
- le management relationnel des clients entreprises.

Nos exigences comprennent:

- de bonnes connaissances de la branche des assurances, de préférence d'entreprises ou du flair pour le risk management accompagné d'une solide expérience de communication avec les chefs d'entreprises;
- des capacités naturelles d'écoute, de perception et d'analyse des besoins de la clientèle;
- une expérience commerciale couronnée de succès.

En outre, si vous bénéficiez d'un tempérament d'entrepreneur, êtes capable de travailler en équipe et êtes disposé(-e) à suivre une formation permanente, vous représentez le/la candidat(-e) que nous attendons.

Posez-nous la question.

Veillez transmettre votre dossier complet à:

Helvetia Patria Assurances

Agence générale Entreprises
pour l'Est-romand
Monsieur Roland Macherel
Route du Mont-Carmel 2
1762 Givisiez

D'autres offres sur
www.helvetiapatria.ch

HELVETIA PATRIA



014-044507/DUO

INSTITUT DE SÉCURITÉ

■ **Nous sommes** une entreprise de service, active dans le domaine de la sécurité globale (protection incendie, protection contre les explosions, protection vol/effraction, protection de l'environnement, sécurité au travail et sécurité de process) dans l'industrie et l'artisanat, dont le siège est à Zürich et possédant des succursales à Neuchâtel, Bâle et Lugano.

■ **Nous cherchons**, pour notre centre de conseil de Neuchâtel, un(e)

Ingénieur civil EPF/HES ou architecte HES

■ **Votre mission** consistera, dans un premier temps, à conseiller les entreprises actives dans tous les secteurs industriels, dans des questions relatives à la prévention incendie puis dans nos autres domaines de compétences. Vous serez introduit avec attention dans ces domaines d'activité.

■ **Nous vous demandons**, en plus de votre formation technique, d'être bilingue français/allemand et de posséder de l'expérience dans l'utilisation des outils informatiques. Nous attendons de vous d'être à l'aise dans vos contacts avec nos clients et les autorités. Vous devez avoir en outre de bonnes aptitudes pédagogiques.
Age : 30 à 40 ans. Entrée en service : à convenir.

■ **Nous vous offrons** des conditions d'engagement modernes, une place de travail bien équipée et une formation continue dans nos activités.

Si vous êtes intéressé(e), Hans Neuenschwander, directeur de la succursale de Neuchâtel, se réjouit de recevoir votre offre de service accompagnée des documents usuels.

Institut Suisse de Promotion de la Sécurité
Rue du Rocher 24, CH-2000 Neuchâtel
Tel. 032 723 80 13 Fax 032 723 80 20
E-Mail: hneuenschw@swiss.ch
Internet: http://www.swiss.ch

028-252696



ATIMO
RESSOURCES HUMAINES SA

est une société de services
spécialisée dans le recrutement et
la gestion de personnel.

URGENT, nous cherchons

MONTEURS-ELECTRICIENS CFC
AIDES-ELECTRICIENS
MECANICIENS-ELECTRICIENS
ELECTRONICIENS
TELEMATICIENS
AUTOMATICIENS
INFORMATICIENS

Rue Musée 9 ■ 2001 Neuchâtel
032 723 23 23

028-252845



ATIMO
RESSOURCES HUMAINES SA

est une société de services
spécialisée dans le recrutement et
la gestion de personnel.

URGENT, nous cherchons

MAÇONS Q/A/B
MACHINISTE / GRUTIER
MENUISIERS / CHARPENTIERS
ÉBÉNISTES
PEINTRES / PLATRIERS
MONTEURS-ÉLECTRICIENS CFC
SERRURIERS

Rue Musée 9 ■ 2001 Neuchâtel
032 723 23 23

028-252843

APPRENTISSAGES

B C S

Etudes et planifications
Façades verre & métal
cherche un

APPRENTI DESSINATEUR EN MENUISERIE MÉTALLIQUE

- ◆ Candidat ayant déjà un CFC de serrurier-constructeur.
- ◆ Motivé et sérieux.
- ◆ Formation sur DAO.
- ◆ Entrée: juillet-août 2000.

Faire offre manuscrite avec curriculum vitae,
rue du Prieuré 1, 2036 Cormondrèche
ou prendre contact avec M. Baer,
tél. 032 / 730 31 30

028-250400

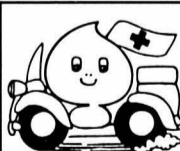

**DONNEZ
DE VOTRE
SANG
SAUVEZ
DES VIES!**



Habitat Perrons et entrées fleuris

Si vos plantes manquent d'espace et de lumière, exposez-les sur le perron. Installées dans une entrée éclairée, elles lui donneront un air de jardin d'hiver

Le seuil de votre maison préfigure votre intérieur. Un perron dénudé fait bien triste impression sur le visiteur. Habillé de plantes, il devient immédiatement bien plus engageant. S'il est battu par les vents et le froid, limitez la décoration à quelques plantes rustiques. En revanche, une entrée bien abritée des courants d'air peut se parer de couleurs du début du printemps à la fin de l'hiver.

Une entrée baignée de soleil prendra des allures de jardin

d'hiver, peuplé tout au long de l'année de feuillages charmés de fleurs. Évitez toutefois les plantes vulnérables aux bourrasques glaciales qui s'engouffrent dès que la porte s'ouvre. Elles perdraient rapidement leurs feuilles et finiraient par mourir.

Pour fleurir votre hiver, choisissez des genres adaptés au froid, comme les primevères, les bulbes de jacinthes et tulipes, ou les azalées et les cyclamens.

En été, la chaleur d'un vestibule réussira particulièrement aux géraniums et pélargoniums royaux. Vos cactus et plantes grasses y trouveront un milieu idéal. Si la température reste clémente et ne tombe jamais au-dessous de zéro, ils y passeront d'autant plus volontiers l'hiver qu'un petit

frais vivifiant favorise leur floraison.

Faites grimper une passiflore sur un mur sans la laisser envahir l'espace. Si vous craignez d'avoir à user trop souvent du sécateur, préférez un hoyo cireux (*Hoya carnosus*), une bougainvillée ou un jasmin d'appartement (*Jasminum polyanthum*) que vous rabattez de temps à autre. Plus résistantes, une vigne d'appartement (*Cissus antarctica*) ou une fausse vigne (*Rhoicissus rhomboidea*) créeront un fond de verdure.

Quelques grands spécimens qui seront posés à même le sol: une aralie du Japon (*Fatsia japonica*) au feuillage panaché ou un laurier rose (*Nerium oleander*) réchaufferont une entrée spacieuse.

Ne craignez pas de surcharger l'espace: tirez parti du moindre décrochement, des niches et, au besoin, installez des présentoirs, étagères ou trépieds pour équilibrer les effets d'échelle.

Vers le cœur de la maison

Un simple pas de porte habilement décoré attire le visiteur vers le cœur de la maison. Rassemblez sur le seuil un petit groupe de plantes vertes rustiques: sur un fond de lierre, les différentes variétés d'aucuba du Japon (*Aucuba japonica*) et d'aralie du Japon se marient très bien avec des arbrisseaux à baies claires comme les *Skimmia*. Quelques pots d'azalées ou de camélias en fleurs égaieront cette composition.

Exposés aux quatre vents, plusieurs espèces de bruyères (*Erica x hyemalis* et *E. gracillia*), les pommiers d'amour (*Solanum capsicatum*), voire certains chrysanthèmes saisonniers résisteront pendant des semaines ou des mois.

En été, offrez une bouffée d'air frais aux plantes d'intérieur les plus robustes: yuccas, phalangiums, bougainvillées et crotons du pauvre (*Coleus blumei*) apprécieront ce séjour sur le perron. Dernière pointe de provocation, plantez au beau milieu de ces plantes distinguées une rhubarbe sauvage.

● Source textes et photos: *Les plantes d'intérieur de A à Z, le jardinier d'intérieur*, Peter McHoy, Ed. Celiv Paris, 1995.



Ce yucca a pris ses quartiers d'été devant la porte d'entrée, dominant un groupe de fleurs et feuillage d'intérieur qui résisteront bien aux sautes de températures.



Choisissez les espèces qui décoreront votre entrée en fonction de la luminosité et la température ambiante.

Quelques précautions d'usage

● La plupart des plantes d'intérieur s'acclimateront dans une entrée si les écarts de température ne sont pas trop brusques.

● Une entrée est souvent refroidie par les allées et venues incessantes. Prévoyez un petit chauffage électrique à thermostat pour réchauffer la pièce. Les courants d'air et rafales de vent froid sont inévitables. Si vos plantes supportent mal, rentrez-les.

● En été, une entrée est souvent trop chaude et, contrairement à une véranda ou un jardin d'hiver, mal aérée. Si elle est inondée de soleil, installez un ventilateur. Si vous ne craignez pas les cambrioleurs, ouvrez grand les fenêtres pendant les heures les plus fraîches.

● Les jalousies et les stores apportent une ombre bienvenue, mais un rideau de verdure filtrera aussi bien la lumière. LOJ

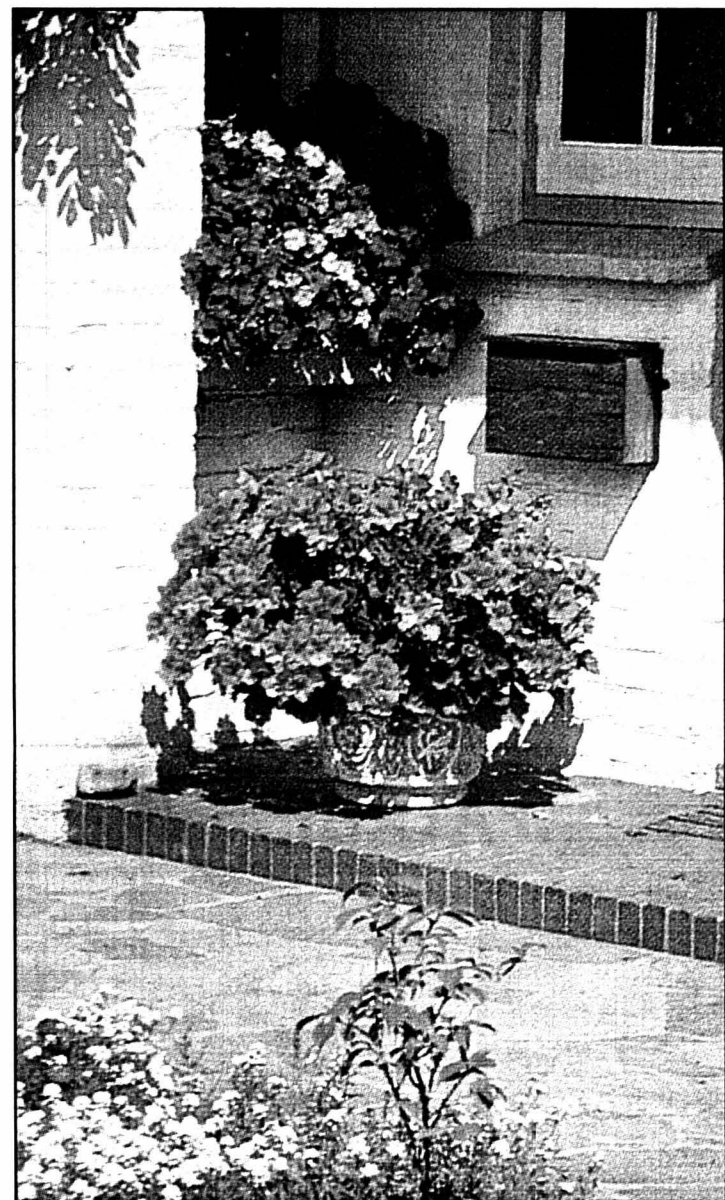

En temps normal, ce pélargonium royal a sa place au salon, mais il serait dommage de ne pas laisser profiter les passants de ses magnifiques fleurs.

Une salle de bains n'est pas forcément un refuge idéal pour les plantes d'intérieur

Les pièces d'eau présentent des conditions exceptionnelles dans un intérieur: chaudes et saturées d'humidité pendant quelques heures, elles se rafraîchissent rapidement, particulièrement en l'absence de chauffage. Par ailleurs, percées de petites lucarnes, elles ne laissent pénétrer qu'une lumière chiche. Et avouons que nos laques, par-

fums, talcs et autres produits de beauté dégagent des substances chimiques n'arrangent pas les choses! Les plantes seront soumises à rude épreuve et il faudra sélectionner avec soin les candidates à la salle de bains.

Principes de disposition

Épargnez aux plantes vertes l'outrage des éclai-

roussures en les éloignant de la baignoire et du lavabo où, d'ailleurs, elles manquent souvent de lumière. Un pot en équilibre précaire au-dessus d'un bain moussant s'expose à bien des périls!

Décorez les embrasures de fenêtres de plantes à fleurs et réservez les emplacements plus ombragés aux plantes rustiques.

Une plante de belle-mère ou un asparagus placés devant un miroir doubleront de volume et s'épanouiront bien mieux.

Conseils d'entretien

Laissez tomber librement un lierre ou un philodendron rampant (*Philodendron scandens*) d'une étagère haute encadrant, par exemple, une glace qui donnera de la profondeur.

Tables de toilette et petits meubles de rangement gagneront à recevoir l'espace de quelques semaines de

jolis cache-pots garnis de violettes ou de kalanchoés.

Portez un soin particulier à vos plantes de salle de bains, fragilisées par un environnement exceptionnel: retirez les feuilles fanées au moins une fois par semaine et lavez régulièrement les rameaux. Évitez d'y placer des feuillages duveteux qui retiendront les particules chimiques dégagées par les aérosols. Épongez les feuilles lisses et au besoin, baignez les légèrement pour les débarrasser de leur pellicule poudreuse. Nettoyez immédiatement la moindre éclaboussure de savon ou de dentifrice. Si une plante s'étire désespérément vers la lumière, tournez régulièrement le pot.

Au premier signe de détresse, déménagez la malheureuse et essayez une autre plante, quitte à la réintégrer dès qu'elle aura repris de la vigueur.

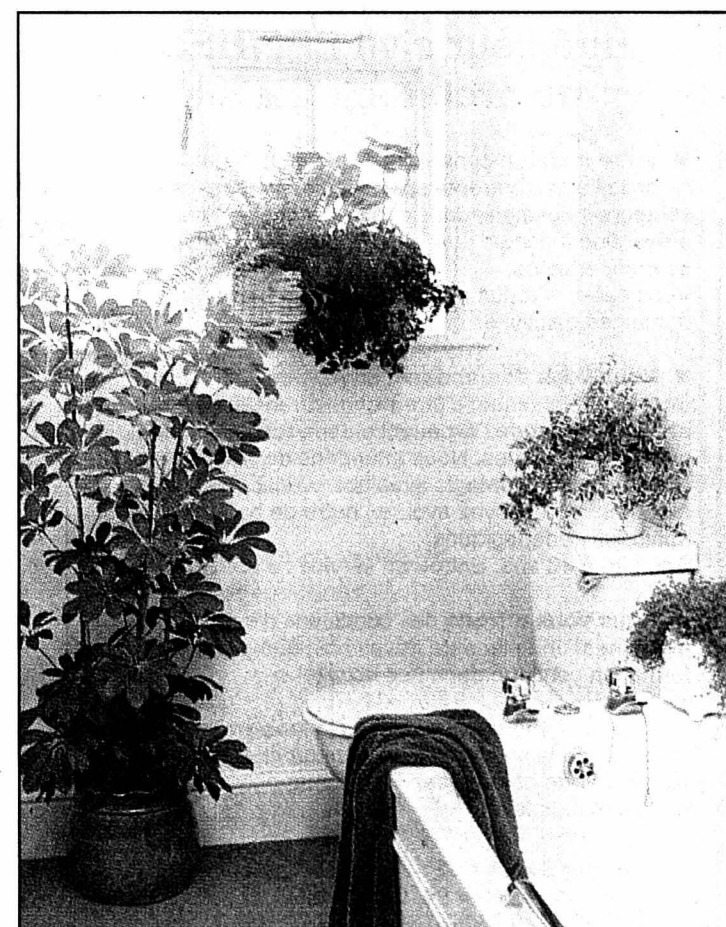

La lumière naturelle est souvent très faible dans une pièce d'eau. Rassemblez les plantes vers la fenêtre en exploitant tous les supports les mieux éclairés.

Quelques suggestions...

Plusieurs espèces sont adaptées au microclimat d'une pièce d'eau:

● Plantes dressées: Aralie du Japon (*Fatsia japonica*), faux philodendron (*Monstera deliciosa*), Philodendron bipinnatifidum.

● Plantes rampantes: Arum grimpant (*Epipremnum aureum*), philodendron rampant (*Philodendron*

scandens) et lierres à petites feuilles.

● Plantes buissonnantes: Toutes les espèces et variétés de l'Aglaonema, plante de belle-mère (*Aspidistra eliator*) et palmier nain (*Chamaedorea elegans*).

● Plantes à fleurs: Chrysanthèmes, cyclamens et violettes perses.

LOJ

Meubles Un marché en légère reprise

Versatile, le client se tourne davantage vers le prêt-à-emporter. La branche se fragmente en deux secteurs principaux

Le marché suisse de l'ameublement pesait 4,1 milliards de francs en 1991. Six ans plus tard, il avait chuté à 3,5 milliards pour se redresser légèrement l'an dernier. On dénombre quelque trois mille commerces de meubles en Suisse, dont «un tiers est condamné à disparaître» selon les propos de Helmut Hillen, directeur de l'Association suisse du meuble.

Le filon du «prêt-à-emporter»

Qui porte des coups de boutoir au commerce de détail? Assurément pas la vente par correspondance (VPC), n'en

déplaise à la firme allemande OTTO qui inonde les boîtes aux lettres helvétiques de catalogues. Le choix du mobilier est un achat plaisir, le consommateur veut toucher, essayer, rêver... Encore une fois, la crise semble la première responsable du désengagement des consommateurs.

De nouvelles philosophies d'achat font d'ailleurs leur chemin pour le plus grand bonheur des surfaces offrant choix, qualité et petits prix. Des créneaux largement exploités par les principales enseignes. Ainsi, les dix plus gros groupes de la branche font à eux seuls plus de 50% du chiffre d'affaire total. Leader sur le marché suisse, l'Argovien Pfister a obtenu 512 millions de chiffre d'affaire en 1998; l'an dernier, il a progressé de plus de 10%.

Avanti, sa ligne pour les jeunes, y contribue aussi. Ikea, troisième sur le plan suisse établit son chiffre d'affaire à 370 millions en 98. Quant à la chaîne Interio (ex-Globus, appartenant à Migros), après avoir connu un sensible recul, elle amorce une remontée (260 millions en 98).

Elle garde son quatrième rang, la deuxième place étant occupée par Migros avec Micasa (plus de 400 millions en 98). La concurrence au sein de la famille Migros ne semble porter préjudice à aucun des deux rejetons, chacun cultivant son propre jardin.

Forte croissance

Cinquième classé au top ten du meuble, Coop, avec sa gamme Top Tip, suit le filon du meuble «prêt-à-emporter» depuis 1994. Les vingt-trois



Le verre, mat ou transparent, fait un retour remarqué dans les ménages.

modèle Jump Corner



Confort extrême, exécution artisanale et pieds aluminium pour ce canapé sur mesure. modèle modern Living

points de vente lui ont rapporté près de 200 millions en 98. Et la progression continue.

Dernier arrivé, Fly. Ses 12 commerces annoncent un chiffre d'affaire de 57 millions pour l'an dernier, soit une croissance de 20% par rapport à l'année précédente.

«Aujourd'hui, la catégorie de clients la plus active dans

l'achat de mobilier est âgée de 25 à 39 ans, souligne Helmut Hillen. De 40 à 55 ans, on retrouve une nouvelle clientèle, celle que l'on nomme «second live people», plus axée sur le haut de gamme».

Si, comme le prédisent les experts, l'on s'achemine vers une bipolarisation du marché, soit le luxe et par opposition,

le discount et les meubles «trend» ou «basic», il paraît difficile en la circonstance de faire le tri: tous les responsables de chaîne, de Pfister à Fly, en passant par Micasa se targuent d'appartenir au milieu de gamme... Sans doute une affaire de goût!

Francine Gossin

La sécurité contre les visiteurs indésirables

Il est prouvé que le recours à la surveillance vidéo dans le domaine privé et commercial réduit sensiblement les actes criminels et aide à retrouver les malfaiteurs. On peut désormais pour moins de 500 fr. investir dans une caméra vidéo intégrant un capteur à intelligence optimisée. Son détecteur de mouvement intégré ne déclenche la mise en route de la caméra que lorsque quelqu'un

pénètre dans la zone surveillée. Les enregistrements permanents sur lesquels la majeure partie de la cassette vidéo est vide appartiennent par conséquent au passé. La mémoire vidéo numérique enregistre automatiquement jusqu'à 32 visiteurs. Les images sauvegardées peuvent être consultées dans l'ordre chronologique avec la date et l'heure grâce à la touche Memory. On peut ainsi

observer sur le moniteur TV qui est entré dans la zone surveillée. La caméra vidéo à capteur SVC permet en outre de contrôler la zone surveillée sur l'écran raccordé. Grâce à l'auto-iris et aux LED infrarouges, les images transmises sont claires et nettes y compris dans la pénombre. Le capteur intégré peut également transmettre une alarme ou déclencher des variateurs de lumière automatiques. LQJ

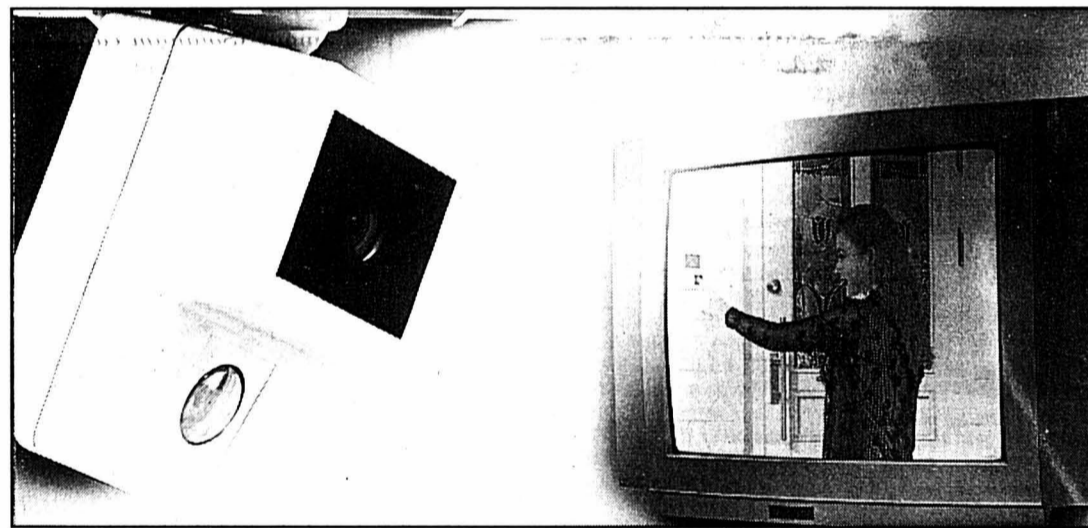

Modèle disponible chez M. Züblin SA, Rümlang.

Spécial
habitat
Duo



MEIER
GARDEN CENTER

2013 COLOMBIER
Tél. 032 / 841 31 21

Ouvert également les samedis matin
de mars à juin et de septembre à novembre.

028-252117

ENTREPRISE DE CONSTRUCTION

PORR
SUISSE

Bd des Eplatures 46 e - 2304 La Chaux-de-Fonds
Tél. 032 927 30 00 - Fax 032 927 30 01
Internet: www.porr.ch - Email: info.romandie@porr.ch

132-06322

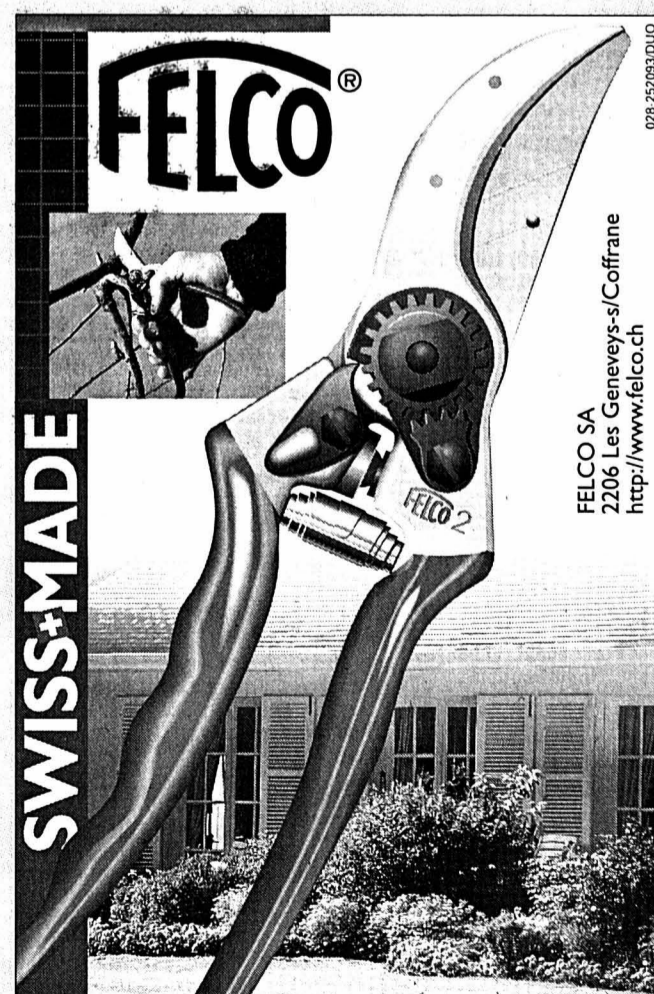

SWISS+MADE

FELCO®

FELCO SA
2206 Les Geneveys-s/Coffrane
http://www.felco.ch

028-252093/010

ZAPPING

■ **L'ÉTAT DE SIÈGE.** Depuis les grandes catastrophes des années 80, la police et la justice ont développé un véritable arsenal pour lutter contre le hooliganisme : lois spécifiques, vidéo-surveillance dans les stades, unités de policiers physiologistes



Les hooligans hantent la plupart des stades d'Europe. photo france 2

qui suivent les hooligans dans tous leurs déplacements, condamnations à des peines d'interdiction de stade, rien n'y fait. A travers les deux matchs joués cette saison entre le PSG et l'OM, la découverte de l'arsenal policier et judiciaire nécessaire aujourd'hui pour contenir ce phénomène. Mais la violence s'est aussi déplacée à l'extérieur des stades. Pour preuve, la mort, à Istanbul mercredi dernier, de deux supporters anglais tués à coups de couteau lors du match opposant Leeds à Galatasaray. «Envoyé spécial», à 20h50 sur France 2, se penchera aussi sur les pigeons, surnommés les rats du ciel, et sur le phénomène de l'amour sur internet.

■ **SALE TEMPS POUR LES GÉANTS DU TABAC.** Le tabac provoque une forte accoutumance et, tout le monde le sait, nuit gravement à la santé. Depuis de nombreuses années, cette vérité est fort bien connue des fabricants de cigarettes mais ils l'ont toujours niée. Démasqués par les opposants au tabac, attaqués en justice, les cigarettiers se battent désormais au pied du mur. Et cela, c'est grâce à la ténacité d'un procureur de la Minnesota, Herbert Humphrey, que ces derniers ont été contraints, en 1998, de publier d'innombrables documents internes, des documents qui mettaient en évidence dès les années 50, la nocivité du tabac. Interrogé par «Temps présent», à 20h05 sur TSR1, lors d'un passage à Lausanne, Greg Little, qui mène aux États-Unis la contre-offensive de Philip Morris, répète que le fumeur agit en toute connaissance de cause. Mais, comme le souligne le Professeur Gérard Dubois, médecin et ancien Président du comité contre le tabagisme en France, les documents publiés, qui prouvent que les fabricants connaissaient de longue date la nocivité du tabac, laminent leur système de défense. Cette nouvelle donne a totalement réorienté la stratégie de l'industrie du tabac. En Suisse, après une longue période de lobbying politique, les producteurs de cigarettes investissent dans la prévention. Accusés de mener des campagnes ciblant les jeunes, les producteurs de cigarettes tentent de se refaire une réputation en organisant des campagnes ou en s'associant, par exemple, à des programmes de recherche sur le cancer.

Xavier Duroux /ROC

«Thema» Entre fantasmes et réalité, le sexe est parfois triste

Sexuellement parlant, les hommes et les femmes sont-ils encore fait pour vivre ensemble? Arte se penche sur le problème et tente de faire le point sur cette réalité qui est loin des résultats optimistes des sondages.

Selon les sondages, 95% des Françaises et des Français se disent globalement satisfaits de leur vie sexuelle. Pourtant, il suffit de tendre l'oreille et d'écouter les femmes et les hommes, qu'ils soient en couple ou célibataires, pour constater que la réalité est bien différente. Où en sommes-nous vraiment côté sexe? Quels sont les désirs et les attentes des femmes et des hommes? Comment accorder ses fantasmes? Sommes-nous vraiment «monogames»? Et, surtout, derrière le matraque médiatique autour du sexe et du désir, un sujet qui fait vendre, qu'en est-il de la vie sexuelle au quotidien? «De quoi j'me mêle» fait le point ce soir sur les nouveaux rapports entre hommes et femmes.

Désirs de femmes

Elles s'appellent Henriette, Isabelle, Alexandra, Carine et



Fabrice Gardel donne la parole aux femmes à travers un documentaire impudique et sensible.

Johanna. Elles vivent en France et en Allemagne, ont entre 25 et 65 ans. Leurs histoires sont toutes différentes mais chacune raconte, le plus honnêtement possible, sa vie de femmes et ses désirs intimes. Blocage depuis la naissance des enfants, découverte du plaisir après quinze ans de mariage grâce à un jeune amant, appétit sexuel dévorant assouvi dans les clubs échangistes avec son mari, volonté de rester fidèle malgré les frustrations...

Ces confessions permettent de saisir toute la violence et la fragilité du désir. Derrière ces histoires particulières appa-

raissent en filigrane les questions qui concernent tous les couples: fidélité, frustration, fantasmes. C'est aussi l'évolution des mœurs que l'on peut saisir: la révolution provoquée par l'invention de la pilule, l'émancipation féminine, l'ébranlement de certains tabous et la persistance tenace d'autres. Des femmes témoignent...

Quand les hommes parlent sexe...

La deuxième partie de la soirée donne, cette fois, la parole aux hommes à travers sept témoignages bruts, du plus macho au plus sensible,

et qui révèlent des hommes, très souvent, en proie au doute.

Pour le réalisateur Tuomas Sallinen, «tout homme naît avec un problème entre les jambes et passe sa vie à essayer de le résoudre». A Berlin, Paris ou Helsinki, il donne la parole à des hommes de tous âges et de tous horizons, chacun incarnant une sensibilité différente. On rencontre ainsi Arto, un homme de 52 ans qui n'arrive pas à combler les attentes sexuelles de sa femme. La cause? Il a besoin d'être rassuré sur sa virilité pour sur-

monter son blocage physique. Turtsi n'a pas ces états d'âme: Pour lui, la femme n'est qu'un pur objet de plaisir. En France, l'hédonisme sexuel est poussé à son paroxysme par Pierre-Arnaud qui ne recule devant aucune expérience tandis que Hocine, «enfermé dans son monde d'homme», est bien plus désabusé. Il porte un regard amer sur la gent féminine, ce monde qui refuse ses fantasmes et le condamne à la solitude.

Deux documentaires à fleur de peau...

Xavier Duroux /ROC

● «Thema», jeudi 13 avril, Arte, 20 h 45.

RADIO JEUDI



L'info: 6.00, 7.00, 8.00, 12.15, 18.00 Journal; **6.30, 7.30, 8.30, 9.00, 10.00, 11.00, 14.00, 15.00, 16.00, 17.00** Flash infos; **7.15** Revue de presse; **12.00** Les titres **18.30, 19.00** Rappel des titres
Les jeux: 6.15 Siffions sous la douche; **7.40** Bonjour chez nous!; **8.40** Presse citron; **10.15** Paroles de chansons; **11.45** La Tirelire; **12.45** La colle entre l'école; **16.35** Top en stock; **17.25** Rapido
Les rendez-vous: 6.40 Les dents de l'humeur; **8.15** L'invité du matin; **8.55, 11.55, 13.45** Petites annonces; **11.05** L'invité de 11 heures (entre thym et «farigoulette»); **13.00** Naissances; **13.10** Anniversaires; **13.30, 17.45** Tube image; **17.15** Les mastos; **17.50** Cinhebdo **19.02** Multimedia **19.03** A l'uni/son; **20.00** RTN, la nuit

16.00, 17.00 Flash infos **6.40** Qui suis-je **7.15, 17.20** Invité **7.20, 11.45** Qui dit quoi **7.40, 16.45** Chronique TV **7.50** Revue de presse **8.40** Jeu de l'info **8.50, 11.05** Pronostics PMU **9.05** 100% musique **11.03** Radiomania **11.15** Jeu de la cabine téléphonique **11.50** Naissances **12.00** Les titres **12.35** Magazine économique **12.40** A l'affiche **12.50** A l'occase **13.00, 15.05** 100% Musique **16.05** Métro musique **16.15** CD de la semaine **16.30** Le mot qui manque **17.10** 35 mm **17.30** Europarade **18.30, 19.00** Rappel des titres **18.32** Extra-versions **19.02** 100% musique



8.00 Journal **8.35** On en parle **9.30** Mordicus **11.04** Les dicoteurs **12.07** Chacun pour tous **12.11** Salut les p'tits loups **12.30** Le journal de midi trente. **13.00** Le triangle des zèbres **14.04** Bakélite **15.04** C'est curieux **17.09** Presque rien sur presque tout **18.00** Journal du soir **18.15** Les sports **18.22** Forum **19.05** Trafic **20.04** 20 heures au conteur **21.04** Chemin de vie **22.04** La ligne de cœur **(22.30** Journal de nuit) **0.05** Programme de nuit



6.06 Matinales **8.30** Domaine parlé **9.06** Les mémoires de la musique. **10.05** Nouveautés du disque **11.30** Méridienne **12.04** Carnet de notes **13.04** Musique d'abord **15.30** Concert. Jean-Efflam Bavouzet, piano; Haydn, Ravel, Debussy, Chopin **17.00** Info culture **17.06** Feuilleton musical. Le piano est le bandonéon du gros contribuable **17.30** Carré d'arts **18.05** Jazz **19.00** Empreintes musicales. La pianiste Artur Schnabel. J. Brahms. C.M. von Weber **20.04** Passé composé **20.30** Concert. La Colombina. Ferial VI in Passione Domini **22.00** Postlude **22.30** Domaine parlé **23.00** Les mémoires de la musique **0.05** Programme ce nuit.

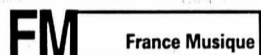

7.00 Tous les matins du monde **9.07** Si j'ose dire **10.30** Papier à musique **12.05** Postlude **12.30** Déjeuner-concert **14.00** Au fur et à mesure **15.30** Concert Euroradio. Quator Artis. Mozart, Urbanner **17.00** Au rythme du siècle **18.00** Le jazz est un roman **19.07** A côté de la plaque **20.00** Concert: Orchestre National de France, Chœur de Radio France. Debussy. **22.30** Jazz: suivez le thème **23.00** Le conservatoire **0.00** Tapage nocturne

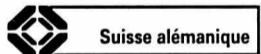

6.00 Morgenjournal **6.30** Meteo **7.00** Morgenjournal/Sport **7.20** Presseschau **7.30** Meteo **7.52, 9.30, 10.30** Regionaljournal **8.00** Morgenjournal **8.08** Espresso **9.10** Gratulationen **10.03** Treffpunkt **11.10** Ratgeber **11.45** KinderClub **12.03** Regionaljournal **12.30** Rendez-vous **13.30** Am Nachmittag **14.05** Siesta-Safari **15.10** AllerWeltGeschichten **16.10** De Barni Lips geht ut Tutti **16.40** KulturTipp **17.10** Sportstudio **17.30** Regionaljournal **18.00** Echo der Zeit **18.45** Sport **18.50** Schweizer Musizieren **19.30** SiggSaggSugg **20.03** Schwester Pflöge - Bruder Gefangener **21.03** Musik-Porträt **22.08** Espresso-Reprise **23.04** Musik vor Mitternacht **0.05** Nachtclub



6.00 Primo mattino **9.08** Millevoci **9.45** Intrattenimento musicale **11.05** Millevoci **12.00** L'informazione di mezzogiorno **13.00** Quelli della uno. Intrattenimento musicale con la occasione e interventi della squadra esterna. **13.25** Cantiamo insieme **16.15** Le cattive ragazze **17.00** Prima di sera. Pensieri in libertà **17.36** Bolettino dei consumatori **18.00** L'informazione della sera. Cronache regionali **18.30** Il radiogiornale/Sport **19.00** La mongolfiera **19.55** Buonotte bambini **20.05** '80 voglia di... **21.05** Il suono della luna **23.15** Cantiamo insieme **0.10** L'oroscopo **0.15** Black, soul, rhythm & blues

AU CINÉMA • AU CINÉMA • AU CINÉMA

NEUCHÂTEL

APOLLO 1 - Tél. 032 / 710 10 33
STUART LITTLE
V.F. JE au MA 14h, 16h.
Pour tous. Première Suisse.
De Rob Minkoff avec Geena Davis, Hugh Laurie, Jonathan Lipnicki. Pour agrandir la famille, ils adoptent une petite souris. Le chat appréciera, à sa façon... Pour toute la famille!...

ID SWISS
V.O. s.-t. française. JE au MA 18h.
12 ans. 2e semaine.
De Fulvio Bernasconi...
Sept jeunes cinéastes racontent leur façon de vivre et comment il conçoivent la Suisse...

LA LIGNE VERTE

V.F. JE au LU 20h.
V.O. s.-t. fr./all. MA 20h.
16 ans. 7e semaine.
De Frank Darabont avec Tom Hanks, David Morse, Gary Sinise. C'est lorsqu'il était gardien-chef d'une prison qu'il a vécu l'expérience la plus marquante de sa vie... Troublant, fort!
IRREVOCABLEMENT DERNIERS JOURS

APOLLO 2 - Tél. 032 / 710 10 33

POKEMON
V.F. JE au MA 14h, 16h15.
Pour tous. Première Suisse.
De Kunihiko Yuyama.
La science a créé un bien méchant Pokémon. Sacha et ses copains vont devoir faire de l'ordre...

A L'ATTAQUE

V.F. JE 18h30, 20h30.
12 ans. Première Suisse.
De Robert Guediguian avec Ariane Ascaride, Jean-Pierre Darroussin. Deux scénaristes tentent d'écrire un film politique qui s'embourbe dans leurs propres errements... Une comédie savoureuse!

APOLLO 3 - Tél. 032 / 710 10 33

PRINCES ET PRINCESSES
V.F. JE au MA 14h15, 16h15.
Pour tous. 2e semaine.
De Michel Ocelot.
Suite de six contes en théâtre d'ombre. Deux enfants se retrouvent tous les soirs et inventent des histoires magiques...

NEUCHÂTEL

APOLLO 3 - Tél. 032 / 710 10 33
L'ŒUVRE DE DIEU, LA PART DU DIABLE
V.O. s.-t. fr./all. JE au MA 18h.
12 ans. 4e semaine.
De Lasse Hallström avec Tobey Maguire, C. Theron, Delroy Lindo. Elevé dans un orphelinat où il seconde le médecin, il décide de partir à la découverte du monde. Fort, émouvant, beau!
DERNIERS JOURS

STUART LITTLE

V.F. JE au LU 20h30.
Pour tous. Première Suisse.
De Rob Minkoff avec Geena Davis, Hugh Laurie, Jonathan Lipnicki. Pour agrandir la famille, ils adoptent une petite souris. Le chat appréciera, à sa façon... Pour toute la famille!...

ARCADES - Tél. 032 / 710 10 44

TAXI 2
V.F. JE au MA 14h, 16h15, 18h30, 20h45.
12 ans. 3e semaine.
De Gérard Craven avec Samy Naceri, F. Dieffenthal, Marion Cotillard.
Pour les beaux yeux de Lily, il va replonger dans la m... au volant de son taxi surtrafiqué... Ça va déménager!...

BIO - Tél. 032 / 710 10 55

LA MUSIQUE DE MON CŒUR
V.F. JE au MA 15h30.
Pour tous. 2e semaine.
De Wes Craven avec Meryl Streep, Aidan Quinn, Gloria Estefan. Poussée par sa passion, elle enseigne le violon aux enfants d'un quartier difficile de New York. Bouleversant, tendre...
DERNIERS JOURS

LES ACTEURS

V.F. JE au MA 18h15, 20h45.
12 ans. 2e semaine.
De Bertrand Blier avec Michel Serrault, Jean-Paul Belmondo, Alain Delon. Rencontres fortuites ou non entre divers acteurs qui s'interrogent ironiquement sur leur métier... à la sauce Blier!...

NEUCHÂTEL

PALACE - Tél. 032 / 710 10 66
DOUBLE JEU
V.O. s.-t. fr./all. JE 15h, 18h15, 20h30.
12 ans. 2e semaine.
De Bruce Beresford avec Tommy Lee Jones, Ashley Judd, Bruce Greenwood.
Aux USA, on ne peut éas être condamné 2 fois pour un même crime. Son mari va l'apprendre... Un polar haletant!...

REX - Tél. 032 / 710 10 77
L'ENFER DU DIMANCHE
V.F. JE au DI 14h45, 20h30.
V.O. s.-t. fr./all. LU, MA 14h45, 20h30.
12 ans. Première Suisse.
De Olivier Stone avec Al Pacino, Cameron Diaz, Dennis Quaid. Tony est une légende vivante du football américain qui doute. Dans une ambiance surchauffée, il va se battre...

KADOSH

V.O. s.-t. fr./all. JE au MA 18h.
12 ans. Première Suisse
De Amos Gitai avec Yael Abecassis, Yoram Hattab, Meital Barba. Meir et Rivka sont mariés depuis dix ans et n'ont pas d'enfants, ce qui n'est pas du goût du rabbin... Amour et pudeur!

STUDIO - Tél. 032 / 710 10 88

AMERICAN BEAUTY
V.F. JE au DI 15h, 20h30.
V.O. s.-t. fr./all. LU, MA 15h, 20h30.
16 ans. 10e semaine.
De Sam Mendes avec Kevin Spacey, Annette Bening, Thora Birch. Derrière une élégante maison digne d'un prospectus se glisse une étrange tragi-comédie grinçante...
5 OSCARS!!!
DERNIERS JOURS

LE GOÛT DES AUTRES

V.F. JE au MA 18h.
12 ans. 7e semaine.
De Agnès Jaoui avec Anne Alvaro, Jean-Pierre Bacri, Alain Chabat. C'est l'histoire des goûts des uns et des couleurs des autres, celle de milieux qui n'auraient jamais dû se rencontrer...
DERNIERS JOURS

AU CINÉMA • AU CINÉMA • AU CINÉMA

TSR 0

7.00 Minizap 901058 8.00 Teletubbies 788329 8.20 Quel temps fait-il? 2936145 8.35 Top Models 3499597 9.00 Edouard mon fils. Film de George Cukor, avec Spencer Tracy 2179665 10.50 Les feux de l'amour 6453961 11.35 Dawson 3862874

12.20 Tous sur orbite 6267706

12.30 TJ Midi/Météo 911416

12.55 Zig Zag café 4378226

13.45 Matlock 3838145 Le masque de la vérité (1/2)

14.35 Un cas pour deux Gangsters en herbe 3059023

15.40 Inspecteur Derrick Le crime du Trans Europe Express 9797313

16.40 Susan 1777145

17.05 Pacific Blue 9525961

17.50 H 998619 Une histoire de lapin

18.20 Top Models 1963315

18.45 Météo régionale 8525394

18.50 Tout en région 4423690

19.15 Tout sport 5230923

19.30 TJ Soir 456684

20.05 Temps présent

Sale temps pour les géants du tabac

Démâqués par les opposants au tabac, les producteurs de cigarettes tentent aujourd'hui de se refaire un blanc-seing en investissant dans la prévention ou en s'associant à des programmes de recherches contre le cancer

21.05 Fanny 8578023 Film de Nicolas Robowski, avec Roger Hanin

Fanny est enceinte de Marius et pour sauver l'honneur de sa famille, doit épouser le riche Panisse, prêt à adopter l'enfant

22.45 Faxculture 693023

0.00 Homicide 980706

0.50 Sexy zap III 6776690

1.20 Soir Dernière 3446619

1.40 Tout en région 73557684

Canal +

7.05 Teletubbies 46628684 7.30 T.V. + 42014665 8.30 Les grandes bouches. Film 98765868 10.15 Hong Kong - Hollywood. Doc. 52116954

11.00 Tempête de feu. Film 12400936 12.25 Infos 19002892

12.40 Un autre journal 48167890

13.45 Le journal du cinéma 70549868 14.05 Le ciel, les oiseaux et... ta mère! Film 18630329 15.30 Surprises 62138139

15.45 Le vrai journal 39297023 16.30 Le poids du déshonneur. Film 26723597 18.15 Infos 68386394 18.20 Nulle part ailleurs 79389023 18.55 Le journal du sport 91886684

20.40 Vivre au paradis. Film 62195868

22.15 Dans les filets d'Annette Messenger. Doc. 4759936 23.10 Excess baggage. Film 85522665

0.45 Surprises 46844838 0.55 Baril de poudre. Film 59157269

2.35 Hockey sur glace. NHL 64315207 4.40 Plus qu'hier, moins que demain. Film 68299066 6.05 Histoires de jardins. Doc. 12863066

RTL 9

Pas d'émission le matin

12.05 Cas de divorce 69548665

12.35 Hélène et les garçons 87566787 13.00 Woof 99234690

13.25 Le Renard 69582955 14.25 Un cas pour deux 92571961

15.25 Derrick 82442416 16.30 Les aventures du paradis 57483394 17.15 Loving 52850619

17.40 Océane 77282961 18.15 Top Models 1963315

19.25 Le miracle de l'amour 12048023 19.50 Roseanne. A quels seins se vouer? 12131787

20.15 Caroline in the City 41936329 20.40 Aigle de fer 3. Film de John Glen, avec Louis Gossett Jr. 78870110 22.20 Stars boulevard 15306495 22.30 Puissance catch. Championnat du monde 65243481 23.25 Confessions érotiques. Fantôme collégia 69976597

TSR 0

7.00 Euronews 42121481 8.15 Quel temps fait-il? 888711459.00 Euronews 89345597 9.40 Littérature de Suisse. Hanna Johansen 885504289.55 Les grands entretiens 89956706 10.35 Motor-show 50631936 11.00 C'est la vie 94868690 11.40 Quel temps fait-il? 50344961 12.00 Euronews 53029690

12.15 L'italien avec Victor Un guasto 71326955

12.30 La famille des collines 50957232

13.20 Les Zap 96396348



Chair de poule; Couacs en vrac; Ivanoe

17.00 Les Minizap 72683042

Babar; Les Razemokets

18.00 les Maxizap Flash Gordon 64775874

18.25 Teletubbies 25263955

18.55 Videomachine 86881110

19.25 L'allemand avec Victor Im Hotel 77401508

19.55 Hockey sur Glace

Suisse - Suède

En direct de Zurich

22.30 Soir Dernière 43642435

22.50 Tous sur orbite 70758990

22.55 NZZ Format 42267110

Thé de luxe

Aucun connaisseur ne peut renoncer au thé unique de Darjeeling, pourtant, la région montagneuse du même nom est en péril

23.25 Svizra Rumantscha Contrasts 26044400

23.50 Tout en région 98688771

0.10 Zig Zag café 67326375

1.00 TextVision 10677220

Monte Carlo

Pas d'émission le matin

12.00 Quoi de neuf docteur? 88699139 12.30 Récré Kids 96654435 13.35 La panthère rose 30986400 14.15 Léa et Léa 39281416 14.40 Images du Sud 47273787 14.55 Cles 400 coups de Virginie 35567481 15.50 Mythologies du soleil 48088313

16.15 Les règles de l'art 62204955 17.15 Léa et Léa 83275329 17.35 Quoi de neuf docteur? 25340058 18.05 New York Café 13438435 18.30 Carnets de l'Okavango 68550771 19.00 La panthère rose 52045561 19.10 Flash infos 67214665 19.30 Mike Hammer 76335503 20.25 La panthère rose 83395874 20.35 Pendant la pub 25831706 20.55 Harlem. Téléfilm de Billy Hale, avec Nancy Travis, Art Malik 53143058

22.35 L'Amérique des années 50 (5/7). Doc. The Beat 67845771

23.35 Challenge. Série. 99993110

Planète

6.55 Le Baiser 83609394 7.45 Les hommes des 3 Ky 10459348 8.40 Sur les traces de la nature 80745110 9.10 Martha and Ethel, nurses américaines 70864329

10.30 Les exilés des années de plomb 75926110 11.00 Dossier Plogoff 35891348 11.50 Cités anciennes, cités d'avenir (5/6) 24118668 12.25 Retour à Samarkand 21264936 13.20 Les grands Parcs du Canada 68719923 14.10 Chemins de fer 44287787 15.05 Cinq colonnes à la une 92282400

16.00 Le long été de Herman Hesse 63492400 16.55 La Comédie-Française ou l'Amour joué (1/2) 25364481 19.00 Les messages de New York 30678874

20.05 Légendes des tribus perdues 41850955 20.30 Un temps d'avance 48876145 21.25 Moi, maintenant 54489110 22.15 Gospel (1/3) 80221665 23.10 Le flux refoulé 64618077 10. Joseph Id-lout, un Inuit entre deux mondes 27287840 1.10 Balade en vidéo minière 70583627

TF1 France 1

6.40 Info 52583085 6.50 Jeunesse. Salut les toons 18034503 8.28 Météo 328247348 9.05 TF1 Jeunesse vacances 94211961 11.15 Dallas 47496110 12.05 Tac O Tac 40069787

12.15 Le juste prix 90527400

12.50 A vrai dire 28425110

13.00 Le journal/Météo Du côté de chez vous; Les jardins de Laurent 46054226

13.55 Les feux de l'amour 27923023

14.45 Arabesque 25007329

15.45 Magnum 35670313

16.40 Pacific blue 98108690

17.35 Sunset Beach 48302771

18.25 Exclusif 13495145

19.05 Le bigdil 95474232

19.55 Hyper net 45344874

20.00 Journal/Tiercé/Météo 47923874

20.55 Une femme d'honneur

Mémoire perdue

Série avec Corinne Touzet

L'adjoint-chef Florent mène de front deux enquêtes criminelles quand l'arrivée d'un jeune homme amnésique vient bouleverser ses investigations

22.40 Made in America Dangereuse rencontre 53684771

Téléfilm avec Pierce Brosnan

23.05 Culture! 29011646 0.55 TF1 nuit 70060666 1.10 Très pêche 80008694 2.05 Reportages 72031375 2.25 Les grands destins du XXe siècle: Churchill 66857559 3.30 Histoires naturelles 58258207 4.40 Musique 24964820 4.55 Histoires naturelles 18119530 5.50 Papa revient demain 75476658 6.15 Passioni 93612153

0.20 Culture! 29011646 0.55 TF1 nuit 70060666 1.10 Très pêche 80008694 2.05 Reportages 72031375 2.25 Les grands destins du XXe siècle: Churchill 66857559 3.30 Histoires naturelles 58258207 4.40 Musique 24964820 4.55 Histoires naturelles 18119530 5.50 Papa revient demain 75476658 6.15 Passioni 93612153

1.10 Le journal 83635172

1.30 Nikita 38871153

2.15 Mezzo l'info 65610171 2.30 Les Z'Amours 31129559 3.00 Les loubaruds des neiges 25251085

3.15 24 heures d'info 54765646

3.35 Culte fiction 88524462 4.25 Heimat 69088004 5.35 La chance aux chansons 97858795

1.10 Le journal 83635172

1.30 Nikita 38871153

2.15 Mezzo l'info 65610171 2.30 Les Z'Amours 31129559 3.00 Les loubaruds des neiges 25251085

3.15 24 heures d'info 54765646

3.35 Culte fiction 88524462 4.25 Heimat 69088004 5.35 La chance aux chansons 97858795

1.10 Le journal 83635172

1.30 Nikita 38871153

2.15 Mezzo l'info 65610171 2.30 Les Z'Amours 31129559 3.00 Les loubaruds des neiges 25251085

3.15 24 heures d'info 54765646

3.35 Culte fiction 88524462 4.25 Heimat 69088004 5.35 La chance aux chansons 97858795

1.10 Le journal 83635172

1.30 Nikita 38871153

2.15 Mezzo l'info 65610171 2.30 Les Z'Amours 31129559 3.00 Les loubaruds des neiges 25251085

3.15 24 heures d'info 54765646

3.35 Culte fiction 88524462 4.25 Heimat 69088004 5.35 La chance aux chansons 97858795

1.10 Le journal 83635172

1.30 Nikita 38871153

2.15 Mezzo l'info 65610171 2.30 Les Z'Amours 31129559 3.00 Les loubaruds des neiges 25251085

3.15 24 heures d'info 54765646

3.35 Culte fiction 88524462 4.25 Heimat 69088004 5.35 La chance aux chansons 97858795

1.10 Le journal 83635172

1.30 Nikita 38871153

2.15 Mezzo l'info 65610171 2.30 Les Z'Amours 31129559 3.00 Les loubaruds des neiges 25251085

3.15 24 heures d'info 54765646

3.35 Culte fiction 88524462 4.25 Heimat 69088004 5.35 La chance aux chansons 97858795

1.10 Le journal 83635172

1.30 Nikita 38871153

2.15 Mezzo l'info 65610171 2.30 Les Z'Amours 31129559 3.00 Les loubaruds des neiges 25251085

3.15 24 heures d'info 54765646

3.35 Culte fiction 88524462 4.25 Heimat 69088004 5.35 La chance aux chansons 97858795

France 2

6.30 Télématin 10521706 8.30 Un livre, des livres 52179597 8.35 Amourusement vôtre 23187110 9.00 Amour, gloire et beauté 55920684 9.30 DKTV 39043110 10.55 Flash info 51934706 11.00 Motus 48877351 11.40 Les Z'amours 16528684 12.15 Un livre, des livres 23117329

12.20 Pyramide 50115690

12.50 Loto/Météo/Journal 95060226

13.50 Inspecteur Morse 25838313

15.45 Tiercé 98952394

16.00 La chance aux chansons 66537481

17.00 Des chiffres et des lettres 47871690

17.30 Un livre, des livres 37214110

17.35 Nash Bridges 41961416

18.20 Face caméra 41925145

18.45 Friends 72185955

19.15 Qui est qui? 89235400

19.50 Un gars, une fille 93844597

20.00 Journal 47920787

20.50 Envoyé spécial

Magazine présenté par Paul Nahon

Football: l'état de siège

Pigeons: les rats du ciel

P.S.: L'amour sur Internet

23.05 Le battant 49527313

Film d'Alain Delon, avec Alain Delon et Anne Parillaud

Un truant libéré de prison, cherche à récupérer les diamants cachés avant son arrestation

1.10 Le journal 83635172

1.30 Nikita 38871153

2.15 Mezzo l'info 65610171 2.30 Les Z'Amours 31129559 3.00 Les loubaruds des neiges 25251085

3.15 24 heures d'info 54765646

3.35 Culte fiction 88524462 4.25 Heimat 69088004 5.35 La chance aux chansons 97858795

1.10 Le journal 83635172

1.30 Nikita 38871153

2.15 Mezzo l'info 65610171 2.30 Les Z'Amours 31129559 3.00 Les loubaruds des neiges 25251085

3.15 24 heures d'info 54765646

3.35 Culte fiction 88524462 4.25 Heimat 69088004 5.35 La chance aux chansons 97858795

1.10 Le journal 83635172

1.30 Nikita 38871153

2.15 Mezzo l'info 65610171 2.30 Les Z'Amours 31129559 3.00 Les loubaruds des neiges 25251085

3.15 24 heures d'info 54765646

3.35 Culte fiction 88524462 4.25 Heimat 69088004 5.35 La chance aux chansons 97858795

1.10 Le journal 83635172

1.30 Nikita 38871153

2.15 Mezzo l'info 65610171 2.30 Les Z'Amours 31129559 3.00 Les loubaruds des neiges 25251085

3.15 24 heures d'info 54765646

3.35 Culte fiction 88524462 4.25 Heimat 69088004 5.35 La chance aux chansons 97858795

1.10 Le journal 83635172

1.30 Nikita 38871153

2.15 Mezzo l'info 65610171 2.30 Les Z'Amours 31129559 3.00 Les loubaruds des neiges 25251085

3.15 24 heures d'info 54765646

3.35 Culte fiction 88524462 4.25 Heimat 69088004 5.35 La chance aux chansons 97858795

1.10 Le journal 83635172

URGENTES

POLICE: 117.
URGENTES-SANTÉ ET AMBULANCE: 144.
FEU: 118.
INTOXICATION: 01 251 51 51.
LA MAIN TENDUE: 143.
VIOLENCES: Centre de consultations LAVI - aide aux victimes. 889 66 49 ou 919 66 52 ou La Main Tendue (143) ou la police (117). S.O.S. racket-violence, tél 079/270 92 06.
NEUCHÂTEL. Pharmacie de service: Bugnon, rue des Epancheurs, 8-20h (en dehors de ces heures, le n° 722 22 22 renseigne). Médecin de garde: 722 22 22. Dentiste de garde: 722 22 22. Permanence ophtalmique: 722 22 22. Hôpitaux: Cadolles (polyclinique médicale et chirurgicale) 722 91 11, Pourtalès (polyclinique chirurgicale, pédiatrique et gynécologique) 727 11 11, Providence 720 31 11.
DISTRICT DE BOUDRY. Pharmacie de garde: pour les urgences et l'ouverture de la pharmacie de garde, le n° gratuit 0800 832 800 renseigne. Les dimanches et jours fériés, la pharmacie de garde est ouverte de 11h à 12h et de 18h à 18h30. Médecin de garde de la Basse-Areuse: 842 17 42. Médecin de garde de la Côte neuchâteloise: 730 16 30. Médecin de garde région Bevaix-Béroche: 835 14 35. Dentiste de garde: 722 22 22. Hôpital de la Béroche: 835 11 27.
ENTRE-DEUX-LACS. Pharmacie du Landeron 752 35 35 (le soir uniquement sur appel téléphonique). Permanence médicale: votre médecin habituel.
DISTRICT DU VAL-DE-RUZ. Médecin de garde: du lu au sa de 18h à 8h, Cabinet groupe, Fontanemelon, 853 49 53. Dentiste de garde: 722 22 22. Pharmacie de service: la police renseigne au 888 90 00. Permanence médicale: votre médecin habituel ou hôpital de Landeyeux 853 34 44.
DISTRICT DU VAL-DE-TRAVERS. Pharmacie de garde: 888 90 00. Hôpital et maternité, Couvet: 864 64 64. Urgences-santé et ambulance: 144. Médecin de garde: 888 90 00. Permanence médicale: votre médecin habituel. Dentiste de garde: 722 22 22 à Neuchâtel ou 913 10 17 à La Chaux-de-Fonds.
LA CHAUX-DE-FONDS. Pharmacie de service: Sunstore, Centre Métropole, jusqu'à 19h30 (en dehors de ces heures, 913 10 17). Permanence médicale et ophtalmologie: 913 10 17. Hôpital: 967 21 11. Clinique Lanixa: 910 04 00. Permanence gynécologique: 913 10 17. Dentiste de garde: 913 10 17.
LE LOCLE. Pharmacie de service: de la Poste, jusqu'à 20h (en dehors de ces heures, 931 10 17). Permanence médicale: 117 ou hôpital 933 61 11. Dentiste de garde: 931 10 17.
JURA BENOIS.
CORGÉMONT. Médecin: Dr Ennio Salomoni 489 17 66 ou Dr de Watteville 489 11 67.
COURTELARY. Médecin: Dr Bernacki-Dziewicka, 944 11 42 ou Dr Ruchonnet 944 10 10.
SAINT-IMIER. Pharmacie de service: renseignements au 111. Médecin de service: 079 240 55 45 (24h/24h). Urgence et ambulance: 942 23 60. Hôpital: 942 24 22.
SONCEBOZ. Médecin: Dr Ivano Salomoni, 489 24 24.
TRAMELAN. Pharmacie: Schneberger, 487 42 48 ou von der Weid, 487 40 30. Médecin: Dr Graden, 487 51 51, Dr Meyer 487 40 28 ou Dr Geering, 487 45 45.
JURA - LES BREULEUX. Médecin: Dr Tettamanti 954 17 54.
LE NOIRMONT. Pharmacie: Saint-Hubert, 953 12 01. Médecin: Dr Bosson, 953 15 15.
SAIGNELÉGIÉ. Pharmacie: des Franches-Montagnes, 951 12 03. Médecin: Dr Rossel 951 12 84, Dr Meyrat, 951 22 33, Dr Anker 951 22 88 ou Dr Kovats, 951 15 50. Ambulance: 951 22 44. Hôpital: 951 13 01.
SUD DU LAC.
HAUT ET BAS-VULLY. Médecin de garde: 026 670 32 00. Ambulance: 026 670 25 25.
AVENCHES. Service du feu: 117 ou 026 675 12 21.
VÉTÉRINAIRE DE GARDE: le téléphone de votre vétérinaire renseigne.
Toutes les autres informations pratiques, non ponctuelles, sont publiées au début de chaque mois (sur une page à conserver).

AUJOURD'HUI

NEUCHÂTEL
Piscines du Nid-du-Crô: lu-ve 8-22h, sa 8-21h; di 9h-22h.
Auditoire du Musée d'Histoire naturelle: 20h, «L'autodéfense spirituelle», conférence par Mme Robin J. Berg, de Thornton, Etats-Unis, membre du conseil des conférences de la Science Chrétienne.
Au bar-restaurant Le King du Seyon: 20h, Swing and KO (Niels Soerensen, ténor; Alain Schneider, guitar; Michel Guillemin, basse; Vincent Kohler, drums).
L'Interlope: 20h, Atame! Club - the Year of the Dragon.
Théâtre du Pommier: 20h30, l'Octuor Contretemps et Margaritha Sanchez, chante Aragon.
CERNIER
Site (grande salle): de 18h à 20h, séance d'information concernant la péréquation financière organisée par le Conseil d'Etat.
LA CHAUX-DE-FONDS
Poliepo: 17h-22h, Creatim, exposition artisanale regroupant environ une centaine d'artisans et produits du terroir. Démonstrations de divers artisans.
Club 44: 20h30, «Violence des jeunes et attitude des médias», avec Uli Windisch, Asel Omoeva et Kadidiatou Bah.
SAIGNELÉGIÉ
Café du Soleil: 20h30, atelier de littérature, «Trois carrés rouges sur fond noir», par France Broquet.
SAINT-IMIER
Salle Reine Berthe: 21h, Copland - Abercrombie - Wheeler. Trois légendes vivantes du jazz.

CINÉMAS

Le programme des films diffusés dans les salles de Neuchâtel figure dans la page des programmes TV.

LA CHAUX-DE-FONDS
ABC (967 90 42)
LA VIE MODERNE. Je/ve/sa 20h45, di 18h30. 12 ans. De L. Ferreira Barbosa.
LA LETTRE. Je/ve/sa 18h30, di 20h45 (VO st. fr/all.). 12 ans. De M. De Oliveira.
CRIA CUERVOS. Sa/di. 16h30 (VO st. fr/all.). 12 ans. De C. Saura.
CORSO (916 13 77)
AMERICAN BEAUTY. 18h. 16 ans. 10me semaine. De S. Mendes.
THE MILLION DOLLAR HOTEL. 20h30. 12 ans. Première suisse. De W. Wenders.
EDEN (91313 79)
STUART LITTLE. 14h-16h-20h30. Pour tous. Première suisse. De R. Minkoff.
L'ŒUVRE DE DIEU, LA PART DU DIABLE. 18h. 12 ans. 4me semaine. De L. Hallström.
PLAZA (916 13 55)
TAXI 2. 14h-16h15-18h30-20h45. 12 ans. 3me semaine. De G. Krawczyk.
SCALA (916 13 66)
POKEMON. 14h-16h15. Pour tous. Première suisse. De K. Yuyama.
DOUBLE JEU. 18h15-20h30. 12 ans. 2me semaine. De B. Beresford.
LA MUSIQUE DE MON CŒUR. 14h30. Pour tous. 2me semaine. De W. Craven.
L'ENFER DU DIMANCHE. 17h30-20h30. 12 ans. Première suisse. De O. Stone.
PRINCE ET PRINCESSES. 14h15-16h30. Pour tous. 2me semaine. De M. Ocelot.
A L'ATTAQUE! 18h15-20h45. 12 ans. Première suisse. De R. Guediguian.
COUVET
COLISÉE (863 16 66)
LE LIBERTIN. Je/ve/sa/di 20h30. 16 ans.
TOY STORY. Di 15h-17h30. Pour tous.
LA NEUVEVILLE
LA MUSÉE (751 27 50)
LA LIGNE VERTE. Ve/sa/di 20h30. De F. Darabont.
BÉVILARD
PALACE
SALSA. Ve/sa/di 20h30 (di aussi 16h). 16 ans. De J. Bunuel.
LES BREULEUX
LUX
Relâche.
LE NOIRMONT
CINÉLUCARNE (953 11 84)
SLEEPY HOLLOW. Je/ve/di 20h30, sa 20h45. 16 ans. De T. Burton.
SAINT-IMIER
ESPACE NOIR (941 35 35)
THE MILLION DOLLAR HOTEL. Je 20h30, ve 21h, sa 17h30, di 17h30-20h30 (VO st. fr/all.). De W. Wenders.

TAVANNES
CINÉMA ROYAL
LA PLAGE. Ve 20h30, sa 18h-21h, di 17h. 14 ans. De D. Boyle.
LA NEIGE TOMBAIT SUR LES CÈDRES. Di 20h30. 14 ans. De S. Hicks.
TRAMELAN
CINÉMATOGAPHE (487 45 61)
AMERICAN BEAUTY. Ve 20h30, sa 21h, di 17h. 14 ans. De S. Mendes.
L'HONNEUR DES WINSLOW. Je 20h, sa 18h, di 20h (VO). 9 ans. De D. Mamet.
Pour plus d'informations, voir notre page "Cinéma" publiée chaque vendredi.

EXPOS / DIVERS

NEUCHÂTEL
Bibliothèque publique et universitaire. «Friedrich Dürrenmatt - Du Vallon de l'Ermitage à la scène internationale», lu-ve 8-20h, sa 8-17h. Jusqu'au 31.7. «Manuscrits de Jean-Jacques Rousseau», me/sa 14-17h, ou sur rdv. 717 73 00.
Ecole-club Migros. Jeanne Blandinier. Lu-je 8-20h30, ve 8-20h, sa 8-12h. Jusqu'au 9.6.
Espace «SPSAS Neubourg 5'». «Audit», Thierry Feuz, Britta Rindelaub et Philippe Zumstein. Ve 14-18h, sa/di 10-12h/14-18h. Jusqu'au 16.4.
Espace public de l'OFS. «Concours d'idées pour l'aménagement de l'Espace de l'Europe», 8h30-16h30, jusqu'au 28.4 et «Concours de projets pour une nouvelle école primaire de la Maladière», 14-17h30, jusqu'au 28.4.
Home des Charmettes. «Enfants et paysages du Yunnan, Chine», exposition de photos de Marc Muster. Jusqu'au 30.4.
Jardin botanique. Présentations permanentes, serres consacrées à Madagascar. Parc et serres ouverts tous les jours 9-17h. Serres fermées le lundi.
Péristyle de l'Hôtel-de-Ville. «Bibliomonde à 5 ans!». Exposition de peintures et littératures du monde. Abécédaires du monde entier. Lu-ve 10-19h, sa 10-17h. Jusqu'au 25.4.
Villa Lady/salle Aimé Montandon. Huiles, gravures encre de Chine. L'après-midi me-ve 14-17h sur rdv pris au Musée d'art et d'histoire à Neuchâtel.
BOUDRY
Pavillon d'information A5, cour de l'ancien collège, ma 14h45-18h30.
CRESSIER
Home St-Joseph. Humbert Martinet, peintures aquarelles. Jusqu'au 15.4.
FRESENS
Home Chantevent. Aquarelles et encres de René Guerdat. Tous les jours 14-18h. Jusqu'au 31.5.
LES GENEVEYS-SUR-COFFRANE
Le Louverain. Valentina Patthey, peintures et modelages. Jusqu'au 17.4.
MARIN
Papillorama/Nocturama. Tous les jours 10-18h.
SAINT-AUBIN
Pavillon d'information A5, rue de la Poste, me 14h45-18h30.
SAINT-SULPICE
Vapeur Val-de-Travers. Visites du dépôt, tous les samedis 9-17h et sur demande, tél/fax 751 38 07.
TRAVERS
Mines d'asphalte de La Presta. Groupes: visites toute l'année, toute la journée sur réservation; rens/réserv. au 863 30 10. Individuels: tous les jours à 10h et 14h. Café des mines: tous les jours de 9h30 à 17h. Le soir ouvert dès 15 personnes sur réservation.
VALANGIN
Moulin de la Tourelle. Peintures d'Aloys Perregaux. Me-di 15-19h. Jusqu'au 16.4.
LA CHAUX-DE-FONDS
Bibliothèque de la ville. Photographies de Philippe Jeanneret. Lu 14-20h, ma-ve 10-20h, sa 10-16h. Jusqu'au 13.5.
Bois du Petit-Château. Tous les jours de 8h à 19h (été) ou 17h (hiver). Vivarium: 9-12h et 14-18h (été) ou 17h (hiver).
Centre psycho-social (rue Sophie-Mairet 29). Exposition aquarelles et portraits (encre de Chine). Lu-ve 8-12h/14-18h, sa 8-12h. Jusqu'au 29.4.
LES PONTS-DE-MARTEL
Fromagerie. Démonstration tous les jours, 8-12h/17-19h; fabrication 8-10h.
SAINT-IMIER
Relais culturel d'Erguël. Dessins et gravures de Carol et Bernard Bailly. Jusqu'au 16.4.

TRAMELAN
CIP. Ariane Karcher, peintures et collages, rétrospective. Lu-ve 8-18h, week-end 15/16.4, 14-17h. Jusqu'au 20.4.
Halle de la médiathèque du CIP. Exposition de travaux d'élèves. Jusqu'au 15.4.

MUSÉES

NEUCHÂTEL
Musée d'art et d'histoire. Philippe Grosbéty (1905-1988), jusqu'au 30.4. Ma-di 10-17h.
Musée d'ethnographie. «L'art c'est l'art», prolongation jusqu'au 28.5. et «Himalaya». Ma-di 10-17h.
Musée d'histoire naturelle. «Né pour sentir...», exposition interactive sur l'odorat, jusqu'au 9.7. Ma-di 10-17h.



Musée cantonal d'archéologie. Fermé.
BOUDRY
Musée de l'Areuse. Di 14-18h ou sur demande au 846 19 16.
Musée de la vigne et du vin. «Magie et vin». Ma-di 14-17h ou sur rdv 730 39 35. Jusqu'au 30.6.
CERNIER
Musée des sapeurs-pompier. Collection d'objets divers datant du 19me siècle à ce jour. Visites sur demande, 861 43 81.

COLOMBIER
Château. Musée militaire et des toiles peintes, mémorial de la Brigade frontière 2, ouverts du mercredi au vendredi, visite commentée à 15h, ainsi que le 1er dimanche du mois. Visites commentées à 14h et 15h30. Jusqu'au 31.10.
LE LANDERON
Musée de l'Hôtel-de-Ville. Collections permanentes (poteries de l'âge du bronze, orfèvrerie, armes anciennes), diaporama «Le Landeron au coin du feu (fr/all)». Groupe dès 15 personnes tél 752 35 70. Ouvert les 1er sa/di de chaque mois de 15h30 à 17h30.
LA NEUVEVILLE
Musée d'histoire. Pirogue néolithique, canons de Charles le Téméraire. S'adresser à la conservatrice, Mme M. Althaus, 751 11 48.
VALANGIN
Château. «Regards sur le Val-de-Ruz», la nature, l'habitat et l'histoire du Val-de-Ruz, jusqu'au 30.4. 10-12h/14-17h. Fermé le lundi tout le jour et le vendredi après-midi.
VAL-DE-TRAVERS
Musée Industriel - Site de la Presta. Présentation de l'Atelier Bourquin et des machines à tricoter Dubied en fonctionnement sur réservation uniquement. Balade libre à travers le musée pendant les heures d'ouverture du café des Mines. Tél 863 30 10.
Musée régional. Fermeture hivernale, réouverture le 29.4.
Musée Jean-Jacques Rousseau. Ouvert toute l'année sur rdv au 861 13 18.

LA CHAUX-DE-FONDS
Musée des beaux-arts. «François-Joseph Navez - La nostalgie de l'Italie», jusqu'au 21.5. «Zoran Music - Nous ne sommes pas les derniers», jusqu'au 23.4. Et les collections permanentes: art neuchâtelois, suisse et international (19e et 20e siècles). Collection René et Madeleine Junod (Liotard, Constalbe, Delacroix, Van Gogh etc.). Ma-di 10-12h/14-17h.
Musée d'histoire. «100 ans de torréfaction de café, histoire d'une entreprise familiale à 1000 mètres d'altitude», jusqu'au 22.10. «La Chaux-de-Fonds en cartes postales», jusqu'au 24.4. Et les collections permanentes. Ma-ve 14-17h, sa 14-18h, di 10-12h/14-18h. Dimanche matin gratuit.
Musée d'histoire naturelle. «Epices d'ailleurs, herbes d'ici», jusqu'au 10.9. Et les collections permanentes de faune régionale et africaine. Dioramas. Faune marine. Collection Baillat. Jeux. Ma-sa 14-17h, di 10-12h/14-17h.
Musée international d'horlogerie. «L'homme et le temps» histoire de la mesure du temps. Ma-di 10-12h/14-17h.
Musée paysan et artisanal. «Froid dehors, chaud dedans - Suisses et Français face au froid de la haute chaîne jurassienne», jusqu'au 26.2.01. Ouverture jusqu'au 30.4, me/sa/di 14h-17h. Dentellières au travail le premier dimanche du mois.

AVIS MORTUAIRES

SAUGES / GENÈVE

Je ne suis pas loin,
Juste de l'autre côté du chemin.

Madame Irène Cornu, à Sauges
Madame Ariane Schmutz, à Paris
ainsi que les familles parentes, alliées et amies

ont la grande tristesse de faire part du décès de

Monsieur

Hervé CORNU

leur très cher fils, frère, neveu, cousin, parent et ami, enlevé subitement à leur tendre affection à l'âge de 55 ans.

Genève, le 11 avril 2000.
(Avenue des Tilleuls 24)

Je lève mes yeux vers les montagnes
d'où me viendra le secours.
Le secours me vient de l'Eternel
Qui a créé les cieus et la terre.

Ps 21: 1-2

La cérémonie religieuse sera célébrée à Saint-Aubin, le vendredi 14 avril 2000.

Culte au Temple à 14 heures.

L'incinération aura lieu à Neuchâtel sans suite.

Le corps repose au pavillon de l'hôpital de la Béroche.

Adresse de la famille: Madame Irène Cornu
Ch. de Fresens 1
2024 Saint-Aubin-Sauges

Cet avis tient lieu de lettre de faire part

NEUCHÂTEL

Ses enfants:

Claude et Brigitte Wannemacher-Rusch à Bevaix
Nicole et Michel Reymond-Wannemacher à Sauges

Ses petits-enfants:

Jacques Wannemacher, son épouse Isabelle Dousse et Margaux à Bevaix
Michel et Anouk Wannemacher-Schaad et leurs enfants Joanie, Nadine et Romain à Bevaix
Véronique Reymond et son ami Gilles Botteron à Hauterive
ainsi que les familles parentes, alliées et amies

ont le chagrin d'annoncer le décès de

Madame

Hélène
WANNENMACHER

leur très chère maman, grand-maman, arrière-grand-maman, tante, cousine, parente et amie, enlevée à leur tendre affection, dans sa 84me année.

2016 Cortaillod, le 8 avril 2000.
(Home Bellerive)

Aucune épreuve ne nous est survenue qui n'ait été humaine.
Dieu est fidèle et ne permettra pas que vous soyez éprouvés au-delà de vos forces.

1 Cor. 10: 13.

Selon le désir de la défunte, l'incinération a eu lieu dans l'intimité de la famille.

En souvenir de la défunte, vous pouvez penser
aux Cartons du Cœur, CCP 20-807-1

Cet avis tient lieu de lettre de faire part

028-253041

REMERCIEMENTS

Profondément touchée par les témoignages de sympathie et d'affection qui lui ont été adressés lors de son deuil, la famille de

Madame

Marguerite
VEILLARD-WEIL

prie toutes les personnes qui l'ont entourée par leur présence, leurs messages ou leurs dons, de trouver ici l'expression de sa profonde reconnaissance.

Yverdon, Yvonand, avril 2000.

196-059689

Profondément touchée par les témoignages de sympathie et d'affection reçus lors du décès de

Monsieur

Claude SANDOZ

sa famille vous remercie très sincèrement de votre présence, vos messages, vos envois de fleurs ou vos dons et vous prie de trouver ici l'expression de sa profonde reconnaissance.

Wilen (TG) et Neuchâtel, avril 2000.

028-253083

AVIS MORTUAIRES

BOUDRY

Il y a mille façons de parler aux morts. Nous avons peut-être moins à leur parler qu'à les entendre, car ils n'ont qu'une chose à nous dire: vivez encore, toujours, vivez de plus en plus, surtout ne vous faites pas de mal et ne perdez pas le rire.

D'après Christian Bobin

Monsieur et Madame Max et Lotti Wenger-Büchli, à Boudry; Mademoiselle Franciska Wenger, à Münsingen, Monsieur Hans Wenger, à Berne, Monsieur et Madame Pascal et Doris Wenger-Lanzendörfer et leurs enfants, à Schliern;

Monsieur et Madame Luc et Angelica Wenger-Ritter, à Cortaillod;

Madame et Monsieur Maroussia et Philippe Gossin-Wenger et leur fille, à Peseux, Madame et Monsieur Sarah et Luc Aeschlimann-Wenger et leurs filles, à Saint-Blaise;

Monsieur Jean-Eric Wenger, à Boudry,

Madame Irène Wenger-Michel, à Boudry;

Monsieur Pascal Wenger, à Areuse, Madame Murielle Wenger-Balan et leurs enfants, à Boudry,

Monsieur et Madame Philippe et Sarah Wenger-Ayers, à Gland,

Mademoiselle Anne-Laure Wenger, à Genève;

Monsieur Paul Bachmann, à Wangelen, et famille, ainsi que les familles parentes, alliées et amies,

ont la tristesse de faire part du décès de

Madame

Flora WENGER

née THEILER

enlevée à leur tendre affection, dans sa 91^{me} année, après un long déclin.

2017 Boudry, le 8 avril 2000.

L'incinération a eu lieu dans l'intimité.

Adresse de la famille: Jean-Eric Wenger
Rue Louis-Favre 2
2017 Boudry

Cet avis tient lieu de lettre de faire part

028-253113

Le CLUB DES 100 et le FC BOUDRY ont le regret de faire part du décès de

Madame

Flora WENGER

maman de Jean-Eric, président du Club des 100 et ancien président central du FC Boudry.

Le Parti radical, section de Boudry, a le regret de faire part du décès de

Madame

Flora WENGER

maman de Max, conseiller général et Jean-Eric, tous deux membres fidèles et dévoués de notre section depuis de nombreuses années.

Repose en paix

Marie-José, Denis, Sophie et Romain Gutknecht, Les Geneveys-sur-Coffrane

ont le grand chagrin d'annoncer le décès de leur chère maman, belle-maman et grand-maman

Maria MONTEIRO-FERNANDES

survenu au Brésil, le 11 avril 2000.

028-253016

La Fondation en faveur des adultes en difficultés sociales (Institutions Feu-Vert et Maison de Prébarreau)

Son Conseil de Fondation, son personnel, ses usagers

ont le chagrin de faire part du décès de

Madame

Michelle WALTHER

compagne de Monsieur Olivier Roulet, directeur des Institutions Feu-Vert.

Pour les obsèques, se référer à l'avis des proches.

132-070946

DÉLAI pour la réception des avis tardifs, naissances, avis mortuaires et remerciements: la veille de parution jusqu'à 21 heures

AVIS MORTUAIRES

LES HAUTS-GENEVEYS

*Car Dieu a tellement aimé le monde qu'il a donné son Fils unique, afin que tout homme qui croit en Lui ne périsse pas mais ait la vie éternelle.

Jean 3: 16.

Madame Madeleine Houriet-Schenk, aux Hauts-Geneveys:

Monsieur et Madame Pierre-André et Danielle Houriet-Jeanmonod et leurs fils Xavier et Sylvain, aux Brenets, Madame et Monsieur Jacqueline et Raymond Vuilleumier-Houriet et leur fils Simon, à Fontainemelon;

Monsieur et Madame Robert et Liliane Houriet-Comtesse, leurs enfants et petits-enfants, à Fontainemelon;

Madame Jeannette Maulaz-Schenk, à Colombier;

Monsieur et Madame Albert et Liliane Schenk-Hiltbrunner et leur fils, à Peseux,

ainsi que les familles parentes, alliées et amies,

ont la tristesse de faire part du décès de

Monsieur

Jean-Pierre HOURIET

leur cher et bien-aimé époux, papa, beau-papa, grand-papa, frère, beau-frère, oncle, parent et ami, enlevé à leur tendre affection, à l'âge de 82 ans.

2208 Les Hauts-Geneveys, le 12 avril 2000.
(Chantemerle 1)

Le culte sera célébré à la chapelle du centre funéraire de Beauregard, à Neuchâtel, vendredi 14 avril, à 15 heures, suivi de l'incinération.

Le corps repose au pavillon du cimetière de Beauregard.

Les personnes désirant honorer sa mémoire peuvent penser au Service d'aide et de soins à domicile du Val-de-Ruz, CCP 20-697-5

Cet avis tient lieu de lettre de faire part

028-253176

LEYSIN

Madame Patrizia Haemmerli-Thomas et Vanessa, à Leysin;

Madame Frida Haemmerli, à Saint-Blaise;

Monsieur et Madame Claude et Denise Haemmerli et Nicolas, à Marin-Epagnier;

Monsieur et Madame Giorgio et Yolanda Thomas, à Leysin;

Monsieur et Madame Fabio et Françoise Thomas, Ludovic et Axel, à Leysin;

Monsieur et Madame Eric et Nathalie Thomas et Justine, à Leysin,

ainsi que les familles parentes, alliées et amies,

ont la profonde douleur de faire part du décès de

Monsieur

Charly HAEMMERLI

enlevé subitement à leur tendre affection, le 12 avril 2000, à l'âge de 43 ans.

L'ensevelissement aura lieu à Leysin, le vendredi 14 avril 2000.

Culte au temple à 14 heures 30.

Honneurs à 15 heures.

Domicile mortuaire: église du Feydey à Leysin.

Domicile de la famille: Mirabeau, 1854 Leysin

Ne restez pas là à pleurer sur ma tombe, je n'y suis pas. Je suis le vent bruisant dans les feuillages, Je suis le soleil caressant les champs de blés dorés, Je suis cette nuée d'oiseaux virevoltant dans l'aube naissante, Je vis avec vous pour toujours.

Cet avis tient lieu de lettre de faire part

036-385922



La direction et le personnel du Centre Neuchâtelois d'Intégration professionnelle du Val-de-Travers a le regret de faire part du décès de

Monsieur

Francis BURKHALTER

ancien membre du corps enseignant.

028-253012

EN SOUVENIR
de notre cher

Mario MICHEL

1999 - 13 avril - 2000

Mario, voilà déjà un an que tu nous as quittés sans pouvoir nous dire au revoir, mais tu fais toujours partie de notre vie, tu nous manques énormément.

Nous pensons à toi et continuons de t'aimer.

Que tous ceux qui t'ont connu aient une pensée pour toi en ce jour.

Ton épouse, ton petit Alexandre, ta maman, ton papa ainsi que toute ta famille

028-252996

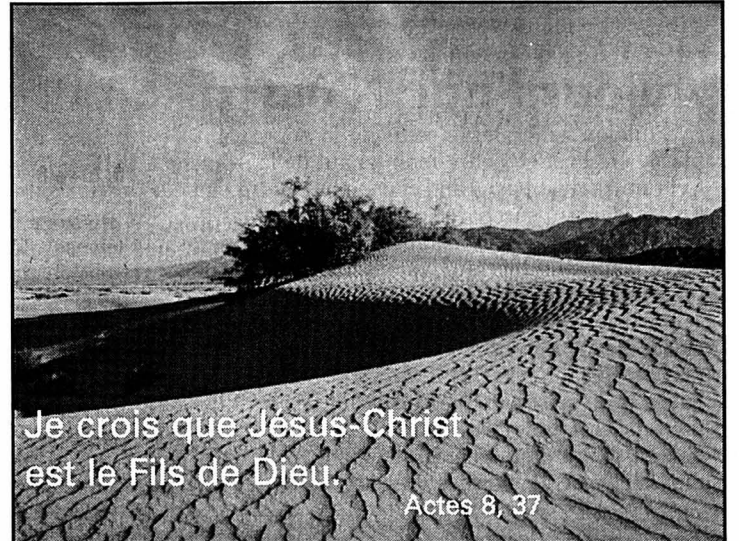

Je crois que Jésus-Christ est le Fils de Dieu.

Actes 8, 37

ÉNERGIE

Chauffage Contrôle continu des installations

(Température extérieure moyenne et degrés-jours) valeurs hebdomadaires
Du 3 au 9 avril

| Température | Degrés-jours |
|--------------------|-----------------|
| Neuchâtel (ville): | 9,2° C 75,7 DJ |
| Littoral ouest: | 8,8° C 78,5 DJ |
| Littoral est: | 8,9° C 77,5 DJ |
| Val-de-Ruz: | 6,0° C 97,9 DJ |
| Val-de-Travers: | 5,7° C 100,1 DJ |
| La Brévine: | 3,7° C 114,4 DJ |
| Le Locle: | 5,5° C 101,4 DJ |
| Chaux-de-Fonds: | 4,5° C 108,8 DJ |
| La Vue-des-Alpes: | 1,1° C 132,5 DJ |

Les chiffres publiés ci-dessus permettent de surveiller la consommation d'énergie pour le chauffage des bâtiments. La première colonne correspond aux températures moyennes hebdomadaires enregistrées dans le canton.

Les «degrés-jours» donnent une indication sur les besoins théoriques de chauffage.

Renseignements: Service cantonal de l'énergie, tél. 889.67.20.

ACCIDENT

Neuchâtel Appel aux témoins

Mardi, vers 7h15, une collision s'est produite à Neuchâtel, entre un motocycliste qui, venant de la rue des Parcs, s'est engagé sur la rue du Vauseyon en direction du centre-ville et une voiture, laquelle venant de la rue des Mille-Boilles s'engageait sur la rue du Vauseyon au même moment. Les témoins de cet accident sont priés de prendre contact avec la police cantonale à Neuchâtel, tél. (032) 888 90 00. /comm

DÉCÈS

Cortaillod

Hélène Wannemacher, 84 ans.

Sauges

Hervé Cornu, 55 ans.

Bevaix

Pierrette Comtesse, 84 ans.

ÉTAT CIVIL

LA CHAUX-DE-FONDS

NAISSANCES - 7.4. Fleury, Bryan Son, fils de Fleury, Jocelyn Son et de Fleury née Raffini, Veronique Michèle; Ponce, Lucas Pedro, fils de Ponce, Pablo Gabriel et de Sunier Ponce née Sunier, Deborah Lara; Freléchox, Evelyne Françoise Agathe, fille de Freléchox, Jean Paul et de Freléchox née Ackermann, Agathe Solange Nadine; Russo, Roman, fils de Russo, Salvatore et de Russo née Langel, Catherine; Wood, Neil Philippe, fils de Wood, Dean Matthew et de Wood née Dubois, Fabienne Monique; Fonseca Ramos, Shanon Jonathan, fils de Fonseca Ramos, Francisco et de Fonseca Ramos née Brosin, Catherine Rose; Dubois, Maëlle Audrey, fille de Dubois, Laurent Pascal et de Dubois née Vuillemez, Aline Marie; Devaux, Emilie Camille, fille de Devaux, Jean-Paul Gabriel Marie et Trotter Devaux née Trotter, Monique; Sgro', Flavien, fils de Sgro', Thierry et de Sgro' née Chatelain, Audrey; Dag, Neslihan, fille de Dag, Abbas et de Dag née Yüzmüz Selver; Piazzoni, Vincenzo Alessandro, fils de Piazzoni Michel Louis et de Piazzoni née Amato Virginia.

MARIAGES CIVILS - 7.4.

Garcia, José Enrique et Tingzon Malate, Claire; Balmer, Jean-Pierre et Marins Dornela, Quezia; Vayani, Abdul Latif et M'Poko Kongenda-N'kumu, Yvette.

DÉCÈS - 7.4.

Geiss, Jacques Lucien, 1922, époux de Geiss née Soguel-dit-Piquard, Yvette Berthe; Zingg, Yvan Luc, 1949, époux de Zingg née Perret-Gentil, Claudine Yvonne; Clémence, Michel Arsène, 1923, veuf de Clémence née Schorderet, Adrienne Marie; Degen, Philippe Friedrich, 1914, époux de Degen née Colombo, Rita Lidia Giuseppa; Péclard, Raymond William, 1922, époux de Péclard née Widmer, Marceline Suzanne; Barben née Péquignot, Denise Aline Marie Mathilde, 1915, veuve de Barben, Alfred.



NAISSANCES

Virna et Alain FROIDEVAUX ont la grande joie d'annoncer la naissance de

Nicolas

le 12 avril 2000 à 7h35 à la maternité de Pourtalès

Etroits 34
2087 Cornaux

028-253118

Amandine a le plaisir d'annoncer la naissance de

Simon

le 12 avril 2000

Famille
LA FATA-PURRO
Chemin de la Croisée 4
2072 Saint-Blaise

Maternité de Landeieux

028-253119

Votre assurance frais funéraires adaptée à vos désirs vous est proposée par

Flühmann Evard
Pompes funèbres
24 h / 24 h
Maladière 16
Neuchâtel
Tél. 725 36 04

Aujourd'hui N'ôte pas un fil

Situation générale: le cœur de la dépression s'est un peu déplacé vers l'est et s'étire maintenant de la Manche à la Baltique. Cela ne change pas grand-chose pour notre ciel car un flux perturbé à souhait surcharge encore nos agendas pour les jours à venir. Seul point positif, celui-ci prend une composante sud-ouest, de la péninsule Ibérique vers notre région, faisant remonter un tantinet les températures.

Prévisions pour la journée: de lourds nuages galopent au-dessus de nos têtes, donnant lieu à des ondées, avec une limite de la neige s'élevant vers 1200 ou 1300 mètres. Le mercure est trop bas pour la saison et marque 11 degrés près des lacs, 6 à 9 dans les vallées. Quelques rayons de soleil montrent le bout de leur nez en plaine l'après-midi. Demain: éclaircies puis de plus en plus nuageux. Le week-end: souvent couvert avec des averses.

Jean-François Rumley

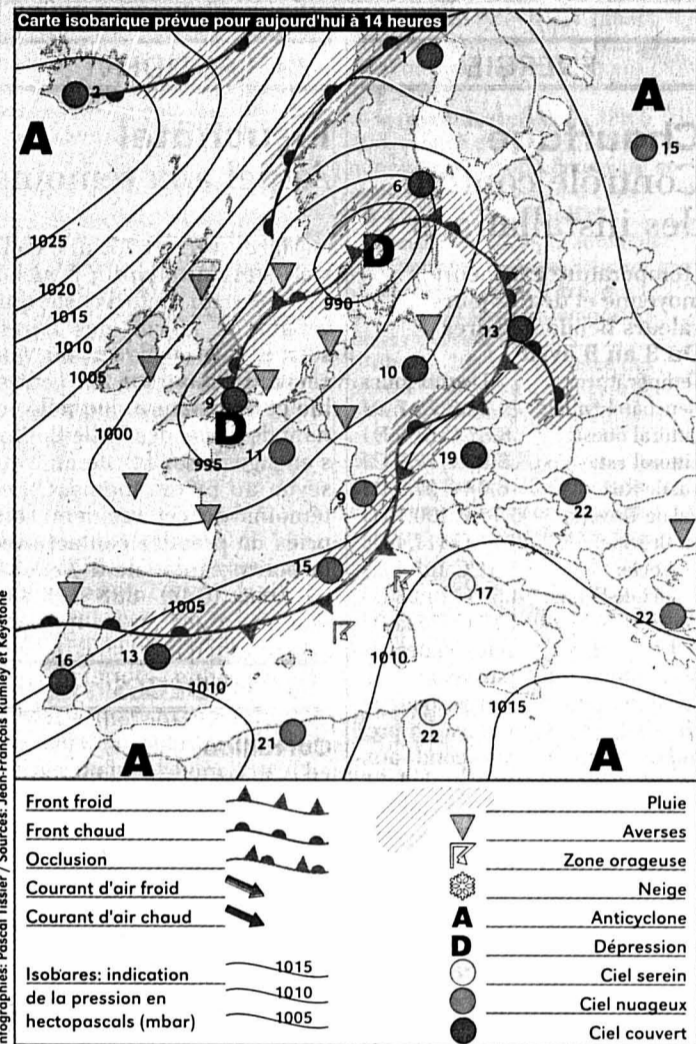

Fête à souhaiter
Martin

Températures
Aujourd'hui à 14 heures

- Neuchâtel: 10°
- Boudry: 10°
- Cernier: 8°
- Fleurier: 8°
- La Chaux-de-Fonds: 6°
- Le Locle: 6°
- La Vue-des-Alpes: 3°
- Saignelégier: 6°
- St-Imier: 8°

Hier à 14 heures

En Suisse...

- Bâle: peu nuageux, 11°
- Berne: peu nuageux, 8°
- Genève: beau, 10°
- Locarno: très nuageux, 10°
- Sion: beau, 8°
- Zurich: très nuageux, 6°

...en Europe

- Athènes: peu nuageux, 19°
- Berlin: pluie, 10°
- Istanbul: beau, 20°
- Lisbonne: très nuageux, 16°
- Londres: pluie, 5°
- Madrid: très nuageux, 13°
- Moscou: peu nuageux, 17°
- Paris: peu nuageux, 10°
- Rome: peu nuageux, 16°

... et dans le monde

- Bangkok: pluvieux, 33°
- Le Caire: beau, 42°
- Johannesburg: beau, 22°
- Miami: nuageux, 27°
- Pékin: beau, 30°
- Rio de Janeiro: beau, 29°
- San Francisco: nuageux, 21°
- Sydney: nuageux, 23°
- Tokyo: nuageux, 21°

Soleil

Lever: 6h47

Coucher: 20h18

Lune (croissante)

Lever: 14h19

Coucher: 4h32

Niveau des eaux

Lac de Neuchâtel: 429,37 m

Température: 8°

Lac des Brenets: 750,68 m

Vent

Lac de Neuchâtel:

sud-ouest, 2 à 4 Beaufort

Ensoleillé

Nuageux

Couvert

MAZOUT
HAEFLIGER & KAESER SA
Tél. 727 72 19
SE CHAUFFER AU MAZOUT.
LA BONNE DÉCISION.

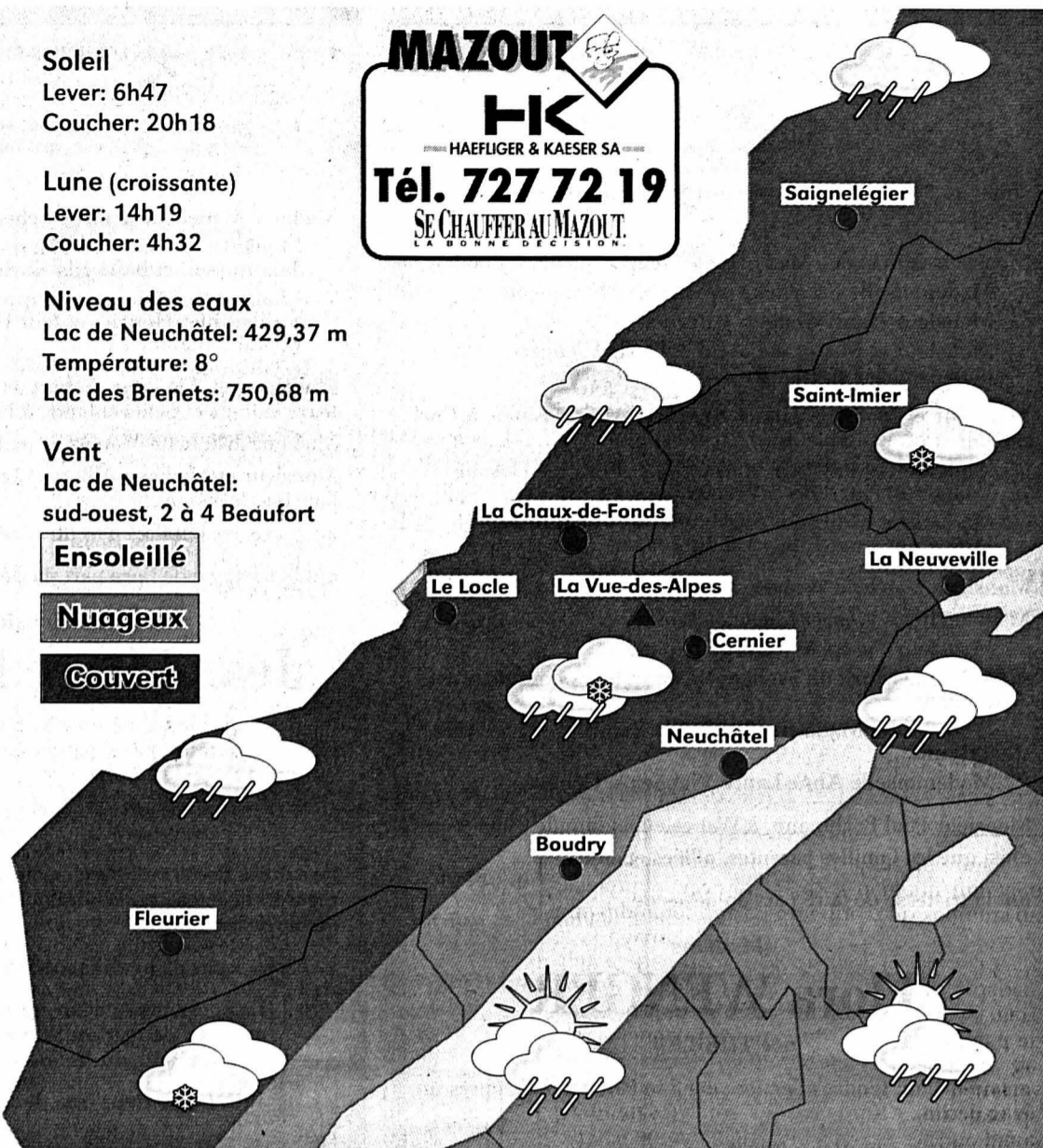

| Aujourd'hui | Vendredi | Samedi | Dimanche |
|--------------------------------|------------|-----------|-----------|
| | | | |
| En plaine: 10° A 1000 m: 6° | 14° 10° | 12° 8° | 12° 8° |

Cuisine La recette du jour

Entrée: Oeufs mayonnaise.

Plat principal: MAGRET DE CANARD AUX POMMES.

Dessert: Kougloff.

Ingrédients pour 4 personnes: 4 pommes, 3 magrets de canard, quelques noisettes de beurre, cumin, sel, poivre.

Préparation: coupez les pommes en deux dans le sens de la hauteur, retirez le cœur et les pépins, puis coupez-les en lamelles. Disposez-les dans une assiette allant au micro-ondes. Saupoudrez de cumin, assaisonnez, ajoutez quelques noix de beurre.

Faites cuire des magrets côté peau, sans matière grasse, 10 minutes à feu vif, puis 5 minutes de l'autre côté.

Pendant ce temps, faites cuire les pommes 2 minutes à pleine puissance, au micro-ondes. Servez rapidement.

MOTS CROISÉS No 740

Horizontalement: 1. Quel mouchard! 2. On y voit un trou très inquiétant... 3. Sans aucune importance - Promotion par l'image. 4. Ce n'est pas de jeu! - Chef d'édition. 5. A l'état naturel - Pour la reconnaître, on la baptise. 6. Rien d'étonnant s'ils sont à l'affût de bonnes affaires. 7. Une qui est bien loin de l'alpha. 8. Ce qui l'est est acquis depuis bien longtemps - Les tout jeunes d'aujourd'hui. 9. Avoir passé - Très recherché. 10. Un qui manque de cœur au ventre... - Pronom personnel. 11. Pour en rajouter - Sur les dents, si on peut dire...

Verticalement: 1. Rien de tel, pour mettre dans l'embarras... 2. Le bleu du blason - Jusqu'où pourra-t-on explorer celle des temps? 3. Amusant. 4. On en change à chaque millésime - C'est n'est pas le bon endroit pour retenir son lait... 5. Fâcheuse interruption de guérison - Structure d'hérédité. 6. Papier à tapisser - Momentanément hors de vue. 7. Ornement de toiture - Coup de sabot. 8. Sensation de danger - Boîte à images. 9. Note - Décortiquée.

Solution dans la prochaine édition

Solution du numéro 739

Horizontalement: 1. Consensus. 2. Huit - Oust. 3. Gains. 4. Clans - Top. 5. Udine. 6. Lod - Sonde. 7. Arc - Ite. 8. Tarière. 9. Ici - Testé. 10. Elevas - In. 11. Ré - Su - Art. Verticalement: 1. Chocolatier. 2. Ou - Oracle. 3. Nigauderie. 4. Stand - Ci - VS. 5. Isis - Etau. 6. Non - Noires. 7. Sustainés. 8. Us - De - Tir. 9. Stupre - Vent. ROC 1790

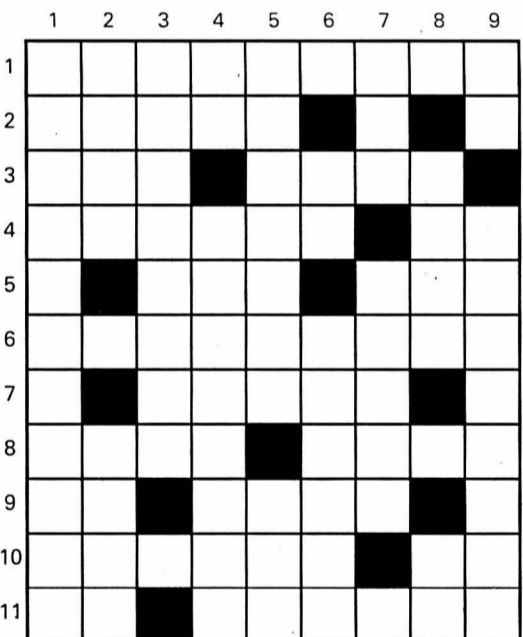

Insolite Coup de filet espagnol au... Sealand

La police espagnole a démantelé un vaste réseau criminel qui vendait des faux passeports du Sealand. Cette principauté imaginaire est située au large de la côte sud de l'Angleterre. La garde civile a précisé qu'une soixantaine de personnes étaient impliquées dans la vente de passeports, permis de conduire et diplômes universitaires. Chaque document était vendu pour environ 3000 dollars (plus de 4500 francs).

Le Sealand existe. Mais il s'agit d'une plateforme désaffectée située à onze kilomètres de la côte anglaise et qui abritait des batteries anti-aériennes britanniques pendant la Seconde Guerre mondiale. Un riche homme d'affaires britannique et vétéran de la dernière guerre, Roy Bates, en revendique l'indépendance. Les membres du réseau de vente de faux documents se disent couverts par l'immunité diplomatique en tant que représentants du Sealand. Mais Roy Bates a démenti tout lien avec ses «représentants» en Espagne. /ats

PIÈCES DE MISSILES SÉQUESTRÉES À L'AÉROPORT DE ZÜRICH

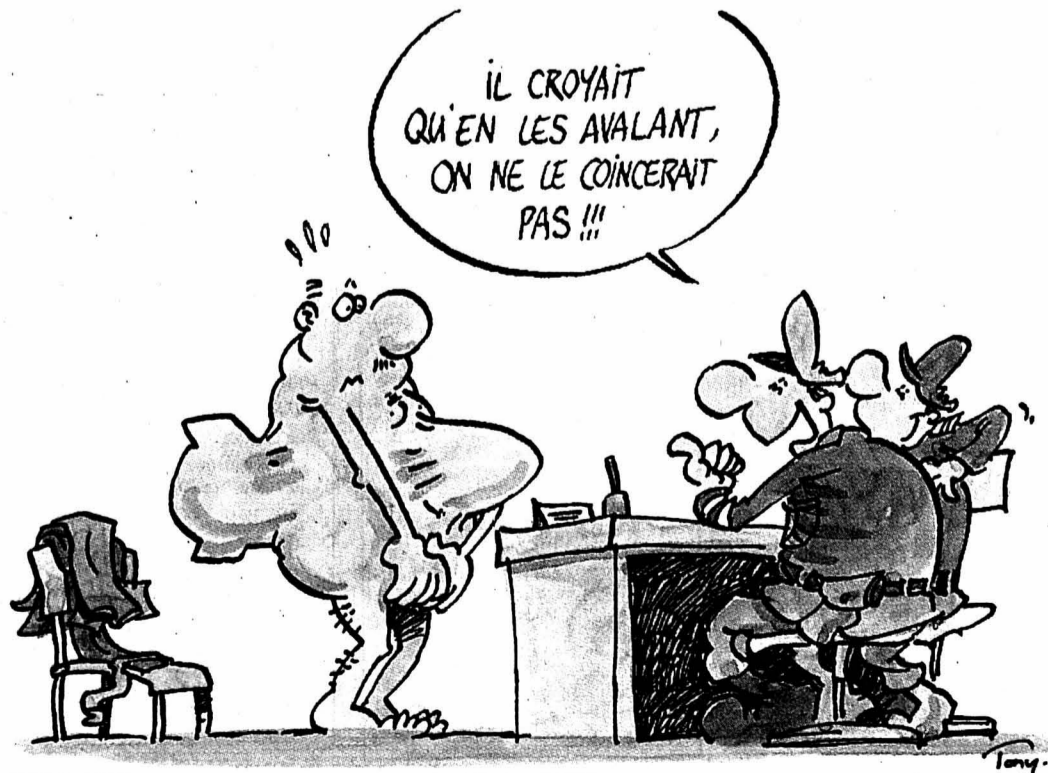

Hier à Travers

