

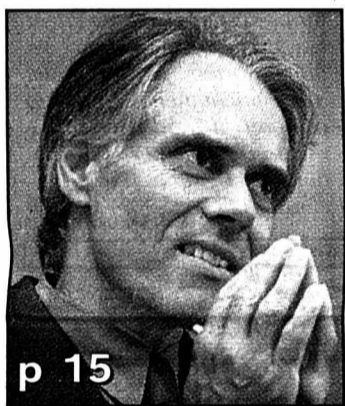

p 6 et 13

Bevaix Braquage du bureau de tabac

La gérante du kiosque de Bevaix a été victime hier matin d'un braquage. Un inconnu, muni d'un revolver, l'a obligée à s'agenouiller au fond du commerce pour mieux vider la caisse. Un fait divers identique est survenu un peu plus tôt à La Chaux-de-Fonds. photo Racine



p 15

Swisscom Leuenberger pose ses conditions

Le conseiller fédéral Moritz Leuenberger s'est exprimé hier sur les restructurations en cours chez Swisscom. Emploi et régions périphériques doivent être pris en compte. photo Keystone

Ondes L'inquiétude se met à rayonner

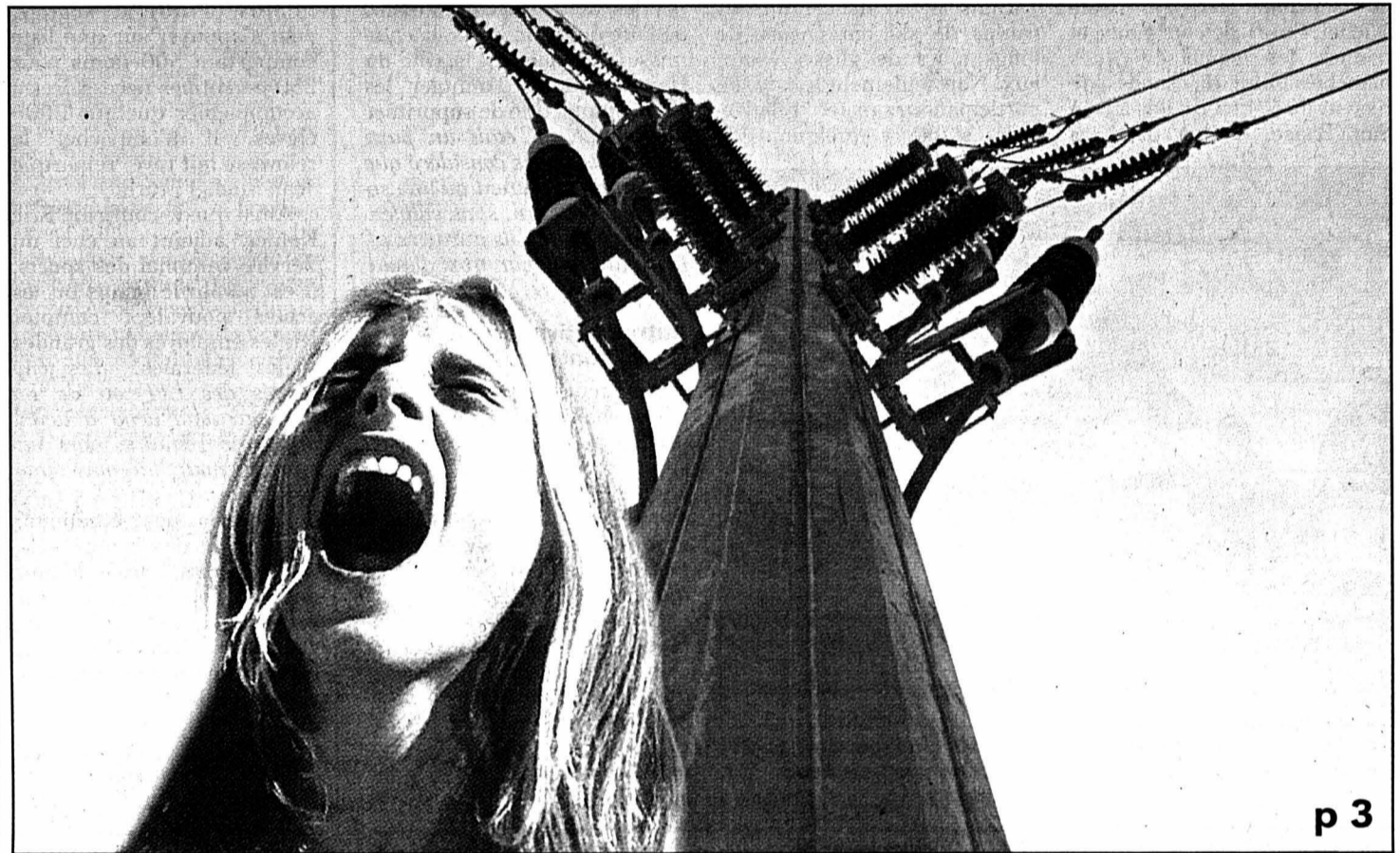

p 3

Faut-il avoir peur du smog électromagnétique? Les scientifiques sont divisés. La vogue du téléphone mobile justifierait à elle seule des études plus poussées. En attendant, des associations tirent la sonnette d'alarme, comme Stop électrosmog dans le canton de Neuchâtel. Et d'aucuns assurent que les lignes à haute tension et autres relais natel sont moins nocifs que nos appareils domestiques familiaux. photomontage pti-Why not Productions

Le Landeron Un service bénévole en préparation

Deux Landeronnaises, Claire-Lise Fazan et Marie-France Vacheron, veulent coordonner les bonnes volontés au village. photo Di Lenardo



p 6

Football Le FCC peut pleurer, Serrières peut vraiment rêver



p 21 et 23

Bruno Valente affronte Michel Guillaume-Gentil: le défenseur serriérois et ses coéquipiers ont battu les Chaux-de-Fonniers 3-0 et ont pris une sérieuse option sur les finales. photo Marchon

Comme le vent tourne. Le 9 mars, les patrons de la Dresdner Bank et de la Deutsche Bank annonçaient la fusion des deux établissements allemands avec à la clé de substantielles économies. A peine un mois plus tard, c'est l'échec. Pour expliquer la tournure des événements, Rolf Breuer, président du directoire de la Deutsche Bank, s'est exprimé de façon curieuse: «Nous étions si loin l'un de l'autre que ce n'était pas possible». D'abord proches, puis éloignés... On a de la peine à y croire. Le sentiment est plutôt que les banques n'ont jamais été proches. Elles croyaient pouvoir fusionner et le voulaient tellement qu'elles ont évité d'aborder les modalités concrètes de l'opération.

Opinion Girouette bancaire

Mais pourquoi diable cet empressement? On peut imaginer que les dirigeants des grandes banques allemandes ont pris les devants pour ne pas devoir faire face à une offre publique d'achat d'un groupe étranger. Il faut dire que l'Allemagne était sous le choc de l'at-

taque du Britannique Vodafone sur Mannesmann. On a donc cherché une solution à l'allemande avec l'aide de l'assureur Allianz, gros actionnaire des deux établissements. Il faut dire que sur le plan national la fusion devait permettre de très gros effets de synergie dans le domaine des clients privés, secteur où les grandes banques ont une part de marché très faible par rapport aux caisses d'épargne. Au niveau international ensuite, le mariage devait permettre d'être plus efficace dans la banque d'investissement, domaine où les coûts fixes sont élevés et où seuls les grands groupes ont leur chance.

Mais des arguments ne suffisent pas pour fusionner. Emoussillés, les big boss ont oublié que de belles intentions ne mènent à rien si elles n'ont pas d'ancrage concret. Ils n'ont ainsi pas tenu compte de signaux d'alarme: plusieurs fusions avaient déjà avorté avant leur naissance, à l'image de celle prévue entre Algroup et Viag, ou celle entre Clariant et Ciba SC. Une fusion, c'est un choc entre des cultures d'entreprises. Les employés et les dirigeants de l'ex-Société de Banque Suisse et de l'ex-Union de Banques Suisses peuvent en témoigner.

Sylvie Jeanbourquin

Val-de-Ruz La piscine s'est trouvée son maître

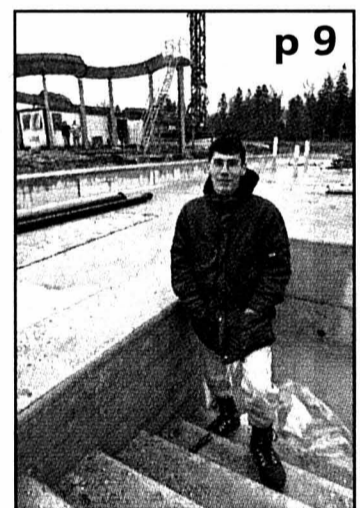

p 9

Les pieds dans l'eau de pluie, Pablo Matthey-Prévôt prépare le retour de la belle saison. photo Marchon

Allemagne Fusion bancaire avortée

p 19

Neuchâtel Bibliomonde ou cinq ans d'échanges

p 5

Le **Week-end** ça commence le vendredi!
 ... chaque semaine, votre quotidien vous offre 4 pages pleines de suggestions pour sortir, rester chez soi, découvrir, se faire plaisir!

Actualité cant. p 2-3
 Régions p 5-13
 Horizons p 15
 Suisse p 16-17
 Monde p 18
 Economie p 19
 Bourse p 19

Société p 20
 Sports p 21-27
 Magazine p 30-35
 Radio/TV p 36-37
 Memento p 38
 Carnet p 39
 La Der/Météo p 40



RETROUVEZ **Minie** en page 26

Camps de ski Les semaines blanches voient-elles l'avenir en noir?

Faut-il maintenir à tout prix les camps de ski? Alors que l'Ecole secondaire de Neuchâtel vient de boucler la saison, celle de La Chaux-de-Fonds a vécu un hiver sans ski. Réactions.

Sandra Spagnol

«Les camps de ski jouent un rôle social plus important qu'il y a 20 ans.» Grand ordonnateur des camps de ski pour l'Ecole secondaire régionale de Neuchâtel (ESRN), Jean-Michel Erard défend gants et bonnet les semaines dites blanches. Celui qui est aussi directeur du Centre du Bas-Lac, à Saint-Blaise, estime que ces

camps, outre à pratiquer un sport, servent peut-être surtout à apprendre à vivre une semaine durant en groupe. «Or, les jeunes ont de moins en moins l'occasion de vivre ce genre d'expérience, me semble-t-il. On le remarque par le fait que toujours plus d'élèves éprouvent des difficultés à vivre une semaine loin de la maison.»

Taux de participation élevé

Dans le bas du canton, les camps de ski ont encore de longs jours de glisse devant eux. Non seulement le taux de participation reste relativement stable - quelque 85%

des élèves de l'ESRN - qui ont représenté une trentaine de classes cet hiver. Mais, de plus, une enquête faite voici cinq ans environ sur l'éventuelle organisation de camps multisports a laissé voir que les camps de ski avaient largement la cote.

Les élèves de La Chaux-de-Fonds ont, eux, vécu un hiver sans camps. Au niveau secondaire, la suppression de la semaine blanche a «prétérité» les seuls jeunes de 8e année. Priée par les autorités communales de faire des économies, la commission scolaire de la ville du Haut a choisi d'annuler les camps plutôt que de supprimer une classe. «C'était un parti pris. Nous avons considéré que les camps ne durent qu'une semaine. En outre, sans subvention de la Ville, ils auraient affiché un coût par trop dissuasif.»

Autres activités socialisantes

Directeur de l'Ecole secondaire chaux-de-fonnière, Marcel Fiechter regrette cette mesure d'économie. Mais tempère la «perte» ainsi occasionnée chez les élèves. «L'intégration, voire la socialisation peuvent se faire au travers d'autres activités.»

Cette suppression a néanmoins provoqué des réactions chez les classes concernées, qui ont adressé «une ou deux pétitions soit aux directions d'école soit à la commission scolaire.» Marcel Fiechter rassure: dès lors que les autorités

communales ont levé leur demande d'économie, les élèves chaux-de-fonnières reprendront le chemin des camps l'hiver prochain. Remarquons que l'éventualité de supprimer les camps s'est aussi posée au Locle.

De son côté, le Service cantonal des sports, qui organise l'essentiel des camps du canton, est formel. Selon Eric Kohler, les camps de ski font partie d'«une semaine éducative».

SSP

Pas des vacances

«Ce n'est pas une semaine de vacances!» Jean-Michel Erard réagit aux remarques souvent entendues sur le quai de gare par certains parents à l'égard des maîtres.

Le responsable des camps à l'ESRN rappelle que la participation des enseignants aux camps est volontaire. «Globalement, je suis très satisfait de leur collaboration.» Il n'en remarque pas moins que la tâche n'est pas forcément aisée pour les accompagnants, qui se doivent d'être à la page: le ski a aujourd'hui été supplanté par le snowboard, le snowbled (skis courts très profilés) et autre bigfoot (sorte de patinette)... «Nous ne pouvons ignorer ces tendances.»

Jean-Michel Erard ne croit pas que l'indiscipline soit allée croissant chez les jeunes. «En revanche, nous avons davantage de choses à gérer que par le passé. Cette année, on a eu les natels. Les maîtres ont parfois dû intervenir lorsque, durant la nuit, des élèves appelaient leurs camarades dans un autre dortoir, par exemple. Si ce phénomène a pu être contenu, il faudra certainement réglementer l'utilisation des natels l'an prochain.»

SSP

Moniteurs recherchés

Les moniteurs deviennent une denrée rare. Certes, l'ESRN, à titre d'exemple, peut s'appuyer sur une liste comportant 500 noms pour 250 personnes nécessaires à accompagner quelque 3000 élèves. Il n'empêche, la relève se fait rare, remarque Jean-Michel Erard.

Ainsi que le confirme Eric Kohler, adjoint au chef du Service cantonal des sports, il est révolu le temps où les écoles pouvaient compter sur les employés des grandes régions fédérales. «Les employés des CFF ou de La Poste avaient droit à deux, puis une semaine hors vacances pour accompagner des camps.»

Recruter des étudiants? La période des camps - février et mars - rime de plus en plus avec examens universitaires, observe Jean-Michel Erard. A la difficulté de trouver des accompagnants, s'ajoute celle de trouver des moniteurs détenteurs d'un brevet J+S (Jeunesse et Sport). «Nous sommes en

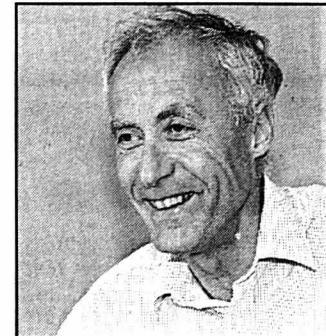

Jean-Michel Erard, responsable des camps de ski pour l'ESRN. photo Marchon

tractations avec les lycées pour que les moniteurs frais émoulus puissent faire leur semaine dite de confirmation au brevet avec nous.»

Accessoirement, si l'on peut dire, une école qui ne peut pas justifier de suffisamment de moniteurs J+S n'a pas droit aux subventions ad hoc, rappelle Eric Kohler. A ce propos, la semaine de ski coûte 270 fr. à l'élève de l'ESRN, 280 fr. à celui de La Chaux-de-Fonds.

SSP



Cet hiver, ce sont une trentaine de classes de l'ESRN (photo: l'une d'elles) qui ont pris part à un camp de ski. photo sp

A saisir maintenant...

Valable jusqu'au 13.4.2000, dans la limite des stocks disponibles

143-723623



ORANGE FRIENDS NOUVEAU				
Abonnement mensuel (CHF)	Durée mensuelle totale des appels standard (min)*	Vers l'ensemble du réseau fixe suisse (CHF/min)	Vers les abonnés mobiles Orange (également vers PrePay) (CHF/min)	Vers les autres abonnés mobiles suisse (CHF/min)
20	moins de 30	0.60	0.20	0.65
	plus de 30	0.55		
	plus de 60	0.50		
20 SMS gratuits par mois pendant la première année				

* rétroactivement à la première minute d'appel



gratuit*
prix normal 399.-

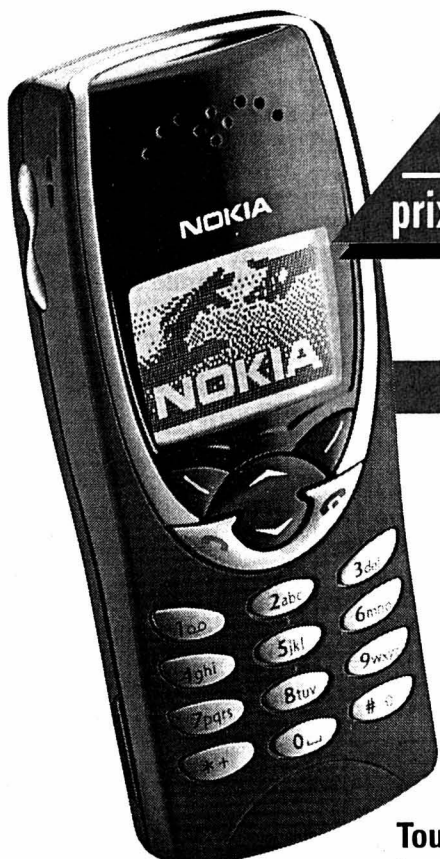

399.-*
prix normal 1098.-

Art of Fashion

NOKIA 8210 Dualband GSM

Téléphone portable GSM Dualband • Couvercle Xpress remplaçable • Alarme par vibrations • Composition par contrôle vocal • SMS • Fonction modem • Autonomie d'env. 150 h. à l'état de veille, env. 200 min. de durée de conversation avec l'accu standard 650 mAh ions Li • Poids seul. 79 grammes! Art. 76788.

Etui Fr. 29.90 Art. 77607
Câble 12 V Fr. 49.- Art. 77030
Couvercle menthe Fr. 68.- Art. 77021
Couvercle gris Fr. 68.- Art. 77022

Le plaisir allié à la technologie

NOKIA 3210 Dualband GSM

Téléphone portable GSM Dualband • EFR pour une qualité sonore optimale • Afficheur graphique à 5 lignes • Mémoire pour 250 noms/numéros • Autonomie de 55-260 h. à l'état de veille, 2,5-4,5 h. de durée de conversation. Art. 76790.

Etui Fr. 29.90 Art. 77563
Câble 12V Fr. 49.- Art. 77030
Kit mains libres Fr. 58.- Art. 77029
Couvercle amovible Fr. 58.-

* Prix valable uniquement avec la conclusion d'un abonnement mobile Orange pour une durée de 6 mois au minimum, sans carte PrePay (carte SIM fr. 40.-)

Tout près de chez vous: pour connaître la succursale RADIO TV STEINER la plus proche, composez notre numéro

0844 80 70 70

Votre spécialiste portables
RADIOTVSTEINER

Pollution Un débat allumé par les champs électromagnétiques

Faut-il craindre les effets du rayonnement électromagnétique? L'association Stop électrosmog en est persuadée. Née dans la fièvre d'une opposition à une ligne à haute tension à Thielle-Wavre, elle invite le public à la vigilance, à l'heure de la prolifération de la téléphonie mobile.

Christian Georges
Brigitte Rebetez

La peur est d'autant plus vive que le mal est invisible. Les champs électromagnétiques seraient cancérigènes. Ils provoqueraient des leucémies, des dérèglements hormonaux ou nerveux. Ils perturberaient le système immunitaire. Les enfants y seraient particulièrement sensibles... Et cette pollution sournoise se niche déjà dans nos foyers (lire encadré).

Aucun lien de causalité n'a été scientifiquement établi. Mais l'OMS a tiré la sonnette d'alarme. Et la législation suisse prend désormais en compte le

risque potentiel. Insuffisamment, estime Nicole Decker, présidente neuchâteloise de l'association Stop électrosmog (SOS). «Pas besoin d'attendre de preuves des effets sur la santé. Il faut appliquer le principe de précaution».

Pour l'instant, l'opposition s'est focalisée sur un projet de ligne à haute tension de 220 kV à Thielle-Wavre. Le recours des riverains est toujours à l'examen. «Mais la ligne Galmiz-Châtelot ne s'arrêtera pas à Thielle!», prévient Nicole Decker. Et d'exhorter le public à la vigilance, à l'orée de la libéralisation du marché de l'énergie.

Artère planifiée

Chez Electricité neuchâteloise SA, l'ingénieur en charge des projets de lignes à haute tension Philippe Bettens calme le jeu. Ensa reconstruit effectivement l'interconnexion principale du canton: 12 kilomètres entre Galmiz (FR) et la frontière neuchâteloise. Le deuxième segment jusqu'à Cornaux (via Thielle) sera réalisé une fois les oppositions

levées. Mais pas question de modifier à court terme la liaison entre Thielle et le barrage du Châtelot, une ligne de 125 kV datant de 1933.

A long terme, admet cependant Philippe Bettens, il est planifié une grande artère de 220 kV qui traverserait le canton d'est en ouest. Galmiz-Thielle constituerait «le point de départ de cet axe». Mais rien ne sera entrepris tant que le besoin ne dicte pas cette réalisation.

Normes fixées

Et les relais de téléphonie mobile? Toute installation doit respecter l'Ordonnance fédérale sur les rayons non ionisants (Orni), répond Bernard Woeffray, chef du Service de l'aménagement du territoire. Le texte fixe le rayonnement admis dans les zones habitées. Pour avoir entendu un physicien s'exprimer sur le sujet, Bernard Woeffray glisse au passage qu'un radio-réveil intempêtif est plus nocif qu'une antenne sur un toit.

**CHG
Stop électrosmog, (032)753
73 19, sos@worldcom.ch**

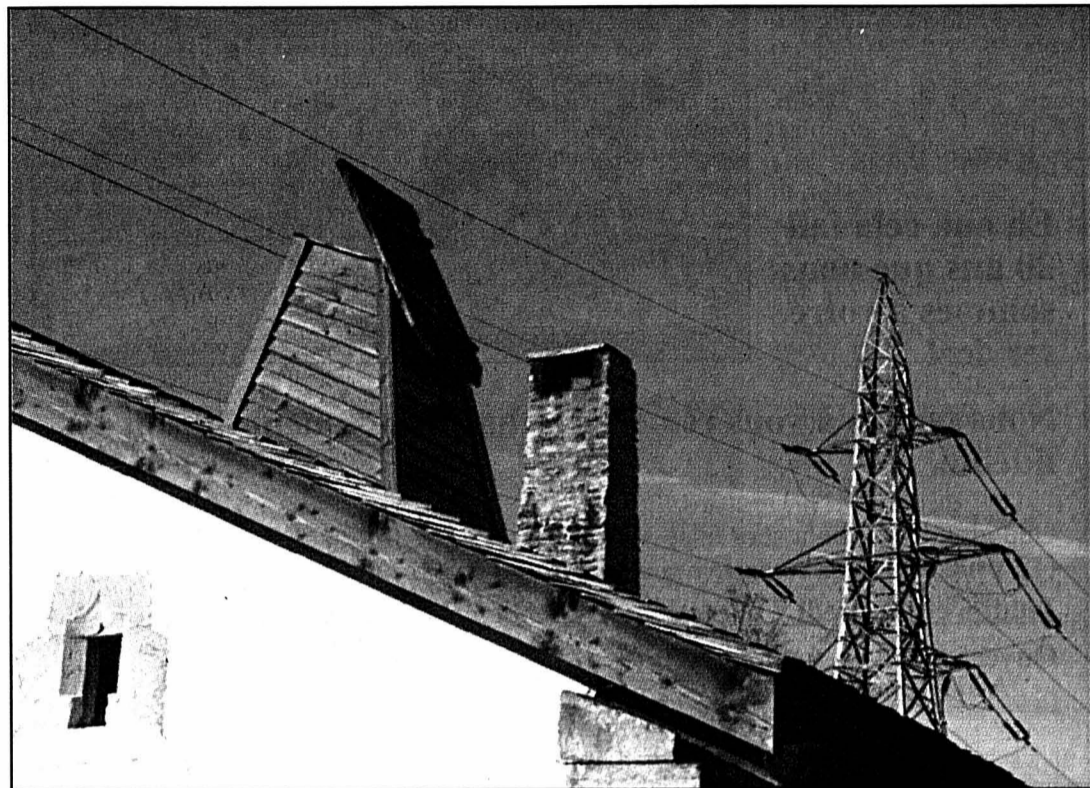

Craintes exagérées? D'aucuns mettent aujourd'hui en garde contre le fait de vivre à proximité d'une ligne électrique aérienne. photo rle

Ménages pollués par le «smog électrique»

Dangereux ou pas, les champs électromagnétiques?

Pour l'heure, la réponse est nébuleuse: à défaut de preuves, on joue la carte de la prévention. «Le fait qu'on ne sache pas exactement implique qu'on doit prendre quelques précautions. Il faut cependant se garder de tirer des conclusions trop hâtives», avance prudemment Georges Jean-Richard, chef de laboratoire à l'Ecole d'ingénieurs du Locle.

A la Société suisse pour la protection de l'environnement (SPE), Nicolas Candoreggi confirme que les données sont actuellement insuffisantes, et qu'il faudra dix ou vingt ans pour cerner l'action des champs électromagnétiques sur l'homme. Il relève néanmoins que plusieurs études mettent en avant des dangers pour la santé.

D'ailleurs «Réduire le smog électrique», une brochure éditée l'an dernier par la SPE à l'intention des ménages, écrit qu'«on suppose que les champs magné-

tiques comptent parmi les causes de cancer, en particulier la leucémie. Il y a des indices, mais aucune certitude dans un sens ou dans l'autre; ce qui est sûr, par contre, c'est que le risque dû au «smog électrique» est faible par rapport aux dangers du tabagisme ou de certaines substances chimiques».

Et de rappeler que cette forme de pollution commence... à la maison: aspirateurs, lampes halogènes, mixers, postes de télévision et autres ordinateurs produisent des champs électromagnétiques plus ou moins intenses. D'où les recommandations qui invitent à mettre de la distance entre les appareils et soi. «Il faut, avertit Nicolas Cantoreggi, éviter de faire passer un câble électrique sous le lit ou d'avoir un radio-réveil à portée de main». Car dans la plupart des habitations, souligne la brochure, le «smog électrique» provient davantage de l'intérieur que de l'extérieur.

BRE



A cause des postes de télévision et appareils ménagers, les habitations sont riches en champs électromagnétiques. photo a

Sensibilité variable

«Le rayonnement électromagnétique nous pose un problème. Il n'y a pas de limite franche, car la sensibilité des individus varie», reconnaît l'ingénieur Denis Jeanrenaud. Au Service de la protection de l'environnement, c'est à lui de vérifier le respect des normes de l'ordonnance fédérale.

Il semblerait qu'au moins 1% de la population soit sensible aux champs électromagnétiques. S'il est démontré qu'une exposition du corps à un rayonnement intensif peut avoir des effets nocifs, les conséquences d'un rayonnement faible demeurent peu claires. Des «indications sérieuses» tendent toutefois à prouver que celui-ci a une influence sur le bien-être et qu'il peut être nuisible. La Fondation pour la pratique environnementale en Suisse réclame des recherches approfondies sur le sujet, rapportait hier l'ATS.

Denis Jeanrenaud vérifie d'abord que les spécifications annoncées pour les futurs relais de téléphonie mobile respectent les normes. Puis il s'assure sur place que les réalisations correspondent aux autorisations délivrées. Cas échéant, il fait effectuer des mesures. Ce fut le cas pour tester l'inocuité d'une antenne placée dans le clocher de l'église des Valangines (elle s'est révélée inoffensive). Dans un délai de trois à cinq ans, toutes les antennes, lignes CFF et anciennes lignes à haute tension devront être en conformité avec l'Orni. Avec peut-être à la clé la nécessité de mieux isoler certaines maisons. Quant aux riverains d'installations projetées, Stop Electrosmog les conseillera sur les procédures d'opposition et de recours.

CHG

Expo.02 Le contrat avec la SSR revu à la baisse

La Télévision suisse et Expo.02 renégocient actuellement à la baisse l'accord cadre passé en décembre 1998 pour la couverture télévisée de l'événement. A l'origine de 26 millions, l'accord sera probablement réduit à quelque 17 millions de francs.

L'accord signé en décembre 1998 par Expo.01 et la Société suisse de radiodiffusion et télévision, portant sur 26 millions de francs, est en renégociation à la baisse. Il prévoyait quatre volets principaux, dont la création d'une télévision temporaire. «Ce volet-là a été abandonné pour des raisons financières», a commenté Jean-Claude Chanel, représentant la société «SRG SSR Idée suisse» au sein d'Expo.02. Le nouvel accord devrait tourner autour de 17 millions de francs.

La SSR sera le diffuseur hôte d'Expo.02. Elle devra fournir des images pour son propre usage et pour les tiers qui en feront la demande. La SSR doit aussi assurer la couverture des manifestations of-

ficielles, soit l'ouverture et la clôture, le 1er août et les 19 journées cantonales prévues (certains cantons sont regroupés, comme Neuchâtel et Appenzell, qui organiseront leurs journées cantonales les 25 et 26 mai).

La SSR n'a pas l'intention d'installer un studio ou une régie fixe sur chaque site. Claude Chanel: «Je pense que nous utiliserons des moyens mobiles ainsi que les infra-

structures qui seront construites par l'Expo.» La télévision romande devra faire appel à ses collègues de Suisse alémanique et du Tessin, ainsi qu'à des privés, pour disposer de tout le matériel nécessaire.

La SSR participera également à la mise sur pied et à l'exploitation d'un système d'information d'aide à la mobilité. «Le but, explique Claude Chanel, est d'accompagner le visiteur depuis chez lui

jusqu'à l'Expo et retour, en l'orientant sur les transports publics et la situation sur les routes et les places de parcs.»

Enfin la SSR filmera en continu pendant toute la journée, pendant la durée de l'Expo, des groupes musicaux suisses qui se produiront sur son pavillon à l'intérieur de l'Expo.

PHU/ROC

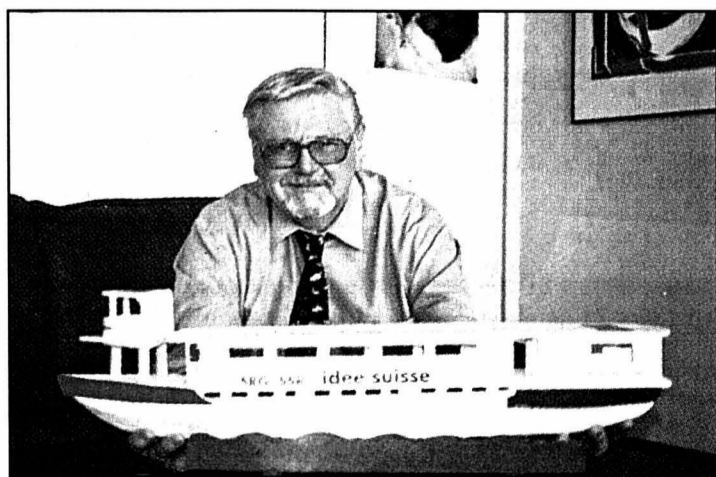

Représentant de la SSR à Expo.02, Jean-Claude Chanel tient la maquette d'un projet de studio flottant dû à l'Yverdonnois Pierre-Alain Barbezat. photo Huwiler

La marque est confirmée

La marque «Expo.02» appartient bien de plein droit à la future exposition nationale et non à l'architecte cantonal valaisain Bernard Attinger. L'Institut fédéral de la protection intellectuelle (Ifpi) a rendu son verdict lundi, selon une information de «24 heures» confirmée par Expo.02. L'Ifpi a admis que l'Expo avait un intérêt légitime à posséder cette marque, contrairement au Valaisain, et bien que celui-ci en ait fait la demande avant l'Expo.

RGF

Débats Massimo Lorenzi invité par la Licra

Ce soir sur le coup de vingt heures, les salons feutrés du Beau Rivage accueilleront Massimo Lorenzi. Invité par la Ligue internationale contre le racisme et l'antisémitisme (Licra), le journaliste s'exprimera sur un sujet qu'il connaît bien et qui le touche directement: l'intégration des immigrés. Cette conférence suivra l'assemblée générale de la Licra régionale, deux événements marquant le retour en activité de l'association, après plus d'un an de sommeil. Une vraie renaissance.

Lancée fin 1996, la section Neuchâtel et Jura de la Licra a connu en effet une histoire chahutée. Début 1999, suite à de nombreux tracas administratifs avec le siège suisse de la Licra, son comité démissionnait en bloc. Pierre Dubois, entré récemment dans l'association, accepta alors de prêter son savoir-faire et son renom en prenant la présidence. Un an plus tard, grâce notamment à l'énergie de Laurent Helder, son secrétaire général, la Licra régionale renaît.

Après le débat «Nous sommes tous des étrangers!» de Massimo Lorenzi, la sec-

tion Neuchâtel et Jura a prévu d'autres conférences avec des invités de renom, dont l'acteur et réalisateur italien Roberto Benigni. L'auteur du très acclamé «La vità è bella» a déjà donné son accord, il ne reste plus qu'à dénicher une date libre dans son agenda.

La Ligue internationale contre le racisme et l'antisémitisme a été créée à Paris en 1927 par des sommités incluant Albert Einstein et Léon Blum. La Licra suisse est née en 1971, elle est l'initiatrice de la Loi sur la discrimination raciale (entrée en vigueur en 1995).

NHU

PUBLICITÉ

BEAU-RIVAGE HOTEL

Surpris en flagrant délice, notre chef de cuisine dévoile sa nouvelle carte.

1, ESPLANADE DU MONT-BLANC, 2001 NEUCHÂTEL • TEL. 032 / 723 15 15

**Boulangerie-Pâtisserie
G. Python
Du Stade Neuchâtel**

Fête ses 20 ans



Eh oui, cela fait 20 ans que nous sommes à votre service!

Nous tenons à vous remercier chaleureusement de votre fidélité.

Une grande tombola sera mise sur pied à partir de fin mars, avec de beaux prix (1^{er} prix: 1 bon de voyage d'une valeur de Fr. 500.-).

Jeudi 6 et vendredi 7 avril: chaque client recevra une petite attention.

Ouvert lundi au vendredi: 6 h 15 - 18 h 30
Dimanche de 7 h à 12 h
Fermé samedi

- ✓ Tea room de 30 places
- ✓ Petite restauration à midi
- ✓ Pizza
- ✓ 6 sortes de salades à l'emporter
- ✓ 20 sortes de sandwiches
- ✓ 12 sortes de pain

Goûtez notre fameux pain Pythounet ainsi que nos raisins au cognac.

Livraison possible aux entreprises.

Boulangerie du Stade - M. Gérard Python - Rue Pierre-à-Mazel 6 - 2000 Neuchâtel - Tél. 725 31 75

028-250405

Incroyable super offre
sur lave-linge, sèche-linge,
cuisinières, etc.
Et jusqu'à 40% sur frigos
Congélateurs de grandes marques,
neufs. Garantie 12 mois.
Livraison et installation gratuites.
Tél. 032/855 13 33. 028-235631

**WEEK-END
D'ESSAI
LES 8 ET 9 AVRIL**

Découvrez le mythe italien.
Venez nous voir le
samedi 8 ou le dimanche
9 avril 2000 pour un parcours
d'essai sans engagement -
et mettez toutes les chances de votre côté!

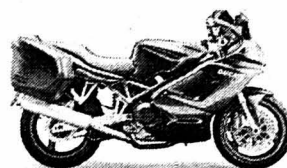

DUCATI
MOTO
Carrefour

av. de la Gare, 2013 Colombier, tél. 032/841 35 70

441 165-764436

**Schenker
Stores**

Schenker Stores SA Neuchâtel
Rue du Puits-Godet 8a
2000 Neuchâtel
Téléphone 032 724 89 00
E-mail: schenker@storen.ch
www.storen.ch
**Pour s'informer
gratuitement: 0800 802 812**

**Schenker
Stores**

143-720039

**PHOTO
EMOTION**
BIENNE NEUCHÂTEL LA CHAUX-DE-FONDS
LAUSANNE BERNE THOUÏNE

005-753279

NEW

**Minolta
Riva Zoom 150**

Avec le nouveau RIVA ZOOM 150, Minolta présente un compact étonnant. Un des plus petit appareil avec zoom 37,5 à 150 mm.

Fr. 498.-

**PHOTO
VISION**
Rue St-Maurice 1
2000 Neuchâtel
Av. Léopold-Robert 27
2300 La Chaux-de-Fonds
www.photovision.ch

Ing.dipl. FUST
www.fust.ch
TELECOM- & NATELSHOP

Dès maintenant, des portables à **9.-***

Par exemple:
NOKIA 3210
Le modèle de loin le plus apprécié!

- Bi-bande • Reconnaissance préalable du texte • Batterie NiMH 1250mAh • Mode veille: 55-260h
- Mode conversation: 2.5-4.5h • Super léger • Garantie: 12 mois • Façade interchangeable No art. 1550082
- Tant que disponible du stock
- Offre limitée dans le temps
- exkl. carte SIM
- *A condition de conclure un abonnement diAx (6 mois minimum). Sans abonnement diAx seulement Fr. 399.-

Fr. 9.-*

Chaque jour, de nouveaux prix bas!

NOKIA MOBILE PHONES
SIEMENS
Panasonic
ERICSSON
MOTOROLA

A la conclusion d'un abonnement-Swisscom, -diAx ou -Orange, vous recevrez sur chaque handy qui coûte plus de Fr. 200.- un rabais de Fr. 200.-

Neuchâtel, chez Globus (Armourins) 032 724 99 06 (DH)
Marin, Marin-Centre, Fleur-de-Lys 26 032 756 92 42
Bienne, chez Coop-Centre (ex-Jelmoli) 032 328 70 60
Bienne, EUROFust, rue de Soleure 122 032 345 24 40 (DH)
La Chaux-de-Fonds, Hyper-Fust, bd des Eplatures 44 032 927 36 16 (DH)
(DH = Digital Home exclusif chez Fust) 143-72325444

Achetez aujourd'hui, voyagez demain. **SHOPPING BONUS**

AVIS DIVERS

La merveille de l'hygiène: exclusivement chez FUST

• Idéal pour la prévention des allergies • Testé ASE
• Propreté hygiénique en deux fois moins de temps

8 appareils en un seul!

ASPIRATEUR
+ ASPIRATEUR D'EAU
+ NETTOYEUR À VAPEUR À FONCTION D'ASPIRATION
+ NETTOYEUR DE VITRES
+ DÉTARTRANTE
+ DÉSINFECTEUR
+ NETTOYEUR RAPIDE
+ REPASSEUR

Nouveauté mondiale

NOVAMATIC DRA 6000 PRO

FUST
Ing.dipl. www.fust.ch
Votre magasin spécialisé aux prix bas garantis.

Votre Ing. dipl. FUST SA, vous le trouvez ici: Téléphone 0800 559 111 / www.fust.ch

4x4 143-723318

Bridge
Sport noble des loisirs de l'esprit

BIENTÔT DISCIPLINE OLYMPIQUE
Soirée exceptionnelle. Tout ce que vous souhaitez savoir sur le bridge, vous le saurez.

Soirée d'information
Mercredi 12 avril 2000 à 19h30
Entrée libre

Début des prochains cours
mercredi 3 mai et jeudi 4 mai

Bridge Club International
Rue du trésor 5, 2000 Neuchâtel. Tel 724 10 10

028251569

LEXPRESS sur Internet?
Neuchâtel Balade dans les lacs de la région
C'est facile!

http://www.lexpress.ch

TOUJOURS EN AVANCE. LE NOUVEAU SPACE WAGON AVEC NAVIGATION.



Système de navigation 777.- (au lieu de 3'090.-)

Tous les modèles Space Star, Space Runner ou Space Wagon peuvent être équipés du système de navigation Mitsubishi intégrant radio/cassette, lecteur CD et ordinateur de bord au prix cadeau de 777.-* au lieu de 3'090.-. **Vous économisez plus de 2'300.-!**

Van familial Space Wagon: 6 ou 7 places, moteur GDI, 150 ch, climatisation, ABS, 4 airbags. Disponible en 4x4. Dès 37'990.- seulement. **www.mitsubishi.ch**

GDI
Injection directe d'essence

Space Star - van compact. **Space Runner - van sportif.**

SILENCE PUISSANCE MITSUBISHI

MITSUBISHI MOTORS

144-03282/ROC

Bibliomonde Cinq années vouées aux échanges culturels

Pour fêter ses cinq ans d'existence, Bibliomonde organisera, dès mercredi prochain, une manifestation au péristyle de l'Hôtel de ville, à Neuchâtel. L'occasion de rappeler que, plus qu'une simple bibliothèque multiculturelle, cette association privilégie les échanges.

Florence Veya

Comment communiquer avec une personne s'exprimant dans une langue différente? Comment transmettre une idée, comprendre et se faire comprendre? Des questions auxquelles le groupe de bénévoles de Bibliomonde, qu'abrite depuis 1995 le 6 du passage Max-Meuron, à Neuchâtel, sont quotidiennement confrontés.

Du zoulou au tibétain

A l'occasion de son cinquième anniversaire, cette bibliothèque interculturelle proposera, dès mercredi prochain et jusqu'au 25 avril, de partir à la découverte de divers modes de communication et de formes d'expression. Ceci par le biais d'une manifestation intitulée «Cultures et communication, qui se

déroulera au péristyle de l'Hôtel de ville (voir encadré).

Créée fin 1994 grâce au soutien de Caritas-Neuchâtel, cette association met aujourd'hui quelque 5700 livres en 60 langues différentes à disposition de ses 850 lecteurs. Comparativement, fin 1995, la bibliothèque possédait 1800 ouvrages en 37 langues et comptait 180 lecteurs. «Notre principal souci consiste à nous renouveler», indique Caroline Hensinger, secrétaire de Bibliomonde.

Un objectif qui relève parfois du défi. «Il est difficile de trouver des éditeurs qui publient des ouvrages en afrikaans ou en lituanien, par exemple.» Des langues qui, comme le sanskrit, le zoulou ou encore le kabyle, ont pourtant trouvé place sur les rayons de la bibliothèque, parfois grâce à des dons, d'autres fois par le biais d'échanges avec livres sans frontières Suisse. Association faitière à laquelle a adhéré Bibliomonde, et qui regroupe huit bibliothèques similaires dans le pays.

«Dernièrement, nous avons axé nos acquisitions sur des ouvrages permettant l'apprentissage des langues. Car il n'y a pas que des étrangers qui fréquentent ce lieu, mais aussi des Neuchâtelois qui souhaitent apprendre des



Quelques-uns des bénévoles, artistes et participants organisant la manifestation qui marquera les cinq ans de Bibliomonde. photo Marchon

langues rarissimes», précise Josette Rigaux, responsable de la bibliothèque.

«Bibliomonde est aussi un véritable lieu d'échanges»,

rappelle Thomas Facchinetti, délégué cantonal aux étrangers. L'association ne se contente pas en effet d'élargir son éventail de livres, mais

organise également nombre de soirées à thème, conférences, débats et animations diverses.

«Quand on sait que le seul district de Neuchâtel compte plus de 128 nationalités différentes, on comprend l'importance de Bibliomonde, qui s'était, du reste, vu attribuer le prix de Salut l'étranger en 1997», relève Thomas Facchinetti.

Actuellement, dix bénévoles et une personne à 50% en mesure de crise assurent le fonctionnement de la bibliothèque et 63 personnes sont membres de l'association. «Mais c'est surtout grâce aux soutiens, notamment de la Ville de Neuchâtel et de la Loterie romande ou encore de l'Etat, que nous pouvons persévérer dans la voie de l'interculturalité», souligne Francine Bolomey, présidente de l'association.

FLV

FLV

Expositions permanentes et animations

Abécédaires Une collection constituée par Globlives, bibliothèque interculturelle située à Renens (VD), et réunissant des abécédaires du monde entier sera présentée sur le thème «Les 1001 façons d'apprendre à lire et à écrire».

Peintures Huit peintres, dont le Géorgien Sosso Alavidzé, l'Italien Antonio Coï, le Turc Suleyman Danisman, le Kosovar Fatmir Gashi, l'Iranienne Shaharзад Hezereh, la Russe Marfa In-

doukava, le Colombien Albeiro Sarria-Gonzales et la Neuchâteloise (Valaisanne d'origine) Myriam Gerber, ont traduit par des formes et des couleurs des textes traditionnels ou contemporains de leurs pays.

Ecoles Les travaux des quatorze classes de deuxième et troisième année primaire du canton qui ont participé au concours «Voyage imaginaire» seront exposés.

Vernissage Le discours officiel du vernissage, mercredi

prochain à 19 heures, sera traduit par Marie-Claude Nemitz en langage des signes. Et à 19h30, le théâtre La Ramée, de Marin-Epagnier, jouera «Les aventures du Mullah Nasruddin».

Danse Vendredi 14 avril à 15 heures, les Petits aigles de la Casa Benfica, de très jeunes breakers portugais, présenteront leur spectacle. Il céderont leur place à 16 heures au groupe Nova Geracao Capoeira Lagartixa qui fera des démonstrations de



Capoeira, un art brésilien qui allie sport, culture et musique. Le même jour à 17 heures, le musicien Leonardo Ponce transportera le public sur des rythmes afro-colombiens.

FLV

FLV

Maladière Cinquante petits footballeurs



La dixième école de sport de la Ville de Neuchâtel a ouvert ses portes hier après-midi, en l'occurrence celles du stade de la Maladière, franchies par une cinquantaine de footballeurs en herbe. Mises sur pied par le Service communal des sports en partenariat avec les clubs concernés - ici: Neuchâtel Xamax, Serrières et Audax -, les écoles de sport regroupent 1200 enfants au total, y compris les 800 bambins qui barbotent dans le cadre de l'école de natation. Ces écoles ont pour objectif de permettre aux enfants de découvrir une discipline, l'inscription dans un club, le cas échéant, intervenant dans un second temps.

photo Marchon

Elections Les libéraux espèrent un retour de balancier

Les libéraux veulent reconquérir, avec leurs alliés radicaux, la majorité au Conseil général de Neuchâtel. Pour y arriver, ils promettent plus de sécurité, une meilleure écoute des habitants, un soutien plus actif à l'économie et une fiscalité «rééquilibrée».

La récente élection surprise du radical Olivier François à la Municipalité de Lausanne semble avoir rendu quelque espoir aux libéraux de Neuchâtel et, particulièrement, au président de leur groupe au Conseil général: encore persuadé, cet hiver, qu'un éventuel renversement de majorité au Conseil général relevait du domaine du rêve, Philippe Ribaux a affirmé hier que son parti entamait la campagne des prochaines élections communales avec, pour objectif, «de retrouver le plus rapidement possible et, pourquoi pas, dès cette année, une majorité de droite» au législatif.

Philippe Ribaux ne méconnaît pas la difficulté de l'exercice: «Notamment grâce à une politique de logement social

très active, la proportion d'habitants plutôt enclins à voter à gauche a augmenté. Mais si les élections de 1992 ont marqué un retour de balancier contre le libéralisme des années 80, un retour de balancier peut très bien se produire maintenant dans l'autre sens.»

Un «droit fondamental»

Pour convaincre les électrices et électeurs de voter pour eux, les deux femmes et les douze hommes de la liste libérale (publiée dans notre édition du 16 mars) leur promettent d'ailleurs de s'employer à «corriger» sur plusieurs points la politique de l'actuelle majorité.

Ils plaident ainsi pour un soutien des activités économiques «actif et éclairé», qui ne répète pas, par exemple, «l'inertie» manifestée par le Conseil communal à l'occasion de l'incendie de la fabrique Coloral.

Ils défendent par ailleurs ardemment le «droit fondamental à l'ordre et à la tranquillité». Selon leur tour mémoires électoral, «de bruit, le vandalisme, les déprédations et salissures de toutes sortes» ont

montré les «limites» de la «permissivité». Ils demandent donc une dotation suffisante du corps de police en effectifs et en moyens.

De manière générale, les libéraux trouvent d'ailleurs qu'il faudrait mieux tenir compte de l'avis des habitants, en particulier ceux du centre-ville.

Dûment avertis

Une fiscalité «rééquilibrée par rapport à celle des communes environnantes», la mise en place de structures d'accueil pour l'enfance en dehors des heures d'école et une plus grande transparence du travail des autorités figurent aussi, entre autre, sur le programme libéral.

Selon Philippe Ribaux, l'éviction de la conseillère communale Violaine Barrelet n'est pour rien dans le relativement faible effectif de la liste libérale. «Aucune des personnes recrutées avant l'éclatement de l'affaire ne s'est en tout cas désistée», assure-t-il. Et puis, nous avons averti les nouveaux de ce qu'impliquait une élection. Nous n'avons donc pas de candidats alibis.»

JMP

Tribunal Accusé de viol, il conteste

Prévenu d'avoir commis un viol, le jeune homme qui a comparu hier devant le Tribunal correctionnel du district de Neuchâtel en audience préliminaire a contesté les faits qui lui sont reprochés.

Selon l'ordonnance de renvoi du ministère public, ces faits se seraient déroulés l'été dernier à Neuchâtel. Le prévenu se trouvait, entre 3 et 4 heures du matin, dans la chambre d'une fille de seize ans. Il aurait, dans un premier temps, embrassé sa victime contre sa volonté, puis l'aurait plaquée sur son lit alors qu'elle tentait de fuir. «Ne tenant aucun compte du fait qu'elle lui criait non», comme l'écrit le ministère public, il l'aurait alors contraint «à subir l'acte sexuel».

Le jeune homme sera jugé à la fin du mois de juin.

FDM

AGENDA

Rencontre La culpabilité formera le thème de la soirée de partage et d'échange que Myriam Wick Clerc, éducatrice de la petite enfance, analyste transactionnelle et superviseur, propose ce soir à 20 heures à l'Arbre à soleils (Pierre-à-Bot 92).

Jazz L'Interlope, le restaurant de la Case à chocs, a mis à son menu de ce soir le Colin Vallon Trio Jazz.

Case Sara Wheeler (folk-rock, Etats-Unis) et Psycho Ritual P.O. (poprockgrunge, Suisse) occuperont la grande salle de la Case à chocs demain dès 22h30. Entrée: 16 francs. Samedi, dès 22h30, Neutones (pop-rock, Suisse) et Hang Man's Joke (dark wave, Suisse) prendront la relève. Entrée 12 francs.

Art La galerie Une, au 1 de la rue des Berclès, expose dès demain (vernissage à 18 heures) et jusqu'au 20 mai les œuvres d'Anticorps, un groupe d'artistes chaux-de-fonniers qui ont pour nom François Balmer, Rolf Blaser, Pascal Bourquin, Géraldine Cavalli, Cédric Magnin, Jennifer Mermod, Jean-Marc Riesen, Victor Savanyu, Luc Torregrossa, Lionel Wyss et Pierre Zaline. /réd

AVIS TARDIFS

la veille de parution jusqu'à 21 h

Délai:

Remise des textes

► Du lundi au vendredi, exclusivement, jusqu'à 17 heures

dès 17 heures, du lundi au vendredi et durant le week-end et jours fériés:

PUBLICITAS tél. 032/729 42 42 fax. 032/729 42 43

L'EXPRESS tél. 032/723 53 01 fax. 032/723 53 09

Jeu 6 avril à 20 heures

à l'Hôtel Beau-Rivage, Neuchâtel

Conférence/débat de

Massimo Lorenzi de la TSR

sur l'intégration

des immigrés

et des étrangers

Organisation: LICRA 028-251868

NOCTURNE: de 17 à 20 heures

«Pei, c'est l'éclate!!!»

Till & Léopold RABUS

photo-peinture & peinture

GALERIE DES AMIS DES ARTS

028-249140

De suite à La Chx-Fds:

Opératrices horlogerie

Montage final de bracelets

et fermoirs, visitage, réglage.

Avec expérience.

Manpower SA

Silvia Mannino

Tél. 914.22.22

132-70312

Bevaix A l'heure du café croissant, des inconnus braquent le kiosque

Le kiosque de Bevaix a été braqué hier matin. Un inconnu muni d'un revolver a dérobé plusieurs centaines de francs. La gérante n'a heureusement pas été blessée lors de ce brigandage.

La gérante du kiosque de la rue de la Fontaine, à Bevaix, a été victime hier matin d'une agression à main armée. Vers 9h15, un inconnu muni d'un revolver a obligé Rose-Marie Ribeaud à s'agenouiller dans l'arrière-boutique de son commerce. L'auteur du vol et son comparse, qui l'attendait à l'extérieur, sont repartis avec un butin de quelque mille francs.

Après avoir ouvert son bureau de tabac hier matin à 6h30, Rose-Marie Ribeaud pensait vivre une journée semblable aux autres. Et

pourtant. Peu après 9h, un homme s'est présenté dans le petit commerce bevaisan sans prononcer un bonjour, ni aucune autre parole d'ailleurs. L'occupante des lieux n'a pas mis long à sentir le coup fourré.

«Il portait une casquette et des lunettes noires. Je ne sais pas pour quelle raison, mais toujours est-il que j'ai très rapidement baissé mon regard. Et là, j'ai remarqué qu'il tenait un revolver. Je lui ai alors demandé de ne pas me faire de mal, en lui précisant qu'il pouvait emporter tout ce qu'il voulait», a témoigné Rose-Marie Ribeaud.

L'agresseur a exigé ensuite que la gérante se rende dans l'arrière-boutique du magasin, où il l'a obligée à s'agenouiller au sol: «Il m'a forcée à tenir mes mains sur la tête et à ne pas me retourner.»

La suite est confuse. Une chose paraît certaine, l'agresseur était accompagné d'un comparse, qui, semble-t-il, a monté la garde devant le kiosque: «Je ne sais pas si c'est l'homme au revolver ou son complice qui a vidé la caisse et volé un porte-monnaie.»

Selon une voisine, le second malfaiteur ne serait pas entré dans la boutique, se contentant de faire le guet. «Vous pensez, quel culot! A cette heure-là de la journée, il y a plein de monde au village», s'est encore exclamée Rose-Marie Ribeaud, dont le kiosque se trouve en plein cœur de la localité.

Si une zone d'ombre subsiste quant au déroulement exact du braquage, il n'en reste pas moins que les billets de banque que contenait la caisse se sont volatilisés. «Je n'ai pas encore fait de comptes,

mais je pense que les voleurs ont dû repartir avec une somme située entre 1000 et 2000 francs.»

Hier, Rose-Marie Ribeaud ne savait par contre pas si des marchandises avaient été dérobées:

«Je n'en ai aucune idée. Vous savez, je suis toute retournée par ce qui m'est arrivé.»

Retournée certainement, courageuse sûrement, puisque la gérante, qui a repris le kiosque en janvier der-

nier, tenait normalement boutique hier après-midi. «Si je n'étais pas revenue tout de suite, peut-être que je ne serais jamais revenue», a-t-elle conclu.

Philippe Racine



Menacée par un homme armé d'un revolver, la gérante du kiosque de la rue de la Fontaine, Rose-Marie Ribeaud, a vécu une grosse frayeur hier matin. photo Racine

Brigandages et signalements

Un brigandage identique à celui survenu à Bevaix a eu lieu à La Chaux-de-Fonds hier matin également, mais vers 8h. Un inconnu a aussi braqué une gérante de kiosque à l'aide d'un revolver (voir en page 13). La police cantonale neuchâteloise n'exclut pas que les auteurs des deux braquages soient les mêmes hommes.

Par ailleurs, la police ne peut pas véritablement communiquer le signalement de l'agresseur de Rose-Marie Ribeaud. Tout au plus précise-t-elle qu'il portait une casquette et des lunettes noires. Au sujet de l'individu qui se tenait à l'extérieur du commerce, la police donne par contre le signalement suivant: de type maghrébin (30-

35 ans, 165-170 cm), l'homme était habillé négligemment. Il portait une chemise, un pantalon et une veste légère dans les tons gris.

Les éventuels témoins du braquage de Bevaix sont priés de prendre contact avec la police cantonale à Neuchâtel, au tél. (032) 888 90 00. /comm-phr

Bevaix La commission scolaire réfléchira, plus tard

Une réflexion s'impose quant à la fermeture prochaine d'une classe d'école primaire à Bevaix. Lors de sa séance de mardi soir, la commission scolaire a admis que la situation pouvait être réexaminée. Toutefois, le climat actuel n'étant pas des plus favorables, c'est après les élections de mai que la commission repensera le problème. Comme le remarque son président Jacques Weiss, il ne sera pas trop tard, quelles que soient les décisions prises à ce moment.

Mardi, la commission prenait connaissance d'une pétition signée par plus de 530 citoyens bevaisans et demandant le maintien de 13 classes primaires. Rappelons que, dans la perspective du départ en retraite d'un enseignant, la commission scolaire avait décidé de fermer une classe dès la prochaine rentrée scolaire, ceci aussi en fonction des effectifs d'élèves. Cette fermeture serait en outre source d'économie.

PDL

Le Landeron Deux femmes pour la coordination du bénévolat

Apparition d'un service bénévole au Landeron. Lancé par deux femmes pour qui la solidarité existe bel et bien, ce service veut canaliser les bonnes volontés du village. Pour transporter des personnes âgées, pour visiter des malades, mais aussi parfois pour sentir qu'on est utile.

Dès maintenant, un service bénévole se met en place au Landeron. Marie-France Vacheron et Claire-Lise Fazan sont à l'origine de cette action qui entend coordonner les diverses bonnes volontés à travers le village.

«Nous pensons offrir toutes sortes de services, mais pour commencer, nous souhaitons nous donner des priorités», explique Marie-France Vacheron. Ainsi le service bénévole va-t-il se concentrer dans un premier temps sur le transport, des personnes âgées et malades, les visites ou encore l'aide aux commissions.

Ceci afin de combler une lacune en la matière dans la localité. «Depuis longtemps, j'avais envie de créer un tel service au Landeron», explique Marie-France Vacheron. C'est toutefois à son lieu de travail, à la Croix rouge de Neuchâtel, que cette infirmière formée à l'encadrement de bénévoles a eu le déclic. Suite à un appel téléphonique d'une maman landeronnaise dont la fille, opérée et convalescente, ne pouvait plus aller à vélo à l'école. Aucun service ne pouvait transporter l'enfant.

Le besoin augmente

C'est avec quelques amies que, spontanément, Marie-France Vacheron a transporté la jeune écolière et donné le coup d'envoi au projet de service. Car c'est ce genre de pro-

blèmes que les deux femmes aimeraient résoudre. Ceci en compagnie d'une dizaine de personnes qui se sont déjà annoncées pour donner régulièrement quelques heures de leur temps. Ce service en devenir a déjà la bénédiction de l'ANSB (Association neuchâteloise des services bénévoles).

Pour les deux femmes, le besoin social en bénévolat augmente d'année en année. A cause du maintien à domicile des personnes âgées ou malades, voire parfois de la démission des pouvoirs publics ou des familles. Quand bien même, les deux Landeronnaises n'entendent pas réin-

venter la roue. «Le bénévolat a toujours existé. Avant, il était spontané, mais il faut désormais le coordonner pour qu'il soit efficace», note Marie-France Vacheron. Claire-Lise Fazan ajoute quant à elle qu'il faut boucher les bons trous au bon moment.

C'est avec optimisme que les deux femmes attendent les bénévoles (voir encadré), car elles ont confiance en la solidarité des gens.

Patrick Di Lenardo

Permanence au (079) 379 52 39, lundi de 8h à 12h, mercredi de 14h à 18h et vendredi de 8h à 12h.



Claire-Lise Fazan et Marie-France Vacheron ont décidé de mettre sur pied un service bénévole au Landeron. photo Di Lenardo

On recherche du monde

«Il faut trouver des gens sur place pour aider sur place», explique Marie-France Vacheron. Bien qu'il compte déjà une petite équipe, le service entend disposer d'encore plus de bénévoles potentiels. Les nouveaux retraités sont un vivier de choix pour le bénévolat.

«C'est une manière de se sentir utile au moment où la vie professionnelle s'arrête d'un coup», note Marie-France Vacheron. Mais l'aide aux autres n'est pas seulement réservée aux jeunes retraités et le service accepte toutes les bonnes volontés.

PDL

Boudry Requéant d'asile condamné

Siégeant sous la présidence de Cyril Thiébaud, le Tribunal de police de Boudry a rendu, hier, son jugement relatif à une affaire d'infractions à la loi cantonale sur l'action sociale mettant en cause un couple africain réquéant d'asile.

D'octobre 1990 à mars dernier, M.B., 34 ans, et son épouse, N.M., 31 ans, étaient à la charge de l'Office d'hébergement pour réfugiés. A ce titre, ils touchaient des prestations en nature et de l'argent pour leur subsistance.

Un enfant handicapé

Un enfant est né en 1995. Prématuro, il est malheureusement handicapé, ce qui préoccupe beaucoup ses parents. En mai 1998, la mère s'est inscrite au chômage et, à titre de bonus éducatif, a obtenu une indemnité de 1600 fr. par mois, ceci sans en informer l'Office des réquéants d'asile, comme l'exige la loi.

Mais l'accusée nie avoir dissimulé sciemment cette nouvelle prestation. Elle croyait que cette dernière était octroyée pour les soins à son enfant. Sa confusion à propos des différentes institutions so-

ciales et l'absence d'intention peuvent excuser les faits.

Des salaires cachés

De son côté, le mari a travaillé en catimini pendant les mois d'août et de septembre 1998 pour un salaire global de 2820 fr. M.B. l'admet, précisant qu'il avait alors annoncé verbalement ce travail temporaire à l'Office de l'hébergement.

Toutefois, entendu en qualité de témoin, l'assistant social responsable n'a pu confirmer cette déclaration. D'ailleurs, le doute grandit quant à la véracité des dires de l'accusé! En février dernier, il avait commis la «même bêtise» en cachant un salaire de quelque 1250 fr. obtenu chez un autre employeur que celui régulièrement déclaré.

Tenant compte de l'ensemble des circonstances, le juge condamne finalement M.B. à 25 jours d'arrêts avec sursis pendant un an - le condamné étant délinquant primaire - et à 1'000 fr. de frais judiciaires.

Quant à sa femme, N.M., elle est libérée des fins de la poursuite pénale dirigée contre elle. MBT

Colombier Musique militaire sur scène

Ce week-end, concert annuel de la Musique militaire de Colombier. Sous la direction de Jacques-Alain Frank, l'ensemble de l'école de musique ouvrira la soirée. La Musique militaire, emmenée par Jann Regenass, interprétera une dizaine de morceaux, dont le plus connu est certainement le «Barbier de Séville» de Rossini. A écouter vendredi et samedi à 20h15 à la grande salle. Entrée libre. collecte à la sortie. /réd

Le **ROTIN** c'est **KATAI**

Visitez le plus grand magasin de Suisse de meubles en rotin

Demandez notre nouveau catalogue!

(021) 922 78 87
Z.I. de Fenil A - CORSIER-sur-Vevay
www.katai.com

Avril... mois des **DIAMANTS**

Laissez-vous conseiller par des professionnels.

Expert en pierres précieuses

MICHAUD
PLACE PURY NEUCHÂTEL

Les offres de la semaine du 4.4 au 10.4

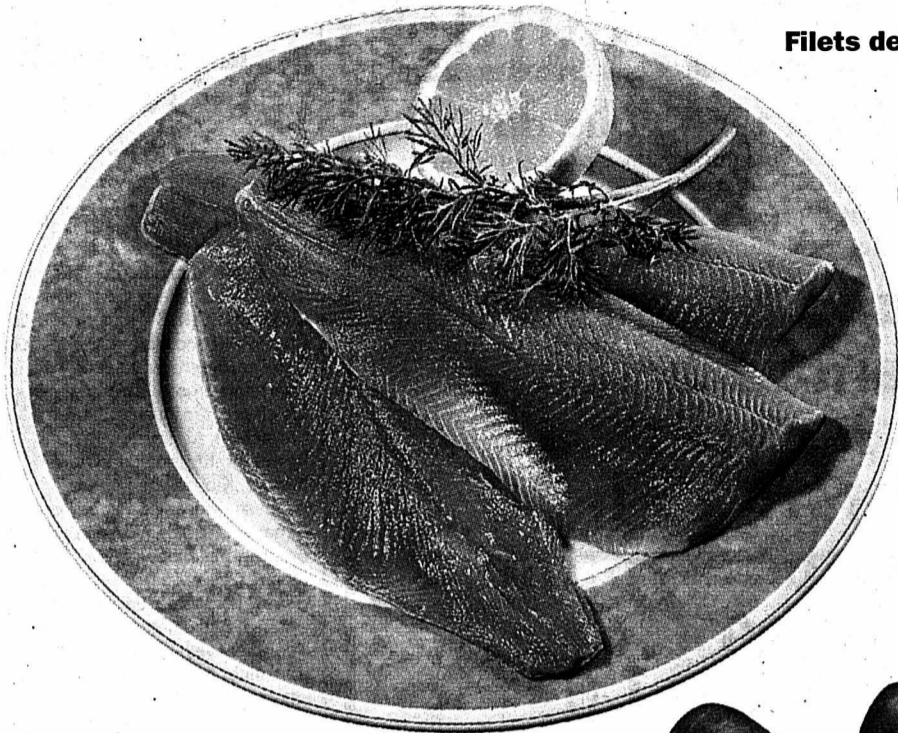

Filets de truite rose ou blanche
frais
d'Italie
le kg

19⁵⁰
au lieu de
24.-

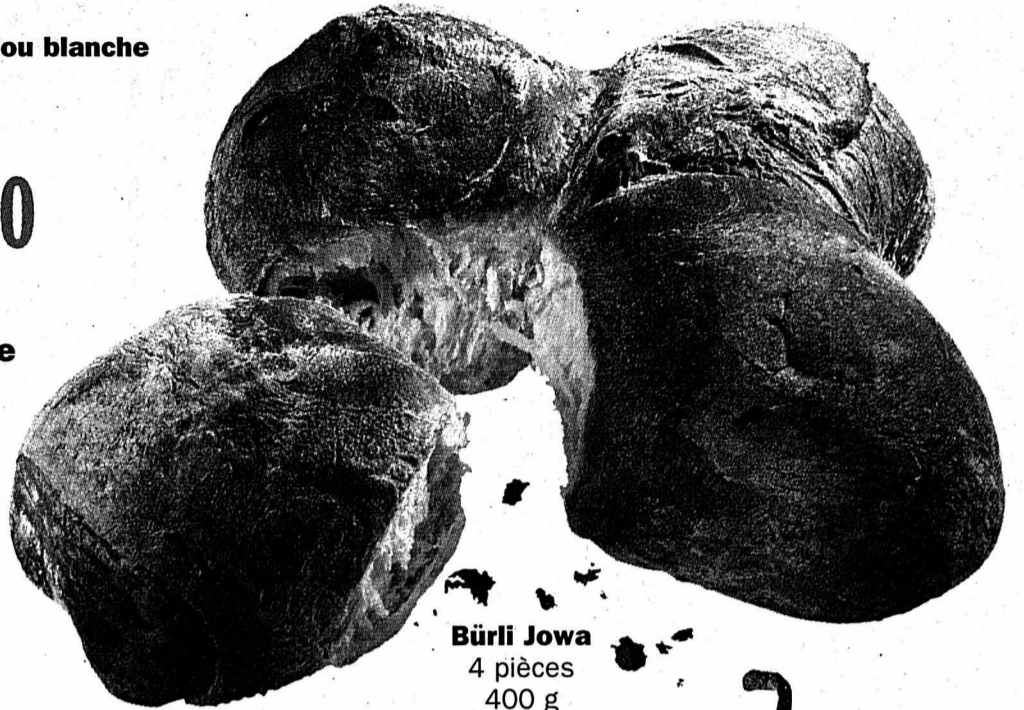

Bürli Jowa
4 pièces
400 g

2²⁰

au lieu de 3.-

Ragoût de bœuf, frais
1^{er} choix, du pays
le kg

15.-
au lieu de 21.-

Carottes
du pays
le paquet de 1 kg

1⁴⁰



Poires Bosc
1^{ère} classe
d'Afrique du Sud
le kg

2³⁰

Fondue chinoise de bœuf
roulée, surgelée
sur barquette de 300 g environ
du pays
le kg

29.-

au lieu de
39.-

Edam suisse
les 100 g

1¹⁵

au lieu de
1.45



Herbes
aromatiques
pour pots et massifs
vivaces
Exemples:
romarin, thym, sauge, etc.
le pot

3⁵⁰

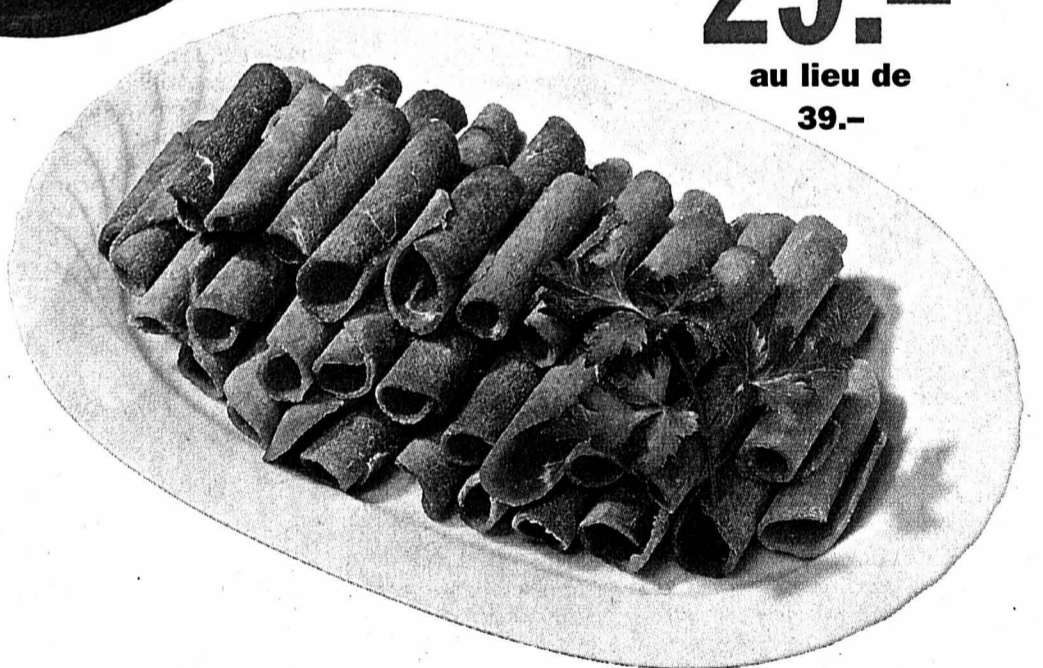

www.migros.ch

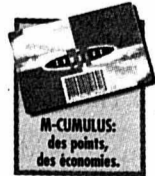

MIGROS

Le Pays-Francheur

Société coopérative Migros Neuchâtel/Fribourg

Piscine du Val-de-Ruz Le nouveau gardien est déjà à pied d'œuvre

Le gardien de piscine, un macho bronzé qui se contente de lorgner les jolies naïades derrière ses lunettes de soleil? Pas vraiment. Pablo Matthey-Prévôt, le nouveau gardien de la piscine du Val-de-Ruz, possède de multiples talents. Et il a déjà commencé à s'en servir. Portrait.

Nicolas Huber

«Cela me change de mon métier de décorateur d'intérieur», lance Pablo Matthey-Prévôt en raclant sur le sol la boue de ses bottes. La pluie tombe sur les ouvriers occupés à placer le plongeur, les gants blancs du décorateur ont fait place aux gants de chantier.

Ce changement ne gêne pas du tout le nouveau gardien de la piscine du Val-de-Ruz, véritable homme à tout faire. «Maintenance et réparation du matériel et des bâtiments, soins au gazon: les travaux manuels ne manquent pas ici. C'est bien pour cela qu'il faut

un CFC en bâtiment pour décrocher cet emploi!»

Son certificat en décoration d'intérieur, Pablo Matthey-Prévôt l'a obtenu au Locle, ville dans laquelle il a grandi et suivi sa scolarité. C'est aussi au Locle qu'il est entré dans le monde de la piscine: huit ans de natation, dont deux de compétition au niveau romand. Et six mois au niveau suisse. «Les six mois qui m'ont fait arrêter! Il faut être une vraie machine pour réussir en natation. Je n'avais pas envie de faire que ça.»

La sécurité: une exigence

Aujourd'hui marié et père de quatre enfants, le gardien sait déjà sur quoi il va se montrer très attentif: la sécurité. Côté connaissances, Pablo Matthey-Prévôt possède toutes les références requises: brevet 1 de sauveteur, brevet de massage cardiaque, formation aux produits toxiques, longue expérience de surveillance de piscines...

Côté matériel par contre, le gardien estime qu'il faudrait en faire davantage: «Le week-

end et le mercredi après-midi, nous ne serons que deux pour surveiller l'ensemble des installations. Le reste du temps, je serai seul. D'où la nécessité d'optimiser les éventuelles interventions.» Une civière, une pharmacie portable, une minerve, quelques extincteurs: autant d'éléments qui pourraient se révéler nécessaires en cas de pépins.

Rigoureux sur la sécurité, le nouveau gardien est tout aussi perfectionniste quant à la manière de gérer les installations. Affluence, problèmes survenus par le passé, gestion du personnel... Des détails que le nouveau gardien tient à connaître avant l'ouverture de la piscine. «Je dois avoir un œil sur tout ici. C'est beaucoup de responsabilités, mais aussi ce qui rend ce défi passionnant!»

La pluie tombe toujours. Pablo Matthey-Prévôt repart au travail. Surveiller l'avancée du chantier, tailler les haies, repeindre les vestiaires: il reste une foule de choses à faire. Et la belle saison approche.

NHU

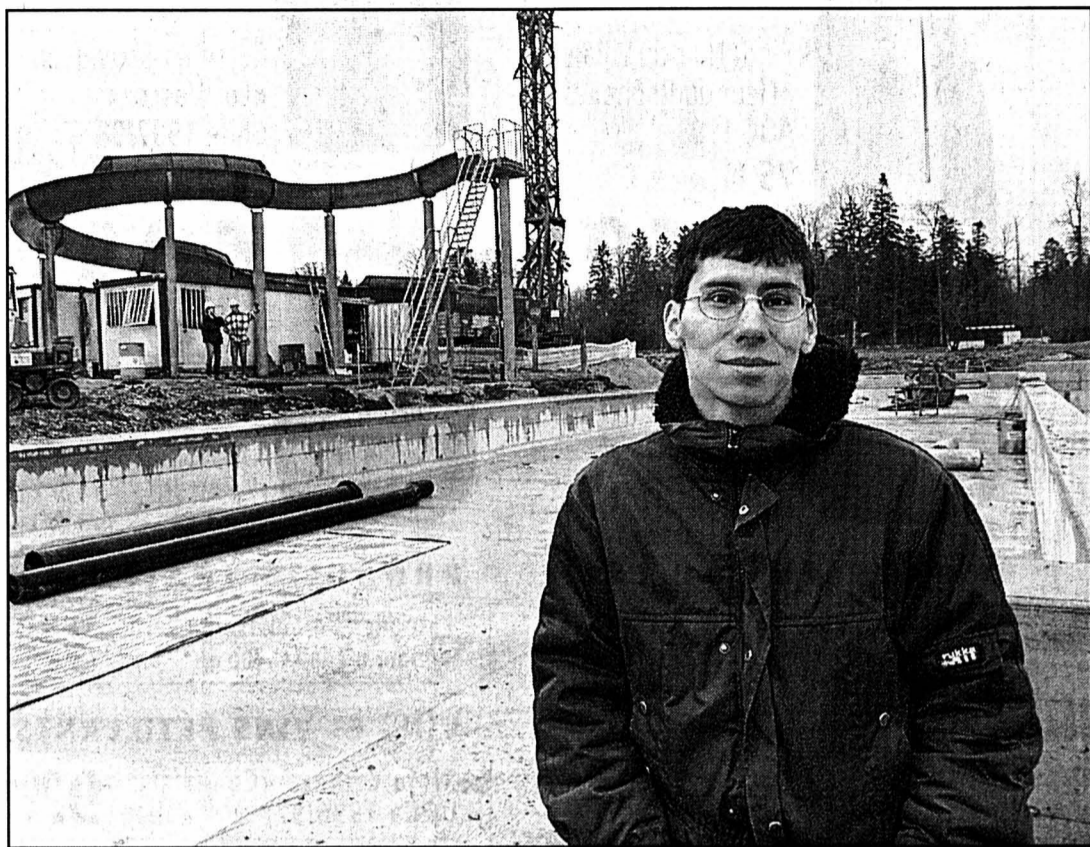

Pablo Matthey-Prévôt devant les bassins en devenir: «Avoir un œil sur tout, un challenge excitant!» photo Marchon

Fleurier Frédéric Schütz en spectacle ce week-end

L'humoriste Frédéric Schütz présentera son one man show, baptisé «One man Schütz», vendredi 7 avril et samedi 8 avril au Méli Mélo d'RG à Fleurier. Deux formules sont proposées: repas et spectacle dès 19 h 30 ou spectacle seul à partir de 21 h. Les réservations sont conseillées au téléphone 861 46 10 ou 861 31 68.

La quarantaine, hydrogéologue de formation, le Prêlois Frédéric Schütz possède de nombreuses cordes à son arc: peintre, écrivain et humoriste. Dans son «One man Schütz», l'artiste enchaîne les sketches, écrits de sa plume, où se mêlent humour, poésie et parodie. Le personnage principal est un Jurassien bernois accompagné de son inséparable pelle à neige, qui souligne la rudesse du climat où il survit! Avec des clins d'œil à James Bond, Cyrano de Bergerac et Baudelaire. Frédéric Schütz a déjà présenté son show l'an dernier au Taco à Neuchâtel.

MDC

Môtiers Le Dr Freud en visite aux Mascarons

Les planches chauffent à la Maison des Mascarons de Môtiers. Une équipe de comédiens, sous la houlette de François Visinand, metteur en scène, prépare «Le Visiteur». Une pièce d'Eric-Emmanuel Schmitt, qui sera jouée durant trois week-ends à partir du vendredi 28 avril.

Mariano De Cristofano

«Le Visiteur»? L'action de la pièce se passe en 1938. Sur une seule journée, dans un seul lieu et avec une unité d'action, comme les pièces antiques. L'Autriche vient d'être annexée par l'Allemagne nazie. «C'est l'histoire du Dr Freud, alors âgé de 82 ans, qui s'apprête à quitter l'Autriche et Vienne avec sa fille Anna», glisse François Visinand. Les Freud sont juifs, mais n'ont pas vraiment envie de quitter les lieux où ils ont vécu toute leur vie. Le célèbre psychanalyste rencontre alors un mysté-

rieux visiteur. Qui est-il? Une projection de l'inconscient de Freud, un rêve? Ou alors Dieu descendu sur terre pour le rencontrer? De qui qu'on en interroge, le Dr Freud va se retrouver confronté à lui-même, à sa liberté d'homme.

Pourquoi avoir choisi cette pièce? Le groupe théâtral des Mascarons (GTM) a constitué en son sein un groupe de lecture afin de trouver des pièces à jouer. «Nous nous rencontrons une fois par mois dans le cadre de cet atelier de lecture. Chacun est libre de proposer des textes. J'ai proposé de mettre en scène «Le Visiteur», une pièce d'Eric-Emmanuel Schmitt (réd: auteur également du «Libertin») écrite en 1993 et couronnée par le maître de la meilleure création théâtrale française de l'année. Je cherchais un texte récent, des années 90», raconte François Visinand.

Entouré de quatre comédiens - avec Jérôme Jeannin dans le rôle du nazi, Daniel

Hirschi dans celui du Dr Freud, Sylvie Schneeberger en Anna Freud et Marianne Radja en visiteur -, François Visinand s'est attelé à la mise en scène de cette pièce. Une première pour lui. «C'est effectivement la première fois que je fais de la mise en scène, mais nous travaillons sur un mode interactif et je suis bien aidé. Certains acteurs ont d'ailleurs plus d'expérience que moi.»

Les répétitions ont débuté à la mi-octobre déjà. François Visinand peut encore compter sur l'expertise collaboration de Cédric Pipoz pour les lumières, Jean-Pierre Carrel pour les décors et Anne-Lise Cavin pour les costumes.

MDC

Maison des Mascarons à Môtiers, «Le Visiteur», vendredi 28 et samedi 29 avril, vendredi 5 et samedi 6 mai, vendredi 12 et samedi 13 mai, 20 h 30. Location à la pharmacie Centrale de Fleurier

Boveresse «Grenouillards» transformés en lapins



Les élèves du collège de Boveresse ont présenté, mardi soir à la salle villageoise, «Le voyage des lapins», une pièce de théâtre écrite par les enfants eux-mêmes. Les petits «Grenouillards», transformés en lapins, sont partis à la recherche d'œufs multicolores, rencontrant au cours de leur périple rat, martiens, ramoneurs, pompiers et Père Noël. Un spectacle - qui a fait salle comble - enrichi de moult chansons. Le public a apprécié.

photo De Cristofano

PUBLICITÉ

Accords bilatéraux

Daniel Burki
Président de la
Chambre
neuchâtoise
du commerce et
de l'industrie



«Les accords bilatéraux garantissent le libre accès aux marchés et aux emplois de l'Union européenne.»

Le 21 mai

Oui

Comité «Oui aux accords bilatéraux Suisse-Europe»
www.accordsbilateraux.ch

Fontainemelon Gymnastes et musiciens s'unissent

L'Ouvrière, la fanfare de Fontainemelon, a connu quelques problèmes de direction qui ont réduit le programme de sa traditionnelle fête annuelle. Allait-on pour autant proposer une fête tronquée? Non! Le comité de la fanfare, fort de ses bonnes relations avec celui de la gymnastique de Fontainemelon, a proposé une association.

Pour la première fois dans leur longue histoire, les deux sociétés locales proposeront ainsi une soirée commune, samedi 20 h dans la salle de spectacle du village. S'y succéderont une partie gymnique et une partie musicale.

«Il s'agit d'associer nos forces», explique Dominique Dey, secrétaire de l'Ouvrière. La soirée permettra aux amateurs de gymnastique de découvrir la fanfare de leur commune, et vice-versa! Elle y gagnera en diversité et en dynamique, ce qui est très positif,

car cela devient difficile d'attirer les gens.» Avec leur spectacle panaché, la fanfare et la gymnastique de Fontainemelon ont peut-être bien trouvé la bonne parade.

«Si cela marche, ajoute Dominique Dey, cette expérience sera

renouvelée.» Les comités de deux sociétés ont ainsi déjà évoqué la possibilité d'étendre leur collaboration, par exemple en unissant leurs matches au loto. Le début d'une belle solidarité?

NHU

BRÈVE

Fleurier Loto en faveur des cancéreux

La société J'anim', en collaboration avec le corps des sapeurs-pompiers et l'Union des sociétés locales de Fleurier, organise, vendredi 7 avril dès 20 h 15 à la salle Fleurisia à Fleurier, un match au loto dont le bénéfice intégral sera versé en faveur des enfants et adolescents atteints d'un cancer.

Le bénéfice sera versé à la Ligue contre le cancer au Chuv à Lausanne, hôpital où 50

nouveaux cas de cancer sont décelés chaque année et où quelque 300 enfants et adolescents sont actuellement en traitement. L'argent sera utilisé afin d'offrir à chaque enfant un cadeau de Noël, une journée récréative pendant leur séjour à l'hôpital et un week-end de vacances. Les organisateurs ont pu obtenir l'appui de nombreux commerçants du Val-de-Travers et de tout le canton./comm-mdc

PUBLICITÉ

FABULEUX!

À LA CONCLUSION D'UN ABONNEMENT SWISSCOM

ERICSSON T10

GRATUIT



swisscom
mobile

NEUCHÂTEL • SEYON 17 • 032/725 00 00

LE PLUS GRAND CENTRE MOBILE DE SUISSE ROMANDE

ASPARAGUS U.S.A.



Asperges vertes,
États-Unis
la botte de 1 kg

6.30



COOP MARCHÉ



Ananas
du Ghana
la pièce
3.90

Golden Delicious,
classe I, du pays
le kg
2.50

Tulipes
avec garantie fraîcheur
le bouquet de 10
5.-

Filets de plie
le kg **17.50**
~~22.50~~

Filets de thon
le kg **31.50**
~~39.50~~

Jeudi après-midi et vendredi
matin: dans tous nos points
de vente avec boucherie
Mardi à samedi: dans nos
Super Centres Portes-Rouges à
Neuchâtel et Ajoie à Porrentruy



LES VINS DE LA SEMAINE



*Pinot Noir du Valais
«Fleur du Rhône»
AOC 1998
75 cl

6.90
~~7.90~~

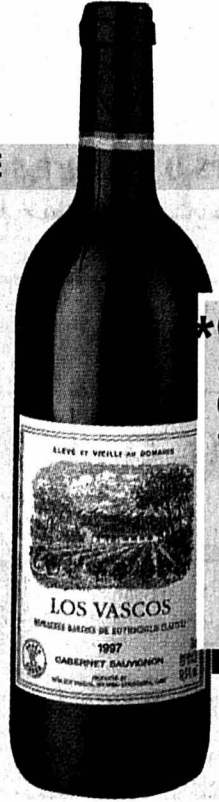

*Cabernet Sauvignon
«Los Vascos»
Chile 1997/98
75 cl ~~12.90~~

10.90

LE MEILLEUR DU LAIT

Gruyère, le kg **4.50**
p.ex. doux, préemballé
le kg, ~~13.80~~ de moins!

Gruyère râpé **1.90**
120 g ~~2.90~~

Cantadou aux fines
herbes ou au raifort duo **5.20**
2 x 125 g ~~6.20~~

Lait écrémé UHT **3.95**
4 x 1 litre ~~4.95~~

Milchschnitten Kinder **2.40**
5 x 29 g ~~3.40~~

CHARCUTERIE

Salami Tipo Milano Bell
en tranches, en barquette **3.25**
les 100 g ~~4.25~~

Salami Nostrano Bell
en tranches, en barquette **3.25**
les 100 g ~~4.25~~

PÂTISSERIES

Toutes les tartelettes Coop
en lot de 4 x 50/60 g **1.-**
p.ex. tartelettes de Linz
4 x 60 g ~~2.40~~ de moins!

PRODUITS TRAITEUR

Lasagnes Bolognese ou Verde **3.50**
«Come a casa», 400 g ~~4.50~~

VINS ET VINS PÉTILLANTS

*Rioja Crianza «Cune» **9.90**
DOCa 1996/97, 75 cl ~~12.90~~

*Chasselas Vin de Pays de
Romandie «Le Muriset» **3.95**
1998, 75 cl ~~4.95~~

*Champagne Charles Lafitte
brut «Cuvée An 2000» **29.90**
75 cl ~~39.90~~

*Martini brut vino
spumante, 75 cl **10.90**
~~13.90~~

LA SAISON DES ASPERGES

Sauce hollandaise duo **4.90**
Thomy, 2 x 2,5 dl ~~5.90~~

Thomynaise Thomy **2.-**
285 g ~~3.-~~

Mayonnaise Thomy **2.-**
265 g ~~3.-~~

FAITES-EN PROVISION!

Tous les plats Midi
«Le Menu» **1.-**
p.ex. émincé de poulet et pâtes
370 g ~~4.70~~ de moins!

Huile de tournesol **3.75**
Dorina, 1 litre ~~4.75~~

BOISSONS

Feldschlösschen Original **8.60**
10 x 33 cl ~~10.60~~

SNACKS SUCRÉS ET SALÉS

Milky Way au lait multipack **3.10**
9 x 25 g ~~4.10~~

Crispy Rolls duo **4.60**
Milky Way, 2 x 150 g ~~5.60~~

Tobler-O-rum au multipack **4.95**
massepain, 4 x 100 g ~~5.95~~

Branches Arni Classic **7.90**
30 pièces ~~8.90~~

Bâtonnets en pâte
feuilletée Party au sel **2.30**
ou au fromage, 125 g ~~3.30~~

Bâtonnets en pâte
feuilletée Party au sésame **2.30**
ou Mini Mix, 125 g ~~3.30~~

Bâtonnets en pâte feuilletée
Party à la margarine **1.70**
et au sel, 125 g ~~2.70~~

Bâtonnets en pâte
feuilletée au sel **2.60**
Coop NATURAplan, 125 g ~~3.60~~

Coop Restaurants



HIT HEBDO

dans les restaurants en libre-choix

Emincé de poulet **9.90**
(viande d'élevages adaptés
à l'espèce. Origine: Suisse)
Riz «Casimir»

*En vente dans les grands magasins **Coop**

Endives belges,
suisses ou importées
500 g

1.40



du mardi au samedi:
4.4 - 8.4.2000

RAÏCHEUR

dans nos boucheries



Entrecôtes de bœuf
suisses ou importées
le kg ~~48.-~~ **39.-**

Côtelettes d'agneau
Nouvelle-Zélande
le kg ~~36.-~~ **27.-**

Saucisses de Vienne
Coop NATURAplan
les 2 paires, 200 g

2.50
~~3.15~~



PRODUITS SURGELÉS

Pain à l'ail Gold Star duo 2 x 240 g ~~7.90~~ **5.90**

Filet de poisson à la provençale Gold Star duo 2 x 400 g ~~10.90~~ **8.80**

POUR VOTRE CHAT

Tous les sachets rigides Whiskas Ragoût en lot de 8 x 100 g ~~7.90~~ **5.90**

Toutes les barquettes Whiskas Finesse en lot de 8 x 100 g ~~7.90~~ **5.90**

PRODUITS D'ENTRETIEN

Nettoyant pour vitres Suso/Ara, 2 x 500 ml ~~3.90~~ **2.60**

Suso salle de bains la bouteille et la recharge, 2 x 500 ml ~~5.90~~ **4.90**

Ariel liquide la bouteille et la recharge, 2 x 1,5 litre ~~23.90~~ **17.90**

Ariel Sproodles la boîte de 32 doses ~~12.90~~ **9.90**

Dato Supra 500 g ~~6.90~~ **5.95**

POUR LUI

Rasoir Gillette Mach 3 ~~18.80~~ **8.50**

Distributeur de 8 lames Gillette Mach 3 ~~18.90~~ **14.95**

Mousse à raser Gillette Cool Wave duo 2 x 250 ml ~~7.90~~ **6.30**

Gel de rasage Gillette Cool Wave duo 2 x 200 ml ~~10.90~~ **9.40**

CHIFFONS MICROFIBRES

Pour la cuisine et la salle de bain, 40 x 30 cm ~~7.90~~ **6.-**

Idéal pour épousseter 2 pièces, 40 x 35 cm ~~7.90~~ **5.-**

Spécial verres 60 x 50 cm ~~8.90~~ **7.-**

CHAUSSETTES

Chaussettes homme en lycra, 3 paires (1/2 prix) ~~12.-~~ **8.-**

Chaussettes femme et enfant en lycra, 3 paires (1/2 prix) ~~11.-~~ **7.-**

Les offres Coopprofit de la semaine



présentez-la et profitez-en

Dans la limite des stocks disponibles

1/2 Prix

Superprix 7.60
Prix normal 15.20

Papier hygiénique «Pâques» Hakle 2 x 10 rouleaux

1/2 Prix

Superprix -95
Prix normal 1.90

Parigutte 2 x 125 g

En vente aussi dans les boutiques

À PARTIR DU JEUDI 6.4.2000

Superrabais 4%

sur les chèques Reka

Valeur max.: Fr. 500.- par achat, dans les Centres Coop vendant des chèques Reka.

Superprix 23.-

Prix normal 39.-

Beaulonais Villages AC «La Ferronnière», 1998, 75 cl le carton de 6 bouteilles

2 pour 1

Superprix 4.90
Prix normal 9.80

* Collants femme Madame 100% polyamide, 20 den.

Superprix 39.-

Prix normal 59.-

* Nintendo GAME BOY-Spiel «Pokémon»

- Un jeu de rôle où il faut attraper et collectionner 150 créatures
- Pour adultes et enfants à partir de 6 ans

Game Boy Pocket Console de poche Fr. 59.-
Game Boy Camera Fr. 29.-
Poster de tous les Pokémon Fr. 10.50

Superprix 5.30

Prix normal 8.30

Limonade Citron Coop 6 x 2 litres

Amateurs de beaux meubles

VENEZ VISITER A NEUCHÂTEL LE NOUVEAU STUDIO

hülsta®



Chambre à coucher hülsta® modulaire, modèle «Primo Design Collection», exposée dans nos vitrines

Un espace entier de mobiliers de classe présentés dans un décor exclusif.

hülsta le meuble sur mesure à combiner selon vos propres désirs.

hülsta la plus grande marque européenne de meubles design.

Les nouveaux modèles sont exposés actuellement dans nos vitrines.

028-251244/DUO

neuchâtel
fbg de l'hôpital
032/725 75 05

meubles MEYER

6 étages - 30 vitrines

OUVERT de 9 à 12h et de 13h30 à 18h30
Samedi sans interruption de 8 à 17h. Lundi matin fermé

HY 2017

Vous entendez mal...

Tests auditifs gratuits sur rendez-vous
Nouveautés
Conseils
Renseignements

réagissez!

Centrale d'appareillage acoustique s.r.l.s.

Rue Saint-Honoré 2 - 2000 Neuchâtel
Tél. (032) 724 10 20
Fournisseur: AI • AVS • AMF - CNA

Caravanes Entretien
G. Walthert & H. Fasel
Agence ADRIA et T.E.C.
Toits de protection - Auvents et 4 saisons
Atelier de réparation
Magasin d'accessoires - Contrôle gaz
YVERDON - Tél. 024/426 44 00
196-055284/DUO

COMMERCE

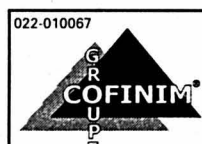

Littoral neuchâtelois
Restaurant à remettre après 20 ans d'activité idéal pour jeune couple.
Loyer modéré avec reprise.

Pub à vendre avec murs.
Prix de vente: Fr. 470.000.-

Neuchâtel
Discothèque, excellente situation et chiffre d'affaire.

Entre Grandson et Corcelles
Hôtel - Restaurant
10 chambres, brasserie.
Terrasse, salle à manger.

Sainte-Croix
Restaurant, bonne réputation, loyer modéré.
Tél. 032/927 35 40

FEVRIER PEINTURE

2017 BOUDRY
TÉL. 032 / 842 48 15
NATEL 079 / 212 37 77

028-250042

Bikes STEVENS
6.5.2
1'498.-

Grande exposition à Niederwangen le 7, 8 et 9 avril 00

The winner is you
VAUCHER
SPORT SPECIALIST
Berne, Niederwangen, Shoppyländ, Bienne
Tél. 031 981 22 22

ACTION
Thuyas, Laureles, arbustes, conifères, etc.
Téléphone 026/660 54 77
079/606 21 60.
017-434074

Machines professionnelles à mettre sous-vide

Téléphone 021/948 85 66

Mot caché

Solution: Le mot à former de la grille avec les lettres inutilisées est:
LITUANIEN

06/04/00

Avant **7 heures** être informé grâce au portage à domicile. Une possibilité offerte par **L'EXPRESS**

VACANCES ET VOYAGES

DEMANDEZ NOTRE CATALOGUE

Les Caraïbes françaises

Dès Fr. 1235.- / 1 semaine / vol / hôtel / petit-déjeuner / transferts.
Créole-Voyages, Bâle, 061 693 40 50.
111-725425/4x4

Cattolica (Adriatique)
Hôtel Haïti

chambres avec W.-C., douches et balcon privés, ascenseur, terrasse, solarium, mini piscine et hydromassage. Pension complète, 2 menus à choix, taxes. Tout compris: Fr. 50.- à Fr. 76.- selon période.

Renseignements et réservations:
J. Bartolozzi, Florissant 9
1008 Lausanne
Tél. (021) 625 94 68
Natel (079) 219 03 66. 022-012183

COPIE A4, COULEUR 1.20 TVA exclue
A4, PAPIER BLANC -5 cts TVA exclue
A4, LASER NOIR-BLANC -10 cts TVA exclue

Impression Laser à partir de disquette

Monruz 5 NEUCHÂTEL 724 40 57
Av. L-Robert 88 LA CHX-DE-FDS 724 40 57
028-251161/DUO

DE 0 À 100 EN 7,1 SECONDES SANS INQUIÉTER LA FAMILLE.



VOLVO
for life

La nouvelle Volvo V70 rend la vie plus facile. Spacieux, l'habitacle accueille aisément cinq occupants. Généreux, le coffre transforme le chargement en une partie de plaisir. Perfectionnée, la sécurité est rassurante. Pensez au système SIPS de protection contre les chocs latéraux avec airbag tête/épaule ou au système WHIPS de protection contre le coup du lapin. De quoi tester son nouveau châssis et le dynamisme de ses 250 CV sans inquiéter la famille. La nouvelle Volvo V70. Dès Fr. 43'350.-.

www.volvocars.ch

LA NOUVELLE VOLVO V70. POUR LA FAMILLE NOUVELLE.

Garage Hauterive • Neuchâtel

Serge Antifora, Garage Touring • Travers

Blanc & Paiche Garages SA, Rouges-Terres 57, 2068 Hauterive • 032 756 91 00

Tél. 032 863 38 38

144-032694

Brèche fiscale 2000, une drôle d'année

Le canton de Neuchâtel change son système d'imposition dès 2001. Il passera au «postnumerando». Nous vivons, en 2000, une année dite «de brèche fiscale». Qu'est-ce qui changera pour le contribuable? Quelques réponses tirées d'une soirée d'information.

C'est Hubert Gigon, administrateur des contributions, à La Chaux-de-Fonds, et son ex-adjoint Frédéric Dubois qui, à l'invitation de la section locale du Parti radical, ont présenté le nouveau système d'imposition «postnumerando» par rapport à l'ancien «praenumerando». Explications.

Système praenumerando? L'imposition praenumerando se fait sur le revenu présumé, basé sur le revenu de l'année précédente. On paie en 2000 les impôts de l'année en cours, mais le calcul est fait sur la déclaration de revenu de 1999.

Système postnumerando, dès 2001? L'impôt 2001 sera compté sur le revenu de 2001. On paiera d'abord des acomptes, calculés sur la base de 1999. Le décompte définitif se fera de début mars à la fin de l'année 2002; le contribuable ne saura qu'à ce moment-là s'il doit s'acquitter d'une rallonge pour l'année précédente.

Pas de déclaration d'impôts en 2001? Que si. Chacun remplira une déclaration, qui permettra au Service des contributions de faire une vérification rapide et de coller au plus près de la réalité pour établir les tranches d'acomptes (pour 2001 et pour les premiers mois de 2002!). Mais aussi, cette déclaration servira à déterminer les revenus ou les charges extraordinaires durant la brèche 2000, à tenir compte des chan-

gements de situation personnelle ou familiale, ou encore pour faire valoir un droit au remboursement d'impôts anticipés.

Quid des revenus extraordinaires? Les gains de loterie, les prestations en capital, certaines formes de dividendes, mais non une augmentation normale de salaire, devront être déclarés.

Et les charges extraordinaires? Seront déductibles, les frais d'entretien d'immeubles pour le montant excédant la déduction forfaitaire; les cotisations versées aux institutions de prévoyance pour le rachat d'années manquantes (cela dans une mesure plausible, les abus seront traqués); les frais médicaux pour la part qui excède le montant admis et déjà déduit en 1999.

L'épargne troisième pilier? Non considérée comme une charge extraordinaire, elle sombre dans la brèche et n'est pas déductible.

Quels effets? La majorité des contribuables (80% environ), qui ont un salaire régulier et ne sont pas propriétaires d'immeubles, ne verra quasi rien. D'aucuns craignent que le décompte final ne cause des surprises aux contribuables qui pourraient se trouver à payer les tranches de l'année en cours, additionnées d'un surplus non prévu pour l'année précédente...

Pour les collectivités publiques, les effets sur la masse fiscale globale devraient se compenser mais provoqueront peut-être des problèmes de trésorerie. Toutefois, les comptes publics ne boucleront plus sur les montants de taxation mais sur les montants de perception et en 2001, on ne percevra que des acomptes (décompte final en 2002). Cela demandera d'être très prudent dans l'établissement des budgets. **IBR**

La Chaux-de-Fonds Braquage avorté dans un kiosque

Hier, deux hommes, dont un armé d'un pistolet, ont tenté de braquer le kiosque de la Balance, à La Chaux-de-Fonds. Sans succès.

Hier matin sur le coup de 10h, Ginette Chevrak était encore sous le choc. Deux heures plus tôt, un homme l'avait empoignée par le bras et braqué un pistolet sur le thorax. «Je n'ai pas paniqué, mais cela fait bizarre.»

Avec son ami Maurice Boillat, Ginette Chevrak tient le kiosque de la Balance, au No 14 en face de l'ancienne Migros du Versoix, depuis début décembre. Hier vers 7h45, un homme est venu acheter un paquet de chewing gum. Dix ou 15 minutes plus tard, il était de retour, avec un autre individu. Le comparse est resté près de la vitrine, tandis l'homme au chewing gum s'est approché du bout du comptoir. «Je pensais qu'il regardait les chocolats», raconte Ginette Chevrak.

Le chien aboie

Mais soudain il a passé derrière le comptoir, a saisi Ginette par le bras et planté un pistolet sur son thorax. «Ça va pas ou bien!», s'est exclamé la kiosquière. Sans un mot - l'agresseur n'en a pas prononcé un seul durant le coup - l'homme a poussé la



Après le braquage manqué de leur kiosque, Maurice Boillat et Ginette Chevrak, avec leur chien dont les aboiements ont surpris l'agresseur. photo Marchon

femme à l'intérieur de la chambre attenante au magasin. C'est là qu'il a eu la surprise de tomber sur Maurice Boillat alerté par le remue-ménage... et sur le chien du couple, qui s'est mis à aboyer.

«L'homme voulait certainement se mettre à l'abri des regards et ne s'attendait pas à voir quelqu'un», note Maurice Boillat.

En tout cas, l'agresseur n'a pas demandé son reste: il a

pris la fuite en briquant au passage la porte coulissante qui sépare la chambre du magasin. Il n'a pas eu le temps de s'approcher de la caisse, qui ne contenait d'ailleurs pas une fortune.

Signalements

La porte étant bloquée, le couple du magasin n'a pu voir dans quelle direction les deux hommes se sont enfuis. Mais comme ils ont agi à découvert, un signalement assez précis a pu être établi. L'agresseur mesure 170 à 180 cm, de corpulence moyenne. Il est probablement âgé de 25 à 30 ans. Ses cheveux sont noirs, court et plats. Il était habillé de noir, visage rasé. Son complice resté en retrait portait une veste noire. Il est plus grand, 180 à 190 cm, plus âgé (30-35 ans), un peu plus fort. Ses cheveux sont également noirs et court. Tous deux pourraient être de type méditerranéen. Quant à l'arme, impossible de déterminer si elle était vraie ou factice. «Elle ressemblait aux pistolets des policiers», a juste noté Ginette Chevrak.

Heureusement, cette grave tentative de braquage s'est terminée sans mal. Mais les auteurs courent toujours. Tout renseignement est à signaler à la police cantonale, tél 888 90 00.

Robert Nussbaum

Canton du Jura Retour dans les chiffres noirs

Le Jura est de retour dans les chiffres noirs. Les comptes d'Etat 1999 bouclent avec un excédent de recettes de 0,8 million de francs au compte de fonctionnement. Le Gouvernement propose au Parlement des allègements fiscaux pour 7,5 millions.

Ce résultat est réjouissant pour trois raisons, a indiqué Gérard Schaller, ministre des Finances. Les comptes dégagent un excédent de recettes après huit années de déficits, l'insuffisance de financement est réduite à 2,8 millions de

francs et le degré d'autofinancement remonte à 91,9 pour cent.

Les charges s'élèvent à 563,9 millions de francs, soit 0,8% de plus qu'au budget. Les recettes se montent à 564,7 millions de francs, soit 2,8% de plus que prévu. Les investissements nets se sont élevés à 35 millions de francs.

Ce bon résultat permet au gouvernement de proposer des allègements fiscaux pour un montant de 7,5 millions de francs. Ils profiteront essentiellement aux familles et aux contribuables les plus modestes, a souligné le ministre.

Le gouvernement propose notamment d'augmenter les déductions fiscales pour les primes des caisses-maladie (de 4000 à 4800 francs pour un couple).

Une déduction maximale de 3000 francs est proposée pour les frais de garde des enfants. /ats

A vos lignes

Doubs, Usine du Châtelot: jeudi, 7h-8h, 1 turbine; 8h-17h, 2 turbines; 17h-18h, 1 turbine (sous réserve de modification). /ats

Parlement Mühleberg plébiscité

Hier, le Grand Conseil a repoussé par 114 voix contre 61 une initiative pour l'arrêt définitif de la centrale nucléaire de Mühleberg.

Le PS s'est particulièrement engagé en faveur de l'initiative. Dori Schaer, directrice des Travaux publics, socialiste pourtant, a clairement pris le contre-pied: «L'approbation de l'initiative lancerait des années de démêlés juridiques». Le gouvernement soutient un abandon planifié de l'énergie atomique. Selon lui, FMB Energie SA arrêtera la centrale de Mühleberg dès qu'elle ne sera plus rentable ou plus sûre. /ats

BRÈVE

Le Locle La gauche désunie au combat

Au Locle, lors des élections communales, il n'y aura pas d'apparement à gauche. En effet, le Parti ouvrier et populaire (POP) loclois a décidé de ne pas reconduire le

précédent accord signé avec les socialistes il y a quatre ans. Cela signifie que les deux formations de gauche partiront seules au combat. /comm-bl

Dans relation d'affaires, il y a d'abord relation

Pour une entreprise solide, il y a maintes bonnes raisons de collaborer avec plusieurs banques. Et des intérêts très spécifiques à forger des relations suivies avec la Banque de Dépôts et de Gestion: les opérations qui exigent une attention particulière, davantage de disponibilité et des conseils avisés.

Nous n'aspérons pas forcément à devenir votre seule banque, notre ambition est de devenir votre conseiller.

Appelez-nous.

BDG

Banque de Dépôts et de Gestion
UNE BANQUE À LA MESURE DE L'HOMME

Faubourg de l'Hôpital 21, 2001 Neuchâtel.
Parking clients. Téléphone 032-727 67 11

Avant-gardiste jusqu'aux mille détails qui simplifient la vie et qui la rendent toujours plus sûre, la nouvelle Xsara Picasso est le nouveau monospace signé Citroën. Et plutôt que

d'énumérer la liste de tous ses avantages, laissez votre imagination vous guider et venez simplement admirer ce chef d'œuvre auprès d'un de nos agents. Citroën Xsara Picasso dès Fr. 25'920. VOUS N'IMAGINEZ PAS TOUT CE QUE CITROËN PEUT FAIRE POUR VOUS. www.citroen.ch

12 ans de garantie
CITROËN FINANÇE
*1211174 75W-40

CITROËN XSARA Picasso



L'IMAGINAIRE D'ABORD

* LIMBO RSCC MILANO & LGCE © Succession Picasso - Photo RAN

118-725621/ROC



ECOLE DE DÉCORS DE THÉÂTRE

Formation complète de peinture de théâtre trompe-l'œil, décoration d'intérieur
Ouverture des inscriptions aux examens d'admission pour 2000 - 2002
12, rue de Montchoisy - CH-1207 Genève
Tél. 022/735.88.05 / Fax 022/735.88.65

022-735815/ROC



INFORMATION WAY Consulting & Training

Sortez du lot !
Venez suivre un cours de préparation à la certification MOUS (Microsoft Office User Specialist) et devenez spécialiste Office certifié international
Attention, les places sont limitées !
MS-Word 2000 Essentiels : 4 au 5 mai ou 15 au 16 juin
MS-Excel 2000 Essentiels : 19 au 20 avril ou 22 au 23 juin
MS-Word 2000 Expert : 18 au 19 mai
MS-Excel 2000 Expert : 30 au 31 mai
Support de cours et CD-ROM d'entraînement remis à chaque participant

INFORMATION WAY SA, www.informationway.ch
Rte de Neuchâtel 34, 2034 Peseux, Tél. 032 731.06.90

Avec le soleil et le printemps, les vacances de Pâques approchent. Offrez-vous un petit stage de langue !

Du lundi 17 au jeudi 20 avril

- **Atelier d'anglais** (enfants de 8 à 12 ans)
Découvrir l'anglais par des jeux, des chants, des histoires.
de 10h à 11h30 - Fr. 54.- (4 leçons)
- **English with fun** (enfants de 10 à 14 ans)
Everyday English for teenagers !
de 9h à 10h30 - Fr. 54.- (4 leçons)
- **Français - remise à niveau scolaire** (tout âge)
Grammaire, orthographe, compréhension de texte, lecture... (selon les besoins des élèves)
de 10h à 12h - Fr. 72.- (4 leçons)
- **Anglais** (adultes)
Révision de la grammaire et conversation (niveau de base)
de 9h à 11h - Fr. 72.- (4 leçons)

Renseignements/inscriptions
Rue du Musée 3
2001 Neuchâtel
Tél. 032 / 721 21 00
Fax: 032 / 724 26 64

LOISIRS

028-251526

ENSEIGNEMENT ET FORMATION

Chez vous

Séance d'info régionale
Mercredi 17 mai 2000
tél. 021 654 01 54

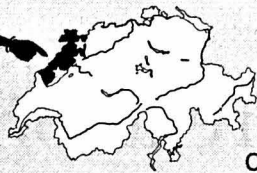

Centre de formation esg

022-011427

esg

Agent(e) de processus brevet fédéral

LA CLÉ DES MÉTHODES POUR

ORGANISER
PLANIFIER
GÉRER
VALORISER
PRÉPARER
OPTIMISER ...



LE TRAVAIL EN ENTREPRISE

FORMATION MODULAIRE EN COURS D'EMPLOI

ECOLE DE DANSE
ZOU
APPRENDRE À DANSER À NEUCHÂTEL
(tango, valse, rock, salsa, etc., style dancing)
Préparation mariages
Rens. tél. 032/721 24 34
ou 022 346 23 60 (12 h-14 h)

028-251320

Prévois ton avenir



Métiers de la branche graphique
Région Suisse romande
Tél. 021 343 21 15

viscom



www.viscom.ch

L'Ecole des Professionnels de l'Accueil et du Tourisme
LE PACTE PROFESSIONNEL TUNON
Une Formation → Un Emploi → Une Qualification
Journée d'information le Mercredi 26 avril à 14h30.
ECOLE INTERNATIONALE TUNON
Enseignement Technique Privé

2, rue Adrien Vallin - 1201 Genève - Tél: 022 732 83 20 - http://www.tunon.ch

Demande de documentation

Nom _____ Prénom _____
Age _____ Niveau d'études _____
Adresse _____
Localité _____ Code postal _____
Téléphone _____ E-mail _____

Retournez très vite cette demande de documentation à l'adresse indiquée ci-dessus.

Présent à EDUCA

018-853538/ROC

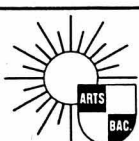

INTERNAT et EXTERNAT

ÉCOLE TÖPFFER

Section PRIMAIRE dès 9 ans
Section CYCLE D'ORIENTATION 7^e, 8^e, 9^e
ou COLLÈGE FRANÇAIS 6^e, 5^e, 4^e, 3^e
Section BACCALAURÉAT FRANÇAIS séries L et ES
Section NON-FRANCOPHONES (séjours ou à l'année)
Arts/sports avec préparation à l'alliance française

Cours d'été JUILLET (Langues, rattrapages et activités)

avenue Eugène-Pittard 21 - CH-1206 GENÈVE
© 022 347 29 94

018-853538/ROC

Aidez celui qui en a besoin... Donnez votre sang, sauvez des vies

Emploi Moritz Leuenberger pose ses conditions à Swisscom

Suppression de 3000 emplois chez Swisscom: le Conseil fédéral ne peut s'opposer formellement à ce projet mais rappelle le volet social des objectifs imposés à l'ancienne régie. Hier, Moritz Leuenberger a souligné la nécessité de mesures en faveur des régions périphériques, et d'une promotion urgente des reconversions dans l'informatique.

De Berne:

François Nussbaum

Vendredi dernier, la direction de Swisscom annonçait un plan de restructuration de l'entreprise, se traduisant notamment par la suppression de 3000 emplois, alors que 3000 autres seraient «externalisés» vers d'autres entreprises. Ce plan 2001-2003 répondait à la concurrence «impitoyable» qui se livre dans ce secteur libéralisé.

Objectifs impératifs

Le Conseil fédéral en a discuté hier. Moritz Leuenberger a précisé que le plan de restructuration devait encore être accepté par le conseil d'administration de Swisscom, dans lequel la Confédération est majoritaire (à 65%). Il s'appuie d'ailleurs à rencontrer, avec son collègue Kaspar Villiger, une délégation du conseil d'administration.

Face à Swisscom, le Conseil fédéral tient à rappeler que l'ancienne régie est soumise à quelques objectifs généraux: évoluer dans un marché libéralisé soumis à la concurrence, assurer un service public dans des secteurs définis et mener une politique sociale en matière d'emploi. Des conditions impératives, au moins pour les quatre prochaines années.

Pas de licenciements

Moritz Leuenberger attend donc de Swisscom qu'il continue de procéder à des restructurations sans licencier. Les emplois «externalisés» sont une solution, les retraites anticipées en sont une autre. Une entreprise comme Swisscom doit également aider les employés dont elle entend se séparer à se replacer sur le marché du travail.

Mais un gros potentiel réside dans les reconversions. Certains métiers disparaissent, d'autres apparaissent: il faut faciliter le passage. La Confédération, appuyée par une large palette de partis, entend y contribuer avec une offensive en faveur des nouvelles formations (télécom et informatique), que le marché réclame avec insistance.

Régions: les moyens sont là

Par ailleurs, les régions périphériques risquent davantage que les centres urbains

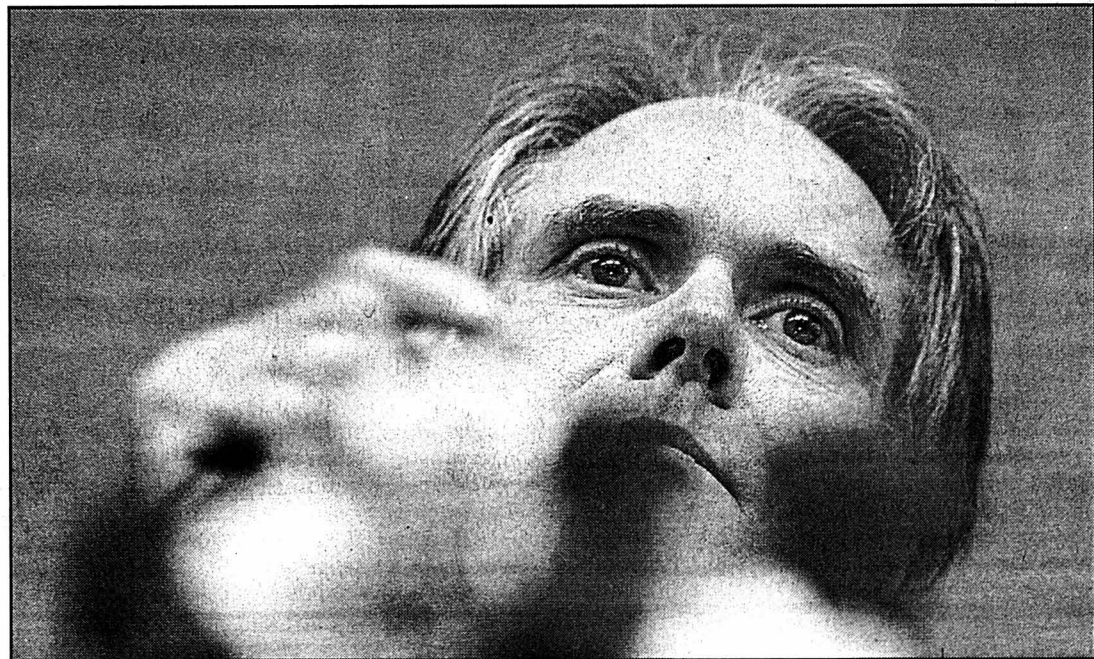

Le conseiller fédéral Moritz Leuenberger attend de Swisscom qu'il continue de procéder à des restructurations sans licencier. Les emplois «externalisés» sont une solution, les retraites anticipées en sont une autre. photo Keystone

d'être touchés par ce type de restructuration. Comme elles le sont dans le domaine des transports régionaux, et comme elles le seront par la libéralisation du marché de l'électricité, estime Moritz Leuenberger. Des mesures d'accompagnement s'imposent donc.

Le conseiller fédéral n'a pas pu détailler les mesures envisagées. Mais il a souligné que les moyens ne manquaient pas. Membre (majoritaire) du conseil d'administration de

Swisscom, la Confédération reçoit 600 millions de francs par an. Et Swisscom va vendre, pour des milliards, ses derniers segments de lignes téléphoniques.

La moitié du personnel

Moritz Leuenberger s'est cantonné hier dans son rôle de conseiller fédéral, refusant d'entrer, comme socialiste, dans un débat idéologique. Il faut concilier Etat social et impératifs de la concurrence, estime-t-il. Plusieurs députés

de gauche dénoncent, depuis vendredi, l'immobilisme de «leur» conseiller fédéral dans cette affaire.

L'annonce des 6000 suppressions d'emplois (avec les externalisations) chez Swisscom entre 2001 et 2003 intervient alors qu'un premier paquet de 4000 suppressions est encore en cours (sans licenciements). C'est ainsi près de la moitié des emplois de l'ancienne régie qui auront disparu en cinq ans.

FNU

A-t-il une chance, le référendum de l'Union fédérative et de ses alliés contre la nouvelle loi sur le personnel fédéral? Les conditions ne sont pas idéales. Le camp de la gauche et des syndicats est loin de faire le plein derrière eux. Et puis, les adversaires de la loi - qui se recrutent pour une large part dans la fonction publique - donnent parfois l'impression de vouloir conserver à tout prix les privilèges d'une caste. A la limite, leurs collègues travailleurs du secteur privé - livrés au vent nettement plus piquant du Code des obligations et des conventions collectives de travail - pourraient finir par les trouver un brin égoïstes et arrogants...

Commentaire Le signal fort de Leuenberger

Il arrive aussi aux adversaires, face à la loi, de tomber dans des procés d'intention. Car les garanties y restent importantes. Ainsi, le Conseil fédéral pourra fixer des salaires minimaux, le nombre maximum d'heures de travail ordinaire, le nombre minimum de jours de vacances, la durée du congé de maternité. Oui, la loi n'exclut pas des licenciements massifs, mais elle exige à chaque fois un plan social. Quant au salaire au mérite, il énerve beaucoup de monde. Mais, même sans lui, rien n'empêche un patron, qu'il soit public ou privé, de payer davantage un travailleur qu'il juge plus méritant.

Non, la meilleure chose que puissent faire l'Union fédérative et ses alliés, c'est de miser à fond sur le maintien d'un service public de qualité. Pas de doute: c'est en injectant parmi les 105.000 employés et employés de la Confédération, de la Poste et des CFF le germe de la précarité de l'emploi qu'on jouerait au service public le plus mauvais tour. Le conseiller fédéral Moritz Leuenberger, en pressant les chefs de Swisscom (dont l'Etat fédéral conserve la majorité) de freiner sur les licenciements, a donné hier un signal fort. C'est cette bataille-là qu'il faut gagner.

Georges Plomb

Lire page Suisse

Japon Une élection sans surprise

La Diète japonaise a élu hier Yoshiro Mori, un vétérinaire du Parti libéral démocrate (PLD), au poste de premier ministre. Il remplace Keizo Obuchi, victime d'une embolie cérébrale le week-end dernier. M. Mori n'a pas modifié la composition du gouvernement.

Yoshiro Mori, 62 ans, a obtenu 335 des 488 suffrages exprimés à la Chambre des représentants (chambre basse du Parlement), avant d'être également élu par le Sénat, la chambre haute de la Diète.

Difficultés

Un certain nombre de difficultés attend le nouveau chef du gouvernement. Il s'agit, dans l'immédiat, des mesures à prendre pour faire face à l'éruption menaçante du volcan du mont Isu, sur l'île d'Hokkaido, et, à plus long terme, des préparatifs du sommet du G8 prévu en juillet à Okinawa et des élections législatives à organiser.

M. Mori s'est déjà engagé à poursuivre la politique économique et les réformes structurelles amorcées par son prédécesseur, qui était toujours plongé hier dans le coma.

Yoshiro Mori, qui n'a pas encore fait ses preuves sur la scène internationale, a été choisi plus pour ses qualités de rassembleur de factions au sein du PLD et de ses partenaires que pour ses performances politiques. Pour certains élus, l'une des premières décisions que Mori devra prendre concernera d'éventuelles élections anticipées./afp-reuter

Bourse A Wall Street, la baisse de l'indice Nasdaq corrige le marché

Après la séance la plus volatile de l'histoire à Wall Street mardi, marquée par un plongeon momentané des valeurs de la nouvelle économie mais aussi du Dow Jones, les analystes se montraient confiants hier, évoquant une correction naturelle du marché.

D'autres places mondiales ont trébuché hier, la bourse de Paris cédant 2,97%, celle de Francfort 2,55%, tandis qu'à Tokyo, l'indice Nikkei s'est inscrit en baisse pour la deuxième séance consécutive, perdant 0,64% à la clôture. A Zurich, le SMI a baissé de 1,53%. A Wall Street, les indices étaient stables.

Esprits marqués

Mais c'est surtout la séance de mardi à New York qui a marqué les esprits. Le Nasdaq s'est ainsi fait des frayeurs,

abandonnant 574 points à la mi-journée avant de rebondir pour finir en baisse de 74 points, à 4148.

Le Dow Jones a connu également une journée mouvementée, l'indice des valeurs vedettes de l'économie traditionnelle perdant un moment plus de 500 points. Signe d'une nervosité extrême, le Nasdaq et le Dow Jones ont tous deux enregistré la plus forte variation en points de leur histoire, respectivement 634 points et plus de 700 points, au cours de la séance.

De nombreuses valeurs technologiques ont subi une forte correction à la baisse. Des «start-up» qui ne dégagent pas encore de bénéfices ont vu leurs cours reculer à des niveaux plus appropriés aux yeux des investisseurs.

Ecart réduit

La folle journée de mardi a également eu pour effet de réduire l'écart observé entre l'ancienne et de la nouvelle économie. Le Nasdaq affiche désormais une hausse de seulement 2% et le Dow Jones, qui a clôturé en légère baisse mardi, un recul d'un peu moins de 3% depuis le début de l'année. Fin mars, ces chiffres étaient de 24% pour le premier et de près de 15% pour le second.

«Même si c'est difficile à croire, (cette correction) est une bonne chose», estime Pete Anderson, un investisseur d'American Express Financial Advisors. «Un secteur du marché était dangereusement surévalué. Le reste était profondément sous-évalué. Nous

sommes en train d'inverser la tendance.»

«Le secteur de la technologie revient sur terre», constate Hugh Johnson, chef investisseur de la société First Albany. A la bourse de New York (NYSE), l'accumulation frénétique des ordres de vente a conduit des courtiers à sortir un moment du bâtiment pour reprendre leurs esprits.

Sombre rappel

Pour les analystes, ce brusque mouvement de vente rappelle la chute du Dow Jones de 554 points lors d'une séance d'octobre 1997, alors que la crise financière en Asie et en Russie affectait les marchés. Mais les observateurs notent toutefois une différence cruciale.

«Il y avait alors un catalyseur clair, mais il n'y en pas

cette fois», souligne Tom Galvin, un analyste, qui minimise ainsi l'influence du jugement rendu lundi dans l'affaire Microsoft, reconnu coupable de violation de la législation antitrust.

Echaudés par la baisse des valeurs technologiques amorcée depuis plusieurs jours déjà, de nombreux investisseurs ont jeté leur dévolu sur les «blue chips» du Dow Jones, considérées comme plus stables et qui reprennent du poil de la bête ces derniers temps, ou encore sur les obligations.

Malgré tout, les valeurs vedettes de la nouvelle économie ont bien rebondi mardi et les analystes soulignent que la plupart des valeurs technologiques enregistrent encore des gains spectaculaires par rapport au début d'année./ap

Sida en Afrique: l'aide de Bill Gates

La Fondation créée par le président de Microsoft Bill Gates et sa femme Melinda a offert 57 millions de dollars (environ 96 millions de francs suisses) pour financer des projets de lutte contre le sida dans quatre pays d'Afrique.

Il s'agit du don privé le plus important offert en une fois à l'ONU pour combattre le sida chez les jeunes. «La contribution de la Fondation Bill et Melinda Gates sauvera des centaines de milliers de vies de jeunes hommes et de jeunes

femmes en Afrique», s'est félicité le secrétaire général de l'ONU, Kofi Annan, dans un communiqué publié mardi soir.

L'argent ira à des projets visant à protéger les jeunes de moins de 25 ans contre le VIH au Botswana, au Ghana, en Ouganda et en Tanzanie, quatre pays choisis pour leurs besoins dans ce domaine et pour l'engagement dont ils ont fait preuve dans le passé dans la prévention du sida chez les jeunes./ap

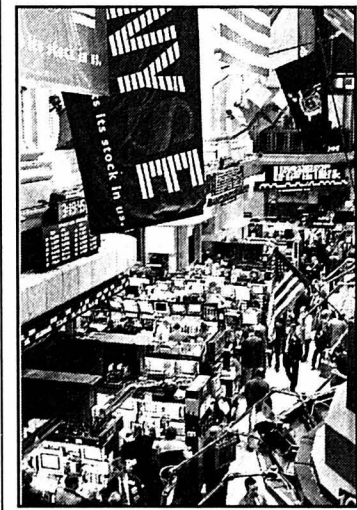

A Wall Street, l'humeur était mitigée hier. photo k

Turquie Camouflet pour Ecevit

L'Assemblée nationale turque a rejeté hier un amendement constitutionnel permettant au président Suleyman Demirel de briguer un nouveau mandat. Ce faisant, elle inflige un camouflet au gouvernement tripartite de Bulent Ecevit.

L'amendement, qui prévoit deux mandats présidentiels de cinq ans au lieu d'un seul de sept ans, n'a recueilli que 303 voix sur 535 votants. Il aurait dû en réunir 367 sur les 550 députés que compte le Parlement, pour être adopté./afp

CO₂ Si la loi ne suffit pas, une taxe est prévue

La loi fédérale sur le CO₂ entrera en vigueur le 1er mai. D'ici 2010, les émissions doivent être réduites de 10% par rapport à 1990, surtout grâce aux mesures prises par l'économie. Si cela ne suffit pas, une taxe d'incitation sera introduite.

Le Conseil fédéral a décidé hier l'entrée en vigueur de la loi adoptée en octobre dernier par les Chambres fédérales. Elle doit donner à la Suisse les moyens de remplir les objectifs du Protocole de Kyoto à la Convention sur les changements climatiques.

La loi dispose que les émissions dues aux combustibles (mazout, charbon, gaz) et aux carburants fossiles (essence, diesel) doivent être réduites respectivement de 15 et 8%. Ces objectifs doivent être atteints par des mesures touchant aux transports, à l'éner-



La loi fédérale sur le CO₂ entrera en vigueur le 1er mai. D'ici 2010, les émissions doivent être réduites de 10% par rapport à 1990. photo Keystone

gie, à l'environnement et aux finances, ainsi que par des mesures librement consenties par les milieux économiques.

La Confédération a déjà pris ou prévu certaines mesures: la loi sur l'énergie est en vigueur

depuis le début de l'année, la redevance sur le trafic des poids lourds liée aux prestations sera perçue dès 2002. A cela s'ajoutent les contre-projets aux initiatives sur l'énergie. La votation devrait avoir

lieu le 24 septembre. Les milieux économiques et les particuliers doivent participer à la réduction des émissions de CO₂ dans le cadre du programme Energie 2000 et de celui qui lui succédera.

Gros consommateurs

L'Office fédéral de l'énergie négocie des accords avec les gros consommateurs d'énergie, notamment par le biais de l'Agence de l'énergie fondée par les milieux économiques.

Si ces mesures ne suffisent pas, le Conseil fédéral devra introduire, au plus tôt en 2004, une taxe sur les combustibles et/ou les carburants fossiles. Son montant serait fixé par le Parlement, le maximum prévu étant de 210 francs par tonne de CO ou 50 centimes par litre d'essence. Les recettes seraient restituées à la population et aux entreprises./ats

Fisc Un projet fédéral divise

Le projet d'autoriser la déduction fiscale de l'épargne constituée pour acquérir un logement s'est heurtée à l'opposition des cantons en procédure de consultation. Les partis bourgeois et les milieux professionnels l'apprécient en revanche.

L'épargne-logement défiscalisée n'est actuellement possible qu'à Bâle-Campagne où cette mesure a été introduite en 1990. Le demi-canton devra toutefois renoncer à cette mesure prochainement, avec l'entrée en vigueur en 2001 de la loi fédérale sur l'harmonisation des impôts.

Le projet mis en consultation vise précisément à empêcher cette évolution. Il émane de la commission des finances du National qui s'est basée sur une initiative parlementaire de Hans Rudolf Gysin (PRD/BL).

Le texte prévoit que les cantons puissent permettre aux personnes physiques de déduire de leurs revenus les montants déposés en vue de constituer un capital destiné à l'acquisition d'un logement à titre privé. Le projet laisse aux cantons le choix des modalités qui régiront l'épargne-logement. Il ne fixe en particulier pas de montant maximal annuel déductible./ats

Embargos Projet de loi en consultation

Le Conseil fédéral veut se donner les moyens d'appliquer des sanctions non militaires décrétées à l'échelon international. Il a mis hier en consultation l'avant-projet de loi fédérale dite sur les embargos jusqu'au 30 juin 2000.

A l'instar des mesures d'embargo économique adoptées à l'encontre de l'Irak, les sanctions prises par la Suisse sont actuellement décrétées sous forme d'ordonnances.

La loi fédérale proposée a pour but d'appliquer en Suisse les sanctions internationales non militaires décrétées par l'ONU, d'autres organisations internationales ou par les principaux partenaires commerciaux de la Suisse (Union européenne). Les sanctions peuvent porter notamment sur le trafic des marchandises, des services, des paiements, des capitaux. La circulation des personnes, ainsi que les échanges scientifiques, technologiques et culturels peuvent aussi y être soumis./ats

UDC Maurer se réjouit du débat

Le débat lancé lundi sur le totalitarisme par Christoph Blocher repose «absolument sur la ligne de notre parti». Le président de l'UDC Ueli Maurer est sorti du silence dans une interview accordée hier à la «Neue Luzerner Zeitung». Christoph Blocher a développé ses thèses à titre personnel, a dit Ueli Maurer. L'UDC prendra prochainement et officiellement position sur la brochure publiée par le Zurichois. Je me réjouis de la discussion, a ajouté M. Maurer. Selon lui, l'UDC se bat déjà depuis des années contre «la tendance à la socialisation».

Plainte déposée

Par ailleurs, s'estimant atteint dans son honneur par les propos de Christoph Blocher sur les liens entre fascisme et socialisme, l'ancien député socialiste au Grand Conseil bernois Andreas Lutz a décidé de porter plainte contre le tribunal UDC. Le PS juge cette démarche «politiquement maladroite». La polémique relève du politique et non de la justice, estime le parti./ats-ap

BRÈVES

CFF Ateliers à restructurer

Les CFF vont supprimer d'ici à trois ans 400 emplois dans leurs cinq ateliers principaux chargés de l'entretien du matériel roulant. Cette cure d'amalgamation se fera sans licenciements, a indiqué hier la régie. Ces suppressions d'emplois, au rythme d'une centaine par an, font suite à la restructuration des ateliers d'Yverdon (VD), Olten (SO), Zurich, Bellinzzone et Bienne, décidée fin janvier par le conseil d'administration des CFF. Les sites ne seront ni fermés, ni externalisés, mais transformés en centres de compétences spécialisés. Les CFF ont précisé leurs intentions, à la suite d'un article paru dans le journal «20 Minutes»./ats

Bilatérales Petites réserves

Les ambassadeurs des Quinze à Bruxelles ont maintenu hier trois réserves formelles à la base légale pour les accords bilatéraux avec la Suisse. Le Parlement européen devrait tout de même pouvoir les approuver début mai. Les ambassadeurs des Quinze n'ont soulevé aucune critique de fond quant à la base légale prévue pour les accords bilatéraux, a indiqué une source du Conseil des ministres. Les trois réserves sont purement techniques, a expliqué la même source. Déposées par l'Allemagne, la Grande-Bretagne et la Suède, elles concernent avant tout des questions de traduction ou de procédure./ats

Visites Berne y tient beaucoup

Le Conseil fédéral est prêt à organiser désormais plusieurs visites d'Etat la même année. Mais la durée du séjour des chefs d'Etat sera en principe ramenée de trois à deux jours pour tenir compte des nombreux engagements des chefs d'Etat. Le gouvernement estime qu'il n'y a aucune raison de limiter le nombre des visites d'Etat à une par an comme c'était généralement le cas jusqu'ici, a déclaré le vice-chancelier Achille Casanova hier à la presse. La prochaine visite d'Etat sera celle du président allemand Johannes Rau à la mi-mai. Une deuxième visite est prévue cette année, mais le nom de l'hôte n'a pas été dévoilé./ats

Déchets Stockage taxé

Pour financer l'assainissement des sites contaminés, la Confédération prélèvera dès 2001 une taxe sur le stockage définitif des déchets en Suisse et sur leur exportation. Son montant variera de 15 à 50 francs par tonne. Le Conseil fédéral a fixé hier au 1er janvier 2001 l'entrée en vigueur de l'ordonnance sur la taxe. Elle vise à accélérer l'assainissement des quelque 3000 sites contaminés que compte la Suisse. Il s'agit surtout d'anciennes décharges ou aires industrielles dont la pollution constitue une menace. La taxe se montera au maximum à 20% des coûts de stockage et variera selon le type de décharge./ats

diplôme HES: et si vous visiez le sommet?

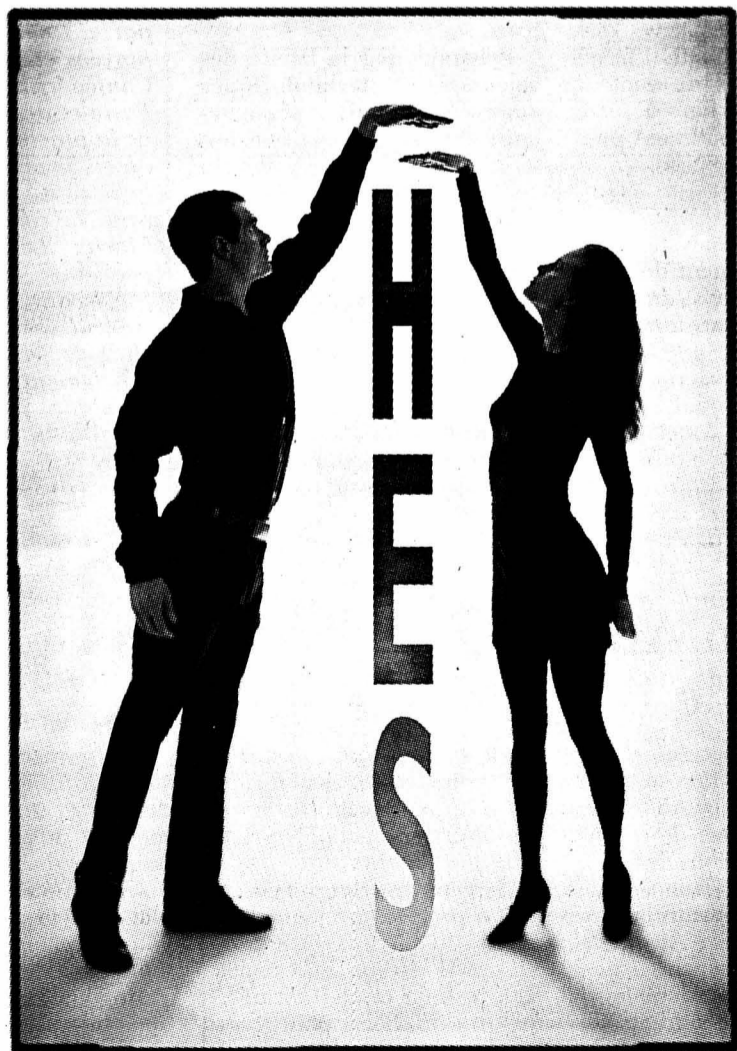

Vous disposez d'un CFC complété d'une maturité professionnelle?
Vous souhaitez évoluer vers le plus haut degré de qualification?
Les HES - Hautes Ecoles Spécialisées ont été créées pour vous!

Etablissements de niveau universitaire, les HES dispensent un enseignement en prise directe avec la pratique professionnelle. Elles représentent, dans cet esprit, le stade ultime de la filière de l'apprentissage.

Les HES offrent de nombreuses possibilités de formation dans cinq différents domaines: technologie et architecture, sciences vertes, économie et services, arts appliqués, hôtellerie et restauration. Les diplômés HES bénéficient d'une reconnaissance internationale.

une formation de
niveau universitaire axée
sur la pratique

Hes-so
Haute Ecole Spécialisée
de Suisse Occidentale

La formation HES m'intéresse!
Faites-moi parvenir votre documentation

Nom:

Prénom:

Rue:

NPA / Localité:

Coupon à renvoyer à: Secrétariat HES-SO, case postale 452, 2800 Delémont 1

<http://www.hes-so.ch>

Ecoles d'ingénieurs de Changins, de Fribourg, de Genève, de Lullier, du canton de Neuchâtel (Le Locle), du Valais (Sion), du canton de Vaud (Lausanne et Yverdon-les-Bains) • Ecoles supérieures d'arts appliqués de Genève, La Chaux-de-Fonds, Lausanne • Hautes écoles de gestion de Fribourg, Genève, Lausanne, Neuchâtel et du Valais (Sierre, St-Maurice et Viège) • Ecole hôtelière de Lausanne

Swissmint Une bonne surprise

Swissmint se porte bien: l'an dernier, l'ex-Monnaie fédérale a engrangé 77 millions de recettes pour 6,4 millions de dépenses, grâce à la vente d'une partie de ses réserves d'or. Le Conseil fédéral a approuvé hier son rapport de gestion 1999.

Swissmint a réalisé un bénéfice net de 70,6 millions de francs. Ce montant dépasse de 57,8 millions les prévisions, selon le Département fédéral des finances (DFF). La vente du stock d'or dont Swissmint n'a plus besoin a rapporté 55,3 millions.

L'exercice 1999 s'est caractérisé par une diminution des besoins en monnaies courantes suisses. Swissmint a frappé 40 millions de pièces, pour une valeur de 58,41 millions de francs. Elle a aussi émis des monnaies de thésaurisation consacrées aux 150 ans de la Poste, au 500e anniversaire de la bataille de Dornach et à la Fête des vigneron.

Un mandat pour le passage à l'euro

L'an dernier, Swissmint a fabriqué des monnaies courantes pour un pays d'Amérique centrale. Elle s'est aussi vue attribuer un mandat concernant la frappe de médailles d'or, représentant le passage des monnaies européennes actuelles, notamment la lire, à l'euro.

Certains établissements bancaires ayant renoncé à vendre des monnaies, Swissmint assure désormais la distribution des produits numismatiques aux banques commerciales. Cette tâche incombait auparavant à la Banque nationale suisse./ats

Fédéral L'Union fédérative attaque la loi sur le personnel

Référendum: la loi ouvrirait la porte aux licenciements massifs et au bradage du service public. La révolte, née en Suisse latine, s'étend. Mais la gauche et les syndicats abondent la bagarre divisés.

De Berne:
Georges Plomb

Nouvelle loi sur le personnel fédéral: l'Union fédérative du personnel des administrations et des entreprises publiques lance le référendum. Son assemblée, hier à Berne, tranchait par 69 à 10. La votation populaire, si 50.000 signatures sont réunies dans les 100 jours, pourrait avoir lieu le 26 novembre. La révolte, née en Suisse latine, s'est donc étendue à la Suisse alémanique. Cette loi remplace le vieux statut des fonctionnaires. L'Union estime à 850.000 fr. le coût de sa campagne référendaire. Du coup, son assemblée donnait hier le feu vert à une cotisation spéciale de 6 fr.

Licenciements massifs

L'Union fédérative juge que les inconvénients de la loi l'emportent largement sur ses avantages. Elle dénonce l'affaiblissement de la position de l'employé fédéral, la suppression de la période administrative de quatre ans (qui lui assurait une certaine stabilité), la trop grande facilité de le virer pour de simples manquements (gare à l'arbitraire!),



Le président de l'Union fédérative Hans Ueli Ruchti (à droite) et le vice-président Ernst Leuenberger se sont exprimés hier à Berne. photo Keystone

la possibilité de licencier des catégories entières d'employés.

Elle condamne aussi l'extension du salaire au mérite (autre risque d'arbitraire), les conditions imposées à la compensation du renchérissement (on tiendra compte de la situation de l'employeur et du marché de l'emploi).

Elle stigmatise encore la place trop grande prise par les règles du Code des obligations (qui fragilise la position de l'employé), l'alignement de l'âge ordinaire de la retraite sur la loi AVS, l'exclusion de l'Office fédéral de la propriété intellectuelle de la loi.

Pression sur les salaires

Ce qui choque Jean-Pierre Papis, c'est que la loi, qui permet au Conseil fédéral de fixer des

salaires minimums, ne l'autorise pas à fixer des salaires maximums (attention aux grands chefs surpayés!). Et puis, l'institution de conventions collectives dans des secteurs comme La Poste ou les CFF pourrait favoriser une pression malvenue sur les petits salaires.

Hans Ueli Ruchti, lui, y devine un mauvais exemple pour les cantons, les villes et le secteur privé. Pour les caisses de pension, il déplore que l'on privilégie la primauté des cotisations (sur les prestations). De la loi, il redoute de la déréglementation, une mise en pièces du service public. Quant à Eric Ducarroz, il craint que l'extension du salaire au mérite donne des pouvoirs excessifs aux chefs. Et il n'attend rien de bon de l'exigence de

renégocier les dispositions d'exécution tous les trois ans.

Le Syndicat des services publics (VPOD), le Syndicat du personnel des transports (SEV) et la Fédération suisse du personnel des douanes comptent tous parmi les adeptes résolus du référendum.

Une claque?

En face, les partisans de la loi - qui se recrutent surtout dans l'Association du personnel de la Confédération - plaident en vain en faveur des vertus du partenariat social. Otto Siegrist estime qu'on pourra améliorer les choses grâce aux mesures d'application. Isabella Breitenmoser avertit: en s'opposant, on risque de faire le jeu des blochèriens. Pierre Schaller interroge: que ferons-nous si nous prenons une claque?

La gauche et les syndicats abondent le référendum désunis. Le Parti socialiste (qui décidera le 15 avril), l'Union syndicale (le 11), les Verts et la plupart des petits partis de gauche devraient se retrouver parmi les partisans du référendum (donc parmi les adversaires de la loi). Par contraste, la Confédération des syndicats chrétiens, le syndicat «Transfair» et l'Association du personnel de la Confédération refuseront de suivre. Quant à la Fédération des sociétés suisses d'employés, elle devrait décider le 12 avril. La tendance, ici aussi, est à la renonciation au référendum.

GPB

Amaudruz Prison ferme requise

Il ne faut faire de Gaston-Armand Amaudruz ni un exemple ni un martyr. Le procureur vaudois Jean-Marc Schwenter a requis mercredi quinze mois ferme contre le révisionniste pour discrimination raciale. La défense a en revanche plaidé en faveur d'une amende ou d'une peine de courte durée. Le jugement est attendu lundi prochain.

«Je n'ai rien à ajouter, sauf que je conteste la légitimité de l'article 261 bis (ndlr: qui réprime la discrimination raciale) et que je ne me sens pas sur la même longueur d'ondes que les parties civiles», a déclaré le co-fondateur du «Nouvel ordre européen» au terme des trois jours d'audience devant le Tribunal correctionnel de Lausanne.

Pour ne pas en faire un martyr, il faut frapper avec micro-précision, a dit Jean-Marc Schwenter. Amaudruz continuera, parce qu'il le fait déjà au tribunal. Mais l'effort de la sanction doit porter sur la prévention générale.

De leur côté, les organisations parties civiles ont estimé ce procès indispensable. Elles ont demandé une peine ferme contre ce «petit idéologue de la haine, qui est au centre d'une internationale brune et s'y complait», selon l'avocat de la Licra Philippe Nordmann. Le défenseur d'Amaudruz a pour sa part dénoncé un double procès: celui du négationnisme et d'une tête pensante de l'extrême droite d'une part, et celui d'un homme de 80 ans qui écrit un bulletin diffusé à 400 exemplaires d'autre part./ap

Créez des brochures

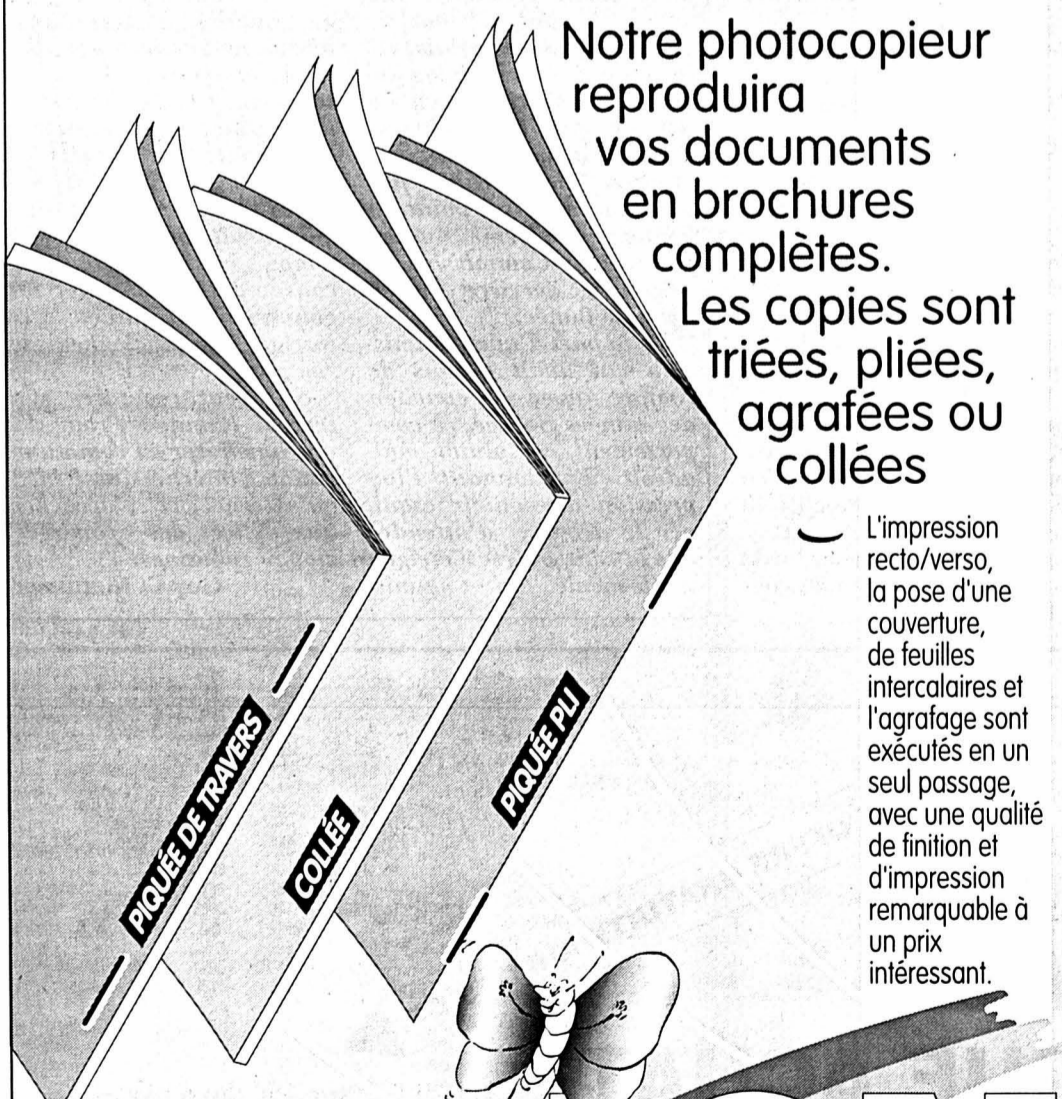

Notre photocopieur reproduira vos documents en brochures complètes. Les copies sont triées, pliées, agrafées ou collées

L'impression recto/verso, la pose d'une couverture, de feuilles intercalaires et l'agrafage sont exécutés en un seul passage, avec une qualité de finition et d'impression remarquable à un prix intéressant.

4, rue Saint-Maurice
2001 Neuchâtel
Tél. 032 / 723 52 30

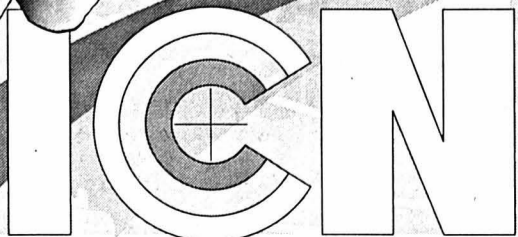

IMPRIMERIES CENTRALES NEUCHÂTEL SA

LEEXPRESS

903009

Bulletin de changement d'adresse

à faire parvenir 5 jours à l'avance soit à notre réception rue Saint-Maurice 4, soit par courrier à: LEEXPRESS, service de diffusion, case postale 561, 2001 Neuchâtel ou par FAX: 032 / 723 53 99. Adresse E-mail: diffusion@lexpress.ch

N° abonné:

ADRESSE ACTUELLE (domicile)

Nom: _____
 Prénom: _____
 *Téléphone: _____ / _____ *Prof. ou Natel: _____ / _____
 Rue: _____ No: _____
 No postal: _____ Localité: _____
 Date: _____ Signature: _____

NOUVELLE ADRESSE (vacances ou définitive)

Nom: _____
 Prénom: _____
 *Téléphone: _____ / _____ *Prof. ou Natel: _____ / _____
 c/o: _____
 Rue: _____ No: _____
 No postal: _____ Localité: _____
 Valable dès: _____ Reprise de la distribution au domicile le: _____

*A l'usage exclusif du service de diffusion. (fichier non divulgué à des tiers)

AVIS IMPORTANT: Pour éviter les confusions, les ordres ne sont pas acceptés par téléphone, ils ne peuvent devenir effectifs que 3 jours (samedi et dimanche non compris) après réception de la demande par notre service de diffusion. Les changements d'adresse ne sont pas effectués pour une durée inférieure à 6 jours ouvrables.

Pour tout changement temporaire effectué il est perçu une taxe de Fr. 3.-. Les frais de port pour des envois à l'étranger sont facturés en plus.

L'indication du numéro postal est indispensable pour la Suisse et pour les autres pays qui l'ont introduit.

LEEXPRESS décline toute responsabilité en cas de distribution défectueuse à l'étranger et de demandes formulées d'une manière incomplète ou peu lisible.

Espace réservé à LEEXPRESS	Code	Sept.	Bande	JA	Taxe	Port	AV
	<input type="text"/>	<input type="text"/>	<input type="text"/>	<input type="text"/>	<input type="text"/>	<input type="text"/>	<input type="text"/>

A découper et à conserver

Espagne Des femmes à la présidence des deux chambres

Luisa Fernanda Rudi a été élue hier à la présidence du Congrès des députés espagnol et Esperanza Aguirre à la présidence du Sénat. Toutes deux appartiennent au Parti populaire (centre droit) de José Maria Aznar. Ces scrutins symbolisent la féminisation progressive de la vie politique espagnole, sans quota ni parité imposés.

L'Espagne est ainsi devenu le premier pays en Europe et le cinquième dans le monde après l'Afrique du Sud, Antigua et Barbuda, le Belize et la Jamaïque, dont les deux chambres parlementaires sont présidées par des femmes.

Au-delà de ce symbole, la participation des Espagnoles à la vie politique du pays progresse à chaque scrutin, passant de 16% de femmes élues députés en 1993 à 22% trois ans plus tard lors de l'arrivée au pouvoir du chef du gouvernement de centre droit José Maria Aznar.

Contre les quotas

Cette proportion a encore augmenté aux dernières élections législatives du 12 mars, atteignant 28,28% (99 femmes sur 350 députés). Avec ce «score», l'Espagne, pays réputé machiste mais où les femmes votent légalement depuis 1931, se rapproche de l'Allemagne (30,9%) et devient un exemple à suivre pour ses



Luisa Fernanda Rudi, la nouvelle présidente du Congrès des députés. photo ap

voisins latins, le Portugal (18,7%), l'Italie (11,1%) ou la France (10,9%), selon les statistiques de l'Union inter-parlementaire.

«Je ne crois pas que l'on occupe des postes de responsabi-

lité pour le seul fait d'être une femme. Nous sommes contre les quotas», a récemment déclaré Luisa Fernanda Rudi, 49 ans, au quotidien «El Mundo».

Pour la nouvelle présidente du Congrès des députés, «il

n'y aura pas plus d'égalité entre les hommes et les femmes parce qu'une femme préside le Congrès, mais cela peut constituer un exemple pour d'autres femmes afin d'occuper des postes de responsabilité».

Le pari d'Aznar

Esperanza Aguirre, 48 ans, a été reconduite à la présidence du Sénat qu'elle a été la première femme à diriger, en février 1999. Son élection et celle de Luisa Fernanda Rudi ne sont pas «un geste isolé» mais plutôt, selon elle, la conséquence «du pari continu» de José Maria Aznar en faveur de l'égalité des sexes.

«Ce que nous prétendons maintenant, c'est obtenir une égalité réelle: que la présence de femmes dans les institutions les plus importantes de l'Etat ne soit plus une nouvelle en soi», a-t-elle récemment déclaré. La proportion de femmes au Sénat espagnol, plus faible qu'au Congrès, atteint actuellement 23,69% alors que dix sénateurs restent à désigner par les régions autonomes.

A gauche, l'élection de deux femmes à la présidence des deux chambres, soutenue par les socialistes et les communistes, a été bien accueillie même si certaines militantes des droits des femmes y voient une opération de marketing politique. /ats-afp

UE L'affaire Prodi perturbe la Commission

Sous une pluie de critiques, la Commission européenne a réaffirmé hier son unité autour du président Romano Prodi. L'exécutif européen a refusé de répondre publiquement aux attaques. La presse lui reproche surtout un manque d'initiative politique.

La Commission de Bruxelles a eu une «vaste discussion politique» de plus de deux heures au cours de sa séance hebdomadaire ordinaire, a expliqué à la presse Ricardo Levi, porte-parole de Romano Prodi. L'exécutif a décidé de poursuivre avec détermination son travail entamé il y a plus de six mois, a-t-il indiqué.

Les critiques, qui se sont multipliées dans les médias ces derniers temps, n'ont été qu'un des éléments de la discussion, en affirmant que la salle de presse comble et déçue de l'absence de Romano Prodi, en affirmant que la discussion du collège avait un caractère privé.

Le débat de la Commission a eu lieu en session restreinte, a expliqué Ricardo Levi. Tous

les fonctionnaires, jusqu'aux interprètes, avaient été priés de quitter la salle.

Critiques acerbes

Selon le porte-parole, la Commission aurait refusé de répondre aux critiques qui avaient atteint un point culminant la veille dans un article de la «Frankfurter Allgemeine Zeitung» (FAZ). D'autres grands titres européens l'avaient précédée, du «Financial Times» au «Spiegel» en passant par «Le Monde», «Le Soir» ou «The Economist». Les médias reprochent à Romano Prodi de manquer d'idées pour l'Europe, de méconnaître les rapports de forces entre les institutions de l'UE, de commettre des gaffes diplomatiques et de communication. Plusieurs d'entre eux lui ont prêté l'intention de jeter l'éponge pour retourner à la politique italienne.

La «FAZ» est allée jusqu'à suggérer que des membres de la Commission européenne tentaient de pousser Romano Prodi vers la sortie. Elle affirmait que les commissaires britanniques Neil Kinnock et Chris Patten convoitaient la fonction de président. /ats

Un peu plus d'un an après la démission collective de la Commission présidée par Jacques Santer, les nuages s'accumulent sur la nouvelle équipe élue en septembre dernier. Ou plutôt sur son président italien, dont l'action est jugée décevante.

Commentaire Communication défailante

Cette fois, il n'est pas question de corruption ou de copinage. Les censeurs de Romano Prodi lui reprochent une certaine insignifiance et un manque de perspicacité politique. Ces critiques sont à tout le moins excessives. Mais, relayées par des médias influents, essentiellement allemands et britanniques, elles prennent un relief particulier. Elles auraient justifié une mise au point en bonne et due forme. Au lieu de quoi la Commission se retranche derrière un rideau de fumée.

De la part d'une Commission qui avait promis de rompre avec «l'opacité» des années Santer, ce comportement est plutôt maladroit. En donnant l'impression de vouloir esquiver le débat et d'attendre que la controverse s'éteigne d'elle-même, la Commis-

sion agit comme si elle avait quelque chose à cacher. Ce faisant, elle risque de relancer les rumeurs de complot véhiculées, non par une presse à sensation, mais par des titres connus pour leur pondération.

Si les commissaires britanniques Neil Kinnock et Chris Patten n'ont rien à se reprocher, s'ils ne sont pas les conspirateurs qu'on dépeint, pourquoi observent-ils un pesant silence? De même, Romano Prodi eût été bien inspiré de s'expliquer au lieu de distiller, par porte-parole interposé, des propos aussi lénifiants que peu convaincants.

Cet embarras ne peut que donner du crédit aux allégations concertées et plus ou moins malveillantes. «Nous ne sommes pas une république bananière», assure-t-on à Bruxelles sur le ton de la vertu outragée. Sans doute, mais parmi les critiques adressées à Romano Prodi, il en est une qui paraît fondée. C'est le temps et l'énergie que consacre l'ancien chef du gouvernement italien aux intrigues politiciennes de son pays.

S'il veut restaurer son image, Romano Prodi devra améliorer sa communication, interne aussi bien qu'externe, et s'arracher aux délices des «combinazioni» romaines.

Guy C. Menuisier

Moscou Arrestation d'un espion américain

Les services russes de sécurité ont annoncé hier l'arrestation pour espionnage d'un Américain. Il est soupçonné d'avoir établi des contacts avec des scientifiques russes pour recueillir des renseignements classés «secret d'Etat». Washington a confirmé l'arrestation.

Selon les services de sécurité (FSB), qui n'ont pas révélé son nom, il s'agit d'un dirigeant d'une société privée, qui avait été auparavant un agent des services de renseignements américains. Simultanément, le FSB a arrêté un Russe spécialiste des questions militaires dans une institution moscovite et soupçonné d'avoir fourni certains de ces renseignements.

Le FSB a précisé qu'au cours des perquisitions effectuées au domicile de l'Américain à Moscou, «on a découvert une grande quantité de documents et divers équipe-

ments prouvant qu'il se livrait à des activités illégales». Des reçus signés par des Russes ayant perçu de l'argent ont aussi été saisis. Les enquêteurs ont confisqué une somme importante en devises au domicile du Russe.

Confirmation à Washington

Washington a confirmé l'arrestation par l'intermédiaire du porte-parole du Département d'Etat James Rubin. Il a précisé que ce ressortissant américain fait l'objet d'une «enquête pour violation» d'un article de la loi russe (l'article 276 du Code pénal) relatif à l'espionnage. Aucun chef d'accusation n'a toutefois encore été retenu contre cette personne, qui a pu recevoir la visite d'un membre du consulat américain à Moscou. Le mois dernier, les Russes avaient arrêté l'un de leurs concitoyens soupçonné d'espionnage au profit de la Grande-Bretagne. /afp-reuter

BRÈVES

Paris Ballardur candidat à la mairie

Edouard Ballardur a annoncé hier sa candidature à l'investiture de la droite pour l'élection à la mairie de Paris. L'ancien premier ministre RPR, âgé de 70 ans, a exprimé le souhait «d'émanciper» la capitale. Le scrutin municipal aura lieu en mars 2001. La mairie de Paris est déjà convoitée par trois autres candidats du même parti que l'ancien premier ministre: le maire actuel Jean Tiberi, son adjointe Françoise de Panafieu et l'ancien président du RPR Philippe Séguin.

A gauche, le Parti socialiste a investi Bertrand Delanoë. /afpreuter

Tchéchénie Les «41» se tâtent

L'Assemblée du Conseil de l'Europe doit décider aujourd'hui s'il faut sanctionner la Russie pour des exactions commises en Tchétchénie ou plutôt l'aider à développer «son sens de la démocratie». Selon le secrétaire général du Conseil de l'Europe, Walter Schwimmer, le Conseil n'est pas là «pour dis-

tribuer des contraventions, mais pour montrer la voie à suivre». Même si Walter Schwimmer n'est pas habilité à influencer sur le cours de la politique des «41», ses paroles sont symptomatiques. Les chancelleries de l'Union européenne, et par ricochet celles des pays candidats à l'UE, feront tout pour empêcher que des sanctions soient prises contre le président russe fraîchement élu Vladimir Poutine. /ats-afp

Poutine Prestation de serment le 7 mai

Vladimir Poutine a été élu président de la Russie avec 52,94% des voix, a annoncé hier le chef de la Commission centrale électorale Alexandre Vechniakov. Le chef de l'Etat prêtera serment le 7 mai. Vladimir Poutine a obtenu 39,74 millions de voix sur 108 millions d'électeurs inscrits. Le candidat communiste Guennadi Ziouganov est arrivé en deuxième position avec 21,93 millions de voix, soit 29,21%. Le réformiste Grigori Iavlinski est troisième, avec 5,8% des suffrages. /afp

GRATUIT

MONTAGE ET EQUILIBRAGE GRATUITS LORS DE CHAQUE ACHAT DE PNEUS JUSQU'AU 15.4.2000

VOTRE OFFRE GRATUITE AUPRES DE:

MIGROL AUTO SERVICE
Marin
Marin Centre
2074 Marin
Téléphone 032/753 64 66

www.migrol.ch

MIGROL

Procès Krüger Les époux roulaient grand train

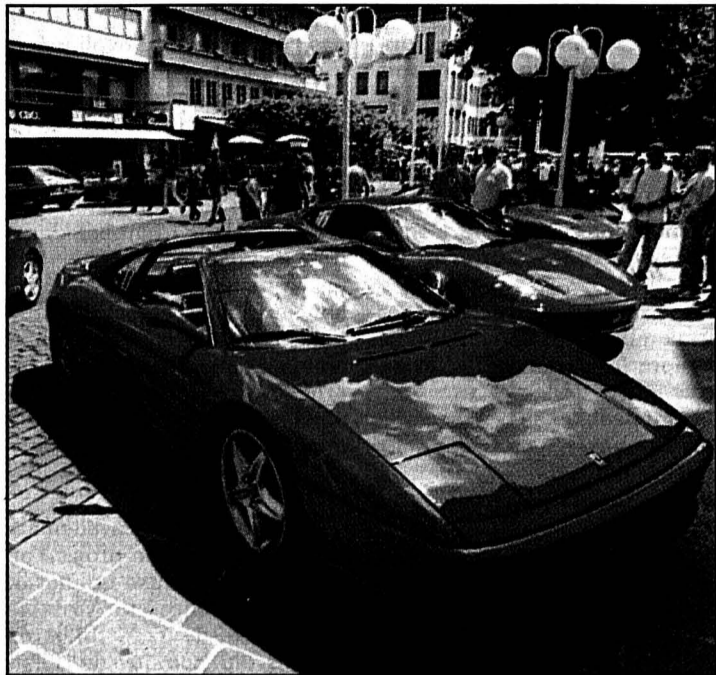

Parmi les cadeaux que Peter Krüger a offerts à son épouse figurent une Ferrari Testarossa (un modèle identique à celui présenté sur notre photo) et deux villas. photo Keystone

Il a beaucoup été question de voitures de luxe et de villas, hier, au cours de la deuxième journée du procès Krüger devant le Tribunal pénal économique de Berne. L'ex-magnat de l'immobilier a pour la première fois reconnu avoir livré de fausses informations à l'Office des faillites.

En octobre 1992, soit dix mois avant sa fuite à l'étranger et quatorze mois avant sa faillite, Peter Krüger a offert à son épouse une Ferrari Testarossa d'une valeur de 160.000 francs.

Un mois plus tard, Barbara Krüger recevait une Maserati (évaluée à 55.000 francs) et six mois après une Jeep Cherokee (8200 francs). Les trois véhicules appartenaient aux sociétés de Krüger mais servaient à l'usage privé du couple.

Précieux cadeaux

En décembre 1991, Peter Krüger avait offert à Madame sa villa à Môtier (FR), d'une valeur de 5,1 millions de francs. Le couple y habite actuellement. En 1993, peu avant leur fuite, il devait lui offrir une villa à Saint-Tropez.

Il a en outre transféré à un tiers un avion privé d'une valeur de 120.000 francs. Il n'y a pas trace d'un prix de vente. A

l'Office des faillites, il ne devait plus se rappeler du nom de la personne.

Le président du tribunal a voulu savoir de quel droit Peter Krüger avait retiré des valeurs aussi importantes à ses sociétés alors qu'elles se trouvaient dans une situation dramatique. L'accusé a expliqué qu'il considérait ces véhicules comme un dédommagement de son travail, puisque qu'il ne percevait plus de salaire depuis 1991.

Preuves

Hier, la cour a pu prouver pour la première fois que Peter Krüger avait livré des informations incorrectes. Lors de l'ouverture de la faillite en février 1994, il avait déclaré avoir vendu la Maserati à un inconnu.

La version était différente hier: la Ferrari et la Maserati ont en fait été transférées au Canada, la Jeep à Saint-Tropez. Peter Krüger a dit qu'il n'avait pas eu l'intention de mentir. Un acheteur lui avait justement fait faux bond à ce moment.

Peter Krüger est accusé d'escroquerie, de gestion déloyale, de banqueroute frauduleuse par dissimulation d'actifs et de faux dans les titres. Il risque jusqu'à sept ans et demi de réclusion. Son procès durera jusqu'au 28 avril. /ats

Raoul Riesen «Le Renquilleur» tire une attristante révérence

Une grande figure du journalisme a disparu. Raoul Riesen, alias «Le Renquilleur» et «Le Furet», s'est éteint à l'âge de 68 ans. «C'est un grand localier qui nous quitte», indique-t-on à la «Tribune de Genève», le dernier journal où il a travaillé.

Raoul Riesen a fait ses premières armes journalistiques à «La Suisse». Le quotidien genevois l'avait engagé à l'âge de 28 ans. Rapidement, il publie une chronique humoristique, sous le pseudonyme du «Renquilleur». Sa plume au vitriol n'épargne personne, et surtout pas les hommes politiques.

«Le Furet»

C'est aussi dans les colonnes de «La Suisse» que voit le jour «Le Furet». Dans cette rubrique, Raoul Riesen récupère les petites informations oubliées. Cet homme d'écrits, qui avant d'être journaliste a été tour à tour maçon, plongeur, vendeur et cuisinier, est ap-

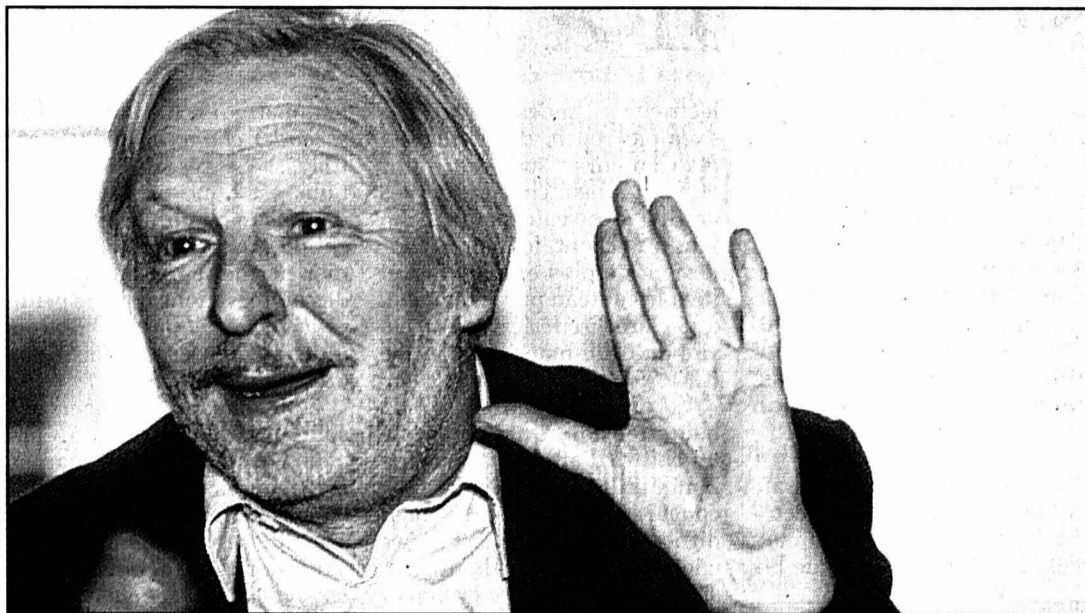

Raoul Riesen avait l'art de faire passer avec le sourire les propos les plus incisifs. photo a

paru à la télévision dans l'émission «Le fond de la corbeille».

Raoul Riesen a vécu tous les soubresauts qu'a connu la

presse genevoise depuis dix ans. Il a vu disparaître «La Suisse» en 1994. «Un drame, un morceau de vie qui a foutu le camp», a-t-il déclaré au jour-

naliste Serge Bimpagne. Il a ensuite prêté sa plume au «Journal de Genève», avant de se poser à la «Tribune de Genève». /ats

France Fausse note contre une Victoire

La remise d'une Victoire de la musique à Natacha Atlas scandalise Bruno Giigliotti, alias Orlando. Pour le frère de Dalida, le règlement de l'association organisant ces trophées n'a pas été respecté. Il demande donc l'annulation de cette Victoire.



La Victoire de la musique que brandit la chanteuse anglaise d'origine égyptienne Natacha Atlas est contestée. photo Keystone

Natacha Atlas a reçu le 11 mars à Paris la Victoire de «l'artiste interprète féminine de l'année». Dans un courrier au délégué général des Victoires, Orlando rappelle que les chansons de cette catégorie «doivent être en majorité en langue française».

Or, la chanteuse anglaise d'origine égyptienne Natacha Atlas n'a interprété jusqu'ici présent qu'une chanson en français: «Mon amie la rose», reprise de Françoise Hardy. Pour Orlando, la nomination de la chanteuse se trouve «entachée d'un vice majeur».

Pour cette Victoire, Natacha Atlas affrontait Mylène Farmer, Patricia Kaas, Véronique Sanson et Hélène Segara. Il faut savoir que cette dernière interprète est produite par Orlando.

Celui-ci précise qu'à défaut d'obtenir satisfaction ou une réponse dans les 15 jours, il envisage une procédure judiciaire. Les lauréats des Victoires sont élus par 2000 professionnels des métiers de la musique. /ats

Ozone Raréfaction au-dessus de l'Arctique

L'ozone stratosphérique présent au-dessus de l'Arctique a enregistré des pertes de plus de 60% cet hiver, a indiqué hier la Commission européenne. Bruxelles présentait les résultats d'une campagne scientifique euro-américaine.

Il s'agit d'une des plus importantes baisses de l'ozone à l'altitude de 18 km enregistrées dans l'Arctique. Ce phénomène devrait affecter le niveau d'ozone au-dessus de l'Europe durant le printemps.

Les mesures effectuées lors de la plus vaste campagne internationale menée sur la diminution de la couche d'ozone stratosphérique ont fourni de nouveaux éléments sur les processus qui régissent la couche d'ozone.

Malgré Montréal

Elle ont notamment renforcé les inquiétudes sur la poursuite de la diminution de l'ozone arctique, malgré une réduction du niveau de chlore dans la stratosphère avec la mise en œuvre du protocole de Montréal.

La plupart des mesures ont été effectuées à proximité de Kiruna (Suède) et des mesures complémentaires ont été faites à partir de satellites. Cette opération, menée de no-

vembre 1999 à mars 2000, a été financée à la fois par l'Union européenne et par la Nasa.

Entre janvier et mars, des pertes cumulées de plus de 60% de l'ozone ont été observées à l'altitude de 18 kilomètres. Il s'agit des baisses les plus importantes relevées durant les années 90. Mais au-dessus de 20 km d'altitude, la baisse était moins importante.

Très basses températures

Durant les deux premières semaines de mars, le taux moyen de la colonne d'ozone polaire - du sol à la stratosphère - a cependant été inférieur de 16% aux années quatre-vingt.

En mars, le centre cartographique de l'Organisation météorologique mondiale à l'Université de Salonique a indiqué que les montants moyens de la colonne d'ozone au-dessus de l'Europe étaient de 15% inférieurs aux moyennes d'avant 1976.

Les très basses températures de cet hiver expliquent pour partie cette aggravation de la situation. La couche d'ozone, qui protège la terre des rayons ultraviolet du soleil, se réduit depuis des années en raison des émissions massives de gaz nocifs. /ats

BRÈVES

Vache folle Test suisse adopté par les Quinze

Un échantillon de 65.000 bovins sera soumis chaque année à un test de dépistage de la maladie de la vache folle dans l'UE. Les Quinze ont adopté le programme proposé par la Commission européenne, calqué sur le modèle suisse. Le comité vétérinaire permanent où sont représentés tous les Etats membres de l'Union européenne (UE) a donné son feu vert mardi soir. Ce programme de dépistage doit permettre de connaître la véritable étendue de l'encéphalopathie spongiforme bovine (ESB). Des tests rapides de détection seront réalisés chaque année dès 2001 sur 65.000 animaux morts. /ats

Chaîne du bonheur Déjà dix millions pour le Mozambique

En un mois seulement, la Chaîne du Bonheur a enregistré pour plus de dix millions de francs de dons en faveur

des victimes des inondations au Mozambique et à Madagascar. Il s'agit d'une somme record pour un laps de temps aussi court. La collecte se poursuit, les dons pouvant être versés sur le compte postal 10-15000-6 (mention Mozambique). Après une première phase d'urgence, la Chaîne du Bonheur et ses partenaires sur place concentrent désormais leurs efforts sur des programmes de réhabilitation et de reconstruction. /ap

Broye Un an ferme pour un cafetier

Le Tribunal correctionnel de la Broye a condamné hier à un an de prison ferme un cafetier accusé d'exposition. Le vieillard de 92 ans, dont il avait la charge, avait été retrouvé en 1998 dans un état avancé d'hypothermie et de malnutrition. Les juges n'ont pas été convaincus par la thèse du malheureux hasard. Ils ont souligné que les témoignages étaient aveuglement favorables et les conditions sanitaires globalement insuffisantes. Les autorités communales qui ont inspecté les lieux

après les faits avaient conclu à l'insalubrité totale des locaux. /ats

Venise Les bagages se faisaient la malle

La police a arrêté mardi quinze employés de l'aéroport de Venise. Ils volaient dans les bagages des voyageurs. De nombreux voyageurs s'étaient plaints. Leurs objets de valeurs, téléphones portables, bijoux, argent ou appareils photographiques, disparaissaient. Les policiers ont discrètement installé plusieurs caméras. Ils ont filmé les opérations de chargement et déchargement de bagages, permettant ainsi d'identifier les voleurs. /ats

Berne Où il y a de la gêne...

Un employé d'administration de 48 ans voulait souffrir en compagnie d'une prostituée à Berne. Comme prévu, la dame l'a menotté. Lorsqu'elle perdit la clé, la partie de plaisir était terminée. La police a dû intervenir pour libérer l'homme. L'incident s'est pro-

duit dimanche soir dans un salon de prostitution à Berne. La police, alarmée par la prostituée, a secouru l'homme. Les menottes se sont avérées compatibles avec le matériel des forces de l'ordre. C'est à l'aide d'une telle clé que l'homme a été libéré de ses «fers» de plaisir. /ats

Wädenswil Un demi-million de marks s'envolent

Un automobiliste allemand a été délesté de 520.000 marks (420.000 francs) sur une aire de repos de l'A3 près de Wädenswil (ZH) hier vers 4h30. Le sac de voyage contenant l'argent a disparu, alors qu'il venait de se rendre aux toilettes. Ne voyant aucun autre véhicule sur l'aire, l'Allemand ne s'est pas méfié et a renoncé à fermer sa voiture à clé avant d'aller se soulager. Lorsqu'il est revenu des toilettes, il a aperçu un homme. Celui-ci avait ouvert le coffre et s'était emparé du précieux sac. Le malfrat a réussi à s'enfuir à bord d'une voiture conduite par une autre personne. /ats

IMPRESSUM

Société éditrice: SNP Société Neuchâteloise de Presse SA Editeur: Fabien Wolfrath.

Rédacteurs en chef (resp.): Stéphane Sieber, Roland Graf. Rédacteur en chef adjoint: Jacques Girard.

Canton: Stéphane Devaux (resp.), Rémy Gogniat (adj.), Pascale Béguin, Christian Georges, Sandra Spagnol, Brigitte Rebetez, Nicolas Huber.

Rubriques locales:

Neuchâtel: Pascal Hofer (resp.), Jean-Michel Pauchard (adj.), Frédéric Mairy, Florence Véya.

La Chaux-de-Fonds: Irène Brossard (resp.), Robert Nussbaum, Léo Byssath. Le Locle: Blaise Nussbaum, Claire-Lise Droz.

Littoral: Ivan Radja (resp.), Patrick Di Lenardo, Philippe Racine, Hélène Koch. Val-de-Ruz: Philippe Chopard.

Val-de-Travers: Mariano De Cristofano. Canton du Jura: Michel Gogniat.

Jura bernois: Dominique Eggler (resp.), Nicolas Chiesa (adj.). Haut-Doubs: Alain Prêtre.

Suisse / Monde / Société: Guy C. Menuisier (resp.), Daniel Droz (adj.), Catherine Lüscher, François Nussbaum (à Berne).

Economie: Sylvie Jeanbourquin.

Sports: Jean-François Berdat (resp.), Renaud Tschoumy, Gérard Stegmüller, Fabrice Zwahlen, Patrick Turuvani.

Magazine: Sonia Graf (resp.), Dominique Bosshard (adj.), Sophie Bourquin.

Secrétariat de rédaction: Anne-Marie Cuttat (resp.), Michel Deruns (adj.), Julian Cervino, Michel Merz, François Truthardt.

Photographes: Christian Galley, Richard Leuenberger, David Marchon.

Infographiste: Pascal Tissier.

Dessinateur: Tony Marchand.

Abonnements / Diffusion: rue St-Maurice 4, 2001 Neuchâtel Tél. 032/723 53 90 Fax 032/723 53 99

Adresse E-mail: diffusion@lexpress.ch Régie des annonces: Publicitas SA Saint-Maurice 4, 2001 Neuchâtel Tél. 032/729 42 42 Fax 032/729 42 43

Impression: Centre Presse, Neuchâtel

Automobilisme Circuit maudit pour Hakkinen

Le Grand Prix de Saint-Marin de Formule 1 n'a jamais réussi à Mika Hakkinen. Tout juste le Finlandais a-t-il obtenu une troisième place sur le circuit «Enzo et Dino Ferrari» à l'arrivée d'une course de triste mémoire, marquée par la mort d'Ayrton Senna, le 1er mai 1994.

A l'époque, les McLaren étaient propulsées par le moteur V10 Peugeot. Depuis son association avec Mercedes, McLaren s'est imposée une seule fois à Imola, en 1998 avec David Coulthard. Le champion du monde en titre, lui, n'a engrangé que des miettes, (cinquième en 1995, huitième en 1996, sixième en 1997, abandons en 1998 et 1999).

Jean Todt avertit

Un début de saison catastrophique, deux abandons pour le Finlandais, un abandon en Australie et une exclusion après une deuxième place au Brésil, confirmée mardi par le Tribunal International d'appel de la FIA, pour David Coulthard, McLaren-Mercedes ne peut plus se permettre le moindre faux pas.

Zéro point du côté McLaren-Mercedes, 26 points pour Ferrari, 20 pour Michael Schumacher, si un long chemin reste encore à couvrir pour parvenir au titre, l'addition commence cependant à être lourde pour l'équipe anglo-allemande. «Pour finir premier encore faut-il finir» répète depuis Melbourne Ron Dennis. Tous les efforts accomplis durant les tests hivernaux pour éprouver chaque organe de la nouvelle MP4/15, du nouveau moteur V10 Mercedes, sont restés sans effet.

Jean Todt, à l'ordinaire prudent, pronostique d'ailleurs une tâche encore plus difficile pour ses adversaires dès les qualifications samedi. «En Australie et au Brésil, seules les circonstances nous ont empêché d'atteindre la première ligne. A Imola, la bataille va être rude. Et je ne suis pas certain que nos rivaux partiront devant une nouvelle fois. En fait je pense que non. Nous mettrons au moins une voiture devant. Mais je ne sais pas de quel côté» avertit le directeur sportif de Ferrari. /si

Football Serrières met fin aux derniers espoirs du FCC

LA CHAUX-DE-FONDS -
SERRIÈRES 0-3 (0-2)

En s'imposant hier soir à La Charrière, Serrières a confirmé qu'il était actuellement l'un des plus sérieux candidats à la course aux finales... tout en enterrant les dernières illusions chauds-de-fonnières. Les joueurs du Bas ont fait parler leur réalisme, au contraire des Chaux-de-Fonnières, qui ne se sont créés que peu d'occasions d'inverser la tendance.

Renaud Tschoumy

«Il n'y a pas de miracle: contre deux des meilleures équipes du groupe Fribourg et Serrières, on ne peut pas à chaque fois remonter un handicap de deux buts»: à la fin du match, Daniel Monney était fataliste. Il est vrai que ses joueurs n'avaient pas réussi à faire en sorte que leur rêve de finales perdure.

Ce n'est assurément pas le cas des Serriérois. Euphoriques, les «verts» donnent l'impression de vivre sur un petit nuage. Qui plus est, les résultats d'hier (victoires de Wangen contre Bienne et de Colombier à Fribourg) confortent la deuxième place des Serriérois, qui n'auront assuré-

Monney va à Bienne

Le bruit traînait depuis quelques jours, il a été officialisé hier soir: Daniel Monney n'entraînera plus le FC La Chaux-de-Fonds la saison prochaine. Il s'en ira à Bienne, comme on pouvait le pressentir. «J'ai toujours dit que je prendrais ma décision au début du mois d'avril, et nous y sommes», expliquait Monney hier soir. C'est vrai, je quitte le FCC. J'en ai informé qui de droit mardi. J'avais des contacts avec trois clubs, et notamment avec Bienne. Et c'est là que j'irai.»

Puis, après un silence: «Je regrette ce départ, mais il est la conséquence du manque d'engagement qui règne autour de cette équipe. Il n'y a qu'à voir l'affluence de ce soir, même si nous avons, comme d'habitude, été poissards avec le temps. Lorsque je suis arrivé, personne ne me connaissait, et il me semble avoir fait mon travail au plus près de ma conscience. Nous avons réussi à créer un bon amalgame avec ce groupe plutôt jeune, et nos résultats cette saison plaident en notre faveur. Mais bon, je tourne tout de même la page...»

RTY

ment pas regretté d'avoir traversé le tunnel hier soir.

Occasions serriéroises

Les Chaux-de-Fonnières ont été pris à froid dès la 7e minute: un long centre de Penalzoza

au deuxième poteau était repris de volée par Smania, l'envoi de ce dernier étant de surcroît malencontreusement dévié par Pedrido. 1-0 pour Serrières. Cette ouverture du score ne suffit pas à réveiller les ardeurs chauds-de-fonnières. Les gars de Daniel Monney s'appliquèrent certes à la tâche, mais leur travail ne déboucha sur rien de concret.

Car les occasions furent serriéroises. Pittet trouva le moyen de tirer sur le poteau après avoir dribblé Badalamenti (10e), Javier Saiz manqua d'un poil une tête plongeante qui avait le poids d'un but (12e), et Pittet se heurta encore à Badalamenti (32e). Du côté chauds-de-fonnières, seuls Castro (coup de tête trop enlevé à la 18e) et Patoku (reprise directe sur un coup de coin à la 24e) inquiétèrent un tant soit peu Mollard.

Le tournant définitif de la rencontre survint à la 45e minute. Un coup franc de Cucho était capté par Mollard et, sur le contre, José Saiz par-

vint à résister à Hamel pour battre Badalamenti à bout portant. Les carottes étaient cuites pour les Chaux-de-Fonnières. Elles le furent d'autant plus après l'heure de jeu, lorsque Rodal classa définitivement l'affaire en profitant d'un bon service de Penalzoza (63e).

En position confortable

«On peut vraiment dire qu'il n'y a pas eu photo», constatait Pascal Bassi. Nous aurions pu mettre le double de buts, eu égard aux nettes occasions que

Charrière: 270 spectateurs. Arbitre: M. Cramatte.

Buts: 7e Smania 0-1. 45e José Saiz 0-2. 63e Rodal 0-3.

La Chaux-de-Fonds: Badalamenti; Castro; Deschenaux; Carème, Hamel (55e Provasi); Pedrido (46e Dos Santos), Catalioto, Sbaa (67e Mazzeo), Cucho; Valente, Patoku.

Serrières: Mollard; De Piante; Guillaume-Gentil (55e Arnoux), Stoppa; Penalzoza,

nous nous sommes créées. Nous avons vraiment malmené le FCC tout au long de la partie. Sur un terrain lourd, on a pu voir que nous étions bien en jambes et que nous disposions de ressources physiques parfois étonnantes. J'avais osé annoncer la couleur avant ce deuxième tour, en affirmant que mon équipe me semblait affûtée comme rarement, et elle est en train de me le prouver. Même s'il reste des points à engranger pour être sûrs de notre fait, nous sommes en position confortable. Le bébé se présente bien!»

Daniel Monney, lui, mettait l'accent sur le mauvais début de match de ses joueurs: «Nous avons fait deux cadeaux à Serrières. D'abord ce premier but, sur lequel les défenseurs sont restés complètement statiques. C'était cauchemardesque. A mettre dans le livre des records! Et ce deuxième but, un contre stupide qui fait suite à une bonne période de notre part. Nous nous étions bien repris après l'ouverture du score, mais nous avons tout gâché en fin de mi-temps. Alors qu'on pouvait toujours prétendre à l'égalisation, ce 2-0 a eu l'effet d'un coup de massue.»

Et de conclure: «Nous avons vécu un premier tour peut-être euphorique, mais le soufflé est en train de retomber. Ce printemps, nous prenons subitement conscience de nos limites.»

Tout le contraire de Serrières, qui semble actuellement inarrêtable. La démonstration de réalisme et d'efficacité que les «verts» ont réalisée hier parle d'ailleurs d'elle-même.

RTY

Jeanneret, Smania, Rufener (45e Rodal); José Saiz, Pittet, Javier Saiz (85e Gerber).

Notes: soirée froide et humide, pelouse grasse. La Chaux-de-Fonds sans Julmy (suspendu) ni Moser (examens). Serrières sans Béguin (blessé). Avertissements à Hamel (20e, faute grossière), Rufener (30e, faute grossière) et Dos Santos (68e, geste antisportif). Coups de coin: 4-4 (2-1).



David Hamel empêche Yvan Pittet de passer, mais le Serriérois aura le dernier mot.
photo Marchon

Magazine

Schwaller La force du samouraï dans l'aquarelle

Se servant de toutes les subtilités de l'aquarelle, à l'image d'un magicien conservant secrètes les saveurs de sa cuisine, le Fribourgeois Jean-Marc Schwaller présente à la galerie Jonas des œuvres fortes et séduisantes dès le premier regard.

Confrontant le spectateur à une série de grands formats, plutôt rares dans la technique qu'il s'est choisie et dans laquelle il excelle, Jean-Marc Schwaller s'est inspiré du samouraï. Non pas du personnage de légende que l'on ne retrouvera pas dans ces œuvres, mais du geste de celui-ci, noble, tranchant, cérébral autant que physique, d'exécution rapide comme l'éclair, éclatant. Jean-Marc Schwaller

n'est en effet pas, dans l'accrochage présent, un peintre figuratif. Même si son attention au monde réel nourrit son travail depuis toujours et sans doute de façon plus significative par le passé. Ses compositions où poudroient des bleus profonds, illuminés de taches jaunes soufre quelquefois, ses univers cuivrés, rouillés, mordorés, verts mousse, anthracites, sont autant de chromatismes qui suggèrent des lieux végétaux ou minéraux, aquatiques et peut-être célestes, empreints parfois d'une certaine théâtralité. A ce propos, il n'est pas inintéressant de savoir que J.-M. Schwaller a réalisé les décors de plusieurs opéras, «Carmen», «Don Giovanni». Pour rester dans un langage musical, ses grandes aquarelles — la matière picturale est

ici très couvrante et peut être rehaussée de gouache — réalisées par addition de couches successives leur conférant un remarquable velouté, se présentent plutôt comme des symphonies, à la recherche d'accords entre tous les registres, de légers effleurements laissant s'exprimer le grain du papier et dialoguant en parfaite harmonie avec des plages colorées plus compactes.

En contrepoint aux vigoureux samouraïs, J.-M. Schwaller a accroché des petits formats, résonnant comme des formations de chambre, dans lesquels il a posé ses couleurs comme un orfèvre sur des bijoux précieux.

SOG

● Cortaillod, galerie Jonas, jusqu'au 22 avril.



Jean-Marc Schwaller, «Samouraï», aquarelle, 140x140 cm.
photo sp

Expo Splendeur du pastel

p 30

Bon droit Protection de la personnalité

Bien-être Boire beaucoup!

p 35



SCHWEIZERISCHE MUNITIONSUNTERNEHMUNG AG
ENTREPRISE SUISSE DE MUNITIONS SA
IMPRESA SVIZZERA DI MUNIZIONI SA
SWISS AMMUNITION ENTERPRISE CORP

LIQUIDATION DE MATÉRIEL DE L'ARMÉE

Le mercredi, 3 mai 2000 dans l'enceinte du Parc automobile de l'armée à Thoune

dès 7h00 vente aux enchères

	Estimation depuis fr.
environ 40 motos „Condor A 350“	800.-
environ 120 voitures automobiles de diverses marques comme VW, Opel, Toyota, Mercedes	300.-
environ 20 jeeps militaires, Haflinger	2000.-
environ 70 bus combi (VW et autres)	300.-
environ 40 voitures de livraison It (Unimog, Mowag, Pinzgauer et autres)	500.-
environ 110 camions tout-terrain (Unimog S, Saurer, Berna, FBW, Steyr, Henschel et autres)	500.-
environ 15 véhicules spéciaux (camion-grue, Ratraç, cars véhicules de pompiers et autres)	500.-
environ 110 remorques de div. marques, canoës de sauvetage avec moteur	200.-

dès 6h30 vente de

Divers agrégats, pièces de rechange, matériel d'équipement, outils, pneus et matériel d'armée usagé

Les véhicules peuvent être examinés seulement le jour de la vente dès 6h30

Chaque véhicule est muni d'un procès-verbal donnant tous renseignements sur son état. Pour les véhicules pouvant être transférés, des plaques de contrôle journalières seront délivrées sur place.

Les personnes intéressées recevront sur commande, dès le 27 mars env. et jusqu'au 28 avril, un catalogue des véhicules et du matériel de liquidation.

Prix par catalogue: fr. 9.- (TVA + port incl) + fr. 5.- pour chaque catalogue supplémentaire.

Commande: Paiement au moyen d'un bulletin de versement sur le CCP 34-264955-6, SM, Entreprise suisse de munitions SA, 3602 Thoune
Mention: catalogue 2000
Adresse complète du commettant
(Écrivez lisiblement s.v.p.)

Une Entreprise de la RUAG SUISSE

005-750279/ROC

L'EXPRESS

Editeur:
Fabien Wolfrath
Rédacteur en chef:
Stéphane Sieber

Tirage contrôlé: 29.392 exemplaires (REMP, mai 1999)
Lecteurs 70.000 (Mach Basic 99)

RÉCEPTION:

4, rue Saint-Maurice, 2001 Neuchâtel
Tél. 032 / 723 53 00

Ouverture: du lundi au vendredi, de 8 h à 18 h (vendredi: 17 h).

Nos bureaux peuvent être atteints par téléphone de 7 h 50 à 12 h et de 13 h 55 à 18 h.

En dehors de ces heures, une permanence est ouverte du dimanche au vendredi de 18 h à 24 h.

ABONNEMENTS / DIFFUSION:

4, rue Saint-Maurice, 2001 Neuchâtel
Tél. 032 / 723 53 90
Fax 032 / 723 53 99
Adresse E-mail: diffusion@lexpress.ch
Tarifs pour la Suisse

3 mois	6 mois	12 mois
Fr. 82.-	Fr. 154.-	Fr. 290.-

Y compris 2,3% taxe TVA.

Souscription par téléphone, par bulletin d'abonnement ou à notre réception, rue Saint-Maurice.

CHANGEMENTS D'ADRESSE

Les ordres de changement d'adresse, pour une durée de 6 jours ouvrables, au minimum, doivent parvenir par écrit cinq jours ouvrables à l'avance.

Les frais seront facturés avec le renouvellement de l'abonnement.

PUBLICITÉ

Régie des annonces: Publicitas SA
4, rue Saint-Maurice, 2001 Neuchâtel
Tél. 032 / 729 42 42
Fax 032 / 729 42 43

Délais: 2 jours avant la parution à 12 h, édition du lundi: jeudi à 12 h.

Avis mortuaires, naissances et tardifs: la veille jusqu'à 21 h.
Le courrier concernant cet avis est à déposer rue de la Pierre-à-Mazel 39 en dehors des heures d'ouverture de la réception.

Couleurs: 4 jours ouvrables, 8 h.

CREDIT SUISSE

CRÉDIT PRIVÉ

TAUX D'INTÉRÊT: 9,75% SEULEMENT



TÉLÉPHONE GRATUIT 24 HEURES SUR 24

0 800 800 100

CALCUL DU BUDGET ON-LINE
www.credit-suisse.ch/credit-prive

Exemple de tarif: montant net CHF 5000.-. Taux d'intérêt annuel effectif 9,75%. Frais totaux pour 12 mois = CHF 256.-.
Remboursement du montant net et des frais totaux en 12 mensualités équivalentes.

Le crédit à la consommation est interdit lorsqu'il a pour effet de provoquer le surendettement de l'emprunteur (Loi sur la police du commerce du canton de Neuchâtel).

144-027766/ROC

MANIFESTATIONS ET SPECTACLES

EXPO MONTILIER
Sortie autoroute MORAT

JEUDI 20.00 h. SAMEDI 19.30 h. DIMANCHE 19.30 h.

LOTO

Ab. Fr. 12.- (5 séries Fr. 3.-)

Bons d'achat
Espèces + OR
22 x 50.- 12 x Fr. 300.-
22 x 100.- 10 x 500.-

DEPLACEMENT EN CAR
Rens. 032/954 13 83

4x4 17-436469

Auberge communale à Provence

Vendredi 7 avril à 20 h

Match aux cartes par équipe

Prière de s'inscrire
au tél. 024 / 434 11 38

196-059083

VENDREDI 7 AVRIL À 20H00
RELAIS LA CROISÉE À MALVILLIERS

LOTO

ORGANISÉ PAR CHIPS SPORT

30 tours 10.- la carte
Royale hors abonnement

Quine 40.- Carton 120.- Double 80.-
Contrôlé par "Arthur"

Tous les lots en bons Coop

4x4 28-250745

La solidarité sans frontières.
CCP 10-1533-1

Exposition camping
Ouverture, le 8 avril 2000

- Tentes de camping
- Caravanes pliantes toile
- Mobilier
- Meubles de

Bleko SA
Zone industrielle Les Ducats
1350 Orbe
Tél. 024-441.21.44 - Fax 024-441.21.39

Horaire:
mercredi
jeudi de 14.00 h. à 18.30 h
vendredi
samedi de 0.900 h. à 16.00 h.

196-06808/ROC

Super Show Opel

Garage Beausite BBM SA Cernier
Tél. 032 / 853 23 36

OPEL

Vendredi 7 avril de 17 h à 21 h

Samedi 8 avril de 8 h à 21 h

Dimanche 9 avril de 10 h à 17 h

Durant les 3 jours
Action Migrolcard
Bas prix sur le carburant

MIGROL



Venez découvrir les dernières nouveautés Opel et participer au tirage au sort pour tenter de gagner une Opel Zafira.

Grand concours de dessins pour les enfants sur le thème "l'Opel du futur"
Les 3 plus beaux dessins seront récompensés par un prix.

Opel leasing Opel crédit
Financements avantageux

028-250277/ROC

L'EXPRESS

L'Impartial

BAZAR

BAZAR.ch/01

Minie
VOUS SOUTIÈT

Votre petite annonce paraît dans L'Express et L'Impartial.
Payez pour un journal, votre annonce paraît dans les deux ainsi que sur internet. (123'000 lecteurs)

Immobilier à vendre	Immobilier à louer	Demande de location	Demande d'achat	Véhicules d'occasion
Animaux	Cherche à acheter	Perdu - Trouvé	Rencontre	Divers
A vendre	Vacances	Demande d'emploi	Offre d'emploi	

	Privé	Commercial
	Fr. 17.-	Fr. 36.-
	Fr. 23.50	Fr. 52.-
	Fr. 30.-	Fr. 68.-
	Fr. 36.50	Fr. 84.-
	Fr. 43.-	Fr. 100.-
	Fr. 49.50	Fr. 116.-
	Fr. 56.-	Fr. 132.-
	Fr. 62.50	Fr. 148.-
	Fr. 69.-	Fr. 164.-
	Fr. 75.50	Fr. 180.-
	Fr. 82.-	Fr. 196.-
	Fr. 88.50	Fr. 212.-

(TVA en sus.)

Letres, ponctuations et espaces: chacun une case. Délai de parution: 2 jours avant 12 h 00
Les abréviations ne sont pas acceptées.

SOUS-CHIFFRE: 2 LIGNES + TAXE Fr. 25.- (cocher si nécessaire)

Rubrique: _____ Date(s) de parution: _____
Entreprise: _____
Nom: _____ Prénom: _____ Rue: _____
Lieu: _____ Signature: _____

PUBLICITAS

Neuchâtel - Rue St-Maurice 4 - téléphone 032-729 42 42 / La Chaux-de-Fonds - Place du Marché - téléphone 032-911 24 10

VAO



Paraît chaque jour,
du lundi au samedi
Délai: l'avant-veille
de la parution à 12 h

À LOUER
Passage Marval 1, Neuchâtel
Bureau de 70 m²
1^{er} étage.
Tél. 729 92 32, l'après-midi.

À LOUER pour tout de suite
Rue du Château, à Neuchâtel
Centre ville
Local de 43 m² à l'étage
Ascenseur.
Proximité des commerces
et des transports.
Fidimmobil S.A.
Tél. (032) 729 00 61

A louer
Appartements
A convenir

- 1/2 pièces
MARIN-Perrelet. Proche TN, commerces.
Fr. 510.- + charges. De suite ou à conv.
- 3 pièces
PESEUX-Tombet. cuisine bien équipée.
Fr. 1050.- + charges. De suite ou à conv.
- 4 1/2 pièces
AUVERNIER-Rte du Lac Part. rénové, cuisine
agencée. Fr. 1070.- + charges. Dès 1.6.00
- Garages + Parcs
NEUCHÂTEL-Alpes. Garage ind. Fr. 100.-
PESEUX-Tires. Gar. coll. Fr. 111.-/Ext. Fr. 28.-
MARIN-Chs.-Perrier. Gar. coll. Fr. 95.-/Ext. Fr. 30.-
BOLE-Prairie. Place de parc ext. Fr. 30.-
Pour plus d'informations: www.geco.ch

REGICO NEUCHÂTEL SA
Membre du Groupe GECO - 3, rue Saint-Honoré - 2001 Neuchâtel
Tél. 032 / 724 34 88

Hauterive
A louer à convenir ou dès le 1^{er} avril 2000
QUARTIER DES ROUGES-TERRES
dans bel immeuble moderne

- APPARTEMENTS 1,5 PIÈCES
cuisinette agencée, salle de douche
Loyer : Fr. 680.- + charges
- APPARTEMENTS 3,5 PIÈCES
vue sur le lac, cuisine agencée, salle de
bains, WC séparé, balcon, réduit, cave
Loyer : Fr. 1450.- + charges

Le Landeron
A louer de suite ou à convenir

- LES CONDÉMINES
- APPARTEMENT 1,5 PIÈCES
cuisinette agencée, salle de bains/WC,
grand balcon, cave
Loyer : Fr. 390.- + charges

Nous sommes à votre disposition pour
tous renseignements et visites.
RÉGIE IMMOBILIÈRE
MULLER & CHRISTE
Temple-Neuf 4 2001 Neuchâtel
Tél. 032 / 724 42 40

022-012325
A louer
Av. Léopold-Robert 50
La Chaux-de-Fonds
▪ Magasin de 480 m²
au rez
▪ Bureaux de 160 m²
à 300 m²
Renseignements : 021 340 92 00
PRIVERA
IMMEUBLES COMMERCIAUX
GERANCE ET COURTAGE
Rue des Terreaux 29 Case postale 591
1000 Lausanne 9 www.privera.ch

AVANTAGEUX
A louer
2 SUPERBES BUREAUX
Entrée W.-C., rez-de-chaussée, vue.
Place de parc si désirée.
A 4 minutes du centre. Transports
publics à 50 mètres. Surface 50 m².
Fr. 950.- charges comprises.
Tél. 032/731 36 77,
entre 11 h et 13 h, et 20 h.

A louer à Bôle
2 pièces
Quartier tranquille, jardin,
cuisine agencée, garage.
Libre dès le 1^{er} juillet 2000.
Tél. W. et Ch. Bregnard, Prairie 1
2014 Bôle. Tél. 032/842 55 05.

A louer
Avis aux étudiants
avenue du 1^{er}-Mars à Neuchâtel
1 pièce côté jardin, très calme.
Cuisine agencée, douche/W.-C.
Libre tout de suite.
Pour visiter: OptiGestion S.A.
Tél. 843 41 18.

A louer à Bôle
3 1/2 pièces
Quartier tranquille, jardin,
cuisine agencée, garage.
Libre dès le 1^{er} juillet 2000.
Tél. W. et Ch. Bregnard, Prairie 1
2014 Bôle. Tél. 032/842 55 05.

degef sa
Fiduciaire
Gestion & Conseils
A louer à Colombier
2 studios
Libre 1^{er} avril ou à convenir
4 pièces
Libre 1^{er} juillet
Tél./Fax 032/841 20 15

A louer dès le 1^{er} juillet 2000
à Neuchâtel, Rue Saint-Nicolas
Bureaux de 88 m²
(2 pièces à l'étage)
Renseignements:
Fidimmobil S.A. Tél. 032/729 00 62

Gérance d'immeubles
Achat • Vente • Courtage
Régie immobilière P. Béguin
2203 Les Hauts-Geneveys • Tél. 032/853 52 51

A louer à Neuchâtel
Rue Bachelin 2 a,
Studio meublé
Fr. 550.- charges comprises

FIDIMMOBIL
Agence Immobilière
et commerciale SA
A louer
tout de suite ou à convenir
rue des Parcs à Neuchâtel
Appartement de 3 pièces
Salle de bains/W.-C. Terrasse.
Contact: M^{lle} Sommer.
Tél. 032 / 729 00 61
Rue St-Maurice 4 2000 NEUCHÂTEL

A louer
Passage Marval 1, Neuchâtel
3 pièces
en duplex
standing
Fr. 1350.-/mois, charges comprises
Tél. 729 92 32 l'après-midi

jouval A louer
À Pesieux
Pour date à convenir
Appartement 2 pièces
Cuisine agencée, tout confort.
Fr. 690.- + charges.
Régie immobilière
Raffinerie I 2004 Neuchâtel Tél. (032)723 08 86

FIDIMMOBIL
Agence Immobilière
et commerciale SA
A louer tout de suite
Aux Geneveys-sur-Coffrane
Dans immeuble moderne,
proche école et commerces
4 1/2 pièces
Cuisine agencée, cheminée.
Contact: M^{lle} Orsi.
Tél. 032 / 729 00 62
Rue St-Maurice 4 2000 NEUCHÂTEL

À LOUER
AUX GENEVEYS-
S/COFFRANE
Garage
individuel
Loyer Fr. 90.-.
Fidimmobil S.A.
Tél. 032/729 00 62.

L'EXPRESS
Fr. 2.- à l'achat
au numéro, moins
cher qu'un...

A louer à Bevaix
pour le 1^{er} juillet
1 local de 165 m²
1 local de 216 m²
pour toutes activités commer-
ciales ou industrie légère. Bel
immeuble situé à côté de l'auto-
route actuellement en cours de
construction. Accès direct par
échangeur. Fr. 90.- le m² + charges.
Pour documentation et visite,
écrire sous chiffres H 028-250992
à Publicitas S.A., case postale
1471, 2001 Neuchâtel 1.

A VENDRE
À CORTAILLOD
Centre du village
Rue des Coteaux
Ancienne maison
villageoise
à rénover
Volume construit: 2340 m³.
CLAUDE MAYOR 032/724 22 52

A vendre à Neuchâtel
à proximité de la gare, dégage-
ment sur le lac, les Alpes
et les toits
APPARTEMENT
de 5 1/2 PIÈCES
2 salles d'eau, cuisine agencée
ouverte sur le coin à manger, che-
minée de salon, cave et balcon,
libre immédiatement.
HERZOG SERVICES (032) 724 77 40.

A vendre à Fontaines
au centre du Val-de-Ruz, proche
des transports publics et de l'école
APPARTEMENT
CHALEUREUX
au 1^{er} étage, de 4 chambres à coucher,
cuisine habitable, 2 salles d'eau,
salon-salle à manger avec cheminée,
cave, place de parc extérieure, possi-
bilité de louer un garage, jouissance
du jardin.
HERZOG SERVICES (032) 724 77 40.

YVERDON
DUPLEX 5 PIÈCES
3 grandes terrasses, Fr. 490.000.-
3 PIÈCES
avec jardin, Fr. 290.000.-
Finitions au gré du preneur
Visite + Tél. 024/426 27 27 ou 079/449 22

À VENDRE
MAISON DE MAÎTRE
située au centre de La Neuveville
(Berne)
Terrain arboré de 2640 m²
surface nette habitable 400 m²
dont 170 m² (rez-de-chaussée)
actuellement exploités comme
cabinet médical, avec entrée
indépendante.
Répondre sous chiffre
C 006-283086, Publicitas SA,
case postale 1155,
2501 Bienne 1.

A vendre
pour raisons de santé, à 5 km de Sion
immeuble en nature d'habitation,
de café-restaurant avec terrasse
et places de parc extérieures.
Prix intéressant, financement à disposition.
Tél. 079/628 36 74 ou 079/665 80 75

A vendre à Chaumont
Immeuble «La Résidence»
BEL APPARTEMENT
de 2 1/2 pièces de plain-pied, 85 m²,
salon avec cheminée, 2 salles
d'eau, terrasse, cave, place de
parc couverte,
pour date à convenir.
HERZOG SERVICES (032) 724 77 40.

A vendre
à Dombresson
pour fin 2000. Directement des constructeurs
Superbes Appartements
de 5 1/2 pièces et duplex
(balcon et cheminée), ascenseur
Pour consultation des plans et maquette:
Tél. 032 / 725 08 76
ou 079 / 606 43 05

Vex (Valais)
Terrain à bâtir
A vendre de particulier parcelles
de 500 m² à 700 m².
Accès direct route,
large dégagement.
Situation haut du village Rens.
Tél. (032) 751 13 65

A VENDRE
**AUX GENEVEYS-
SUR-COFFRANE**
Situation ensoleillée et calme,
dans un quartier résidentiel

VILLA
6 1/2 pièces
Nécessaire pour traiter: Fr. 80.000.-
Coût mensuel: Fr. 1620.-
CLAUDE MAYOR 032/724 22 52

**BERNARD
LEBEAU**
A vendre - BEVAIX
immeuble récent
4 1/2 pièces, 96 m², balcon 11 m²
Fr. 290'000.-
2 1/2 pièces, 50 m², balcon 8 m²
Fr. 155'000.-
Possibilité d'acquérir les deux
appartements pour obtenir
un magnifique 6 1/2 pièces.
022-013308 www.sesame.ch/lebeau
Bernard Lebeau Immobilier SA
Tél. 032/753 12 52

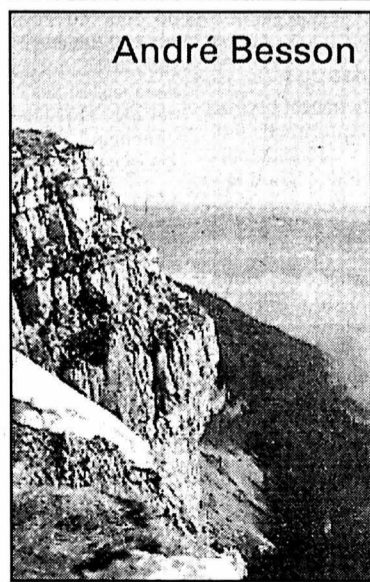

André Besson

L'inconnue du val perdu

Jusqu'à la connerie qui m'a déglingué... Une guibole en moins... Encore une chance, j'aurais pu y rester! Il soupira à nouveau, marqua un temps. Martine Chabrière en profita pour demander: – Pourquoi vous êtes-vous retiré ici? Dans ce coin perdu? Vous étiez de la région? – Non, je suis né à Paris. Mais j'étais passé en Franche-Comté en 1944 avec de Lattre. On avait délivré Mouthe, Pontarlier, Foncine... Le pays m'avait plus. Comme je n'avais plus de famille, à Paris ni ailleurs, j'y suis revenu, en 1957... – Tout de même, après avoir vécu tant d'aventures aux quatre coins du monde, vivre ici, dans cette solitude... – Je l'ai fait par dégoût de la société. Parce que j'en avais marre! Marre de tuer du Boche, de l'Italien, du Vietna-

mien, de l'Algérien. Marre de tous ces massacres... Ces morts... Ces saloperies... Pour arriver à qui? A rester banal jusqu'à la fin de mes jours! – Avec votre talent, vous pourriez vous installer à Paris. Y faire une belle carrière. Il esquissa à nouveau un geste de dérision. – Après mon coup de sirocco, je me suis retrouvé complètement à côté de mes pompes. Je n'ai plus raisonné correctement. Les galeries, les salons, les jury, les marchands, les critiques, les snobinards, j'en ai rien eu à foutre! Comme je n'avais pas de soucis financiers avec ma pension, j'ai considéré l'art comme une thérapie. J'ai préféré couper les ponts avec la société. – Vous auriez pu choisir un endroit moins éloigné. Ici, à cinq kilomètres

de Monteval, en pleine montagne, ça doit pas être drôle tous les jours! Sur-tout l'hiver! – Avec les années, je me suis fait à toutes les difficultés de l'isolement et du climat. Après avoir prospecté la région, je me suis installé dans ce coin parce qu'il y avait de la pierre à volonté. De la belle pierre. J'ai acheté vingt hectares de montagne d'un seul coup! Il fit un geste ample. – Toute cette caillasse m'appartient! Pensez si le paysan qui me l'a vendue est resté sur son cul quand je lui en ai proposé un bon prix! A partir de ce moment-là, les gens ont commencé à me prendre pour un fêlé. Plus tard, quand ils m'ont vu déplacer des roches, il m'ont appelé «Pousse-Cailloux». Ça ne me déplaît pas!

Supériorité Farm Frites en force

Le Belge Geert Van Bondt a concrétisé la supériorité de l'équipe Farm Frites pour remporter la 62e édition de la classique Gand-Wevelgem. Pour la deuxième place, son chef de file et compatriote, Peter Van Petegem, a réglé un petit groupe de sept coureurs à une forte dominante belge, à une trentaine de secondes du vainqueur.

Un autre Belge, Johan Museeuw, a pris la troisième place devant le Néerlandais Tristan Hoffman et le Belge Chris Peers au terme des 214 kilomètres du parcours. L'échappée décisive a été lancée par le Belge Peter Farazijn, qui s'est détaché sur les pentes pavées du mont Kemmel, à 67 kilomètres de l'arrivée, en compagnie de neuf autres coureurs. Les échappés ont gardé l'avantage jusqu'à l'arrivée sur un premier peloton dont l'avancée a été troublée par un cheval noir qui a sauté par-dessus des barbelés. Le cheval, affolé, a jeté à terre l'Allemand Erik Zabel avant de prendre la fuite.

Van Bondt, 29 ans, a débuté sa carrière professionnelle en 1993 et a couru pour des équipes modestes avant de rejoindre en 1998 le groupe néerlandais TVM, devenu ensuite Farm Frites. «Je suis un petit coureur!» s'est exclamé Van Bondt, deuxième en début de saison de Kuurne-Bruxelles-Kuurne. «Pour moi, c'est un rêve que de gagner Gand-Wevelgem.»

Classement
62e Gand - Wevelghem (214 km): 1. Van Bondt (Be) 4 h 57'00" (43,230 km/h). 2. Van Petegem (Be) à 29". 3. Museeuw (Be). 4. Hoffman (Ho). 5. Peers (Be). 6. Klier (All). 7. Van Haecke (Be), tous m.t. 8. Farazijn (Be) à 44". 9. Wesemann (All) à 1'03". 10. Hammond (GB). 11. Michaelen (Dan). 12. Peeters (Be). 13. Eeckhout (Be). 14. van der Ven (Ho). 15. Mengin (Fr) tous m.t./si

PMUR

Hier à Angers, Grand Prix de la Ville d'Angers. Tiercé: 10 - 8 - 3. Quarté+: 10 - 8 - 3 - 5. Quinté+: 10 - 8 - 3 - 5 - 14.

Rapports pour 1 franc Tiercé dans l'ordre: 91.- Dans un ordre différent: 18,20 fr. Quarté+ dans l'ordre: 355,20 fr. Dans un ordre différent: 44,40 fr. Trio/Bonus (sans ordre): 6,50 fr.

Rapports pour 2 francs Quinté+ dans l'ordre: 13.100.- Dans un ordre différent: 262.- Bonus 4: 18,60 fr. Bonus 3: 6,20 fr.

Rapports pour 2 francs 2sur4: 24.-

JEUX

Loterie à numéros 5 - 9 - 19 - 20 - 27 - 33 Numéro complémentaire: 15 Joker: 132 264

GAINS

Loterie à numéros 3 x 6 Fr. 347.577.- 3 x 5 + cpl 81.677,50 191 x 5 2130,30 9768 x 4 50.- 150.520 x 3 6.- Somme approximative au premier rang du prochain concours: Fr. 800.000.-

Joker 1 x 6 Fr. 235.963,80 5 x 5 10.000.- 31 x 4 1000.- 374 x 3 100.- 3605 x 10.- Somme approximative au premier rang du prochain concours: Fr. 300.000.-

BANCO JASS

♥ R, A ♦ 6, 8 ♣ 6, R, A ♠ 6, 7, 10, V, R

Cyclisme Duel Dufaux - Jalabert pour animer le Tour de Romandie

825,2 km pour une dénivellation totale de 9017 m: le parcours du Tour de Romandie 2000 ne peut sourire qu'à un homme fort. Les deux derniers vainqueurs de la boucle romande, le Français Laurent Jalabert et le Vaudois Laurent Dufaux, se disputent comme les deux grands protagonistes d'une épreuve qui réunira une nouvelle fois une participation de choix.

Avec le Russe Pavel Tonkov, lauréat du Tour en 1997, les Italiens Ivan Gotti et Francesco Casagrande, les vainqueurs sortants du Giro et du Tour de Suisse, et le Schwytois Oscar Camenzind, Jalabert et Dufaux devront faire face à une opposition de qualité. Les deux formations helvétiques Phonak et Post Swiss Team n'ont pas les moyens de viser la victoire finale. Mais le gain d'une étape et, pourquoi pas, la conquête du maillot blanc du meilleur jeune demeurent pour elles un objectif réaliste.

Un parcours très sélectif

«Chaque jour, nous trouvons un terrain propice aux attaques» soulignait Pascal Richard lors de la présentation

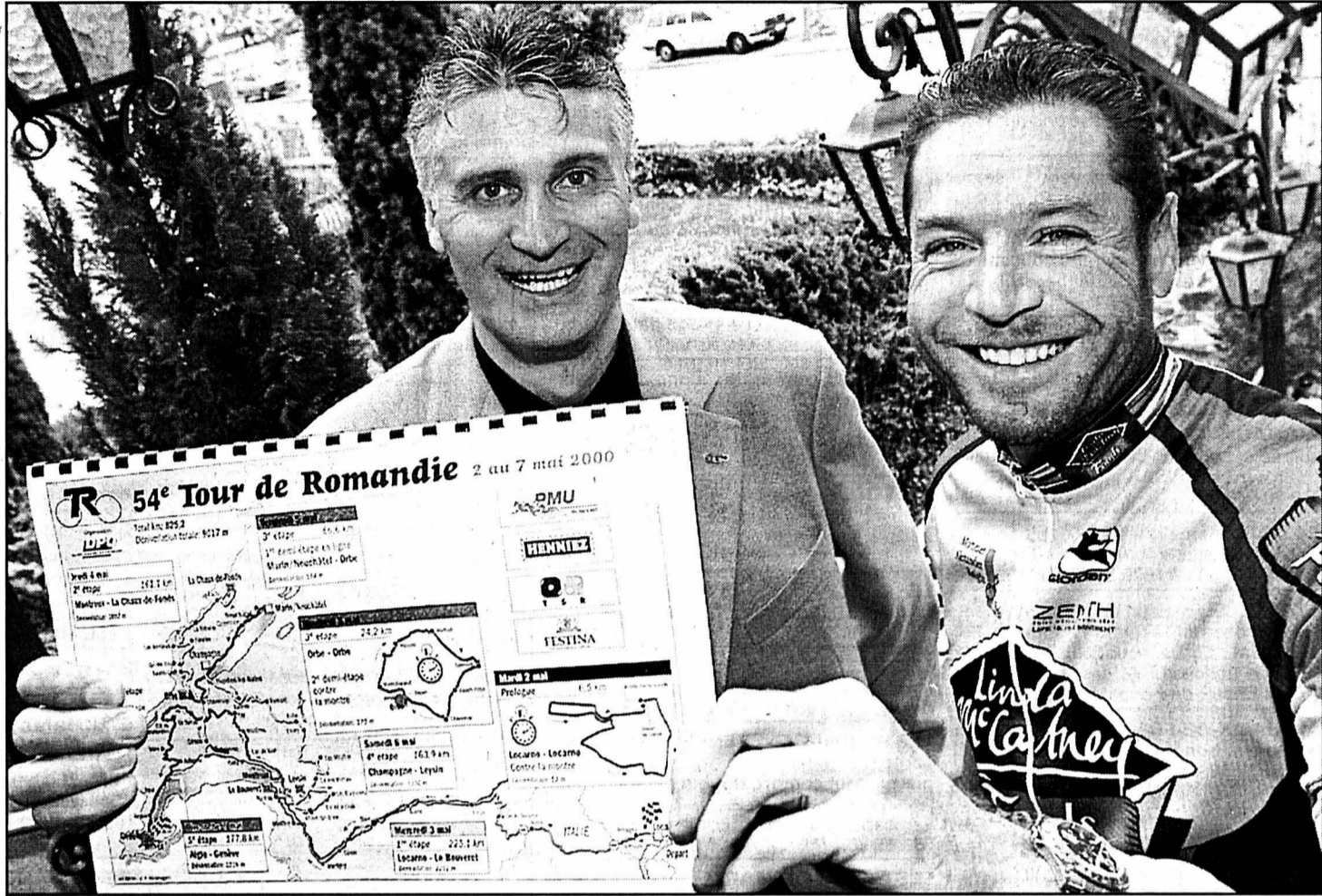

officielle de ce Tour organisée dans un hôtel nyonnais. Pour le champion olympique, le

parcours est très «sélectif». «Même la dernière étape sur Genève avec le col du Mollendruz peut réserver des surprises» avouait-il. Mais la décision se fera sans doute la veille avec l'étape de montagne Champagne - Leysin qui proposera une dénivellation de 3300 m.

Cette 54e édition du Tour de Romandie aurait pu être celle de tous les dangers après le retrait de deux sponsors importants. Mais grâce notamment à l'appui du PMU Romand, Daniel Perroud est parvenu à assurer un budget de 2,35 millions de francs. L'organisateur se félicite de l'effort consenti une nouvelle fois par la Télévision suisse romande qui investira 1,1 million de francs dans la production.

Seule ombre à un tableau idyllique, les hésitations de la Fondation du cyclisme romand, l'organisme auquel appartient le Tour de Romandie, à prolonger le mandat de Daniel Perroud au-delà de 2001. Les relations tendues entre

Daniel Perroud et Claude Jacquat, l'ancien organisateur du Tour qui est le membre le plus influent de la Fondation, peut compromettre la réalisation d'un nouveau contrat.

En ne reconduisant pas le mandat de Claude Jacquat comme consultant - «Uniquement pour des raisons budgétaires» affirme-t-il -, Daniel Perroud a fait un choix qui pourrait tout simplement lui coûter le Tour de Romandie. /si

Pascal Richard (à droite) s'est associé à Daniel Perroud pour présenter le Tour de Romandie 2000. photo Keystone

Richard s'interroge

Pascal Richard sera-t-il en mesure de défendre son titre olympique en septembre à Sydney? A cinq mois des Jeux, le Vaudois ignore toujours quels sont les critères de sélection retenus par la Fédération cycliste suisse (FCS) pour désigner les cinq coureurs pour la course en ligne. «J'ai écrit une lettre à la FCS pour demander des précisions. J'attends toujours une réponse» se désole Pascal Richard.

Pascal Richard entend obtenir très rapidement des as-

surances. «Je suis capable d'arrêter ma carrière après le Tour de Romandie si la FCS ne bouge pas, lâche-t-il. Sur les résultats obtenus depuis le début de l'année, ma sélection, je crois, ne se discute pas. Surtout pour une course d'un jour. Mais je sais que les Jeux inspirent cette année beaucoup de coureurs. Il y a quatre ans, ce ne fut pas vraiment le cas. Je ne comprendrais pas pourquoi des coureurs qui avaient décliné leur sélection à Atlanta seraient retenus pour Sydney...» /si

BADMINTON

Première ligue, groupe 1: Tavel II - King-Olympica 1-6. Genève II - Chiètres 3-4. Rousseau - Neuchâtel 5-2. La Chaux-de-Fonds III - Sion 3-4. Sion - Tavel II 4-3. King-Olympica - Genève II 0-0. Chiètres - Rousseau 6-1. Neuchâtel - La Chaux-de-Fonds III 2-5. Classement: 1. Chiètres 33-72. 2. King-Olympica 30-65. 3. Genève II 23-53. 4. Sion 22-52. 5. La Chaux-de-Fonds III 17-42. 6. Rousseau 17-39. 7. Tavel II 14-38. 8. Neuchâtel 9-24. Deuxième ligue, groupe 2: La Chaux-de-Fonds IV - Bulle III 6-1. Tavannes - Uni Berne 2-5. Schmitten - Einigen/Spiez 5-2. Ried - Le Locle 4-3. Le Locle - La Chaux-de-Fonds IV 4-3. Bulle III - Tavannes 5-2. Uni Berne - Schmitten 6-1. Einigen/Spiez - Ried 7-0. Classement: 1. Bulle III 36-82. 2. Uni Berne 30-69. 3. Schmitten 24-56. 4. Tavannes 22-51. 5. Einigen/Spiez 21-49. 6. La Chaux-de-Fonds IV 21-45. 7. Le Locle 12-31. 8. Ried 2-9. Troisième ligue, groupe 4: Chiètres II - Courrendlin 0-7. Rochefort - Ajoie 2-5. Le Locle II - Morat 2-5. Neuchâtel IV - Chiètres II 4-3.

Courrendlin - Rochefort 6-1. Ajoie Badminton Club - Le Locle II 7-0. Classement: 1. Ajoie Badminton Club 28-61. 2. Courrendlin 26-58. 3. Morat 21-53. 4. Rochefort 17-41. 5. Neuchâtel IV 16-37. 6. Chiètres II 14-31. 7. Le Locle II 4-13. Groupe 5: Rochefort II - Villars-sur-Glâne 4-3. Schmitten II - Gruyère 5-2. Fribourg II - Morat II 5-2. Neuchâtel III - Guin 2-5. Guin - Rochefort II 5-2. Villars-sur-Glâne - Schmitten II 3-4. Gruyère - Fribourg II 3-4. Morat II - Neuchâtel III 0-7. Classement: 1. Schmitten II 28-62. 2. Gruyère 24-55. 3. Fribourg II 24-54. 4. Guin 23-56. 5. Rochefort II 23-53. 6. Villars-sur-Glâne 19-45. 7. Neuchâtel III 17-43. 8. Morat II 10-24. Quatrième ligue, groupe 5: La Chaux-de-Fonds V - Ajoie Badminton Club II 1-6. Tavannes II - Le Locle III 6-1. Fleurier - Vicques 6-1. Courrendlin II - Delémont 5-2. Delémont - La Chaux-de-Fonds V 4-3. Ajoie Badminton Club II - Tavannes II 3-4. Le Locle III - Fleurier. Classement: 1. Ajoie Badminton Club II 36-81. 2. Tavannes II 36-78. 3. Courrendlin II 25-60. 4. La Chaux-de-Fonds V 20-48. 5. Fleurier

20-44. 6. Vicques 14-35. 7. Delémont 10-24. 8. Le Locle III 7-22. Groupe 6: La Chaux-de-Fonds VI - Ajoie Badminton Club III 6-1. Bulle V - Guin II 3-4. Ried II - Neuchâtel V 4-3. Chiètres III - Nidau 4-3. Nidau - La Chaux-de-Fonds VI 3-4. Ajoie Badminton Club III - Bulle V 1-6. Guin II - Ried II 5-2. Neuchâtel V - Chiètres III 5-2. Classement: 1. Bulle V 38-85. 2. Guin II 35-76. 3. La Chaux-de-Fonds VI 21-51. 4. Ried II 21-49. 5. Neuchâtel V 14-36. 6. Nidau 14-33. 7. Ajoie Badminton Club III 13-33. 8. Chiètres III 12-29. Groupe 7: Wünnewil - La Chaux-de-Fonds VII 5-2. Schmitten III - Corminbœuf II 7-0. Gruyère III - Bulle VI 2-5. Fribourg IV - Ecuivillens-Posieux 5-2. Ecuivillens-Posieux - Wünnewil 2-5. La Chaux-de-Fonds VII - Schmitten III 5-2. Corminbœuf II - Gruyère III 0-7. Bulle VI - Fribourg IV 4-3. Classement: 1. Wünnewil 33-76. 2. Ecuivillens-Posieux 25-53. 3. Bulle VI 22-50. 4. Fribourg IV 22-50. 5. Schmitten III 21-49. 6. La Chaux-de-Fonds VII 20-46. 7. Corminbœuf II 13-33. 8. Gruyère III 12-35. /réd.

BASKETBALL

Messieurs Deuxième ligue. Tour final pour la 1re à la 4e place: Soleure - UCLA 96 75-84. Berthoud - STB Berne 40-46. Classement: 1. STB Berne 1-2. 2. UCLA 96 1-2. 3. Berthoud 2-2. 4. Soleure 2-0. Tour final pour la 5e à la 8e place: UBBC II - UBBC 54-84. Classement: 1. UBBC 1-2. 2. UBBC II 2-2. 3. Rapid Bienne II 0-0. 4. Hümbasket 1-0. Tour final pour la 9e à la 12e

place: Marin - Moutier 60-59. Union NE II - Université NE II 61-70. Université NE II - Marin 59-79. Classement: 1. Marin 2-4. 2. Université NE II 2-2. 3. Moutier 1-0. 4. Union NE II 1-0. Cadets: Val-de-Ruz - Fleurier 121-48. Union NE - UCLA 96 50-74. Moutier - STB Berne 55-77. Chaux-de-Fonds - Soleure 43-113. Rapid Bienne - Fleurier 137-34. Moutier - Marin 32-111. Classement: 1. Rapid Bienne 16-32. 2. Val-de-Ruz 15-26. 3. UCLA

15-18. 6. STB Berne 15-14. 7. Union NE 17-14. 8. STB Berne II 15-10. 9. Moutier 16-2. 10. Fleurier 16-0. 11. La Chaux-de-Fonds 16-4. Benjamins. Demi-finales: Val-de-Ruz - UCLA 96 42-51. Chaux-de-Fonds - Union NE 51-73. Dames Cadettes. Demi-finales: Fleurier - La Chaux-de-Fonds 20-0 (forfait). Val-de-Ruz - Union NE 8-90. /réd.

HANDBALL

LA CHAUX-DE-FONDS - KÖNIZ 11-10 (7-6) Les Chaux-de-Fonnières se déplaçaient en terrain neutre, à Berne, pour disputer leur premier match de finales pour la promotion en troisième ligue féminine. Le score final serré reflète bien le déroulement de la partie lors de laquelle les joueuses du cru n'ont jamais vraiment joué leur jeu. Menant de trois points peu avant la mi-temps, elles se faisait remonter au score dans les dernières minutes. La deuxième partie du match fut dans le même ton, et Köniz, qui ne donnait pourtant pas l'impression d'être

supérieur, profitait de quelques erreurs défensives pour coller au score. Ce n'est que dans les toutes dernières minutes que les Chaux-de-Fonnières inscrivaient le but de la victoire en contre-attaque. Elles remportent ainsi une première victoire importante dans ces finales qui permettront aux deux meilleures équipes - Bödeli, Köniz, Spiez et La Chaux-de-Fonds sont engagées - de se hisser en troisième ligue (Spiez a facilement remporté son premier match contre Bödeli). La Chaux-de-Fonds: Ballmer; Balon, Ditisheim, Droz, Eulo, Li Sen Lié, Meunier, Rais, Rufener, Vrolix ILS

GYMNASTIQUE

Frauenfeld a accueilli ce week-end plus de 300 cents gymnastes à l'occasion de la fête cantonale thurgovienne de gymnastique artistique féminine. Cette manifestation a permis à quatre gymnastes de l'Union sportive La Neuveville (USN) de se surpasser. En niveau 2, Margaux Voillat, toujours en progression, s'est classée 15e sur 91 concurrentes et a été récompensée par une distinction, tout comme Moa Haller (26e). En libres juniors, Eponine Voillat s'est distinguée par un exercice au sol, fort d'élégence

de grâce et de charisme. Sa prestation lui a valu la meilleure note des deux catégories de libres et la troisième place en finale au sol, sur 60 concurrentes. Catherine Deak s'est enfin découvert des atomes crochus avec la poutre. En effet, elle est parvenue à surmonter son angoisse face à cet engin et son exercice a obtenu la troisième meilleure note, toutes catégories de libres confondues. Parallèlement, elle a grimpé aussi dans le palmarès et s'est adjugée la médaille d'argent de sa catégorie. KHA

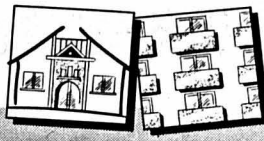

Paraît chaque jour, du lundi au samedi • Délai: l'avant-veille de la parution à 12 h

A vendre à Sapin haut sur Saxon
Près des bains de Saillon altitude 900 m

très beau chalet neuf

comprenant: rez: grand salon, coin à manger, salle d'eau et économat; étage: 3 chambres, grande salle de bains. Chauffage électrique + fourneau suédois.

Terrain 600 m², accès facile. Place de parc + cabane de jardin. Habitable immédiatement. Fr. 295 000.-

Tél. 027 7442346, tél. 079 2305894.

A vendre - Colombier

Appartement 6 1/2 pièces

dont 4 chambres à coucher, cheminée, rez avec gazon. Une place garage, et une place extérieure. Local en sous-sol 35 m².

Fr. 640.000.-

La journée tél. (079) 297 91 54 ou le soir (078) 606 68 81.

A vendre SAVAGNIER

VILLA 4 1/2 PIÈCES

en construction pour l'automne.

Prix forfaitaire.

Tél. 032/853 38 54
Tél. 032/853 34 20

A VENDRE

Depuis votre salon, la vue sur le lac et les Alpes est imprenable. **A Bevaix**, dans les hauts

VILLAS INDIVIDUELLES

5 1/2 pièces à construire sur parcelles de terrain d'environ 500 m². Construction traditionnelle.

Prix forfaitaire: Fr. 490.000.- (incluant le terrain et la villa)

espace & habitat

Av. Léopold-Robert 67
2300 La Chaux-de-Fonds
Tél. 032/913 77 77-76
www.espace-et-habitat.ch

A vendre à Bevaix
situation proche du centre du village

3 PARCELLES À BÂTIR
projet de construction modulable pour villas individuelles. Dossier à disposition.

HERZOG SERVICES (032) 724 77 40.

A vendre près de la Gare CFF à Neuchâtel

immeuble

Valeur cadastrale Fr. 445.000.-, laissé à Fr. 335.000.-.

Faire offre sous chiffres U 028-251199 à Publicitas S.A., case postale 1471, 2001 Neuchâtel 1.

devimmo
C. ROBERT - G. MONACO
LAVALDÉ 35 - 1009 Pully
TEL. (021) 729 61 31

À VENDRE À GRANDSON TRÈS BELLE PROPRIÉTÉ DE MAÎTRE D'ÉPOQUE

idéale pour professions libérales 9 pièces, mansardés, locaux aménageables 3 salles d'eau, jardin. Hypothèque à disposition.

Prix de vente désiré: Fr. 1.150.000.-

France JURA, à 1 h 30

Ferme à rénover

3 pièces, grange, écurie, comble aménageable, four à pain, terrain 5300 m², vue sur le Jura.

PRIX Fr. s. 45.000.-

Tél. 0033 688 21 24 18 ou 0033 384 85 12 21

L'EXPRESS

Fr. 2.- à l'achat au numéro, moins cher qu'un...

Le Landeron

Derrière l'Église

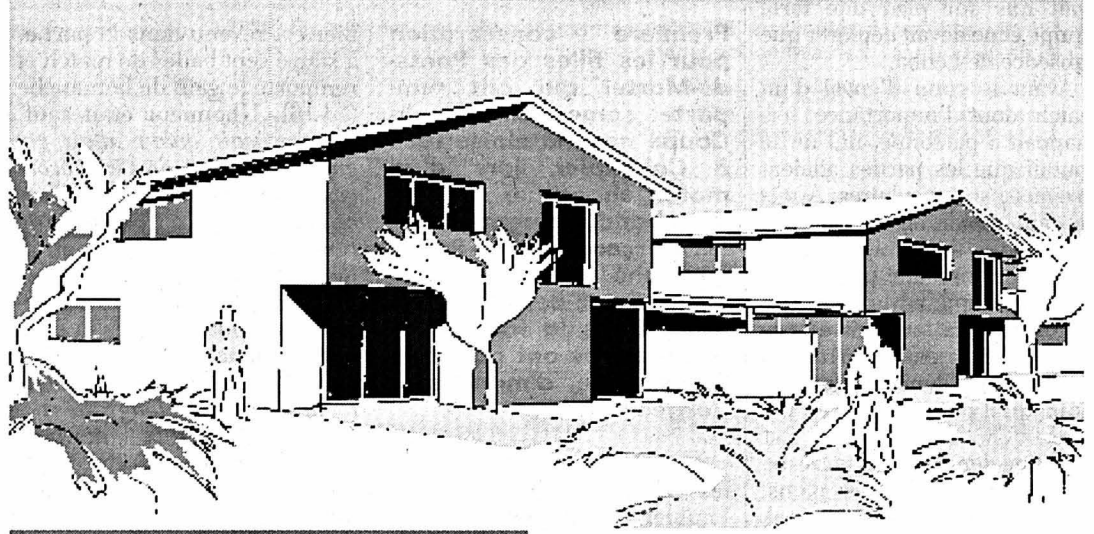

À vendre villas

proches du lac et en bordure de zone agricole

Dès 590'000.-

- terrain de 360 à 560 m²
- 2 niveaux et sous-sol (835 m³ SIA)
- construction traditionnelle
- possibilité d'extension du salon et création d'une terrasse
- entrée en jouissance dès printemps 2001

Informations :
Société simple Bas des Levées, Le Landeron
Tél. 032 751 38 08 ou 079 444 14 57

G. ROCCARINO - PROMOTION IMMOBILIÈRE
2034 PESEUX - TÉL. 032/731 94 06

À VENDRE

GORGIER	appartement 2 pièces + place de parc	Fr. 90.000.-
NEUCHÂTEL	appartement 2 1/2 pièces	Fr. 145.000.-
DOMBRESSON	appartement-duplex 4 1/2 pièces + garage	Fr. 320.000.-
LA CHAUX-DE-FONDS	maison ancienne, rue du Grenier	Fr. 320.000.-
LA CHAUX-DE-FONDS	immeuble locatif 5 appartements, Numa-Droz	Fr. 390.000.-
LA CHAUX-DE-FONDS	immeuble locatif 7 appartements, Progrès	Fr. 450.000.-
CHÉZARD-ST-MARTIN	immeuble locatif de 5 appartements	Fr. 590.000.-
NEUCHÂTEL	immeuble locatif de 10 appartements, r. des Parcs	Fr. 1.100.000.-
BÔLE	immeuble locatif de 10 appartements	Fr. 1.300.000.-
LE LANDERON	immeuble rénové de 6 appartements	Fr. 1.300.000.-

F. Thorens SA - Saint-Blaise - Tél. 032.753.27.57

Hauterive Petite maison mitoyenne 4 pièces jardin privatif	Neuchâtel (Mail) Appartement 3 1/2 pièces quartier calme	Neuchâtel Ancienne maison vigneronne 3 appartements	Saint-Blaise Villas mitoyennes sur plans, piscine
Hauterive Maison villageoise 3 appartements vue étendue	Bevaix Villa individuelle 6 1/2 pièces 300 m ² de vigne	Terrains Saint-Blaise zone moyenne densité Vaumarcus, zone villa Marin, zone locative Cressier, zone industrielle	Neuchâtel Immeuble industriel et commercial Fr. 4.300.000.-
Hauterive Maison individuelle 5 1/2 pièces jardin arboré			

http://www.newglobe.com/thorens

Vaumarcus (NE)

LES GÉPOTS

Un site exceptionnel...

En montant au Château à gauche

6 villas terrasses d'une surface habitable de 157 & 181 m² jouissant d'une vue panoramique sur le Lac et les Alpes, 5,5 pièces, 3 salles d'eau, équipements luxueux au choix, place de port réservée... Le top à un prix super attractif !!!

Financement intéressant avec votre LPP... dès Frs. 515'000.-

Frs. 2'100.-/mois

Portes ouvertes : Samedi & dimanche de 13.30h. à 17.00h.

Jacques Leuba SA
1436 Chamblon - (024) 445.62.62
sur internet : http://www.leubasa.ch

À VENDRE

OptiGestion SA

Services Immobiliers

Neuchâtel

Les Trois-Portes

Villa-terrasse de 6 pièces, 233 m²

1 place de parc. Vue imprenable, verdure, tranquillité. Zones de jeux pour enfants. Bus à proximité. Le charme à 700 mètres du cœur de la ville.

Visite et renseignements: *Didier Voegelin*

Le choix optimum

Allée du Bied 52 - CP 152
CH-2013 Colombier
Tél. 032 / 843 41 18 - Fax 032 / 843 41 17

A vendre à Saint-Blaise
rue des Perrières, vue superbe sur le lac et les Alpes

BEL APPARTEMENT de 3 1/2 PIÈCES

cuisine fermée, récemment agencée, bain, W.-C. séparé, balcon, cave et ascenseur, 1 place dans le garage collectif.

HERZOG SERVICES (032) 724 77 40.

URGENT, RECHERCHONS :
Villas, propriétés, terrains, appartements, locaux
Etudions toutes propositions

AC2i
Tél. 022/738 10 40
Internet: www.mici.fr

Vente et achat entre particuliers

PORTES OUVERTES

Jeudi 6 et vendredi 7 avril de 16h30 à 19h00

RESIDENCE Bel-Azur
Rue du Cudeau-du-haut 24 - CORCELLES

4 1/2 pièces dès Fr. 385'000.-
Nécessaire pour traiter : Fr. 70'000.-
Coût mensuel Fr. 1'165.- + charges

- Situation exceptionnelle, vue sur le lac et les Alpes
- Proche des transports publics

Régie immobilière **CLAUDE MAYOR**
TEL. 032/724 22 52



Pouvons-nous vous amener de nouveaux clients?

Pour faire fructifier vos affaires, nous travaillons d'arrache-pied, car nous possédons le savoir-faire pour vous offrir un conseil global. Nous explorons toutes les possibilités afin que votre annonce saute aux yeux. Vous atteindrez ainsi même les clients dont vous n'auriez jamais osé rêver. A Neuchâtel, vous nous trouverez à la rue St-Maurice 4, tél. 032 729 42 42.

 PUBLICITAS

Peinture Jardin des délices soyeuses

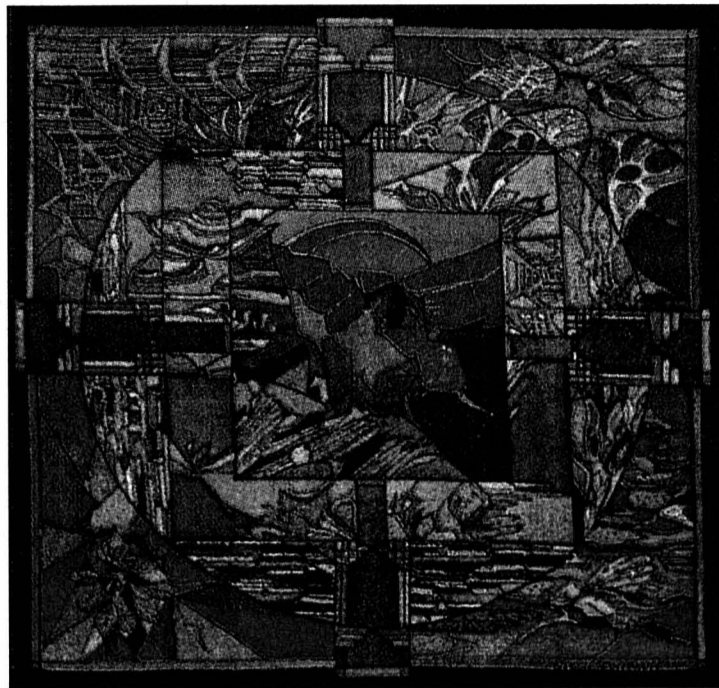

Nicole Fontaine, «Mandala».

photo sp

Se laissant pénétrer d'un certain esprit oriental, de la cosmogonie inscrite dans les mandalas, la Parisienne Nicole Fontaine peint sa propre vision du monde dans les reflets soyeux d'un support emprunté aux mythologies voluptueuses de l'Asie, des pays des empereurs, des éléphants et des monastères entre ciel et terre.

Dans des coloris éclatants et cloisonnés comme des émaux précieux, dans des symétries des formes, mais non du contenu, Nicole Fontaine ouvre les portes de son jardin des délices où tout ne se veut qu'harmonie. Images de légendes inventées, de nouvelles interprétations

nées d'une sensibilité à fleur de pinceau, les tableaux très soignés de cette artiste invitent à la représentation d'étranges cérémonies d'un lointain ailleurs, à parcourir des jardins rêvés où les croissances sont des chefs-d'œuvre de la nature, à des mariages sereins des quatre éléments.

Autant de tentatives picturales d'élévation spirituelle pour parvenir à la sagesse qui permet de considérer le monde au-dessus de la mêlée.

SOG

● Neuchâtel, galerie de l'Orangerie, jusqu'au 30 avril.

Monod Dans une seule œuvre, toutes les possibilités du pastel

Philippe Monod travaille par séries. Après «Rideaux», «Lumière des cendres», il présente «Sentiments de contemplation» à la galerie Ditesheim. Une invitation à partager d'intenses vibrations, par la grâce de la touche et de la couleur.

Chez Philippe Monod, dont la maîtrise du pastel n'est plus à souligner, une seule œuvre suffit à démontrer les possibilités d'une technique. Les différentes manières de poser les couleurs, selon que l'artiste recherche dans une corolle épanouie le velouté infini propre au pastel, selon qu'il en recherche les intenses vibrations au gré de la juxtaposition plus nerveuse des touches, ou encore l'aspect tactile, par les épaisseurs et les couches superposées. Ses semis de fleurs, ses vues rapprochées

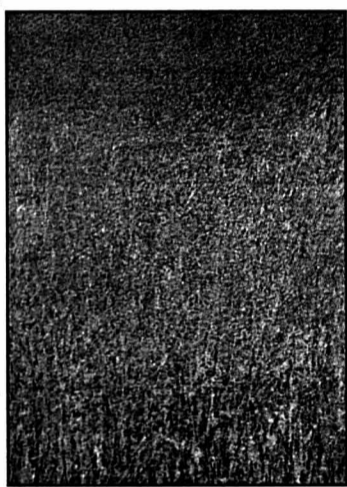

«Sentiments de contemplation», 1999, 171x122 cm.

photo sp

de parterres herbeux, de champs céréaliers, de bois de bouleaux d'argent, sont autant de métaphores propres à explorer et à exploiter l'univers pictural magique du pastel.

Néanmoins, «c'est la vie qui rôde. Sous chaque feuille, sous chaque brindille, dans la terre même», écrit fort justement Jean-Louis Ferrier à propos du travail de Philippe Monod.

En effet, cette manière de plonger, à grande échelle, le nez du spectateur dans un microcosme que l'on devine frémissant, permet de pressentir, voire d'appréhender les incalculables signes de vie contenus sur et à l'intérieur d'une motte de terre. Nébuleuses, grouillant d'échanges muets, absorbant l'eau du ciel et réfléchissant les couleurs des saisons, un champ de coquelicots délicieusement rouges, un champ de blé mûr à souhait, un carré vert du printemps rêvé, se transforment sous la main de Philippe Monod en vastes espaces de contemplation.

Mais encore, lorsqu'une pluie d'étoiles semble trouver la nuit, lorsque les fleurs jaillissent comme des gouttes de sang sur un fond bleu nocturne, c'est de concerts de couleurs jubilatoires qu'il s'agit, quelques tonalités parfois délicatement posées en pizzicatos. Comme sur la poétique boulaie boréale. L'artiste se sert alors d'un prétexte pour laisser libre cours à sa joie de coloriste, dont les pastels seraient, à l'image de pinceaux de maquillage, le révélateur d'un épiderme. De son grain et de ses cratères. Que le



Philippe Monod, «Sentiments de contemplation», 1999, pastel, 167x114 cm.

photo sp

regard ne demande plus qu'à toucher, à caresser, quand s'ouvre l'esprit aux délices chromatiques et à leurs projections dans la nature immuablement ressuscitée, printemps après printemps.

Natif de La Chaux-de-Fonds, Philippe Monod expose ses œuvres depuis une vingtaine

d'années en Suisse essentiellement, mais aussi à Paris et à New York grâce aux galeries Krugier et Ditesheim. Il a été récompensé par la Fondation Alice Bailly en 1989.

Sonia Graf

● Neuchâtel, galerie Ditesheim, jusqu'au 7 mai.

La place publique qui affiche
les avis de tous les Neuchâtelois
(et aussi ceux des autres)

FORUM

Sur Internet, exprimez-vous
sur des thèmes d'actualité!

Dites ce que vous avez
sur le cœur!

Prenez position!

Faites des suggestions!

Réagissez!

Forum

Forum

Trois voies d'accès
pour un même débat

LEXPRESS

L'Impartial

www.neuchatel.ch

www.lexpress.ch

www.limpartial.ch

www.neuchatel.ch

C'est une première!
Jamais un comité de
soutien à une loi
neuchâteloise n'a
connu quatre vice-
présidents! Or, c'est
un comité réunissant
libéraux-PPN,
PopEcoSol, socialistes
et radicaux qui s'est
constitué pour
défendre la loi sur
la péréquation
financière.

Celle-ci est combattue
par un référendum
réunissant lui aussi
des membres de
différents bords
politiques. Que faut-
il en penser? Qui a
tort, qui a raison?

022-013235

PRO JARDIN
Entreprise paysagère
cherche un
**TECHNICIEN
PAYSAGISTE**
avec références.
Entrée immédiate ou à convenir.
Appartement à disposition.
Tél. 021/691 65 51

«Gueule d'Ange»
(Prêt-à-porter de haut de gamme)
recherche

**COUTURIÈRES-
VENDEUSES**

Tâches:
- contrôle de qualité;
- relations fournisseurs-couturières;
- suivi des commandes;
- assistance à la styliste.

Profil:
- expérience de la vente et des produits textiles;
- passionnée, polyvalente;
- autonome;
- ayant le goût pour la mode et les belles matières;
- avec permis de conduire;
- excellente présentation exigée.

Travail varié dans une petite équipe.

**AMATRICES OU SANS
EXPÉRIENCE S'ABSTENIR**
Envoyer CV + photo à
ECV Couture, CP 14, 2004 Neuchâtel.
Les dossiers ne correspondant pas
ne seront pas traités.
Aucune information par téléphone.

28-250622/4x4

P E R S O N N E L C O N T A C T S

Grand-Rue 1A
2001 Neuchâtel

Pour le Val-de-Travers, nous cherchons pour poste fixe

**UN MENUISIER
avec expérience**

Intéressé?
Veuillez nous contacter sans tarder.

- Placement de personnel fixe et temporaire

Tél. 032 / 721 11 64
www.ajpc.ch

Membre ANEPT

P E R S O N N E L C O N T A C T S

Grand-Rue 1A
2001 Neuchâtel

Pour une entreprise située à Neuchâtel, nous cherchons pour poste fixe

**UN ÉLECTROPLASTE
avec CFC**

Entrée immédiate.
Veuillez nous contacter sans tarder ou envoyez-nous votre dossier.

- Placement de personnel fixe et temporaire

Tél. 032 / 721 11 64
www.ajpc.ch

Membre ANEPT

P E R S O N N E L C O N T A C T S

Grand-Rue 1A
2001 Neuchâtel

Pour des missions de longue durée, nous cherchons

**DES ÉLECTRICIENS CFC
ou avec expérience
DES ÉLECTRICIENS-CÂBLEURS**

Veuillez nous contacter sans tarder, nous avons des propositions intéressantes à vous faire.

- Placement de personnel fixe et temporaire

Tél. 032 / 721 11 64
www.ajpc.ch

Membre ANEPT

P E R S O N N E L C O N T A C T S

Grand-Rue 1A
2001 Neuchâtel

Pour des entreprises situées dans le canton de Neuchâtel, nous sommes à la recherche de:

**PEINTRES A Poste fixe
MAÇONS**

Nous sommes à votre disposition pour tout renseignement complémentaire.
028-251598

- Placement de personnel fixe et temporaire

Tél. 032 / 721 11 64
www.ajpc.ch

Membre ANEPT

Nouveau cabinet dentaire
à Neuchâtel cherche une

Assistante dentaire
avec expérience à 80%
dès le 01.09.2000, à 100% dès 2001.
Offres manuscrites sous chiffre
Q028-250404, à Publicitas S.A.,
case postale 1471, 2001 Neuchâtel 1
028-250404/DUO

«Gueule d'Ange»
(Prêt-à-porter de haut de gamme)
recherche

**COUTURIÈRES
À DOMICILE**

passionnées par la couture, avec expérience dans le patronnage, coupe et montage.

Capable de fournir un travail particulièrement soigné et précis.
Travail varié et assuré.

**AMATRICES OU SANS
EXPÉRIENCE S'ABSTENIR**
Envoyer CV + photo à
ECV Couture, CP 14,
2004 Neuchâtel.
Les dossiers ne correspondant pas
ne seront pas traités.
Aucune information par téléphone.

28-250623/4x4

TOP-GAGNE!

Cherchons
agent/e
pour la vente
lucrative de
voyages érotiques.

Prix de licence
Fr. 16.000.-!

Tél. 026/465 12 00.
017-438410

KELLY SERVICES Bien plus qu'un job!
Cherche au plus vite plusieurs:

**Mécaniciens
Électriciens
Mécaniciens-Monteurs
Câbleurs
Mécaniciens de précision**

- Postes fixes ou temporaires
- Travail très varié
- Bonnes prestations

Monsieur **Coubès Olivier** vous renseignera volontiers au sujet des postes vacants.

DISCRÉTION 028-251564/DUO ANEPT

Rue St-Honoré 2 - 2000
Neuchâtel 032/729 80 80

Castel Pub à Colombier
cherche

**jeune
sommelière**
pour les week-ends.
Sans permis s'abstenir.
Tél. (032) 841 28 98,
entre 13 h et 14 h. 028-251487

Quantum™

Quantum is a high quality designer, manufacturer, and marketer of mass data storage products. Headquartered in California, Quantum has 6200 employees worldwide. The International Finance Headquarters in Neuchâtel is currently looking for a talented individual to fill the following position

**FINANCE
MANAGER**

Having an advanced knowledge of accounting theory, principles and practices, you will be responsible for an Accounting Group reporting to the Financial Controller.

Your profile includes:

- Accounting qualification such as CPA, Chartered Accountant or equivalent in experience.
- Good systems skills, able to fine tune processes to make them more efficient.
- Team orientated with hands on skills.
- Any cost accounting experience would be an advantage.

After a period of 12-18 months, there would be an option for any interested candidate to transfer to our headquarters in California.

You will have strong interpersonal skills and a high level of motivation with the ability to multitask. Flexibility and adaptability are key requirements.

Quantum offers an attractive and comprehensive benefit package, commitment to career development and training, and a stimulating work environment.

Please send your letter of application and full CV in English, and in strict confidence, to the attention of: Mrs Françoise Fazio, Quantum Peripherals (Europe) SA, Champs-Montants 16A, 2074 Marin. 028-251567

**verandas
jardins d'hiver**

leader de la véranda «haut de gamme», actif sur l'ensemble du marché suisse, engage au plus vite

**dessinateur-
conducteur de travaux**

voilà votre prochaine activité...

- élaboration de projets de verandas, serres, jardins d'hiver, du dessin «artistique» à la calcul de l'offre... en songeant à la réalisation technique
- préparation d'offres «clé en main», soit contact avec les sous-traitants: maçons, chauffagistes, électriciens, menuisiers, peintres, carreleurs, ...
- suivi de chantier, soit conduite des travaux en qualité de responsable, tant au niveau de la qualité du travail, des prix que du respect des délais.

...si vous avez...

- le «coup de crayon» affirmé et le sens des belles proportions
- une formation professionnelle vous permettant d'être à l'aise face aux clients, aux architectes, aux artisans, de Genève à Zürich
- une personnalité sachant s'imposer de manière naturelle
- le goût de l'ordre, de la précision et de l'initiative
- de très bonnes notions d'allemand (parlé).

...alors votre candidature nous intéresse.

aluminium création sa
champs-montants 12b
case postale
CH 2074 marin
tél. 032 756 02 02
www.verandas.ch
info@verandas.ch

veuillez adresser votre dossier, avec prétentions de salaire à:

4x4 28-251408



Rejoindre une société en croissance, active sur des marchés en très forte expansion, c'est s'offrir une chance pour le futur.

Figurant parmi les leaders européens de la robotique de haute précision, nous concevons et fabriquons des machines automatiques d'assemblage et de bonding de produits miniaturisés. Certains des marchés sur lesquels nous sommes actifs, les télécommunications et les techniques médicales notamment, connaissent un développement qui s'annonce durable et stable. La croissance actuelle de SYSMELEC s'inscrit dans cette dynamique positive. Dans ce contexte, nous allons construire un nouveau bâtiment (prêt en 2001) et continuons à renforcer nos équipes de spécialistes.

Ce mois d'avril 2000, nous recherchons encore:

**Responsable
Département de construction mécanique**

Tâches :

- animation et gestion du département
- conception globale des machines et des modules qui les constituent
- définition et planification des travaux à réaliser, distribution du travail aux différents constructeurs
- suivi technique et économique des travaux
- soutien technique aux chefs de projets lors de séances de travail ou d'AMDEC, en présence de nos clients.

Profil :

- formation d'ingénieur (ou équivalent) en construction mécanique avec expérience dans la réalisation de machines automatiques d'assemblage
- aptitude à diriger une équipe et à assumer des responsabilités
- esprit créatif et entreprenant
- connaissances des normes en vigueur dans la fabrication de machines
- bonnes connaissances linguistiques (D, E) et informatiques (CAO)

**Ingénieur / Technicien
Software application**

Tâches :

Création de programmes d'exploitation de machines automatiques équipées de robots :

- conception (analyse) et rédaction
- mise au point (software et machine)
- documentation (mode d'emploi utilisateur)
- participation à la mise en service de machines chez nos clients et formation

Profil :

- formation d'ingénieur ou technicien en microtechnique (ou similaire), avec de bonnes connaissances en mécanique, électro-pneumatique et software
- bonne pratique d'un langage évolué et des logiciels courants sur PC
- bonnes connaissances linguistiques (F, D, E)
- maîtrise d'un langage d'automate programmable (IEC1131) serait un atout supplémentaire

**Ingénieur
Technico-commercial**

Tâches :

- conception de machines spécifiques, recherche de la meilleure solution technique/économique pour nos clients
- calcul des prix de vente et rédaction des offres
- négociations avec les clients
- soutien des actions spécifiques marketing/vente

Profil :

- formation d'ingénieur (ou équivalent) en construction mécanique avec expérience dans la conception de machines d'assemblages et dans le domaine technico-commercial
- aptitude à analyser les demandes des clients de façon méthodique et structurée
- personnalité communicative et aimant le contact avec la clientèle
- très bonnes connaissances linguistiques (D, F, E)
- esprit créatif et entreprenant

Mécanicien / Monteur

Tâches :

- montage et mise au point de nos machines d'assemblage
- fabrication et retouche de pièces lors de la mise au point
- participation à la mise en service des machines chez nos clients

Profil :

- CFC de mécanicien de précision ou de micromécanicien
- bonne expérience dans le montage, le réglage et la mise au point de modules mécaniques
- aptitude à travailler en équipe, consciencieux et méthodique
- connaissance de l'allemand ou de l'anglais serait un avantage

Pour tous les postes ci-dessus, nous offrons :

- une activité variée dans un environnement industriel constamment à la pointe du progrès et dans une entreprise renommée et dynamique
- des prestations sociales modernes
- entrée de suite ou à convenir.

Si vous êtes intéressé par l'un des postes ci-dessus, envoyez votre dossier c/o SYSMELEC SA, M. Mirko Di Meo, Puits Godet 22, 2002 Neuchâtel. Confidentialité assurée.

RECTIFICATIF

APOLLO 2 Tous les jours à 14h15 et 20h15
V.O. s.-t. fr./all. chaque jour à 17h30
+ lundi toutes les séances Pour tous
Tél. 710 10 33

**Elle leur a fait un cadeau précieux:
50 violons, le courage et la confiance
en eux-mêmes! Applaudissements, svp!**



APOLLO 1

Tous les jours à 14h et 16h

Pour tous

**Un superbe «dessins animés» en ombres
chinoises. Une féerie mélancolique
pour toute la famille**

Après "Kirikou et la sorcière"



Marché de l'emploi



Paraît chaque jour, du lundi au samedi • Délai: l'avant-veille de la parution à 12 h

Divonne S. à r. l., Pierre-à-Mazel 6,
case postale 38, 2007 Neuchâtel.
Tél. 032/725 38 18
cherche

électromécanicien

pour son département hydroméca-
nique.

- Sachant prendre des responsabilités.
- Apte à travailler de manière indé-
pendante.
- Disponible rapidement.

Faites-nous parvenir votre dossier.

028-250294

**Restaurant-Pizzeria de l'Etoile
à Colombier (NE) cherche**

sommelière

avec expérience dans la restaura-
tion, dynamique, 2 horaires,
congé les dimanches et lundis.
Sans permis s'abstenir.

Tél. 032/841 33 62, demander
M. Napo.

028-251608/DUO



cherche pour entrée immédiate
ou à convenir

une réceptionniste secrétaire à 100%

parlant français-allemand-anglais
Age idéal 20-30 ans

Contactez M^{me} Cinelli
au 725 55 01

028-251475

1, PLACE NUMA-DROZ • 2001 NEUCHÂTEL

Traiteur Le P'tit Cœur
cherche tout de suite

aide de cuisine

homme ou femme polyvalent
avec permis de conduire

aide de bureau

à 50%

livreurs

2 heures/jour de 10 h à 12 h.
Sans permis s'abstenir.

Tél. (032) 730 28 18.

028-251366

Centre SOS
ISO 9002



Une division de
Bisservice SA.

Mandaté par une entreprise internatio-
nale et leader dans son domaine, nous
recherchons des :

- **CONSTRUCTEUR**
- **CHEF DE PROJET**
- **DESSINATEUR
MACHINES**

Votre mission :

- Conception ou amélioration de
nouvelles machines ou des modules
selon les spécifications
- Evaluation et validation des choix du
concept final
- Suivi de la réalisation jusqu'à la
validation

Votre profil :

- ET ou ETS en mécanique ou
microtechnique
- Idéalement vous bénéficiez d'une
première expérience professionnelle
en microtechnique et automation
- Vous maîtrisez AutoCad et l'anglais
technique
- Vous êtes dynamique, créatif et vous
avez un bon esprit d'équipe

Vous êtes prêt à vous investir dans un
nouveau défi? Alors, n'hésitez pas à
envoyer votre dossier de candidature à
David Faugère qui vous garantit la
discrétion la plus totale.

david.faugere@vedior.ch 028-251606

VediorBisservice • Tél. 032 / 727 61 00
12 rue Saint-Honoré • CP 235 • 2001 Neuchâtel
Fax 032 / 727 61 09 • E-mail: bisservice.ne@vedior.ch

Faisons travailler les talents

Numéro un
de vos ambitions

URGENT

Nous cherchons pour
travail fixe et temporaire

**INSTALLATEURS
SANITAIRE**

**MONTEURS
EN
CHAUFFAGE**

Aides avec
expérience

Envoyez votre dossier
ou téléphonez à:
Christian Broillet

028-251620

Job One

Job One SA, Placement
fixe et temporaire
Rue St-Maurice 10
2001 Neuchâtel
Tél. 032/ 722 30 30
Fax 032/ 722 30 31

Hôtel-Restaurant,
ouest Neuchâtel,
cherche tout de suite
**sommelière
à 50%**

Congé le week-end.
Tél. 032/846 13 65,
le matin.

028-251257

L'EXPRESS

Fr. 2.- à l'achat
au numéro, moins
cher qu'un...



API Portescap, leader mondial dans le domaine de la conception et de la fabrication de micromoteurs électriques ainsi que de systèmes d'entraînement à hautes performances. Le siège européen est basé à La Chaux-de-Fonds.

Nous offrons ces postes à La Chaux-de-Fonds

Ingénieur d'application

Votre mission

- Soutenir activement les ingénieurs de vente et d'application de la filiale dont vous aurez la responsabilité.
- Assurer un suivi technique proactif de tous les clients prioritaires et des nouveaux projets en phase avec le profil stratégique défini pour API Portescap.
- Seconder le chef produit dans la formation sur les nouveaux produits, l'élaboration et la préparation des offres.

Vos compétences

- Ingénieur ETS en microtechnique, électronique ou mécanique.
- Maîtrise du français et de l'anglais. De bonnes connaissances d'allemand un atout.
- Savoir-faire reconnu par une expérience industrielle de quelques années.

Votre profil

- Meticuleux, organisé, capable de gérer plusieurs projets en parallèle.
- Autonome dans le travail et à l'aise dans une équipe.
- Contact agréable et ouvert.

Votre défi

Nous prouver que vous êtes les collaborateurs(-trices) que nous attendons en nous adressant votre dossier de candidature.

API Portescap, Dpt Ressources Humaines, Jardinière 157, 2300 La Chaux-de-Fonds
<http://apiportescap.com> / mbianchi@portescap.com

Acheteur(-euse) stratégique

Votre mission

- Garantir l'approvisionnement optimal des familles de composants en assurant un maximum de disponibilité pour un minimum de coûts.
- Rechercher de nouveaux fournisseurs et de nouveaux composants.
- Elaborer de nouvelles propositions pour améliorer les conditions d'achat.

Vos compétences

- Formation et expérience préalable en tant qu'acheteur(-euse).
- Savoir-faire reconnu dans la négociation.

Votre profil

- Organisation, rigueur, capacité de s'intégrer dans une équipe.
- Intérêt pour les nouvelles opportunités technologiques du marché.

Ingénieur en électronique ou microtechnique

Votre mission

- Concevoir des moteurs pas-à-pas et autocommutés.
- Concevoir des circuits de commandes pour ce type de moteurs.

Vos compétences

- Ingénieur EPFL en électronique ou en microtechnique.
- Bonnes connaissances en informatique (CAO, logiciels techniques) et en physique (magnétisme, thermique, électricité).
- De bonnes connaissances en construction mécanique un atout supplémentaire.
- Bon niveau d'anglais.

Votre profil

- Créatif, dynamique, autonome, capable de s'intégrer dans une petite équipe de travail.

Responsable planning et ordonnancement

Votre mission

- Assurer la direction et la formation du service planning et ordonnancement.
- Coordonner l'approvisionnement des composants et des produits sur les lignes de production.
- Développer des plans de capacité à long terme.

- Lancer les ordres de fabrication.

Vos compétences

- Forte personnalité en mesure de conduire et de travailler avec une équipe.
- Solides connaissances techniques sur les systèmes d'information.
- Maîtrise de MRP et des Kanban.
- Connaissance de MS-Access un atout.

Votre profil

- Dynamique, autonome, sens de l'initiative et du travail d'équipe.
- Gestion habile des priorités.
- Caractère ouvert, contact facile.

API Portescap
An API Motion company

Cabinet dentaire à La Chaux-de-Fonds
cherche

Assistante dentaire diplômée Avec expérience

Entrée en fonction: le 1er juin 2000 (ou à convenir).
Activité souhaitée à plein temps.
Traitement et salaire selon compétences et normes SSO.
Adressez vos offres manuscrites avec les documents usuel à:
Dr ERIC DEVELEY, case postale 425,
2301 La Chaux-de-Fonds

132-070242/DUO

Nous cherchons
**un/e
conseiller/ère**

pour notre
clientèle
externe.
Formation
assurée, voiture
indispensable.

**Faire offre par
écrit à la case
postale 107,
route du
Jura 27,
1706 Fribourg.**

017-438835

TONUS Management S.A.

Travail fixe et temporaire
Mandaté par plusieurs entreprises
de la place nous cherchons plusieurs:

Maçons A et B
Manœuvres de chantier
Menuisiers
Peintres en bâtiment
Electriciens
Monteurs en chauffage
Installateurs sanitaire
Tonus Management SA,
Rte des Gouttes-d'Or 19
2008 Neuchâtel
M. Boillat
Tél.: 032 / 721 26 21
Fax: 032 / 721 26 44

028-251425

Entreprise dynamique cherche tout
de suite

monteurs brûleurs à mazout/gaz

Activité: Service d'entretien et de
dépannage d'appareils de chauffage.

Profil souhaité:
CFC de mécanicien-électricien ou
équivalent.

Permis de conduire.
Bonne présentation.
Apte à travailler de manière indé-
pendante.

Faire offre part écrit à
Entreprise Roger Saam,
Chavannes 31, 2016 Cortaillod ou
E-Mail: rsaam@freesurf.ch 028-251577

RÉALISEZ PLEINEMENT VOTRE AVENIR!

Vous avez 20 ans et plus, devenez
courtier(ère) indépendant(e).

Formation assurée.

Tél. 078/707 16 36. 018-639877

Carrosserie des Draizes, C. Rossier
cherche

peintre en automobiles

au plus vite ou date à convenir.

Tél. (032) 730 27 30. 028-251561

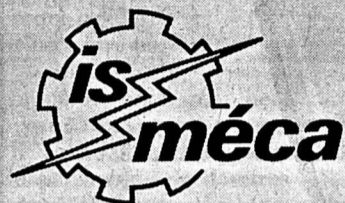

Leader dans la production d'équipements destinés à l'industrie du semi-conducteur, nous sommes un groupe international, basé à La Chaux-de-Fonds depuis 1964, qui comprend aujourd'hui plus de 800 collaborateurs dans le monde. Spécialisés dans l'assemblage et l'automatisation, nos activités ne cessent de se diversifier dans un marché en pleine expansion.

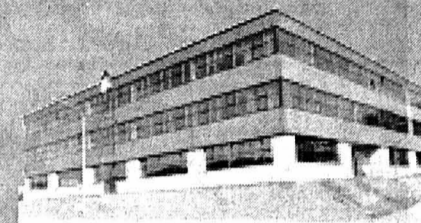

132-069944

WORLDWIDE LEADER IN SEMICONDUCTORS EQUIPMENTS

De par le développement croissant de nos activités, nous ouvrons les postes suivants :

REDACTEUR(TRICE) DOCUMENTATION

Votre mission :

- En collaboration avec le bureau technique, le montage et le service après-vente, vous assurez la rédaction technique des manuels d'utilisation / maintenance de nos machines.
- Vous rassemblez les informations nécessaires pour rédiger la documentation.
- Un groupe de support vous assistera dans la finition de ces documents (traduction, mise en page, illustration, assemblage, expédition).

Votre profil :

- Vous êtes de formation technique (mécanique ou électrique), de préférence niveau technicien ET.
- Vous êtes de langue maternelle française avec de bonnes connaissances de l'anglais ou vice versa. Vous possédez de bonnes aptitudes rédactionnelles.
- Vous êtes à l'aise dans l'utilisation des outils informatiques (MS Office) les outils de documentation (Ventura 8, Corel draw et Autocad 14) sont des atouts.
- Une expérience dans le domaine de la documentation industrielle et/ou la rédaction technique est un atout.
- Bon communicateur, vous avez le sens des relations et un bon esprit de synthèse.

CHEF DE PROJET

Votre mission :

- Gestion de projets depuis la commande jusqu'à livraison au client
- Assurer le respect des spécifications, délais et coûts
- Gestion d'une équipe de projet
- Coordination des activités au sein des différents départements
- Assurer l'interface entre le client et Isméca durant le projet

Votre profil :

- Ingénieur en mécanique ou électronique
- Expérience dans la gestion de projets en milieu industriel
- Expérience dans la gestion d'une équipe
- Bon communicateur, à l'aise dans les contacts clients

Anglais courant

MÉCANICIENS-FRAISEURS

Votre mission :

- Usinage / Fraisage de petites séries mécaniques

Votre profil :

- CFC de mécanicien de précision ou équivalent
- Autonome et indépendant
- Expérimenté dans le domaine de l'usinage conventionnel

MECANICIENS-METTEURS AU POINT

Votre mission

- Mise au point des machines
- Participation à la livraison des machines chez les clients

Votre profil :

- CFC micromécanicien ou de mécanicien de précision
- Excellentes connaissances en mécanique, électromécanique et pneumatique
- Des connaissances en électronique sont en plus

Expérience souhaitée dans la mise au point de machines d'assemblage et d'automatisation

INTEGRATEURS DE SYSTEMES VISION

Votre mission :

- Paramétrage et intégration de systèmes de vision (ICOS/ITV/AISI/Isméca) sur nos machines
- Mise en service et dépannage chez les clients
- Formation des clients en interne et sur site
- Documentation des systèmes

Votre profil :

- Ingénieur ETS ou technicien ET en microtechnique ou électronique
- Bonnes connaissances software, hardware et mécanique
- Maîtrise de l'anglais
- Disposé à voyager (20% du temps), flexible, disponible, orienté services
- Quelques années d'expérience dans le domaine de la vision est un atout

CONSTRUCTEURS Junior / Seniors

Votre mission :

- Conception de machines à partir de spécifications techniques.
- Développement de prototypes.
- Suivi des dessinateurs dans la phase de détails.
- Maintenance et suivi des éléments développés.

Votre profil :

- Technicien ET / Ingénieur ETS en mécanique / micromécanique
- Connaissances de l'anglais technique
- Expérience souhaitée dans l'automatisation ou dans la robotique
- Ouverture d'esprit, bonne capacité à travailler en équipe

INGENIEUR SOFTWARE

Votre mission :

- Conception et réalisation de logiciels de commande de machines
- Mise au point des programmes sur les équipements
- Dépannages des clients par téléphone et sur site

Votre profil :

- Ingénieur ou technicien en informatique ou électronique
- Expérience dans le développement de logiciels de commande de machines
- Maîtrise d'un langage de programmation structuré sous DOS (C, C++)
- La connaissance des environnements Windows NT et/ou QNX est un atout
- Bonnes connaissances d'anglais

TECHNICIEN SAV-SOFTWARE

Votre mission :

- Participation à l'installation des machines chez les clients
- Services après-vente pour les problèmes software
- Participation à la réception de la machine (buy off. en Interne avec le technicien contrôle qualité)

Votre profil :

- Ingénieur ETS ou technicien ET en informatique ou électronique
- Expérience dans le développement de logiciels de commande de machines
- Maîtrise d'un langage de programmation structuré sous DOS (C, C++)
- La connaissance des environnements Windows NT et/ou QNX est un atout

Bonnes connaissances d'anglais



Nous attendons votre candidature complète à l'attention du département Ressources Humaines : Isméca Europe SA
283, rue de l'Helvétie • Case postale • 2300 La Chaux-de-Fonds • E-Mail: psalmon@ismeca.ch • http://www.ismeca.com



Voici WAP. Internet
au format NATEL®.

WAP!

Prix des communications par minute:
Abonnements NATEL®: CHF 0.20
NATEL® easy: CHF 0.40



swisscom
mobile

Les deux offres fortes de Swisscom.

Swisscom vous fait cadeau de jusqu'à Fr. 75.- sur les premières mensualités.

tri
bande

EFR

W@P

Alarme
Vibreur

Voice

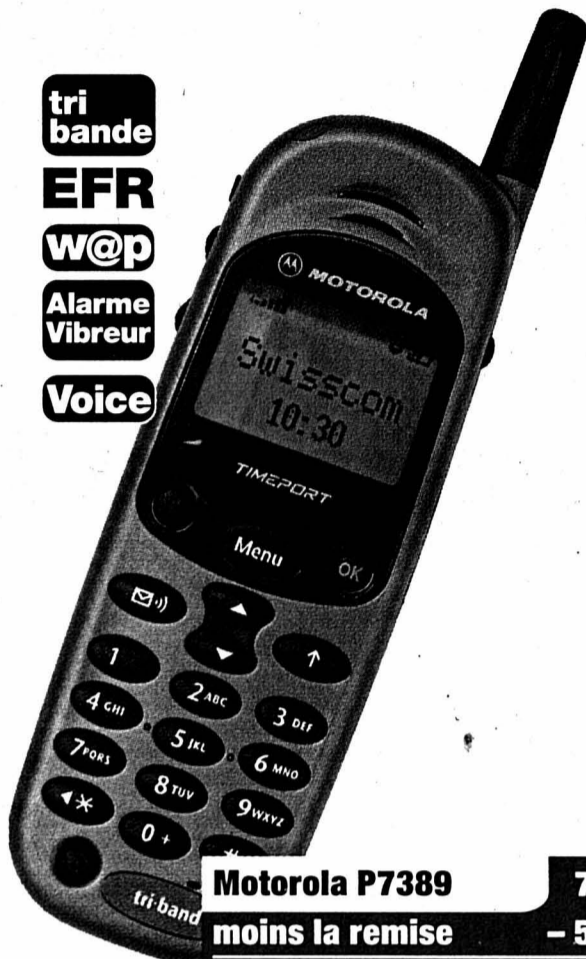

Motorola P7389 748.-
moins la remise - 550.-
vous payez* 198.-

*exclusivement à la conclusion d'un abo Swisscom de votre
choix d'une durée minimale de 6 mois.

bi
bande

EFR



Nokia 3210 399.-
moins la remise - 399.-
vous payez* 0.-

*exclusivement à la conclusion d'un contrat Swisscom d'une
durée minimale de 6 mois.

mobilezone
the best for communication

Bienne, Loeb, Nidaugasse 50, Delémont, Avenue de la Gare 42, Fribourg, Bd. de Pérolles 11, Genève, EPA, Centre Commercial, Meyrin, Genève, Place Chevelu, Rue Rousseau 2, Genève, EPA, Rue de la Croix d'Or 4, Genève, EPA, Rue de Carouge 12, Lausanne, Rue Mauborget 12, Lausanne, Rue de Bourg 17, La Chaux-de-Fonds, Avenue Léopold-Robert 33, La Chaux-de-Fonds, Jumbo, bd des Eplatures 20, Morges, Grand Rue 10, Neuchâtel, EPA, Rue des Epancheurs 3, Neuchâtel, Rue du Seyon, Sierre, Avenue de Général Guisan 11, Sierre, Centre Commercial, Signy, Centre Commercial. Autres filiales à Arbon, Baden, Bâle, Balerna, Berne, Berthoud, Buchs SG, Dietlikon, Egerkingen, Grancia, Heimberg, Lucerne, Oftringen, Rapperswil, Regensdorf, Schaffhouse, St. Gall, Weinfelden, Winterthur, Zurich, Zoug.

OFFRES D'EMPLOI



cherche pour date à convenir
un barmaid
avec expérience et permis valable.

extras

Bonne présentation
Du jeudi au samedi.

Faire offres écrites à:
Blue Notte, case postale 157
2000 Neuchâtel, ou téléphonez
au 032/724 74 20
dès 22 h.

028-250854



Sauveurs de la cuisine italienne
Restaurant Italien & Pizzeria

cherche de suite ou à convenir
sommelier

avec expérience
et permis valable.

Téléphonez de 10 h 30 à 19 h
au 032/724 74 61



**KNORR hat das richtige Rezept
für einen Interessanten Job**

La société alimentaire Knorr AG, membre de Bestfoods, un groupe américain
actif à l'échelon International, développe, produit et commercialise des articles
de haute qualité des marques KNORR, CHIRAT, MAIZENA, DEXTRO ENERGEN
et KNORR-TRAITEUR

Pour la gestion de nos clients grands consommateurs nous cherchons un/une

Conseiller(ère) de vente

Notre offre Profil souhaité

En tant que spécialiste de la cuisine
moderne vous êtes l'interlocuteur
privilegié pour nos grands clients dans la
région Neuchâtel/Jura. Après avoir suivi
un programme complet de formation
vous conseillerez et assisterez seul vos
clients. Vous serez responsable de la
prospéction de nouveaux clients ainsi
que de la vente de nos produits.
Par ailleurs vous aurez la tâche
intéressante de conseiller vos clients en
matière de nouveaux produits, d'idées
nouvelles, ou d'applications possibles et
leur apporterez votre soutien en leur
offrant différentes prestations de service.

- Formation dans la restauration avec perfectionnement ou école hôtelière
- Expérience d'agent commercial (preuves de réussite)
- dynamisme, sens des responsabilités et esprit d'entreprise
- Endurance, assurance et esprit d'équipe
- Bonnes connaissances de la région et domicile dans le secteur d'activité
- Français écrit et oral ainsi que de bonnes connaissances orales de l'allemand

Adressez-nous votre dossier de candidature.
Nous serons heureux de faire votre connaissance!



Knorr-Nährmittel Aktiengesellschaft
Personalabteilung, Herr U. Beck
8240 Thayngen
Telefon 052/645 66 66, Telefax 052/645 62 33
www.knorr.ch



144-036660



VILLE DE NEUCHÂTEL

La Direction des Services sociaux souhaite engager

une remplaçante/ un remplaçant

qui aura pour tâche d'assurer des suppléances au
sein des crèches de la Ville.

Ce poste conviendrait à une personne dynamique, à
l'aise dans ses contacts avec les enfants et leurs
parents, capable de s'intégrer au sein des différentes
équipes.

Si vous êtes au bénéfice d'une formation d'éducatrice/
éducateur de la petite enfance, cette offre vous
concerne et nous attendons avec plaisir votre postu-
lation (lettre manuscrite, curriculum vitae, photo,
copie des diplômes et certificats) à l'adresse suivante:

Administration communale
Office du personnel
Hôtel communal
2000 Neuchâtel

028-251057

Etampes et étampages, boîtes or, métal, acier
En vue de renforcer notre secteur développement,
nous engageons:

TECHNICIEN ET ou formation équivalente

Profil souhaité:

- être âgé entre 20 et 30 ans
- maîtriser la CFAO
- la connaissance de l'étampage et du fraisage, serait un atout.

Activités:

- recréer en 3D des modèles à partir de dessins 2D.
- programmer les commandes numériques à partir des logiciels CFAO.

ETAMPEUR

la connaissance des presses Meyer et Humard,
serait un atout.

Entrée en fonctions:

- à convenir

Offres détaillées avec curriculum vitae à faire
parvenir à:
Prior & Guyaz S.A., Rue Cernil-Antoine 8-10,
2300 La Chaux-de-Fonds.

132-069995



Le confort des hommes

Le Groupe Alvazzi, engage, pour ses sociétés de Lausanne
et d'Orbe, des

**TECHNICIENS(NNES)
EN INSTALLATIONS SANITAIRES**

OU

**DESSINATEURS(TRICES)
EN INSTALLATIONS SANITAIRES**

ET

TECHNICIENS(NNES) EN CHAUFFAGE

OU

DESSINATEURS(TRICES) EN CHAUFFAGE

Maîtrisant le DAO.

Veillez envoyer votre dossier à:
Groupe Alvazzi, case postale 32, 1350 Orbe, à l'attention de
M^{lle} Richard. www.alvazzi.ch

022-012906

E P O . 0 2

Afin de renforcer les équipes de l'Expo.02, nous
cherchons pour une entrée tout de suite ou à conve-
nir deux

Secrétaires

(poste à 100%)

Travaillant en team, bien organisées, maîtrisant
très bien l'allemand et le français.

Ces personnes seront rattachées à la Direction tech-
nique de l'Expo-02 chargée de la construction des
Arteplages.

Assurant la gestion administrative des dossiers, elles
participeront aux nombreux contacts avec les man-
dataires de l'Exposition Nationale Suisse.

Il est demandé une excellente orthographe, une
bonne maîtrise des outils Word, Excel et l'habitude de
travailler sur les logiciels Outlook et Powerpoint.

Nous offrons des conditions d'engagements
modernes, une place de travail au sein d'un grand
projet innovateur et passionnant, l'intégration dans
un team jeune et performant.

Lieu de travail Neuchâtel (gare).
Entrée tout de suite ou à convenir.

Nous vous remercions d'adresser au plus vite votre
dossier complet avec curriculum et copies de certifi-
cats à **Expo.02 Job Center**

M. Philippe Mathis
CP 750, 2001 Neuchâtel
Tél. 032/720 21 11, Fax 032/720 21 01
www.expojobcenter.ch

022-011925

Bon droit Protection de la personnalité

La Constitution et la Convention européenne des droits de l'homme confèrent au citoyen un minimum de garanties vis-à-vis de l'Etat. Toutefois, les atteintes à des valeurs essentielles pour l'individu résultent souvent d'actes commis de particulier à particulier. Dès lors, il appartient à notre ordre juridique d'offrir un cadre normatif sanctionnant les comportements répréhensibles qui s'en prennent aux biens d'autrui. Ainsi, la protection du patrimoine ou d'autres biens du ressort de la personnalité est assurée par le droit civil et le droit pénal.

La personnalité est l'ensemble des biens inhérents à chaque personne, biens qui lui appartiennent de la naissance à la mort de par sa seule qualité de personne physique ou morale. Ainsi en est-il de l'intégrité corporelle, de la liberté ou de l'honneur. La notion de personnalité ne ressort pas expressément de la loi. Il appartient aux tribunaux de déterminer plus précisément l'ensemble des valeurs qui constituent le domaine personnel de l'individu, notamment au regard de l'évolution des conceptions sociales. La protection s'étend selon la jurisprudence aux droits de la personnalité aux plans physique, affectif, social et économique. En Suisse, les principes généraux de protection de la personnalité découlent du Code civil.

Les engagements excessifs n'ont aucune portée juridique. Nul ne peut aliéner sa liberté dans une mesure contraire aux lois et aux mœurs. A titre provisionnel lorsqu'on risque de su-

bir une atteinte à sa personnalité, l'on peut saisir le juge en vue de l'empêcher ou de la faire cesser si elle devient avérée et qu'elle dure. La victime d'une telle atteinte peut encore en faire constater le caractère illicite et, selon les circonstances, demander que le jugement soit communiqué à des tiers ou même publié.

Celui qui est touché dans sa personnalité par voie de presse ou par d'autres médias à caractère périodique dispose d'un droit de réponse. La victime doit agir dans un délai de 20 jours dès connaissance de la présentation de faits qui lui porte atteinte, en adressant au média concerné un rectificatif concis. Si celui-ci refuse le texte proposé, la victime pourra en référer au juge.

Selon la nature de l'atteinte, le lésé pourra réclamer le remboursement de l'intégralité de ses dommages, tel frais de traitement, perte de gain en cas d'incapacité de travail. Si la gravité de l'acte le justifie, il pourra en outre réclamer une indemnité pour tort moral. En droit du travail, une jurisprudence abondante fondée sur l'article 328 CO a admis l'atteinte dans les cas suivants: surveillance par caméra vidéo; harcèlement sexuel; reproches infondés et agressivité permanente; répandre le soupçon qu'un employé s'est rendu coupable d'un délit, etc. Des montants entre 1000 à 20.000 francs ont été alloués en se fondant sur la gravité et le cumul des actes commis.

Renaud Gfeller, avocat



Silhouette Nourriture adaptée et liquide pour la forme et les formes



Fruits, légumes, céréales et une bonne eau minérale sont les garants d'un régime sain. photo sp

Au printemps en particulier, le désir est grand de faire quelque chose pour sa santé et pour sa capacité de performance, mais aussi pour sa silhouette. Beaucoup de personnes aimeraient se débarrasser de leurs bourrelets superflus en pensant à la saison de plage à venir. Une nourriture adaptée et beaucoup de boisson peuvent y aider.

L'excédent de poids provient en règle générale du fait que nous absorbons trop de calories en mangeant et en buvant et/ou si nous ne faisons pas assez d'exercice. Les graisses et l'alcool sont les principaux coupables, alors que les hydrates de carbone sous forme de pommes de terre, de pâtes, de riz ou de sucre sont injustement condamnés.

Nous absorbons des graisses en tant que telles (beurre, margarine), d'huile (de cuisson, de friture ou autre), mais aussi sous une forme cachée dans des gâteaux, de crème au lait et de crèmes apprêtées, de fromages gras, de charcuterie, de viande grasse, de sauces et autres. Si vous désirez sérieusement perdre du poids, il est donc raisonnable d'adopter une alimentation mixte peu grasse et de veiller à un apport en liquide suffisant.

Sans précipitation

Des régimes «tendance» unilatéraux ne tiennent pas la route et apportent plus de frustrations que de plaisir. Un poids nouveau, qu'on appelle «poids de forme», est lié à de nouvelles habitudes de vie et ne peut donc pas être l'affaire d'une seule semaine. Aucun régime miracle

n'a démontré un succès durable. Ne vous laissez pas séduire par des promesses sensationnelles, vous allez perdre de l'argent, mais pas du poids. Un conseil professionnel de la part d'une nutritionniste ou la consultation d'une littérature sérieuse est un accompagnement beaucoup plus prometteur.

Pendant un régime, ce sont avant tout les produits de dégradation du métabolisme des albumines qui sont concernées. Pour que ces substances puissent être éliminées par les reins, elles doivent être dissoutes dans l'eau, dans une concentration donnée. Pour cela, le corps a besoin de beaucoup de liquide et il faut donc boire suffisamment. En fait, moins on mange, plus on devrait boire, ne serait-ce que pour amener au corps les sels minéraux importants dont il a besoin. Avec une nourriture mesurée, il ne manque en effet pas seulement l'eau contenue dans les aliments, mais aussi «l'eau d'oxydation» provenant de la combustion normale des nutriments.

Deux litres au moins

En cas de forte carence d'eau, aussi bien le niveau général de performance que l'activité rénale peuvent être touchés. Pendant des régimes amaigrissants avec une nourriture réduite et modifiée, il peut se produire de la constipation, des faiblesses au niveau de la circulation et des dérangements dans les échanges d'électrolytes. On peut prévenir ces maux en buvant beaucoup - au

moins deux litres quotidiennement. L'idéal est de choisir une bonne eau minérale, ainsi que des thés aux herbes et aux fruits non sucrés. / sp

● Informations: Internet, www.valser.ch, E-mail: admin@valser.ch

Au quotidien

1. Prenez cinq à six petits repas quotidiens et mastiquez lentement.
 2. Mangez autant que vous le désirez des fruits, des légumes et des salades en feuilles.
 3. Une adjonction de céréales est indispensable: pain complet, céréales et riz complet, maïs, etc.
 4. Economisez sur les graisses autant que possible (graisses à tartiner, huile pour les préparations, ainsi que graisses cachées telles que charcuterie ou pâtisserie).
 5. Donnez la préférence à des graisses végétales et à des produits à teneur en graisse réduite.
 6. Renoncez autant que possible à l'alcool et aux sucreries grasses.
- Enfin, tenez un journal de vos boissons. Si vous n'absorbez pas un minimum de 1,5 litre par jour, vous devriez dresser un plan personnel et vous «entraîner» à boire. Le mieux est de recourir à des boissons sans ou avec peu de calories comme le thé, l'eau minérale, genre Valser. / sp

Marché de l'emploi

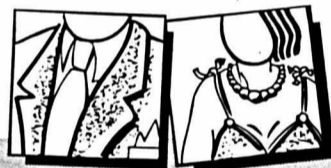

Paraît chaque jour, du lundi au samedi
Délai: l'avant-veille de la parution à 12 h

PHARMA

Compétence, goût des négociations de haut niveau et charisme naturel sont autant de qualités essentielles pour la réussite d'une carrière dans le service extérieur.

Notre client est une entreprise pharmaceutique en continuelle expansion opérant au niveau international, avec des produits intéressants issus de ses propres laboratoires de recherche. Pour elle, nous recherchons un(e)

Délégué(e) médical(e)

NEIFRIJURA

à l'esprit d'entreprise et d'initiative.

A ce post-clé, votre tâche principale est la promotion/vente auprès des médecins, généralistes et spécialistes, dans les cabinets et les cliniques régionales. Grâce à vos connaissances fondées des produits et du secteur vous vous assurez l'acceptance de votre clientèle. Vous participez à des séminaires et organisez vous-même des tables rondes.

Vous avez entre 25 et 40 ans et vous disposez d'une première expérience réussie en service extérieur, secteur pharmaceutique? Vous êtes droguiste, assistant(e) en pharmacie, assistante médicale et vous recherchez de nouveaux débouchés? Langues: français et connaissances en anglais et allemand.

Avons-nous suscité votre intérêt? Alors contactez-nous, téléphonez-nous, adressez-nous un mail ou mettez-nous votre dossier de candidature complet à disposition. Madame Annemarie Sulzer sera heureuse de vous répondre! Discrétion Assurée.

Ref. Nr. 300.257

PharmaSelect AG, Sulzer & Partner,
Chamerstrasse 18, 6304 Zug, Tel. 041/710 14 49
www.pharmaselect.ch, mail@pharmaselect.ch

Vos diplômes, certainement un atout...

consultez-nous
0800 550 007

Secrétaire - Secrétaire bi-/trilingue
Employé(e) de commerce bilingue
Secrétaire comptable
Gestionnaire - Aide-comptable
Téléphoniste/réceptionniste bilingue
Assistante administrative bi-/trilingue

MANPOWER

La Chaux-de-Fonds, avenue Léopold-Robert 42 Neuchâtel, rue de l'Hôpital 20

La Librairie Stauffacher cherche pour ses succursales à **Berne** et à **Fribourg** un(e) **libraire qualifié(e)** de langue française et **collaborateur(trice)** ayant quelques années d'expérience en librairie. Dans les deux cas il est important que vous ayez des connaissances d'allemand et d'informatique.

Si vous avez envie de travailler dans une librairie **dynamique et internationale** nous nous réjouissons de recevoir votre candidature.

Librairie Stauffacher SA
Responsable du personnel
3001 Berne

e-mail: christian.stauffacher@stauffacher.ch

STAUFFACHER
L'UNIVERS DES LIVRES

Entreprise du secteur alimentaire du Littoral neuchâtelois cherche un:

chauffeur-livreur

de bonne présentation, parlant bien le français, ayant déjà exercé cette activité. Entrée immédiate ou à convenir. Ecrire sous chiffres H 028-251558 à Publicitas S.A., case postale 1471, 2001 Neuchâtel 1.

APPRENTISSAGES

Bureau d'ingénieurs civils de La Chaux-de-Fonds offre une place pour un(e) **apprenti(e) dessinateur(trice) en génie civil**

Formation technique ouverte sur l'avenir. Début de l'apprentissage: août 2000. Ecrire sous chiffres H 132-70222 à Publicitas S.A., case postale 2054, 2302 La Chaux-de-Fonds

Ephéméride Le 6 avril 1199: mort de Richard-Cœur-de-Lion

Tout avait commencé par une banale querelle féodale, au printemps 1199. Un paysan limousin avait trouvé dans son champ un trésor: un retable en or massif. Il l'avait aussitôt porté à son seigneur, le comte de Limoges. Celui-ci avait averti son suzerain, le roi d'Angleterre et lui avait proposé de partager la trouvaille en deux parts égales. Mais Richard voulait le tout; le comte de Limoges avait refusé de céder.

C'est donc à la tête d'une petite armée que Richard-Cœur-de-Lion prit la route pour s'emparer de ce qu'il estimait être son dû. Son capitaine Mercadier avait recruté pour la circonstance des mercenaires gascons. Le siège fut mis devant Châlus, place forte qui gardait la route de Limoges. Le 25 mars au soir, le roi voulut inspecter l'ouvrage de ses sapeurs qui préparaient une brèche. Une flèche, tirée du haut des remparts par un défenseur particulièrement adroit - ou chanceux - l'atteignit à l'épaule. On n'abat-tait pas aussi facilement Richard-Cœur-de-Lion: il regagna sa tente en repoussant les secours qu'on lui proposait et fit venir son chirurgien. Celui-ci tenta vainement d'extraire le fer, entré très profondément, et une partie de la pointe resta dans la plaie.

Le roi continua à mener une existence normale pendant quelques jours puis la plaie s'envenima, la gangrène s'y mit et on désespéra bientôt de le sauver. C'est alors que Richard fit appeler sa mère, la vieille dame Aliénor, retirée depuis longtemps à Fontevraud. Il demanda à être enterré dans cette abbaye, où reposait déjà le corps de son père Henri II, et mourut le 6 avril au soir. Un petit seigneur limousin avait réussi à abattre celui que ni le roi de France, ni les Infidèles n'avaient pu ébranler.

Cela s'est aussi passé un 6 avril:

1998 - Décès de Jean-Paul de Rocca-Serra, 87 ans, député RPR de Corse-du-Sud.

1997 - «J moins 1000 avant l'an 2000»: le compte à rebours a commencé sur un panneau lumineux géant installé sur le deuxième étage de la tour Eiffel à Paris.

1994 - Les présidents du

Rwanda, le général Juvénal Habyarimana, et du Burundi, Cyprien Ntaryamira, trouvent la mort dans l'attentat de leur avion qui les ramenaient à Kigali.

1992 - La CEE reconnaît l'indépendance de Bosnie-Herzégovine. Entrée de l'escudo portugais dans le Système monétaire européen.

1991 - L'Irak accepte les conditions de l'ONU pour l'arrêt des hostilités dans le Golfe. Décès de Louis Joxe, ministre sous le général de Gaulle.

1987 - Décès de Jean-Baptiste Doumeng, homme d'affaires français, spécialisé dans le commerce agro-alimentaire avec les pays de l'Est et surnommé le «miliardaire rouge».

1975 - Le personnel diplomatique américain est évacué de Phnom-Penh, tandis que les Khmers rouges attaquent à dix kilomètres de la capitale cambodgienne.



1977 - Le président égyptien **Anouar El Sadate** laisse prévoir une normalisation des rapports entre Israël et les pays arabes une fois qu'un règlement final sera signé, mettant un terme à l'état de guerre au Proche-Orient.

1945 - Victoire navale américaine sur les Japonais à Kyushu.

1941 - L'Allemagne attaque la Yougoslavie et la Grèce.

1917 - Les Etats-Unis déclarent la guerre à l'Allemagne.

1910 - Mort du roi d'Angleterre Edouard VII.

1909 - L'explorateur américain Robert Peary atteint le Pôle Nord.

1823 - Les Français fran-

chissent la Bidassoa: c'est la guerre avec l'Espagne.



1814 - Abdication de **Napoléon**.

1812 - L'armée anglaise occupe Badajoz (Espagne).

1792 - Révolution française: création du Comité de Salut Public, avec des pouvoirs dictatoriaux.

1777 - Les volontaires français de Lafayette arrivent en Amérique.

1664 - Signature d'une alliance entre la France et la Prusse à Ratisbonne.

1648 - Naples est restituée aux Espagnols par Don Juan.

Ils sont nés un 6 avril:

- Le peintre français Gustave Moreau (1826-1898).

- Le compositeur autrichien Oscar Straus (1870-1954).

- L'illusionniste d'origine hongroise Harry Houdin (1874-1936).

- Le constructeur d'avions hollandais Anthony Fokker (1890-1939).



- L'auteur compositeur interprète jamaïcain **Bob Marley** (1945-1981). /ap

Fiscalité Les libéraux-PPN regrettent

Le groupe des députés libéraux-PPN prend acte de la position du Parti socialiste concernant la fiscalité.

Il constate une fois de plus que la gauche méprise les entreprises endogènes desquelles sont issues l'amélioration des recettes fiscales et, par-là, l'amélioration des comptes des collectivités publiques. La gauche se gausse des succès de la promotion économique en oubliant que l'exonération fiscale des entreprises est un des éléments de leur développement donc de l'enrichissement de tout le canton.

Les libéraux-PPN prennent acte avec regrets, mais sans surprise, que les socialistes ne veulent plus d'économies et de rationalisation de l'appareil de l'Etat et qu'ils accepteront de dépenser sans compter l'argent des contribuables les yeux fermés. Les libéraux-PPN n'accepteront pas ces dérapages inconscients.

Après l'acceptation du barème de référence appor-

tant la transparence du système de financement des communes, les socialistes refusent de supprimer un appendice fiscal tel que la taxe foncière. Ou bien on est pour l'équité fiscale et la transparence ou on ne l'est pas. Les socialistes, de plus, ne pipent mot de la fiscalité élevée, qui est celle notamment des petits revenus, dans les communes où ils sont majoritaires avec l'extrême gauche! Les libéraux-PPN sont plus équitables!

Les libéraux-PPN ont toujours refusé l'introduction d'une taxe sans une diminution parallèle de la fiscalité. Près de 70% des Chaux-de-Fonniers ont donné raison aux conseillers généraux libéraux-PPN lorsqu'ils ont refusé la taxe sur les déchets, alors qu'il n'était pas prévu de diminution fiscale en compensation. Les libéraux-PPN continueront à se battre pour une imposition raisonnable, juste et équitable. Ils s'opposeront au développement inconsidéré

de l'appareil de l'Etat. N'en déplaise aux socialistes, apôtres de l'Etat-providence.

Si l'ultralibéralisme est néfaste, le libéralisme défendu par les libéraux-PPN se veut responsable, source de dynamisme et de progrès et garant de la dignité humaine. Les socialistes, encore influencés par leurs alliés de l'extrême gauche, oublient que le collectivisme fut un échec!

Le groupe des députés libéraux-PPN est satisfait des décisions prises par le Grand Conseil. Il estime ces résultats consensuels et globalement positifs pour le dynamisme de l'économie cantonale. Il continuera à s'attacher à l'équilibre financier des collectivités publiques et à suivre l'évolution de la fiscalité, notamment la réduction ou la suppression de l'impôt sur les successions qui doit faire suite à une motion libérale-PPN.

Pour le groupe des députés libéraux-PPN
Anne Hubert

Circulation à Colombier Réponse du Parti socialiste

Bravo Mesdames et Messieurs libéraux et radicaux de Colombier pour votre réaction au dépôt de notre initiative populaire.

Vous n'avez certainement pas encore saisi le sens et la portée d'une initiative populaire, en la réduisant aux frais qu'engendre une votation! Il s'agit là d'une drôle d'approche des droits populaires.

Quant aux hirondelles qui annonçaient les futures élections communales, il semble aussi que nous en ayons vu quelques-unes, notamment devant le bureau communal, il n'y a pas si longtemps, référendum contre la péréquation financière en main. Il est vrai que cette cause est si importante que les représentants engagés de vos formations en avaient oublié les prochaines élections communales...!

Vous oubliez également qu'il y a quatre ans, certains de vos membres s'étaient opposés à l'augmentation du taux de fiscalité communal, quelques mois avant les élections. A nouveau, les per-

sonnes engagées n'avaient pas songé aux futures élections!

L'idée nouvelle que nous souhaitons apporter dans la commune s'étend à une réflexion globale sur notre qualité de vie, dans une perspective durable. Au nombre des actions envisageables, figurent notamment un réexamen de l'utilisation des rues et son amélioration, en y engageant tous les acteurs et usagers.

L'amélioration de notre qualité de vie peut également se concrétiser par des actions en matière d'énergie au sens très large. La motion que nous avons déposée en vue de la création d'une commission de l'énergie (qui pourrait aussi s'appeler commission de développement durable) a été balayée par le Conseil général. Peut-être que la réflexion sur la circulation aurait pu figurer au cahier des charges de cette commission. Vos représentants n'en ont pas voulu.

Vous prétendez également que nous entravons le Conseil

communal dans son action. Tel n'est pas le cas, puisque nous souhaitons aller au-delà des projets évoqués lors de la dernière séance du Conseil général. En effet, la création de «zones 30» ne se limite pas à poser un signal de limitation à son entrée. De même, et à supposer qu'une véritable «zone 30» au sens de la loi soit mise en place à la rue Basse, cette démarche demeurera ponctuelle et n'aura pas permis d'aborder le problème dans sa totalité.

Notre initiative doit également permettre une large participation de la population à cette réflexion.

Enfin, vous nous avez invités à travailler avec vous sur le problème de la péréquation financière. Toutefois, tant que solidarité s'apparentera à la devise «comment faire pour gagner plus?», il sera difficile de nous entendre sur ce sujet.

Parti socialiste de Colombier
Le président
Fred-Eric Moulin

DÉCÈS

Courgenay
Georges Romano, 80 ans.

Porrentruy
Edmond Juillerat, 90 ans.



NAISSANCES

Laura, Audrey
à vu le jour
à la maternité de Pourtalès
le 5 avril 2000 à 2h30
pour la plus grande joie
de ses parents
Marguerite et Serge
DROEL
028-251822

Laure, Nevill et Christian
BOREL-JAQUET
ont le plaisir
d'annoncer la naissance de
Daniel Sylvain
le 5 avril 2000
Maternité de Landeyeux
028-251849

AVIS MORTUAIRES

La Direction et le Personnel d'Estavayer Lait SA ont le profond regret de faire part du décès de

Monsieur

Paul ZIMMERMANN

papa de leur fidèle collaborateur, Monsieur Urs Zimmermann.

017-439579



EN SOUVENIR

**Nelly
CAPT-GODOT**

1998 - 6 avril - 2000

Déjà deux années que tu m'as quitté sans pouvoir rien me dire, toi qui aimais tant la vie.

Que tous ceux qui t'ont connue et aimée aient en ce jour une pensée pour toi.

Ton mari qui t'aime

006-287160

Pompes funèbres
24 heures sur 24 heures
Maladière 16
Neuchâtel

Tél. 725 36 04

**Flühmann
Evard**

DÉLAI jusqu'à 21 heures

Remise des textes:

jusqu'à 17 heures:
PUBLICITAS

tél. 032/729 42 42
fax 032/729 42 43

dès 17 heures:
L'EXPRESS

tél. 032/723 53 00
fax 032/723 53 09

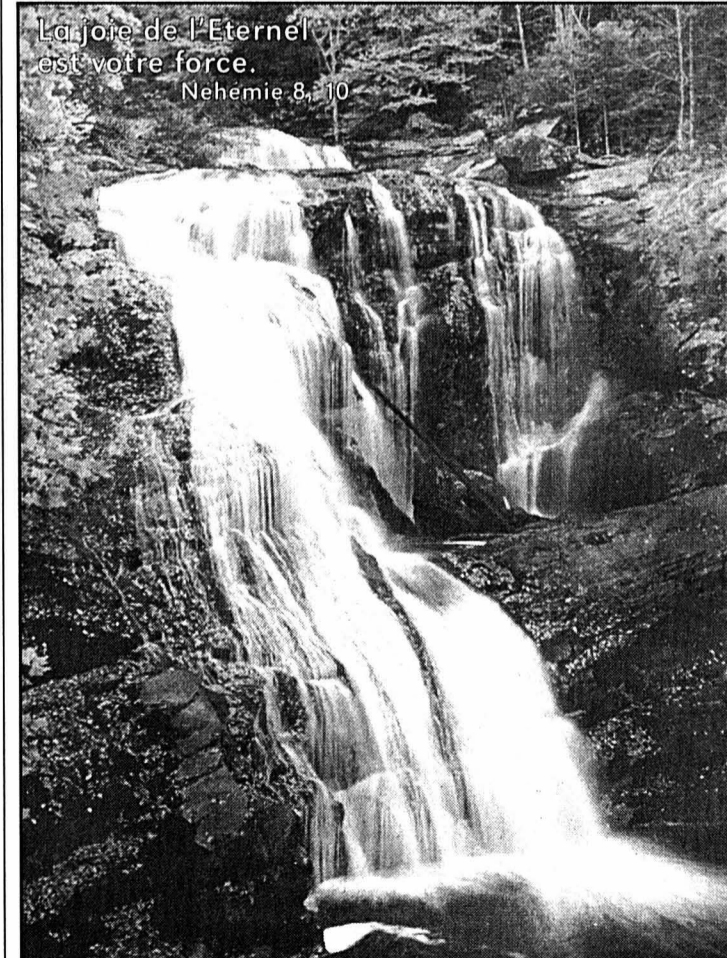

La joie de l'Eternel
est votre force.
Nehemie 8:10

Aujourd'hui L'atmosphère frissonne

Situation générale: le krach barométrique des derniers jours n'est plus qu'un souvenir et le cours des actions météorologiques est à la hausse. Seul le mercure se distingue et ne suit pas encore la même tendance. On doit cette évolution à l'anticyclone royal centré sur les îles Britanniques et qui bascule vers notre région, engendrant un flux de bise.

Prévisions pour la journée: on se réveille sous un ciel bouché, avec quelques giboulées en prime, tandis qu'une bise modérée se lève à tous les niveaux. Elle a l'avantage de permettre aux éclaircies de se développer progressivement, surtout en plaine, mais elle accentue aussi la sensation de froid. Les températures ne sont guère chaleureuses et marquent 8 degrés près des lacs, 2 à 5 dans les vallées.

Les trois prochains jours: les périodes bien ensoleillées alternent avec des passages nuageux. **Jean-François Rumley**

Fête à souhaiter
Guillaume

Températures
Aujourd'hui à 14 heures

- Neuchâtel: 8°
- Boudry: 8°
- Cernier: 5°
- Fleurier: 4°
- La Chaux-de-Fonds: 2°
- Le Locle: 2°
- La Vue-des-Alpes: -1°
- Saignelégier: 2°
- St-Imier: 4°

Hier à 14 heures

- En Suisse...**
- Bâle: très nuageux, 11°
 - Berne: pluie, 8°
 - Genève: averses pluie, 10°
 - Locarno: peu nuageux, 15°
 - Sion: nuageux, 12°
 - Zurich: pluie, 8°

- ...en Europe**
- Athènes: nuageux, 24°
 - Berlin: très nuageux, 5°
 - Istanbul: beau, 24°
 - Lisbonne: très nuageux, 14°
 - Londres: averses pluie, 8°
 - Madrid: peu nuageux, 10°
 - Moscou: très nuageux, 3°
 - Paris: pluie, 5°
 - Rome: peu nuageux, 16°

- ... et dans le monde**
- Bangkok: nuageux, 38°
 - Le Caire: beau, 34°
 - Johannesburg: nuageux, 9°
 - Miami: pluvieux, 32°
 - Pékin: beau, 16°
 - Rio de Janeiro: nuageux, 27°
 - San Francisco: nuageux, 17°
 - Sydney: pluvieux, 22°
 - Tokyo: pluvieux, 13°

Soleil
Lever: 7h01
Coucher: 20h08

Lune (croissante)
Lever: 8h18
Coucher: 22h15

Niveau des eaux
Lac de Neuchâtel: 429,34 m
Température: 8°
Lac des Brenets: 750,38 m

Vent
Lac de Neuchâtel:
bise, 3 à 4 Beaufort

- Ensoleillé
- Nuageux
- Couvert

MAZOUT
HK
— HAEFLIGER & KAESER SA —
Tél. 727 72 19
SE CHAUFFER AU MAZOUT.
LA BONNE DÉCISION.

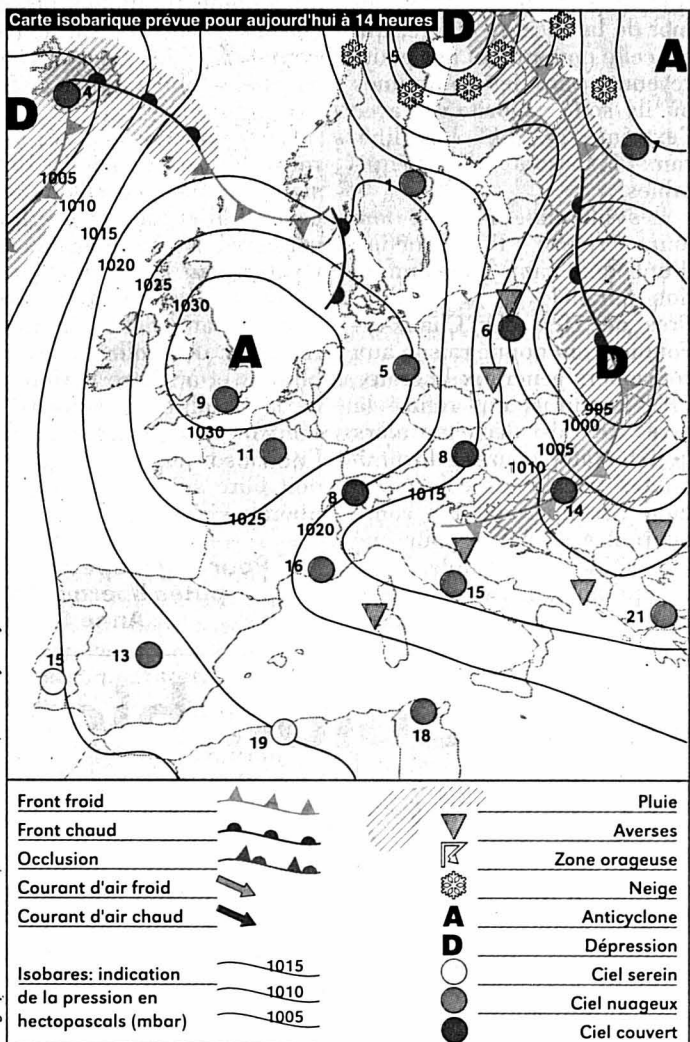

Aujourd'hui	Vendredi	Samedi	Dimanche
En plaine: 8° A 1000 m: 2°	12° 7°	14° 9°	13° 9°

Cuisine La recette du jour

Entrée:
Terrine de la mer
Plat principal:
Civet de lapin
Dessert:
BAVAROIS À L'ORANGE

Ingrédients: 3 oranges, 3 feuilles de gélatine, 170g de lait concentré non sucré demi-crémé, 4 c. à soupe de sucre en poudre.

Préparation: Entreposez le lait au réfrigérateur pendant 2h.

Râpez la peau des oranges, les presser et mettre le jus dans une casserole. Incorporez le sucre, le zeste et faire réduire.

Faites fondre la gélatine dans un peu d'eau froide et versez doucement le jus des oranges dessus.

Fouettez le lait concentré pour qu'il devienne mousseux et incorporez le jus des oranges.

Versez le tout dans un moule haut et mettre au réfrigérateur pendant 4h.

MOTS CROISÉS No 736

Horizontalement: 1. Un qui joue parfaitement aux billes. 2. L'art de colorer vivement. 3. Pronom personnel - Note. 4. Spécialité de ver nocturne. 5. Note - Parfaitement incapables. 6. Les abeilles s'en chargent pour la ruche. 7. Ronde de temps - Groupement d'affaires - Qui s'y trouve n'a plus de gîte. 8. Bruit de fer contre fer - Couronné. 9. Matière à rejet - Soleil levant. 10. Retranché - Un mec quelconque. 11. Sigle romand - Grand courrier aérien - On le trouve dans la boîte de couture.

Verticalement: 1. Le moyen de faire valoir son bon droit. 2. Pronom indéfini - Incompétent. 3. Dernier dans le temps - Communauté européenne. 4. Parcouru - Terres à pots. 5. Prénom féminin - Une affaire qui ne va pas sans nœuds... 6. Possessif - Note. 7. Indicateur de lieu ou de matière - Elles laissent bien des gens sur le carreau. 8. Voilier ancien - Les partenaires d'autres. 9. Une manière de communiquer.

Solution dans la prochaine édition

Solution du numéro 735

Horizontalement: 1. Confusion. 2. Epars - Lui. 3. Lamier - TV. 4. Elise. 5. Bébé - Merl. 6. Dé - Il. 7. Apéro - Age. 8. Ton - Renom. 9. In - Met - Lé. 10. Otai - Eden. 11. Nécrose. **Verticalement:** 1. Célébration. 2. Opale - Ponte. 3. Namibien - Ac. 4. Frise - Mir. 5. Usée - Doré. 6. Me - Etes. 7. Il - Ré - An - De. 8. Out - Rigole. 9. Nivellement. ROC 1786

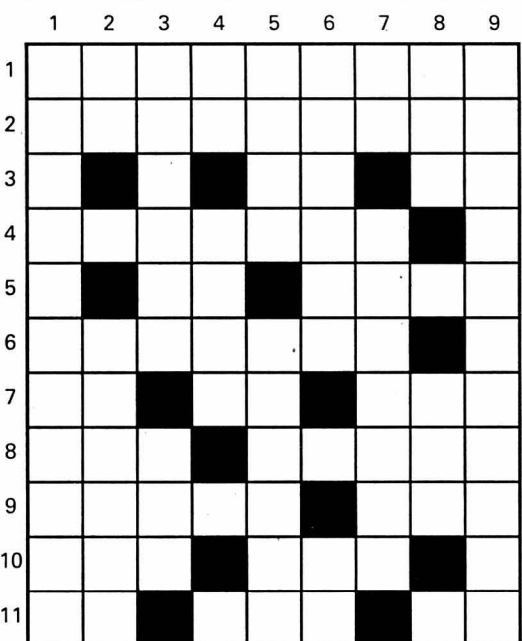

Insolite Il vole un codeur des nazis

Un homme de 50 ans a été arrêté mardi par la police britannique. Il avait volé un codeur Enigma utilisé pendant la Deuxième Guerre mondiale par les nazis pour envoyer des messages secrets.

L'appareil lui-même n'a pas été retrouvé, a indiqué un porte-parole de la police à Milton Keynes (sud de l'Angleterre). Il n'en reste en tout que trois exemplaires au monde.

Le codeur avait été volé au manoir de Bletchley Park, un centre secret de décodage situé à Milton Keynes, près de Londres. Selon la police, l'appareil, d'une valeur de quelque 260.000 francs, était gardé dans une vitrine dans le manoir, surnommé «Station X» pendant la guerre. Ce site top secret employait des mathématiciens, des linguistes et des champions d'échecs, pour déchiffrer les codes secrets des nazis. En 1945, quelque 10.000 personnes travaillaient à la Station X.

Cette armée d'experts avait réussi à déchiffrer le code allemand Enigma, que Berlin imaginait inviolable. Le travail qui avait été réalisé à Bletchley Park est resté secret jusqu'en 1967. /ats

