



p 7

## Colis piégé Fausse alerte hier au Landeron

Un paquet mystérieux a jeté l'émoi, hier à la rue du Jura. Le colis déposé dans une boîte à lait ne contenait pas d'explosif, mais il a mobilisé les polices neuchâteloise et zurichoise durant tout l'après-midi (ici les gendarmes neuchâtelois devant la boîte aux lettres en question). Une enquête est ouverte.

photo Radja



p 7

## Peseux Nouveau club pour champions

Fans du jeu TV «Questions pour un champion», Jean-Pierre Daucourt (à gauche) et Alain Francis ont créé un club neuchâtelois, basé à Peseux.

photo Leuenberger

# Pinochet L'ex-dictateur échappe à la justice



p 15

Consternation et tristesse pour les uns, euphorie pour les autres: la libération d'Augusto Pinochet a suscité des réactions contrastées. Le vieux dictateur a quitté Londres à bord d'un Boeing médicalisé de l'armée chilienne. La Suisse examine la suite à donner à sa demande d'extradition. Le procureur général de Genève, Bernard Bertossa, ne recourra pas.

photo Keystone

## Neuchâtel Transformations de l'Eurotel à l'enquête

Le public peut jusqu'au 15 mars examiner les plans de la transformation de l'Eurotel, à Neuchâtel.

photo Pauchard

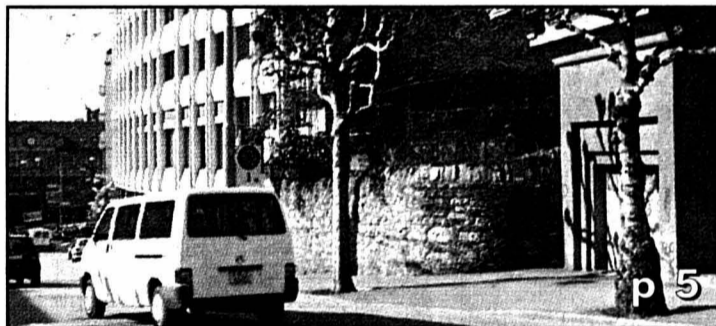

p 5

## Football Les atouts de Neuchâtel Xamax existent



p 23

On espère que le Sénégalais Henri Camara aura l'occasion de planer ces prochaines semaines. Toujours est-il qu'à la veille de recevoir Lugano en Coupe de Suisse et à une semaine du début du tour final, on remarque que les atouts de Neuchâtel Xamax existent bel et bien.

photo Lafargue

Augusto Pinochet, sénateur à vie, est de retour dans sa patrie. Depuis un an et demi, le Chili a un peu changé. Pas trop. Un nouveau président de la République a été élu en décembre dernier. Succédant à Eduardo Frei, le social-démocrate Ricardo Lagos doit entrer en fonction le 11 mars. Ce modéré aurait préféré un début de mandat moins crispant.

## Opinion Raison d'Etat

Car l'affaire Pinochet n'est pas totalement close. Des pressions vont encore s'exercer sur les autorités de Santiago pour que des poursuites soient engagées au Chili. Au sein même de la gauche chilienne, des voix s'expriment en ce sens, afin manifestement de régler son compte au liquidateur du système Allende.

Un tel procès, potentiellement dangereux, paraît bien improbable. Dans ses considérants, le ministre britannique de l'Intérieur Jack Straw en a d'ailleurs écarté l'éventualité, en estimant qu'«aucun procès ne pourrait être équitable, dans quelque pays que ce soit». Sauf à violer l'article 6 de la Convention européenne des droits de l'homme.

Jack Straw a ainsi voulu assortir d'un artifice juridique une décision d'ordre essentiellement politique. Le même ministre, qui en octobre 1998 avait cru bon de donner suite à la requête du juge espagnol Baltasar Garzon, se devait en effet de réparer son pas de clerc. Soucieux de rétablir des relations de confiance avec le Chili, le gouvernement de Madrid ne voulait pas d'un procès qui, par ailleurs, aurait soulevé des interrogations sur le passé franquiste. Et surtout, Washington ne souhaitait pas que soient publiquement évoqués les importants soutiens américains - de la CIA à l'élite économique - dont avait bénéficié le régime Pinochet. Un régime qui, en pleine guerre froide, était alors considéré comme un allié précieux du monde occidental.

C'est pourquoi on ne peut qu'être perplexe devant la prétendue jurisprudence qui désormais s'appliquerait aux «chefs d'Etat criminels». Ce critère de criminalité sera toujours fonction des circonstances et des rapports de force. Inspirée par la raison d'Etat, la libération d'Augusto Pinochet en fournit d'ailleurs une illustration.

Guy C. Menuisier

## Canton René Meylan n'est plus

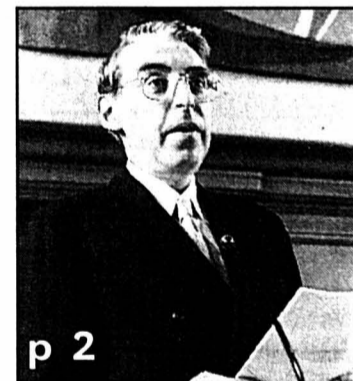

p 2

Ancien conseiller d'Etat et aux Etats, René Meylan est décédé. Il avait 70 ans.

photo a

PUBLICITÉ

Notre Pinot Noir

Encore du 97: une aubaine!

DOMAINE E. DE MONTMOLLIN FILS  
 2012 Avvermier/NE • Tél. 032 / 731 21 59 g

Le **Week-end** ça commence le vendredi!  
 ... votre quotidien vous offre 3 pages pleines de suggestions pour sortir, rester chez soi, découvrir, se faire plaisir!



Escapade/En luge à la Tzoumaz

p. 33

Cinéma / «Peau d'homme, cœur de bête», notre interview

p. 34

Spectacles / Du théâtre de grande ville...

p. 36

club E

p 11

L'EXPRESS

10013

# Hommage René Meylan, de la crise à la genèse de la promotion économique

**Avec René Meylan, décédé dimanche, c'est un homme ayant marqué la vie politique neuchâteloise pendant près de trente ans qui disparaît.**

C'est mardi, au temple de Serrières, qu'a eu lieu, dans l'intimité de la famille, le culte à la mémoire de René Meylan. Décédé dimanche dernier à l'âge de 70 ans, cet avocat socialiste avait été conseiller d'Etat de 1970 à 1980 et conseiller aux Etats de 1978 à 1987.

De René Meylan, né à Boudry le 30 décembre 1929, l'histoire neuchâteloise retiendra sans doute qu'il a dirigé le Département de l'industrie et de la justice durant les années septante. Synonymes, pour l'Arc jurassien, de crise économique, souvent fatale à l'horlogerie mécanique tradition-

nelle. Synonymes aussi de conflits, comme la grève chez Dubied à Couvet et à Marin ou celle de l'entreprise horlogère Bulova, à Neuchâtel, en 1976.

## Promotion économique

Conflits qu'il a été amené à résoudre «grâce à de grandes qualités de diplomate», témoigne aujourd'hui Pierre Dubois, qui lui succéda au gouvernement, à la tête du même département, devenu aujourd'hui l'Economie publique. «C'est René Meylan qui a composé l'œuvre, et c'est moi qui l'ai jouée», souligne-t-il encore, en référence à la loi sur la promotion de l'économie cantonale, qu'il a fait voter par le Grand Conseil en octobre 1978. Et qui a conduit à l'engagement d'un conseiller à la promotion nommé Karl Döbler.

Mais René Meylan a aussi été un des deux représentants neuchâtelois au Conseil des Etats pendant plus de deux législatures. Elu en février 1978, après que son prédécesseur, Pierre Aubert, eut accédé au Conseil fédéral, il a siégé avec le radical Carlos Grosjean jusqu'aux élections d'octobre 1979, avant de faire équipe durant deux fois quatre ans avec le libéral Jean-François Aubert. «Il était d'autant plus écouté qu'il avait la parole rare. Il était très concis dans ses interventions», témoigne ce dernier, qui garde le souvenir d'un homme de réflexion et d'une rare connaissance de la vie politique en Suisse et dans les pays voisins.

Doté d'une «vive intelligence politique et d'une loyauté sans défaillance» - l'hommage est de Carlos Grosjean, qui fut

aussi son collègue au gouvernement de 1970 à 1977 - René Meylan était issu d'un milieu modeste. Après un bac latin-grec, il avait obtenu une licence en droit et un brevet d'avocat. Avant de succéder à

Fritz Bourquin au Conseil d'Etat, il avait été conseiller général à Neuchâtel de 1960 à 1970 et député au Grand Conseil de 1961 à 1970.

Atteint dans sa santé depuis plusieurs années, le défunt,

qui était marié et père de deux filles, s'était retiré de la vie politique en 1987, lorsqu'il avait renoncé à briguer un nouveau mandat au Conseil des Etats.

Stéphane Devaux



René Meylan (deuxième depuis la gauche) et ses collègues du Conseil d'Etat en mai 1980. Soit Jacques Béguin (PPN), Rémy Schläppy (soc), André Brandt (rad) et François Jeanneret (lib). photo a

## Artisan de la Nouvelle Gauche

La trajectoire politique de René Meylan s'inscrit dans l'évolution de la gauche neuchâteloise dans les années cinquante et soixante. Membre, dès l'âge de 16 ans, du Parti ouvrier et populaire neuchâtelois (il fit même partie du comité et du bureau cantonal), il prit ses distances avec le mouvement d'obédience communiste après les événements de 1956 et figura parmi les

fondateurs de la Nouvelle Gauche. «Entre un POP trop stalinien et un Parti socialiste trop conservateur», dixit Pierre Dubois, qui adhéra à ce mouvement en 1958.

Mais le courant finit par épouser celui du PSN. René Meylan lui-même rallia les rangs socialistes en 1963. Il continua d'y déployer une activité intellectuelle intense, lui qui accéda au co-

mité directeur du PSS en 1966. De 1964 à 1971, il a également dirigé «La Sentinelle - Le Peuple», quotidien socialiste édité à La Chaux-de-Fonds.

Reste qu'en tant que conseiller d'Etat puis comme parlementaire fédéral, il véhicula plutôt l'image d'un social-démocrate modéré, respectueux de la collégialité et de la conciliation. SDX

## Hommages unanimes

«C'est un homme de grand bien qui est parti. Je nourrisais la plus vive estime pour lui», confie Carlos Grosjean, ancien conseiller d'Etat radical, qui se souvient de René Meylan comme d'un homme pragmatique. «Dogmatique, doté d'une philosophie socialiste bien accrochée, il a toujours défendu la position du Conseil d'Etat avec beaucoup de force de persuasion», note-t-il à pro-

pos de son sens de la collégialité.

Heidi Deneys, qui a fait la connaissance de René Meylan au temps de la Nouvelle Gauche, le décrit comme un «homme extrêmement astucieux, qui, grâce à une argumentation très fouillée, avait l'art de rallier les gens à une cause a priori pas très simple à défendre.»

Pour Pierre Dubois, «il est resté un grand esprit jus-

qu'au bout». Quant à l'ancien conseiller fédéral Pierre Aubert, il évoque Hans-Peter Tschudi quand il parle d'un «homme de réflexion à la pensée juste». Le libéral Jean-François Aubert insiste, lui, sur le caractère «extrêmement loyal» de celui qui fut son collègue conseiller aux Etats, avec qui il n'a jamais eu «la moindre dispute».

SDX

**Observez les panneaux et vous aurez un Voyager à bon compte.**

UN LEASING À 3,9% OU FR. 1'500.- DE BONS CASH? Oui, votre Américaine vous coûte la moitié de ce que le marché pratique habituellement (7% env.). En clair: votre Voyager est dans votre garage à partir de Fr. 407.45 p.m. De plus, vous pouvez opter entre 10 modèles, 5 moteurs (traction intégrale en option) et deux longueurs de carrosserie. Comme il sied à une première de classe, bien sûr. Ce qu'ont déjà compris 8 millions de propriétaires heureux dans le monde. Rien d'étonnant, d'ailleurs, parce que le Voyager est finalement n° 1 des minivans, même sur sol européen. THE SPIRIT OF AMERICA.

CHRYSLER



Chrysler Voyager (à partir de Fr. 29'900.- net): à partir de Fr. 407.45/mois ou avec Fr. 1'500.- de bonus cash (7,5% de TVA inclus). Le paiement mensuel du leasing se base sur un taux d'intérêt du capital de 3,9%. Conditions: 48 mois, 15'000 km/an, 1er acompte: 15% du montant de financement, casco totale obligatoire (non incluse). DaimlerChrysler Suisse SA, Vulkanstrasse 120, 8048 Zurich. Demandez une offre à un concessionnaire Chrysler-Jeep proche de chez vous.

VOTRE CONCESSIONNAIRE CHRYSLER ET JEEP COMPÉTENT. NEUCHÂTEL: 2000 NEUCHÂTEL, GARAGE BOREL S.A., 1, PIERRE-A-MAZEL, TEL. 032 729 90 00, FAX 032 729 90 20.

# Expo.02 A Bienne, on joue toujours la plate-forme fantôme

Alors que les deux tiers de la plate-forme du forum de Neuchâtel sont déjà posés, c'est le calme plat à Bienne au large des Prés-de-la-Rive. Et pour cause: la préfecture n'a toujours pas délivré le permis de construire de la plate-forme, car elle attend encore des garanties de la part de l'Expo concernant la remise en état des sites.

«Nous ne sommes pratiquement pas plus avancés qu'au printemps 1999», soupire Jean-Pierre Müller, inspecteur cantonal d'arrondissement à l'Office bernois des affaires communales et de l'aménagement du territoire (OACOT). Cet office, chargé de préparer le dossier du permis de construire sur lequel devra trancher le préfet de Bienne, attend toujours plusieurs pièces de la part de l'Expo.

Il s'agit de deux rapports techniques sur les pieux à enfoncer dans le sous-sol lacustre, d'une étude concer-

nant le sort d'une petite île à oiseaux, et surtout du blocage d'un montant de quelque cinq millions de francs au titre de garantie pour la remise en état des sites après la manifestation.

## Pierre d'achoppement

Pour Jean-Pierre Müller, c'est bien ce dossier qui lui semble poser le plus de problèmes. Le plan de quartier cantonal (PQC), adopté en mars 1998, prévoit qu'«au plus tard six mois après la fermeture de l'Expo, les terrains situés dans le périmètre du PQC retrouveront leur état initial». Pour s'en assurer, le canton exige que l'Expo bloque un montant comme garantie pour cette remise en état.

Si l'Expo comprend la position du canton, son porte-parole Laurent Paoliello souligne qu'elle est prête à s'engager formellement par contrat pour assurer cette remise en état, mais il imagine mal l'Expo bloquer une telle somme. «L'Expo n'a pas de

fortune et elle peut faire un meilleur usage de cette somme plutôt que de la laisser dormir sur un compte.»

Par ailleurs, la garantie de déficit que la Confédération s'apprête à accorder à l'Expo - 338 millions de francs - devrait aussi permettre de rassurer le canton sur la solvabilité de l'Expo. Sans compter que communes et cantons pourraient être appelés à participer financièrement à cette garantie.

A la direction technique de l'Expo, on indique que les documents que le canton de Berne attend seront rendus sous peu. Lorsque l'OACOT sera en possession de tous les documents, Jean-Pierre Müller assure que le dossier pourra être traité très rapidement - sans doute en une semaine - avant d'être transmis au préfet qui sera chargé de trancher sur les oppositions restantes. C'est que si les écologistes ont trouvé un accord avec l'Expo, il reste plusieurs opposants privés.

Philippe Oudot / ROC

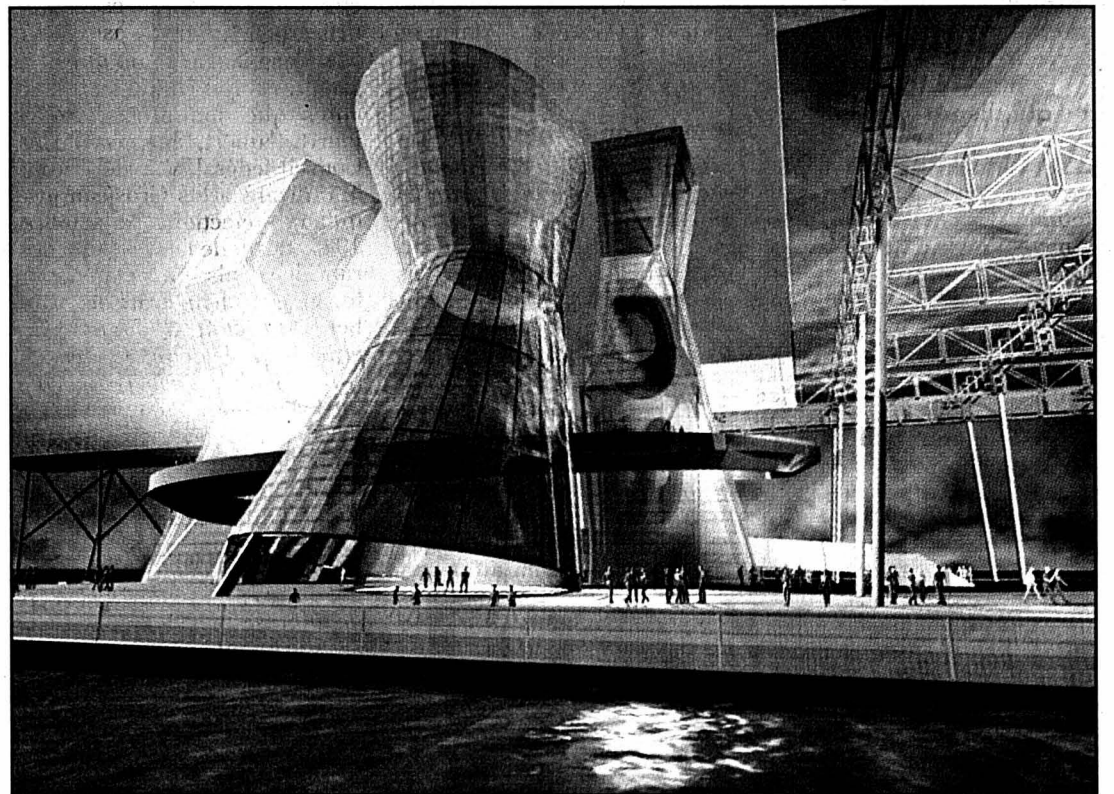

L'arteplage de Bienne tremble sur ses bases... En l'absence de deux rapports que doit lui fournir l'Expo.02, la préfecture refuse de délivrer le permis de construire de la plate-forme. photo sp



Tony Burgener (photo) remplace Franz Egle. photo Keystone

## Nouveau responsable de l'info

La direction générale de l'Expo.02 a nommé Tony Burgener responsable du nouveau département relations publiques et information. Il remplace Franz Egle qui occupait le poste de chef de l'information et des médias.

Actuellement chef de l'unité promotion au Comité international de la Croix-Rouge (CICR), Tony Burgener sera chargé, entre autres tâches, de

l'élaboration, de la coordination et de la diffusion de l'information de l'Expo.02. Il devra gérer le service médias de l'Exposition nationale, la communication interne, les publications, les relations avec les différents partenaires de la manifestation ainsi qu'avec le grand public.

Tony Burgener est né le 14 mars 1958 à Viège (VS), il est marié et père de trois enfants.

Polyglotte, il parle parfaitement l'allemand (langue maternelle), le français, l'anglais et l'italien. Détenteur de nombreux diplômes, journaliste RP (correspondant du «Walliser Bote» pour le Valais romand), il fut également enseignant au Cycle d'orientation à Brigue. Il a par la suite occupé différents postes à responsabilité au sein du CICR: délégué en Afrique et au Moyen-Orient, chef du ser-

vice de presse, chef de l'unité promotion et recherche de fonds privés au CICR.

Il sera directement rattaché à Nelly Wenger, présidente de la direction générale de l'Expo.02. Il commencera ses activités progressivement dès le mois de mars, pour assurer la transition avec son ancien travail, puis, le plus rapidement possible, à plein temps. /commssp

## Solaire Les petites centrales rencontrent un succès fou

Quelques 300 petites centrales solaires pourraient être implantées par des privés dans le canton de Neuchâtel. L'opération, lancée par le Service cantonal de l'énergie, a eu un succès qui a dépassé l'organisateur.

Lancée l'automne passé, l'action «Epsilon» du Service cantonal de l'énergie a dépassé toutes les prévisions. L'Etat a lancé un appel au secours aux trois villes et à l'Ensa pour répondre à toutes les demandes. Il a fallu néanmoins modifier légèrement les règles d'attribution.

Cette action proposait à qui le voulait d'acquérir à très bas prix (550 francs) deux panneaux photovoltaïques de 53 W à placer facilement sur une façade ou un balcon pour produire de l'électricité. Cette micro-centrale solaire devait permettre de couvrir la consommation des appareils en «stand-by obligatoire» utilisés dans les ménages, soit plus de 100 kWh par an. Le surplus d'électricité produite pouvait être injectée dans le réseau avec une di-

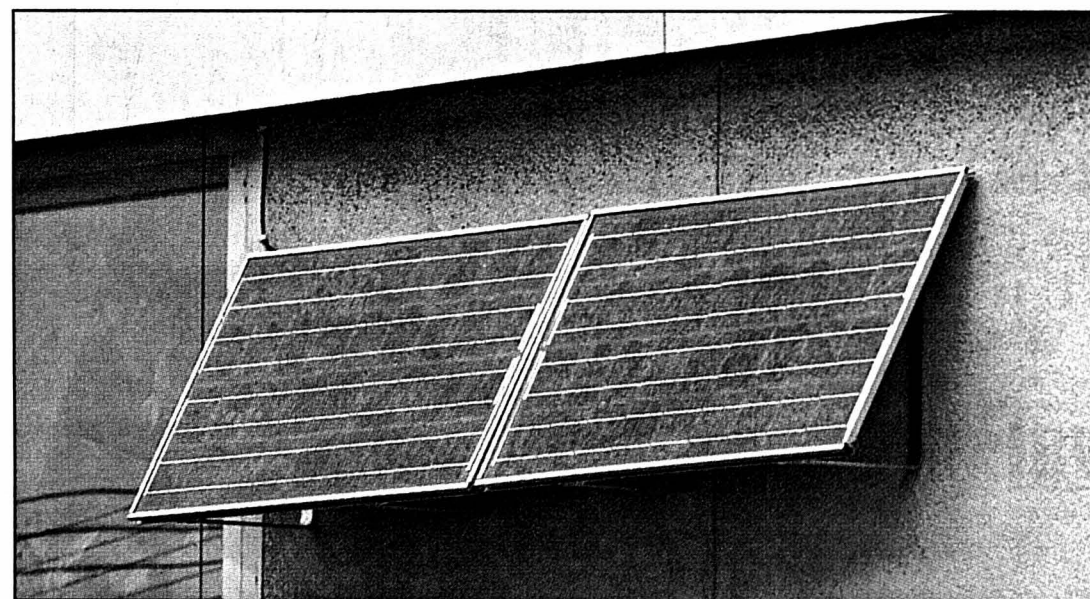

De petites plaques, applicables simplement contre un balcon. photo Marchon

minution correspondante de la facture d'électricité.

L'action tablait sur 100 centrales, mais une semaine après son lancement, il y en avait 200 de réservés, et 276 le sont aujourd'hui. A part en ville de Neuchâ-

tel (voir ci-dessous), les inscriptions sont aujourd'hui closes. Les 100 premières demandes pourront être satisfaites au prix convenu, mais à partir de là, il y a changement. Appelés à la rescousse, l'Ensa et les deux villes

du Haut ont été d'accord de se substituer à l'Etat pour subventionner les autres demandes, mais à condition que la moitié des 400 francs de subvention aille à un fonds en faveur de l'énergie solaire. C'est dire que les souscripteurs sont invités à payer 750 francs au lieu de 550. Mais même à ce prix, c'est encore bradé. Les souscripteurs peuvent évidemment renoncer.

La ville de Neuchâtel a maintenu sa subvention complète pour ses ressortissants qui ne paieront que 550 francs. Avis aux (seuls!) habitants de la Ville: une trentaine de centrales peuvent encore être souscrites à ce prix. Pour les communes «échappant à la juridiction» électrique des trois villes et de l'Ensa, c'est l'Etat qui finira de subventionner la demande enregistrée au prix initial de 550 francs. RGT

## Alcool au volant Cours pour les récidivistes

Dans 30% des accidents mortels de la route en Suisse, au moins un des deux conducteurs a bu. Neuchâtel n'est pas en marge. Aussi propose-t-il aux récidivistes de suivre des cours. A la clé? Un retrait de permis écourté.

Depuis la fin de l'année dernière, le canton de Neuchâtel offre aux automobilistes sous le coup d'un retrait de permis pour ivresse au volant de suivre des cours. Plus précisément, ceux-ci ne sont ouverts qu'aux récidivistes et aux cas graves, selon le Service des autos.

La participation se fait sur une base volontaire. Et à charge de l'intéressé - comptez 550 francs. Franchisés par le Bureau suisse de prévention des accidents (BPA) - qui fixe les conditions cadre et met le matériel à disposition - ces cours sont confiés à des psychologues. Ils se composent d'un entretien d'une heure et de six ateliers de deux heures. Les participants reçoivent un soutien «de sorte à pouvoir se prendre eux-mêmes en charge et à changer leur comportement alcool conduit», selon le BPA. Plus concrètement, différents thèmes sont abordés, qui portent notamment sur l'alcool et la sécurité routière, la consommation d'alcool et son évolution, ainsi que le développement d'alternatives de comportement.

### Retrait écourté

La participation à ces cours, ainsi qu'un suivi médical peuvent s'assortir d'une

légère remise de peine pour le conducteur. Ainsi que le confirme le Service des autos, la durée du retrait de permis peut en effet être réduite de quelques mois. Et être ramenée au minimum légal qui est de douze mois.

A ce jour, entre 30 et 40 automobilistes ont été informés par le Service des autos de l'existence de ces cours. Mais aucune session n'a encore été mise sur pied, faute de volontaires... Aussi le service reste-t-il prudent quant à son succès. Il remarque toutefois que trois quarts des automobilistes sanctionnés restent cois dans les cinq années qui suivent. Ce qui tendrait à démontrer «l'efficacité du système de répression actuel».

Reste que l'an passé, des quelque 1600 retraits de permis et 1800 avertissements prononcés par le Service des autos, un tiers environ étaient dus à l'alcool au volant. SSP

## L'Ensa veut un label

L'Ensa veut s'engager davantage en faveur de la protection de l'environnement dans le domaine de l'électricité. A la fin de l'année passée, elle a participé, comme membre fondateur, à la création de l'Association pour une électricité respectueuses de l'environnement.

Cette association regroupe notamment des membres aussi différents que le WWF Suisse,

les Services industriels des villes de Berne et Zurich, les Entreprises électriques fribourgeoises et Suisse Eole. Son but est de développer et de commercialiser un label suisse de qualité pour la certification de formes d'électricité écologiques et renouvelables (label éco-électricité).

Deux niveaux de qualité sont visés. Le plus exigeant est le label éco-électricité pour les produits

pouvant véritablement être désignés comme des «leaders écologiques» dans la production d'électricité. Le second niveau se réfère à une déclaration pour une électricité renouvelable, qui s'appliquera surtout à des installations existantes, par exemple aux centrales hydrauliques. Les premiers aménagements devraient être certifiés au début de l'été. RGT

PUBLICITÉ

Spécialiste en lunettes de tir

OPTIQUE SANDOZ  
Tél. 032-731 12 61  
Grand-Rue 41 - 2034 Peseux

# A moitié prix!

**2.95**

au lieu  
de 5.90

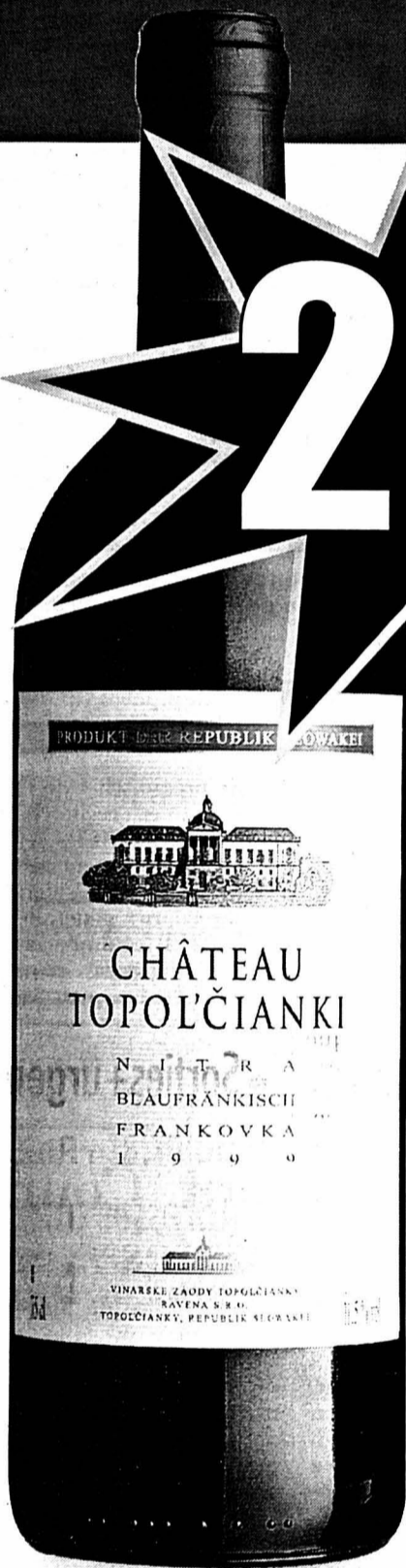

**200'000 bouteilles**  
**Vin rouge**  
**de Slovaquie 1999**

75 cl  
max. 6 bouteilles par achat

**100'000 paquets**  
**Biscuits «Hug» Schocos**

175 g  
1 paquet par achat



**1.45**

au lieu  
de 2.95

**100'000 paires**  
**Saucisses du carnaval**

2 x 80 g  
1 paire par achat



**1.35**

au lieu  
de 2.70

Afin de donner à tous nos clients la possibilité de profiter de nos offres à moitié prix, nous vous prions de n'acheter qu'un paquet par article.

Les articles sont également disponibles dans la plupart des satellites indépendants DENNER! Valable à partir du: 03.03.00/semaine 09

**Comparaison de prix à Zurich, jour de sondage 04.01.00**  
**(Actions exceptées) converti en unités DENNER**

Article		DENNER	Coop	Migros
Biscuits «Hug» Schocos	175 g	1.45	N'est pas dans l'assortiment	N'est pas dans l'assortiment
Saucisses du carnaval	2 x 80 g	1.35	3.12 Saucisses de porc	3.12 Saucisses de porc



## Conservatoire Un gala pour l'Espace des solidarités

Le Conservatoire de musique de Neuchâtel donnera, le lundi 20 mars à 20 heures au temple du Bas, un «Grand gala» en faveur de l'Espace des solidarités. Une façon, pour l'institution musicale, de mettre un terme à sa campagne de sensibilisation à ses problèmes de locaux en faisant «un geste en faveur des plus démunis».

L'intégralité de la recette de cette soirée (le prix des places se monte à 60 francs, magie, champagne et petits fours compris) sera versée à l'espace créé par l'Association pour la défense des chômeurs de Neuchâtel et Caritas Neuchâtel. Ouvert depuis le 1er février, ce lieu, situé au 3 de la rue de la Place-d'Armes, propose, du lundi au jeudi, diverses activités s'articulant autour d'un repas.

Placée sous le patronage du Conseil d'Etat, cette soirée sera animée par plusieurs ensembles du Conservatoire et par de nombreux artistes. Qui sont: Vincent Baroni, Laurent de Ceuninck, François-Xavier Delacoste, Jan Dobrzewski, Jean-Christophe Ducret, Laurent Estoppey, Corinne Fischer, Joëlle Gerber, Denitsa Kazakova, Constantin Keiser, Gilles Landini, Tomas Mercado, Claude Mordasini, Marlène Müller, Paul-Antoine Roulet, Bénédicte Tauran, l'orchestre Les Brises-Notes, l'ensemble des Jeunes du Conservatoire, l'orchestre du Conservatoire, enfin le chœur du Conservatoire. /comm-réd.

## Lyceum club Une spécialiste russe pour raconter Pouchkine

Un peu de l'âme russe va imprégner, mardi prochain, dès 20 heures, l'atmosphère du Lyceum club de Neuchâtel. Professeur à l'Université de Moscou, Marina Léonidovna Kniazeva y donnera en effet une conférence sur le thème «Pouchkine et la culture russe».

Marina Kniazeva en connaît un bout sur le sujet, puisqu'elle travaille depuis 1994 au projet «Pouchkine sans frontières» du laboratoire international «Métamorphoses XXIe siècle». Elle a aussi participé, en tant que coauteur et consultante, au scénario du spectacle franco-russe «Les nuages qui roulent» (extraits de Pouchkine). Elle a aussi travaillé avec les acteurs en donnant des conférences sur la culture russe et sur les œuvres de Pouchkine. Enfin, Marina Kniazeva a participé à la création d'un spectacle sur Pouchkine avec les écoliers de Moscou.

### Oratrice bilingue

Docteur en lettres, collaboratrice de la faculté de journalisme auprès de la chaire de critique littéraire de l'Université de Moscou, écrivain et poétesse, Marina Kniazeva a créé plusieurs cours universitaires et a écrit plus d'une centaine d'articles dans des revues et journaux.

Le communiqué du Lyceum club précise utilement que la conférencière «s'exprime en russe et en français» et que «ses exposés sont vivants et agrémentés de lectures et de citations». Pour s'en rendre compte par soi-même, il faudra payer son entrée 10 (membres du Lyceum club) ou 15 francs (non-membres). /réd

# Avenue de la Gare L'Eurotel met sa rénovation à l'enquête

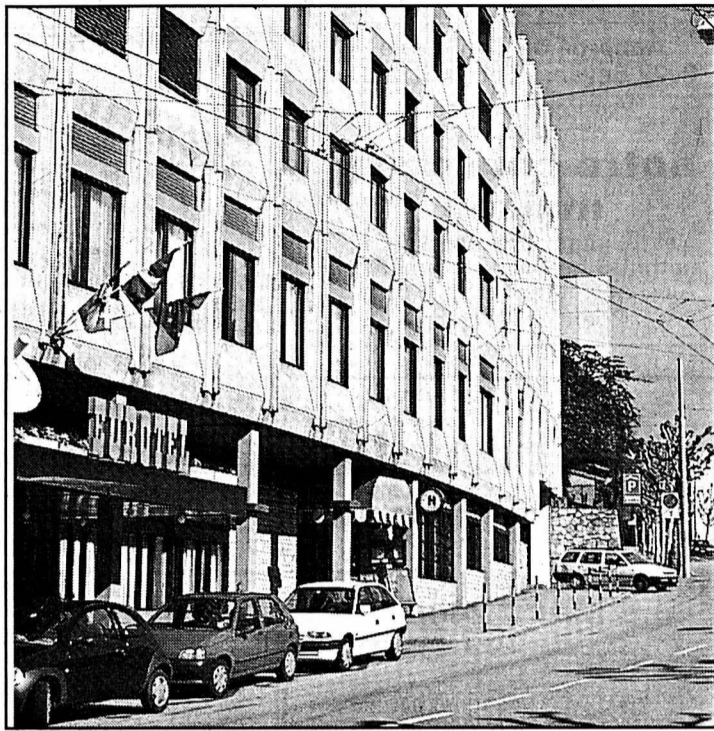

L'extérieur de l'établissement tel qu'il se présente actuellement (à gauche) et une vue virtuelle d'un de ses futurs espaces d'accueil tel que l'imaginent les architectes de Bauart. photo Pauchard et document Bauart

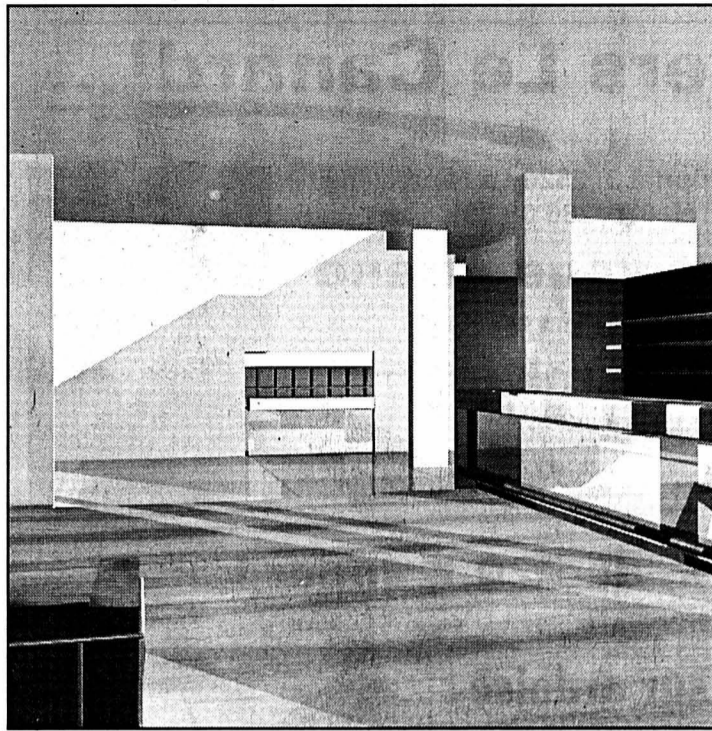

Une partie de la rénovation de l'Eurotel, à Neuchâtel, aura des conséquences visibles de l'extérieur. Son auteur, le bureau d'architectes Bauart, vient donc de la mettre à l'enquête publique.

Le public peut jusqu'au 15 mars, fin du délai d'opposition, découvrir au Service de l'urbanisme de la Ville de Neuchâtel comment le bureau d'architectes Bauart, à Berne et Neuchâtel, compte offrir un coup de jeune à l'Eurotel. Gagnant du concours sur invitation organisé l'an dernier par le propriétaire des lieux, le projet de transformation et de surélévation de l'établissement est en effet mis à l'enquête publique en vue de l'obtention d'une sanction préalable.

Une telle sanction règle en principe les questions du vo-

lume, de l'implantation et des accès à l'ouvrage. Sans aller jusqu'au degré de détail requis par une demande de sanction définitive, le bureau Bauart a cependant déposé des plans suffisamment élaborés pour se faire une bonne idée de son projet. «Nous avons étudié plusieurs variantes, et celle que nous mettons à l'enquête est la variante maximale. Au propriétaire, aux utilisateurs et aux banques, ensuite, de déterminer ce qu'il conviendra de réaliser», précise Marco Ryter, architecte chez Bauart.

### Trottoir élargi

Le projet comporte un important volet de transformations intérieures qui, notamment sur le plan esthétique, font encore l'objet de diverses études. Les plans mis à l'enquête montrent ainsi un changement de répartition des vo-

lumes dans toute la partie est du rez-de chaussée, au profit notamment de la salle de restaurant, installée au sud, et de la cuisine, installée au nord.

Installée sur deux niveaux, la réception sera légèrement déplacée vers le bas de la rue, alors que le hall débouchera sur un trottoir élargi, tout neuf et garni de quatre arbres, histoire de prolonger la succession d'arbres déjà plantés dans la partie supérieure de l'avenue.

En façade, ces transformations se marqueront par un nouveau découpage de la partie inférieure, avec une structure plus horizontale et plus ouverte que la précédente. Un exhaussement de cette rénovation de façade marquera visuellement l'entrée de l'hôtel.

### Huit millions

Sur la partie est du toit, le projet prévoit la construction

d'une attique, avec deux salles de classe et une bibliothèque au sud, un local technique au nord. Le dossier précise que la servitude de vue appliquée à la partie nord-est de la toiture est intégralement respectée.

Si aucune opposition ne vient ralentir la réalisation du projet, la Ville réaliserait l'élargissement du trottoir cet été, alors que la rénovation de l'hôtel pourrait s'ouvrir peu avant les vacances d'été 2001. Telle que décrite sur les plans mis à l'enquête, cette opération devrait coûter quelque huit millions de francs au propriétaire, la société Dr Jean-Maurice Noyer AG, à Berne. Une partie des travaux consistera à transformer les chambres, opération qui, du fait qu'elle reste invisible de l'extérieur, n'est pas mise à l'enquête.

Jean-Michel Pauchard

# Belmont La Ville favorable à la rénovation de la maison

Regroupant plusieurs établissements pour enfants et adolescents, la fondation «L'Enfant c'est la vie» souhaite rénover et disposer des bâtiments de la maison de Belmont, à Boudry. Pour ce faire, la Ville de Neuchâtel, propriétaire du bien-fonds, devrait lui accorder un droit de superficie. Au législatif de se prononcer.

La fondation «L'Enfant c'est la vie» souhaite rénover et utiliser les bâtiments de la maison

pour enfants et adolescents de Belmont, à Boudry, institution qui, jusqu'à fin 1996, était gérée par la Ville de Neuchâtel. A cet effet, le Conseil communal du chef-lieu demande au législatif de l'autoriser à concéder un droit de superficie à la fondation. De droit privé, cette dernière a été constituée en 1996 par l'Etat, la Ville de Neuchâtel et l'Armée du salut. En plus de Belmont, elle regroupe également sous son autorité les établissements de la Géode, de la Ruche et de la Coccinelle, à Neuchâtel.

Ce droit de superficie, d'une durée de 50 ans à compter de la date de signature, devrait grever une surface de l'ordre de 10.000 mètres carrés. La Ville de Neuchâtel resterait propriétaire du bien-fonds et la fondation lui allouerait une redevance annuelle de 95.000 francs (indexée tous les cinq ans), calculée sur la base d'un prix du terrain de 120 francs le mètre carré.

### Nombreux arguments

La Ville de Neuchâtel avait présenté, en 1991, un projet de rénovation, qualifiée de «lourde» pour cette institution. Le devis s'élevait en effet à plus de six millions de francs. La Confédération avait alors refusé de subventionner ce projet, mais s'était dit prête à accorder son aide à une reconstruction totale sur ce lieu ou ailleurs. S'en était alors suivi une longue réflexion à l'issue de laquelle l'éventualité de démolir l'immeuble actuel avait été écartée.

«Si l'on considère la possibilité de bénéficier de l'aide fédérale, les avantages pédagogiques et sociaux liés à l'excellente intégration de la maison de Belmont dans la commune de Boudry, ainsi que la quasi-impossibilité de trouver une solution immobilière al-

ternative, les arguments en faveur d'une rénovation lourde ne manquent pas», peut-on lire dans le rapport du Conseil communal. Pour lequel «l'octroi d'un droit de superficie permettra à la fondation de déployer ses activités dans les meilleures conditions».

### Piteux état

L'exécutif souhaite par ailleurs conclure un bail à loyer, d'une durée de 50 ans également, avec la fondation concernant une parcelle de près de 18.000 mètres carrés, sur laquelle se trouvent un bâtiment et un garage situés en bordure du lac sur la commune de Corcelles-sur-Concise (VD). «Essentiellement cadastrée en forêt, cette parcelle ne peut en effet légalement faire l'objet d'un droit de superficie.»

Le loyer serait fixé à 3000 francs par année, montant calculé sur la base d'un prix du terrain de 3,5 francs le mètre carré, qui serait également indexé tous les cinq ans. «Ce loyer se justifie du fait que la forêt est sans valeur, et le bâtiment ainsi que le terrain en piteux état», indique l'exécutif dans son rapport.

Le Conseil général se prononcera sur ces deux objets lors de sa séance de lundi. FLY



Jusqu'à fin 1996, la Ville de Neuchâtel gérait directement l'institution de Belmont. photo a-Galley

## A ville-pourpoint

Rires, drames, amour, drames de l'amour, musique, aventure: comme l'an dernier, le programme des salles de spectacles et de cinéma de Neuchâtel pour le mois de mars fait dans la richesse et la densité.

Du moins quant au nombre d'événements, ce qui apparaît, a priori, fort réjouissant. Confronté à son agenda et à son portemonnaie, le spectateur moyen et curieux risque pourtant de devoir choisir entre Friedrich Schiller et Alfred de Musset, entre Eric Thomas et Roland Magdane, entre Anne Alvaro et George Clooney. A partir de quand la richesse de l'explosion printanière ressemblera-t-elle à de la saturation? JMP

## AGENDA

Boîte Le groupe 666, auteur, entre autres, de «Diablo» et «Alarma», présentera un show «très visuel» ce soir dès 21 heures au Black Jack (ex-Seven).

Musée Démonstration, dimanche à 14, 15 et 16 heures, des automates Jaquet-Droz au Musée d'art et d'histoire. /réd



- Sorties+urgences
- Galeries+musées
- Adresses utiles

<http://www.lexpress.ch>

## AVIS TARDIFS

la veille de parution jusqu'à 21 h Délai:  
 Remise des textes Du lundi au vendredi, exclusivement, jusqu'à 17 heures, dès 17 heures, du lundi au vendredi et durant le week-end et jours fériés.

PUBLICITAS L'EXPRESS  
 tél. 032/729 42 42 tél. 032/723 53 01  
 fax. 032/729 42 43 fax. 032/723 53 09

## Galerie L'Orangerie

Cyril Bourquin peintures - gravures  
 Nicolas Bonhôte «Le Regard enchanté» seront présents à la galerie, l'après-midi, les dimanches 5, 12, 19 et samedi 18 mars 028-246019



Ouvert Nouveau: Sa truite du vivier à la mode du Doubs + carte habituelle Tél. 032/842 14 04 028-246019

Ce soir à 20 heures Salle des spectacles Pesieux

# LOTO

des Fribourgeois Abonnement Fr. 10.- pour 30 tours ROYALE (hors abonnement) Fr. 1500.- 028-243702

# TOUR DE TABLE



## Retour vers Le Canard!...



Rue de l'Hôpital 3, 2520 La Neuveville  
Tél. 079/286 09 39

**Pierrot vous attend  
pour le verre  
de l'amitié!**

A bientôt!



028-245720

**Samedi 4 mars, dès 20 h super karaoké**

Auberge de Commune  
2022 Bevaix - Tél. 846 12 67  
Vendredi, samedi et  
dimanche midi

**notre couscous  
maison**

et toujours notre spécialité:  
notre US beef (sans hormone).  
Ainsi que notre nouvelle carte.  
Prière de réserver. 028-245820



Restaurant  
Pizzeria

**CHEZ GÉGÈNE**

2022 Bevaix  
Tél. 032 / 846 25 65  
Fermé le lundi

**MENU DU DIMANCHE  
5 MARS 2000**

Salade fantaisie du chef

\*\*\*  
Filet mignon aux 5 champignons frais  
Pâtes au beurre  
Bouquet de légumes

\*\*\*  
Fromage ou palette de desserts

Complet Fr. 29.-, sans entrée Fr. 25.-

Pizzas à l'ancienne  
pâte à la main et au feu de bois  
**LIVRAISON À DOMICILE**

## Restaurant de la Gare



3236 Gampelen

**Nous nous réjouissons  
de vous proposer  
nos spécialités culinaires  
de cheval, d'agneau,  
d'autruche,  
notre fondue chinoise  
à discrétion  
et notre cave.**

H. Rickli & H. Canonica  
032 / 313 16 54

006-270225

## Spécialités sur ardoise VU LE SUCCÈS...

...nous maintenons nos prix!

**SUPER  
PROMOTIONS**

• Entrecôte de bœuf  
ou de cheval dès Fr. 20.-  
avec salade, frites ou légumes  
et 3 sauces «maison»

• Mignons de porc dès Fr. 20.-  
avec salade, frites, légumes et sauce

• 1/2 de Neuchâtel  
Oeil ou Pinot Noir Fr. 19.-

**MENU DU JOUR (Lu à Ve) Fr. 12.-**  
avec potage et salade 028-245270

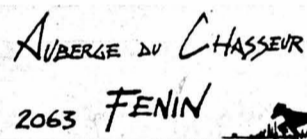

Mme R. Oppliger-Humair  
Tél. 032 852 02 02  
Fax 032 852 02 00

2063 FENIN

Fermé le lundi dès 14 h  
et le mardi

028-245726

Notre spécialité:  
Les croûtes aux morilles



**Restaurant des Pontins  
2042 Valangin  
Ch. Blandenier  
Tél. 032 / 857 21 98**

**Dernier moment  
pour déguster  
nos moules marinières!!!**

Fermé le samedi dès 18 h et le dimanche

028-244849

**HÔTEL-RESTAURANT  
2074 MARIN  
LE POISSON Chez Carlos**

• Tél. 753 30 31 • Ouvert 7 sur 7

• Salle pour banquets et sociétés

• **Quinzaine neuchâteloise  
et produits du terroir**

• Tripes à la neuchâteloise

• Filet de palée à la neuchâteloise

• Jarret de veau à la neuchâteloise

• Chou farci à la neuchâteloise

• Sausisson et laitues à la neuchâteloise

• Jacquerie à la neuchâteloise

• La Fée du Poisson

• **Menu neuchâtelois**

• Et toujours nos diverses fondues  
à discrétion, de viande et de poisson.

• Spécialité du patron: Steak tartare.

• Spécialité du chef: Cuisses de grenouilles.

• Filets de perche aux morilles.

**Hôtel-restaurant DU RAISIN**  
Route de La Neuveville 23  
2525 Le Landeron - Tél. 032 / 751 23 47

Nouvelle direction  
et nouveau cadre  
Fermé le mercredi  
Chambre dès Fr. 45.-  
Bar ambiance sympa

**Menu du dimanche**

Salade de saison

Vinaigrette aux crevettes

\*\*\*

Entrecôte de bœuf sauce Voronoff

Gratin du dauphiné

Quatuor du maraicher

\*\*\*

Crème à l'Armagnac flambé Fr. 32.-

**Extrait de notre carte:**

• Filet de bœuf Stroganoff

• Rognons de veau à la dijonnaise

• Caquelon vigneron avec 3 viandes  
(porc, bœuf, cheval) 028-245863

**La solidarité  
sans  
frontières.**  
CCP 10-1533-1



**Prévois  
ton avenir**



Métiers de la  
branche graphique  
Région Suisse romande  
Tél. 021 343 21 15

viscom

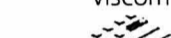

www.viscom.ch

**CAFÉ  
RESTAURANT  
Le Hameau**

Sortie Les Convers,  
depuis le tunnel de La Vue-des-Alpes

**Fondue chinoise à gogo**

sauces et frites maison Fr. 20.-

**Spécialités sur ardoise et de saison**

**LES CONVERS Famille Risler**  
Tél. 032/968 61 25 Fermé le lundi

## Déclaration d'impôts

Le Parti Ouvrier et Populaire de Neuchâtel vous  
donne un coup de main pour remplir votre déclara-  
tion d'impôts:

**Nous serons:**

**Les 7 et 9 mars de 18 à 20 heures,  
au Buffet du funiculaire (La Coudre)**  
**Les 13 et 15 mars, de 18 à 20 heures,  
au restaurant du Jura.**

Venez avec les documents nécessaires: déclaration  
de salaire, attestation de chômage, certificats d'assu-  
rances, attestations assurance maladie, livrets  
d'épargne ou attestations bancaires.

**Parti Ouvrier et Populaire**



132-067875

## HORS CATÉGORIE. LA NOUVELLE COLT CHAMPION.

**Vous gagnez  
1'400.-**



Pour fêter le quadruple champion du monde de  
rallye Tommi Mäkinen, Mitsubishi vous propose  
la Colt Champion. Climatatisation, 2 airbags,  
radio/CD et lève-glaces électriques de série.  
Mais aussi l'équipement additionnel Champion  
d'une valeur de 2'500.- qui ne vous coûte  
que 1'100.-.

- Jantes alu 14", look turbo
- Pneus larges 185/60x14
- Rondelle d'échappement chromée
- Antibrouillards à l'avant
- Décor Titan
- Compte-tours
- Tableau de bord décor alu
- Pommeau du levier de vitesses cuir
- Equipement confort GLX

Colt 1.3 GLX Champion  
17'590.- net seulement

www.mitsubishi.ch



Tommi Mäkinen, champion du monde  
de rallye pour la 4<sup>e</sup> fois sur Mitsubishi.

MMC Automobile AG, Steigstrasse 26, 8401 Winterthur, tél. 052/208 25 00, fax 052/208 25 99, EFL Erb Finanz + Leasing AG, Winterthur.

**CONCESSIONNAIRE DIRECT:** Neuchâtel: Garage Pierre Wirth, Faubourg de la Gare 9, 032/723 80 00

**CONCESSIONNAIRES LOCAUX:** La Neuveville: Garage de Grenételet, 032/751 18 50; Neuchâtel: Espace Automobile, 032/731 13 31; Neuchâtel: Garage D'Amico-Villanova, 032/731 49 09; Sonvilier: Garage Roth, 032/941 15 38; St-Sulpice: Garage du Pillial, 032/861 45 84; Thielle-Wavre: Simsek SA, 032/753 68 68

M00115 4-03 01

**SILENCE PUISSANCE MITSUBISHI**

3 ans de garantie d'usine



144-03076/ROC

# «Questions pour un champion» Les fans du jeu TV créent un club à Peseux

S'étant découvert une passion commune pour le jeu télévisé «Questions pour un champion», Alain Francis et Jean-Pierre Daucourt ont décidé de partager leur hobby. Un club neuchâtelois, le deuxième du genre en Suisse, s'ouvrira à la mi-mars à Peseux.

Ivan Radja

L'engouement suscité par le jeu télévisé «Questions pour un champion» ne connaît pas frontières. Inventé aux Etats-Unis, il a rapidement franchi l'Atlantique et fait les beaux soirs d'une chaîne publique française depuis plus de dix ans.

Très vite, des clubs régionaux se sont créés, et l'Hexagone en compte 41, ainsi qu'un 42e en Nouvelle-Calédonie. La Belgique en compte deux, mais il ne sont pas reconnus par la société de production Grundy, les démarches nécessaires n'ayant

pas été faites. La Suisse romande s'y est mise depuis peu, avec la création d'un premier club à Vernier (GE), en janvier dernier, et, ces jours-ci, d'un club neuchâtelois.

«A quelques semaines près nous aurions été le premier club du pays», sourit Alain Francis. Avec Jean-Pierre Daucourt, il mène les transactions avec Paris pour que tout se fasse dans les règles, lesquelles sont assez strictes (voir encadré). La recherche du local a également pris du temps, et c'est finalement l'hôtel du Vignoble, à Peseux, qui abritera les premières joutes intellectuelles du club Questions pour un champion de Neuchâtel.

## Consoles et buzzers

Au début, les membres du club s'affronteront grâce à un jeu de société disponible dans le commerce, mais les fondateurs n'entendent pas en rester là. «Ce jeu comprend quatre consoles, munies de buzzers, ainsi que les chronomètres nécessaires; mais, à

terme, nous ferons construire de vraies consoles, grandeur nature. On a le schéma électrique pour les réaliser, et l'adresse d'un Français qui les fabrique, mais ce n'est pas donné», explique Alain Francis.

La convivialité et l'esprit ludique qui animeront les rencontres n'excluent bien évidemment pas un sérieux certain dans le déroulement du jeu. Le cursus devra être respecté avec une phase de questions générales (4 joueurs), une deuxième réservée aux questions thématiques posées à la file (3 joueurs), et le face à face final.

## Rédiger les questions

Qui dit tournoi dit questions à rédiger, et ce n'est pas le volet le plus simple... Préposé à la rédaction, Alain Francis s'est déjà attelé à la tâche, «plus complexe qu'on se l'imagine». Aidé de dictionnaires thématiques et d'une méthode fournie par les créateurs du jeu, il progresse pourtant. «De plus, il existe une bourse commune à



Fervents spectateurs du jeu télévisé, Jean-Pierre Daucourt (à gauche) et Alain Francis viennent de créer un club neuchâtelois à Peseux, le deuxième du genre en Suisse. photo Leuenberger

tous les clubs, où l'on envoie les questions que l'on a inventées, et, en contrepartie, on peut bénéficier des trouvailles des autres», souligne Jean-Pierre Daucourt.

Le baptême du feu aura lieu dans douze jours, à l'hôtel du Vignoble, où tout ama-

teur de «Questions pour un champion», quel que soit son âge, est le bienvenu.

IRA

Club Questions pour un champion de Neuchâtel: rencontres les 2e et 4e mercredis de chaque mois, dès

19h30 à l'hôtel du Vignoble à Peseux. Première rencontre, avec accueil et information, le mercredi 15 mars. Renseignements et inscriptions sur place, ou auprès d'Alain Francis, au (032) 731 66 59 et de Jean-Pierre Daucourt, au (032) 751 52 25.

## On ne badine pas avec les règles

Les statuts des clubs de Questions pour un champion sont très stricts, et la société américaine qui en détient les droits, Grundy, surveille avec vigilance toute exploitation de son concept.

Il est notamment stipulé que le club doit respecter «le niveau, l'esprit et les règles du

jeu télévisé, tout en conservant un caractère ludique et non polémique». En outre, il ne doit présenter «en aucun cas un caractère politique ou religieux».

Les buts sont également bien spécifiés: l'association doit avoir pour but de favoriser des rencontres consacrées

à ce jeu, d'organiser des rencontres amicales, des compétitions pour seniors et juniors, ainsi que des tournois interclubs. Lorsque le club aura pris son rythme de croisière, il proposera des rencontres avec des clubs de France voisine, et celui de Vernier (GE). IRA

## Ouvert à tout un chacun

Si ce jeu requiert une bonne culture générale, il n'est en tout cas pas élitiste, insistent Alain Francis et Jean-Pierre Daucourt. «Il y a une exigence sur le niveau et la qualité du jeu, mais il ne faut pas que les gens soient

effrayés par les caïds que l'on voit à la télévision, notamment lors des masters (tournois entre champions, ndlr)», insiste Alain Francis.

Le but est de réunir des gens de tous âges, et de tous milieux, autour d'une même

passion, pour jouer et élargir ses connaissances. «Nous ne sommes pas là pour décourager les gens dès les premières rencontres en assénant des questions hyperpointues». IRA

## Colombier Printemps copieux pour la Musique militaire

La Musique militaire de Colombier a mis à profit sa récente assemblée générale, qui s'est tenue dans la salle de cours de la caserne, pour peaufiner son programme à moyen terme.

Deux dates revêtent une importance particulière, ce printemps, pour la Musique militaire de Colombier: les 7 et 8 avril, où elle donnera son concert annuel dans la grande salle, et les 20 et 21 mai, soit les deux jours que durera la Fête cantonale des musiques, qui se tient cette année à Saint-Blaise.

Pour la première manifestation, c'est à un programme très éclectique que s'est attelée la Musique militaire. Du classique à la variété, en passant par la comédie musicale, il y en aura pour tous les goûts, toutes les oreilles.

Signalons, entre autres airs fameux, «Le barbier de Séville» ou les tubes de «Notre-Dame de Paris», «Belle» et «Le temps des cathédrales». Les première et dernière parties du concert seront assurées par une vingtaine de jeunes de l'école de musique de la société. Ecole de musique qui s'apprête, par

ailleurs, à fêter ses vingt ans d'existence les 3 et 4 novembre prochain.

En ce qui concerne le concours de la Fête cantonale, la règle veut que les prestations sont jugées sur la base d'une pièce imposée (que les musiciens ignorent encore), et d'une pièce choisie, en l'occurrence un morceau intitulé «Fort Broyarde». A découvrir en mai, donc...

A la direction, Jann Regnass a été reconduit à l'unanimité. Et chaudement félicité pour sa toute récente promotion de l'Ecole de cadres de musique d'Aarau, une structure intégrée à l'armée. Promu en février avec le grade de lieutenant, il fait partie de la première volée de cette école nouvellement créée, dont le diplôme est délivré au bout de deux périodes intensives de cinq mois. Il est en outre le premier directeur dans le canton à bénéficier de ce titre.

Enfin, le comité a été réélu à l'unanimité, avec, à la présidence, Jacques-Eddy Perrenoud, au poste de caissier François Robert, et à celui de secrétaire, Monique Link, fêtée pour 25 ans de présence dans la société. IRA

## Entre-deux-Lacs Un «i» à la mauvaise place

Dans notre dossier hier sur les Roches de Châtollion, l'auteur faisait tant attention à ne pas oublier le circonflexe qu'il a omis de vérifier si le reste du mot était dans le bon ordre. Dommage, car il fallait bien

lire «Châtollion» et non pas «Châtollion» comme imprimé! Il est bon de mettre les points sur les «i», surtout quand ces derniers ne sont pas à la bonne place! PDL

## Le Landeron Alerte à la (fausse) bombe à la rue du Jura

Une alerte à la bombe a perturbé le quartier de la rue du Jura, hier après-midi au Landeron. S'il s'est avéré finalement que le mystérieux paquet déposé dans une boîte à lait ne contenait pas d'explosifs, l'affaire aura tout de même mobilisé la police cantonale et les spécialistes zurichois du «dépêchage» durant plusieurs heures.

Emotion hier au Landeron, plus précisément à la rue du Jura, qui a été le théâtre d'une alerte à la bombe en début d'après-midi. Un mystérieux paquet, déposé dans une boîte aux lettres du numéro 41, a mobilisé durant plusieurs heures la police cantonale, dont le service d'identification, et les spécialistes zurichois du service de «dépêchage». En fin de journée, il s'est avéré que le paquet ne contenait aucun explosif. Mais, ont relevé les policiers zurichois, rien dans son contenu ne pouvait laisser penser qu'il s'agissait d'une mauvaise plaisanterie.

## Sans adresse

Le paquet était déposé dans la boîte à lait d'un couple actuellement en vacances. C'est une voisine, chargée de lever le courrier en leur absence, qui, retirant le tout, a remarqué cette boîte dont des fils électriques sortaient et étaient scotchés aux parois. Ceux-ci ayant tout de suite lâché, elle a ramené le tout chez elle.

Là, intriguée par l'aspect du paquet, elle l'a ouvert. Il faut savoir que c'était un carton à pâtisseries, qu'il ne comportait

aucune adresse, et que le couvercle était simplement posé, ce qui explique le geste et la curiosité de cette dame», précise le premier-lieutenant Paul Ledermann, de la police cantonale.

A l'intérieur était déposé un dispositif électronique, auquel aboutissaient les fils électriques, le tout placé au-dessus d'un paquet entouré de papier d'aluminium... Quelque peu effrayée par ce contenu inquiétant, et sur le conseil de son mari, elle s'est empressée de déposer le paquet au fond du jardin et d'avertir la police, sur le coup des 13 heures.

Les gendarmes ont examiné le carton de plus près (munis d'un bouclier protecteur), et isolé l'engin avec des bottes de paille, tandis que le service d'identification relevait les empreintes sur la boîte aux lettres.

## Robot téléguidé

La suite a été l'affaire des spécialistes du service de «dépêchage» de la police, basé à Zurich. «Eux seuls ont les connaissances, et, surtout, les appareils nécessaires pour ce type d'intervention», explique Paul Le-

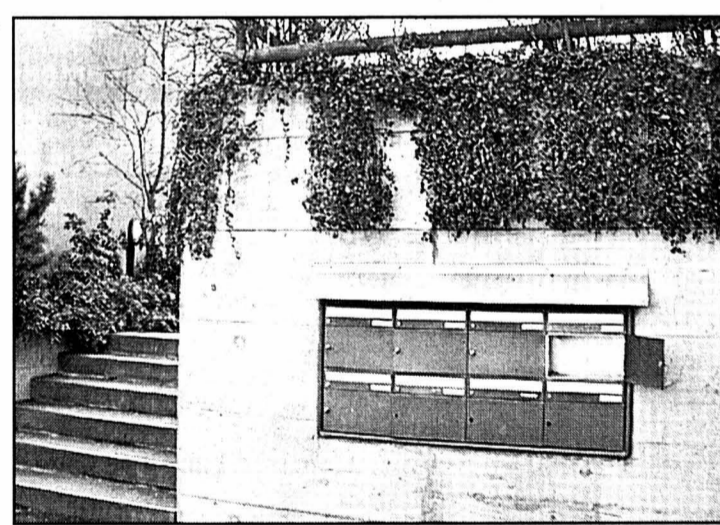

Le colis mystérieux a été déposé dans la boîte à lait ouverte, au 41 de la rue du Jura. photo Radja

dermann. A l'aide d'un robot télécommandé, ils ont dépiaté le paquet, et constaté qu'il ne contenait aucun explosif.

Reste que la police entend bien mettre la main sur l'auteur de cette plaisanterie qu'elle qualifie de «mauvais goût». «Nous allons interroger le voisinage; peut-être le poseur de fausse bombe a-t-il été aperçu, peut-être que quelqu'un est connu dans le coin

## Un «gag» puni par la loi

Bien que personne n'ait été réellement mis en danger, cet acte est punissable.

L'article 128 bis du Code pénal indique que «celui qui, sciemment et sans raison, aura alerté les services de sécurité publique ou d'intérêt général, les postes de sauvetage ou de sécurité, notam-

ment la police, les pompiers ou les services sanitaires, sera puni de l'emprisonnement ou de l'amende».

La police cantonale va entamer une enquête de proximité pour tenter d'appréhender l'auteur de cette mauvaise plaisanterie. IRA

PUBLICITÉ

022-795124/ROC

Le ROTIN c'est KATAI

Visitez le plus grand magasin de Suisse de meubles en rotin

Demandez notre nouveau catalogue!

© (021) 922 78 87  
 Z.I. de Fenil A - CORSIER-sur-Vevrey  
 www.katai.com

# Fleurier La commune envisage l'achat d'un radar: pour prévenir et sévir?

La commune de Fleurier pourrait acquérir un radar. La dépense figure au budget des investissements, accepté dernièrement par le Conseil général en même temps que le budget 2000. Le législatif a également approuvé l'augmentation de la participation financière communale au secrétariat régional et l'achat d'une marqueuse pour les routes.

Mariano De Cristofano

Le législatif fleurisien tient à l'œil la police locale. A l'occasion de l'étude du budget

2000, Pierre-Alain Devénogres (Forum) s'est déclaré surpris du montant inscrit en ce qui concerne les amendes, les recettes passant de 6000 francs au budget 1999 à 15.000 francs au budget 2000. Tout en soulignant que le budget des investissements prévoyait l'acquisition d'un radar pour 65.000 francs, le porte-parole a estimé que l'on allait «dans le mauvais sens». Autre remarque issue des rangs libéraux: le remplacement d'un des deux agents, démissionnaire. Les radicaux, quant à eux, se sont étonnés de l'augmentation constatée dans les traitements des agents.

Concernant le second agent, Patrice Tosato, conseiller communal, a expliqué s'être référé aux procès-verbaux des séances du législatif de décembre 1997 et mai 1998 pour être conforté dans son choix. «Tout le monde était alors favorable à un deuxième agent. Je me suis basé sur ces éléments». Quant à l'augmentation du traitement, elle est due au changement de grade d'un des deux agents.

A propos des recettes prévues au titre des amendes d'ordre, le responsable du dicastère de la sécurité a souligné que la police locale, en collaboration avec la police cantonale, a organisé six contrôles

radar en 1999. Il a été constaté à ces occasions de graves infractions, notamment à proximité des écoles. Or, plus les infractions sont importantes, plus l'amende est élevée. D'où des recettes en augmentation.

Le radar? Il s'agit, selon les précisions de Patrice Tosato, d'un appareil multifonctionnel. Il servira, bien sûr, à épingle les automobilistes en faute, mais également à la prévention. Il sera possible, par exemple, de le poser au bord d'une route afin de signaler la vitesse à laquelle on passe, sans pour autant être amendé.

Quant au budget 2000, déficitaire pour quelque 170.000 francs pour des charges totales de plus de 13 millions de francs, il a été approuvé à l'unanimité.

L'augmentation de la contribution communale au financement du secrétariat régional - passage de 6 à 9 francs par habitant et par an - n'a pas posé de difficultés. Les groupes politiques ont loué le travail réalisé par le secrétariat tout en reconnaissant l'accroissement des tâches qui lui sont confiées. Il s'agit donc de lui donner les moyens d'être efficace.

Enfin, le législatif a accepté, toujours à l'unanimité,



La police locale a constaté d'importantes infractions, notamment à proximité des écoles (ici le collège du Temple). photo De Cristofano

## Plus de souplesse à l'Abbaye

L'Abbaye de Fleurier demeure une des plus importantes fêtes du Vallon. A ce propos, Adrien Simon-Vermot (Forum) a interpellé le Conseil communal. Rappelant que l'heure de fermeture des établissements publics est fixée à minuit, sauf exceptions. L'Abbaye fait justement partie de ces exceptions. Or, si la clôture de la fête à 2 heures la nuit de dimanche à

lundi ne fait aucun problème, ce n'est pas le cas avec la limite fixée à minuit la nuit de lundi à mardi. Adrien Simon-Vermot a proposé au Conseil communal d'étudier la possibilité de repousser cette limite à 2 heures.

Autre interpellation, concernant le futur office du tourisme du Val-de-Travers, prévu au Centre sportif régional à Couvet. Tant Yves Lan-

dry (Forum) que Bernard Gertsch (PRD) ont contesté le lieu choisi. Thérèse Humair (lib) a souligné l'avantage financier de la solution. Il a aussi été regretté d'avoir appris la nouvelle par la presse. Jacques Béguin (lib) en a profité pour rappeler que le sujet avait été débattu au sein du comité de la LIM, où l'exécutif fleurisien brillait par son absence... **MDC**

une demande de crédit de 15.000 francs pour l'achat d'une marqueuse pour les routes. Ce point a été rajouté à l'ordre du jour en début de séance, à la demande de la commission financière celle-ci préférant un crédit extra-budgétaire au lieu d'une dépense inscrite d'office au budget. L'actuelle marqueuse, acquise en 1990 pour 15.000 francs, est en fin de vie. La nouvelle sera plus performante, a souligné André Beuret (CC). La collaboration avec d'autres communes a été évoquée. Le partage d'une telle machine, a expliqué André Beuret, est difficile, car la période pour peindre les routes est courte, pour des raisons météorologiques. **MDC**

PRIX-QUALITÉ  
GARANTIE-SERVICE  
sont les forces  
de notre maison

LES PLUS BEAUX  
MEUBLES ET TAPIS  
S'ACHÈTENT À

A la campagne,  
sans frais  
généraux

196-056362

# Meubles Du Vieux Battoir 1000.-

GRANDE VENTE DE 6 JOURS

# MATHOD

Entre Orbe et Yverdon

Ouvert du lundi au samedi non-stop de 9h à 19h - Tél. 024/459 17 48

Reprise de votre  
ancien salon à l'achat  
d'un salon cuir

Daniel Belter

Capital + Confiance

AVIS DIVERS

## Schenker Stores

Schenker Stores SA Neuchâtel  
Rue du Puits-Godet 8a  
2000 Neuchâtel  
Téléphone 032 724 89 00  
E-mail: schenker@storen.ch  
www.storen.ch  
Pour s'informer  
gratuitement: 0800 802 812

## Schenker Stores

143-720039

Petite entreprise  
en pleine expansion  
cherche

## INVESTISSEURS

Ecrire sous chiffre V 132-67851 à  
Publicitas SA, case postale 2054,  
2302 La Chaux-de-Fonds.

132-067851/DUO

005-739337  
**c'est ton  
permis  
qu'on va réduire**



**NON**  
à la réduction de moitié  
du trafic routier motorisé

144-029274/ROC

Envie d'une petite poussée d'adrénaline? Avec la Clio Renault Sport, vous serez servi! Equipée d'un puissant moteur 2.0 16V de 172 ch, elle vous propulse en effet à 100 km/h en 7,2 secondes. Son tempérament fougueux est souligné par un équipement des plus complet: intérieur en cuir/Alcantara avec sièges sport, climatisation, radio/CD, 4 airbags et ABS comme il se doit de série. Autre bonne nouvelle, la Clio Renault Sport est vendue Fr. 27.950.- (prix net, TVA comprise). Plus de détails au numéro gratuit 0800 84 0800. Infos sur Renault: www.renault.ch

Neuchâtel: Garage Robert SA, 032/730 40 40

Corcelles: Garage du Crêt Claude Arm, 032/731 16 27 - Cressier: Garage P.-A. Schaller, 032/757 12 66 - Neuchâtel: D'Amico & Villanova S.à.r.l., 032/725 29 79 - Neuchâtel: Garage Gibraltar, 032/724 42 52 - La Neuveville: Garage et Carrosserie des Vignes SA, 032/751 22 04 - Saint-Aubin: Garage de la Béroche Alain Perret, 032/835 13 52 - Travers: Garage C. Hotz, 032/863 34 63

La base du succès  
pour votre annonce!  
L'EXPRESS L'IMPACT L'QUOTIDIEN JURASSIN L'JOURNAL



# Noiraigue Un apprenti menuisier fait parler son talent

Le talent n'attend pas le nombre des années. Apprenti de troisième année dans la menuiserie Kipfer & Scagnetti, à Noiraigue, Michaël Manser a eu la chance de pouvoir réaliser un meuble. Et pas n'importe quel meuble, puisqu'il s'agit d'un morbier en noyer.

Mariano De Cristofano

«Notre apprenti, c'est une vraie perle. Il travaille bien et nous souhaitons lui rendre honneur et l'inciter à continuer sur cette voie.» Lodovico Scagnetti a donc fait un cadeau à son apprenti, en lui confiant la réalisation d'un morbier. «Il s'agit de la commande d'un client», glisse le maître menuisier. Un client qui ne manquera pas d'être satisfait de la belle ouvrage de Michaël Manser.

«Le patron m'a proposé de réaliser ce morbier», glisse le jeune apprenti, qui n'a pas raté l'opportunité offerte. «Il m'a donné un coup de main pour les parties les plus compliquées, comme les moulures et le cabinet. Je n'avais jamais fait ce genre de pièces. La prochaine fois, je pourrai travailler seul.»

Le morbier a été fait sur la base de plans dessinés par Lo-

dovico Scagnetti. Combien d'heures a-t-il fallu à Michaël Manser pour mener à bien son œuvre? «Je n'ai pas calculé», avoue-t-il. Denis Scagnetti vient à son secours. «Il faut compter deux semaines et demie de travail à plein temps.» Autant dire qu'il est impossible de vendre le meuble à son prix de revient. «Ce serait trop cher», souligne Denis Scagnetti. Et d'ajouter: «Nous avons pris ce travail pour que l'apprenti ait l'occasion de réaliser une fois un meuble. C'est un excellent exercice. Avec cela, pas de problèmes pour les examens.»

Le choix du noyer pour le morbier? «Le client voulait du bois dur», précise Denis Scagnetti. Et comme il y a un certain temps il nous avait offert du noyer, nous avons choisi le noyer.» Le morbier est composé de trois caisses, dont deux vitrées pour accueillir le balancier, d'une part, et le mouvement - fabriqué par Le Castel -, d'autre part.

Michaël Manser a pris beaucoup de plaisir à réaliser le morbier. «On ne fait pas souvent des choses comme cela et c'est un excellent exercice en vue des examens finaux. Il a fallu faire des portes, des cadres, coller certaines parties, s'occuper du vernissage, autant d'éléments que nous devons faire aux cours. En outre, on n'a pas

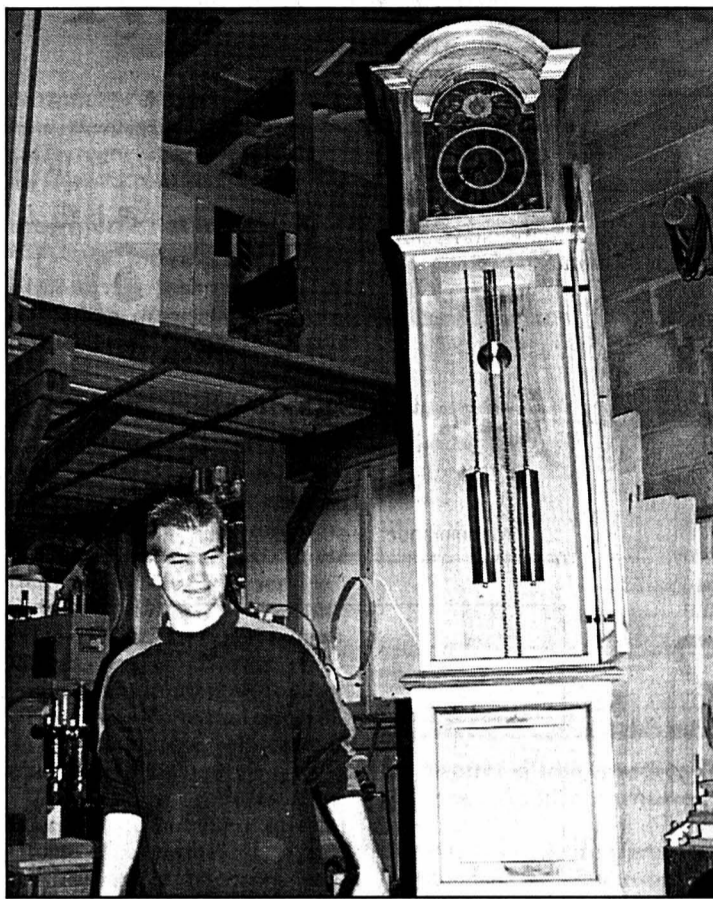

Michaël Manser et son œuvre, un magnifique morbier en noyer. photo De Cristofano

souvent non plus l'occasion de travailler avec du noyer, un bois très cher.» Cette expérience va-t-elle l'inciter à poursuivre sa formation dans le domaine de l'ébénisterie? Mi-

chaël Manser hoche la tête. «Je pense que je vais rester dans la menuiserie.»

Michaël Manser a encore le temps de changer d'avis.

MDC

## Val-de-Ruz Deux pasteurs installés

Les réformés du Val-de-Ruz commencent à bien les connaître, mais il leur manque encore d'être officiellement installés dans leur ministère paroissial. C'est dire si les cultes de Fontainemelon et de Coffrane de dimanche prochain, à 10 heures, revêtiront une importance toute particulière pour les pasteurs Gilles Bourquin et Frédéric Hammann. Ces derniers seront donc officiellement nommés dans les ensembles réformés nord et ouest du Val-de-Ruz. De quoi faire la fête et se réjouir.

Gilles Bourquin et Frédéric Hammann ont non seulement la particularité d'exercer leur ministère dans la même région, mais aussi ils ont eu le bonheur d'être consacrés au cours de la même célébration, l'année dernière à La Chaux-

de-Fonds. Le premier œuvre en tandem avec Frédéric Vermet dans les villages de la «couronne nord» du district, entre Les Hauts-Geneveys et Chézard-Saint-Martin. Il est domicilié à Fontainemelon et s'est déjà beaucoup engagé pour les jeunes du Val-de-Ruz en présidant l'association Prom'ado.

Le second réside à Coffrane, pour s'occuper des paroissiens de l'ouest de la vallée, plus ceux de Valangin, de Boudevilliers et de Fontaines. Il est secondé par le diacre François Rossier. Le Val-de-Ruz compte enfin un autre ensemble, pour Dombresson, Villiers, Le Pâquier, Savagnier, Fenin-Vilars-Saules et Engollon, et dont s'occupent les pasteurs Tom Livernois et Jeanne-Marie Diacon.

PHC

## Péréquation Les communes du Vallon prennent position

Les communes du Val-de-Travers viennent de prendre position, à propos du référendum lancé contre la péréquation financière intercommunale, via le comité de l'association Région Val-de-Travers.

Composé d'un représentant des onze communes du district et de ses huit députés au Grand Conseil, le comité s'est réuni dans le but de prendre position le 23 février dernier à Buttes, souligne un communiqué.

Le comité «rappelle que cette loi novatrice, largement approuvée le 2 février par le Grand Conseil, établit d'ailleurs d'avantage de solidarité et de cohésion entre les districts, les

communes et les habitants de notre canton. Ses effets pour le Val-de-Travers? Enfin un instrument pour compenser sa marginalité géographique, enfin les moyens de préserver l'équipement vital de la région, enfin une possibilité de diminuer l'impôt pour nombre de citoyens».

«Le comité a décidé à l'unanimité moins une voix (le délégué de La Côte-aux-Fées s'étant abstenu) de recommander aux citoyens du Val-de-Travers de ne pas signer la demande de référendum contre la loi cantonale sur la péréquation financière intercommunale». /comm-mdc

### BRÈVE

#### Cernier Prière vers l'Indonésie

A l'instar de beaucoup de chrétiens du monde entier, ceux du Val-de-Ruz se rassembleront ce soir vendredi à 20h au temple de Cernier pour une célébration œcuménique. Comme chaque année, la Journée mondiale de prière est l'occasion de découvrir une liturgie préparée par des femmes d'un pays déterminé, mais provenant d'Eglises et de communautés différentes. Ce soir, ce sera au tour de l'Indonésie, avec «Talitha Qoum, fillette réveille-toi». La cérémonie sera suivie d'une collation. /comm

#### Rubrique Val-de-Ruz

Philippe Chopard

Case postale 22  
2053 Cernier  
Tél. (032) 853 16 46  
Fax: (032) 853 43 31

## Savagnier Le Hockey club se met à l'uni pour son 40e

Privé de glace dans sa région pour cause d'absence de patinoire digne de ce nom, le Hockey club du Val-de-Ruz n'a cependant pas renoncé à se faire connaître dans ses terres. La société née de la fusion des clubs de Savagnier et de Dombresson a ainsi décidé de frapper un grand coup samedi

11 mars en organisant au centre communal sylvanien de La Corbière un grand tournoi d'unihockey. Une façon comme une autre d'attirer les sportifs de la vallée et, qui sait, de leur donner envie de faire avec les joueurs de l'équipe les déplacements de la patinoire des Ponts-de-Martel pour

s'entraîner et disputer le championnat de 4e ligue.

Ce quarantième anniversaire est en fait celui de Savagnier, vu que le club de Dombresson est né en janvier 1973. A l'époque, il suffisait d'être une bande de copains que l'envie de taquiner le puck titillait. Cet esprit d'équipe est toujours bien présent dans le nouveau club, créé en 1996. Pour exister, ce dernier doit cependant pouvoir compter sur des installations adéquates. D'où cet exil forcé dans le district du Locle, puisque le Val-de-Ruz n'est jamais parvenu à se lancer dans l'aventure de la construction d'une patinoire. Et ce n'est pas faute d'avoir essayé!

L'anniversaire réunira le vendredi 10 mars les fondateurs des clubs et tous leurs membres pour une soirée privée. Le samedi étant réservé à s'ouvrir à la vallée, tout comme la société le fait déjà, notamment en aménageant une grande tente lors de la foire de Dombresson.

PHC



Les hockeyeurs du Val-de-Ruz, une sympathique équipe de chasseurs de pucks en exil forcé aux Ponts-de-Martel pour s'entraîner. photo sp

Muettes jusqu'ici, les communes du Val-de-Travers ont décidé de faire front commun pour leur avenir. Et de donner un signal clair à la population dans le concert des arguments distillés par les référendaires.

### Commentaire Enfin un signal!

Un signal clair, celui de refuser de signer la demande de référendum. Nul doute que le temps venu - il semble bien improbable que les 6000 signatures nécessaires pour faire aboutir le référendum ne soient pas réunies dans le délai impartit -, les communes sauront donner une consigne de vote tout aussi limpide. Tout en incitant le citoyen à se rendre aux urnes.

«Elément très positif, le signal émane de l'association Région Val-de-Travers. A l'heure où l'on parle de commune unique - entre autres afin de renforcer le poids politique du Vallon - il aurait été surprenant que chaque commune parte au combat seule. Bien sûr, La Côte-aux-Fées est membre à part entière de l'association régionale, même si cette commune n'en accepte pas les visions à long terme. Cette situation rend la prise de position du comité encore plus significative. Autre élément positif, l'attitude du Conseil communal ni-quelet, en retrait officiellement dans ce dossier, préférant voir le front occupé par un de ses anciens membres, et ancien député.»

Mariano De Cristofano

## HABITAT & JARDIN

## BEAULIEU - LAUSANNE 11 AU 19 MARS

Semaine 13h-21h, restaurants 24h Week-end 10h-18h

Techniques de construction

Matériaux

Second œuvre

Energie

Cuisines

Salles de bains

500 exposants leaders pour le plaisir d'habiter

www.habitatetjardin.ch

Villas

Vérandas et jardins d'hiver

Meubles et déco

Appartements

Aménagements extérieurs

Piscines et fitness

Tendances actuelles, nouveautés, conseils personnalisés... tout vous invite à rêver de votre futur cadre de vie.

Parkings

Suivre fléchage "Beaulieu" depuis sortie d'autoroute Lausanne Nord/sortie Blécherette

Parkings ouverts: Beaulieu, Vélodrome, Blécherette (bus navette assurés)

Transports publics

Bus n°3 depuis Gare CFF  
Bus n°2 depuis Centre-ville

Prix d'entrée: Fr. 10.- AVS, étudiants, apprentis Fr. 6.- Enfants jusqu'à 16 ans accompagnés: gratuit.

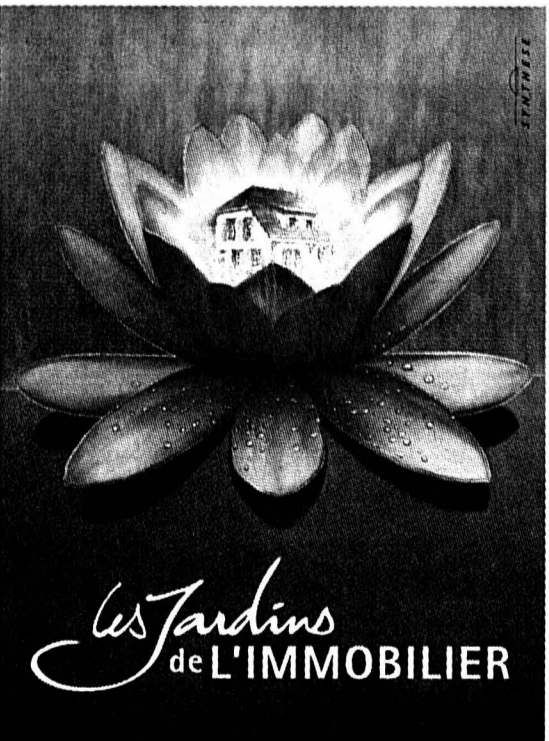

Ah! une cheminée Obriest!

**Tubage et construction de canaux de cheminées**

**Obriest & co**  
Rue des Parcs 112  
2006 Neuchâtel

Tél. 032 731 31 20  
Fax 032 730 55 01

28-241920/4x4

**ÉPARGNE**

HAUSSE DE TAUX DÈS LE 1<sup>er</sup> MARS 2000

Compte d'épargne-placement	Compte d'épargne "Senior"	Compte d'épargne "Jeunesse"
2 1/8 %	2 %	2 1/2 %

**BANQUEMIGROS**

2074 Marin • M-Finance Shop • Marin-Centre 017-432339

M-Bancolino. Banking lors du shopping

Mardi 7 mars 2000 à 20h30  
Hôtel des Beaux-Arts  
Rue Pourtalès 5  
Neuchâtel

**CHEMIN DE L'ESPOIR...**

**COMMENT SORTIR DE LA ROUE DES REINCARNATIONS**

Vivre pour mourir est-ce la vocation de l'être humain ?

suivi de 3 soirées les mardis 14-21 et 28 mars 2000 à 20h30

L'Homme originel  
Le microcosme  
La loi du karma  
Le monde terrestre et le monde divin  
L'homme et ses corps

Entrée libre

**ECOLE INTERNATIONALE DE LA ROSE-CROIX D'OR**  
Site Internet <http://www.rose-croix-d-or.org>

**LECTORIUM ROSICRUCIANUM** 028-244926

**la réduction du trafic, c'est aussi pour toi**



**NOW**

à la réduction de moitié du trafic routier motorisé

Resp.: F. Perret, Yverdon-les-Bains

**ESTAVAYER-LE-LAC** Salle de la Prillaz

Vendredi 3 mars 2000 à 20 h 15

**SUPER LOTO**

crié au sac



Valeur des lots Fr. 5'250.-  
Prix du carton: Fr. 9.- pour 25 séries  
**JACKPOT à Fr. 20.-**

Se recommande: le club des Lutteurs, Estavayer et environs

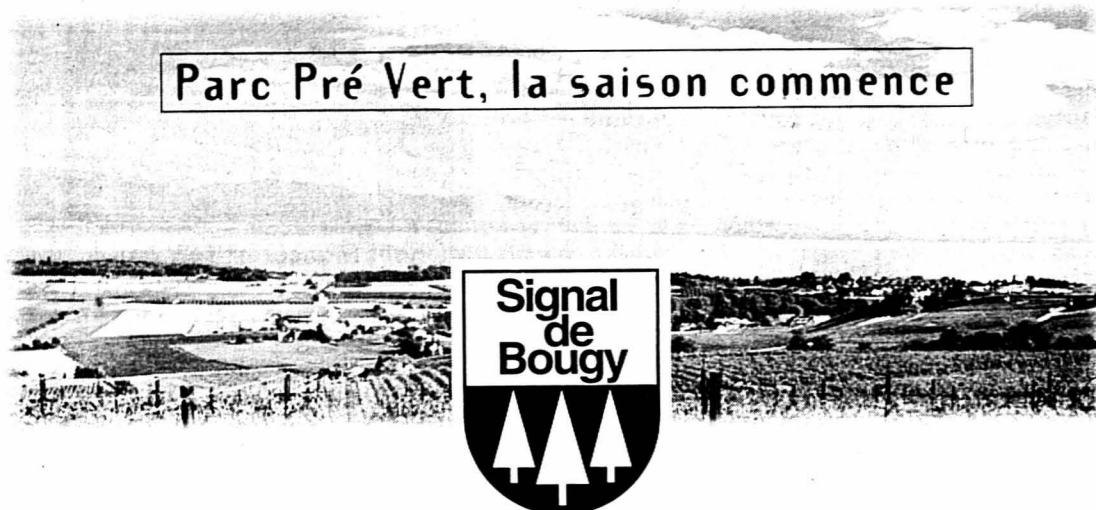

Parc Pré Vert, la saison commence

**Signal de Bougy: c'est ouvert!**

Il y a de l'espace

Retrouvez ou découvrez les 40 hectares magnifiques, aménagés pour tous, petits et grands, où il fait bon se retrouver en famille.

Il y a de la vue

Vue imprenable sur le Léman, les Alpes et le vignoble. Des cerfs, des daims, les animaux de la ferme. Et une riche saison de spectacles: théâtre en plein air, matinées enfants.

Il y a de quoi s'amuser

Des jeux, des activités comme s'il en pleuvait. Pour les petits, toboggans, balançoires, carrousel... Pour les plus grands, le Jardin de Madame, le four à pain, le mini-golf. Balades, farniente, concerts du samedi... Il y a le choix!

Il y a de quoi croquer

Tous les jours jusqu'à 22 h, un restaurant panoramique avec terrasse ombragée. Une offre exceptionnelle qui change chaque jour, menus, buffets de salades, snack et coins pique-nique... Prix détentés. Et pour les groupes: séminaires, banquets, anniversaires. Animation musicale au restaurant tous les vendredis soir dès 18 h.

Il y a du sport

Street ball et beach volley, mini-golf, ping-pong et 40 ha de plein air pur.

Il y a de la joie

Rendez-vous au Signal de Bougy. Rien de tel à la ronde pour décompresser en joyeuse compagnie.



Parc Pré Vert du Signal de Bougy - 1172 Bougy-Villars - Tél. 021/821 59 30 - Fax 021/807 33 86 - Sorties Rolle depuis Genève, Aubonne depuis Lausanne  
Service bus régional: départs Gares CFF Rolle et Allaman

**OFFRE PROMOTIONNELLE**

**NIVO ACTIF** - Poste complet avec canal d'électrification, bordures arrondies



Fr. 1'300.- livré, monté, hors taxe

Combinaison comprenant:

1 plan de travail de 160 x 80 cm  
1 angle de 90°, 1 retour de 120 x 80 cm,  
1 caisson en acier sur roulettes, (prof. 78 cm).

**VISITEZ NOTRE EXPOSITION**

Samedi sur rendez-vous

**orma**

CREATION DE BUREAUX

PORTES-ROUGES 36 2002 NEUCHÂTEL

TÉL. 032 / 725 44 04 FAX 032 / 724 07 52

Internet: [www.orma.ch](http://www.orma.ch) E-mail: [orma@orma.ch](mailto:orma@orma.ch)

28-240510/4x4

**MANIFESTATIONS ET SPECTACLES**

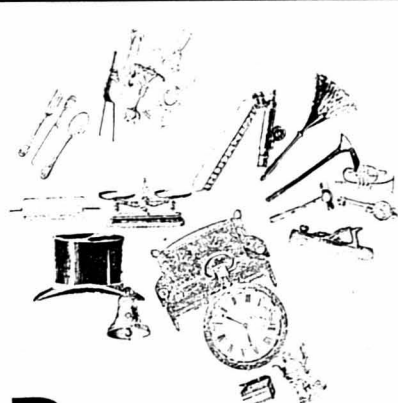

**Brocante**

Biel-Bienne

Kongresshaus Biel Palais des Congrès Bienne

3. März - 5. März 2000  
du 3 mars au 5 mars 2000

Öffnungszeiten/Heures d'ouverture:

Fr./Ve 3.3. 10-20 Uhr  
Sa./Sa 4.3. 10-20 Uhr  
So./Di 5.3. 10-17 Uhr

006-799387/DUO

En route pour le 3<sup>e</sup> millénaire.

**70<sup>e</sup> Salon international de l'auto & accessoires**

Genève 2-12 mars 2000

**Palexpo**

Info-salon 022 760 10 10

[www.palexpo.ch](http://www.palexpo.ch)

[www.salon-auto.ch](http://www.salon-auto.ch)

SBB CFF FFS 30% d'économie avec le billet combiné train + entrée

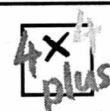

LEEXPRESS

L'impartial

**UNE RÉGION, UNE COMBINAISON PUBLICITAIRE!**

Le Quotidien Jurassien

LE JOURNAL



Retrouvez-nous sur Internet:  
www.lexpress.ch

Tél. 032 723 53 70 (le matin)

club **E**  
L'EXPRESS

PROGRAMME

Comme des milliers  
de lecteurs, devenez  
vous aussi  
membre  
du Club **E**!

Les avantages  
de la carte

Un abonnement  
(12 mois) à L'EXPRESS et  
sa carte Club vous offrent:

- une réduction de Fr. 5.- à de nombreuses manifestations telles que: théâtre, danse, concerts, événements sportifs, etc.;
- de nombreux billets gratuits lors de grands spectacles;
- d'importants avantages lors de voyages-lecteurs en Suisse et dans le monde;
- une réduction sur le prix d'entrée dans des sites touristiques en Suisse et en France;
- d'appréciables réductions lors d'achat de disques CD, cassettes-vidéo, TV, HiFi, etc.

Comme des  
milliers de lecteurs,  
devenez vous aussi  
membre du Club **E**!

L'EXPRESS UNION NEUCHÂTEL



Neuchâtel  
Salle Omnisports

Dimanche 5 mars 2000, à 16 h

L'EXPRESS  
UNION  
NEUCHÂTEL -  
BC LUGANO

Ligue Nationale A  
3me tour

Prix d'entrée: Adultes: Fr. 5.-;  
(Prix unique)  
Gratuit pour titulaires  
cartes RTN

Billets à l'entrée

GRATUIT  
CLUB **E**

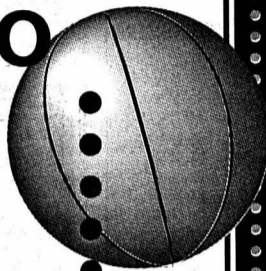

LIGUE D'IMPROVISATION



Neuchâtel  
Cité Universitaire

Lundi 6 mars 2000, à 20 h 15

LE SWISS IMPRO  
TOUR 2000  
MATCH PROFESSIONNEL  
D'IMPROVISATION THÉÂTRALE

C'est une affiche exceptionnel-  
le que celle d'un match profes-  
sionnel d'improvisation théâtra-  
le. Vous y retrouvez pas moins  
de 18 comédiens et humoristes  
suisse, parmi lesquels  
Benjamin Cuhe, les Peutchs,  
Axel Van Exter, les Indécis,  
Stéphanie Majors, Claude  
Mordasini, Sissy Lou. Tous ces  
comédiens seront réunis pour  
vous faire rire pendant trois  
fois 30 minutes.

Prix d'entrée: Fr. 20.-  
Etudiant, AVS: Fr. 15.-  
Réduction pour les coopérateurs Migros  
et membres RTN



RÉDUCTION  
Fr. 5.-  
CLUB **E**

SOCIÉTÉ DE MUSIQUE  
DE NEUCHÂTEL



Neuchâtel, Temple du Bas,  
Salle de musique

Mercredi 8 mars 2000, à 20 h

QUATUOR AMAR

Verdi, Webern, Mozart

Cette soirée de musique de  
chambre permettra de découvrir  
les lauréats du Concours Migros  
1999: Anna E. Brunner-Weber,  
violin, Lorenz Gamma, violon,  
Hannes Bärtschi, alto, Maja Weber,  
violoncelle et Fides Auf der Maur,  
clarinette. On aura notamment le  
plaisir d'entendre le quatuor à  
cordes en Mi mineur de Verdi,  
des mouvements pour quatuor  
à cordes d'Anton Webern et le  
Quintette pour quatuor à cordes  
et clarinette en La majeur  
K.V. 581, de Mozart.

«Concert soutenu par le % culturel Migros»

Prix d'entrée: De Fr. 25.- à Fr. 45.-  
Etudiants: Fr. 15.-

Location: «Le Strapontin», Hall du  
Théâtre 4, rue de l'Hôtel-de-Ville,  
Neuchâtel. Tél. 717 79 07. Ouverture:  
du lundi au vendredi de 13 h à 17 h

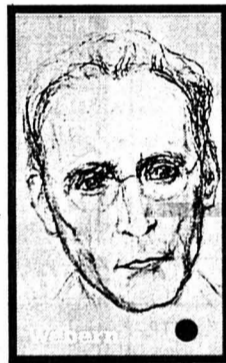

RÉDUCTION  
Fr. 5.-  
CLUB **E**

RIRE CENTRE CULTUREL NEUCHÂTELOIS  
SERVICE CULTUREL MIGROS  
CLUB DES LECTEURS DE L'EXPRESS



Neuchâtel  
Théâtre régional

Vendredi 10 et samedi 11 mars 2000,  
à 20 h 30

ERIC THOMAS

Eric Thomas se fait une  
caricature de l'humour.  
Avec une plume et un peu  
d'encre, il dessine des traits  
de folie à la vitesse d'un  
personnage de bande  
dessinée. Réinventant sans  
cesse le rire, il nous  
transporte d'une rive  
à l'autre de son spectacle.  
Dans son monde,  
laissez-vous emporter,  
car Eric Thomas est le guide  
d'un voyage  
interzygomatocal à vous  
couper le souffle.

Prix d'entrée: Fr. 35.-  
Réduction pour les Coopérateurs  
Migros, les membres CCN et RTN

Location: Centre culturel  
neuchâtelois, Pommier 9,  
Neuchâtel, tél. 725 05 05



RÉDUCTION  
Fr. 5.-  
CLUB **E**

Bulletin de souscription  
au Club **E**

Je désire entrer au Club **E**.

Veuillez me faire parvenir ma carte de  
membre à l'adresse ci-dessous:

J'aurai ma carte du Club **E** aux conditions  
suivantes: (cocher la case correspondante)

- Abonnement annuel à L'EXPRESS  
= une carte du Club **E** offerte
- Carte supplémentaire pour membre  
de la famille vivant sous le même toit =  
Fr. 20.- à verser au CCP 20-5695-2

No d'abonné à L'EXPRESS: \_\_\_\_\_

Nom: \_\_\_\_\_

Prénom: \_\_\_\_\_

Rue, no: \_\_\_\_\_

NP et localité: \_\_\_\_\_

Tél privé: \_\_\_\_\_

Tél prof: \_\_\_\_\_

Date de naissance: \_\_\_\_\_

A retourner à: L'EXPRESS Club **E**  
Service de promotion  
Case postale 561  
2001 Neuchâtel

Synchronized Skating  
NEUCHÂTEL TROPHY 2000

Compétition Internationale ISU  
16 au 18 mars 2000  
Patinoires du Littoral  
Neuchâtel

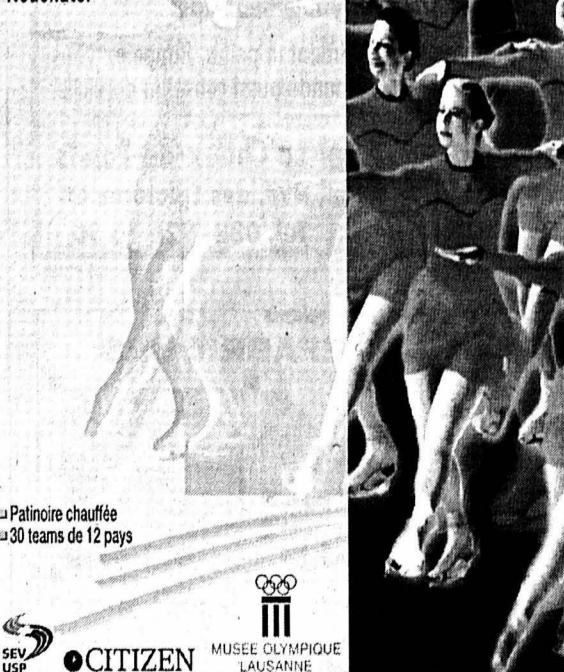

Patinoire chauffée  
30 teams de 12 pays



CITIZEN



PATINOIRES DU LITTORAL

Neuchâtel  
Patinoires du Littoral

Vendredi 17 et samedi 18 mars 2000

SYNCHRONIZED  
SKATING  
NEUCHÂTEL  
TROPHY 2000

Vendredi 17 mars

13 h 15: Cérémonie d'ouverture  
14 h: Juniors - programme court  
17 h: Seniors - programme court

Samedi 18 mars

15 h 30: Juniors - programme libre  
19 h: Seniors - programme libre

Prix d'entrée: Abonnements 2 jours: Adultes: Fr. 48.-  
AVS, étudiants, enfants jusqu'à 16 ans Fr. 35.-

Billets: Adultes: Fr. 35.-  
AVS, étudiants, enfants jusqu'à 16 ans: Fr. 20.-  
Réduction uniquement sur les billets  
vendus à la Patinoire

Billets: Patinoires du Littoral

RÉDUCTION  
Fr. 5.-  
CLUB **E**

# Voitures d'occasion

**Automobiles Ryser S.A.**  
offre un grand choix de voitures d'occasion soignées et expertisées

Marques / Types	Année	Prix	Marques / Types	Année	Prix
Alfa 164 2.0 Twin Spark, clim.	91	4 900.-	Mercedes 230 E Aut., t.o., climat.	80000	92 18 800.-
Audi Coupé 2.3 E autom., T.O., 75 000 km	91	12 500.-	Mercedes 230 TE Aut., T.O., cuir, 95 000 km	90	18 500.-
Audi A6 2.8 Avant Quattro Avant, aut., t. opt., 73000	95	31 000.-	Mercedes 260 E, autom., climat., vert mét.	92	15 500.-
Audi A-8 4.2 Quattro, cuir, clim., bleu foncé mét.	95	33 500.-	Mercedes E-200 Avantgarde, autom., clim., 83 000 km	96	29 500.-
Audi S-6 Avant 4.2 Quattro autom., gris mét.	95	35 500.-	Mercedes E-220 Break autom., T.O., climat, blanche	94	22 500.-
Audi 80 Avant 2.0 E, clim., 50 000 km	94	19 500.-	Mercedes E-280 autom., clim., T.O., 86 000 km	93	22 500.-
Audi 80 2.8 Quattro, climat., noir mét.	94	15 900.-	Mercedes E-280 Elegance, autom., climat.	96	35 500.-
Bentley Azure, 16 000 km, rouge mét.	96	15 900.-	Mercedes E-320 5 vit., noir mét., climat., 86000 km	93	20 500.-
BMW M-3, CV 321, argent, cuir noir, 27 000 km	97	54 500.-	Mercedes E-320 Elegance, autom., T. Opt., 61000 km	96	39 500.-
BMW 318 i Cabrio, cuir, capote él., 75000 km	94	26 500.-	Mercedes Puch 280 GE, clim., cuir, 72000 km	84	17 800.-
BMW 318 TDS Touring, climat., argent	96	22 500.-	Mercedes E-320 Elegance, argent, cuir, bleu	96	35 500.-
BMW 318 i Cabrio, cuir, capote él., 75000 km	96	22 500.-	Mercedes C-36 AMG, bleu mét., cuir, climat.	94	34 500.-
BMW 318 i Coupé, climat., alu spéc., noir mét.	92	16 500.-	Mercedes C-43 Break, noir/noir, 27 000 km	98	66 500.-
BMW 320 i Coupé, climat., bleu foncé mét.	94	19 500.-	Mercedes C-220 DTM, climat., 57 000 km, vert f. mét.	95	28 500.-
BMW 320 i, climat., rouge mét., 95 000 km	91	18 500.-	Mercedes C-280 Sport 5 vitesses, cuir, clima	94	25 500.-
BMW 525 i 5 vitesses, toit ouvrant	89	6 800.-	Mercedes 300 E 24V aut., clim., cuir, ABS, ASR,	90	21 500.-
BMW 528 i A, cuir, climat, automatique, noir mét.	96	35 500.-	Mercedes 300 CE 24-V Cabrio, t. opt., Noir mét.	93	32 500.-
BMW 528 i Steptronic, clim. autom., cuir, 72 000 km	97	36 500.-	Mercedes 300 CE Autom., cuir, climat, etc...	89	16 500.-
BMW 535 i, climat., alu, T.O., ABS, ASC, 80000 km	90	15 500.-	Mercedes 300 TE aut., cuir, climat, TO, etc.	90	15 500.-
BMW 535 i autom., V-4, noir mét., Toutes options	98	38 500.-	Mercedes 300 Diesel Avantgarde, cuir, clim. aut.	90	15 500.-
BMW 730i Aut., climat., cuir, toit ouvrant	95	27 500.-	Mercedes 420 SE, t. opt., bleu mét., 119 000 km	90	13 500.-
BMW 735 i autom., vert foncé, cuir beige, 66000 km	96	42 500.-	Mercedes CL 500 argent, cuir clair, 67 000 km	96	68 500.-
BMW 735 i 5 vit., clim. autom., cuir, bleu mét.	87	5 900.-	Mercedes 500 SE, noir mét., toutes options	88	12 500.-
BMW 850 i, 62 000 km, noir mét., cuir blanc, BBS	91	36 500.-	Mercedes 500 SE, cuir clair, t. opt., bleu foncé mét.	92	27 500.-
BMW 850 i autom., climat., cuir, alu, etc...	91	21 500.-	Mercedes 500 SEC, toutes options	85	8 900.-
Cadillac Allante Cabrio, toutes options	91	25 500.-	Mercedes 500 SL, t. options, bleu mét., 54 000 km	91	56 500.-
Chevrolet Blazer 4.3 Sport, cuir, climat.	95	19 500.-	Mercedes 500 SL, cuir noir, options, aubergine	95	58 500.-
Chrysler Voyager 2.5 LE, climat., 52 000 km	95	19 500.-	Mercedes S-500 Coupé, bleu mét., Toutes options	93	39 500.-
Chrysler 3.5 24-V Vision, bleu foncé mét.	94	12 500.-	Mercedes 560 SEC, t. opt., 90 000 km, vert foncé mét.	87	22 500.-
Citroën XM 2.1 Break Turbo Diesel, climat.	93	5 900.-	Mercedes 600 SL, noir, t. opt.	92	57 500.-
Citroën XM 3.0 Break, autom., climat.	94	13 500.-	MG 1.8 i 16V 145 CH, noir, cuir, climat.	97	25 500.-
Citroën XM Turbo Diesel break, clim., 99 000 km	95	16 500.-	Mitsubishi Galant 2.0, 24-V V-6 Aut., Clim., t.o.	94	9 500.-
Daimler 4.0 i noir, Magnolia, t. options	90	18 500.-	Nissan Prairie 2.0 rouge mét.	91	9 500.-
Ford escort Cosworth Turbo bleu mét., clim., TO	96	28 500.-	Nissan Primera 2.0 Break, gris, 65 000 km	91	9 500.-
Ford Escort RS 2000 bleu foncé mét.	93	12 500.-	Opel Astra 1.4 i, 5 portes, rouge mét.	93	7 900.-
Ford Explorer 4.0 XLT, 71 000 km, 5 vit.	93	16 500.-	Opel Astra 1.8 i 16-V Break, climat., 67 000 km	95	13 800.-
Jaguar XJR 4.0 SC, clim., cuir, 52000 km	95	43 500.-	Opel Astra 1.8 16-V, bleu foncé mét., clim., 50000 km	94	10 900.-
Jaguar XJ-6 Sovereign 4.2, 83000 km	86	7 500.-	Opel Corsa 1.2 Ecco, rouge mét., 46 000 km	97	9 500.-
Jaguar XJ-6 Sovereign, bleu foncé mét., cuir	89	8 900.-	Opel Frontera 2.0 i sport, alu, vert foncé, 79000 km	94	14 500.-
Jaguar XJ-6 Executive, 42 000 km, anthracite	96	41 500.-	Opel Omega 3000, 24-V, climat, noir mét.	90	6 900.-
Jaguar XJ-6 Executive, bleu foncé mét.	95	29 500.-	Peugeot 106 1.3 Rallye, blanche, TO	96	7 900.-
Jaguar XK-8 coupé, t. options, 45 000 km	97	68 500.-	Peugeot 605 3.0 5V autom., cuir, clim., T.O.	91	6 800.-
Jeep Cherokee 2.5 Sport, 5 vit., 92 000 km, bleu mét.	93	15 500.-	Porsche 2.5 Boxster, cuir, Hardtop, 2 x Airbag, 16000	98	59 500.-
Jeep Cherokee 2.5 Turbo diesel, clim, noir, 28 000 km	98	32 500.-	Porsche 928 S-4 autom., 92 000 km, TO, cuir, bleu f.	87	20 500.-
Jeep Grand Cherokee 4.0 Laredo, vert foncé mét.	95	19 500.-	Porsche 944 T.O.	88	8 900.-
Jeep Cherokee 4.0 LTD, anthracite, cuir, climat., ABS	91	12 500.-	Porsche 944 Turbo, clim., T.O., R/TB, 90000 km	87	13 500.-
Jeep Grand Cherokee 5.2 LTD, noir, 29000 km	96	36 500.-	Range-Rover 4.6 HSE, gris mét., 18" alu	96	43 500.-
Lancia Dedra 2.0 LS 16V 4 WD Break, clim. cuir	95	11 500.-	Range-Rover 4.6 HSE, bleu f. mét., cuir clair, 84000 km	97	44 500.-
Land Rover Discovery 3.9 ES autom., Climat., Cuir	94	19 900.-	Renault 19 TSE, 5 portes, vert mét.	89	3 500.-
Lexus IS 200 autom., Vert mét., cuir clair, 1800 km	00	41 500.-	Renault Espace 2.2 vert mét., climatisation	91	10 900.-
Lexus LS 400, 56 000 km, bleu foncé mét., t. opt.	97	46 500.-	Rolls-Royce Silver Shadow, bleu foncé mét., Soignée	73	22 500.-
Mazda MX-5 Cabrio, rouge	91	9 900.-	Saab 9000 16-V Turbo, cuir, climat	88	5 900.-
Mazda 121 Targa, 69 000 km	91	6 900.-	Saab 9000 CS 2.3 Turbo autom., clim. aut., 53 000 km	93	18 500.-
Mercedes C 180 Break, climat., bleu	96	23 500.-	Volvo 240 G1 Break, blanche	84	3 900.-
Mercedes C-180 Break, 5 vit., cuir, clim., 29000 km	97	29 500.-	Volvo 480 S autom., climat., T.O., Airbag, 49 000 km	94	11 900.-
Mercedes 190 Diesel, autom., Toit ouvrant	89	9 900.-	Volvo 850 2.5 20-V Break, autom., Cuir, clim.	96	21 500.-
Mercedes 190 E 2.3, noir mét.	89	10 900.-	VW Golf VR-6 Syncro, climat., T.O., 5 portes	96	18 500.-
Mercedes 200 SLK autom., Cuir, climat., 29 000 km	97	42 500.-	VW Passat 2.0 16-V GT, break, climat., argent	92	11 900.-

Exchange - Acomptes - Leasing

Heures d'ouverture  
Lundi-vendredi 8h30-12h. - 13h30-19h00 / Samedi 9h00 - 12h00 - 13h30-17h30  
Dimanche 13h30-17h30  
A côté des Meubles Schwarz - A Montilier près de Morat  
Tél. 026/ 670 51 33 ou 026/ 670 51 37

017-431986

**Achète toutes voitures**  
Bus, camionnettes, kilométrage sans importance.  
Tél. 079/358 75 44. 029-234264

A vendre  
**Bateau à voiles Yole de croisière R 20**  
774 cm x 247 cm. Bateau soigné en matière plastique, complètement équipé, avec moteur 8 CV, chariot hiver. Prix Fr. 7000.-.  
Tél./Fax 032/315 29 50. 006-281191

**Garage Carrosserie H. Jeanneret & Fils**  
JEANNERET  
Votre agent TOYOTA

Land-Cruiser 300 VX, 3 p., clim., ABS, TO	1998	34.500.-
Carina E 1.6 break, dir. ass.	1995	14.500.-
Camry 2.2 GLI, clim., ABS	1993	13.500.-
Hiace 2.4 Combi 6 pl., 20.000 km	1997	19.900.-
Opel Astra 2.0 i Cabriolet, ABS, dir., ass.	1995	15.500.-
Renault Mégane 1.6 break Business, clim., ABS	1999	19.900.-

**SOLDES \* SOLDES \* SOLDES**

RENAULT LAGUNA 2.0 RN Business 97 / 62	18.500.-	17.500.-
RENAULT SAFRANE 2.0 Business 96 / 35	24.500.-	22.700.-
RENAULT SAFRANE 3.0 Business 96 / 91	21.900.-	20.400.-
RENAULT SAFRANE BITURBO RXE 95 / 54	38.800.-	34.900.-

**SOLDES \* SOLDES \* SOLDES \* SOLDES**

FIAT BRAVA 1.8 16V	97 / 25	16.800.-	14.900.-
FIAT TIPO 1.8 SLX	93 / 81	7.900.-	6.900.-
OPEL VECTRA 2.0 i Expression	94 / 75	11.900.-	10.400.-
FORD FIESTA 1.4 Poco Loco	95 / 98	7.900.-	6.900.-
HYUNDAI COUPÉ 2.0 FX 16V	96 / 38	17.500.-	15.800.-
NISSAN PRIMERA 2.0 SLX	94 / 125	8.900.-	7.900.-

**GARAGE ROBERT** TEL. 032/730 40 40 NEUCHÂTEL

**DONNEZ DE VOTRE SANG SAUVEZ DES VIES!**

**SUITE AU CHANGEMENT!**  
Nous vendons beaucoup de  
**cuisines d'exposition**  
incl. appareils intégrés de marque  
**salles de bains d'exposition**  
à des prix incroyablement bas.  
Nous rendre visite en vaut vraiment la peine. Rappelez-vous d'amener les mesures. Sur demande aussi conseil à domicile.

**FUST®** La Chaux-de-Fonds  
Bvd. des Eplatures 44  
CUISINES/SALLES DE BAINS Tél. 032/926 16 50

**GARAGES PREFABRIQUES**



Carports Garages individuels et groupés Parkings

CH-1023 CRISSIER Rte Bois-Genoud  
Tél. 021/633 22 55  
Fax 021/633 22 56  
bertholet@prebeton.ch www.prebeton.ch

PREBETON SA

CH-1580 AVENCHES Rte de l'Estivage  
Tél. 026/676 72 00  
Fax 026/675 31 94  
info@prebeton.ch

**YVERDON**  
Tél 024 / 426 70 36  
Lundi à jeudi 9 h - 18 h 30  
Vendredi 9 h - 19 h 30  
Samedi 9 h - 17 h  
Tous les jours non-stop  
Cartes de crédit  Gratuit

Route de Lausanne 15/17  
en face de la station Shell

**25 sortes de pâtes de la Mama 500 g 1.-**

**Gruyère Vacherin Raclette 10.- le kg**

**Pommes de terre du pays 10 kg 6.-**

**6x1,5 litre Eau gazeuse 3.-**

**VIN BLANC du pays 4.- la bt.**

**Super Bock 24 x 33 cl 15.-**

**Vegeta 1 kg 7.-**

**Collants, chaussettes tennis Peluches, 3 éponges Serviettes cosmétiques Décorations maison 1.-**

**Magnifiques habits et chaussures enfants haute qualité 20.-**

**Chaussures cuir hommes, femmes 30.-**

**Casseroles, poêles 6.-**

**6 couteaux steak 5.-**

**Vélos 200.-**

Les prix, la qualité, les riches les adorent  
*Daniel Beller*  
Capital + Confiance

**HONDA**  
Retrouvez-nous à Palexpo/GEI  
Nous vous attendons, avec nos dernières nouveautés et le grand retour de notre marque à la Formule 1 sur le stand Honda du

**SALON DE L'AUTO**  
Alfredo GANDROY  
vendredi 3 mars  
samedi 4 mars  
dimanche 5 mars  
et lundi 6 mars

**José MATEOS**  
vendredi 10 mars  
samedi 11 mars  
et dimanche 12 mars

**HONDA AUTOMOBILES NEUCHÂTEL**  
Garage des Jordils S.A.  
Boudry Tél. 032 842 13 95  
www.honda-neuchatel.ch 028-245744

**Prévois ton avenir**



Métiers de la branche graphique  
Region Suisse romande  
Tél. 021 343 21 15

viscom  
www.viscom.ch

**croisiCAR**  
Grandiose exposition florale  
**FLORISSIMO 2000 - DIJON**  
Samedi 11 mars: Fr. 70.- (car et entrée)  
11 - 12 mars (2 jours): Fr. 260.- (car, entrée, 2 repas, logement)  
Demandez le programme détaillé!

Renseignements et inscriptions:  
**NEUCHÂTEL: rue Saint-Honoré 2, tél. 032/725 82 82**

<b>La Chaux-de-Fonds</b> Serre 65 Tél. 032/914 15 24	<b>Le Locle</b> D. JeanRichard 31 Tél. 032/931 53 31	<b>Saint-Ingier</b> Dr-Schwab 1 Tél. 032/941 45 43
--	--	--

**ENSEIGNEMENT ET FORMATION**

**CESANE**

Centre neuchâtelois de formation aux professions de la santé

Des métiers étudiés avec soin

**Programme de formation d'aide-soignante**  
filiale «en école»  
**RENTRÉE DE SEPTEMBRE 2000**

**DÉLAI DE DÉPÔT DES DOSSIERS LUNDI 13 mars 2000**

Informations: **CESANE**  
Rue de Gibraltar 11  
2000 Neuchâtel  
Tél. 032 729 01 01

132-67862/4x4

**L'EXPRESS**

Editeur:  
Fabien Wolfrath

Rédacteur en chef:  
Stéphane Sieber

Tirage contrôlé: 29.392 exemplaires (REMP, mai 1999)  
Lecteurs 70.000 (Mach Basic 99)

**RÉCEPTION:**  
4, rue Saint-Maurice, 2001 Neuchâtel  
Tél. 032 / 723 53 00

Ouverture: du lundi au vendredi, de 8 h à 18 h (vendredi: 17 h).

Nos bureaux peuvent être atteints par téléphone de 7 h 50 à 12 h et de 13 h 55 à 18 h.

En dehors de ces heures, une permanence est ouverte du dimanche au vendredi de 18 h à 24 h.

**ABONNEMENTS / DIFFUSION:**  
4, rue Saint-Maurice, 2001 Neuchâtel  
Tél. 032 / 723 53 90  
Fax 032 / 723 53 99  
Adresse E-mail: diffusion@lexpress.ch  
Tarifs pour la Suisse

3 mois	6 mois	12 mois
Fr. 82.-	Fr. 154.-	Fr. 290.-

Y compris 2,3% taxe TVA.

Souscription par téléphone, par bulletin d'abonnement ou à notre réception, rue Saint-Maurice.

**CHANGEMENTS D'ADRESSE**  
Les ordres de changement d'adresse, pour une durée de 6 jours ouvrables, au minimum, doivent parvenir par écrit cinq jours ouvrables à l'avance. Les frais seront facturés avec le renouvellement de l'abonnement.

**PUBLICITÉ**  
Régie des annonces: Publicitas SA  
4, rue Saint-Maurice, 2001 Neuchâtel  
Tél. 032 / 729 42 42  
Fax 032 / 729 42 43

Délais: 2 jours avant la parution à 12 h, édition du lundi: jeudi à 12 h.

**Avis mortuaires, naissances et tardifs:**  
la veille jusqu'à 21 h.  
Le courrier concernant cet avis est à déposer rue de la Pierre-à-Mazel 39 en dehors des heures d'ouverture de la réception.

Couleurs: 4 jours ouvrables, 8 h.

**MOTS CROISÉS**

1	2	3	4	5	6	7	8	9
1								
2								
3								
4								
5								
6								
7								
8								
9								
10								
11								

**Horizontalement:** 1. Pour le devenir, il faut vivre assez longtemps. 2. A distance plus ou moins égale - Pronom personnel. 3. Préposition - Rien de tel pour de bonnes flambées. 4. Le mieux, c'est de la laisser au milieu du village. 5. Passe sous silence - Artères diversement fréquentées. 6. Les soutiens des plus faibles. 7. Un torticolis suffit à la bloquer - Pour attirer l'attention. 8. Le remède à la fadeur. 9. Imaginaire - Tours de vis. 10. Evaluée ou considérée. 11. On est parfois surpris de ses dernières volontés.

**Verticalement:** 1. La méthode m'as-tu vu? 2. Différents. 3. Agent de liaison - On les fait tout de paille. 4. Pas très contents - Sur la route des vents. 5. Bandeau - Fromage blanc. 6. Très calé - Lieu de repos. 7. Une qui survit à la mort - Traditions - Pronom personnel. 8. On n'a pas le droit d'y passer - Parent. 9. Nombre - Avec lui, on regarde le temps qui fuit.

**Solution lundi.**

**SOLUTION D'HIER**

**Horizontalement:** 1. Moustache. 2. Acteur - An. 3. La - Clebs. 4. Erotiques. 5. Di - Opus. 6. In - Reître. 7. Cadi - Ee. 8. Ré - SA. 9. Idole - Par. 10. Terni. 11. Nuée - Gogo.

**Verticalement:** 1. Malédiction. 2. Ocarina. 3. Ut - Drôle. 4. Sectoriel. 5. Tulipe - Et. 6. Aréquier - Eg. 7. Buste - Pro. 8. Hase - Sang. 9. En - Scénario.

# Ville du Locle Comptes 1999: un déficit de 4,2 millions

**Les comptes 1999 du Locle bouclent par un déficit de 4,2 millions, alors qu'un déficit de 3,4 millions était prévu au budget. Un résultat dû essentiellement à la baisse des recettes fiscales, en retrait de presque 7% sur les prévisions du budget. La fermeture d'Intermedics a pesé très lourd.**

Claire-Lise Droz

Le Conseil communal du Locle a pris connaissance du résultat provisoire des comptes 1999, qui présentent un déficit de 4.250.000 fr., alors que le budget prévoyait un montant de 3.461.000 francs.

«La dégradation du résultat est presque exclusivement due à une diminution importante des recettes fiscales, notamment des personnes morales, par rapport au budget», commente l'exécutif. Soit, pour les personnes physiques: 26.042.000 fr. aux comptes 1999, alors que le budget prévoyait 26.860.000 fr., d'où une différence de 818.000 fr. (-3%). Pour les personnes morales, 3.360.000 fr., alors que le budget prévoyait 4.720.000 fr., soit une différence de 1.360.000 fr. (-28,80%). Au to-

tal des recettes fiscales, une différence de 2.178.000 fr. (-6,90%).

Les investissements bruts s'élèvent à 4.154.000 fr. Les amortissements effectués en 1999 sont de 5.362.000 fr. alors que la marge d'auto-financement est de 1.169.000 francs.

### Diminution des charges

Les dépenses que le Conseil communal maîtrise complètement sont en diminution par rapport au budget, ainsi que par rapport à l'exercice de l'année précédente: biens, services et marchandises, sans énergie: 9.882.000 fr. (-2,6% par rapport au budget); salaires (sans le corps enseignant): 16.359.000 fr. (-2,90% par rapport au budget).

«Ces diminutions de charges sont le reflet de la volonté du Conseil communal de gérer d'une manière prudente et rigoureuse les finances de la commune. La diminution de la population inquiète le Conseil communal et doit nous inciter à nous battre encore davantage, avec la promotion économique cantonale, pour développer l'emploi qui, à terme, peut contribuer à reconstituer le tissu démographique de notre ville», conclut le communiqué

du Conseil communal.

Le cas Intermedics a pesé très lourd: «Nous avons perdu 850.000 fr. de recettes fiscales», précise la présidente de la ville Josiane Nicolet. D'un autre côté, le déblaiement de la neige (vu l'hiver rigoureux de 1999) a pesé de plus de 500.000 fr. dans les comptes, et néanmoins, le poste biens, services et marchandises a diminué. Des efforts d'économie ont été faits dans tous les services. Surtout, «un effort considérable a été fait en matière de salaires», Josiane Nicolet soulignant la diminution de quelque vingt postes de travail sur trois ans. Un point qui sera détaillé ultérieurement.

Cela dit, les recettes diminuent plus rapidement que ces efforts d'économie. «Les perspectives sont alarmantes, et je le dis depuis quatre ans, nous allons être dans une situation difficile».

### Habiter au Locle

Relevons cependant, côté positif, que la perte d'emplois d'Intermedics a été compensée. En majeure partie par l'entremise de Johnson & Johnson, qui a implanté au Locle Codman et De Puy Ace, ainsi que par de légères augmentations de postes dans di-

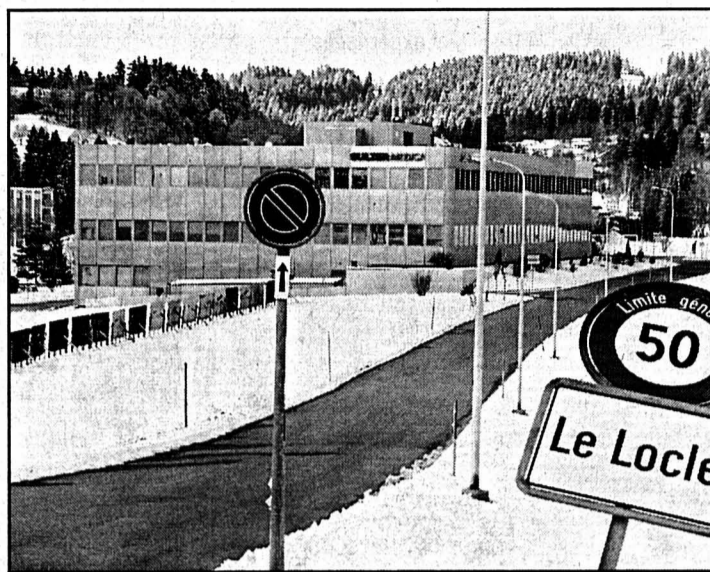

Le départ d'Intermedics (à l'arrière-plan) a notamment contribué à faire vaciller les finances de la commune. photo Perrin

verses entreprises. Dans les fabriques seules, on comptait 2923 postes fin 1998, qui sont passés à 2948 à fin 1999, «ce qui est réjouissant. Cela veut dire que les entreprises ont confiance, qu'un tissu industriel se crée. Mais ce que nous souhaitons, c'est que les gens habitent au Locle!». En l'occurrence, ce que la ville attend de la péréquation financière, «ce n'est pas simplement épon-

ger des dettes, mais un équilibre fiscal au niveau cantonal, afin de diminuer les réticences...».

Josiane Nicolet insiste: les efforts déjà accomplis doivent se poursuivre, mais pas dans l'affolement. «Nous avons montré des signes clairs. Mais tout effort d'économie doit être assorti d'une réflexion à long terme».

CLD

## Carnaval dans le Jura Une presse au vitriol

Aussi éphémère que célèbre, la presse satirique envahit les rues des villages jurassiens ce matin. Jean-François Roth tient la vedette à Delémont tandis que quatre journaux égratignent les habitants de la montagne.

A tout seigneur, tout honneur, saluons la sortie du «Pierrot», de Delémont, qui est l'ancêtre des organes jurassiens au vitriol, puisqu'il remonte à 1891! Cette année, «Le Pierrot» frappe un grand coup en annonçant en primeur le mariage du ministre Jean-François Roth avec une superbe noire! Son compère, le «Serpent à sonnettes» annonce des révélations dans l'affaire des bouquetins et perdrix avant de se pencher sur le dessous des villages. «Le Coq» (Bassecour), «Le Guéguelon» (Courtételle), le «Renard fûté» (Rebeuvelier) complètent la gamme dans la vallée.

### Deux en Ajoie

En Ajoie, «Le Rai-Tiai-Tiai» fait le tour des bourgades tandis que le «Poue-Seyai», qui a repris le flambeau du «Carimentrans», voici plus de 40 ans, innove en décrétant un «Poue d'honneur», une tradition qui remonte au XVIe siècle. Une personnalité éminente de la ville sera décorée lors de la cérémonie du Gland. A cette occasion, un fruit de chêne sera offert au sanglier, emblème de la cité, pour le remercier de sa patience stoïque devant l'impérialité des autorités et les sottises des Cochonvillains.

Aux Franches-Montagnes, quatre journaux déboulent. «Le Pic-Bois» sortira aux Bois samedi. Il voit le nouveau Conseil général prendre ses quartiers à la Maison Rouge, maison de retraite pour vieux chevaux. «Le Malin», des Breuleux, paraît ce jour à 14 heures. On y apprend qu'une citoyenne a gagné dans une tombola un bon pour une... insémination artificielle. «Le Poilie», du Noirmont, sortira ses piques ce jour. Un gendarme aux activités multiples et un hôtelier qui vide ses clients tiennent la vedette.

Dans «Le Piccus», on retrouve un vaste bestiaire où l'on apprend l'art de braconner les grenouilles et la manière d'enfermer un poulet dans une chambre froide... MGO

## A vos lignes

Doubs: vendredi, de 0h à 24h, quatre turbines seront en action à l'usine du Châtelot (sous réserve de modification).

## Le Locle Déclaration d'impôts à refaire...

C'est une mésaventure dont on pourrait se passer: lundi, Antoinette et Laurent Matile, gérants des installations sportives de la piscine-patinoire, vont déposer leur déclaration d'impôt dûment remplie dans la boîte aux lettres juxtant l'abri de bus, vers la halle (photo Perrin). Mardi, parmi d'autres papiers, ils la retrouvent déchirée, éparpillée sur le sol! Il n'y a plus qu'à recommencer. Et comme on le sait, remplir sa déclaration, c'est une vraie partie de plaisir.

Cet acte aussi bête que gratuit n'est pas isolé. A la poste, outre des pétards dans les boîtes aux lettres, on reçoit de plus en plus de réclamations: courrier ouvert, colis non recommandés volés dans les boîtes à lait, voire vidés sur place. Néanmoins, aucune plainte en la matière n'est parvenue à la police cantonale, nous indique le commandant de la gendarmerie René Germainier, qui n'exclut cependant pas ce genre de vandalisme.

CLD



## Saint-Imier L'avenir de l'Ecole d'ingénieurs sera interjurassien

**Fermer l'Ecole d'ingénieurs imérienne ou l'intégrer à celle de Bienne? Deux parmi les nombreux scénarios qu'examine une commission parlementaire planchant sur la motion Erb. Et deux scénarios dépassés par les prémices, pour cette école, d'un avenir interjurassien. Une classe s'ouvrira d'ailleurs en 2001 à Porrentruy.**

Des fuites, quant aux travaux d'une commission parlementaire, ont suffi à faire courir les bruits les plus pessimistes quant à l'Ecole d'ingénieurs de Saint-Imier (Eisi), menacée, a-t-on dit lundi à Moutier, de fusion avec l'école de Bienne, voire de fermeture pure et simple. Le point des projets en cours d'élaboration avec Jean-Pierre Rérat, directeur de l'établissement.

«Cette fusion et cette fermeture appartiennent aux multiples scénarios examinés par une commission parlementaire

chargée de plancher sur la motion Erb, de janvier 1999, (motion demandant que soit réexaminé le système directionnel de la HES-BE, après son passage de six à treize établissements affiliés).

Ladite commission devrait rendre son rapport en juin à la DIP, qui prendra position, avant de ramener l'objet devant le parlement.

A court terme, ce projet verra l'ouverture d'une classe HES à Porrentruy, à la rentrée 2001. «Elle accueillera des élèves ingénieurs de première année, toutes filières techniques confondues. Ces étudiants passeront leur deuxième année à l'Eisi - où se trouve l'infrastructure nécessaire en laboratoires -, tandis que les projets de semestre et travaux de diplôme, en troisième année, seront probablement menés de manière décentralisée.» Au stade actuel des négociations, on penche pour la machine-outil et la mécanique à Moutier, la microtechnique à Porrentruy, l'informatique et

l'électronique à Saint-Imier, dans un premier temps.

Puis, à moyen terme, le projet de collaboration pour l'Eisi doit déboucher sur la création d'une école interjurassienne, ou bicantonale, selon l'appellation que lui préfère le monde politique.

«Enfin, à long terme, c'est à l'échelle de l'Arc jurassien que l'on raisonnera, dans l'optique de synergies avec l'Ecole d'ingénieurs du canton de Neuchâtel», conclut Jean-Pierre Rérat.

### Une autre HES

Cette évolution impliquera, au stade bicantonale déjà, le passage de l'Eisi à une autre HES, à savoir celle de Suisse Ouest (Jura, Neuchâtel, Fribourg, Vaud, Valais et Genève, pour un total de plus de 40.000 étudiants). Une intégration à négocier, certes. Mais dans une telle optique, comment se soucier vraiment, à Saint-Imier, de la future organisation directionnelle de la HES-BE?

DOM

## Cherchez le mot caché!

Tronquer, un mot de 8 lettres

La solution de la grille, paraîtra demain dans l'édition de L'EXPRESS

Les mots cachés paraissent chaque lundi, mercredi et vendredi

E	C	S	E	E	N	R	E	T	U	O	T	A	E	E
E	V	I	V	M	R	E	M	R	O	N	E	T	L	S
S	R	U	E	O	M	V	M	O	E	G	R	L	U	E
N	E	B	A	R	G	O	I	M	E	O	I	D	N	G
N	O	O	H	C	U	A	G	L	A	U	A	G	E	O
L	R	H	O	E	P	I	U	H	O	R	D	E	P	T
E	R	E	T	A	P	P	S	D	G	A	G	I	N	I
E	U	O	P	U	I	I	A	U	R	E	G	E	I	P
R	D	I	U	T	E	G	G	L	A	I	V	A	G	E
R	E	I	S	G	I	E	E	N	S	U	O	G	G	E
R	T	E	G	T	E	L	E	T	O	L	E	L	L	E
I	E	M	E	I	N	U	E	S	I	U	B	A	E	V
L	A	R	V	E	R	L	R	V	G	U	F	B	B	U
O	N	A	I	P	R	E	E	O	E	F	T	R	A	T
P	R	L	R	T	Z	C	V	I	A	B	L	E	L	E

- |                  |                |         |         |
|------------------|----------------|---------|---------|
| <b>A</b> Affalé  | Gaudirole      | Lobe    | Rez     |
| Agiter           | Gavial         | Lune    | Rigide  |
| Aorte            | Gigot          | Mœurs   | Rouge   |
| Atout            | Geisha         | Morceau | Souvent |
| <b>B</b> Buis    | Gélule         | Neuve   | Stipulé |
| Buis             | Glabe          | Olive   | Tirer   |
| <b>C</b> Cœur    | Gomme          | Papier  | Terne   |
| Crée             | Goura          | Patère  | Thon    |
| <b>D</b> Douille | Graben         | Piano   | Unième  |
| Enorme           | Gradus         | Piège   | Usage   |
| Epitoge          | Gramme         | Pigiste | Viable  |
| <b>E</b> Etrole  | <b>H</b> Horde | Pigment | Vive    |
| Etui             | <b>L</b> Label | Pignouf | Vogue   |
| Etuve            | Larme          | Polir   |         |
| <b>G</b> Gage    | Larve          | Ravie   |         |
| Gaücho           | Livre          | Reptile |         |

10:30 Shopping, 13:00 Poisson frais, 17:00 Visite de la ville, 23:00 Bouzouki!  
La vie urbaine en Grèce.

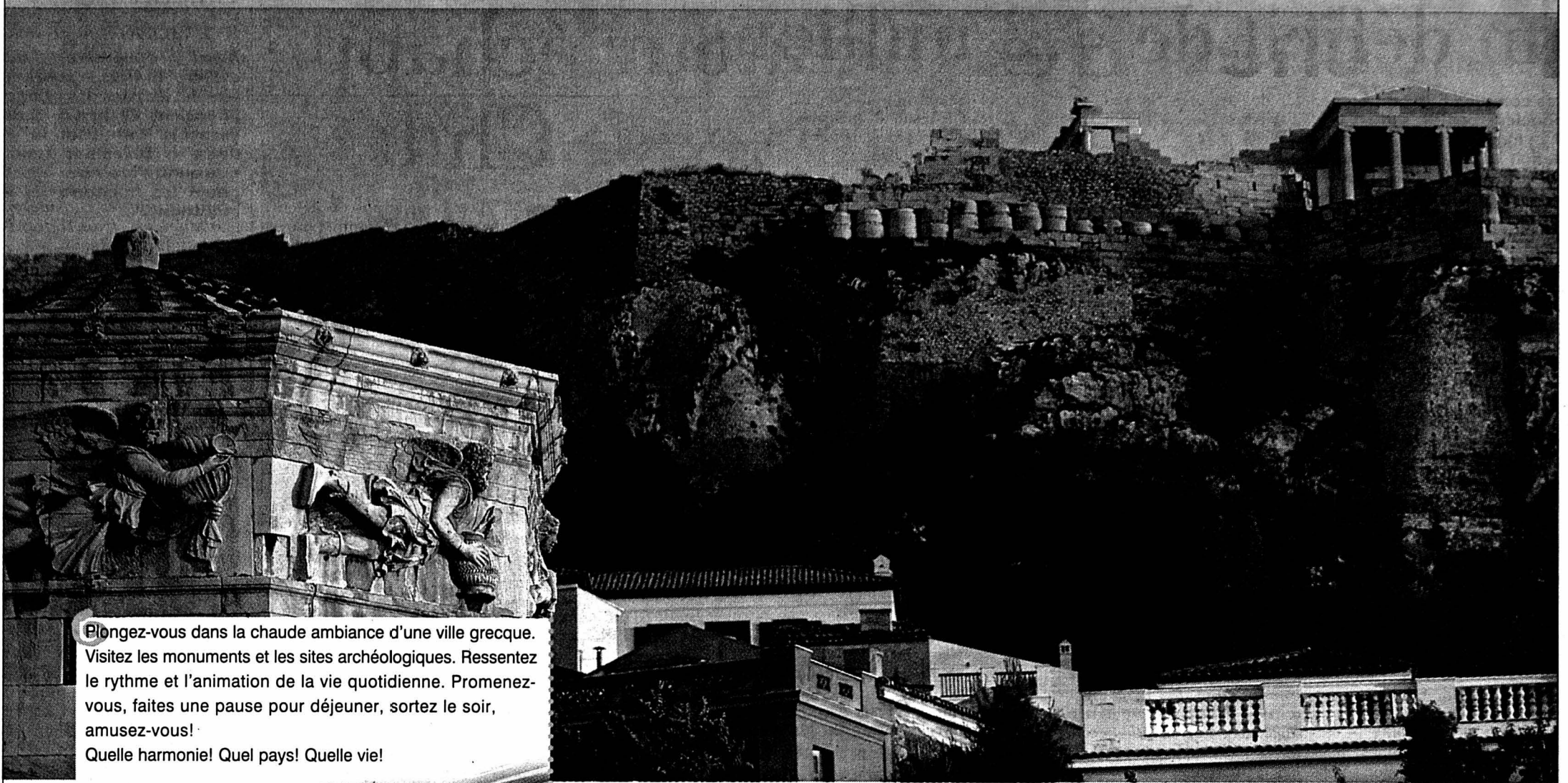

Plongez-vous dans la chaude ambiance d'une ville grecque. Visitez les monuments et les sites archéologiques. Ressentez le rythme et l'animation de la vie quotidienne. Promenez-vous, faites une pause pour déjeuner, sortez le soir, amusez-vous!  
Quelle harmonie! Quel pays! Quelle vie!



**OLYMPIC**

**Grèce**  
C'est ça la vie!

OFFICE NATIONAL HELLÉNIQUE DU TOURISME  
Löwenstrasse 25 • 8001 Zürich • tel.: (01) 221 01 05 • fax: (01) 212 05 16  
e-mail: eot@bluewin.ch • www.gnto.gr

046-741170/ROC

**L'EXPRESS**

FEUILLE D'AVIS DE NEUCHÂTEL

903009

**Bulletin  
de changement  
d'adresse**

à faire parvenir 5 jours à l'avance  
soit à notre réception rue Saint-Maurice 4,  
soit par courrier à: **L'EXPRESS**, service de diffusion,  
case postale 561, 2001 Neuchâtel  
ou par FAX: 032 / 723 53 99.  
Adresse E-mail: diffusion@lexpress.ch

N° abonné:

**ADRESSE ACTUELLE (domicile)**

Nom: \_\_\_\_\_  
Prénom: \_\_\_\_\_  
\*Téléphone: \_\_\_\_\_ / \_\_\_\_\_ \*Prof. ou Natel: \_\_\_\_\_ / \_\_\_\_\_  
Rue: \_\_\_\_\_ No: \_\_\_\_\_  
No postal: \_\_\_\_\_ Localité: \_\_\_\_\_  
Date: \_\_\_\_\_ Signature: \_\_\_\_\_

**NOUVELLE ADRESSE (vacances ou définitive)**

Nom: \_\_\_\_\_  
Prénom: \_\_\_\_\_  
\*Téléphone: \_\_\_\_\_ / \_\_\_\_\_ \*Prof. ou Natel: \_\_\_\_\_ / \_\_\_\_\_  
c/o: \_\_\_\_\_  
Rue: \_\_\_\_\_ No: \_\_\_\_\_  
No postal: \_\_\_\_\_ Localité: \_\_\_\_\_  
Valable dès: \_\_\_\_\_ Reprise de la distribution au domicile le: \_\_\_\_\_

\*A l'usage exclusif du service de diffusion. (fichier non divulgué à des tiers)

**AVIS IMPORTANT:** Pour éviter les confusions, les ordres ne sont pas acceptés par téléphone, ils ne peuvent devenir effectifs que 3 jours (samedi et dimanche non compris) après réception de la demande par notre service de diffusion. Les changements d'adresse ne sont pas effectués pour une durée inférieure à 6 jours ouvrables.

Pour tout changement temporaire effectué il est perçu une taxe de Fr. 3.-. Les frais de port pour des envois à l'étranger sont facturés en plus.

L'indication du numéro postal est indispensable pour la Suisse et pour les autres pays qui l'ont introduit.

**L'EXPRESS** décline toute responsabilité en cas de distribution défectueuse à l'étranger et de demandes formulées d'une manière incomplète ou peu lisible.

Espace réservé à **L'EXPRESS** Code Sect. Bande JA Taxe Port AV

<input type="text"/>	<input type="text"/>	<input type="text"/>	<input type="text"/>	<input type="text"/>	<input type="text"/>	<input type="text"/>
----------------------	----------------------	----------------------	----------------------	----------------------	----------------------	----------------------

A découper et à conserver

**FAUTEUIL  
RELAX**

028-243766



Plusieurs modèles  
avec  
commande électrique

**un choix "renversant"  
dans tous les genres,  
classique - moderne - rustique**

Dès

OUVERT de 9 h à 12 h et de 13 h 30 à 18 h 30.  
Samedi non-stop 8 h à 17 h.  
Lundi matin fermé.

**788.-**

6 étages  
30 vitrines

**neuchâtel**  
fbg de l'hôpital  
032/725 75 05

**meubles MEYER**

**Aidez celui qui en a besoin...  
Donnez votre sang, sauvez des vies**

HV 2017

# Pinochet L'ex-dictateur échappe à la justice et retourne au Chili

Augusto Pinochet est libre. Il a finalement quitté hier la Grande-Bretagne où il était détenu depuis 503 jours en direction du Chili. L'ex-dictateur a été relâché pour raisons médicales, suscitant la colère de ceux qui espéraient le juger.

La décision d'éteindre la procédure ultra-mouvementée d'extradition engagée par l'Espagne, la France, la Belgique et la Suisse, a été notifiée hier matin par le ministre de l'Intérieur Jack Straw. Moins de cinq heures après, un Boeing médicalisé de l'armée chilienne décollait d'une base au nord de Londres, avec à son bord le général de 84 ans, son épouse Lucia et quelques proches.

## Sort incertain

Le gouvernement chilien de centre-gauche devra désormais gérer le retour vendredi de l'encombrant personnage qui divise le pays. Son sort est incertain. Les autorités de Santiago ont évoqué d'hypothétiques poursuites judiciaires.

Mais Pinochet bénéficie toujours de l'immunité parlementaire comme sénateur à vie. Celle-ci ne peut être levée que



Des manifestants anti-Pinochet ont exprimé leur consternation hier à Lausanne.

photo Keystone

par la Cour suprême dominée par des membres nommés par l'ex-dictateur lui-même. Le juge Juan Guzman, qui instruit 59 plaintes pour violations des droits de l'Homme, a promis de consacrer toute son

énergie pour que le dossier aboutisse à un procès.

## Dommages cérébraux

Venu à Londres le 22 septembre 1998 pour une opération du dos, Augusto Pinochet

y avait été arrêté le 16 octobre sur commission rogatoire du juge espagnol Baltasar Garzon pour meurtres, tortures et enlèvements, puis assigné à résidence. Ses avocats avaient tenté de faire jouer l'immunité réservée aux anciens chefs d'Etat, mais en vain. Ils ont ensuite mis en avant l'état de santé défaillant de leur client.

Sur la base d'un rapport médical indépendant, Jack Straw en est arrivé à la conclusion qu'un procès «ne saurait être équitable» en raison des carences de mémoire de Pinochet. Elles sont dues à des dommages cérébraux consécutifs à des attaques cardiaques subies en septembre et octobre 1999. Le secrétaire au Home Office s'est dit conscient que la «pilule sera dure à avaler» pour les proches des victimes mais que l'affaire ne pouvait être jugée au seul plan de l'émotion. Plus de 3000 personnes ont été tuées ou ont disparu sous la dictature entre 1973 et 1990.

Les associations de défense des droits de l'Homme, qui estiment que l'affaire Pinochet est le plus important dossier judiciaire international depuis le procès du régime nazi à Nuremberg, ne désespèrent pas de faire juger le général au Chili. «Le gouvernement doit faire en sorte que ceux qui sont accusés de crimes contre l'humanité soient jugés au Chili selon les critères internationaux», a déclaré Amnesty International.

## Consternation et euphorie

Consternation et tristesse pour les uns, euphorie pour les autres: la décision britannique a suscité des réactions contrastées. C'est au Chili que les émotions ont été les plus antinomiques. «Justice a été rendue», a affirmé le général Luis Cortes Villa.

En revanche, c'est dans les larmes qu'a été accueillie la décision au siège de l'Association des proches de prisonniers disparus durant la dictature. «Cela témoigne du pouvoir des dictateurs aidés par des pays comme l'Angleterre et les Etats-Unis», a estimé la présidente de l'association des Mères de la Place de mai, Hebe de Bonafini.

Les Etats-Unis, qui avaient adopté un profil bas depuis l'arrestation de Pinochet, ont estimé que la communauté internationale devait respecter la décision de Londres. Madrid a également affirmé qu'il ne ferait pas appel, contre l'avis du juge Garzon qui a tenté sans succès une dernière manœuvre judiciaire.

## En Suisse

De son côté, la Suisse examine la suite à donner à sa demande d'extradition. Un recours contre la décision britannique paraît peu probable, estime l'Office fédéral de la police. Le procureur général de Genève Bernard Bertossa ne recourra pas pour sa part. «La Grande-Bretagne a une vieille tradition de refuge pour les criminels en tous genres», a-t-il commenté. /ats-afp-reuter

## Une ardoise de 40 millions

Augusto Pinochet laisse derrière lui une ardoise de plusieurs millions de francs: le coût de quinze mois de procédures judiciaires et de protection policière. Le contribuable britannique devra en éponger la plus grande part. Le «Daily Telegraph» avançait hier une facture totale de 15 millions de livres (40 millions de francs) pour cette saga entamée en octobre 1998, avec l'arrestation surprise de l'ancien dictateur chilien sur un lit d'hôpital à Londres. Fin janvier, le ministre de l'Intérieur Jack Straw a chiffré, très provisoirement, l'ardoise judiciaire

pour l'Etat britannique à 1,32 million de livres (3,4 millions) incluant les honoraires des avocats du ministère public et les frais d'audience devant la chambre des Lords.

Mais ce bilan n'inclut pas les honoraires du bataillon d'avocats recrutés par l'entourage du général de 84 ans, qui s'est assuré les services de l'un des cabinets les onéreux de Londres, Kingley Napley. La justice britannique avait enjoint l'été dernier le gouvernement d'en payer une partie. Surtout, il ne tient pas compte du coût de la surveillance policière du

général. Trois inspecteurs de Scotland Yard ont vécu en permanence dans sa demeure, tandis qu'à l'extérieur des patrouilles ont monté quotidiennement la garde, tant pour écarter les curieux que pour éviter une «fuite» du prisonnier. L'octogénaire a vécu depuis plus d'un an dans une villa cossue du «Beverly Hills» londonien, dans le Surrey, au loyer mensuel évalué entre 6000 et 10.000 livres (15.000 et 26.000 francs) par les agents immobiliers locaux. Il avait auparavant été pensionnaire d'une luxueuse clinique du nord de Londres. /ats-afp

# Beyrouth Deiss souligne le droit du Liban à sa souveraineté

Le Liban a droit à sa souveraineté territoriale et politique. C'est le message délivré jeudi par le conseiller fédéral Joseph Deiss, après son arrivée à la dernière étape de son voyage de neuf jours au Proche-Orient.

Le chef du Département fédéral des affaires étrangères (DFAE) s'exprimait au terme d'une rencontre à Beyrouth avec le vice-premier ministre libanais Michel Murr. Il faisait référence aux résolutions de l'ONU qui demandent le retrait d'Israël du Liban-Sud et le départ des troupes syriennes.

## Mettre fin à la violence

Joseph Deiss a déploré la montée de la tension au Liban ces dernières semaines. Il a appelé toutes les parties à renoncer à la violence, en particulier à l'égard de la population et des infrastructures civiles. Les entretiens avec Mi-

chel Murr, qui représentait le premier ministre absent Selim Hoss, ont également porté sur des questions économiques. Outre l'accord sur la protection réciproque des investissements qui sera signé aujourd'hui, Joseph Deiss a annoncé le projet d'un accord de libre-échange entre le Liban et l'AELE.

Les déclarations de Joseph Deiss en Syrie ont par ailleurs fait réagir l'ambassadeur d'Israël en Suisse. Yitzhak Mayer a souhaité hier des «éclaircissements», qui pourraient être donnés à l'occasion de la prochaine visite à Berne de David Lévy. Joseph Deiss avait expliqué à ses interlocuteurs syriens que Berne est en faveur d'un retrait israélien du plateau du Golan et d'un retour aux frontières de 1967. Le conseiller fédéral avait rappelé que la colonisation israélienne du Golan, annexé en 1981, violait la 4e convention de Genève. /ats-afp



Joseph Deiss lors de la parade à la frontière libano-syrienne.

photo Keystone

L'initiative parlementaire PDC demande prudemment que les frais de garde des enfants (pour familles monoparentales ou si les deux conjoints travaillent) donnent lieu à une déduction «sociale», le Tribunal fédéral refusant de les considérer comme des «frais d'acquisition du salaire».

## Commentaire Frais de garde: urgence

Formellement, l'initiative propose d'inscrire, comme déduction, 4000 francs par enfant dans la loi sur l'impôt fédéral direct (Lifd), précisant qu'il faudra modifier en conséquence la loi sur l'harmonisation des impôts directs entre Confédération, cantons et communes (Lhid). De son côté, l'initiative de Vreni Spoerry ne revendique qu'une modification de la Lhid: «les cantons peuvent autoriser une déduction...». Comme cette loi ne vise qu'une harmonisation des principes de taxation, les cantons pourraient fixer n'importe quel montant à la déduction.

La modification simultanée des deux lois est donc indispensable. Ne serait-ce que pour une raison de calendrier: les cantons ont jusqu'à fin 2000 pour appliquer pleinement la Lhid qui, aujourd'hui, n'a pas à s'harmoniser sur les frais de garde puisque la Lifd ne prévoit rien à ce sujet. Sans modification, les dix cantons qui accordent une déduction pour frais de garde, au plan cantonal, pourraient être contraints d'abandonner cette généreuse pratique au 1er janvier prochain... pour raison d'harmonisation avec la Lifd. Effet pervers d'un sacro-saint fédéralisme.

Plus sérieusement, à l'heure où on exige mobilité et flexibilité des travailleurs, à l'heure où la majorité des femmes travaillent ou souhaitent le faire, on pourrait commencer à considérer que les frais de garde des enfants (entre 500 et 1000 francs par mois) peuvent être compensés. Entendrait-on, comme pour l'assurance maternité, qu'un enfant n'a pas de prix et ne peut décemment pas être assimilé à des frais d'acquisition du salaire, comme des trajets, des loyers ou des repas? Si ce n'est que ça, suivons le PDC en plaçant les frais de garde dans les déductions sociales.

François Nussbaum

Lire page Suisse

## Israël Trois Palestiniens tués

Trois Palestiniens ont été tués par des policiers israéliens hier à Taibeh, au nord de Tel Aviv. Selon Israël, les trois hommes étaient membres d'un commando du Hamas et préparaient un attentat. Les policiers ont donné l'assaut de l'appartement où étaient retranchés les Palestiniens. Trois d'entre eux ont été tués et un quatrième s'est rendu. La police israélienne soupçonne un cinquième palestinien d'avoir réussi à s'enfuir. /ats-afp

## Fusil d'assaut 57 Solution trouvée

La remise du fusil d'assaut 57 continuera d'être faite comme par le passé et les mousquetons 31 seront vendus, a annoncé hier le Département fédéral de la défense. Pour l'instant, le fusil d'assaut 90 ne sera pas donné à titre définitif aux militaires ayant terminé leur service. Cette solution a été trouvée en accord avec les sociétés de tir et Pro Tell.

Au terme de ses obligations militaires, celui qui le désire a le droit de conserver son fusil d'assaut 57. Il est toutefois transformé en arme semi-automatique pour tir à coups isolés. La Confédération a renoncé à la vente de ces fusils, par ailleurs disponibles dans le commerce spécialisé et chez des privés.

En 1996, le fusil d'assaut 57 avait, pour la dernière fois, été remis à titre d'arme personnelle dans le cadre d'une école de recrues. Le Département fédéral de la défense va prochainement mettre en vente la plus grande partie des mousquetons 31 en stock. Celle-ci sera faite exclusivement selon la loi sur les armes.

Le fusil d'assaut 90, le plus récent, ne sera pas donné pour l'instant à titre définitif aux militaires ayant terminé leurs obligations. Une décision sera prise ultérieurement sur une remise de cette arme en tant que propriété aux militaires. /ap

# CFF Convention collective contre statut de fonctionnaire

Après plus de 70 ans d'existence, le statut de fonctionnaire va disparaître des CFF. Une convention collective de travail (CCT) entrera en vigueur dès le 1er janvier 2001.

Les négociations entre les CFF et les organisations du personnel se sont terminées avec succès dans la nuit de mardi à mercredi. «Dorénavant, nous serons des partenaires contractuels», a déclaré Benedikt Weibel, président de la direction des CFF hier à Berne lors d'une conférence de presse. Sur le point le plus chaud et le plus important pour les syndicats, la garantie de l'emploi, une solution commune a pu être trouvée après d'«après négociations», a expliqué Mario Botta, président du Syndicat chrétien Transport-Militaire-Douane (transfair).

### Pas de licenciements

Les CFF se sont engagés à ne pas prononcer de licenciements pour des raisons économiques ou d'organisation pendant la durée de la convention, soit trois ans. En contrepartie, on attend des syndicats qu'ils «continuent d'accompagner d'un oeil critique les mesures de rationalisation, mais qu'ils les acceptent en définitive», a ajouté Ernst Leuenberger, président du Syndicat du personnel des transports (SEV).

La CCT impliquera par ailleurs les organisations du personnel dans l'accompagne-

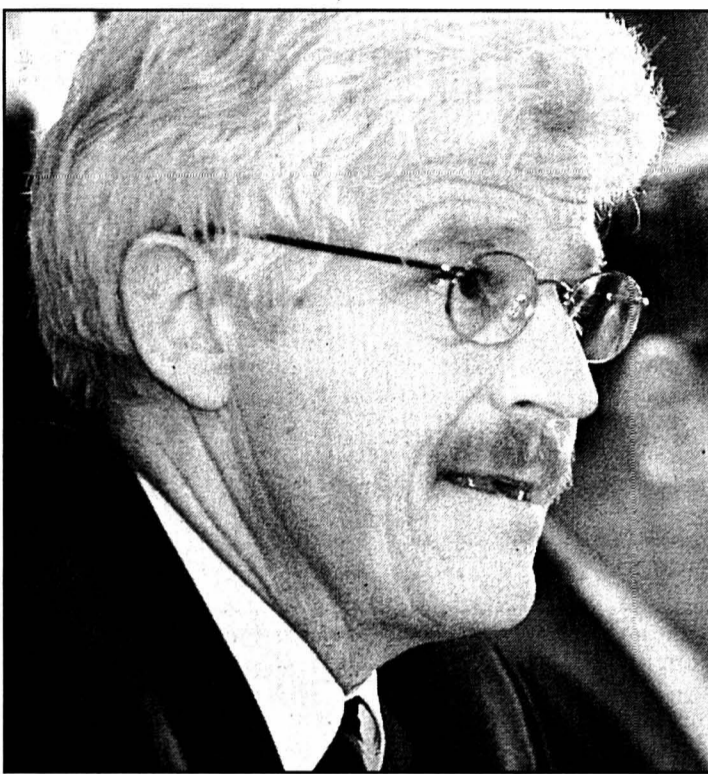

Benedikt Weibel lors de la conférence de presse d'hier. photo Keystone

ment du projet de «Nouvelle Orientation et Travail» (NOA) pour les employés sans poste fixe, a déclaré le directeur des CFF.

### Plan à court terme pas inclus

Ce projet doit permettre aux collaborateurs qui perdraient leur poste en raison de restructuration de profiter d'une assistance personnelle et professionnelle. Concrètement, cela signifie qu'ils seront formés pour retrouver de nou-

velles tâches à l'intérieur ou à l'extérieur de l'entreprise. Le plan de restructuration à court terme des CFF, qui prévoit de supprimer entre 500 et 800 postes d'ici 2003, n'est pas compris dans la CCT, a précisé Benedikt Weibel. Aucun licenciement n'est toutefois prévu.

Autre nouveauté désormais ancrée dans la CCT: la semaine de 39 heures à partir de juin 2000, sur laquelle les partenaires sociaux s'étaient mis d'accord en avril 1999. Pour le

SEV, le point était d'importance, puisque ce modèle devrait selon lui permettre de sauvegarder 500 places de travail. Il compte d'ailleurs surveiller «de très près» le processus, a affirmé Ernst Leuenberger.

### Salaire au mérite

Le système salarial va également changer après l'entrée en vigueur de la nouvelle CCT. «Dorénavant, l'évaluation se fondera sur les trois critères fonction, expérience et mérite», a dit Benedikt Weibel. La composante liée au mérite «correspond dans l'ensemble aux critères définis par le SEV pour le passage de l'ancien au nouveau système», a déclaré Ernst Leuenberger. Elle est de plus fixée «modérément»: pour plus de 90% du personnel, la part au mérite ne représente pas plus de 8%.

Autre objet de satisfaction des syndicats: les indemnités pour travaux de nuit, du dimanche et pour services irréguliers ont été reprises dans la CCT.

### Oui unanime à la CCT

Les présidents des quatre syndicats présents - SEV, Transfair, Union suisse des mécaniciens de locomotives (VSLF) et Association des cadres des transports publics (ACTP) - se sont dits prêts à signer la CCT. Ils vont également la recommander à leurs instances, puis à leurs assemblées générales respectives. L'accord devra aussi être ratifié par le conseil d'administration des CFF. /ats

## CFF-FS Leuenberger comme soutien

Moritz Leuenberger et son homologue italien ont pu mesurer hier, lors d'un entretien à Turin, l'avancement de la joint venture entre les CFF et les FS. Les deux hommes ont également évoqué les difficultés du transfert des vols vers Malpensa.

La première rencontre entre le chef du Département fédéral des transports (DETEC) et Pier Luigi Bersani s'est déroulée en marge du congrès de la Conférence européenne des ministres des transports et de l'industrie automobile. «M. Leuenberger est venu soutenir la joint venture CFF-FS, un projet très important pour les deux pays», a déclaré à l'issue des entretiens la porte-parole du DETEC. Après une phase préliminaire de deux ans, les deux compagnies de chemins de fer fusionneront leur secteur du transport marchand dès 2001. Les CFF et les FS (Ferrovie dello Stato) opéreront alors comme des partenaires égaux en droit. Le volume de transport de la nouvelle société est estimé à 130 millions de tonnes.

### Accord en vue

«Malgré les difficultés dues à des cultures d'entreprises différentes, la société commune est sur la bonne voie», a précisé Claudine Gaudat Saladin. Les deux ministres se sont également attardés sur le transfert des vols de l'ancien aéroport milanais de Linate vers celui de Malpensa. /ats

# Avec un tel tarif local, vous découvrirez le nouveau visage de votre voisin.

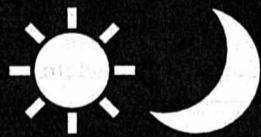

**-.06** /min.  
incl. TVA

Tarif pour appels locaux,  
lundi à vendredi, 24 heures sur 24.

- Pas de taxe d'inscription.
- Pas de taxe mensuelle.
- Pas de montant minimum de conversation.
- Pas de contrat fixe.
- Facturation à la seconde près.

## Inscrivez-vous gratuitement au 0800 24 24 24

ou sur Internet [www.tele2.ch](http://www.tele2.ch), ou encore dans votre bureau de poste dans toute la Suisse.

Téléphoner tout simplement moins cher.



# Impôts Pression du Parlement en faveur des familles

**Parlement et gouvernement semblent d'accord sur l'objectif: il faut alléger la charge fiscale des familles. Mais le Conseil fédéral vise un projet global qui, aux yeux du Parlement, prendra encore du temps. Dès lundi, les Chambres mettront la pression pour obtenir au moins de nouvelles déductions fiscales pour enfants et pour frais de garde.**

De Berne: **François Nussbaum**

Depuis bientôt dix ans, des députés sont intervenus pour réclamer des allègements fiscaux en faveur des familles. Ils exigeaient, dans ce but, diverses modifications de la loi sur l'impôt fédéral direct (Lifd) et, accessoirement, de celle sur l'harmonisation fiscale des impôts directs entre Confédération, cantons et communes (Lhid).

## Pas avant 2003

En 1996, finalement, le chef du Département fédéral des finances, Kaspar Villiger, a chargé un groupe d'experts de revoir l'ensemble de l'imposition de la famille dans ces deux lois. Ses conclusions, déposées fin 1998, ont ensuite fait l'objet d'un questionnaire adressé aux cantons. Leurs réponses viennent de parvenir

à Berne. Les services de Kaspar Villiger vont maintenant, sur la base de ces réponses, élaborer un avant-projet de modification de la Lifd et de la Lhid, qui sera mis en consultation ce printemps. C'est dire qu'un projet définitif ne sera pas proposé au Parlement avant la fin de l'année, avec une entrée en vigueur pour 2003, au mieux.

Le dossier est complexe. L'idée de Villiger est de revoir l'imposition des familles, en supprimant les inégalités de traitement entre couples mariés et concubins. Le groupe d'experts a soumis des variantes (imposition commune ou individuelle, splitting, solution mixte). Mais il avoue qu'aucune formule n'est entièrement satisfaisante. Pour le Parlement, cette procédure est trop lente. Le groupe démocrate-chrétien a donc déposé une initiative parlementaire, qui sera examinée par le Conseil national lundi prochain, au premier jour de la session de printemps. Elle réclame une déduction par enfant d'au moins 7200 francs (10.000 francs si l'enfant est en formation).

## Unanimité

Le PDC demande également une déduction de 4000 francs pour les frais de garde, en faveur des familles monoparentales ou lorsque les deux

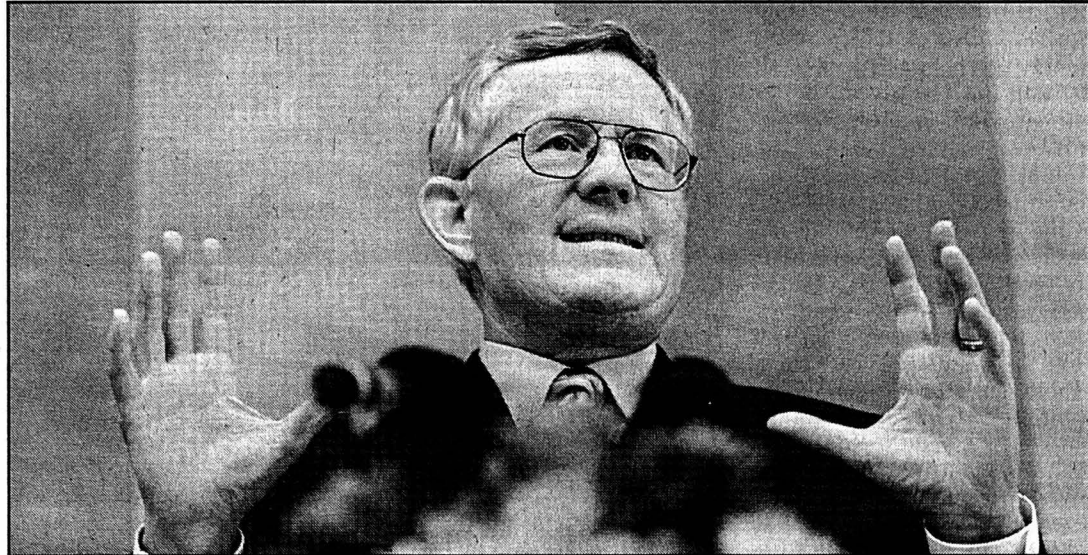

**Kaspar Villiger veut supprimer les inégalités de traitement entre couples mariés et concubins.** photo Keystone

conjoints travaillent. Ce point fait également l'objet d'une initiative parlementaire de Vreni Spoerry (rad/ZH) au Conseil des États, qui sera traitée le 14 mars. Le Parle-

ment veut donc obtenir des améliorations concrètes avant l'entrée en vigueur du projet global de Villiger. En tout cas, les commissions préparatoires sont toutes deux unanimes à

proposer à leur conseil de donner suite à ces initiatives parlementaires. Le Conseil fédéral devra donc se soumettre à ce rythme.

FNU

## Déductions actuelles

Actuellement, la loi sur l'impôt fédéral direct (LIFD) prévoit une déduction fiscale de 5100 francs par enfant. Pour les impôts cantonaux, les solutions sont variées: en moyenne 3500 francs, le

montant pouvant varier entre le premier enfant et les suivants.

Les frais de garde des enfants, eux, ne donnent droit à aucune déduction au niveau fédéral. Une dizaine de can-

tons (alémaniques) en accordent toutefois sur leurs impôts, allant jusqu'à 12.000 francs (Uri). En Romandie, seul le Jura accorde 2000 francs aux familles monoparentales.

FNU

## BRÈVES

### Rey Pas seul devant la justice

Un ex-membre de la direction de La Poste se retrouvera devant la justice avec l'ancien directeur général Jean-Noël Rey. Les deux hommes devront répondre de gestion déloyale et éventuellement de gestion déloyale des intérêts publics. La plainte du Tribunal de district de Berne-Laupen contre Peter Sutterlütli est la même que celle déposée contre Jean-Noël Rey, selon un communiqué du juge d'instruction. /ats

### Médecine Encore trop d'étudiants

Une fois encore, les appelés seront plus nombreux que les élus parmi les futurs nouveaux étudiants en médecine. 1792 jeunes se sont inscrits pour l'automne 2000, alors que 1253 places sont disponibles au total en Suisse. Même si le nombre des nouvelles inscriptions a reculé de 2,8% par rapport à 1999, la situation demeure critique en médecine humaine et vétérinaire. Seule la médecine dentaire est épargnée. /ats

### Mozambique Un million débloquent

Les oeuvres d'entraide suisses débloquent un million de francs en faveur des victimes des inondations au Mozambique. Ce montant sert à fournir de la nourriture, des médicaments, des vêtements. Les intempéries ont occasionné de graves dommages aux cultures. Les partenaires de la Chaîne du Bonheur veulent fournir des semences et des outils pour assurer les prochaines récoltes. /ap

### Services secrets Contrôle opérationnel

L'instance de contrôle des services secrets de l'Etat est opérationnelle. Plus de quatre mois après les élections fédérales, la nouvelle délégation des commissions de gestion du Parlement s'est constituée hier. Avant de pouvoir entreprendre des activités particulières, la délégation, qui compte cinq nouveaux membres sur six, a besoin d'être informée, a indiqué son président, le conseiller aux États Franz Wicki (PDC/LU). /ats

### Crossair Atterrissage forcé

Un Jumbolino de Crossair reliant Londres à Zurich a été contraint d'atterrir mercredi soir à Bâle-Mulhouse en raison d'une baisse de pression d'huile dans un réacteur. Le pilote a arrêté le réacteur en question après avoir remarqué le problème et a décidé de procéder à un atterrissage anticipé, a confirmé hier la porte-parole de Crossair. Les 68 passagers n'ont aucun moment été mis en danger, selon la compagnie aérienne. /ats

# Les assureurs tablent sur de gros dégâts

**Tempêtes (comme l'ouragan Lothar), avalanches et inondations ont provoqué de gros dégâts en Suisse l'an dernier. A quoi ressemble le bilan de cette catastrophique année 1999 et quelles vont en être les conséquences sur l'évolution des primes d'assurances? Faut-il voir un lien entre ces phénomènes et les changements climatiques? Rudolf Kellenberger répond à nos questions.**

## Quelle est l'ampleur des dégâts causés par l'ouragan Lothar?

Nous pouvons aujourd'hui dresser un bilan plus précis des dégâts résultant du passage en Suisse de l'ouragan Lothar à la fin de l'année dernière. Distinguons d'emblée entre les dommages causés à l'économie en général et ceux qui sont assurés. Ces derniers sont pris en charge par les assureurs privés et les établissements cantonaux d'assurance incendie. L'ensemble des sinistres devrait avoisiner les 600 millions de francs, dont 400 millions en chiffres ronds incombent aux établissements cantonaux qui disposent du monopole de cette assurance dans la plupart des cantons. Les sinistres que les assureurs privés paieront s'élèvent à 70 millions de francs pour des bâtiments et 75 millions pour des véhicules; il y aura en-

core 60 millions à la charge de l'assurance casco auto. Les dommages à l'économie en général, notamment les dégâts aux infrastructures et dans la nature, devraient porter sur plus de deux milliards de francs.

## Quelle est l'ampleur des sinistres dans les autres pays européens?

La traînée de désolation creusée par Lothar peut être suivie à travers toute l'Europe centrale, le nord de la France ayant été la région la plus touchée. Les assureurs sont confrontés à des demandes de prestations de sinistres atteignant sept à huit milliards de francs suisses à l'échelle européenne, principalement en France, en Allemagne et en Suisse. La forte tempête suivante, Martin, qui a causé de lourds dégâts avant tout dans le

sud de la France, devrait encore coûter entre deux et trois milliards de francs.

## Les catastrophes naturelles se sont multipliées en Suisse l'an dernier. Quel bilan en tirez-vous?

Aux avalanches de février ont succédé les inondations de mai et les vents violents de fin d'année. Chaque événement climatique était extraordinaire en soi et leur coïncidence en 1999 un hasard malheureux. Les dommages assurés, qui cumulent pour l'année entière à 1,5 milliard de francs, représentent une valeur encore jamais atteinte. Par rapport aux quelque 600 millions de francs payés pour les inondations à Brigue, qui occupaient le 2e rang au palmarès des années catastrophes, cela fait plus du double.

**Vous suivez l'évolution dans le monde entier. Estimez-vous que les catastrophes naturelles ont augmenté ces dernières années et y aurait-il un lien avec les changements climatiques?** Loin à la ronde, on constate aussi une accumulation - unique jusqu'à aujourd'hui - de tempêtes et de séismes dont les dégâts

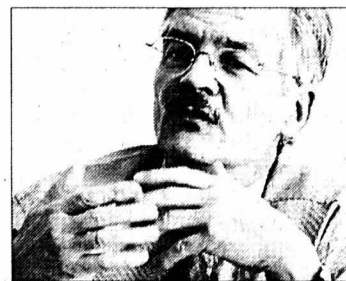

Rudolf Kellenberger, membre de la direction de la Compagnie Suisse de Réassurances, membre du comité de l'ASA

s'élèvent à plusieurs milliards de dollars américains. Avec un total de sinistres de 24 milliards de dollars, l'année 1999 s'inscrit historiquement parmi les plus lourdes de l'économie de l'assurance, en seconde position après l'ouragan Andrew qui date de 1992. Ainsi se confirme une tendance: les catastrophes naturelles sont toujours plus coûteuses. Leurs causes principales tiennent à l'accroissement de la concentration de valeurs dans des régions à risque et de la densité de couverture d'assurances. En fait, la fréquence des tempêtes et des séismes est soumise à de fortes variations naturelles. Mais, en moyenne, on ne constate pas

un accroissement significatif. On s'égarerait donc à vouloir établir un lien direct entre cette concentration des plus récents cataclysmes et le réchauffement de notre atmosphère. Il ne faut pas prétendre qu'il y a recrudescence de phénomènes tempétueux, à proprement parler, en particulier en Europe. Pensez qu'après les catastrophes des années 1990 - Daria, Vivian, Wiepke - aucune autre tempête de même envergure ne s'est produite. La série que nous observons actuellement n'a rien d'atypique pour l'Europe: elle se situe à l'intérieur de la marge de fluctuation naturelle du climat.

## « Les assureurs sont bien couverts. »

**Retour en Suisse. Faut-il s'attendre à des hausses de primes massives en raison des dommages subis en 1999?** Bien que les dégâts pèsent extraordinairement lourd, nous restons dans les limites de la marge que

## Blanchiment Nouvel OAR créé

**Un nouvel organisme d'autorégulation (OAR) en matière de blanchiment d'argent vient de voir le jour en Suisse alémanique. Il s'agit du premier organe du genre indépendant d'une branche à être créé outre-Sarine. Son nom: «PolyReg allg. Selbstregulierungsorganisation».**

«Notre OAR ne poursuit pas un but lucratif», a déclaré hier à l'ats Thomas Spahni, président de PolyReg, avec siège à Zurich. Récemment reconnue par l'Autorité de surveillance en matière de blanchiment, instituée par la loi sur le blanchiment d'argent (LBA), elle compte actuellement 200 contacts, issus de toutes les branches. Leurs dossiers doivent toutefois encore être analysés. A terme, Thomas Spahni assure que son OAR pourrait compter 500 membres.

## Communiquer

D'après la LBA, l'objectif des OAR est de veiller à ce que la loi soit respectée par ses membres. L'organe de contrôle doit en particulier prendre garde au fait que l'obligation de communiquer et de bloquer des avoirs en cas de soupçons fondés de blanchiment d'argent soit scrupuleusement appliquée. En cas de non-respect des règles, les OAR ont la compétence de prendre des sanctions. La LBA oblige tous les intermédiaires financiers non bancaires, soit à s'affilier à un OAR reconnu, soit à demander une autorisation d'exercer tout ou partie de sa profession directement à l'autorité fédérale de contrôle en matière de blanchiment. Le délai-limite pour se rallier à un OAR reconnu est le 31 mars 2000. Avocats, agents fiduciaires, cambistes et gestionnaires de fortune indépendants sont notamment concernés. PolyReg est le dixième OAR officiellement reconnu. Les deux derniers en date à s'être présentés sont l'OAR de l'Association suisse des sociétés de leasing (ASSL) et celui de l'Association romande des intermédiaires financiers (Arif). /ats

# Initiative Denner Schweri veut donner un coup d'accélérateur

**Quel coup d'accélérateur ce serait pour les initiatives! Karl Schweri voudrait qu'elles soient soumises au vote au plus tard douze mois après le dépôt de la demande. Le 12 mars, le souverain se prononcera sur l'initiative «pour une démocratie directe plus rapide».**

Roland Brachetto/ROC

L'instrument principal de notre démocratie semi-directe, l'initiative, fonctionne trop lentement. Le délai est en effet de trois ans et trois mois au maximum jusqu'à ce qu'une initiative doive être soumise au vote du peuple et des cantons. Même si ce sont là les nouveaux délais en vigueur depuis le 1er avril 1997, la procédure est encore trop lente, a estimé Karl Schweri, le patron (à la retraite) de la maison Denner. Il faut encore les raccourcir.

C'est pourquoi il a lancé, avec un comité, une initiative populaire visant à ce que les initiatives soient soumises au vote du peuple et des cantons dans les douze mois. Une prolongation d'une année pourra être obtenue si l'Assemblée fédérale oppose un contre-projet à l'initiative et que le comité d'initiative soit d'accord. Mais il s'agit uniquement des initiatives présentées sous forme de projet rédigé de toutes pièces. C'est-à-dire celles dont le texte est définitif et ne peut plus être modifié par le parlement ou le gouvernement. Les initiatives conçues en termes généraux ne sont donc pas concernées ici.

## L'UDC divisée

L'initiative Denner a été rejetée aussi bien par le Conseil fédéral que par le parlement, qui ont renoncé à lui opposer un contre-projet.

L'initiative de la maison Denner est combattue par trois partis gouvernementaux. (PDC, PRD, PSS). Seule l'UDC la soutient, mais pas

unanimement. A leur congrès de Wil (SG), à la fin janvier, les délégués agrariens ne lui ont accordé leur appui que par 201 voix contre 151, désavouant ainsi leur comité directeur qui lui était opposé. Le grand distributeur Denner n'a pas lésiné sur les moyens pour soutenir l'initiative. Il a fait signer les listes dans ses magasins et payé ceux qui ont recolté des signatures. Il finance également une campagne de votation, remplissant les journaux d'annonces d'un goût douteux. Genre «Witz de bistrot». A part l'UDC, les Démocrates Suisses et le Parti de la Liberté ont aussi donné leur soutien à l'initiative.

## Les délais actuels

Depuis le 1er avril 1997, la règle des trois ans et trois mois est donc en vigueur. C'est une révision de la loi fédérale sur les droits politiques et de la loi sur les rapports entre les conseils qui a permis au Conseil fédéral d'instituer ce système. Actuellement, l'administration et le Conseil fédéral ont au maximum une année pour préparer le message relatif à une initiative, le Parlement a deux ans et demi (à compter du dépôt de l'initiative) pour en discuter et pour procéder à la votation finale et enfin le Conseil fédéral doit soumettre une initiative au peuple et aux cantons dans les neuf mois après la votation finale des Chambres.

## Le comité contre

Un comité «Non à la démocratie au rabais» s'est constitué pour combattre l'initiative pour une accélération de la démocratie directe. Il comprend 150 parlementaires fédéraux issus des grands partis. Il combat cette initiative parce qu'elle empêche la tenue d'un dialogue suffisant avant la votation. Pour qu'un débat à l'échelle nationale ainsi qu'au Parlement puisse parvenir à des résultats, il faut du temps. Les opposants disent aussi qu'une initiative votée au pas



Pour Karl Schweri, l'instrument principal de notre démocratie semi-directe, l'initiative, fonctionne trop lentement. photo a

de charge ne peut pas développer ses effets.

Même si une initiative sur dix seulement est acceptée, le débat avant la votation est très utile. Il permet de prendre conscience des problèmes existants et favorise la formation de l'opinion publique. L'initiative, disent encore les adversaires, rompt l'équilibre qui existe en Suisse entre la démocratie représentative et les droits populaires. Elle met trop l'accent sur ces derniers et voudrait quasiment que le peuple dialogue avec lui-même, pratiquement sans in-

termédiaires (sinon le comité d'initiative). Les autorités et les autres acteurs politiques seraient court-circuités. Il n'y aurait pratiquement plus de négociations et la décision se prendrait sous l'emprise de l'émotion.

## Retour au Far West

Ce serait, a-t-on entendu lors d'un débat radiophonique, une «retour au Far West» (justice immédiate = lynchage). La démocratie serait remplacée par le diktat populaire. Les partisans invoquent la manipulation. Pour

le conseiller national UDC Ulrich Schlüer (ZH), fixer un délai d'un an permettrait de mieux lutter contre les manœuvres de manipulation des autorités qui accélèrent ou retardent le traitement d'une initiative selon leurs intérêts. Douze mois sont amplement suffisants pour qu'un débat ait lieu et prépare la décision du Parlement. D'autant plus qu'il y a la période qui précède le dépôt de l'initiative (18 mois) et durant laquelle des discussions ont déjà lieu. Les instances responsables ne seraient pas placées dans des

conditions insupportables jusqu'au jour de la votation populaire. Un raccourcissement des délais manifesterait un plus grand respect pour les signataires de l'initiative. Ceux-ci n'ont pas toujours été gâtés par le Conseil fédéral et le Parlement qui ont souvent fait traîner les choses pendant des années.

## Une autre initiative

Et si l'on ne donnait que six mois pour soumettre une initiative au vote? Cette idée est venue à un comité hors parti qui veut donc réduire le délai à six mois et exclut tout examen parlementaire.

Christoph Blocher en fait partie, ainsi que des responsables de la Lega dei Ticinesi (dont Flavio Maspoli), du Parti de la Liberté, des Démocrates suisses et de l'UDC. Le Conseil fédéral a déjà vivement réagi. Il a conseillé au peuple de pas la signer, ce qui est une façon d'agir très inhabituelle de la part du gouvernement. Il craint que cette initiative ne vide la démocratie suisse de sa substance.

Elle n'en est pour l'instant qu'au stade de la récolte des signatures. Le délai court jusqu'à la fin de l'année. Pour l'instant, dix initiatives sont prêtes à passer en votation et vingt-deux sont en phase préliminaire avant l'examen parlementaire. Sept initiatives sont au stade de la récolte des signatures. Parmi les initiatives récentes dont le traitement a duré trop longtemps jusqu'à la votation figurent l'initiative socialiste «pour une saine assurance-maladie» (huit ans neuf mois), l'initiative pour la sauvegarde de nos eaux (sept ans sept mois), l'initiative des caisses-maladie «pour une assurance supportable» (six ans huit mois), l'initiative «SOS pour une Suisse sans police foinneuse» (six ans huit mois) et l'initiative «Ville-campagne contre la spéculation foncière» (cinq ans six mois).

RBR

## Accélérer la démocratie semi-directe: oui, mais pas trop

**L'initiative populaire «pour une démocratie directe plus rapide» ne bouleverserait pas notre système démocratique. Elle ne ferait qu'accélérer les procédures. Mais cela pourrait avoir des conséquences sérieuses sur la vie politique du pays. Adriano Previtali, maître-assistant à l'Université de Fribourg, en a analysé quelques-unes.**

L'Assemblée fédérale a compris une chose: les délais pour le traitement des initiatives populaires devaient absolument être raccourcis. Il y a des initiatives qui ont dormi dans les tiroirs durant des années avant d'être soumises au peuple et aux cantons. L'Assemblée a reconnu implicitement qu'il y avait une possibilité d'abus de la part du Conseil fédéral, a souligné le professeur Previtali. Elle a donc décidé de réduire le temps à l'expiration duquel une initiative devait être soumise au vote populaire. En 1997, elle l'a fixé à trente-neuf mois.

Avec l'initiative Denner, la question qui se pose maintenant est de savoir si on peut encore passer de trente-neuf mois à douze mois. Du point de vue constitutionnel, cette compression du délai ne pose aucun problème. C'est tout à

fait concevable. Mais si l'initiative Denner aboutit, il y aura un joli remue-ménage. Il faudra réaménager tous les services internes de l'administration fédérale, réduire les temps de la procédure de consultation, accélérer les travaux au niveau de l'administration et des commissions parlementaires. Tout cela représenterait une énorme surcharge pour les services concernés.

## Le problème du déficit démocratique

Il y a même maintenant une nouvelle initiative qui demande un délai réduit à six mois. Elle nous oblige à nous poser la question de savoir jusqu'où on peut aller dans la compression des délais. Bien sûr, les nouveaux délais que souhaitent les promoteurs de ces initiatives pourraient conduire à un déficit démocratique. L'initiative Denner pose aussi un problème de démocratie du fait qu'elle accorde un nouveau pouvoir au comité d'initiative. Celui-ci devrait donner son accord pour une prolongation d'une année du délai de douze mois. Une telle prolongation ne serait possible que si l'Assemblée fédérale opposait un contre-projet à l'initiative. Mais le comité d'initiative devrait donc donner le feu

vert, ce qui lui conférerait un rôle décisif au sujet de la préparation (ou non) d'un contre-projet.

Dans ce contexte, il ne faut pas oublier, a dit le professeur Previtali, que le comité d'initiative est en fait le «propriétaire» de l'initiative. Déjà maintenant, il peut retirer son initiative, qui est un texte signé par 100.000 personnes et plus. Cet élément d'absence de démocratie, dont on a parlé, existe donc déjà. Il serait renforcé par le rôle que l'initiative Denner entend donner au comité d'initiative pour la prolongation du délai d'une année.

Actuellement, le comité d'initiative peut faire du marchandage avec le Conseil fédéral, avec le Parlement, avec les commissions. Il cherche souvent à faire passer l'idée que l'on prépare un contre-projet comprenant plusieurs de ses propres propositions. A cette condition, il se déclare prêt à retirer son initiative. C'est bien là un élément de pression qui pourrait s'accroître si l'initiative Denner aboutissait.

## Equilibre menacé

Le système suisse fournit l'exemple d'un mélange entre démocratie semi-directe et démocratie représentative. L'initiative Denner pourrait chan-

ger l'équilibre existant entre ces deux composantes qui ont cependant toutes les deux la même légitimation. L'Assemblée fédérale n'est en effet pas moins légitimée que le peuple. En diminuant un peu l'influence du Parlement et de l'administration, l'initiative Denner pourrait affaiblir les garanties données aux milieux qui y sont représentés (économiques, ouvriers, paysans, etc.). Les minorités y laisseraient quelques plumes. En ce qui concerne les rapports avec le droit international, le pro-

fesseur Previtali a jugé que l'initiative ne changerait rien aux conditions de recevabilité actuellement admises.

L'Assemblée fédérale a une pratique très large. Le respect des droits populaires est largement prioritaire. Elle préfère parfois admettre une initiative qui poserait quelques problèmes avec d'autres pays en se disant que les autorités fédérales pourront régler la chose après coup. Ces dernières années, elle n'a refusé qu'une seule initiative parce que celle-ci violait des disposi-

tions élémentaires du droit international. C'était l'initiative sur le refoulement des réfugiés entrés illégalement en Suisse. L'initiative Denner ne changerait rien à cette pratique. Elle ne touche pas aux principes matériels et ne vise qu'à une accélération des procédures. Mais en raccourcissant les délais et en rendant, de ce fait, le débat d'idées plus difficile, elle pourrait favoriser des décisions trop brusques de nature à inquiéter la communauté internationale.

RBR



Si l'initiative «pour une démocratie directe plus rapide» ne bouleverserait pas l'équilibre des pouvoirs, elle accorderait néanmoins un pouvoir nouveau au comité d'initiative. photo asl

## Vienne Le bal de l'Opéra sous haute protection

Ce devait être le plus grand événement mondain de l'an 2000 à Vienne. Comme chaque année, célébrités et dirigeants politiques du monde entier étaient attendus hier soir dans la capitale autrichienne pour le bal de l'Opéra. Mais les danseurs se sont fait voler la vedette par les manifestants anti-Haider.

Plusieurs milliers de personnes étaient en effet attendues pour une marche de protestation contre l'arrivée au pouvoir du parti d'extrême droite de Jörg Haider, une marche qui devait les mener devant l'Opéra de Vienne. Des danses de rue «antifascistes» étaient même prévues.

Plusieurs heures avant le début du bal prévu à 22 heures, quelque 10.000 manifestants étaient déjà rassemblés devant la chancellerie et s'apprêtaient bruyamment à se diriger vers l'Opéra. Beaucoup avaient opté pour le costume, bal oblige. Aucun incident n'a été signalé en début de soirée.

Les abords de l'Opéra ont été bouclés pour éviter que les manifestants ne perturbent ce rendez-vous annuel de la haute société autrichienne. Le président du Kazakhstan, Noursoultan Nazarbaïev, était le seul chef d'Etat présent à cette soirée boycottée notamment par le président portugais Jorge Sampaio, dont le pays préside actuellement l'Union européenne./ap-reuter

# Tchéchénie Poutine refuse de négocier avec Maskhadov

Le président indépendantiste Aslan Maskhadov a appelé hier Vladimir Poutine à la négociation. Le Kremlin a immédiatement rejeté cette offre. L'armée fédérale a affirmé qu'elle liquiderait rapidement les derniers rebelles.

«Lorsque nous nous mettrons à la table des négociations et lorsque nous arriverons à la conclusion que c'est la même guerre sale (1994-96) et qu'il ne fallait pas la faire, tout s'arrêtera», a déclaré Aslan Maskhadov en lançant son appel à des pourparlers. Le président indépendantiste a également laissé entendre qu'il se trouvait toujours en Tchétchénie: «Je ne me suis enfui nulle part (...) je suis chez moi». Lors d'une interview donnée sur le site Internet de Radio Liberty, il a par ailleurs affirmé qu'il disposait de plus de 20.000 combattants. Un chiffre jugé irréaliste.

### Procédure judiciaire

Le Kremlin a immédiatement rejeté l'offre de négociations d'Aslan Maskhadov. Le président russe Vladimir Poutine, dont la popularité s'explique essentiellement par la guerre en Tchétchénie, ne reconnaît plus la légitimité du leader tchéchène depuis le début de l'offensive contre les séparatistes le 1er octobre.

Moscou a ouvert le 18 février une enquête contre Aslan Maskhadov pour «rébellion armée». Les autorités russes ont l'intention de demander l'aide d'Interpol pour l'arrêter s'il parvenait à se réfugier à l'étranger.

### Guérilla et terrorisme

L'offre de négociations de Grozny a été faite alors que les forces fédérales prévoient de «li-



Selon le ministre russe de la Défense Igor Sergeiev (ici au côté de Vladimir Poutine), quelque 2000 rebelles seraient encore actifs dans le sud de la Tchétchénie. photo ap

quider» les petits groupes de rebelles encore présents dans le sud de la république indépendantiste d'ici le 8 mars. Leur nombre varie de 800 à 2000, selon les Russes. «Tout retrait de troupes est pour l'instant hors de question. Elles demeureront ici jusqu'à ce que le dernier bandit soit liquidé», a commenté le général Timchenko.

Les rebelles tchéchènes vont continuer la guerre malgré leur défaite et «ils ont l'intention de poursuivre les hostilités contre les troupes russes», a d'ailleurs ajouté le service de presse de l'état-major dans le Caucase du

nord. La stratégie de résistance des rebelles s'appuiera sur «une tactique de guérilla, d'actes de sabotage et de terrorisme en Tchétchénie et dans les républiques voisines», selon la même source.

### Visite prévue de Mary Robinson

Les Tchétchènes ont d'ailleurs affirmé hier avoir attaqué une colonne de blindés russes dans le sud. Une information que le Ministère de la défense russe a refusé de démentir ou de confirmer. L'attaque a fait des blessés dans les deux camps, selon les Tchétchènes.

Alors que la Russie risque de se retrouver sur la sellette lors d'une réunion, aujourd'hui à Lisbonne, des responsables des diplomates européenne et russe, Moscou a fait savoir que la haut commissaire de l'ONU aux droits de l'Homme, Mary Robinson, était finalement autorisée à se rendre dans le Caucase. Sa visite devrait avoir lieu au début avril. Moscou avait pourtant vivement critiqué la semaine dernière Mary Robinson. Le haut commissaire avait repris à son compte des accusations portées contre les militaires russes en Tchétchénie./afp-reuter

## Kosovo Un soldat russe tué par balle

Un militaire russe, blessé par balle mardi à Srbica, dans le centre du Kosovo, a succombé hier à ses blessures. C'est le premier soldat de la Kfor tué par balle depuis le déploiement de la Force de paix dans la province en juin 1999.

Les décès de membres de la Kfor enregistrés à ce jour étaient dus à des accidents de la circulation. Le militaire russe, un parachutiste dont l'identité n'a pas été révélée, est décédé à l'hôpital français de Kosovska Mitrovica, où il avait été transféré.

Il avait été touché d'une balle au thorax mardi en début d'après-midi alors qu'il se trouvait à côté de son véhicule, stationné devant la mairie de Srbica, au nord-ouest de Pristina. Le tireur n'a pas été arrêté. Une enquête est en cours.

Par ailleurs, la tension s'accroît entre Serbes et Albanais dans la région de Prevezo-Bujanovac (sud de la Serbie), où des éléments armés albanophones se seraient infiltrés. Devant l'insécurité grandissante, quelque 5000 Albanais demeurés en Serbie se sont repliés au Kosovo. Le HCR a fait part hier de son inquiétude.

Enfin à Kosovska-Mitrovica, théâtre de violents affrontements ces dernières semaines, la Kfor a installé une passerelle sur la rivière Ibar. Cet ouvrage devrait encourager la libre circulation entre les quartiers nord, à dominante serbe, et sud, essentiellement peuplé d'Albanais./afp-ats

## BRÈVES

### Tchéquie Albright dément la rumeur

La secrétaire d'Etat américaine Madeleine Albright, originaire de Prague, a assuré qu'elle ne se présentera pas à la prochaine présidentielle tchèque. Elle balaya ainsi une rumeur portant sur la succession, en 2003, de Vaclav Havel. La secrétaire d'Etat, qui parle couramment le tchèque, était à peine née quand son père a quitté Prague. Elle a regagné Prague après avoir passé la Seconde Guerre mondiale à Londres. Sa famille est repartie en 1948 au moment du coup de force communiste. Elle s'est ensuite installée aux Etats-Unis./reuter

### Dumas Procès en juin prochain

Le procès de Roland Dumas se tiendra du 19 juin au 3 juillet devant le tribunal correctionnel de Paris. L'ancien ministre de François Mitterrand est inculpé dans le cadre d'un scandale touchant à la société pétrolière Elf. Outre Roland Dumas, son ex-maîtresse Christine Deviers-Joncour et cinq autres personnes seront également jugées. Les sept prévenus risquent en théorie cinq ans de prison.

Roland Dumas, 77 ans, a démissionné mardi de la présidence du Conseil constitutionnel./afp-reuter

### Nestlé Maucher finance la CDU

Le président du conseil d'administration de Nestlé, Helmut Maucher, verse de l'argent à la CDU, sur demande de l'ancien chancelier Helmut Kohl. Mais il s'agit de dons privés, a déclaré hier un porte-parole de Nestlé à Vevey. Confirmant une information du quotidien allemand «Bild», le porte-parole a insisté sur le fait que Helmut Maucher n'a pas effectué ces dons en tant que patron de la multinationale. Ressortissant allemand, il est membre de l'Union chrétienne-démocrate (CDU) et a agi «en tant que citoyen»./ats-dpa

## Otan Ogi à Montreux devant les parlementaires de l'Alliance

Adolf Ogi plaide en faveur d'un engagement accru de la Suisse dans les opérations de maintien de la paix. Devant les membres de l'Assemblée parlementaire de l'Otan, le ministre de la Défense a estimé que la coopération internationale est un pilier de la politique de sécurité helvétique.

Pour le conseiller fédéral, aucun pays ne peut plus envisager seul la gestion de sa

sécurité. La stratégie la plus adaptée est la coopération. Les opérations de maintien de la paix préfigurent cette nouvelle orientation de la politique internationale, a expliqué hier à Montreux Adolf Ogi. Préserver les intérêts nationaux est une tâche à accomplir aussi bien à l'intérieur qu'à l'extérieur des frontières comme l'a montré l'afflux en Suisse de personnes fuyant la guerre au Kosovo.

Pour pouvoir exécuter efficacement leur tâche dans le

cadre d'une force multinationale de maintien de la paix, les soldats suisses, professionnels ou miliciens volontaires, doivent pouvoir assurer eux-mêmes leur défense, a souligné une nouvelle fois le chef du Département fédéral de la défense.

Jusqu'à demain, 31 délégations parlementaires de pays membres de l'Otan ainsi que de pays neutres et d'Europe de l'Est débattent des défis d'un engagement militaires dans des missions humanitaires./ats

Do you speak Orange?

### 8 bonnes raisons de la faire:

- Couverture en progression constante, atteignant déjà 90% de la population.
  - Prix équitables - Parler plus, payer moins. Plus vous téléphonez dans un mois, et plus le tarif appliqué rétroactivement à chaque minute standard à la fin du mois est avantageux.
  - SuperSound, la qualité sonore numérique de demain.
  - Grâce aux plans tarifaires Orange, téléphonez 24 heures sur 24 au même prix avantageux. Le stress lié aux tarifs de pointe et hors pointe appartient résolument au passé.
  - Plan tarifaire Orange Personal. Coûts fixes de 20 francs seulement et communications à partir de 40 centimes par minute. Idéal pour tous ceux qui téléphonent jusqu'à 250 minutes par mois, soit jusqu'à environ 8 minutes par jour.
  - Plan tarifaire Orange Professional. A partir de 20 centimes par minute pour 45 francs de coûts mensuels fixes. Idéal pour tous ceux qui téléphonent plus de 250 minutes par mois, soit plus de 8 minutes par jour en moyenne.
  - Orange Plus 100. Idéal pour tous ceux qui téléphonent fréquemment pendant leurs loisirs. Pour une taxe mensuelle de 20 francs, vous recevez 100 minutes gratuites utilisables entre 19h00 et 7h00 ainsi que les week-ends.
  - Téléphoner sans problème à l'étranger, actuellement dans près de 60 pays.
- Bénéficiez vous aussi des avantages que vous propose Orange. Nous saurons toujours vous surprendre à plus d'un titre. Votre partenaire Orange se fera un plaisir de vous renseigner.

## Exclusivité réservée aux couples parlo-teurs!



### Ericssonbundle

#### Coût du coffret

Ericssonbundle ..... Fr. 1198.-  
moins la remise ..... - Fr. 900.-

**vous payez\* Fr. 298.-**

Vous ne payez qu'une carte SIM d'une valeur de Fr. 40.- pour les deux portables.

\* exclusivement à la conclusion d'un contrat Orange de votre choix d'une durée minimale de 6 mois.

**mobilezone**  
the best for communication

Bienne, Loeb, Nidaugasse 50, Delémont, Avenue de la Gare 42, Fribourg, Bd. de Pérolles 11, Genève, EPA, Centre Commercial, Meyrin, Genève, Place Chevelu, Rue Rousseau 2, Genève, EPA, Rue de la Croix d'Or 4, Genève, EPA, Rue de Carouge 12, Lausanne, Rue Mauborget 12, Lausanne, Rue de Bourg 17, La Chaux-de-Fonds, Avenue Léopold-Robert 33, La Chaux-de-Fonds, bd des Eplatures 20, Morges, Grand Rue 10, Neuchâtel, EPA, Rue des Epancheurs 3, Sierre, Avenue de Général Guisan 11, Sierre, Centre Commercial, Signy, Centre Commercial, Autres filiales à Arbon, Baden, Bâle, Balerna, Berne, Berthoud, Dietlikon, Egerkingen, Grancia, Heimberg, Lucerne, Oftringen, Rapperswil, Regensdorf, Schaffhouse, St. Gall, Weinfelden, Winterthur, Zurich, Zoug.

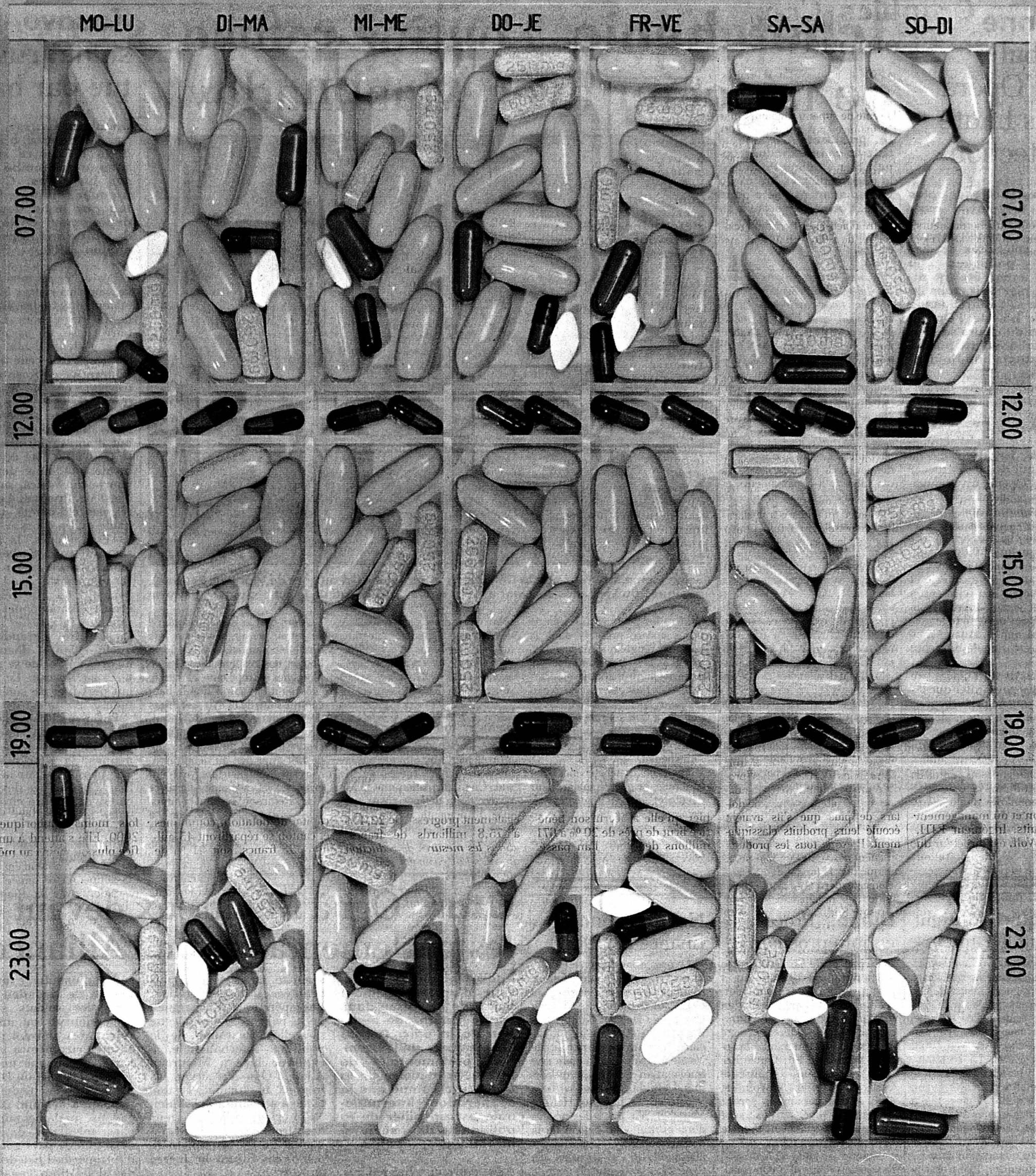

Une campagne de prévention de l'Office fédéral de la santé publique en collaboration avec l'AJ de Suisse contre le sida. © SDDB Basel



www.stopsida.ch ou tél. 0800 866 455

## CES MÉDICAMENTS ONT DES EFFETS SECONDAIRES. LE PRÉSERVATIF N'EN A PAS.

Nous nous réjouissons tous des progrès de la médecine en matière de lutte contre le sida.

Mais n'oublions jamais que le préservatif reste encore et toujours le moyen le plus efficace de contrer cette maladie.

**Protège ton prochain comme toi-même.**

**STOP SIDA**

142-706414/ROC

# Silicon Graphics Cray cédé à Tera Computer

Silicon Graphics (SGI), la société américaine de services informatiques, cède son activité dans les super-ordinateurs Cray à Tera Computer, spécialisée dans les ordinateurs à haute performance. Le montant de la transaction n'a pas été rendu public. Avec la cession de Cray, Silicon Graphics va se concentrer sur le développement de sa propre technologie pour super-ordinateurs, NUMA, a indiqué hier la société. L'acquisition apporte à Tera une

activité avec un chiffre d'affaires annuel de l'ordre de 200 millions de dollars. Cray est actif tant dans la vente de super-ordinateurs que l'assistance aux quelque 200 sites utilisant ces machines. Tera conçoit et fabrique des systèmes d'ordinateurs à haute performance fonctionnant en parallèle avec sa technologie MTA. L'acquisition de Cray doit lui permettre d'accélérer la commercialisation de cette technologie./ats-afp

# Pétrole Hausse de la production suggérée

L'Arabie saoudite est favorable à une hausse de la production de pétrole, a déclaré hier à Londres le ministre saoudien du Pétrole Ali Ben Ibrahim al-Nouaïmi. Le Venezuela et le Mexique se sont associés à cette déclaration d'intention.

Interrogé pour savoir si des objectifs chiffrés avaient été fixés, M. Nouaïmi a déclaré: «Nous ne publierons aucun chiffre sur la hausse de la production aujourd'hui». Il a dit espérer qu'une décision serait prise lors de la réunion ministérielle de l'Organisation des pays exportateurs de pé-

trole (OPEP) à Vienne le 27 mars. L'émissaire mexicain, dont le pays n'appartient pas à l'OPEP, a réaffirmé la nécessité d'augmenter la production et assuré qu'il fallait «construire un consensus». L'Arabie saoudite, le Mexique et le Venezuela avaient été les principaux architectes de l'accord qui a quasiment fait tripler le prix du brut.

A noter qu'après ces déclarations, le pétrole Brent remontait à Londres: le baril pour livraison valait à 15h00 28,92 dollars contre 28,62 dollars à 13h15./ats-afp

# Automobile Le Salon s'ouvre sur une question politique

**Le Salon international de l'automobile de Genève a ouvert ses portes officiellement hier. Inauguré par le président de la Confédération et par le président du Conseil d'Etat genevois, il réunit 275 exposants jusqu'au 12 mars.**

Conseil fédéral, il a aussi appelé à une mobilisation générale en faveur des accords bilatéraux, qui seront soumis aux citoyens le 21 mai prochain.

**900 marques différentes**

Autre politicien à assurer l'ouverture du salon comme le veut la tradition, le président du Conseil d'Etat genevois a retracé un brève histoire de l'automobile. Guy-Olivier Segond a notamment prédit que la voiture de 2010 ne sera plus une passion. «Urbaine et écologique, elle sera conçue autant par des ingénieurs que par des sociologues et des psychologues», a-t-il prophétisé.

Le 70e Salon international de l'automobile, qui s'étend sur une surface de 93 000 mètres carrés, est le plus grand jamais organisé à Genève. Quelque 275 exposants en provenance de 35 pays présentent jusqu'au 12 mars les produits de 900 marques différentes. Ces dix prochains jours, 700 000 visiteurs sont attendus à Palexpo./ats-afp

Adolf Ogi n'a pas manqué l'occasion. Hier à Palexpo, lors de l'ouverture du 70e Salon de l'automobile, il a relevé que l'initiative populaire pour la réduction du trafic, soumise au vote le 12 mars prochain, constituait un frein à la croissance économique et au développement des régions périphériques.

«On peut tout diviser par deux: les dépenses militaires, le trafic routier, les matches de football, et même l'UDC», a ironisé le président de la Confédération à propos de la limitation du trafic routier proposé par l'initiative.

«Ce texte est également contraire aux accords entre la Suisse et l'Union européenne», a expliqué Adolf Ogi. A cet égard, au nom du



Devant un moteur de Ferrari, le président de la Confédération s'incline. photo Keystone

**BRÈVES**

## Calida Changement à la direction

Dietmar Wolf, 53 ans, reprendra dès le 1er avril, la présidence de la direction de Calida. Il remplace Erich Kellenberger. Délégué du conseil d'administration, celui-ci devient responsable de la communication et du management des produits. Ingénieur ETH, Dietmar Wolf, est directeur du marketing et d'exploitation chez Calida depuis une année, a indiqué hier dans un communiqué le fabricant suisse de lingerie./ats

## Max Havelaar Un label qui marche

Max Havelaar a enregistré des résultats records en 1999. Le chiffre d'affaires du label a progressé de plus de 29 % à environ 62 millions de francs. Les producteurs travaillant avec la fondation ont récolté 3 millions de dollars de plus que s'ils avaient écoulé leurs produits classiquement. Presque tous les produits affichent des ventes en hausse, a indiqué hier la fondation bâloise. Selon cette dernière, il en va de la survie des organisations partenaïres du Sud./ats

# Zurich Résultats records pour la plus grande des banques cantonales

La Banque cantonale de Zurich (BCZ) a réalisé l'an passé le meilleur résultat de son histoire. La plus grande des 24 banques cantonales a annoncé hier qu'elle a accru son bénéfice brut de près de 20 % à 671 millions de francs l'an passé. Le bénéfice net s'inscrit à 184 millions (+ 14,6 %), d'où sont déduites des réserves de 147 millions pour risques généraux.

Quant à la rentabilité, elle dépasse également les objectifs. Le rendement sur fonds propres atteint 9 % (7,4 % en 1998). La somme de bilan à également progressé de 22,4 % à 75,8 milliards de francs. «Sans les mesures de réduction de coûts lancées voici cinq ans, nous n'aurions pas atteint ces records», a souligné le président de la direction, Paul Hasenfratz. La reprise conjoncturelle en Suisse a également joué un rôle dans cette amélioration.

Les collectivités publiques profiteront de ces excellents résultats. En plus des intérêts du capital de dotation, communes et canton se répartiront 45 millions de francs, soit 41 % de plus qu'en 1998. Les deux tiers de cette manne iront au canton. La ville de Zurich recevra quant à elle 4,2 millions et celle de Winterthur 1,1 million de francs. Les réserves légales générales seront dotées de 45 millions de francs. Après une année exceptionnelle, la BCZ se montre toutefois moins euphorique pour 2000. Elle s'attend à un bénéfice plus ou moins au même niveau. La BCZ entend également développer cette année sa coopération avec la Rentenanstalt/Swisslife pour ses activités de bancassurance./ats

**INDICES**

	bas / haut 2000	dernier	2/03
Zürich, SMI	6805.8	7544.	6959.1
Zürich, SPI	4683.41	5066.7	4798.53
New-York, DJI	9836.06	11750.28	10137.93
New-York, Nasdaq 100	3314.75	4346.41	4309.01
Francfort DAX	6388.91	7950.66	7727.93
Londres, FTSE	5972.7	6930.2	6364.9
Paris, CAC 40	5388.85	6396.97	6256.32
Tokio, Nikkei 225	18068.1	20165.51	20081.67
DJ Euro Stock 50	4471.89	5406.37	5235.14

Internet: www.bcn.ch

**BOURSE**

**INDICES** (bas / haut 2000 / précédent / 2/03)

**Bourses européennes (cours en EUR)**

	bas / haut 2000	précédent	2/03
ABN Amro (NL)	20.22	25.09	21.69
Accor (F)	35.39	49.2	36.9
Aegon (NL)	71.3	98.	71.95
Ahold (NL)	21.	30.19	24.82
Air Liquide (F)	139.1	179.	142.
AKZO-Nobel (NL)	38.	51.25	39.99
Alcatel (F)	196.2	284.9	245.5
Allianz (D)	311.	381.5	349.
Allied Irish Banks (IRL)	8.05	11.7	8.8
Aventis (F)	49.3	62.95	52.7
AXA (F)	122.	140.9	127.8
Banco Bilbao Vizcaya (E)	12.23	16.84	15.25
Bayer (D)	39.65	49.3	42.1
British Telecom (GB) £	6.7	14.95	10.9826
Carrefour (F)	129.	186.3	151.9
Cie de Saint-Gobain (D)	129.6	195.7	144.9
DaimlerChrysler (D)	61.7	79.9	67.2
Deutsche Bank (D)	75.8	90.15	85.69
Deutsche Lufthansa (D)	19.25	24.7	23.
Deutsche Telekom (D)	60.3	97.	89.7
Electrabel (B)	235.6	334.9	295.
Elf Aquitaine (F)	138.1	176.5	158.5
Elsevier (NL)	10.3	16.	10.43
Endesa (E)	17.7	22.64	22.
ENI (I)	4.73	5.85	5.04
France Telecom (F)	111.1	176.2	174.5
Glaxo Wellcome (GB) £	6.19	19.15	15.4722
Groupe Danone (F)	200.5	246.9	201.5
ING Groep (NL)	49.8	61.4	52.5
KLM (NL)	18.6	26.75	19.45
KPN (NL)	79.8	136.	127.5
L'Oréal (F)	639.	819.	699.
LVMH (F)	351.	474.	383.7
Mannesmann (D)	209.	351.	339.8
Metro (D)	37.4	55.5	38.8
Nokia (FI)	152.	214.5	205.55
Petrofina (B)	366.	440.	415.
Philips Electronics (NL)	121.55	207.8	206.85
Prudential (GB) £	8.73	12.1	9.8333
Repsol (E)	18.17	23.47	19.2
Royal Dutch Petroleum (NL)	51.1	61.8	53.84
RWE (D)	30.4	40.2	34.9
SNCF (F)	59.2	81.	69.75
Siemens (D)	112.4	194.5	187.5
Société Générale (F)	192.	231.4	214.5
Telefonica (E)	22.52	32.4	29.9
Total (F)	118.5	148.8	137.7
Unilever (NL)	41.35	55.95	48.24
Veolia (D)	41.15	57.1	47.2
Vivendi (F)	79.1	134.7	123.9

**Bourses Nord-américaines (cours en USD)**

	bas / haut 2000	précédent	2/03
Aluminium Co of America	64.4375	87.25	69.75
American Express Co.	124.	169.5	135.5
American Tel & Tel Co.	44.375	56.	47.8125
Baxter Intl Inc.	53.75	67.75	56.0625
Boeing Co.	35.875	48.125	36.3125
Caterpillar Inc.	34.875	55.125	34.875
Chevron Corp.	70.	90.875	75.375
Citigroup Inc.	47.125	60.125	51.875
Coca Cola Co.	47.5625	66.875	51.3125
Compag Corp.	24.5	33.1875	26.
Dell Computer Corp.	35.	51.875	43.0312
Du Pont de Nemours	47.8125	73.9375	48.1875
Exxon Mobil	69.875	86.3125	76.0625
Ford Motor Co.	41.0625	55.1875	42.
General Electric Co.	125.	154.9375	131.375
General Motors Corp.	70.8125	87.	74.0625
Yearly Car Co.	21.625	29.125	21.625
Hewlett-Packard Co.	26.25	38.25	33.625
IBM Corp.	100.0625	124.75	100.4375
International Paper Co.	34.6875	60.	35.6875
Johnson & Johnson	70.0625	96.9375	73.125
JP Morgan Co.	106.125	129.5	110.
McDonald's Corp.	30.625	43.625	31.25
Merck & Co. Inc.	59.1875	79.	60.0625
Microsoft	88.125	118.625	90.8125
MMM Co.	81.3125	103.75	86.125
PepsiCo Inc.	31.875	38.625	31.625
Pfizer Inc.	30.625	37.9375	32.
Philip Morris Co. Inc.	18.6875	24.625	20.4375
Proctor & Gamble Co.	85.	118.375	88.25
Sears, Roebuck & Co.	25.25	34.4375	27.625
Silicon Graphics Inc.	8.3125	11.625	10.125
Union Carbide Corp.	49.6875	68.4375	50.75
United Technologies Corp.	47.5625	65.875	50.8125
Wal-Mart Stores	43.5	68.9375	48.8125
Walt Disney Co.	28.75	38.625	34.6875



**Fonds de placement (cours différenciés)**

	précédent	dernier
Swissca America USD	255.45	259.15
Swissca EUR(1)/CHF	133.35	133.2
Swissca Austria CHF	77.6	78.25
Swissca CAD(1)/CHF	157.1	158.55
Swissca Tiger CHF	104.95	104.55
Swissca Japan CHF	128.65	131.
Swissca Netherlands EUR	75.5	76.8
Swissca Gold CHF	519.5	520.5
Swissca Emer. Markets CHF	164.8	167.36
Swissca Switzerland CHF	285.05	282.
Swissca SMI	270.4	269.95
Swissca Germany EUR	208.1	210.45
Swissca G-Britain GBP	243.85	248.45
Swissca Europe CHF	340.3	344.95
Swissca Bond Inv. CHF	1214.19	1207.39
Swissca Bond Inv. EUR	1183.2	1182.78
Swissca Bond Inv. USD	963.48	964.64
Swissca Bond Inv. CAD	1106.85	1108.25
Swissca Bond Inv. AUD	1111.13	1109.76
Swissca Bond Inv. JPY	112852.	113031.
Swissca Bond Inv. INTL	105.32	105.22
Swissca Bond Med. CHF	95.45	95.62
Swissca Bond Med. USD	99.44	99.43
Swissca Bond Med. EUR	96.6	96.58
Swissca Communic. EUR	539.09	548.01
Swissca Energy EUR	467.42	475.84
Swissca Finance EUR	462.87	466.97
Swissca Leisure EUR	470.33	472.82
Swissca Leisure EUR	580.35	586.26
Swissca Technology EUR	606.06	611.63

**Taux de référence**

	précédent	2/03
Rdt moyen Confédération	3.91	3.9
Rdt 30 ans US	6.151	6.144
Rdt 10 ans Allemagne	5.4839	5.5097
Rdt 10 ans GB	5.8016	5.8481

**Devises**

	demandé	offer
USD(1)/CHF	1.6445	1.6835
EUR(1)/CHF	1.5906	1.6236
GBP(1)/CHF	2.5945	2.6595
CAD(1)/CHF	1.1305	1.1575
SEK(100)/CHF	18.715	19.265
NOK(100)/CHF	19.59	20.19
JPY(100)/CHF	1.528	1.566

**Billots (indicative)**

	demandé	offer
USD(1)/CHF	1.61	1.7
FRF(100)/CHF	23.9	25.1
GBP(1)/CHF	2.55	2.69
NLG(100)/CHF	71.5	74.5
ITL(100)/CHF	0.0795	0.0865
DEM(100)/CHF	80.7	83.5
CAD(1)/CHF	1.1	1.18
ESP(100)/CHF	0.92	1.01
PTE(100)/CHF	0.76	0.86

**Métaux**

	précédent	2/03
Or USD/Oz	293.5	288.2
Or CHF/Kg	15555.	15428.
Argent USD/Oz	5.12	5.03
Argent CHF/Kg	271.71	269.26
Platine USD/Oz	474.	455.5
Platine CHF/Kg	25252.	24413.

**Convention horlogère**

	Fr.	15700
Achat	Fr.	15300
Base Argent	Fr.	310

Source des cours : FIDES

Gestion de fortune  
De nouveaux horizons.  
BCN PRIVATE BANKING

## Lugano Devant le juge pour un gâteau au chanvre

Pour avoir offert du gâteau au chanvre à cinq de ses camarades et à son enseignante, un élève de l'école de commerce de Lugano devra comparaître devant le juge des mineurs. Il devra répondre de violation de la loi sur les stupéfiants.

La magistrate des mineurs Silvia Torricelli a terminé son enquête, a-t-elle indiqué jeudi à l'ats, confirmant une information de la Radio suisse ita-

lienne (RSI). Le jeune homme, âgé de 17 ans, risque un avertissement ou d'être astreint à une tâche d'intérêt général, selon elle.

L'affaire remonte à novembre dernier. Deux jeunes filles n'avaient pas supporté la spécialité. Elles avaient eu un «léger malaise». Les autorités scolaires n'avaient pas badiné avec l'épisode et immédiatement suspendu l'élève./ats

## Etats-Unis Une exécution qui indigne jusqu'en France

Un Américain noir de 31 ans, condamné à mort pour viol et meurtre, a été exécuté mercredi à la prison de Huntsville au Texas. Et ce en dépit des appels à la clémence lancés depuis la France.

Dans une ultime déclaration, Odell Barnes a redit son innocence et a exhorté ses sympathisants à poursuivre le combat contre la peine de mort. Agé de 31 ans, ce jeune Noir américain, condamné pour le meurtre d'une infirmière en novembre 1989, avait toujours clamé son innocence. Ses avocats affirmaient qu'il avait été victime de manipulations policières.

Mais leurs derniers appels auprès des juridictions compétentes ont été rejetés lundi dernier. Le vice-gouverneur du

Texas, Rick Perry, faisant office de gouverneur en l'absence de George W. Bush, qui mène campagne pour la primaire républicaine, pouvait théoriquement bloquer l'exécution. Il a toutefois refusé tout sursis.

Au Texas, qui détient le record d'exécutions aux Etats-Unis depuis le rétablissement de la peine de mort, l'affaire n'a pas soulevé d'émotion particulière. En revanche, elle a attiré une attention particulière en France. Jack Lang, président de la commission des Affaires étrangères de l'Assemblée nationale, s'était rendu à la mi-février au Texas pour réclamer une révision du procès. Dans un communiqué diffusé mercredi soir, il se dit «révolté et indigné». «L'exécution d'Odell Barnes est un assassinat», écrit-il./ats-reuter

# Carnavals Lucerne et Fribourg ouvrent les feux

Hier matin à l'aube, Lucerne a accueilli le «Frère Fritschi» et son entourage. Jusqu'à mercredi prochain, la ville sera placée sous le signe de la joyeuse anarchie et des confettis. A Fribourg, c'est dimanche que l'on brûlera le «Rababou». Quant à Arlevin, il sera samedi à Bulle.

C'est parti pour plusieurs semaines de folies carnavalesques dans la plupart des cantons catholiques. Hier matin à l'aube, la fièvre s'est emparée de la ville de Lucerne, où l'anarchie règne désormais en maître. La circulation est en grande partie bloquée. L'accalmie n'est pas attendue avant mercredi prochain. Le coup d'envoi des festivités a eu lieu à 05h00. Le «Frère Fritschi» et son entourage, personnages pricipaux de la fête, ont été accueilli par la foule.

La caricature est à l'honneur et c'est un véritable tintamarre qui emplit les oreilles tout au long de cette folle sarabande. L'alcool coule à flot et le macadam sert de dépotoir aux éclats de verre brisé et à tous les déchets drainés par la foule.

La vieille ville de Lucerne est au coeur du carnaval. Mais les quartiers périphériques ne sont pas épargnés. Et tandis que tout le monde festoie, les marchés ambulants fleurissent. Le carnaval est pour les uns, l'heure d'exorciser tous les démons, pour les autres le moment où l'inconscient se défait de ses chaînes./ats



Diabes ou princesses, l'imagination est désormais au pouvoir dans plusieurs cantons catholiques. photo asl

## A Bulle, Arlevin rendra visite aux enfants

Le canton de Fribourg entre dans les folies carnavalesques dès aujourd'hui. A Bulle, quelque 900 enfants défilent samedi aux côtés d'Arlevin, le roi de la Fête des vigneron. A Fribourg se déroulera dimanche le 32e carnaval des Bolzes. La tradition y sera respectée en Vieille-Ville, avec la mise à

feu du Rababou, le voleur de bois à qui la cité des Zaehringen doit tous ses maux. Cette année, les Fribourgeois lui reprocheront sans doute les méfaits destructeurs de Lothar et les résultats des élections fédérales. A Bulle, le chanteur Gabby Marchand animera samedi un goûter pour les petits.

Les grands auront droit à une «animatrice de charme» en la personne de Marie-Thérèse Porchet, née Bertholet, annoncent les organisateurs de «Bambull'a». L'après-midi, vingt groupes d'enfants défilent avec le roi Arlevin, entouré de sa cour. Dix guggenmusiks sont attendues./ats

## Cigarettes Réseau de contrebande démantelé

La police italienne a annoncé hier avoir démantelé un vaste réseau de contrebande de cigarettes avec blanchiment d'argent en Suisse. Pas moins de 54 tonnes de cigarettes ont été saisies. Lors de cette opération baptisée «Summer-time», la brigade financière a dénoncé 71 personnes, dont 30 ont été arrêtées. Comme souvent dans ce genre d'affaires, le véritable «cerveau» est à l'abri en Suisse, soulignent les enquêteurs. En Suisse, le trafic de cigarettes n'est pas un délit.

Au cours de l'enquête, qui a débuté en juillet dernier, les Italiens ont saisi environ un million de francs qui devaient être blanchis en Suisse. Les recettes du trafic étaient

transférées en Suisse par des convoyeurs établis dans la province de Côme, à la frontière du Tessin. Trois d'entre eux ont été pincés.

Les courriers percevaient une commission sur cet argent transporté en fraude, caché dans des voitures à double fond. Un seul voyage pouvait leur rapporter plus de 20 000 francs. L'organisation disposait de gros moyens. La police a saisi pas moins de 19 camions, sept voitures, trois canots pneumatiques et deux hangars industriels utilisés pour le stockage de la marchandise. Les cigarettes arrivaient du Monténégro et de la Grèce. Elles étaient vendues en Italie, Espagne et Grande-Bretagne./ats

## Tessin Un registre pour les cobayes humains

Le canton du Tessin fait oeuvre de pionnier en Suisse en créant un registre cantonal pour les personnes qui se soumettent à des tests cliniques. L'objectif est d'éviter les cobayes «professionnels», a indiqué hier dans un communiqué le comité d'éthique cantonal. Déjà en vigueur, il est géré par le pharmacien cantonal.

Ce registre fixe un délai de trois mois entre deux expériences. Il sera ainsi impossible de participer à plus de trois tests par année. Le registre fournira également des données statistiques utiles sur l'âge, le sexe et la nationalité des volontaires, relève le comité d'éthique.

L'initiative a été saluée par l'Office intercantonal de

contrôle des médicaments (OICM). Son porte-parole Jean-Christophe Méroz, a estimé que le registre permettra d'éviter les abus, même s'il est limité au canton du Tessin. L'effet d'appel pour les Italiens pourrait y être à l'origine d'abus, mais rien de tel ne s'est produit jusqu'ici.

Un tel registre est aussi en préparation au niveau fédéral. Un groupe d'experts a été mandaté et un rapport sera présenté d'ici le début de l'été. Aucune loi fédérale ne régit l'expérimentation sur des êtres humains. La lacune devrait être comblée dans le cadre de la Loi fédérale sur les produits thérapeutiques, dont le Conseil national parlera la semaine prochaine./ats



A Huntsville, les manifestants contre la peine de mort étaient plutôt rares. photo Keystone

### BRÈVES

#### Pompei Une fresque retrouvée

Un collectionneur zurichois a rendu vendredi dernier aux autorités italiennes une fresque de Pompei disparue en 1957. La précieuse anti-

quitte, un paon sur fond jaune, avait été repérée il y a trois ans dans un catalogue suisse. La fresque avait été découverte lors de fouilles dans une villa. Sa disparition était restée inexplicable. Aucun indice ne permettait de conclure à un vol. L'antiquité est arrivée il y a 40 ans sur le marché suisse, où elle a été achetée par le collectionneur./ats

confiée au Service d'archéologie du canton de Berne. Reste maintenant à savoir qui est l'auteur de la sculpture. Une trace conduit à Vincenzo Vela (1820-1891), illustre sculpteur tessinois du 19e siècle. A noter qu'il est exceptionnel d'avoir le «bozzetto», l'original, d'une sculpture. Tout sculpteur brise normalement cette pièce afin que l'on ne puisse pas faire de copies à vil prix de son oeuvre./ats

Staffordshire. Selon la BBC, une autre femme, Elizabeth Israel, de la République dominicaine, revendiquait le titre de doyenne de l'humanité en se disant âgée de cent-vingt-cinq ans. Mais elle n'a pu produire de certificat de naissance./ats-reuter

#### AC/DC 46.000 francs la leçon privée

Un fan du groupe de hard rock AC/DC a déboursé plus de 46.000 francs pour suivre une leçon de musique donnée par le guitariste du groupe guitariste Angus Young. Wade Slicker, de l'Etat de Washington, a remporté la leçon lors d'une vente aux enchères caritative sur Internet, au profit de la fondation de thérapie musicale Nordoff-Robbins./ats-reuter

#### Age Une Anglaise doyenne de l'humanité

Une Britannique âgée de cent-quatorze ans va faire son entrée dans le livre Guinness des records en tant que doyenne de l'humanité, a rapporté hier la BBC. Eva Morris vit dans une maison de retraite à Stone, dans le comté du

#### Insolite La tête de Dufour dans l'Aar

Une affaire peu commune occupe les archéologues bernois. Un pêcheur leur a apporté une tête en terre cuite découverte dans l'Aar à Berne. Une première enquête leur a permis d'identifier de manière sûre le général Henri Dufour. En participant aux travaux de nettoyage de l'Aar consécutifs aux intempéries, un pêcheur a découvert la tête qu'il a

### IMPRESSUM

Société éditrice: SNP Société Neuchâteloise de Presse SA Editeur: Fabien Wolfrath.

Rédacteurs en chef (resp.): Stéphane Sieber, Roland Graf. Rédacteur en chef adjoint: Jacques Girard.

Canton: Stéphane Devaux (resp.), Rémy Gogniat (adj.), Pascale Béguin, Christian Georges, Sandra Spagnol, Brigitte Rebetez, Nicolas Huber.

Rubriques locales: Neuchâtel: Pascal Hofer (resp.), Jean-Michel Pauchard (adj.), Frédéric Mairy, Florence Véa.

La Chaux-de-Fonds: Irène Brossard (resp.), Robert Nussbaum, Léo Bysaeth. Le Locle: Blaise Nussbaum, Claire-Lise Droz.

Littoral: Ivan Radja (resp.), Patrick Di Lenardo, Philippe Racine, Hélène Koch. Val-de-Ruz: Philippe Chopard.

Val-de-Travers: Mariano De Cristofano. Canton du Jura: Michel Gogniat.

Jura bernois: Dominique Eggler (resp.), Nicolas Chiesa (adj.). Haut-Doubs: Alain Prêtre.

Suisse / Monde / Société: Guy C. Menuisier (resp.), Daniel Droz (adj.), Catherine Lüscher, François Nussbaum (à Berne).

Economie: Carole Wältli.

Sports: Jean-François Berdat (resp.), Renaud Tschoumy, Gérard Stegmüller, Fabrice Zwahlen, Patrick Turuvani.

Magazine: Sonia Graf (resp.), Dominique Bosshard (adj.), Sophie Bourquin.

Secrétariat de rédaction: Anne-Marie Cuttat (resp.), Michel Deruns (adj.), Julian Cervino, Michel Merz, François Treuhardt.

Photographes: Christian Galley, Richard Leuenberger, David Marchon. Infographiste: Pascal Tissier.

Dessinateur: Tony Marchand.

Abonnements / Diffusion: rue St-Maurice 4, 2001 Neuchâtel Tél. 032/723 53 90 Fax 032/723 53 99

Adresse E-mail: diffusion@lexpress.ch Régie des annonces: Publicitas SA Saint-Maurice 4, 2001 Neuchâtel Tél. 032/729 42 42 Fax 032/729 42 43

Impression: Centre Presse, Neuchâtel

PUBLICITÉ

TAPIS. PARQUETS. Farine Droz. Rue des Granges 2 • Pesoux. Tél.: 032/731 59 39 • 032/724 04 04

## Télévision Les Guignols en pleine crise

Les Guignols de l'info de Canal + n'ont plus la cote. Les sportifs, et pas seulement eux, en ont assez d'être brocardés. La crise est ouverte.

En février 1999, les Guignols de l'info soufflaient leurs dix bougies. Tout le monde - enfin, presque... - s'était associé à la fête. Douze mois plus tard, c'est le branle-bas de combat. Journaux et hebdomadaires de l'Hexagone tirent à boulets rouges sur l'émission culte de la chaîne cryptée, diffusée en clair du lundi au vendredi aux environs de 19 h 55.

Une des cibles favorites des Guignols a toujours été les sportifs. C'est que Bruno Gaccio, l'un des trois auteurs des sketches et père spirituel de l'émission, est un lecteur assidu de «L'Equipe». «Mes enfants en ont pleuré à l'école» s'est plaint un jour Jean-Pierre Papin, aujourd'hui réconcilié avec sa marionnette.



Que reproche-t-on réellement aux Guignols? D'être moins percutants qu'à leurs débuts. C'est juste. De s'attaquer uniquement aux faibles. C'est faux. Le «A l'insu de mon plein gré» de Richard Virenque a fait le tour de la France et de la Suisse romande. Dernièrement, Gaccio a été accusé de harcèlement sexuel envers une journaliste du «Monde». On parle de misogynie. Les responsables de Canal + s'en défendent. La preuve: la marionnette d'Amélie Mauresmo - un tennisman baraqué - a été conçue par une femme.

S'ils sont un jour à court de biscuit, les auteurs peuvent toujours s'approcher de Marc Rosset. Le Genevois n'a-t-il pas déclaré lors de son passage l'année dernière à Neuchâtel «qu'on allait tourner un film sur le tennis féminin et que c'est Gérard Depardieu qui allait tenir le rôle d'Amélie Mauresmo?!»

GST

# Football Neuchâtel Xamax a tout en main pour réussir

La Coupe de Suisse (8e de finale) demain à la Maladière contre Lugano (18 h 15), le tour final le week-end suivant. Pour Neuchâtel Xamax, l'heure est venue de se défoncer. En passant l'équipe au crible, on remarque qu'elle a tout en main pour réussir un truc ces prochains mois. Sérieux!

Gérard Stegmüller

**La préparation:** l'entraîneur affirme qu'elle s'est déroulée dans de bonnes conditions, à part quelques exceptions qui confirmeront la règle. Qu'on le veuille ou non, la mise sur pied d'un camp d'entraînement aurait constitué un plus, histoire déjà de resserrer les liens entre les joueurs. Officiellement, ce n'est pas du tout à cause de ses problèmes de trésorerie que Neuchâtel Xamax ne s'est pas exilé à l'étranger. Une version soutenue mordicus par le staff technique et les dirigeants, mais qui soulève toutefois des interrogations qui resteront sans doute sans réponse.

**Les matches amicaux:** inévitablement, il y a eu du très bon, du bon, du moyen et du franchement pas terrible. A cause des blessures et des sélections nationales, Alain Geiger a été obligé de jongler comme on dit dans le jargon. A l'instar du boss, on aurait voulu que les jeunes évoluent avec un peu plus de culot. Excepté Lucerne, Neuchâtel Xamax n'a affronté aucune autre formation qui disputera le tour final. Mais c'est juste-

## Toujours l'attente

**Le futur:** c'est le flou artistique le plus complet. Les dirigeants neuchâtelois aimeraient bien que les événements se précisent, mais comme ils ne sont guère en position de force, ils doivent prendre leur mal en patience. Ils n'attendent plus que le OK du repreneur, un groupe étranger, déjà actif dans le

GST

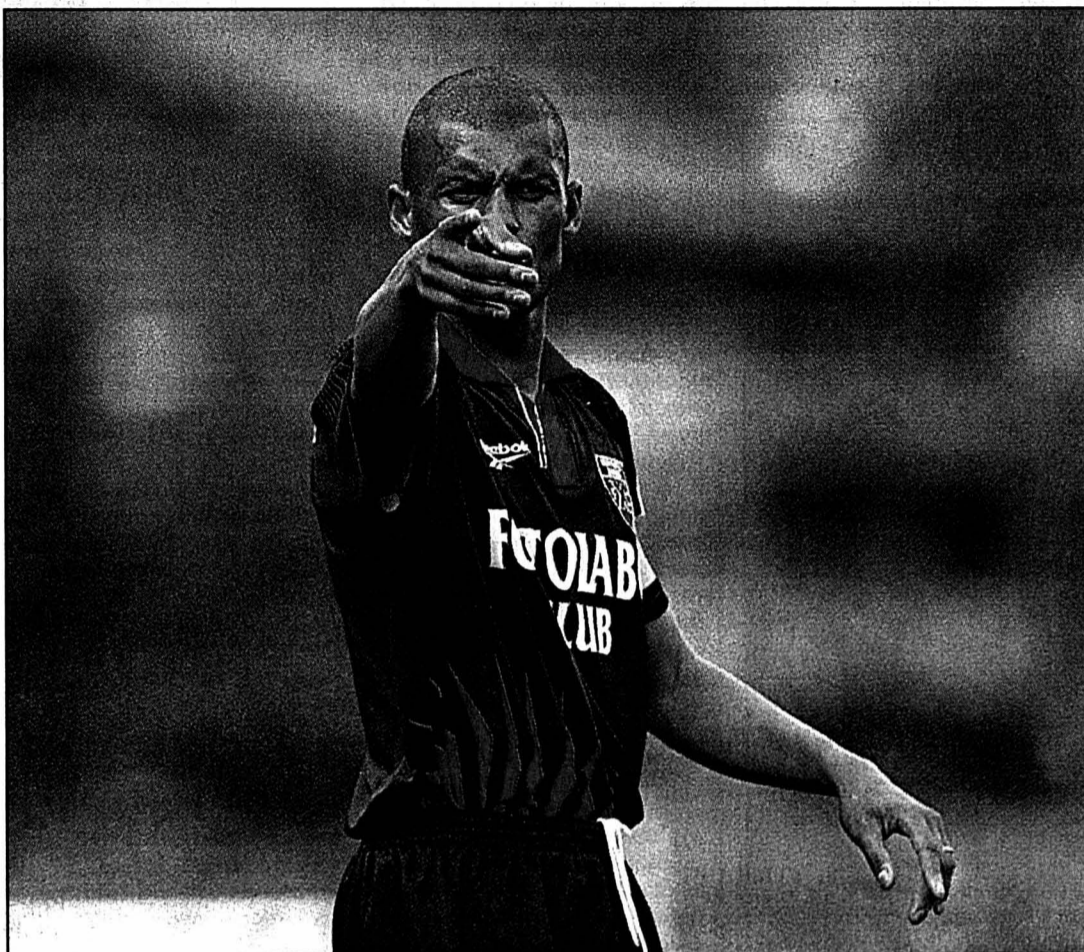

David Sène montre la direction à prendre: le Français est un pion primordial sur l'échiquier d'Alain Geiger.

ment contre la troupe d'Andy Egli que les «rouge et noir» ont réalisé leur meilleur match de préparation. Prémonitoire?

**Le gardien:** Florent Delay reste une valeur sûre. Impeccable sur sa ligne et au pied, il est malheureusement un petit peu moins à l'aise dans ses sorties. On aimerait que le capitaine pousse une fois ou l'autre un coup de gueule,

comme sa fonction le lui autorise. Une question de caractère, sans doute.

**La défense:** David Sène ne se discute pas. Au poste de libero, le Français est probablement un des meilleurs du pays. Dans l'axe, Sansoni et Keller se «chipent» à tour de rôle le poste de stopper, au grand désespoir de Moret. Jusqu'ici, aucun n'a réussi véritablement à s'imposer. Sur les côtés, on trouve quatre garçons pour deux places: Zambaz, Martinovic, Stauffer et Gigon. Des gars à vocation offensive, mais pas assez stricts sur l'homme. Le principal souci d'Alain Geiger.

**Le milieu de terrain:** les bijoux que sont Simo et Wittl sont capables de combines extraordinaires. Ces deux gars savent taquiner le ballon, pour le plus grand plaisir des spectateurs. Avec Koch, on a là un trio susceptible de faire basculer un match à lui tout seul.

S'il n'est pas épargné par les blessures, Boughanem n'a pas de concurrence en tant que numéro 6. Zambaz, Gigon et Martinovic peuvent aussi monter d'un cran. Un compartiment de jeu qui constitue le point fort de l'équipe.

**L'attaque:** le duo Bieli-Camara a fait ses preuves lors de la deuxième partie du tour

photo Lafargue

qualificatif. Une paire redoutable et redoutée, qu'il s'agira toutefois de ne pas trop envoyer au charbon. Un cas de défaillance de l'un de ces deux renards des surfaces, Perret se tient prêt à monter aux barricades. Koch pourrait être aussi appelé à évoluer aux avant-postes, même si on préfère de loin le voir à l'œuvre en ligne médiane. En résumé: on veut des buts! Ça n'a rien d'insurmontable.

**L'entraîneur:** la cote d'Alain Geiger monte gentiment. Le Valaisan, s'il fait mine de rien, a été flatté de voir son nom cité maintes fois au moment de la succession de Gilbert Gress à la tête de l'équipe de Suisse. Son boulot ne saurait être remis en cause. Il prône un football offensif et s'y tient. A dû souvent faire face à des événements extra-sportifs relatifs à la vie agitée que connaît le club en coulisses, et s'en est fort bien tiré. Son principal défaut: est trop souvent content.

**La conclusion:** en comparaison des autres formations de LNA, Neuchâtel Xamax est la seule qui n'a subi aucune modification par rapport au tour qualificatif. C'est indéniablement un plus. Malgré des moyens financiers limités, pour ne pas écrire inexistant, la phalange de la Maladière a fière allure et doit se lancer dans la compétition sans aucun complexe. Tant en Coupe de Suisse qu'en championnat. Il y a toujours une équipe surprise. Donc un siège de libre. Il faut s'y faufiler, quitte à jouer des coudes!

GST

## Un meilleur soutien

**Le public:** la particularité n'est pas spécifiquement neuchâteloise. On veut dire par là que le chiffre officiel des spectateurs articulé par le speaker de la Maladière est des plus farfelus. Si Neuchâtel Xamax compte beaucoup «d'amis et supporters» pour reprendre la formule consacrée, ils sont 3000 à 4000 au maximum à se rendre régu-

lièrement au stade. Les années folles sont bien loin derrière. Il est toutefois indéniable que la troupe d'Alain Geiger mériterait un meilleur soutien populaire.

Car le football proposé est souvent agréable pour la pupille et la politique du club, axée avant tout sur la jeunesse, est plus que louable.

GST

## Week-end

### Escapade La Tzoumaz: à fond la luge!



p 33

La luge vous grise? Lancez-vous sur la piste de la Tzoumaz/Mayens-de-Riddes, longue de 10 kilomètres! Une piste qui, ce dimanche, accueille le 6e Open de luge des familles.

photo sp

### Théâtre Un week-end riche à La Chaux-de-Fonds

Concerts Trio  
classique, tambours  
et clavecin

p 36

### 1er Mars Rendons à Fritz Courvoisier...

Un fâcheux lapsus nous a fait placer Fritz Bourquin à la tête des révolutionnaires dans notre numéro spécial. Si l'ancien conseiller d'Etat socialiste aurait été ravi de cette promotion, Fritz Courvoisier a dû se retourner dans sa tombe. / réd

### Passion cinéma L'Ouest, le vrai?

Jusqu'au mardi 21 mars, Passion cinéma retrace en six films majeurs l'histoire du western, le «genre cinématographique américain par excellence».

Ainsi que l'ont souligné maints grands spécialistes de la question, le western constitue sans doute la quintessence du cinéma politique: apparu au moment même où est née la conscience d'une véritable identité nationale, le western fournit ce mythe fondateur de la nation qui manquait cruellement jusqu'alors - à ce sujet, il est passionnant de relever que le tout premier film de cow-boys a été réalisé moins de quarante ans après la fin du «psychodrame» de la guerre de Sécession. Miroir de l'histoire



«La chevauchée fantastique» de John Ford.

contemporaine américaine, le western a reflété tous ses aléas: union sacrée devant le péril de la Deuxième Guerre mondiale, guerre froide, reconnaissance des minorités, maccarthysme, guerre du Vietnam, etc.

Les six chefs-d'œuvre proposés par Passion cinéma restituent cette actualité en évolution

permanente: âge «classique» qui voit triompher l'idéal communautaire avec «La chevauchée fantastique» (1939) de John Ford; réhabilitation des Indiens dans «La porte du diable» (1950) de l'immense Anthony Mann; désenchantement au fil de l'époustouffant «Vera Cruz» (1954) de Robert Aldrich; défense des marginaux dans «Rio Bravo» (1959) de Howard Hawks; et, enfin, démythification complète avec «Le bon, la brute et le truand» (1965) de Sergio Leone et le presque documentaire «Impitoyable» (1992) de Clint Eastwood... Qui tire le premier?

Vincent Adatte

● Jusqu'au 21 mars, Neuchâtel, Apollo; La Chaux-de-Fonds, Scala.

● D'autres films en p 34

# Football Selon son entraîneur, Serrières est affûté comme jamais

Wangen est loin devant, il ne reste que le deuxième rang pour décrocher une place en finales de promotion. Avec un effectif consolidé et une confiance renforcée par une série de six matches amicaux sans défaite, le Serrières de Pascal Bassi croit fermement en ses chances.

En début de saison, Serrières visait une des deux premières places, synonymes de finales de promotion. Aujourd'hui, l'objectif est encore plus précis: l'unique deuxième place. Peu de chance en effet de rattraper Wangen qui caracole en tête avec 17 points d'avance sur

les Serriérois (cinquièmes), et onze points d'avance sur le dauphin Wohlen. Serrières est un habitué des premières places, mais doit se contenter de viser la seconde cette saison n'inquiète pas Pascal Bassi: «Nous sommes arrivés trois fois premiers, sans parvenir à monter lors des finales. Alors peut-être qu'en terminant deuxième on va y arriver!»

Fidèle à son habitude, l'entraîneur a accordé une pause complète à ses joueurs. Le temps pour eux de retrouver familles et copines. Et de décompresser. «Une vraie pause est nécessaire, surtout pour le mental, précise le coach. Je leur ai quand même recommandé de faire du sport!»

Depuis le 18 janvier, les entraînements ont repris et six matches amicaux ont été joués. Sans une seule défaite. Les Serriérois ont commencé par battre les espoirs de Neuchâtel Xamax (4-0), et ils ont disposé d'Echallens, deuxième

du groupe 1 (3-1). Ils ont ensuite aligné quatre matches en huit jours: contre Ascona (9-0!), Chiasso (0-0), Bienne (1-0) et Vevey, premier du groupe 1 (2-2).

## Pas de fatigue

Plus encore que les résultats, c'est la fraîcheur des joueurs qui a ravi - et même étonné - Pascal Bassi. Contrairement aux matches amicaux du début de saison, qui avaient mis ses joueurs sur les rotules, ceux-ci ont montré un Serrières en pleine forme. «Au cours de ma carrière, j'ai rarement vu mon équipe aussi affûtée physiquement et mentalement à l'entame du deuxième tour.» De quoi envisager la suite avec optimisme.

Pascal Bassi trouvait son effectif de seize hommes (y compris les deux gardiens) «un peu léger». Surtout pour un deuxième tour, où planent les menaces de suspensions et de blessures. Même s'il peut tou-

jours compter sur une «réserve» de joueurs évoluant avec la deuxième équipe (Cattilaz, Bandelier, Krömer...), l'entraîneur serriérois souhaitait étoffer son contingent. Le club a ainsi recruté deux joueurs de Cortaillod, Alcide Souza et Nicolas Gerber. Ils viennent renforcer un effectif qui n'a par ailleurs enregistré aucun départ, ni aucun blessé.

Un contingent complet et affûté, voilà qui devrait permettre à Serrières de diminuer le nombre de points galvaudés sur matches nuls (sur au premier tour). «C'est vrai que nous avons perdu de précieux points un peu bêtement, commente Pascal Bassi. Notamment contre Bienne à la maison, où nous gagnions 2-0 à quinze minutes du terme.» Transformer ces nuls en autant de victoires, une nécessité pour atteindre un objectif avoué et traditionnel: la promotion.

Nicolas Huber

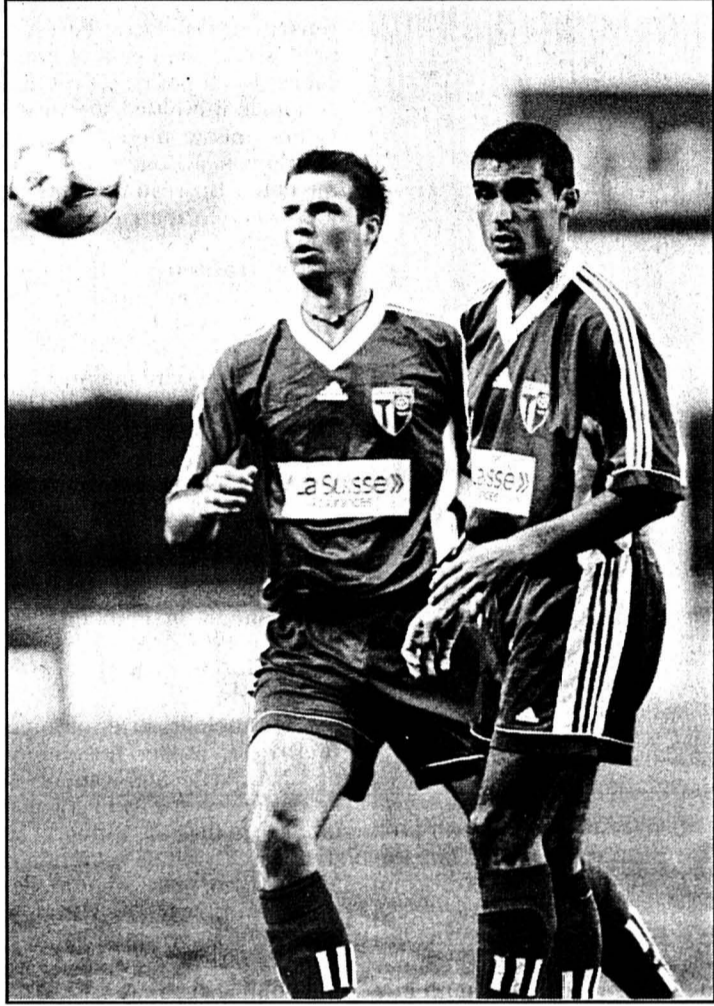

Serrières (à l'image Steve Ray et José Saiz) ne perd pas des yeux son objectif: les finales de promotion. photo, a-Leuenerger

## Pascal Bassi fidèle au poste

Etre resté fidèle depuis quinze ans au Serrières n'empêche pas Pascal Bassi de recevoir des propositions intéressantes d'autres clubs. Pendant la pause, Bienne l'a contacté, avec une offre concrète. «Bienne est un grand club, avec un passé, un grand potentiel de public, de sponsoring et de juniors. Plus qu'à Serrières, il faut le reconnaître.»

Il y a deux semaines, l'entraîneur a pourtant décliné

cette offre. Pour entamer au mieux le deuxième tour. «On va au-devant d'une fin de championnat qui s'annonce très intéressante pour nous, explique-t-il. Disputer ce deuxième tour en sachant que je n'étais plus là l'année prochaine, cela n'aurait pas été une situation satisfaisante. Ni pour moi, ni pour mes joueurs. J'ai donc préféré renoncer.»

Pascal Bassi tire lui-même la conséquence de son refus,

avec un grand sourire: «Il y a donc bien des chances que j'entame une seizième saison sous les couleurs de Serrières l'année prochaine!» Sans lassitude ni regret?

«Oh non! Je souhaite à tous les entraîneurs de pouvoir réaliser un parcours comme j'ai pu le faire à Serrières. Avec des résultats, mais surtout dans une ambiance extraordinaire.»

NHU

## Colombier Se maintenir et intégrer les plus jeunes

Actuellement dixième au classement, Colombier entame le deuxième tour par deux matches particulièrement importants. Pas de quoi faire paniquer l'entraîneur Pierre-Philippe Enrico. Une nouvelle méthode de préparation et une bonne série de matches amicaux ont mis le moral des hommes au beau fixe.

Cette année, Colombier (dixième au classement) a passé un hiver moins mouvementé que celui de l'année dernière. Mais pas question de se relâcher: la barre est encore très proche et le début du deuxième tour s'annonce capital. Avant de jouer contre Muttenz et Bümpliz, deux équipes qui talonnent Colombier, Pierre-Philippe Enrico tient à rester positif. Avec un peu plus de réussite, voire de chance, son équipe aurait très bien pu se classer plus haut.

«Nous n'avons concédé que cinq défaites, contrairement aux équipes qui nous entourent au classement», précise le jeune entraîneur. Nos matches ont été souvent serrés, et nous aurions facilement pu avoir quatre ou cinq points de plus. Alors qu'a-t-il manqué par rapport aux autres? «On ne marque pas assez. C'est souvent l'émotionnel qui nous fait défaut dans les moments cruciaux.» Une nervosité qui fait trembler le pied à la finition: pendant le premier tour, c'est à sept reprises que les Colombiens ont trouvé le poteau! De quoi rager. Mais l'entraîneur reste calme: «La déception ne vient pas du volume du jeu, mais plutôt de cette impression tenace qu'on est passé à un poil

d'un championnat plus agréable à vivre et à jouer.»

Pour autant, les objectifs du club sont restés les mêmes. Ils sont triples. Le premier est le maintien au-dessus de la barre, pour permettre à Colombier de faire partie de la nouvelle première ligue qui se mettra en place l'année prochaine.

Deuxième objectif: pratiquer un beau jeu. «C'est une tradition dans ce club. Et malgré notre situation précaire au classement, nous tenons à présenter un football attractif.» L'entraîneur l'avoue franchement: ses hommes ont souvent autant de plaisir à bien jouer qu'à gagner.

Le dernier objectif est de préparer la saison prochaine. Certains joueurs sont dans le club depuis longtemps et arrivent à un âge où le football devient moins important. «On ne sait pas si certains vont arrêter ou continuer, explique Pierre-Phi-

lippe Enrico. Il s'agit d'intégrer au mieux les jeunes talents pour parer à toute défection.» Rodal et Traoré, par exemple, sont susceptibles d'être titulaires dès l'année prochaine.

Côté contingent, Colombier a misé sur la stabilité. Aucune nouvelle arrivée, les blessés sont de retour et seuls deux hommes manquent à l'appel (Decastel est parti étudier en Allemagne et Garcia est parti pour des raisons encore inconnues à l'heure de l'interview).

Ces dernières saisons, Colombier a pris l'habitude de jouer bien mieux au deuxième tour qu'au premier. «Je voulais en finir avec cette étiquette d'entraîneur du deuxième tour», plaisante Pierre-Philippe Enrico. Mais, j'espère qu'elle se vérifiera à nouveau cette année: cela m'arrangerait bien! C'est tout le mal qu'on lui souhaite.

NHU

## Nouvelle préparation

Pour la préparation d'intersaison, on a innové à Colombier. Marre des kilomètres courus, des sempiternelles longueurs de terrain. Place au fitness et au spinning. «Les footballeurs sont souvent imperméables à ce genre de pratiques, note avec un sourire Pierre-Philippe Enrico. Pourtant l'équipe s'est montrée très réceptive et même enthousiaste. C'est une grosse satisfaction pour moi! Vu l'importance des deux premiers matches de ce deuxième tour, on se devait d'être prêts phy-

siquement. Mes joueurs l'ont bien compris et chacun s'y est appliqué.»

Plus classiquement, Colombier a aussi disputé quatre matches amicaux: deux victoires face à Münsingen (3-0) et Lausanne (1-0), et deux défaites face à Neuchâtel Xamax (0-1) et Cortaillod (1-2).

Au final, une préparation que «PPE» estime excellente. «On manque un peu de ballon, mais physiquement et psychologiquement, on est prêt à se battre. C'est le plus important.»

NHU

## TOUS AZIMUTS

### Feu vert temporaire

Murat Yakin a obtenu de la Fifa l'autorisation provisoire de jouer en faveur de Bâle. L'international suisse avait quitté Fenerbahce au début d'octobre 1999, bien qu'il soit lié au club turc jusqu'au 30 juin 2000. A la fin du tour qualificatif, Yakin s'était entraîné avec Aarau. Puis, au cours de la pause d'hiver, il avait été question de son engagement par Kaiserslautern, où il a signé un contrat pour trois saisons le 2 janvier dernier. Mais Fenerbahce avait mis des bâtons dans les roues de l'international suisse, faisant capoter finalement l'affaire. Cette autorisation de la Fifa lui a été délivrée afin que le joueur reste compétitif jusqu'à ce qu'une solution soit trouvée pour un transfert définitif. /si

### Echanges avec l'Autriche

LASF a décidé de répondre favorablement à une demande de la fédération autrichienne concernant des échanges de trio arbitral entre les deux nations. Ce procédé qui entrera en vigueur en LNA et en Max-Bundesliga ce printemps concernera principalement de jeunes talents qui pourront ainsi s'aguerrir à l'échelon international. /si

### Pelé grand-père

Légende du football, le roi Pelé a attendu 59 ans pour devenir grand-père, le temps que l'épouse de son deuxième fils, Edinho, donne le jour, hier à l'aube, dans un hôpital de Sao Paulo, à une fille prénommée Stephany. Le nouveau-né est déjà une idole aux mensurations provisoires prometteuses: 52 centimètres pour 4,4 kg. Dès sa naissance, Stephany a été assaillie par les photographes de la presse locale pour lesquels elle pose dans les bras de ses parents. Le fils de Pelé a été condamné en octobre 1999 à une peine de six ans de prison en semi-liberté pour le meurtre d'une personne pendant une

course automobile clandestine qui s'était déroulée en 1992. /si

### Lobanovsky sélectionneur

Valery Lobanovsky (60 ans), entraîneur du Dynamo Kiev, a été désigné entraîneur de la sélection ukrainienne, à l'issue d'une rencontre avec le président de la Fédération, Valery Pustovoitenko. Lobanovsky, qui a signé un contrat de deux ans, conserve son poste d'entraîneur du Dynamo Kiev. Il succède à la tête de la sélection nationale à Josef Szabo, limogé en décembre dernier en raison des mauvais résultats de l'Ukraine. La principale mission de l'entraîneur historique de Kiev sera de qualifier la sélection ukrainienne pour la Coupe du monde 2002. Lobanovsky a conduit le Dynamo Kiev à huit titres de champion d'URSS et à deux victoires en Coupe d'Europe des vainqueurs de Coupe en 1975 et 1986. /si

### Augenthaler à Nuremberg

L'ex-international allemand Klaus Augenthaler a été nommé à la tête de Nuremberg, qui évolue en deuxième Bundesliga. L'ancien défenseur du Bayern Munich succède à l'ex-entraîneur de Bâle et Lucerne, Friedl Rausch, limogé il y a quelques jours. Entraîneur de Graz, Augenthaler a reçu le feu vert de ses dirigeants autrichiens malgré un contrat qui portait jusqu'en été 2001. /si

### Retour en Croatie

Le défenseur international croate d'Everton, Slaven Bilic (31 ans), a signé un contrat de deux ans et demi avec le club croate de Hajduk Split. Arrivé à Everton en mai 1997, Bilic possédait encore 28 mois de contrat avec le club britannique. Hajduk Split s'est refusé à communiquer le montant de la transaction. Le Croate était arrivé à Everton en provenance de West Ham, pour un transfert de quelque 12 millions de francs. /si

## OÙ ET QUAND

**Basketball**  
Union Neuchâtel - Lugano  
LNA masculine, dimanche 5 mars, 16 h à la Halle omnisports.

**Cyclisme**  
Course d'entraînement  
Pour tous (50 km), dimanche 5 mars, départ à 9 h à Marin (CIS).

**Course à pied**  
Coupe du Vignoble  
Cinquième manche, dimanche 5 mars, départs dès 10 h 30 au Petit-Cortaillod.

**Football**  
Colombier - Muttenz  
Première ligue, samedi 4 mars, 16 h aux Chézards.  
Neuchâtel Xamax - Lugano  
Coupe de Suisse (huitième de finale), samedi 4 mars, 18 h 15 à la Maladière.  
Neuchâtel Xamax - Bâle  
Moins de 19 ans, dimanche 5 mars, 14 h à Pierre-à-Bot  
Serrières - Stade Payerne  
Première ligue, dimanche 5 mars, 15 h au Terrain de Serrières.

**Hockey sur glace**  
La Chaux-de-Fonds - GE Servette  
LNB (play-off, demi-finales, premier match), samedi 4 mars, 19 h 30 aux Mélézes.  
La Chaux-de-Fonds - Lausanne  
Juniors élites B (play-off, demi-finales), dimanche 5 mars, 19 h 30 aux Mélézes.  
La Chaux-de-Fonds - GE Servette  
LNB (play-off, demi-finales, troisième match), jeudi 9 mars, 19 h 30 aux Mélézes.

**Ski alpin**  
Coupe Didier Cuche  
Troisième manche (slalom et slalom géant OJ), dimanche 5 mars, dès 9 h à Buttes-La Robella.

**Volleyball**  
NUC - Erguël  
Première ligue féminine, samedi 4 mars, 14 h à la Halle omnisports.  
Colombier - Bösingen  
Première ligue masculine, samedi 4 mars, 15 h à Planeyse.  
Val-de-Travers - GE Elite II  
Première ligue féminine, samedi 4 mars, 16 h à Fleurier (Longereuse).  
TGV-87 - Val-de-Ruz  
LNB masculine (tour final), samedi 4 mars, 16 h 15 à Tramelan (Marelle).  
Entre-deux-Lacs - Bienne  
Première ligue masculine, samedi 4 mars, 17 h au Landeron (Centre sportif des Deux-Thielles).

## Tennis de table Cortaillod en bonne voie

### CORTAILLOD - AARBERG 8-2

Lors de l'avant-dernière journée du championnat de tennis de table de ligue nationale C, Cortaillod a enfin vaincu Aarberg, une équipe qui leur avait souvent créé quelques difficultés. A nouveau en grande forme et animés d'un excellent état d'esprit, les Carquoies, qui n'avaient pas droit à l'erreur, ne firent qu'une bouchée de leurs adversaires.

Schild (B13) confirma ses bonnes performances du début de l'année en alignant trois victoires face à Baumann (B13), Probst (B13) et Göggel (C10).

Devaud (B15) assumait parfaitement son classement en remportant ses trois matches, quant à El Harouchy (B13), en pleine possession de ses moyens, il apporta deux points précieux à son équipe.

Dès lors, en cas de victoire lors de l'ultime match le vendredi 10 mars contre Belp, les joueurs d'Albert Ronchi disputeront les finales d'ascension en ligue nationale B.

SER

**Pour une alimentation sensée: je choisis des fruits et des légumes de saison.**  
L'Express en collaboration avec l'ASDD





**Jeudi 11 mai 2000**  
Trinidad - Cienfuegos - Varadero

Petit déjeuner. Départ pour Varadero. En route, visite de la ville de Cienfuegos, du théâtre Terry, du Malecon et le Paseo del Prado. Déjeuner au Restaurant du Pêcheur, magnifiquement situé sur une petite plage de la baie de Cienfuegos (où l'on se rend en bateau). Après le déjeuner, départ pour Varadero. Installation à l'hôtel CORALIA CLUB PLAYA DE ORO pour un séjour balnéaire. Dîner à l'hôtel.

**Cienfuegos**  
Cette petite ville de 125'000 habitants fondée en 1819 par le Français Louis de Cluet, est actuellement le plus grand port sucrier du monde.

**Du jeudi 11 au samedi 13 mai 2000**  
Varadero

Journées libres de détente à Varadero, sur l'une des plus belles plages de Cuba, en pension complète (boissons incluses).

**Varadero**  
Avant l'arrivée des Espagnols, les Indiens Siboneys vivaient dans la Péninsule de Hicacos, où se trouve aujourd'hui Varadero. Chasseurs, cueilleurs, ils utilisaient les coquillages, les pierres et le bois pour faire des outils. Ils faisaient partie des nations cubacán et yucayo, des cultures autochtones très proches l'une de l'autre. Aujourd'hui, d'autres envahisseurs ont pris possession de la péninsule: les touristes.

Crédit photo Jacques Pochon

**Sur les traces du CHE**

**PROGRAMME DE VOYAGE**

**Samedi 6 mai 2000**  
Genève - Paris - La Havane

- 9 h 16: départ de La Chaux-de-Fonds pour l'aéroport de Genève.
- 9 h 55: départ de Neuchâtel pour l'aéroport de Genève.
- 12 h 30: Genève - enregistrement des bagages.
- 14 heures: départ par vol de ligne AF pour Paris.
- 15 h 10: arrivée à Paris et changement d'avion.
- 16 h 40: départ par vol de ligne AF.
- 20 h 55: Arrivée à La Havane.

Accueil par votre guide et transfert au NOVOTEL MIRAMAR de La Havane. Dîner et logement.

**Dimanche 7 mai 2000**  
La Havane

Petit déjeuner. Départ pour un tour de ville de la Havane. Visite à pied de la vieille Havane, du Palais des Capitaines Généraux (Musée de la ville), du Palais de l'Artisanat, du Château de la Fuerza, de la Place d'Armes et de la place de la Cathédrale. Déjeuner dans un restaurant de la vieille Havane. Après le

déjeuner, visite d'une fabrique de cigares et d'une distillerie de rhum, temps libre. Vers 18 heures retour à l'hôtel en passant par La Havane moderne. Dîner à l'hôtel.

**Lundi 8 mai 2000**  
La Havane - Vinales

Après le petit déjeuner, départ pour la vallée de Vinales, située dans la province de Pinar del Rio, la plus occidentale de Cuba. En cours de route, visite de la maison d'un planteur. Continuation vers Vinales.

Déjeuner au restaurant de Palenque de los Cimarrones. Après le déjeuner, visite de la Grotte de l'Indien (une des nombreuses grottes aux eaux souterraines navigables). Retour à La Havane au NOVOTEL MIRAMAR. Dîner à l'hôtel.

déjeuner, continuation vers Trinidad. Installation à l'hôtel LAS CUEVA. Dîner à l'hôtel.

**Mercredi 10 mai 2000**  
Trinidad

Petit déjeuner. Promenade à pied dans la ville. Visite de l'église de la Santissima

**La Havane**  
Avec un peu plus de deux millions d'habitants, La Havane est le centre nerveux de Cuba. Cette ville vit à son propre rythme, partagée entre la torpeur tropicale le jour et la frénésie bruyante et musicale le soir. Les Cubains n'ayant jamais cessé de danser le mambo, la salsa et la rumba. La Havane est un musée vivant, fondée en 1514 par Panfilio de Narváez sous les ordres de Diego Velázquez, La Havane est reconnue comme faisant partie du Patrimoine mondial de l'humanité par l'UNESCO.

**Vinales**  
Hormis les nombreuses grottes et cavernes, souvent magnifiques, les mogotes (montagnes de calcaire aux formes arrondies) sont sans conteste l'attraction principale de cette vallée. Le poète Garcia Lorca disait d'elles que «à l'aube, les mogotes sont comme des éléphants à la queue leu leu».

**Mardi 9 mai 2000**  
La Havane - Guama - Trinidad

Petit déjeuner. Départ pour Trinidad. En cours de route, visite d'un élevage de crocodiles puis promenade en bateau au travers des marais de la Boca, visite de la «Lagune du Trésor». Déjeuner à la Boca. Après le



Trinidad, de la Grande Place et du Musée Romantique (terrasse dominant la ville). Déjeuner au restaurant de Santa Anna. Après le déjeuner, temps libre dans la ville. Retour à l'hôtel. Dîner à l'hôtel.

**Trinidad**  
Des trois plus anciennes villes cubaines, Trinidad est celle qui a le mieux conservé son héritage architectural. Une promenade, dans ses rues en galets où l'on s'attend à se retrouver face à un corsaire ou un pirate, ceux-ci ayant détruit à plusieurs reprises Trinidad, nous surprend avec ses demeures rescapées du temps.

**Samedi 13 mai 2000**  
Varadero - La Havane

En fin d'après-midi, transfert à l'aéroport international de La Havane pour prendre le vol de retour.  
- 23 h 05: départ par vol de ligne AF.

**Dimanche 14 mai 2000**

- 13 h 55: arrivée à Paris et changement d'avion.
- 16 h 50: arrivée à Genève
- 20 h 04: arrivée à Neuchâtel.
- 20 h 38: arrivée à La Chaux-de-Fonds

**Nombre de places limité**

Club E **CHF 2'430.-**  
Non-membres **CHF 2'700.-**  
Supplément pour chambre à un lit **CHF 250.-**

- Compris dans le prix:**
- Vol aller-retour Genève - Paris - La Havane.
  - Billet CFF gare de départ - Genève aéroport et retour.
  - Logement en chambre double.
  - Repas selon le programme.
  - Excursions selon le programme.
  - Les services d'un guide local parlant français.
  - Accompagnement d'un représentant des quotidiens neuchâtelois.
  - Les transports en car climatisé.

- Non-compris dans le prix:**
- L'assurance annulation (obligatoire).
  - Les visas (cartes touristiques) Fr. 40.-.
  - Les boissons (sauf à l'hôtel Coralía Club).
  - Les dépenses à caractère personnel.
  - Taxes aéroport à La Havane US\$ 20.-

**Bulletin d'inscription**

Je désire faire le voyage «CUBA» et verserai le montant de CHF à réception de la facture

Nom \_\_\_\_\_ Prénom \_\_\_\_\_  
Rue \_\_\_\_\_ No \_\_\_\_\_  
NP \_\_\_\_\_ Lieu \_\_\_\_\_  
Date de naissance \_\_\_\_\_ Tél. privé \_\_\_\_\_ Tél. prof. \_\_\_\_\_

Je serai accompagné(e) de \_\_\_\_\_ personne(s)  
Nom \_\_\_\_\_ Prénom \_\_\_\_\_  
Nom \_\_\_\_\_ Prénom \_\_\_\_\_  
Nom \_\_\_\_\_ Prénom \_\_\_\_\_

Chambre à 1 lit  Chambre à 2 lits  
 Assurance annulation/SOS  Assurance bagages  
 Je suis/nous sommes déjà au bénéfice d'une assurance annulation/SOS Monde

Lieu/date \_\_\_\_\_ Signature \_\_\_\_\_

Bulletin à retourner sous enveloppe affranchie à:  
L'EXPRESS, service de promotion  
Case postale 561, 2001 Neuchâtel  
ou inscription par Internet sur [www.lexpress.ch](http://www.lexpress.ch)

# Vous partez en vacances aux Seychelles et aimeriez qu'on refasse votre parquet durant votre absence?

KOPALIKERODAK FI-10

Présent du 11 à 19 mars  
à « Habitat et Jardin »  
Stand 1007, Palais de  
Beaulieu, Lausanne

001-730729

Hans Hassler SA Rue St-Honoré 12/Rue St-Maurice 11 2000 Neuchâtel 032 725 21 21	Hans Hassler AG Kasinostrasse 19 5001 Aarau 062 822 14 22	Hans Hassler AG Rosenweg 37 3001 Bern 031 378 16 16	Hans Hassler AG Luzernerstrasse 30 6030 Ebikon/Luzern 041 445 10 10	Hans Hassler AG Baarerstrasse 23 6300 Zug 041 711 86 21	Hans Hassler AG Freihofstrasse 14 8048 Zürich 01 405 20 40
--	--	--	--	--	---

Des sols et plus encore:  
**HASSLER**  
www.hassler.ch

## Immobilier



Paraît chaque jour,  
du lundi au samedi  
Délai: l'avant-veille  
de la parution à 12 h

A vendre à Cressier  
**villa de 6½ pièces**  
sur plans.  
**Fr. 550.000.-**  
Finitions au gré du preneur.  
Tél. 032/751 33 23. 028-244084

**À ENGOLLON**  
**Terrain à bâtir**  
de 1000 m².  
Situation calme.

Renseignements:  
Administration communale  
Engollon - 2063 Vilars  
Tél. (032) 853 51 07 028-245764

### APPARTEMENTS DE VACANCES

**HAUTE-NENDAZ/VALAIS**  
Domaine skiable des 4-Vallées, à vendre  
centre station  
grand studio avec cheminée, env. 38 m², balcon sud,  
2-4 personnes, Fr. 80'000.-  
près télécabine  
app. 2½ pièces avec cheminée, env. 50 m²,  
balcon sud, 4-6 personnes, Fr. 185'000.-  
près du centre  
app. 3½ pièces d'angle traversant,  
très ensoleillé, belle vue, Fr. 250'000.-  
Siviez  
app. 2½ pièces avec jardin-pelouse, état neuf,  
Fr. 130'000.-  
**TOUR ST-MARTIN SA**  
1993 VEYSONNAZ  
Tél. 027 207 28 18, fax 027 207 28 22

**4 quotidiens leaders**  
dans leur marché!  
L'EXPRESS L'Impartiel Quotidien Jurassien JOURNAL

### OFFICE DES POURSUITES DE NEUCHÂTEL

#### VENTE: Appartement en propriété par étage (PPE) et place de parc

Date et lieu des enchères: 29 mars 2000 à 15 h, Office des poursuites, Beaux-Arts 13, salle des ventes, 2<sup>e</sup> étage.

Débiteur(s) Gilbert-Henri Vuillemin, case postale, Daoud Eddahiri 6, 20100 Casablanca-Maarif.

#### CADASTRE: NEUCHÂTEL

##### Désignation de la parcelle:

Parcelle n° 10930/X, 31/1000, plan folio 1, RUE DE L'ECLUSE, RUE DES MOULINS, 31/1000 de part de copropriété sur l'immeuble N° 10908/A, 31/1000 de part de copropriété sur l'immeuble N° 10881 sis rue des Moulins 51 à Neuchâtel.

Immeuble Total surface 117 m².

Estimations:  
cadastrale 1995 Fr. 310.000.-  
de l'expert 1999 Fr. 295.000.-

##### Désignation de l'article de base

Article n° 10881, rue des Moulins 51 à Neuchâtel.  
Vente requise par le(s) créancier(s) gagiste(s) en 1<sup>er</sup> au IV<sup>e</sup> rang.  
Dépôt des conditions de vente, de l'état des charges et du rapport de l'expert: 29 février 2000.

Renseignements auprès de l'Office des poursuites de Neuchâtel au 032/889 41 68.

Visite le vendredi 10 mars 2000 à 14 h, sur rendez-vous avec la Gérance Froidevaux, case postale 1722, rue de la Serre 11, 2002 Neuchâtel, 032/729 11 00.

Aucun droit de préemption (art. 712c, CCS) n'est annoté au Registre foncier, ni mentionné dans le règlement de copropriété.

Les enchérisseurs devront se munir d'une pièce d'état civil (acte de naissance, livret de famille) ou d'un passeport, et pour les sociétés, d'un extrait du Registre du commerce. Ils sont rendus attentifs aux dispositions de la loi fédérale du 16 décembre 1983 (LFAIE). Des garanties de paiement seront exigées avant le prononcé définitif de l'adjudication.

Office des poursuites  
Le préposé  
M. Vallélian

028-245649/DUO

### DEMANDES À ACHETER

**URGENT, RECHERCHONS:**  
Villas, propriétés, terrains,  
appartements, locaux  
Etudiants toutes propositions

**MICI International**  
Tél. 022/738 10 40  
Internet: www.mici.fr

Vente et achat entre particuliers

L'EXPRESS

Fr. 2.- à l'achat  
ou numéro, moins  
cher qu'un...



### A vendre diverses villas et maisons

017-430380

**VULLY/LUGNORRE (FR):** Villas mitoyennes 5 pces, 2 garages, vue sur lac, de Fr. 475 000.- à Fr. 495 000.- + garages Fr. 25 000.-

**DELLEY VILLAGE (FR):** 5 min. du port Villa 6 pces, Zone calme, Fr. 450 000.-

**GLETTERENS (FR):** proximité lac, Villa 5 pces + dépendances Fr. 375 000.- en D.D.P.

**PAYERNE (VD):** Maison centre ville, avec commerce, appartements 6 pces et 1 studio Fr. 420 000.-

**PAYERNE (VD):** centre ville, Maison mitoyenne à rénover 1200 m². Fr. 175'000.- relevé et projet inclus.

Renseignements:  
Tél./fax 026/663 59 00 ou 079/412 82 31

### OFFICE DES POURSUITES DE NEUCHÂTEL

#### VENTE: MAISON FAMILIALE

Date et lieu des enchères: 29 mars 2000 à 16 h, Office des poursuites, rue des Beaux-Arts 13, salle des ventes, 2<sup>e</sup> étage.

Débiteur(s): Maria Rosa De Gaetani, inconnue, Italie, pour une ½ part de copropriété. Carmine De Gaetani, inconnue, Italie, pour une ½ part de copropriété.

#### CADASTRE DE CRESSIER

##### Désignation de la parcelle:

Parcelle n° 5023, Plan folio 112, CHEMIN DES ARGILLES 4, 502 m² place-jardin (362 m²), habitation (126 m²), partie de garage (14 m²) sis Les Argilles 4, 2088 Cressier.

Immeuble Total surface 502 m².

Estimations:  
cadastrale 1995 Fr. 249.000.-  
de l'expert 1999 Fr. 240.000.-

Vente requise par le(s) créancier(s) gagiste(s) en 1<sup>er</sup> et II<sup>e</sup> rang.

Dépôt des conditions de vente, de l'état des charges et du rapport de l'expert: 29 février 2000.

Renseignements auprès de l'Office des poursuites de Neuchâtel au 032/889 41 68.

Visite le Vendredi 10 mars 2000 à 14 h, sur rendez-vous avec la Régie Immobilière JOUVAL S.A., Raffinerie 1, 2004 Neuchâtel, 032/723 08 86.

Les enchérisseurs devront se munir d'une pièce d'état civil (acte de naissance, livret de famille) ou d'un passeport, et pour les sociétés, d'un extrait du Registre du commerce. Ils sont rendus attentifs aux dispositions de la loi fédérale du 16 décembre 1983 (LFAIE). Des garanties de paiement seront exigées avant le prononcé définitif de l'adjudication.

Office des poursuites  
Le préposé  
M. Vallélian

028-245631/DUO

## L'EXPRESS

Pour tout nouvel  
abonnement annuel

**Économisez**  
**Fr. 316.-**

à l'année par rapport à l'achat  
au numéro.

**+ 1 mois gratuit**

### BULLETIN DE SOUSCRIPTION

Je m'abonne régulièrement par:

trimestre Fr. 82.-  
 semestre Fr. 154.-  
 année\* Fr. 290.-  
 ou abonnement temporaire de .....mois

En tant qu'abonné régulier, je désire recevoir la carte du Club **L'EXPRESS**  
 Je souhaite recevoir **L'EXPRESS** 1 mois à l'essai

\* A l'usage exclusif du service de diffusion. (fichier non divulgué à des tiers)

Nom: \_\_\_\_\_

Prénom: \_\_\_\_\_

\*Téléphone: \_\_\_\_\_ / \*Prof. ou Natel: \_\_\_\_\_ /

Rue: \_\_\_\_\_ No: \_\_\_\_\_

No postal: \_\_\_\_\_ Localité: \_\_\_\_\_

Date: \_\_\_\_\_ Signature: \_\_\_\_\_

Espace réservé à Code Sect. Bande JA Taxe Port AV

L'EXPRESS

A découper et à conserver

4x4 18-630421

Juniors élites  
 L'heure  
 des play-off

Comme leurs aînés, les juniors élites entrent dans la phase finale de leur championnat. Ce soir à Lausanne, la relève du HCC disputera ainsi le premier acte d'une demi-finale disputée au meilleur de trois matches.

Finalistes malheureux il y a douze mois - ils s'étaient inclinés devant Zoug -, les garçons de Per Meier repartent en campagne. Au terme d'une saison faite de hauts et de bas, ils ont décroché sans trembler le ticket donnant accès aux play-off. « Dans un sens, je suis satisfait de notre parcours, commente Per Meier. Pour l'être pleinement, il aurait toutefois fallu terminer à la deuxième place. Hélas, nous avons connu une baisse de régime durant le quatrième tour... »

Relégué l'an passé de la catégorie A, Lausanne a très largement dominé ce championnat. Si les Vaudois ont terminé avec neuf points d'avance sur leurs dauphins ajoutés, la lutte a été très serrée pour les places deux à quatre entre Ajoie (36 points), Sierre (34) et le HCC (33). « Les Lausannois étaient audessus du lot, reprend Per Meier. Ils disposaient de quatre lignes, ce à quoi aucune autre formation pouvait prétendre. En terminant à la quatrième place, nous avons atteint notre objectif qui consistait à se hisser en play-off. Mais encore une fois, je considère que nous avons les moyens de terminer deuxièmes. »

Dès ce soir à Lausanne et au meilleur de trois matches, le HCC retrouvera donc Lausanne sur sa route. « Le coup est parfaitement jouable, assure le coach chaux-de-fonnier. Du reste, les Vaudois nous ont plutôt bien convenu en championnat puisque nous avons pris cinq points sur huit lors de nos affrontements directs. Depuis quelques jours, nous avons bien préparé ce match et j'ai bon espoir. Bien sûr, la forme du jour sera déterminante, mais avec une équipe au complet (réd.: ce qui sera le cas puisque les jeunes de l'équipe fanion seront du déplacement à Malley), nous pouvons parfaitement nous imposer. »

Quel que soit le résultat de ce soir, la revanche est programmée dimanche aux Mélézes, sur le coup de 19 h 30.

JFB

BRÈVES

SKI ALPIN

Encore Ghedina

Kristian Ghedina a réussi pour la huitième fois de l'hiver un meilleur chrono à l'occasion du deuxième entraînement en prévision des descentes Coupe du monde de vendredi et samedi, à Kvitfjell. L'Italien a devancé de 37 centièmes l'Autrichien Hannes Trinkl et de 43 centièmes le surprenant Allemand Max Raufer. Meilleur Suisse, le Grison Paul Accola s'est classé onzième, avec 1'19" de retard. Didier Cuhe a pris le 15e rang. /si

Annulation

La deuxième séance d'entraînement en vue de la descente dames de la Coupe du monde à Lenzerheide a dû être annulée. En raison de fortes rafales de vent des amas de neige se sont accumulés sur la piste. Déjà mercredi, les concurrentes avaient dû s'entraîner sur une piste raccourcie en raison d'une mauvaise visibilité. Si aucun entraînement ne peut avoir lieu ce vendredi, l'épreuve grisonne pourrait être disputée sous la forme d'une descente sprint (deux manches). /si

# Hockey sur glace LNA: trois demi-finalistes sont connus

Les ZSC Lions et Ambri-Piotta ont obtenu, après Lugano, leur place dans le quatuor majeur de LNA. Les Zurichois n'ont fait qu'une bouchée de Davos (8-1), les Léventins ont fait exploser Berne à l'usure (6-1), les deux formations remportant leur série 4-1. Les équipes classées première, deuxième et quatrième de la saison régulière seront donc aux rendez-vous des demi-finales. Reste à résoudre l'inconnue du dernier quart, où Zoug (troisième) a repris l'avantage en dominant Kloten (sixième) 3-0.

ZSC LIONS - DAVOS 8-1 (4-1 2-0 2-0)

Hallenstadion: 10.110 spectateurs.

Arbitres: MM. Kaukonen (Fin), Hoffmann et Schmid.

Buts: 3e Zeiter (à 5 contre 4) 1-0. 7e Schrepfer (Della Rossa, Weber) 2-0. 8e Ivankovic (Micheli, Salis) 3-0. 12e Seger (Ouimet, Martikainen) 4-0. 13e Roth (Jeannin, Ott) 4-1. 29e Martikainen (Stirnemann, Della Rossa) 5-1. 40e Martikainen (Stirnemann, Baldi) 6-1. 45e Baldi (Zeiter, Ouimet) 7-1. 56e Martikainen (Baldi, Ouimet) 8-1.

Pénalités: 7 x 2' contre les ZSC Lions, 4 x 2' contre Davos.

ZSC Lions: Sulander; Martikainen, Seger; Salis, Plavsic; Kout, Zehnder; Ivankovic, Zeiter, Micheli; Jaks, Hodgson, L. Müller; Della Rossa, Weber, Schrepfer; Baldi, Stirnemann, Ouimet.

Davos: Rönquist; Gianola, Kress; Nummelin, Häller; Ott, J. von Arx; Equilino; Schocher, R. von Arx, Rothen; Lindquist, Rizzi, R. Müller; Heberlein, Jeannin, Fischer; Roth, Camenzind.

Les ZSC Lions remportent la série 4-1.

ZOUG - KLOTEN 3-0 (2-0 1-0 0-0)

Herti: 4112 spectateurs.

Arbitres: MM. Kurmann, Mandioni et Peer.

Buts: 15e Röhli (Grogg) 1-0. 20e (19'27") Oppliger (Sutter, Meier) 2-0. 36e Röhli (Grogg, Kessler) 3-0.

Pénalités: 3 x 2' contre Zoug, 2 x 2' contre Kloten.

Zoug: Schöpf; Fischer, Kessler; Künzi, Sutter; Horak, Bayer; Brown, Di Pietro, Tancill; Grogg, Röhli, Roberts; Meier, Oppliger, Schneider.

Kloten: Pavoni; Balmer, Klöti; Bruderer, Breitbach; Ramholt, Lozanov; Höhener, Szczepaniec; Lindemann, Nilsson, Rufener; McKim, Plüss, Wichser; Hollenstein, Strandberg, Widmer; Reuille, Schenkel, Helfenstein.

Zoug mène 3-2 dans la série.

AMBRI-PIOTTA - BERNE 6-1 (1-0 1-1 4-0)

Valascia: 4019 spectateurs. Arbitres: MM. Reiber (Can), Eichmann et Stricker.

Buts: 14e P. Lebeau (S. Lebeau, Fritsche, à 5 contre 4) 1-0. 31e Rütthemann (à 5 contre 4) 1-1. 33e Gardner (Künzi, Ziegler, à 5 contre) 2-1. 49e Rohlin (Bobillier, à 5 contre 4) 3-1. 50e Demuth (Cantoni, Steck) 4-1. 59e Cantoni (Rohlin) 5-1. 60e Duca (Lakhmatov) 6-1.

Pénalités: 11 x 2' contre Ambri-Piotta, 14 x 2' plus 2 x 10' (Rauch et S. Leuenberger) contre Berne.

Ambri-Piotta: Jaks; Künzi, Giannini; Bobillier, Rohlin; Gazzaroli, Steck; Fritsche, Ziegler, M. Celio; Gardner, S. Lebeau, P. Lebeau; Demuth, Cereda, Lakhmatov; Duca, N. Celio, Cantoni.

Berne: Tosio; Stephan, Liimatainen; Jobin, Steinegger; S. Leuenberger, Rauch; Juhlin, McLlwain, Sutter; Leimgruber, Weber, Howald; L. Leuenberger, Paterlini, Rütthemann; Christen, Käser, Reichert.

Ambri-Piotta remporte la série 4-1.

Prochaine journée

Samedi 4 mars, 20 h: Kloten - Zoug.

LNB

THURGOVIE - BIENNE 2-4 (1-3 0-1 1-0)

Güttingersreuti: 3012 spectateurs (record de la saison).

Arbitres: MM. Cléménçon, Wirth et Maissen.

Buts: 3e Pasche (Vilgrain, B. Schneider, à 4 contre 4) 0-1. 9e Meyer (Vilgrain) 0-2. 16e Guerne (Triulzi) 0-3. 18e Seeholzer (Knopf, Samuelsson, à 5 contre 4) 1-3. 37e Pasche (Dubois, Vilgrain) 1-4. 42e Orlandi (Derungs) 2-4.

Pénalités: 5 x 2' contre Thurgovie, 6 x 2' contre Bienne.

Bienne remporte la série 3-2.

Prochaine journée

Samedi 4 mars, 19 h 30: Coire - Bienne. La Chaux-de-Fonds - GE Servette.

Première ligue, groupe 3

AJOIE - STAR LAUSANNE 8-2 (4-1 1-1 3-0)

Ajoie mène 1-0 dans la série.

Prochaine journée

Samedi 4 mars, 17 h 15: Star Lausanne - Ajoie.

Prom-rel. 2e-3e ligues

Ce soir  
 20.15 Couvet - Ajoie II

Classement

1. Saint-Imier	2	2	0	0	13-7	4
2. Couvet	2	1	0	1	11-12	2
3. Le Locle	2	0	1	1	10-12	1
4. Ajoie II	2	0	1	1	8-11	1

Prom-rel. 3e-4e ligues

Mercredi soir  
 Sonceboz - Serrières-P. 8-7

Classement

1. Anet	2	2	0	0	12-6	4
2. Serrières-P.	2	1	0	1	14-11	2
3. Sonceboz	2	1	0	1	12-15	2
4. F.-Montagnes III	2	0	0	2	5-11	0

Prochaine journée

Samedi 4 mars, 18 h 30: Franches-Montagnes III - Sonceboz. 20 h: Serrières-Peseux - Anet.



Les frères Lebeau se congratulent tandis que Renato Tosio peut songer aux vacances. photo Keystone

## NHL Dans le Colorado, l'Avalanche ne menace plus

Alors que les séries de la Coupe Stanley pointent à l'horizon, le championnat de NHL est en passe de vivre une petite révolution. Dans le Colorado en effet, l'Avalanche ne menace plus et personne ne serait vraiment surpris si les play-off se disputaient sans la troupe de Bob Hartley.

Certes, rien n'est perdu pour Joe Sakic et ses camarades. Au moment de se frotter la nuit dernière aux Devils du New Jersey, ils occupaient le septième rang de la conférence ouest, à égalité de points avec les Sharks de San José. Mais la menace se précise derrière puisque les Flames de Calgary sont à un point et les Mighty Ducks d'Anaheim à deux.

Sevrés de victoire depuis le 18 février quand ils s'étaient imposés au Madison Square Garden face aux New York

Rangers, les hockeyeurs de Denver traversent une mini-crise, eux qui n'ont comptabilisé qu'un petit point lors de leurs cinq dernières sorties.

Mardi dernier sur leur glace de la Pepsi Arena, ils ont sans doute perdu plus qu'un simple match en s'inclinant 1-3 devant les Edmonton Oilers. Ce soir-là, les Canadiens ont fait un grand pas vers la première place de la division, partant la qualification en play-off, en portant leur avance à six longueurs. En état de grâce, le gardien Tommy Salo a stoppé la bagatelle de 37 tirs, alors qu'en face, les Oilers n'ont adressé que 16 shoots. Une statistique qui en dit long sur le degré d'efficacité d'une équipe en pleine euphorie. Soit tout le contraire des gens du Colorado. « Nous devons très rapidement retrouver nos sensations, estime Peter Forsberg. Sinon, nous n'aurons strictement rien à faire dans les play-off. »

Or, le calendrier n'est pas vraiment favorable aux gars de Bob Hartley. Dès dimanche, ils se lanceront dans un périploc qui les conduira successivement à Philadelphie, Anaheim, Nashville, Detroit et Vancouver. Mais si elle ne menace plus dans le Colorado, peut-être l'Avalanche fera-t-elle des dégâts dans d'autres contrées...

JFB

Classements

Conférence est

Division nord-est: 1. Toronto Maple Leafs 64-78. 2. Ottawa Senators 63-74. 3. Buffalo Sabres 65-64. 4. Canadiens Montréal 63-62. 5. Boston Bruins 63-59.

Division atlantique: 1. New Jersey Devils 64-88. 2. Philadelphia Flyers 63-78. 3. Pittsburgh Penguins 64-66. 4. New York Rangers 65-65. 5. New York Islanders 63-42.

Division sud-est: 1. Florida Panthers 64-79. 2. Washington Capitals 64-77. 3. Carolina Hurricanes 64-61. 4. Tampa Bay Lightning 62-43. 5. Atlanta Thrashers 62-34.

Conférence ouest

Division centrale: 1. Saint-Louis Blues 63-88. 2. Detroit Red Wings 64-83. 3. Nashville Predators 63-55. 4. Chicago Blackhawks 63-53.

Division nord-ouest: 1. Edmonton Oilers 65-73. 2. Colorado Avalanche 65-67. 3. Calgary Flames 64-66. 4. Vancouver Canucks 63-60.

Division pacifique: 1. Dallas Stars 64-79. 2. Phoenix Coyotes 63-74. 3. Los Angeles Kings 63-71. 4. San Jose Sharks 65-67. 5. Anaheim Mighty Ducks 64-65.

Et encore...

- Les frères Bure sont en pleine forme. Après avoir annoncé ses fiançailles avec Anna Kournikova, Pavel a pris une part prépondérante au succès (3-1) des Florida Panthers sur les Toronto Maple Leafs en inscrivant deux nouveaux buts pour porter son compte à 45 réussites, soit le meilleur total de la ligue. Son frère Valeri n'est pas demeuré en reste. Il a marqué deux buts et réalisé deux assists lors de la large victoire (8-2) des Cal-

gary Flames sur des Pittsburgh Penguins, toujours aussi fragiles sans leur star Jaromir Jagr, blessé.

- Scott Mellanby est devenu dans la nuit de mercredi à jeudi le 149e joueur de NHL à avoir disputé 1000 matches. L'ailier des Florida Panthers a fêté ce jubilé à sa manière, en trompant Curtis Joseph, le gardien des Toronto Maple Leafs, inscrivant ainsi son 13e but de la saison.

JFB

## Football Cuisant revers pour Borussia Dortmund

Coupe de l'UEFA, huitième de finale, aller

BORUSSIA DORTMUND - GALATASARAY 0-2 (0-2)

Westfalenstadion: 55.000 spectateurs.

Arbitre: M. Pereira (Por). Buts: 33e H. Sukur 0-1. 45e Hagi 0-2.

AS ROMA - LEEDS 0-0

Stade olympique: 36.000 spectateurs.

Arbitre: M. Veissiere (Fr).

ATLETICO MADRID - LENS 2-2 (1-1)

Vicente Calderon: 20.000 spectateurs.

Arbitre: M. Vassaras (Grè). Buts: 16e Dacourt 0-1. 24e Hasselbaink 1-1. 79e Dacourt 1-2. 79e Hasselbaink 2-2.

JUVENTUS - CELTA VIGO 1-0 (0-0)

Stade delle Alpi: 20.000 spectateurs.

Arbitre: M. Krug (All).

Buts: 50e Kovacevic 1-0.

ARSENAL - LA COROGNE 5-1 (2-0)

Highbury: 33.000 spectateurs.

Arbitre: M. Ouzounov (Bul). Buts: 5e Dixon 1-0. 28e Henry 2-0. 53e Djalmilha (penalty) 2-1. 67e Henry 3-1. 78e Kanu 4-1. 82e Bergkamp 5-1.

MAJORQUE - MONACO 4-1 (1-1)

Majorque: 40.000 spectateurs.

Arbitre: M. Collina (It). Buts: 2e Simone 0-1. 42e Stankovic 1-1. 52e Stankovic 2-1 (penalty). 61e Stankovic (penalty) 3-1. 93e Tristan 4-1.

Matches retour les 7 et 9 mars.

Ligue des champions

Mercredi soir

MANCHESTER UNITED - BORDEAUX 2-0 (1-0)

Old Trafford: 60.000 spectateurs.

Arbitre: M. Strampe (All). Buts: 42e Giggs 1-0, 84e Sheringham 2-0.

Manchester United: Van der Gouw; G. Neville, Irwin, Stam, M. Silvestre; Beckham, Butt, Keane 88e (Fortune), Giggs (88e Solksjaer); Cole (80e P. Neville), Sheringham.

Bordeaux: Ramé; Gremet, Alicarte, Afanou, Bonnisel; Martins (65e Ziani), Pavon, Diabaté, Micoud; Laslandes, Wilford.

Classement

Groupe B

1. Fiorentina	3	2	1	0	3-0	7
2. Manchester U.	3	2	0	1	5-2	6
3. Valence	3	1	0	2	3-4	3
4. Bordeaux	3	0	1	2	0-5	1

Prochaine journée

Mardi 7 mars, 20 h 45: Bordeaux - Manchester United. Valence - Fiorentina.

BRÈVE

Supporteur poignardé

Un jeune supporter de Leeds United a été grièvement blessé à coups de couteau, lors des incidents qui se sont produits à Rome entre supporters peu avant le début du match AS Rome - Leeds.

Le jeune supporter, âgé de 16 ans, touché à la cuisse et au bras droit a été secouru par une ambulance sur le pont surplombant le Tibre face à l'esplanade du stade. Il a été immédiatement transporté au service des urgences de l'hôpital le plus proche. Le jeune homme devra observer un repos complet de 40 jours, sauf complications, selon les médecins. /si

Sportifs! Après l'effort, pensez à votre confort...

**meubles MEYER**

A Neuchâtel: fbg de l'Hôpital 11-17  
(sous les arcades)  
Tél. 032/725 75 05  
Fax 032/725 20 71

028-244873

**Pierre-à-Bot**  
**Dimanche 5 mars 2000**  
**à 14 heures**  
(Moins de 19 ans)  
**NE-XAMAX-Bâle**

Samedi 4 mars 2000 à 18 h 15 à la Maladière

**NE XAMAX**

COUPE DE SUISSE - 1/8<sup>e</sup> de finale

**LUGANO**



028-245288

**Porret**  
décoration d'intérieur

Sablons 38-40 • 2000 Neuchâtel  
Tél. 032 / 725 84 85

bonjour *golden MORZEL*

**DORMA**  
Betten / Lits

Revoir les meilleurs moments du match, ça vous tente ?  
Rentrez de la Maladière, enfiler vos pantoufles, allumez votre téléviseur et appréciez la magie de l'électricité... ENSA distribue l'énergie électrique dans le canton de Neuchâtel, vous informe et vous conseille sur son utilisation rationnelle.



**ENSA**  
Votre partenaire pour l'électricité

Pour toutes vos questions,  
la Ligne énergie  
0300 550 900

028-245001

Photo Gully



**Lugano**  
Hürzeler  
Fernandez-Morf-Brunner-Rothenbühler  
Taborda-Lombardo-Sutter-Bastida  
Magnin-Gimenez  
Entraîneur: Roberto Morinini

**PROCHAINS MATCHES**

**À L'EXTÉRIEUR**  
Dimanche 12 mars 2000 à 14 h 30  
**LUCERNE** (à Lucerne)

**À DOMICILE**  
Samedi 18 mars 2000 à 19 h 30  
**SERVETTE**

028-245004

**Vuilliomnet S.A.**  
Electricité - Téléphone

MAGASIN DE VENTE:  
NEUCHÂTEL  
GRAND-RUE 4  
TÉL. 032/724 12 33

2008 NEUCHÂTEL  
F.C.-DE-MARVAL 4a  
TÉL. 032/725 17 12  
e-mail: info@vuilliomnet.ch  
www.vuilliomnet.ch

SUCCURSALES:  
COLOMBIER  
TÉL. 032/841 27 12  
LA CHAUX-DE-FONDS  
TÉL. 032/914 17 24



L'équipe probable d'Alain Geiger

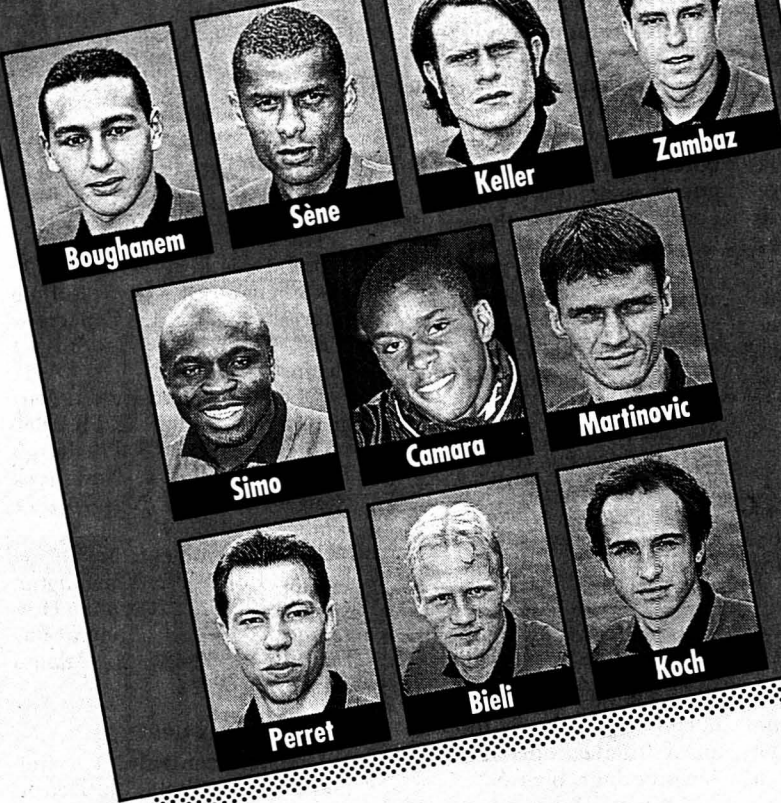

028-245439

GARAGE CARROSSERIE  
H. Jeanneret & Fils

**JEANNERET**  
Votre agent TOYOTA

**Montmollin**  
Tél. 032/731 20 20  
Fax 032/731 88 89

La nouvelle  
**Toyota MR2**,  
des sensations  
à vous couper  
le souffle!

**CARTES  
DE MEMBRES  
non VALABLES**

Transport gratuit sur les TN  
pour tous les possesseurs  
d'un billet d'entrée au stade  
de LA MALADIÈRE

**Autoloc**  
MOSSET

Auto-location de voitures  
et de véhicules utilitaires  
R. Parcs 147, Neuchâtel

**729 35 45**

028-245006



Paraît chaque jour, du lundi au samedi • Délai: l'avant-veille de la parution à 12 h

## OFFICE DES POURSUITES DE NEUCHÂTEL

### VENTE: APPARTEMENT ET LOCAUX COMMERCIAUX EN PROPRIÉTÉ PAR ÉTAGE

Date et lieu des enchères: 29 mars 2000 à 14 h, Office des poursuites, Beaux-Arts 13, salle des ventes, 2<sup>e</sup> étage.  
Débiteurs) Immo 2000 S.A., route de Soleure 14, 2525 Le Landeron.

#### CADASTRE: LE LANDERON

##### Désignation de la parcelle:

Parcelle n° 7425/A, 188/1000 de part de copropriété sur l'immeuble N° 7192. Avec droits spéciaux sur: étage: rez: locaux commerciaux est 126 m<sup>2</sup>. Surface totale indicative 126 m<sup>2</sup> sis route de Soleure 14.

Immeuble Total surface 126 m<sup>2</sup>.

Estimations: cadastrale 1995 Fr. 194.000.- de l'expert 1999 Fr. 195.000.-

#### CADASTRE: LE LANDERON

##### Désignation de la parcelle:

Parcelle n° 7427/A, 271/1000 de part de copropriété sur l'immeuble N° 7192. Avec droits spéciaux sur: étage: 1<sup>er</sup>: appartement est de quatre chambres, un hall, une cuisine, une salle de bains, un W.-C., une penderie, deux balcons, une terrasse 181 m<sup>2</sup> sis route de Soleure 14.

Immeuble Total surface 181 m<sup>2</sup>.

Estimations: cadastrale 1995 Fr. 291.000.- de l'expert 1999 Fr. 300.000.-

#### Désignation de l'article de base

Article n° 7192, Les Levées, route de Soleure 14.

Vente requise par le(s) créancier(s) gagiste(s) en hypothèque légale, 1<sup>er</sup> au III<sup>e</sup> rang.

Dépôt des conditions de vente, de l'état des charges et du rapport de l'expert: 28 février 2000.

Renseignements auprès de l'Office des poursuites de Neuchâtel au 032/889 41 68.

Visite le vendredi 10 mars 2000 à 14 h, sur place.

Les articles susmentionnés seront vendus en bloc.

Aucun droit de préemption (art. 712c, CCS) n'est annoté au Registre foncier, ni mentionné dans le règlement de copropriété.

Les enchérisseurs devront se munir d'une pièce d'état civil (acte de naissance, livret de famille) ou d'un passeport, et pour les sociétés, d'un extrait du Registre du commerce. Ils sont rendus attentifs aux dispositions de la loi fédérale du 16 décembre 1983 (LFAIE). Des garanties de paiement seront exigées avant le prononcé définitif de l'adjudication.

Office des poursuites  
Le préposé M. Valléian

028-245636/DUO

#### A vendre

Gletterens/FR (fiscalité 0,70) 196-56768

### Belle maison familiale de 5 1/2 pièces

individuelle, de 1990, en parfait état. Environ 160 m<sup>2</sup> habitables + sous-sol. Belles prestations. Joli dégagement sur le lac. Parcelle de 800 m<sup>2</sup>. Garage.

Fr. 680.000.-

Renseignements: Tél. 079/260 65 45.

### Prévois ton avenir



Métiers de la branche graphique Région Suisse romande Tel. 021 343 21 15

viscom

www.viscom.ch

#### À LOUER

#### A louer à Saint-Blaise

SURFACE 210 m<sup>2</sup>

pour atelier ou dépôt. Chauffé, bureau, W.-C. Accès camion. Libre tout de suite.

Tél. (079) 357 17 70

## FIDIMMOBIL

Agence Immobilière et commerciale SA

A louer pour le 1<sup>er</sup> avril Rue des Parcs à Neuchâtel

### Appartement de 3 pièces

Salle de bains/W.-C. Terrasse. Contact: M<sup>lle</sup> Sommer. Tél. 032 / 729 00 61

Rue St-Maurice 4 2000 NEUCHÂTEL

## OFFIDUS SA

Gérance

#### CORCELLES A LOUER

Vaste appartement de 1 1/2 pièce dans petit immeuble. Vue sur le lac et les alpes. Fr. 723.-+ charges. Possibilité de prendre conciergerie. Libre tout de suite ou à convenir.

En Segrin 1 - 2016 Cortaillod

Tél. 032 842 42 92 028-245089

### A louer à Neuchâtel à l'Avenue du Premier-Mars 16 un appartement de 4 1/2 pièces

Dès le 1<sup>er</sup> avril, (3 chambres à coucher) avec loggia. Surface environ 120 m<sup>2</sup>. Loyer Fr. 1750.-, acompte de charge Fr. 150.-.

Ecrire sous chiffres P 028-245622 à Publicitas S.A., case postale 1471, 2001 Neuchâtel 1. 028-245622

## OFFIDUS SA

Gérance

#### BOUDRY Studio

Fr. 482.- + charges. Cuisine agencée. Mansardé. Libre 1<sup>er</sup> avril 2000.

En Segrin 1 - 2016 Cortaillod

Tél. 032 842 42 92 028-245088

A louer pour tout de suite Rue du Château à Neuchâtel Centre ville

### Local de 43 m<sup>2</sup> à l'étage

Ascenseur. Proximité des commerces et des transports.

FIDIMMOBIL S.A. Tél. 032/729 00 61 028-245294

Zu vermieten 10 Gehminuten vom Stadtzentrum entfernt

### DISCOTHEK CABARET NIGHT-CLUB in spektakulärer Pyramidenform

- Discothek 500 Plätze
- Cabaret 60 Plätze
- Bar mit Sitzplätzen
- Garderoben
- Parkplatz für 120 Fahrzeuge

Eine interessante Gelegenheit! Sind Sie interessiert? Für ergänzende Auskünfte melden Sie sich bitte bei

MOVIT Gurzelenstrasse 31 Postfach 4125 2501 Biel 4 Tel. 032 341 08 42, Fax 032 341 28 28 06-280704/4K4

## FIDIMMOBIL

Agence Immobilière et commerciale SA

A louer pour le 1<sup>er</sup> avril 2000 Rue Pierre-à-Mazel à Neuchâtel

### Studio

Cuisine agencée. Ascenseur. Proximité des écoles et des transports publics.

Contact: M<sup>lle</sup> Sommer. Tél. 032 / 729 00 61

Rue St-Maurice 4 2000 NEUCHÂTEL

#### À LOUER

En zone piétonne de Neuchâtel

### LOCAL de 51 m<sup>2</sup>

dans les étages. Libre pour date à convenir.

Renseignements et visite: FIDIMMOBIL S.A. Tél. 032/729 00 62 028-245291

## FIDIMMOBIL

Agence Immobilière et commerciale SA

A louer pour le 1<sup>er</sup> avril 2000 Rue du Brel à Hauterive

### appartement de 4 1/2 pièces

avec vue sur le lac, balcon.

Contact: M<sup>lle</sup> Sommer.

Tél. 032 / 729 00 61

Rue St-Maurice 4 2000 NEUCHÂTEL

#### À LOUER

Proche du centre de Neuchâtel Immeuble avec ascenseur

### BUREAU de 76 m<sup>2</sup> + local archives 45 m<sup>2</sup>

Libre tout de suite ou à convenir.

Renseignements et visite:

FIDIMMOBIL S.A.

Tél. 032/729 00 62. 028-245290

#### A louer

Av. Léopold-Robert 50 La Chaux-de-Fonds

Magasin de 480 m<sup>2</sup> au rez

Bureaux de 160 m<sup>2</sup> à 300 m<sup>2</sup>

Renseignements : 021 340 92 00

## PRIVERA

IMMEUBLES COMMERCIAUX GERANCE ET COURTAGE

Rue des Terreaux 29 Case postale 591 1000 Lausanne 9 www.privera.ch

#### COMMERCES

#### NEUCHÂTEL

au bord du lac à louer

### café-restaurant

35 places + terrasse.

Tél. (079) 679 11 73

# En actions avec le HCC!

## Souscrivez des actions de HCC La Chaux-de-Fonds SA:

- Devenez copropriétaire de VOTRE équipe
- Assurez la santé financière du club
- Défendez la place du HCC dans l'élite suisse
- Soutenez la tradition régionale du hockey
- Donnez leur chance à de jeunes talents
- Contribuez à la promotion de la région

L'objectif de la SA est de réunir un capital-actions de Fr. 800'000.- avec un minimum au départ de Fr. 400'000.-

## HCC La Chaux-de-Fonds. Une haute idée du sport.



HCC LA CHAUX-DE-FONDS

### Bulletin de souscription

Le/la soussigné(e):  
Nom et prénom, entreprise:..... Tél. - fax:.....

Rue et N°:..... CP, lieu:..... Date de naissance:.....

souscrit inconditionnellement à la fondation de la nouvelle société anonyme HCC La Chaux-de-Fonds SA ..... action(s) au porteur de HCC La Chaux-de-Fonds SA à la valeur nominale de Fr. 100.- (cent francs) avec l'engagement de payer le montant de Fr. 100.- (cent francs) par action, soit pour le total de .....action(s): Fr. ....

Le montant total de la souscription (nombre des actions x Fr. 100.-) est à verser au plus tard le 25 février 2000 au ccp 20-136-4 en faveur du compte n° S 3504.73.59 auprès de la Banque Cantonale Neuchâteloise à La Chaux-de-Fonds. Le montant restera bloqué jusqu'à la constitution de la société anonyme.

Le/la soussigné(e) autorise M<sup>r</sup> Jérôme Fer, avocat et notaire à La Chaux-de-Fonds, avenue Léopold-Robert 90, à comparaître en son nom devant notaire et à signer tous les documents nécessaires à la constitution de la nouvelle société anonyme HCC La Chaux-de-Fonds SA puis à faire parvenir ensuite les ..... actions souscrites à l'adresse mentionnée ci-contre.

Dans l'hypothèse où la société HCC La Chaux-de-Fonds SA ne pourrait pas être constituée jusqu'au 31 mars 2000 (trente et un mars deux mille), la souscription deviendrait caduque et le montant net serait restitué aux souscripteurs.

Lieu et date:..... Signature:.....

# Voile Coupe de l'America: «Team New Zealand» irrésistible

**La Nouvelle-Zélande sera la gardienne de la Coupe de l'America jusqu'au prochain défi, puisque «Team New Zealand» a remporté dans la baie d'Auckland la cinquième régates de son duel qui l'opposait au vainqueur de la Coupe Louis Vuitton, «Prada».**

Le voilier néo-zélandais a ainsi défilé sèchement le bateau italien par 5-0 dans cette finale au meilleur de neuf régates. Comme il l'avait fait aux dépens de «Young America», quatre ans plus tôt à San Diego.

Russell Coutts, qui avait fêté ses 38 ans la veille par

une victoire, avait laissé la barre de «Team New Zealand» à celui qui lui succédera un jour, le jeune Dean Barker, de 11 ans son cadet, mais déjà bien imprégné de la tactique du match-racing et bien rompu à l'exercice des départs.

Dans cette régates décisive, Dean Barker en a fait la démonstration. Dans ces départs à la procédure complexe, Dean Barker a littéralement planté le «Prada» de Francesco de Angelis. «Team New Zealand» s'est imposé de 12 secondes. Plus grave pour le Napolitain, il a été tassé entre son rival et la bouée et il lui a fallu céder pour ne pas risquer une pénalité.

La suite s'est déroulée comme dans un livre. Dean Barker, il est vrai entouré des seconds de Russell Coutts, Brad Butterworth et Rick Dodson, ainsi que de son complice Mike Drummond, a navigué comme le numéro un attiré. Fort de l'avantage initial, il a navigué en surveillant son rival et a conservé finalement sur la ligne un avantage de 48

secondes, parachevant un succès qui s'était dessiné dès le début de cette finale.

Tout était dit dans cette 31<sup>e</sup> édition de la plus ancienne de toutes les compétitions sportives de l'ère moderne et la Nouvelle-Zélande devenait le premier pays, outre les Etats-Unis, à conserver la célèbre aiguère d'argent. Sir Peter Blake, l'homme par qui tout

est arrivé, pourra désormais se consacrer l'âme en paix à la Fondation Cousteau, dont il sera le président.

Auckland (NZ). Coupe de l'America (au meilleur de neuf régates). Cinquième régates: «Team New Zealand» (NZ, Barker) bat «Prada» (It, de Angelis) de 48".

«Team New Zealand» remporte la Coupe de l'America par 5-0. /si



Les Néo-Zélandais peuvent sabler le champagne, ils ont conservé la prestigieuse Coupe de l'America. photo Keystone

## L'homme du succès

Sir Peter Blake, le patron du «Team New Zealand», est réputé pour ses qualités de meneur d'hommes. Anobli il y a cinq ans par la Reine Elisabeth II d'Angleterre en récompense de sa brillante campagne qui lui avait permis de remporter le plus prestigieux trophée de la marine à voile, il est né le 1er octobre 1948 à Auckland. Ingénieur, il s'est, dès la fin de ses études, consacré essentiellement à la course.

Il a détenu en 74 jours 22 h 17'22" le record du tour du monde en équipage, le Trophée Jules Verne. Il a aussi remporté la Whitbread 1989-90, la course autour du monde avec escales en équipage et en monocoque. Avant que la Coupe ne commence, beaucoup se demandaient quelle était la valeur réelle de la structure montée par Peter Blake. Le dinglant 5-0 infligé à «Prada» y répond sèchement. /si

## Tennis Roger Federer orphelin de George Bastl à Copenhague

**Roger Federer sera le seul des cinq Suisses engagés dans le tournoi de Copenhague (325.000 dollars) à disputer les quarts de finale.**

Au deuxième tour, le Bâlois (ATP 58) s'est défait du Suédois Fredrik Jönsson (ATP 121) en deux manches, 6-4 6-4. Son prochain adversaire sera l'Italien Gianluca Pozzi (aujourd'hui). Le Vaudois George Bastl a en revanche trébuché devant le Tchèque Martin Damm, vainqueur 7-6 (7-5) 7-6 (7-4).

Federer disputera les quarts de finale pour la troisième fois consécutive, après Marseille (finaliste) et Londres. Face à Jönsson, un «nobody» de 23 ans qui comptait trois matches gagnés sur le circuit à fin 99, le Rhénan n'a pas eu à forcer son talent pour enregistrer sa onzième victoire en seize rencontres jouées cette année. Le No 2 suisse a affronté Pozzi début 99 à Neuchâtel, dans le cadre de la Coupe Davis, s'in-

clinant 4-6 6-7 dans une rencontre de liquidation.

### Occasion perdue

Depuis le tournoi de Doha début janvier, où il était parvenu en quart de finale, George Bastl n'a plus passé deux tours de suite sur le circuit ATP. Le Vaudois (ATP 79) a chuté hier face au Tchèque Martin Damm, qu'il précède de dix rangs dans la hiérarchie mondiale. En deux tie-breaks mieux négociés, le résident monégasque (27 ans), adepte comme le Suisse d'un jeu offensif à outrance, a mis fin aux espoirs du Villardou.

Bastl, dont le bilan en 2000 est de cinq victoires pour autant de défaites, avait enlevé la seule confrontation entre les deux hommes, l'an dernier dans le challenger d'Eckental (6-4 7-5). Le Vaudois a perdu une bonne occasion de se hisser dans le dernier carré au Danemark: vainqueur de l'Allemand Rainer Schüttler (No 4), le jeune Suédois Andreas Vinciguerra apparaissait

comme un adversaire à sa portée en quart de finale.

### Résultats

Copenhague. Tournoi ATP-Tour (350.000 dollars). Simple. Deuxième tour: Federer (S/7) bat Jönsson (Su) 6-4 6-4. Damm (Tch) bat Bastl (S) 7-6 (7-5) 7-6 (7-4). Vinciguerra (Su) bat Schüttler (All/4) 3-6 6-4 6-2. Larsson (Su/3) bat Behrend (Al) 7-5 6-1. /si

### Hingis: rentrée réussie

Trois semaines et demie après sa victoire dans le tournoi de Tokyo, Martina Hingis a effectué un retour gagnant sur le circuit WTA. La Suisseuse a battu l'Américaine Chanda Rubin 6-3 6-3 lors du deuxième tour du tournoi de Scottsdale aux Etats-Unis. Elle affrontera, au prochain tour, la Française Sandrine Testud, qui s'est débarrassée de l'Américaine Amy Frazier en deux sets. Face à Testud, les statistiques sont favorables à la Saint-Galloise, qui a gagné les huit parties entre les deux joueuses. /si

## BRÈVES

### CYCLISME

#### La révérence de Riis

Bjarne Riis, 36 ans, vainqueur du Tour de France en 1996, a décidé de mettre un terme à sa carrière professionnelle. Le Danois n'a participé à aucune course depuis sa chute et sa fracture à un bras, en juin dernier, pendant la troisième étape du Tour de Suisse. Depuis 1996, Riis faisait partie de l'équipe allemande Telekom avec laquelle il est lié par contrat jusqu'en 2000. /si

#### L'élite va se resserrer

Le Conseil du cyclisme professionnel (CCP), qui s'est réuni pour la première fois à Lausanne, a décidé de réduire son élite à vingt équipes en 2001, puis à dix-huit équipes en 2002. /si

#### Coup double pour Cabello

L'Espagnol Francisco Cabello (Kelme) a endossé le maillot de leader du Tour de Murcie après sa victoire au sprint lors de la deuxième étape courue sur 156,2 km entre Murcie et La Alaya. /si

### ATHLÉTISME

#### Bon départ de Bucher

Le Suisse André Bucher a bien débuté sa saison en Grand Prix.

A Melbourne, le Lucernois s'est en effet classé deuxième, en 1'45"20, d'un 800 m enlevé par le Kényan David Lelei (1'43"97). Il y a deux semaines à Sydney, Bucher avait déjà été chronométré en 1'46"42 sur la même distance. /si

### CURLING

#### Décès de Sandra Schmirler

La Canadienne Sandra Schmirler, première championne olympique aux Jeux de Nagano en 1998, est décédée à l'âge de 36 ans des suites d'un cancer, a annoncé sa famille. /si

### BASKETBALL

#### Les Raptors sur le fil

Les Toronto Raptors ont battu les Boston Celtics 96-94 grâce à un dernier panier à trois points de Vince Carter à l'ultime seconde du match. Les Canadiens reviennent de loin. Alors qu'il restait 3,5 secondes de jeu, Vitaly Potapenko a manqué deux lancers francs pour les Celtics.

NBA: Boston Celtics - Toronto Raptors 94-96. Atlanta Hawks - Washington Wizards 83-102. Detroit Pistons - Utah Jazz 94-107. Denver Nuggets - New Jersey Nets 81-94. Los Angeles Lakers - Vancouver Grizzlies 103-91. /si

PMUR	Cheval	Mètres	Driver	Entraîneur	Classement	Perf.	NOTRE OPINION	LES RAPPORTS	
Demain à Vincennes Prix de Montsoreau (trot attelé, Réunion 1, course 6, 2850 mètres, 16 h 25)	1 Faon-De-Guériinière	2850	B. Piton	T. Follenfant	17/1	5a2a0a	12 - Le froid métier d'Engberg. 2 - La fougue d'Yves Deux. 1 - Le sérieux de Follenfant. 10 - Un intéressant coup d'essai. 5 - Sa tenue n'est pas mise en doute. 8 - Kruithof n'a pas que Remington. 7 - Entre le meilleur et le pire. 14 - Belle chnce du second échelon. <b>LES REMPLAÇANTS:</b> 15 - Reprenons-la par clémence. 9 - Un Raffin sur la montante.	Notre jeu 12' 2' 1' 10 5 8 7 14 *Bases Coup de poker 10 Au 2/4 12 - 2 Au tiercé pour 18 fr 12 - X - 2 Le gros lot 12 2 1 15 9 7 14 8	<b>Hier à Vincennes, Prix Emilie Allix Courbois (le 8 «Elesis-De-Saussaie» non-partant).</b> Tiercé: 2 - 4 - 3. Quarté+: 2 - 4 - 3 - 19. Quinté+: 2 - 4 - 3 - 19 - 1. <b>Rapports pour 1 franc</b> Tiercé dans l'ordre: 109,50 fr. Dans un ordre différent: 21,90 fr. Quarté+ dans l'ordre: 508,80 fr. Dans un ordre différent: 63,60 fr. Trio/Bonus (sans ordre): 7- <b>Rapports pour 2 francs</b> Quinté+ dans l'ordre: 7350.- Dans un ordre différent: 147.- Bonus 4: 22,60 fr. Bonus 3: 6,20 fr. <b>Rapports pour 5 francs</b> 2sur4: 25.-
	2 Foulque	2850	Y. Dreux	B. Desmontils	19/2	1a1a5a			
	3 Féloise	2850	B. Lizée	B. Lizée	20/1	Dm0aDa			
	4 Faust-Du-Vicomte	2850	S. Delasalle	C. Bazire	13/1	8a5a4a			
	5 First-De-Chenu	2850	F. Pellerot	F. Pellerot	12/1	5a0a4a			
	6 Fanion-De-Chenu	2850	G. Lefrou	G. Lefrou	11/1	7a2aDa			
	7 Fest-Noz-Vor	2850	P. Vercruysse	J.-L. Peupion	10/1	7a2a0a			
	8 Trond's-Mari	2850	D. Locqueneux	J. Kruithof	19/1	0a3a3a			
	9 First-De-Vendée	2850	O. Raffin	J. Raffin	14/1	4aDm2m			
	10 Fard	2850	P. Békaert	B. Desmontils	17/2	4m1m5m			
	11 Eli-Cal	2875	N. Roussel	J. Kruithof	16/1	5a0a2a			
	12 Schack-Broline	2875	P. Engberg	P. Engberg	12/1	5a4a9a			
	13 Mille-Iron	2875	K. Widell	A. Lindqvist	15/1	Da0a			
	14 Fier-Kevin	2875	A. Laurent	A. Laurent	16/1	2a0a0a			
	15 Fouine-Du-Ruisseau	2875	M. Lenoir	M. Lenoir	19/2	6aDa6a			
	16 Eresa	2875	P. Kloess	P. Kloess	13/1	7m0a2a			
	17 Fusée-De-Rio	2875	G. Delacour	P. Thibout	15/1	5m3a6m			
	18 Equus-De-Retz	2875	A. Meunier	A. Meunier	28/1	7m0m4m			
	19 Faust-Des-Ormeaux	2875	P. Verva	P. Verva	22/1	7a5aDa			
	20 Fondrière	2875	M.-J. Vercruysse	M.-J. Vercruysse	19/1	4m6mDm			



Seule la liste officielle du PMU fait foi

## Cyclisme Fignon: un nouveau défi

Six ans après sa retraite sportive, Laurent Fignon répond à un nouveau défi en organisant pour la première fois Paris-Nice, la «course au soleil» qu'il a rachetée en juin dernier.

«Je l'ai acquise au plus mauvais moment» concède l'ancien champion français, à l'allure d'éternel étudiant, qui a eu quelque souci à boucler son budget de «7 à 8 millions de francs» tout à sa volonté d'aller de l'avant.

Désormais, c'est une nouvelle préoccupation qui l'habite, le souci du détail, la mise en place de ses innovations (pour les écoles de cyclisme, les spectateurs, les VIP, les médias) dans une course qui démarrera dimanche par un contre-la-montre de 7900 mètres au bois de Vincennes.

Entre Paris-Nice et son patron presque quadragénaire, quasi-débutant à ce niveau malgré une courte expérience dans les cyclo-sportives et les courses d'un jour, c'est une nouvelle histoire qui se lie. Sans aucune rancune de la part de celui qui termina au mieux troisième (en 1987) du temps de sa splendeur.

- Pourquoi être devenu organisateur?

- Ce que je connais le mieux, c'est le vélo. Quand j'ai raccroché, j'en avais assez. Je ne pouvais plus continuer. Puis je me suis rendu compte que j'avais envie de continuer à faire des choses dans le cyclisme. J'avais des idées. Il me restait à trouver le moyen de les appliquer.

- Depuis quand pensiez-vous à Paris-Nice?

- Je m'étais toujours dit que si je devais organiser une grande course, c'était celle-là. La première fois que j'en ai parlé à Josette Leulliot, c'était en 1995. Mais elle ne s'est décidée à vendre que l'an dernier.

- Quelles idées vous ont guidé au moment de concevoir la course?

- J'ai l'expérience du coureur et aussi du consultant télé. J'ai essayé de proposer une course qui soit spectaculaire, animée, que l'on ait envie de voir. Pour la première fois, elle sera retransmise tous les jours à la télévision. Il faut valoriser la course. Sinon, derrière l'écran, on s'ennuie et on ne revient pas.

- Comment la valoriser?

- Même sur les étapes de plaine, je ne voulais pas qu'il y ait 40 ou 50 kilomètres de plat pour finir. Cela ne sert à rien. Il faut que le final offre des possibilités sans que ce soit forcément très, très dur. Sur l'ensemble de la semaine, il y a trois étapes plutôt faciles, trois étapes plutôt difficiles et deux contre-la-montre.

- Quel type de vainqueur aimeriez-vous?

- J'ai voulu une course qui offre des possibilités aux attaquants, comme j'aurais aimé en trouver. Pour gagner, il faudra être vigilant et bon tacticien. Fort aussi, évidemment. Une course comme Paris-Nice se mérite. Elle se gagne chaque jour.

- Être un ancien champion vous a-t-il aidé dans vos contacts?

- Pas vraiment. Les directeurs sportifs ne connaissent pas le parcours avant de se décider. Je ne pouvais leur donner que quelques éléments, le retour au col d'Eze, le final plus accidenté... Quant aux équipes, c'était le travail de François Lemarchand. Mais, nous avons un beau plateau, non?

- Aurez-vous un souhait particulier avant le départ?

- Qu'il fasse beau... /si

Tel est le prix pour changer de société.

Exactement 0 centime sera le prix à mettre pour adhérer à sunrise. Et au même prix vous accédez aussi à l'Internet. Sans changer de téléphone ou de numéro ni de signer une durée de location minimale ou une autre obligation. Une adhésion s'impose plus que jamais: en Suisse et vers tous les pays voisins, vous téléphonez, 24 h sur 24, pour tout au plus 10 centimes la minute. De même vers les USA et le Canada. Et c'est nous encore qui vous proposons le tarif local le plus avantageux et le tarif Internet de jour le plus bas en Suisse. Inscrivez-vous: **0800 707 707** ou **www.sunrise.ch**

Monsieur  Madame Prénom: \_\_\_\_\_ Nom: \_\_\_\_\_  
 Rue/No: \_\_\_\_\_ NPA/Localité: \_\_\_\_\_  
 Téléphone: \_\_\_\_\_ Fax: \_\_\_\_\_ RoCo/c \_\_\_\_\_

Merci de remplir le coupon en lettres d'imprimerie et de l'envoyer à: sunrise, Hofwisenstrasse 50, 8153 Rümlang. Ou de le faxer au 0800 707 117.

Be free. Express yourself.



## Marché de l'emploi



Paraît chaque jour, du lundi au samedi • Délai: l'avant-veille de la parution à 12 h

**Wir suchen** den besten Service-Techniker in Fribourg und Umgebung.



Sind Sie

der Profi, apparaten Spülanlagen umgehen kann?

der mit Haushalt- und Gastgewerbe-

Vermutlich kennen Sie GEHRIG, denn im Kundendienstbereich gilt unsere Organisation als vorbildlich.

Damit es so bleibt, suchen wir den **selbständigen**

### Servicetechniker

Kanton Fribourg, Neuchâtel, Biel und Berner Seeland

Die Aufgaben umfassen:

- **Reparatur, Unterhalt und Neumontagen**
- **Instruktion der Kunden und Wiederverkäufer**
- **Pikett-Betreuung**

Für diese abwechslungsreichen und sehr selbständigen Aufgaben benötigen Sie folgende Qualifikationen:

- **Zuverlässigkeit und den Willen zur Selbständigkeit**
- **abgeschlossene Berufslehre im Elektrobereich**
- **Freude am Umgang mit Menschen**
- **Branchenkenntnisse von Vorteil**
- **Wohnort innerhalb der Regionen**
- **Alter: 25 bis 45 Jahre**
- **gutes mündliches Französisch**

Selbstverständlich sind unsere Leistungen der Bedeutung dieser Stelle angepasst:

- **echte Selbständigkeit**
- **Firmenfahrzeug und Spesen**
- **ein angenehmes Team und gute Sozialleistungen**

Eintritt: per sofort oder nach Vereinbarung.

Wir freuen uns auf Ihre schriftliche Bewerbung unter dem Stichwort «Service-Techniker».

**F. Gehrig AG**  
 CH-6275 Ballwil LU  
 Telefon (041) 449 77 77  
 Telefax (041) 449 77 76

**GEHRIG**  
 Die saubere Lösung

Entreprise de travaux spéciaux dans génie civil cherche pour compléter son team

### contremaître foreur aide-foreur

Entrée: tout de suite. Conditions intéressantes.

Ecrite sous chiffres T 028-245836, à Publicitas S.A., case postale 1471, 2001 Neuchâtel 1. 028-245836

Dans le cadre de notre expansion nous recherchons des

### polisseurs expérimentés

et une

### personne polyvalente

Tél. 032 961 10 10

**Poli-Indus S.A.**

Polissage de boîtes et bracelets  
 2336 Les Bois

14-42502/4x4

### Emploi à l'heure dans notre service de livraisons!

Nous sommes une entreprise commerciale et cherchons des collaborateurs/trices de confiance, flexibles pour une **activité à temps partiel de 5 à 6 heures par jour**, et cela

**du lundi au vendredi en soirée à partir de 16 h 30 environ.**

Vous aurez principalement à exercer les fonctions de chauffeur (cat. B) pour nos transports de matériel en Suisse. En cas de besoin, vous serez également affecté(e) au dépôt de la préparation et l'emballage de la marchandise.

Un apprentissage professionnel, si possible des notions d'informatique et d'allemand oral constituent les conditions à remplir.

Si ce poste vous intéresse, adressez votre dossier de candidature à Monsieur Max Adam.

**Electro LAN SA**

Case postale 91, 2000 Neuchâtel.

008-735416

FOYER



HANDICAP

Nous engageons pour le 1er mai 2000:

### un(e) infirmier(ère) assistant(e) à 50%

Notre préférence ira à une personne au bénéfice d'une bonne expérience professionnelle et désireuse d'élargir son activité aux soins et à l'accompagnement de personnes handicapées physiques.

Nous attendons de bonnes capacités relationnelles pour le travail en équipe.

Salaire et conditions de travail selon les normes ANEMPA.

Les offres manuscrites avec curriculum vitae et copies de certificats sont à adresser à la Direction du Foyer, rue des Moulins 22, 2300 La Chaux-de-Fonds, **jusqu'au 15 mars 2000.**

132-067662/2UO



FELDSCHLÖSSCHEN BOISSONS

Le groupe Feldschlösschen est leader national du marché suisse de la boisson et possède des biens immobiliers significatifs. Avec ses 27 centres de distribution, répartis en dix secteurs de vente, Feldschlösschen Boissons SA dispose d'un réseau de points de livraison et d'approvisionnement couvrant l'ensemble du territoire national.

Pour notre succursale de **Marin** responsable pour la commercialisation et le suivi de nos boissons de marque, telles que bières, eaux minérales, soft- et energy drinks, vins, champagnes et spiritueux, nous recherchons

### Collaborateur Télévente

Vous aimez renseigner la clientèle avec compétence. Vous avez déjà une expérience dans la prise de commandes par téléphone ou dans la vente.

Vous aimez les contacts et le travail en équipe et la flexibilité est l'une de vos qualités. Vous maîtrisez parfaitement le français et avez une bonne compréhension orale de l'allemand. Si vous répondez à ces critères, vous êtes très certainement le candidat que nous recherchons.

Nous vous prions d'adresser votre candidature à Mme Yolande Sfafi. Feldschlösschen Boissons SA, 9 route des Taconnets 1762 Givisiez ou de la contacter par E-mail pour d'autres informations. E-mail yolande.sfafi@fnh.ch.

003-715916

LE MEILLEUR POUR LA SOIF

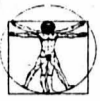
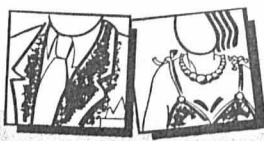

## ENSEMBLE, LA FORCE

Nous sommes en pleine expansion et désirons renforcer notre équipe à NEUCHÂTEL avec un

### CONSEILLER EN PERSONNEL Secteur Industrie

- Agé entre 28 - 38 ans, vous êtes soit issu de l'industrie ou connaissez bien ce secteur d'activité.
- Vous avez un goût prononcé pour la négociation, idéalement vous possédez déjà une expérience du service externe.

Nous vous offrons une activité captivante au sein d'une équipe jeune et dynamique, une solide formation, un revenu attractif avec participation aux résultats, ainsi que des possibilités réelles d'évolution.

Nous nous réjouissons de faire votre connaissance et vous invitons à faire parvenir votre dossier complet (discrétion assurée) à MANPOWER SA, à l'attention de Monsieur Fabrice Vandevor, Rue du Collège 4, 1400 Yverdon.

196-056868



Un métier captivant !

Une bonne formation en est la base.

Afin de desservir les régions de Fribourg / Broye / Neuchâtel / Jura, nous sommes à la recherche d'un(-e)

### Conseiller(-ère) à la vente

pour notre secteur «Nouvelles Installations» (ascenseurs et escaliers roulants). Ce métier passionnant demande une excellente formation de base technique et commerciale. Votre entregent et votre flexibilité permettent de réaliser des contact-clients de confiance dans les milieux de l'architecture et de la construction.

Vos connaissances, en tant qu'utilisateur, de l'informatique de bureau ainsi que de la langue allemande favorisent votre engagement auprès de notre clientèle interne et externe de manière plus indépendante.

Ce profil est-il proche du vôtre? Ce poste à responsabilités vous intéresse-t-il? Nous serions heureux de recevoir vos offres de service.

Ascenseurs Schindler SA  
Direction Suisse romande NI  
M. Roland Equey  
Case postale  
1000 Lausanne 16

Tél. 021-622 04 60  
E-mail:  
roland\_equey@ch.schindler.com  
Homepage: www.schindler.ch



**Schindler**

The Elevator and Escalator Company

Schindler

06.003.00

Pizzeria cherche  
**personne polyvalente**  
et  
**1 personne pour le nettoyage.**  
Tél. 079/403 66 47. 028-245657

**Moreno**  
Engageons  
**électriciens**  
pour la Suisse et l'étranger.  
Tél. 032/725 43 70,  
rue de Genève 75,  
1000 Lausanne.  
www.electro-team.com  
022-798771

Themco S.A. cherche 022-000932  
**animatrice**  
pour la distribution par réunion de ses peintures artisanales. Travail indépendant. Formation garantie. Gain intéressant.  
Tél. 021/616 16 55, de 9 h à 12 h.



FELDSCHLÖSSCHEN  
BOISSONS

Le groupe Feldschlösschen est leader national du marché suisse de la boisson et possède des biens immobiliers significatifs. Avec ses 27 centres de distribution, répartis en dix secteurs de vente, Feldschlösschen Boissons SA dispose d'un réseau de points de livraison et d'approvisionnement couvrant l'ensemble du territoire national.

Pour notre succursale de **La Chaux-de-Fonds** responsable pour la commercialisation et le suivi de nos boissons de marque, telles que bières, eaux minérales, soft- et energy drinks, vins, champagnes et spiritueux, nous recherchons

### Chauffeur-livreur PL

Vous êtes titulaire du permis PL catégorie C et avez une expérience de 5 ans en qualité de chauffeur-livreur.

Vous êtes de constitution robuste et vos qualités sont également la flexibilité et l'organisation. Vous aimez les contacts avec la clientèle, le travail en équipe et vous maîtrisez le français. Nous vous proposons de nous rejoindre rapidement afin de renforcer notre exploitation de La Chaux-de-Fonds.

Nous vous prions d'adresser votre candidature à Mme Yolande Sfaxi, Feldschlösschen Boissons SA, 9 route des Taconnets 1762 Givisiez ou de la contacter par E-mail pour d'autres informations. E-mail yolande.sfaxi@fhh.ch.

003-715924

### Répondez svp aux annonces sous chiffres...

Nous prions les particuliers et les entreprises qui publient des annonces sous chiffres de répondre promptement aux auteurs des offres qu'elles reçoivent. C'est un devoir de courtoisie et c'est l'intérêt de chacun que ce service fonctionne normalement. On répondra donc même si l'offre ne peut être prise en considération et on retournera le plus tôt possible les copies de certificats, photographies et autres documents joints à ces offres. Les intéressés leur en seront très reconnaissants, puisque ces pièces leur seront absolument nécessaires pour répondre à d'autres demandes.

Restaurant  
cherche  
**Sommelière**  
Permis A disponible,  
téléphoner dès 18 heures.  
Tél. (032) 725 16 77

**KELLY SERVICES** Bien plus qu'un job!  
Mandatés par une société située à l'ouest de Neuchâtel, nous cherchons pour une durée de 3 mois une  
**SECRÉTAIRE FR/ANGL (ALL) DPT DIRECTION ET VENTE**

Vous êtes à l'aise avec les outils informatiques, vous êtes organisée, vous aimez les chiffres et vous avez le sens de la communication.

Intéressées? Alors contactez Sébastien Ducommun pour un entretien.

Rue St-Honoré 2 - 2000 Neuchâtel 032/729 80 80

### F. Nussbaum & Fils



Bureau: 032/926 73 35  
Fax: 032/926 03 41

cherche  
**Ferblantier  
Couvreur**  
avec expérience

Fiaz 9, 2300 La Chaux-de-Fonds  
Natel 079/637 50 44



### VILLE DE NEUCHÂTEL

La Direction des Services sociaux désire engager pour la Crèche des Acacias:

**un(e) remplaçant(e) à temps partiel titulaire d'un diplôme d'éducateur(trice) de la petite enfance ou de nurse**

Pour ce poste, nous cherchons une personne dynamique et ouverte, disponible, et à l'aise dans les contacts avec les enfants et leurs parents.

**Entrée en fonctions:** dès que possible.  
**Salaires:** selon barème communal.

Si vous êtes intéressé(e) par cette fonction, vous êtes invité(e) à faire une offre de services, accompagnée de votre curriculum vitae à la Crèche des Acacias, Mme Anik Osowiecki, Pierre-à-Bot 34, 2000 Neuchâtel, qui fournira tout renseignement complémentaire (tél. 032 / 721 21 51).

028-245690



### MISE AU CONCOURS

Dans le but de compléter l'effectif du personnel de l'administration communale, le Conseil communal de Saint-Blaise met au concours le poste d'

## Administrateur(trice)-adjoint(e)

#### Exigences:

- Etre titulaire d'un CFC commercial ou d'une formation équivalente.
- Connaître et pratiquer les outils informatiques (Windows, Word, Excel, ...).
- Faire preuve de facultés rédactionnelles.
- Etre disponible et polyvalent.
- Aisance en comptabilité.
- Sens aigu de l'organisation et des relations humaines.
- Expérience professionnelle de quelques années indispensable.
- La connaissance du tissu organique d'une administration communale peut constituer un avantage.

Nous cherchons une personne capable d'assumer des responsabilités et apte à prendre des décisions de manière autonome. Son autorité naturelle et son sens des relations, lui permettront de gérer des dossiers délicats. L'adaptabilité, la flexibilité et l'initiative sont des atouts essentiels pour ce poste.

**Traitement et prestations sociales:** Selon Règlement communal.

**Entrée en fonctions:** Immédiate ou à convenir.

Les offres manuscrites accompagnées d'un curriculum vitae, ainsi que les copies des diplômes et des certificats, sont à adresser au Conseil communal, Grand'Rue 35, 2072 Saint-Blaise, jusqu'au **vendredi 17 mars 2000**.

Saint-Blaise, le 3 mars 2000

028-245735

CONSEIL COMMUNAL

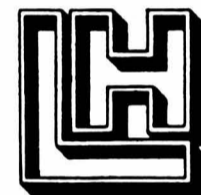

Entreprise de travaux en régie  
**HANS LEUTENEGGER S.A.**

### Une chance!

Nous cherchons:

- Mécaniciens** (usinage CNC + conv.)
- Mécaniciens-électriciens** (entretien)
- Automaticiens** (maintenance)
- Techniciens en électrotechnique**
- ou **Ingénieurs** (service technique)

Nous offrons: excellentes prestations sociales; engagement fixe possible; travail intéressant dans la région de Neuchâtel.

Contactez-nous:

**NEUCHÂTEL**  
Avenue du 1er Mars 20  
Tél. 032 725 28 25

**BERNE**  
Untermattweg 28  
Tél. 031 991 77 44

028-245787



société certifiée ISO 9001/14001 cherche

### Collaborateur/trice Administration, gestion clients

Nous demandons:

- Une formation commerciale, ou jugée équivalente
- La maîtrise du français et du schwyzerdeutsch
- La maîtrise des moyens informatiques usuels (MS-Office)
- Le goût pour le travail en équipe, au sein d'une entité dynamique.
- La volonté d'apprendre et d'entreprendre.

Nous offrons:

- Un cadre de travail évolutif et motivant.
- Un degré d'autonomie important.
- Une formation approfondie.
- Une rémunération en rapport avec votre expérience, le cahier des charges et la plus-value que vous apporterez à notre société.

Cette offre d'emploi vous intéresse?

Alors n'hésitez pas et adressez-vous ou envoyez votre dossier contenant les documents usuels à:

**Multigas, Th. Schwab**  
Rue du Pâquier, 1564 Dornodier  
026/676 94 94 - E-mail: Info@multigas.ch

APPRENTISSAGES

Nous offrons pour août 2000 une place d'

### apprentissage de charpentier

au sein d'une équipe jeune et dynamique.

Nous attendons avec plaisir votre appel:

**Charpente-Menuiserie Tschäppät S.A.**

Tél. 757 11 47 - 2087 Cornaux.

028-245679



# Escapade La Tzoumaz: dix kilomètres de glisse, luge sous le ventre

La luge, ça décoiffe! Sur dix kilomètres, pour peu qu'on se lance sur la piste de La Tzoumaz/Mayens-de-Riddes. Histoire de populariser le plus long parcours de Suisse romande, la station valaisanne organise chaque année son Open de luge des familles. Rendez-vous ce dimanche!

Ski, snowboard, raquettes, luge: depuis quelques années, l'offre des stations se diversifie, les grands champs de neige s'avèrent à toutes les vitesses, s'adaptent à tous les efforts. Rattachée à un immense domaine skiable (lire cadre), La Tzoumaz/Mayens-de-Riddes ne fait pas exception, elle s'est même offert un «petit» plus, il y a six ans: une piste de luge de dix kilomètres. La plus longue de Suisse romande!

A cette piste, la station valaisanne a greffé une tradition, dès le berceau: l'open de luge des familles, agendé chaque année le premier dimanche de mars. Une grande descente riche en frissons, dont la dernière édition a drainé l'an passé plus de 200 participants répartis en sept catégories - familles, couples, dames, hommes, juniors, enfants et picolos.

Disputée sur un tracé légèrement amputé - départ à la Croix de Cœur, arrivée aux Portes, pour une dénivellation de 544 mètres -, la course n'est pas privée pour autant de grisantes pointes de vitesse: sur le tronçon supérieur, les plus in-



Tous les styles sont admis sur la piste.

photos sp

trépides pourront flirter avec les 70-80 km/heure. Car, contrairement à l'usager «ordinaire», les concurrents de l'open peuvent y aller tête baissée et à fond la gomme, puisqu'ils disposent chacun d'un horizon dégagé de tout obstacle. L'an dernier, le vainqueur a dévalé la pente en 5 minutes et 15 secondes, mais bien des lugeurs vous le diront, le plaisir n'est pas forcément proportionnel à l'exploit.

Bob ou bonne vieille luge des familles, adeptes de la position

assise ou de l'à-plat-ventrisme, tous les modèles et tous les styles sont autorisés pour se lancer sur la piste des Taillays. De même que pendant l'open, on y croise un large public, de la famille au sportif, du groupe d'élèves à la sortie d'entreprise. Il est à la portée de tous de négocier les virages inclinés du sommet, là où la piste se révèle la plus rapide. A l'office du tourisme, on souligne que beaucoup de jeunes ont adopté ce sport et que, tout dernièrement, des classes accueillies

dans la station l'ont préféré au ski.

Les fous de la luge s'y adonnent à journée faites: à chaque descente, ils s'offrent un bol d'air de 3/4 d'heure, voire une heure, pour autant qu'ils ne déboulent pas au mépris des autres usagers. Facilement accessible par la télécabine grimant à Savoleyres, la piste attire aussi le skieur qui, débarrassé de ses lattes, s'offre une dernière griserie avant de rejoindre la station...

Dominique Bosshard

## Hiver très divers

Située dans un vallon juché sur la rive gauche du Rhône, à mi-chemin entre Martigny et Sion, La Tzoumaz/Mayens-de-Riddes propose tout ce dont rêve l'adepte des sports d'hiver. Téléskis, télésièges et télécabines acheminent le pratiquant sur des versants enneigés jusqu'à fin avril, leur orientation au nord en est garante. Pas de limite ou presque pour le skieur et le snowboarder: la station est rattachée aux «4 Vallées», l'un des domaines skiables les plus vastes d'Europe avec ses 400 kilomètres de pistes.

Pour autant qu'il en ait les moyens, le skieur pourra même se faire héliporter sur les sommets ou se payer un «simple» baptême de l'air.

Raquettes à neige et patins à glace ont eux aussi droit de cité à la Tzoumaz. Pour les premières, deux parcours possibles: sur 4km, il reste familial; sur 9 km, il devient sportif. Les seconds glisseront, pour autant que les conditions météo le permettent, sur une patinoire naturelle, où se déroulent également tournois de pétanque sur glace et de hockey-balai. Plutôt envie de faire trempe? La station possède sa piscine couverte, chauffée, et un sauna!

DBO

● 6e Open de luge des familles, dimanche 5 mars, dès 10h. Remise des dossards dès 8h30. Jeudi 9 mars, 10km de luge au clair de lune. Rens. au 027 306 18 51.

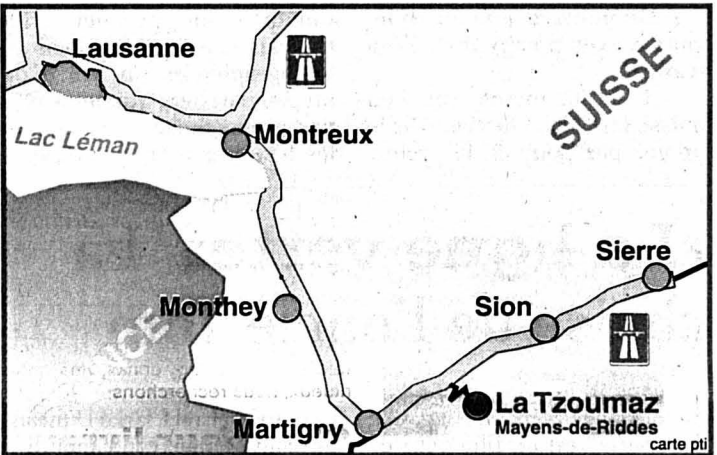

## Bacchus Un 1995 de toute beauté

Veuve Clicquot vient de présenter en Suisse ses champagnes portant le millésime 1995. On aura l'occasion d'y revenir, mais disons déjà que ce millésime confirme tous les espoirs placés en lui. Les vins sont charpentés, équilibrés, pleins de finesse. Le Rich Reserve offre des notes florales à pleins bouquets et un très beau fruité. Il sera du plus bel effet avec des recettes sophistiquées où l'équilibre entre sucré et salé ou entre aigre et doux est savamment composé. Le Vintage Reserve, à la belle pureté aromatique, au fruité élégant, à la bouche plus ferme, accompagnera élégamment des poissons goûteux comme brochet et sandre. Par son parfait équilibre, le rosé constitue une incontestable réussite: frais, sans la moindre trace de lourdeur, idéalement dosé, il se révèle un compagnon de choix pour une volaille blanche. Enfin on

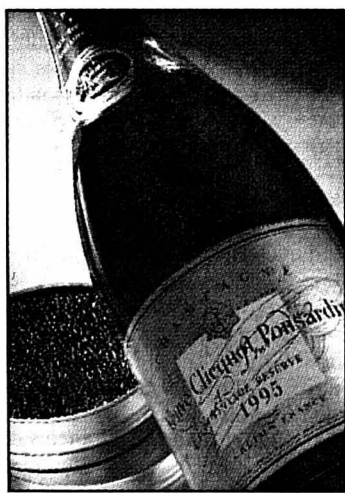

se voudrait de ne pas mentionner un étonnant demi-sec blanc, non millésimé, dégusté à la même occasion, dont la composante sucrée est si délicate qu'elle ne fait que mettre le fruit en valeur: voilà qui est loin d'être courant et mérite d'être relevé!

Jacques Girard

## Table Mousse de dattes et caramel d'oranges

Pour 4 personnes: 2 blancs d'œufs; 200g de dattes fraîches avec noyau; 2dl de lait; 2,5dl de crème à 25%; 60g de sucre; 20g de cassonade; 3 oranges; 60g de pistaches; cannelle, aniset girofle en poudre. Coût: 15 francs. Préparation: 45 minutes.

Déroulement de la recette: dénoyauter les dattes et les couper en deux. Les mettre dans un bol et recouvrir de lait. Laisser reposer 30 minutes. Durant ce temps, faire un caramel léger avec 40g de sucre. Ajouter, dès coloration brun clair, le jus des oranges. Laisser cuire jusqu'à réduction des deux tiers. La sauce doit être sirupeuse. Ajouter une demi-cuillère à café de can-

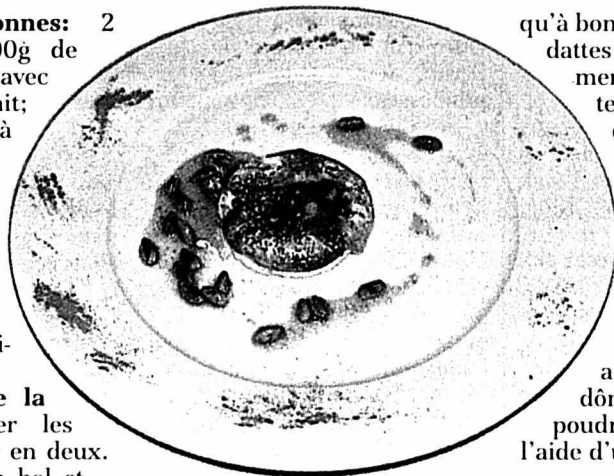

Si vous n'avez pas de fer à crème brûlée, prenez une vieille casserole en fonte et faites-la chauffer fortement. Le résultat est surprenant.

photo N. Graf

nelle, une pointe de couteau d'anis et de girofle. Faire refroidir. Fouetter la crème et les blancs d'œufs séparément et avec 10g de sucre chacun jus-

qu'à bonne fermeté. Sécher les dattes et les hacher très finement. Incorporer délicatement la crème aux dattes, puis les blancs d'œufs. Il est important de ne pas fouetter. Conserver au frais. Colorer légèrement les pistaches dans une poêle sans graisse. Incorporer à la sauce. Dresser sur assiettes en plaçant un dôme de mousse, saupoudrer de cassonade et, à l'aide d'une vieille casserole ou d'un fer à crème brûlée, caraméliser le dessus. Dresser la sauce autour.

Equilibre alimentaire: 375 Kcal/personne (protides 22%, glucides 24%, lipides 54%). Vin suggéré: un Tokai de Hongrie, 6-15 ans d'âge.

## EN BREF

■ LE GADGET. Les petits ruisseaux font les grandes rivières, dit-on. L'Unicef a faite sienne cette assertion et commercialise un certain nombre de jouets et objets pour les enfants. Dont ce magnifique bonhomme de boutons multicolores, que les petites mains habiles dès 4 ans fabriqueront avec plaisir. Dans leur boîte, 100 boutons à faire passer sur un fil et 6 boules-têtes, tout en bois, permettent de réaliser deux bonhommes.

SOG

● Unicef, Zurich, tél. 01 317 22 50, moins de 25 francs.

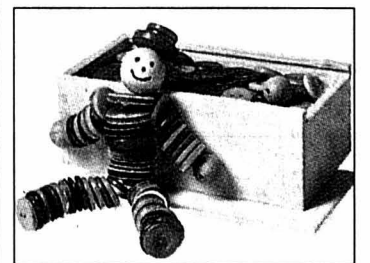

■ AU MARCHÉ. D'origine méditerranéenne, le romarin est apprécié pour la saveur très piquante de ses feuilles et son odeur caractéristique. Il suffit d'en utiliser très peu pour parfumer tout un plat. Son goût se marie bien avec les ragouits, marinades, gibiers ou grillades. On l'emploie aussi pour relever la saveur du veau, de certaines sauces à la tomate et des poissons cuits au four. On s'en sert aussi pour aromatiser l'huile d'olive, en glissant quelques branches dans la bouteille. Le romarin donne de petites fleurs bleues qui garnissent agréablement les salades. Les fleurs de romarin sont connues pour leurs propriétés digestives et calmantes. Prises en infusion après les repas, elles ont des effets très bénéfiques. /sab

NIG

## Vaumarcus Soirée médiévale

Le Château de Vaumarcus ouvrira ses portes, samedi, pour un concert de l'Ensemble médiéval Espantar.

Gisèle Rime (flûtes, harpe romane, chromorne, chant), Anne-Sylvie Casagrande (vielle à roue, flûte, chromorne, hautbois du Poitou, chant), Nicolas Favre (nyckelharpa, véze, cornemuse, guimbarde, chant) et Hervé de Pury (davul, bendhir, darbouka, tar, épinette hongroise, chant)



D'étranges instruments pour une surprenante musique. photo sp

ressusciteront toute la magie de cette musique qui a traversé les siècles.

«Espantar» signifie «étonner» en occitan. Car la musique surprend avec ses sons nasillards, flûtés ou bourdonnant, sortant d'instruments aux formes curieuses, avec ses paroles en un ancien français que l'on a cessé de comprendre.

SAB

● Vaumarcus, Château, samedi 4 mars, 17h.

## Avis de recherche

«Avis de recherche» propose un «Lieu mystère» à découvrir.

Un tirage au sort désignera un gagnant, qui recevra un billet de 20 francs. Réponse jusqu'au 7 mars à: Concours Avis de recherche, L'Express-L'Impartial, Magazine, Pierre-à-Mazel 39, 2000 Neuchâtel ou rue Neuve 14, 2300 La Chaux-de-Fonds. / réd

Violaine Aubry, des Breuleux, gagne 20 francs pour avoir reconnu la semaine dernière le CIP de Tramelan.

## La question à 20 francs

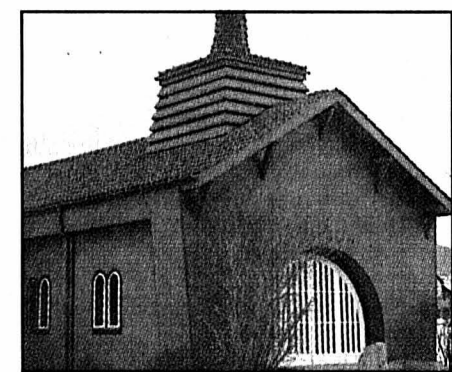

# «Peau d'homme...» Hélène Angel: «J'aime les histoires avec un grand H»

Léopard d'or à Locarno, Hélène Angel fait un début marquant dans le cinéma avec «Peau d'homme, cœur de bête». Contre la tiédeur du cinéma parisien, elle saisit au vol les gestes qui révèlent les sentiments, le trouble d'une famille devant le retour inopiné d'un fils maudit. Et les yeux d'une enfant au milieu des ogres...

- Votre film évoque un troublant héritage: il y a dans les familles des événements qui marquent sans qu'on les ait vécus soi-même.

Hélène Angel: Je trouve ça flagrant. On voit bien comment on répète les choses, la façon dont on les transmet, même inconsciemment. A un moment, le plus jeune frère raconte un rêve et on lui répond qu'il s'agit d'un souvenir. C'est un choc pour lui, car il se rend compte que cela a imprégné sa mémoire de bébé. Les psychologues ont décrit des pathologies que certains développent jusqu'au jour où le secret de famille qui était à l'origine du mal est révélé. Mon film montre aussi comment s'en libérer!

- Du point de vue du style, vous n'avez pas peur de l'outrance...

- C'est le moins que l'on puisse dire (clat de rire)! Ne le prenez pas pour de la préten-



Hélène Angel et ses comédiens.

photo jmh productions

tion, mais Shakespeare y va très fort aussi: dans «Titus Andronicus», on mange ses enfants en pâtée! «Hamlet», «Macbeth», c'est énorme, mais ça parle de nous. La tragédie grecque aussi. Si je n'ai pas peur de cette outrance, c'est aussi pour me positionner par rapport au premier film français classique: un peu autobiographique, un peu tiède, un peu parisien, qui ne raconte pas grand-chose... Moi j'aime les histoires avec un grand H,

romanesques, qui exigent «qu'on y aille».

- Est-ce qu'il n'y a pas un moment où l'on hésite à «y aller»?

- Non, parce qu'il fallait que le film soit à la mesure de nos pulsions profondes. J'y suis allée franco, formellement comme dans les idées, avec les risques que cela peut impliquer. Je n'ai pas envie de céder à la facilité.

- Ce serait quoi, la facilité?

- Parler de ma vie de tous les jours dans un style naturaliste. J'aimais la difficulté de décrire cette tragédie-là, avec les rapports entre ces trois frères, de filmer un cauchemar qui ait de la force. Ce qui m'intéresse dans le cinéma, c'est le comportement. Je n'aime pas la psychologie à outrance dans les films. La psychologie est importante, mais il faut la traduire dans le comportement plutôt que dans les dialogues. C'est peut-être plus américain que français.

- Le titre suggère que l'homme n'est domestiqué qu'en surface...

- Il y a une double lecture: l'homme porte le meilleur en lui, mais aussi le pire. Mais je me demande du reste si cette domestication est une bonne chose. Tout est bien poli. On passe des couches de vernis sur tout. On ne parle plus de la mort. On a des hôpitaux hyper-performants, mais on cache nos vieux et nos malades. Tout est tabou. Dans «cœur de bête», il y a aussi nos pulsions vitales, dans le meilleur sens du terme. Le film montre que la violence macère à force de brider les choses, de taire l'essentiel, de ne pas dire ce qui fait mal ou peur.

- La scène finale est enthousiasmante: elle semble englober tout le film...

- Elle a une réelle force symbolique, un effet libérateur. Rien n'est résolu, si l'on veut, mais on a du film une lecture différente. Il apparaît comme la tragédie de l'enfance, ce paradis perdu où tout paraît simple et où l'on se prend soudain en pleine figure que tout est compliqué, qu'il faut passer par des phases cruelles.

Propos recueillis par Christian Georges

● «Peau d'homme, cœur de bête», La Chaix-de-Fonds, ABC; 1h37.

## Coup de poing

«Peau d'homme, cœur de bête» est un film coup de poing, un film abrupt et rêche autour de la famille, de l'instinct et du passé. Le titre déjà est un indice: dehors, dedans, ne pas se fier aux apparences, apprendre à lire ce que sont vraiment les êtres. Dès les premières images, Hélène Angel serre les personnages au plus près, plonge le spectateur à leur côté, sans possibilité de fuite, jusqu'au drame final. C'est un cinéma qui prend à la gorge mais qui touche aussi au cœur; surtout lorsque surgissent certaines fulgurances fantastiques, rêvées, comme des spasmes d'espoir chez ces êtres tourmentés mais vivants. «Peau d'homme, cœur de bête» semble être constitué d'un bloc, d'une pièce, directement extirpé de la mémoire d'une petite fille, entre le rêve et la réalité, à la fois comme le souvenir prégnant d'une enfant-victime, et le conte terrifiant qu'elle se racontait le soir avant de s'endormir / fina

## «La ligne verte» La chaise de l'oncle Tom

Adapté d'un ouvrage de l'incontournable Stephen King, «La ligne verte» est un film pétri de bons sentiments dont la durée (près de trois heures) pourra paraître franchement exténuante aux yeux d'un spectateur peu entraîné à ce genre de film marathon.

En 1935, dans un pénitencier de la Louisiane, un maton bienveillant du nom de Paul Edgecomb (Tom Hanks) est confronté à un nouvel avatar de Jésus-

Christ, en la personne de John Coffey (Michael Clarke Duncan), un colosse noir condamné à la chaise électrique pour le meurtre «sauvage» de deux petites filles, un meurtre dont il n'est peut-être pas l'auteur.

Euvrant à «l'accompagnement» des condamnés à mort, Paul est frappé par l'aura particulière que diffuse tout autour de lui John Coffey (visez un peu les initiales «signifiantes» du personnage); le «bon géant noir» allant jusqu'à accomplir quelques miracles!

Très inférieur aux «Evadés» (1994) que l'on devait déjà au duo Frank Darabont/Stephen King, «La ligne verte» a remporté un grand succès aux Etats-Unis qui, décidément, sont de plus en plus friands de ce genre de «bondieuseries» dégoulinantes!

VAD

● «La ligne verte», Neuchâtel, Apollo 1; La Chaix-de-Fonds, Eden; 3h09.

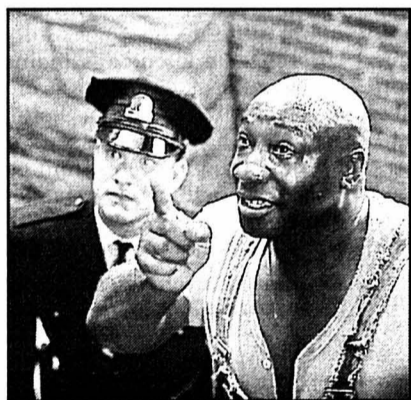

Tom Hanks et J.C. photo uip

## «Magnolia» Un puzzle pour patients

En prologue, «Magnolia» nous offre trois faits divers, tous cyniquement tragiques, qui mettent au jour des coïncidences incroyables. Le narrateur du film souligne la conviction ainsi illustrée: piteuses choses étranges ne sont pas le fruit du hasard, et il en arrive tout le temps. La preuve? On est alléché, mais il n'est pas sûr que le propos du film de Paul Thomas Anderson, récompensé d'un Ours d'or au Festival de Berlin, tienne toutes ses promesses.

Sous le ciel californien, et il n'est pas toujours bleu, un jeune loup viril (Tom Cruise) prêche la bonne parole machiste tandis que son père (Jason Robards) agonise, laissant une épouse (Julianne Moore) à la merci des antidépresseurs. Cancéreux lui aussi, l'animateur d'un quiz à succès est repoussé par sa fille, accro à la coke, et le destin de l'un des petits candidats trouve un écho pathétique dans la dérive d'un vendeur minable, ex-petit singe



Julianne Moore, épouse désespérée. photo rialto

savant du même jeu. Un flic solitaire, enfin, se fait tous les jours l'avocat du Bien, dans des actes comme dans ses paroles.

Tous ces morceaux de vie, toutes ces petites réflexions se croisent ou évoluent en parallèle, trois heures durant, au rythme d'un montage syncopé, lourdement noyé de musique.

Où le réalisateur de «Boogie Nights», qui ne met aucun personnage en exergue, veut-il en

venir avec sa fresque humaine? Petit à petit se dévoilent les liens qui unissent ses protagonistes, de même que la qualité de ces liens. Les destins se resserrent, d'autres sentences éclairent la marche des choses: «On en a peut-être fini avec le passé mais le passé n'en a pas fini avec nous». Le puzzle intrigant évolue vers une tombée des masques bien-pensante. Mis à nu, les visages se révèlent taraudés par le désir d'aimer et d'être aimés, les âmes confessent les remords, repous-

sent le mensonge.

Et le jeu des coïncidences, là-dedans? Tient-il dans le fait que deux hommes soient malades en même temps? Qu'un flic tombe amoureux alors qu'il est en service? Qu'un infirmier retrouve le fils d'un mourant? On s'interroge toujours.

Dominique Bosshard

● «Magnolia», Neuchâtel, Bio; La Chaix-de-Fonds, Scala 3; 3h04.

## «Adieu, plancher...» Merveilleux conte russe

Il ne faut surtout pas rater le passage, à l'ABC, du nouvel opus du cinéaste géorgien (mais français d'adoption) Otar Iosseliani, «Adieu, plancher des vaches». Ce film au titre étrange, hommage indirect aux navigateurs, est une merveilleuse comédie de la vie, à la fois gaie et désenchantée, baignée de vapeurs d'alcool et des chants d'exil.

Dans un château proche de Paris, (sur)vit une drôle de noble famille géorgienne, dont le père boit, cause et s'amuse; et la mère se pavane dans la bonne société au côté d'un marabout (l'oiseau). Leur fils, quant à lui, alterne les petits boulots dans Paris et les airs de riche seigneur à domicile. En de multiple saynètes enchâssées qui sont autant d'enluminures d'un conte pour grands enfants, Iosseliani, à la manière d'un capitaine de vaisseau qui s'en va pour une longue croisière, raconte la mort d'un monde, sans doute le sien, où il faisait bon vivre (simplement) et rêver; et l'avènement d'une ère où l'apparence et l'argent comptent plus que les sentiments.

FMA

● «Adieu, plancher des vaches», La Chaix-de-Fonds, ABC; 1h57.

## VITE VU

■ CADEAU EMPOISONNÉ. Un couple (Jean-Hugues Anglade et Clotilde Courau) hérite d'une maison à Montmartre, selon les dernières volontés d'un mystérieux voisin. Qui, tout de même, a soumis ce legs à deux conditions: Clémence (Christine Boisson), la maîtresse de maison, pourra loger là aussi longtemps qu'elle le voudra; et les papiers personnels et les photos de feu le propriétaire doivent rester en l'état. Et si ce nouveau domicile tombé du ciel s'avérait être un cadeau empoisonné? / dbo

● «En face», Neuchâtel, Apollo 3; 1h30.

## «Le goût des autres» La réplique au dîner de cons

Premier long métrage de la dramaturge et comédienne Agnès Jaoui, co-écrit et interprété par son complice Jean-Pierre Bacri, «Le goût des autres» n'est pas à proprement parler une comédie, comme leurs précédentes pièces de théâtre à succès («Cuisine et dépendance», «Un air de famille»).

Comme son titre l'indique, «Le goût des autres» cherche plutôt à retourner les situations, à associer les contraires, à l'image de cette dealeuse de H (Agnès Jaoui) qui se prend à aimer un viril garde du corps (Gérard Lanvin); ou du chef d'entreprise Castella (Bacri, remarquable), un beauf de la plus belle espèce qui s'entiche d'une comédienne de théâtre contem-



Chabat-Lanvin: une rencontre fortuite? photo monopole pathé

porain (Anne Alvaro). Tourné en bourrique par l'entourage de la comédienne, le «con» de service va peu à peu se transformer; et, de l'autre côté, celle qui devrait le mépriser finit par le trouver attachant.

Le travail par défaut de cette étude de mœurs est aussi sa qualité: les ficelles dramaturgiques utilisées pour créer des rencontres et des déchirements, des amours et des haines restent un peu grosses, théâtrales, trop parfaites pour être vraies. Film symphonique qui entrelace les histoires, «Le goût des autres» se développe pourtant comme une brillante réplique au monothèque «Dîner de cons» de Francis Weber: ici, les renversements ne sont jamais aussi simples ni aussi comiques. Parfois, les changements de vie peuvent aussi être tragiques.

Frédéric Maire

● «Le goût des autres», Neuchâtel, Rex; 1h52.

## DVD-vidéo Menu quatre saisons

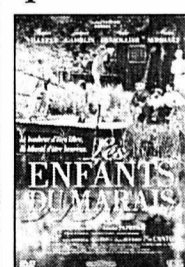

Après la Première Guerre mondiale, Garis a posé son balluchon près d'un étang où il a rencontré Riton, père de famille un brin alcoolique. Petits boulots et amitié sincère sont leur pain quotidien... On comprend aisément pourquoi «Les enfants du marais» ont cartonné dans les salles. Paisiblement beau et tendrement drôle, ce petit bijou réalisé par Jean Becker devrait renouer avec le succès grâce à ce superbe DVD. Il y a la prestation époustouflante d'une poignée d'acteurs complices, des paysages magnifiques, un son parfait, et même quelques suppléments. / pti

● DVD Film Office à la vente.

## DVD-vidéo Une histoire d'amour



1593. Shakespeare, dramaturge fauché et en panne d'inspiration, découvre sa muse en la personne de Viola, une noble jeune fille passionnée de théâtre. Couvert d'Oscars et largement plébiscité par le public, «Shakespeare in Love» retrouve toute sa splendeur visuelle et sonore en DVD. Shakespeare lui-même se serait régalé s'il avait pu découvrir ce superbe DVD qui renferme une copie parfaitement restituée du film et de nombreux suppléments (making-of, documentaire, scènes coupées, différents lancements du film...). / pti

● DVD Universal à la vente.

## Immobilier à vendre

**AMINONA**-Crans-Montana, studio 30 m<sup>2</sup>, 5e étage, meublé, bon état, habitable tout de suite. Fr. 65'000.-. Place de garage. Fr. 15'000.-. Tél. 027 481 42 84. 036-375877

**CORCELLES**, 4 1/2 pièces neuf, 117 m<sup>2</sup>, situation privilégiée avec vue imprenable, au 2e étage avec ascenseur, grand balcon, cuisine agencée, 2 salles d'eau, finitions soignées. Tél. 032 842 37 02. 028-245838

**À VENDRE** à 10 km de La Chaux-de-Fonds, maison familiale de 4 1/2 pièces + 2 grandes pièces en sous-sol, cuisine agencée, jardin d'hiver, cheminée de salon. Surface habitable 235 m<sup>2</sup>. Terrain de 1300 m<sup>2</sup> avec piscine, pergola, garage. Situation tranquille et ensoleillée. Tél. 032 963 15 47 ou 079 420 23 31. 160-729884

**SAINT-BLAISE** tout de suite ou à convenir, appartement 3 1/2 pièces avec cachet. A proximité des transports publics et du bord de lac, place de parc à disposition. Tél. 078 606 29 07 le soir. 028-245769

## Immobilier à louer

**LA CHAUX-DE-FONDS** 3 1/2 pièces, cuisine agencée, WC-douche, lessiverie. Fr. 816.-. Libre fin mars. Tél. 032 968 63 21. 132-067831

**LA CHAUX-DE-FONDS** centre-ville, 3 pièces, Fr. 700.- charges comprises, 15 mars ou à convenir. Tél. 076 381 03 59. 132-067906

**GORGIER**, appartement 3 pièces, cuisine agencée, très belle vue sur le lac et les Alpes. Tout de suite ou à convenir. Tél. 078 703 79 19. 028-245733

**LA CHAUX-DE-FONDS**, Docteur-Kern 9, 2 pièces. Libre tout de suite ou à convenir. Tél. 032 913 26 55. 132-066408

**LA CHAUX-DE-FONDS**, Alexis-Marie Piaget 71, plusieurs locaux. Libres tout de suite ou à convenir. Tél. 032 913 26 55. 132-066438

**LA CHAUX-DE-FONDS**, spacieux 4 1/2 pièces, calme, petit jardin. Libre début juillet. Tél. 032 968 86 44. 132-067846

**LA CHAUX-DE-FONDS**, rue du Locle 5a, beau 3 pièces, cuisine agencée, balcon/veranda. Fr. 1000.- charges comprises. Libre dès le 1er avril 2000. Tél. 079 226 93 74. 132-066911

**LE LOCLE**, rue du Progrès, appartement de 6 pièces duplex, complètement agencé, tout de suite. Tél. 032 753 14 85. 028-245617

**LE LOCLE**, Industrie 15, appartement 3 pièces, cuisine agencée, éventuellement meublé. Libre tout de suite. Tél. 032 753 14 85. 028-245618

**LE LOCLE** centre, 1er étage, immeuble tranquille, proche transports, grand et charmant 2 1/2 pièces tout confort. Libre 1er avril. Fr. 580.- + charges. Tél. 032 846 33 51. 028-245759

**MARIN** appartement 3 pièces, balcon, cave, galetas, place de parc. Libre. Situation calme, proche des TN. Fr. 1250.- tout compris. Tél. 032 730 52 32. 028-245835

**NEUCHÂTEL**, 1 avril, lumineux 2 1/2 pièces, moderne, bien agencée, meublé avec goût, balcon vue sur le lac, place de parc, cave, Fr. 1200.- plus charges. Tél. 032 725 85 86 ou Tél. 079 247 08 82. 028-245824

**NEUCHÂTEL**, Cassarde 3, 3 pièces, splendide vue. Fr. 1250.- + charges. Tél. 032 731 01 25. 028-245414

**NEUCHÂTEL**, 2 1/2 pièces non agencé. Fr. 870.-, charges comprises. Libre 01.05.2000. Centre Ville, 3 1/2 pièces agencé et moderne, avec terrasse. Fr. 1520.-, charges comprises. Libre 01.04.2000. Tél. 078 612 99 68. 028-245661

**NEUCHÂTEL**, Draizes, joli 2 pièces avec balcon, cuisine agencée, cave. Fr. 890.- charges comprises. Tout de suite. Tél. 032 731 74 42. 028-245804

**PESEUX CENTRE**, duplex 4 1/2 pièces, cuisine agencée. Fr. 1475.- charges comprises. Libre dès le 30.06.2000. Tél. 032 730 27 10, dès 18 heures. 028-245866

**ST-BLAISE**, appartement 5 pièces, rez, avec jardin et garage. Tél. 079 448 50 60. 028-245665

**SAINT-IMIER**, maison individuelle rénovée, 4 1/2 pièces, quartier tranquille, jardin, adossée à la forêt, libre début mai, Fr. 1300.- + Fr. 100.- de charges. Tél. 032 9416158 le soir. 160-729883

## Immobilier demandes d'achat

**LA CHAUX-DE-FONDS**, jeune couple cherche à acheter un appartement (villa ou maison) avec minimum 4 1/2 pièces. Merci de répondre sous chiffres M 132-067689 à Publicitas S.A., case postale 2054, 2302 La Chaux-de-Fonds.

**NEUCHÂTEL ET ENVIRONS**, couple soixantaine, cherche 3 1/2 à 4 pièces, tout confort, garage, balcon, tranquillité. Tél. 032 725 46 34. 028-245122

## Immobilier demandes de location

**APPARTEMENT** à La Chaux-de-Fonds, minimum 4 pièces, avec jardin ou terrasse, ensoleillé, avec cachet. Tout de suite ou à convenir. Tél. 032 725 35 59. 132-067839

**HOMME** à l'Al cherche tout de suite, 3 pièces dans le haut de Neuchâtel. Loyer modéré. Tél. 079 363 97 92. 028-245482

**LA CHAUX-DE-FONDS**, 3 pièces, tout confort, calme, pour le 1er juillet 2000. Tél. 032 931 54 33, le soir. 132-067899

**NEUCHÂTEL** ou Littoral, cherche 3 pièces, petit immeuble ou maison. Tél. 032 724 62 11. 028-245241

**NEUCHÂTEL** cherche pour début avril, 4 1/2 pièces, maximum Fr. 1400.-, charges comprises. Tél. 032 753 54 17. 028-245683

**NEUCHÂTEL-SERRIERES**, urgent, personne soignée cherche à louer pour fin mars, logement 2 1/2 à 3 pièces, avec balcon. Maximum Fr. 800.-. Tél. 078 709 72 65. 028-245658

**CHATS ET CHIENS** de tout âge et poil cherchent gentilles familles d'adoption. Téléphoner à SPAN. Tél. 032 841 44 29. 028-243855

## Animaux

**CHATS ET CHIENS** de tout âge et poil cherchent gentilles familles d'adoption. Téléphoner à SPAN. Tél. 032 841 44 29. 028-243855

## Cherche à acheter

**CHERCHE** citerne à mazout d'occasion, en plastique, 1000 litres. Tél. 032 863 28 73. 028-245746

**TRAINS ÉLECTRIQUES** Märklin, etc., tous écartements avant 1970. Tél. 032 853 36 83 / 079 292 68 39. 028-245767

## A vendre

**SALLE A MANGER** Louis XIII en chêne massif, chambre à coucher chêne + décorations. Le tout en très bon état. Tél. 0033 381 68 08 38 aux heures des repas. 132-067830

## Demandes d'emploi

**AIDE** de cuisine cherche emploi 100% à Neuchâtel. Tél. 032 731 44 87 tél. 079 273 79 12. 028-245660

**COUTURIÈRE** expérimentée, exécute retouches et confections sur mesure. Tél. 032 751 45 87. 028-245590

**ENTRETIEN** de bureau, matin ou soir. Devis gratuit. Tél. 079 607 95 79. 028-241001

**JEUNE FEMME** portugaise cherche heures de ménage. Tél. 078 677 99 24. 028-245698

**JEUNE HOMME** avec permis poids lourd cherche travail. Ecrire sous chiffres M 132-067688 à Publicitas S.A., case postale 2054, 2302 La Chaux-de-Fonds.

## Offres d'emploi

**CHERCHONS DAME** avec expérience pour quelques heures de ménage par semaine, voiture indispensable. Région Le Locle. Tél. 032 931 72 41. 132-067665

**CHERCHE**, dame, la trentaine, dynamique et sympa pour aider dans buvette de montage de avril à octobre. Tél. 032 861 10 57 ou 079 339 37 93. 028-245709

## Véhicules d'occasion

**ACHÈTE** automobiles, autobus, et 4x4, même accidentés. 7/7. Tél. 079 606 45 04. 036-374601

**À BON PRIX**, achète autos, bus (accidentés). Etat sans importance. Tél. 079 60 60 946 - 032 753 05 48. 028-245190

**ALFA ROMEO 145** 1.4, 1995, environ 70000 km, rouge. Fr. 5600.-. Tél. 032 913 05 09. 132-067847

**FORD MONDEO** break, 05.97, 11000 km, bleu métallisé, toutes options, Pack Comfort, fr. 20500.- Tél. 032 466 69 20

**FORD SIERRA** Break, modèle 86, expertisée, bon état. Automatique. Fr. 2000.-. Tél. 079 439 91 52. 132-067864

**PORSCHE 911 S**, 2,7 l, 143000 km, expertisée, antivol, radio-CD. Fr. 10500.-. Tél. 079 216 53 38. 132-067734

**À VENDRE** Scooter Yamaha 50 Yog noir, 5300 km. Fr. 700.-. Tél. 032 753 56 63

**SUBARU JUSTY** modèle 87, 5 portes, expertisée 01.00, bon état. Fr. 2600.-. Tél. 079 439 91 52. 132-067863

## Rencontres

**FEMME DE COULEUR**, mince, taille 65, âge 38 ans, gentille, belle, souriante, cherche monsieur gentil de 38 ans à 60 ans amitié ou autre. Tél. 032 841 50 03. 028-245807

**GAYS-LESBIENNES** : témoignages au tél. 021 683 80 72 (sans surtaxe !). 022-000072

## Divers

**CLUB 108**, la vie c'est plus marrant en dansant. Prochain cours dès lundi 6 mars. Tél. 026 677 32 88 ou 032 731 59 51. 028-245659

**LOUE** salles de massage professionnel dans un centre santé très bien situé à La Chaux-de-Fonds. Renseignements : tél. 032 914 10 32. 132-067904

**SERVICE RÉPARATION** - Petites machines ménagères ou autre, toutes marques. Tél. 032 968 00 51. 132-067497

## OFFRES D'EMPLOI

### Auberge de Cudrefin

cherche pour l'ouverture début mai:

- sommelière
- sommelier
- extra

Sans permis s'abstenir.

Tél. 026/675 30 93 ou 079/257 50 70 017-432225

Nous cherchons à engager dans notre garage dès le 1<sup>er</sup> juin 2000

### Employée de commerce 50-80%

Nous attendons:

- Formation commerciale de base
- Expérience professionnelle
- Très bonnes connaissances PC
- Des connaissances de l'allemand sont un avantage.

Nous offrons:

- Activité indépendante, à responsabilités.

Nous accueillerons avec plaisir votre candidature écrite, adressée sous chiffres 06-281079, à Publicitas S.A., case postale, 2501 Bienne. 006-281079

## Adecco

POSTE FIXE-POSTE FIXE-POSTE FIXE

Pour poste à pourvoir, nous cherchons |

## 4 OUVRIÈRES

### Le profil |

- Idéal: expérience de travail avec les brucelles, binoculaire ou éventuellement formation de coiffure ou couturière.
- Bonne vue et bonne dextérité, travail fin.

### La mission |

- Poste fixe au sein d'une entreprise high tech
- Horaire de travail en équipes 2 x 8
- Formation complète dans un nouveau secteur d'activités.

MM. Venturi ou Chuard se tiennent à votre entière disposition pour de plus amples informations. 028-245727

Fbg Hôpital 9 • Neuchâtel • Tél. 032 / 725 13 16  
www.adecco.ch

## BG

Bonnard & Gardel Ingénieurs-conseils SA

Dans le cadre des activités de notre bureau de Neuchâtel, nous cherchons une

## secrétaire à temps partiel (env. 25 %)

Ce poste conviendrait à une personne ayant une expérience pratique dans une entreprise de construction ou un bureau d'ingénieurs, possédant Word et Excel, intéressée pas les travaux de dactylographie, de mise en forme de soumissions, la tenue d'une comptabilité simple et qui désirerait travailler quotidiennement à temps partiel le matin.

Les candidates répondant aux conditions ci-dessus voudront bien adresser leurs offres manuscrites à **Bonnard & Gardel Ingénieurs-conseils (Neuchâtel) SA**, Ruelle W.-Mayor 2, CH-2001 Neuchâtel

022-002640

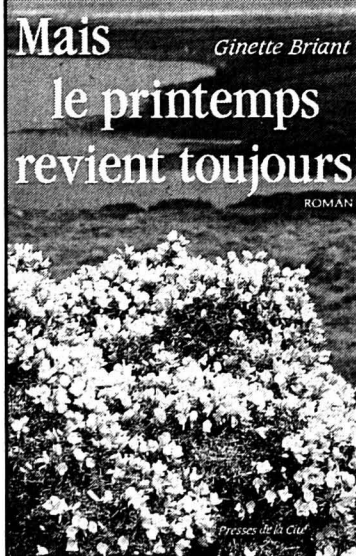

## Mais le printemps revient toujours

- Et c'est fort bien ainsi! assura Dusty avec véhémence. Il ne faut jamais céder à un chantage. La situation aurait peut-être été différente, si Alec avait conservé la vie, mais en admettant que cette femme mette sa menace à exécution, que croyez-vous qu'il arrivera? Le gouvernement n'a aucun intérêt à voir étaler un nouveau scandale à la une des journaux. Il préfère étouffer cette affaire. Les Ofmore n'ont rien à craindre. Ils sont hors d'atteinte. Il y avait une certaine amertume dans sa voix. Songeait-il que les soldats de Sa Majesté incarcéraient et pendaient pour bien moins de pauvres hères, dont le tort était d'être nés au bas de l'échelle sociale? Marina devinait ce qu'il ressentait. Elle faisait sienne sa révolte. N'avait-elle pas, elle aussi, souffert d'injustice? Etait-ce pour

cela qu'ils se comprenaient si bien? Quand ils ne parlaient pas la même langue, ils s'étaient découverts une complicité que leur attirance physique n'expliquait pas entièrement. Et voici que la mort d'Alec, loin de les rapprocher, les séparait. Proches l'un de l'autre à se toucher, ils contemplaient le vide qui naissait sous leurs pas. Jamais Dusty, même devenu médecin en renom, n'oserait le combler. Jamais il n'oserait prendre l'épouse de son frère, celui-ci fut-il mort. Aujourd'hui, il contemplait avec désespérance la femme pour qui il eût sacrifié jusqu'à son ambition, et cette femme demeurait inaccessible... Ils se sentaient bien l'un près de l'autre, mais leur tendresse cachée avait la douceur des choses qui vont mourir.

## CHAPITRE III

On ramena le corps d'Alec à Londres où il fut enterré dans la plus stricte intimité. Lady Pélagie fit preuve d'un courage exceptionnel. Mais, commé le murmurèrent quelques méchantes langues, avait-elle jamais aimé son enfant? Elle s'était opposée à ce qu'il fût transporté à Glen House. Un caprice dont personne ne comprit la signification. Lorsqu'on lui en demanda la raison, elle répondit: - Il est normal de laisser le caveau de Glendalough abriter ceux qui ont particulièrement aimé ce domaine. Ni mon mari ni mon fils n'ont su l'apprécier.

# Scène Pléthore de théâtre? Non, un choix de grande ville

**En programmant deux compagnies, trois soirs consécutifs, les théâtres de La Chaux-de-Fonds offrent ce week-end un choix cornélien peut-être, mais propre à satisfaire tous les publics. «Faut pas payer», clame Dario Fo. «Nuit gravement au salut», rétorque Henri-Frédéric Blanc.**

A Marseille, le Théâtre Gyptis de Françoise Châtot/Andonis Vouyoucas occupe une place particulière, dans le sens où il est engagé à faire un théâtre citoyen, proche des gens, qu'ils fussent, comme on le dit pudiquement, défavorisés. Sans que cela ait dicté, parce que ses goûts et possibilités sont amples, le choix de la farce-fable anarcho-délinquante de Dario Fo «Faut pas payer». Une pièce totalement en phase avec un quotidien qui ne fait pas de cadeaux, si l'on en juge par les pillages d'alléchants grands magasins par ceux qui n'en ont pas les moyens. Un vaudeville militant qui a peut-être quelque chose à voir avec Robin des Bois, ou en tout cas avec les inégalités qui, lorsqu'elles sont trop criantes, contraignent les sans-le-sou à prendre là où ils peuvent. Un règlement de compte avec une société cruelle pour les

humbles, dont Dario Fo se fait le porte-parole.

Ancré à la situation italienne explosive des années 70, transposé à la Belle de Mai, le quartier ouvrier de Marseille où le Monument aux morts est écrit en italien, le propos porté à la scène par le Nobel de littérature 1997 va cependant bien au-delà de la description des immigrés qui peinent à rester honnêtes lorsque la faim les tenaille. Le texte percutant de cet Aristophane post-moderne pose, sur fond de rire tonitruant, les vraies questions, celles que les politiques n'osent pas évoquer concrètement: pourquoi d'aucuns ont tant de peine à joindre les deux bouts, pourquoi s'évertuent-ils à se dé-

brouiller avec leurs petits moyens, pourquoi tant d'indécente richesse et tant de misère, et en France tant de «smicards». A la Belle de Mai, florissante voici un quart de siècle, sinistrée aujourd'hui, la misère sociale s'oppose à la richesse avec plus d'acuité qu'en Suisse, selon Françoise Châtot, pour qui la classe politique française a depuis longtemps fait naufrage.

Pour dire ce tableau percutant, pour dire la réalité des Antonia et des Giovanni obligés de ruser pour s'en sortir, pour dire celle de ces femmes qui res-

sent toutes enceintes du supermarché, un environnement sonore passant du jazz au rap et un comique faisant appel à la divine commedia dell'arte font merveille. Parce que la scène est le miroir de la vie, le lieu de la contestation et de la dérision militante.

Grâce aux excellentes relations existant entre le Théâtre populaire romand et le Théâtre Gyptis, la soirée de samedi se poursuivra en compagnie de Françoise Châtot.

**Sonia Graf**

● La Chaux-de-Fonds, théâtre de Beau-Site (TPR), samedi 4 mars, 20h30 et dimanche 5 mars, 17 heures.



«Faut pas payer», un Dario Fo militant et délirant du Théâtre Gyptis.

photo sp

## «Nuit gravement au salut»

Texte d'un jeune auteur marseillais, «Nuit gravement au salut» met en scène un trio infernal, une machination peu reluisante qui se sert du sentiment, ou ce que d'aucuns lui assimilent, pour parvenir malhonnêtement à des fins peu souhaitables.

Mais, surtout, le texte de Henri-Frédéric Blanc est prêteté à en découdre et à rire des dessous des milieux de l'édition. Un milieu pourri par «des pratiques occultes», selon Marc Brunet, acteur et metteur en scène qui entend, par cette pièce, confronter idéalisme et matérialisme quand, dans un autre registre, une romancière en panne d'argent se défend d'un éditeur peu scrupuleux qui veut et sa plume et son corps.

Une pièce qui a fait les belles soirées du Festival d'Avignon et qui a recueilli les multiples éloges de la presse parisienne. / sog

● La Chaux-de-Fonds, vendredi 3 mars, 20h30.

## MAIS AUSSI

■ **IMPRO.** Actuellement en tournée dans toute la Suisse Romande, les comédiens de la Ligue d'improvisation suisse s'arrêteront le **lundi 6 mars, à 20h15, à la Cité universitaire de Neuchâtel**. Parmi ces professionnels de l'improvisation se trouveront Benjamin Cuhe, les Peutchs, Axel Van Exter, les Indécis, Stéphanie Majors, Claude Mordasini, Sissy Lou. Les comédiens rivaliseront d'imagination autour de thèmes donnés par un arbitre, et le public désignera la meilleure prestation. /sab

■ **CONFÉRENCES.** La Société Dante Alighieri propose deux conférences musicales autour de Rossini, par le Maestro Stefano Ragni. La première aura lieu ce **vendredi 3 mars, à 20h15, à l'Université de Neuchâtel** (1er Mars 26), et abordera «Rossini, musicien en transit de l'ancien au nouveau». La seconde se déroulera ce **samedi 4 mars, à 18h30, au Conservatoire de La Chaux-de-Fonds**, considérant «Rossini, musicien comique, ironique, névrotique». /sab

■ **CARNAVAL.** Comme chaque année, **Le Noirmont** sera pendant quelques jours le théâtre d'un événement haut en couleur. Ne manquez pas l'édition 2000 du Carnaval des Franches-Montagnes, qui se déroulera **du 3 au 7 mars**.



■ **DETROIT.** La Case à chocs propose une soirée «Raptor record night», c'est-à-dire consacrée à Raptor rec., nouveau label techno/détroit neuchâtelois. Les Dj's Miloch, Ralph, South Sonicks, Ryan Hawkin et Manu, valeurs sûres de la détroit, se relayeront pour concocter une ambiance des plus chaudes. Rendez-vous ce **samedi 4 mars, dès 21h30**. /sab

■ **THÉÂTRE.** Les comédiens musiciens de «Pas de cinq» présenteront leur dernier spectacle au **Musée des Beaux-Arts, les vendredi 3, samedi 4 et mercredi 8 mars, à 20h30**. Issu de la rencontre de musiciens en manque d'extraversion et de comédiens par ailleurs musiciens, «Pas de cinq» fait sauter les barrières qui séparent les genres et interprète des œuvres musicales au fort contenu théâtral. /sab

## Vocal La Renaissance de Francis Tregian

L'Ensemble vocal fribourgeois Orlando rend hommage, ce samedi à Neuchâtel, à Francis Tregian, collectionneur enthousiaste des musiques de la Renaissance. Un hommage qui évoquera non seulement les œuvres de Bull, Rossi, Monter-

verdi, Wilbye, Farnaby, Byrd, Marenzio et Ferrabosco, mais aussi la vie de ce copiste né en 1574 dans une illustre famille catholique de Cornouailles et qui traversa son siècle en véritable humaniste. Son parcours aux quatre coins de l'Europe en proie à des crises religieuses sera narré par l'écrivain Anne Cuneo: Tregian a en effet inspiré son roman «Le trajet d'une rivière», dont elle lira des extraits.

L'œuvre de copiste de Tregian, recensée dans le «Fitzwilliam Virginal Book» contenant un millier d'œuvres pour clavecin, prendra couleur sous les doigts du claveciniste anglais Patrick Ayrton. Quant aux madrigaux rassemblés par Francis Tregian dans son «Manuscript», ils seront interprétés par l'Ensemble vocal Orlando, sous la direction de son fondateur Laurent Gendre. / ats-dbo

● Neuchâtel, temple de la Madelière, samedi 4 mars, à 20h.



Un roman inspiré de la vie de Tregian. photo a

## Tambours et clairons Un concert mené à La Baguette

La Baguette, société de tambours, clairons et majorettes de Neuchâtel et environs, s'apprête à vivre sa soirée annuelle, ce samedi. En costume kaki à bandes rouges, style légion étrangère, les musiciens feront sonner haut et clair le répertoire traditionnel de la société, notamment composé de marches françaises. S'immiscent entre les morceaux, les numéros de ces demoiselles revisiteront le siècle écoulé, an 2000 oblige, sur des mélodies des années 20 aux années 90. Avec Darcie Soares et Lorna von Rotz pour les annoncer, deux ambassadrices de charme hautes comme trois poïmmes.

Fondée le 8 mars 1933, la société se produira samedi avec sept majorettes, six joueurs de clairons et clairons basses, quatre tambours, un cymbalier et un batteur de grosse caisse. On est certes loin des rangs fournis des années 60-70, qui



La Baguette, présente depuis 67 ans. photo a

rassemblaient 25 musiciens et 10 tambours, reconnaît Jacques Simonet. Un président qui confesse la difficulté de recruter la relève: «Quand nous prospectons dans les écoles, nous avons huit à dix candidatures de majorettes pour un candidat tambour et un clairon». Pour marcher à La Baguette, nul besoin pour-

tant d'être un jeune musicien aguerri; afin d'encourager ses recrues, la société les incorpore rapidement dans les défilés. Mais il reste que l'apprentissage du tambour requiert trois ans d'effort pour atteindre un niveau de concours: de quoi décourager plus d'une volonté adolescente.

Dirigée depuis 1966 par Jacques Simonet, cette «petite société» n'encaisse pas de cotisation: les annonces insérées dans le programme, les bénéfices dégagés par la tombola et la cantine, l'appui des membres sympathisants surviennent à ses besoins. Elle peut, par ailleurs, compter sur un public de quelque deux cents fidèles qui, gageons-le, lui réservera samedi une nouvelle salve d'applaudissements.

**Dominique Bosshard**

● Serrières, salle de gymnastique, ce samedi 4 mars, 20h15 (portes à 19h30).

## Conservatoire Le Dreisam Trio aux Heures de musique

Un concert placé sous le signe de la virtuosité se prépare au Conservatoire de La Chaux-de-Fonds. Les Heures de musique accueillent en effet le Dreisam Trio, un ensemble de renommée internationale, considéré comme l'un des sommets de la musique de chambre.

Nicolas Chumachenko, violon, Michael Leuschner, piano et Christoph Henkel, violoncelle, enseignent à la Musikhochschule de Freiburg in Brisgau, tout en poursuivant une carrière internationale. Le Trio doit son nom à la rivière «Dreisam», qui traverse la ville de Freiburg, ainsi



Le Dreisam Trio, la virtuosité dans le plaisir de jouer. photo sp

qu'à l'harmonie régnant entre les trois musiciens.

Ils interpréteront le Trio en sib majeur, KV 502 de Wolfgang Amadeus Mozart, le Trio en ré majeur op.70 no1, dit «Trio des Esprits», de Ludwig van Beethoven et le Trio en si majeur op. 8 no1 de Johannes Brahms.

Cette 523e Heure de musique est organisée en coproduction avec Temps et Musique, le Service culturel Migros et Espace 2.

**SAB**

● La Chaux-de-Fonds, Conservatoire, salle Faller, dimanche 5 mars, 17 heures.

## Ailes Bourse des tarifs aériens

Départ de Genève:

Atlanta, 610.-, avec Air France; Calgary, 1100.-, avec Air Canada; Denver, 891.-, avec KLM; Houston, 850.-, avec British Airways; Las Vegas, 850.-, avec Air France; Los Angeles, 699.-, avec Alitalia; Montreal, 599.-, avec Alitalia; Washington, 499.-, avec Air France.

Départ de Zurich:

Dallas, 699.-, avec American Airlines; Tampa, 599.-, avec American Airlines.

Ces prix sont extraits de la bourse des voyages d'Internet All's Supermarket of Travel, adresse <http://www.travelmarket.ch> et sont publiés avec son autorisation.

\* Tarif jeunes

Agence de voyages **croisitour**  
Les artisans de l'évasion  
Avec nous partout  
Neuchâtel  
Saint-Honoré 2, tél. 032/725 82 82

## Evasion Au vert, en Irlande

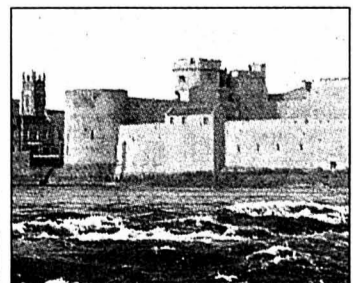

Pays de chasse à courre, de pêche en eau douce, de brumes et de bruyères, de landes et de soleil, de vent, de mystère et de foi, l'Irlande célèbre en 2000, sous le thème «Terre de mémoire», toute la richesse de son patrimoine historique, culturel et naturel. Une bonne raison de gagner l'île verte par bateau ou par avion, afin d'aller à la rencontre du Donegal ou du Connemara, des châteaux et des dolmens, des pubs et des whiskeys. Y compris en pénichette. Informations: agences de voyages. **SOG**

## Online Saison des truites sur le Net

Début mars, ouverture de la pêche à la truite. Les pêcheurs internautes peuvent réviser leurs classiques, du moins parfaire leurs connaissances en matière de pêche à la mouche sur «La Vandoise gourmande» <http://flyonly.free.fr>, un site personnel assez bien fait et complet. Choisir son matériel, ses mouches, savoir lire l'eau, tout est expliqué en détail. Si c'est plutôt la pêche des salmonidés au vairon qui vous passionne, en route vers <http://o.thomas.free.fr/>, site personnel qui traite du sujet avec brio. Les deux sites sont en outre intéressants pour leurs pages de liens.

Online [lexpress@journalist.com](mailto:lexpress@journalist.com)

# Théâtre Rénovation en Haut, construction en Bas: vive la scène!

Les amateurs de théâtre ne s'en plaindront pas: Neuchâtel abandonne sa vétuste salle et construit un nouveau bâtiment pour servir la scène dans toutes les règles de l'art. Tandis que La Chaux-de-

Fonds investit pour rénover sa bonbonnière, fort judicieusement classée monument historique. Deux instruments à la gloire d'un art, deux conceptions aux antipodes l'une de l'autre mais

complémentaires, que nous présentons ci-dessous côte à côte, avant d'aborder les décors, les techniques scéniques et les projets culturels respectifs dans des pages spéciales ultérieures.

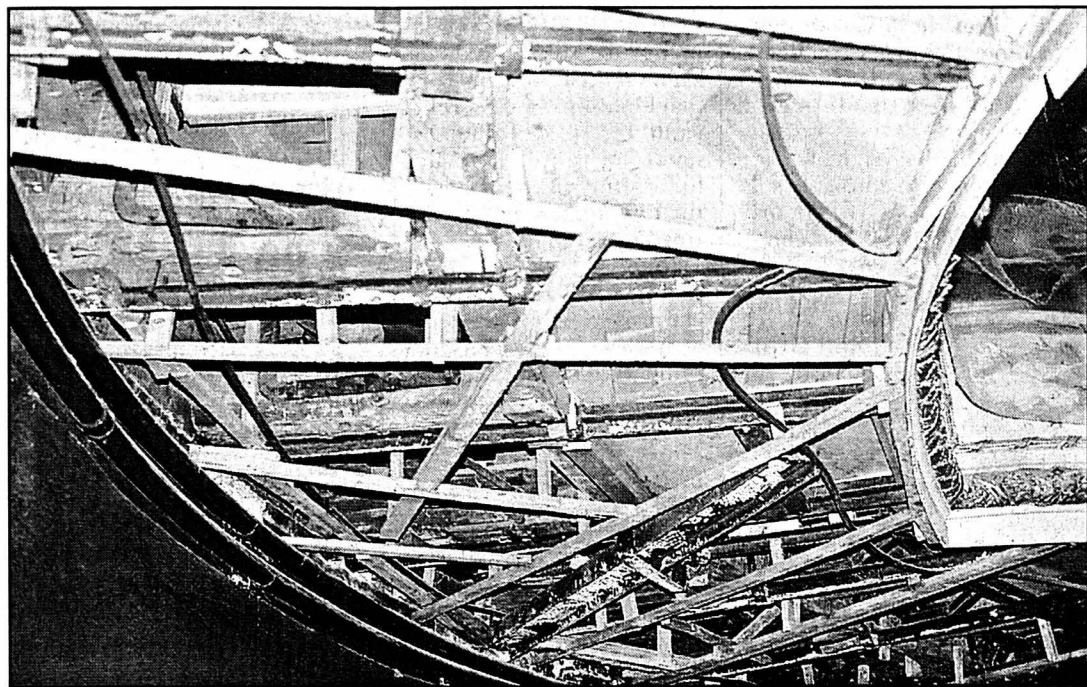

Sous la galerie, une structure incohérente a été découverte. Les poutres en métal seront remplacées par du bois. photos sp

Avec Bellinzone, qui a choisi une reconstruction bien plus qu'une restauration, La Chaux-de-Fonds possède le seul théâtre à l'italienne encore debout, en Suisse. Classé monument historique d'importance nationale (1991), édifié en 1837 dans une petite ville de 10.000 habitants soucieuse de nourriture culturelle, cet édifice a déjà fait l'objet de diverses interventions ou agrandissements (1875), ainsi que de réfections partielles destinées à parer au plus pressé et sans tenir compte de sa globalité (1936, 1987).

Ce qui ne facilite pas la tâche des restaurateurs d'aujourd'hui, d'autant plus qu'aucun plan de construction de l'architecte d'origine, le Soleurois Peter Felber, n'a été retrouvé. Aussi, avant toute tentative de remise en état, a-t-il fallu sonder le bâtiment, afin d'en connaître l'état des organes.

«Après plus d'un siècle et demi, toute la structure en bois est en bonne santé», se réjouit Graziano Bongini, ingénieur chargé d'ausculter le théâtre. Par contre, les travaux de construction de l'aile ouest et d'agrandissement de la galerie exécutés vers 1875 ont lentement, mais considérablement affaibli le bâtiment. A tel point que les tentations de démolition, notamment lors de l'édification de la Salle de musique en 1953-55, n'ont pas manqué de le menacer. «Curieusement, la remarquable maîtrise des structures en bois ne se retrouve pas dans les éléments en acier, chaotiques, déficients au niveau des attaches, d'où des déformations désormais bien visibles et qui ont nécessité la pose de béquilles. Les éléments métalliques seront retirés et remplacés par du bois

dur au cours d'une véritable opération chirurgicale», poursuit l'ingénieur, en soulignant, au cours d'une visite des lieux, les plots qui ont été hâterement coincés entre deux poutres pour une hypothétique mise à niveau.

Dans ce théâtre plusieurs fois lifté, dont les lignes de force ondulent comme des rides sur un visage centenaire, il n'y aura pourtant pas, pour le spectateur, de changements architecturaux fondamentaux. «On n'agrandira ni la salle ni la scène, les volumes ne seront pas modifiés», explique Pierre Minder, architecte en charge du projet. *Loin de nous l'idée de réaliser une mue. Ce qu'on recherche, ce sont des espaces fonctionnels, en utilisant tout le potentiel existant. Le théâtre manque de place et, paradoxalement, il y en a plein!*

D'où la dotation de cinq véritables loges côté ouest, l'élimination d'éléments de scène qui datent et désormais encombrant celle-ci inutilement, un accès de la rue vers le sous-sol actuellement inatteignable sans course d'obstacles, des trappes sous la scène, une fosse d'orchestre qui descendra au premier sous-sol où l'on pourra enfin tenir debout – ici, le plancher sera abaissé. Autant de modifications internes propres à renouer avec une circulation cohérente, à retrouver l'esprit du théâtre, à gagner en identité. Il est en effet effarant de voir, sous la salle et la scène, sous le grand escalier de la Salle de musique attenante, autant d'espace mal utilisé ou inaccessible pour y déposer le moindre décor ou costume. En retrouvant le style original de l'édifice, en se réappropriant tous les espaces possibles dans un bâtiment fortifié, «on gagnera quelque 30% de place, sans perdre un

seul fauteuil», commente l'architecte.

La modification sans doute la plus visible pour le public sera constituée par le restaurant, donnant sur l'avenue Léopold-Robert. Un lien – renouant avec ce qui fut jusqu'en 1912 quand un magasin remplaça le café – essentiel pour dynamiser la vie de l'institution, un lien entre la rue et la salle, entre la vie et la scène, lieu de représentation de la vie. En cela, le théâtre retrouvera la pleine fonction sociale qui était la sienne lors de son inauguration en 1837.

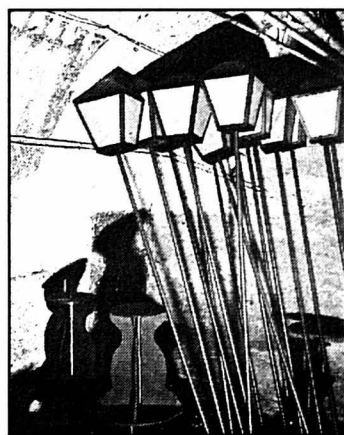

Un sous-sol inadapté à une quelconque utilisation.

La philosophie du projet architectural est donc tout à fait claire: disposer d'un bâtiment fonctionnel, avec son poids d'histoire, ses qualités et ses défauts, mais avec une forte identité. Ses caractéristiques italiennes – espace clos lumineux, forme traditionnelle en fer à cheval qui permet de voir ce qui se passe sur scène, mais également aux spectateurs face à face de devenir acteurs pour leurs vis-à-vis – seront renforcées, grâce à la première intervention globale, structures comprises, depuis la construction en 1837. Car, «par rapport aux autres théâtres, nous avons une réelle chance de posséder un monument historique qui a conservé suffisamment de substance pour que tous les thèmes en soient repris. En complément précieux à l'architecture moderne», s'enthousiasme Pierre Minder et Graziano Bongini.

Les travaux devraient commencer cet automne. L'inauguration du théâtre restauré est prévue dans un an. Entretemps, la récolte de fonds se poursuit, sous le label: «Théâtre, devenez acteur de sa restauration!».

Sonia Graf

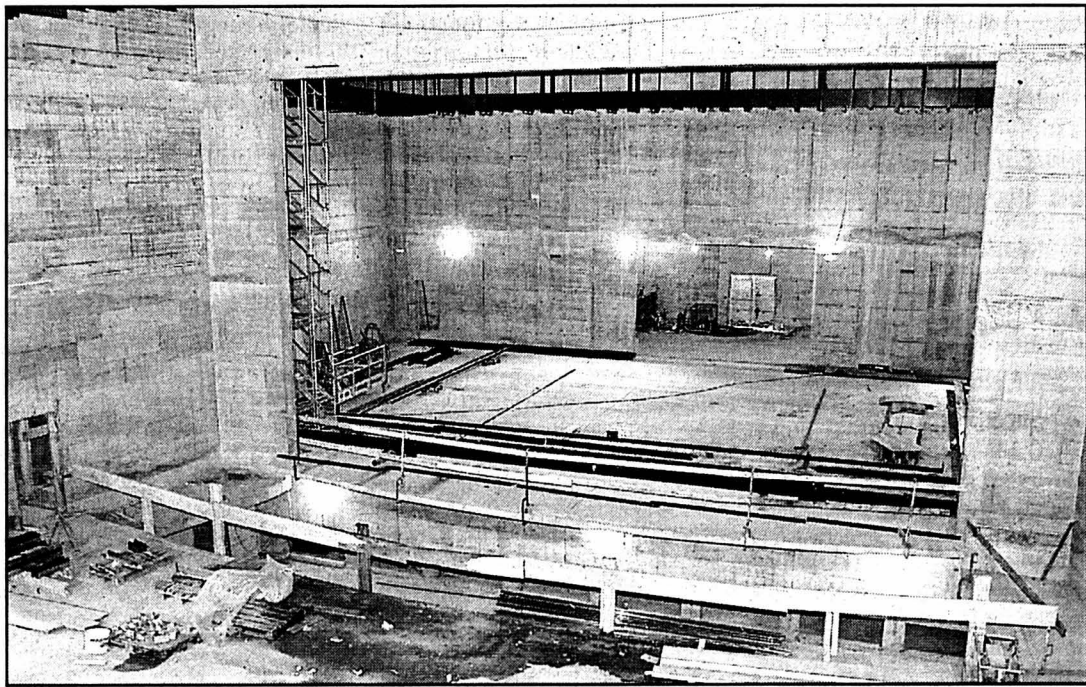

Une grande scène et une salle qui contiendra plus de 500 places.

photo Marchon

Le piéton qui longe le faubourg de l'Hôpital ne le voit pas. Derrière l'élégante façade de la maison Richème, le Roi Ubu trône pourtant. Maintes fois remis sur le métier – on se souvient du Tatou, persona non grata au Jardin anglais – le projet d'un nouveau théâtre régional à Neuchâtel s'est enfin concrétisé dans le béton. Masse rigide et imposante – la tour de scène atteint plus de vingt mètres –, mais pas ostentatoire, selon le vœu formulé lors de la mise au concours. «Il fallait concevoir le bâtiment comme un outil mis au service du théâtre, non comme un monument érigé à sa gloire», résume Fabien Coquillat, architecte communal adjoint. Une philosophie soufflée par René Gonzalez, directeur du théâtre de Vidy et membre du jury.

## Site mis en valeur

Cette même humilité a aussi été dictée par le choix du site d'implantation, au cœur de la ville mais légèrement en retrait. Encore fallait-il tirer le meilleur parti possible de ce tissu urbain, ce qu'a su faire le cabinet d'architectes Walter Hunziker, à Berne, concepteur du Roi Ubu. «Dans les parcours qu'il propose, le projet joue avec les bâtiments alentour; plutôt que de les nier, il les met en valeur. En déambulant dans le théâtre, le spectateur aura, ici et là, de belles échappées sur des espaces oubliés».

Pour que le théâtre puisse prendre ses aises entre quatre points existants – les No 4 et 6 du passage Maximilien de Meuron, l'annexe de la maison Richème et, au nord, le

mur de soutènement des jardins des immeubles de l'avenue de la Gare –, il a certes fallu faire quelque peu place nette. La mise en valeur du site a guidé les bulldozers et les pelleteuses, qui ont notamment rasé la grande halle de Textiles ambiance, de vieux hangars et entrepôts. Les mâchoires destructrices ont épargné, en revanche, la cour et l'entrée du même Textiles ambiance, qui accueilleront les futurs spectateurs du théâtre et, dans l'arrière-cour, un petit jardin et le bâtiment destiné à l'administration.

S'il révèle tout un quartier jusqu'ici occulté, le nouveau théâtre sert aussi d'écrin au spectacle, c'est là sa mission première. Dans la salle et sur la scène dénudées, encore en chantier, le jeu des volumes s'apparente à un trompe-l'œil. L'espace dévolu aux spectateurs semble en effet dérisoire face à la béance de l'espace réservé au jeu et aux décors. Plus de 500 fauteuils pourront pourtant s'y installer, en rangées compactes, où «toutes les places seront bonnes». Entendez qu'elles offriront toutes une visibilité sans nuages.

## Trompe-l'œil

L'impact du volume scénique est plus fort encore lorsqu'on s'y aventure: qu'il s'envole dans la haute tour, et le regard n'est, pour l'instant, arrêté par aucun cintre. Le plateau affiche 20 mètres de long sur 14 de profondeur, que prolonge une arrière-scène de six mètres; le cadre de scène se «réduit» quant à lui à 14 mètres sur huit. Mais n'allons pas croire que, dans ce sec-

teur, la grenouille – trop laid serait le crapaud – ait voulu se faire plus grosse que le bœuf: la scène répond simplement aux exigences des ballets et des grands opéras qu'elle se propose d'accueillir.

Lové dans son environnement architectural, le Roi Ubu deviendra lui-même cocon convivial pour ceux qui le fréquentent: de même que les artistes, le public y aura son foyer, surplombé d'une galerie de circulation. S'il ne se concentre pas sur la conversation, ni sur son verre, le spectateur se laissera prendre aux charmes des perspectives, ouvertes notamment sur la façade de la petite salle (100-150 places) destinée au théâtre expérimental ou aux petites troupes.

Sobriété du projet oblige, la parure extérieure des bâtiments restera discrète. De zinc ou de titane travaillés en ondes différentes, ou béton resté nu mais camouflé de vert pour le foyer, elle tendra à «effacer l'importance des volumes, à neutraliser les masses plutôt que de les mettre en évidence». Ainsi respectées, les façades crépies et la pierre jaune d'Hauterive des bâtiments déjà implantés sur le site n'auront pas à rougir du voisinage...

Malgré un léger retard sur le calendrier, le théâtre sera fin prêt pour accueillir, à l'automne, la nouvelle saison de spectacles. Il est encore temps d'apporter son tribut au «Printemps du nouveau théâtre», nom de la souscription publique lancée en mai dernier.

Dominique Bosshard



Manifestement, le mariage du bois et du métal n'a pas été maîtrisé.

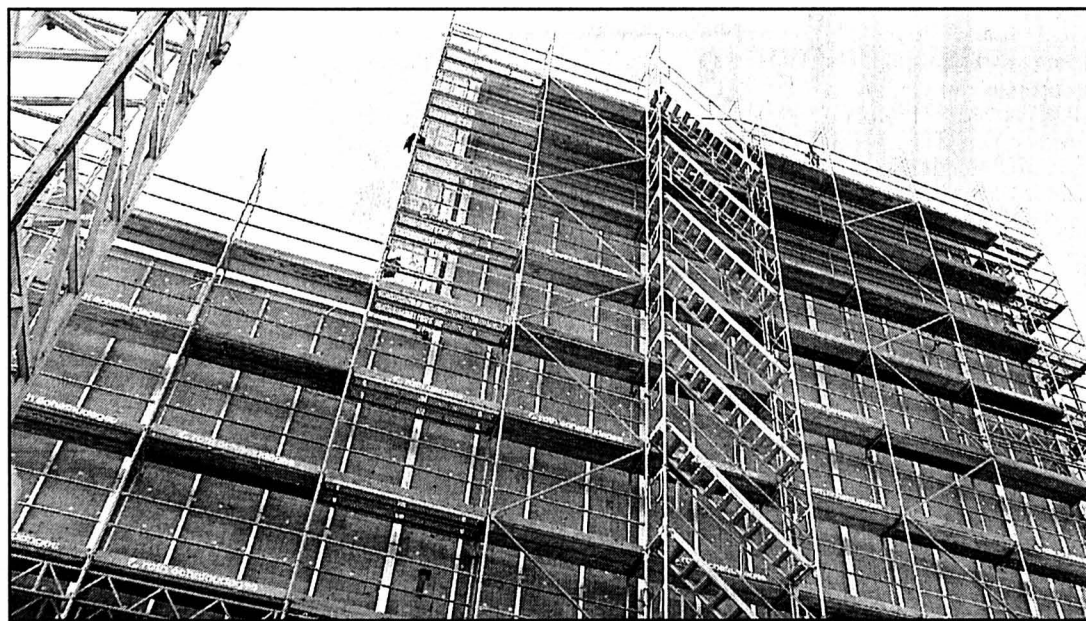

La couverture extérieure vise la discrétion.

photo Marchon

# GAGNEZ UN NETTOYAGE DE PRINTEMPS!

Super Potz\*  
0,5 l  
**2.40** ~~2.90~~

Hopi\*  
Nettoyant ménager parfumé  
1 l  
**3.-** ~~3.50~~

JUSQU'À ÉPUISEMENT  
DU STOCK  
Tampons-éponges  
le lot de 5  
**4.80**



Détergent pour  
salle de bain M-Plus\*  
1 l  
**2.90** ~~3.40~~



Vinaigre de nettoyage  
M-Plus\*  
1 l  
**2.70** ~~3.20~~



Poudre à récurer Potz\*  
700 g  
**1.40** ~~1.90~~



Potz Antibac\*  
0,5 l  
**2.90** ~~3.40~~

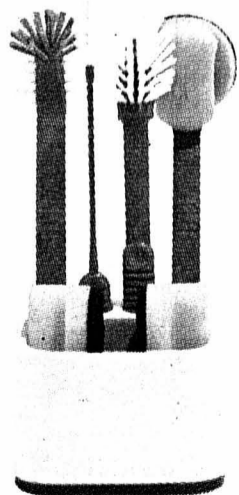

JUSQU'À ÉPUISEMENT  
DU STOCK  
Set d'auxiliaires  
de nettoyage  
pour la cuisine  
**18.-**



JUSQU'À ÉPUISEMENT  
DU STOCK  
Chiffons  
en microfibre  
le lot de 3  
**7.-**



JUSQU'À ÉPUISEMENT DU STOCK  
Cuvette ronde  
divers coloris printaniers  
15 l  
**6.50**

Ça y est, la saison des nettoyages de printemps revient aussi sûrement que les beaux jours. Afin de ménager votre porte-monnaie, nous vous proposons, à l'occasion d'une grande campagne de nettoyage, un assortiment étourdissant de produits colorés et parfumés à des prix formidablement modestes. Et, si la chance vous sourit, vous ne lèverez même pas le petit doigt! **Gagnez et profitez de nos 100 équipes de nettoyage.** Vous trouverez des bulletins de participation dans votre Migros.

# MIGROS

NEUCHÂTEL

**COLLÉGIALE.** Di 10h, culte, sainte cène, M. F. Jacot.  
**TEMPLE DU BAS.** Di 10h15, culte, M. J.-L. Parel.  
**MALADIÈRE.** Di 10h, culte, sainte cène, M. R. Ecklin.  
**ERMITAGE.** Journée des Malades, culte et sainte cène à 10h aux Cadolles, Mme R. Righetti et M. R. Wuillemin.  
**VALANGINES.** Di 10h, culte, M. C. Miaz; 11h15, culte africain, repas à l'issue du culte.  
**CADOLLES.** Di 10h, Journée des Malades, culte et sainte cène avec la paroisse de l'Ermitage, Mme R. Righetti et M. R. Wuillemin.  
**SERRIÈRES.** Di 19h30, culte, journée mondiale de prière. Pas de culte à 10h.  
**LA COUDRE.** Di 10h, culte, sainte cène, M. R. Tolck.  
**CHAUMONT.** Lundi 6 mars à 14h30, culte à la Chomette, M. Bacha.  
**CHARMETTES.** Di 10h, culte, sainte cène, M. M.-J. Gern. Le vendredi à 10h, recueillement à la chapelle.  
**DEUTSCHSPRACHIGE REFORMIERTE KIRCHGE-MEINDE.** Kein Gottesdienst im Temple du Bas. Um 9.30 Uhr, Gottesdienst in der Methodistentkapelle.  
**CATHOLIQUES ROMAINS NOTRE-DAME.** Messe: sa (17h en portugais); di 10h, (11h45 en portugais), (16h en espagnol, chaque 1er dimanche du mois), 18h.  
**VAUSEYON, ÉGLISE SAINT-NICOLAS.** Messe: di 10h30.  
**SERRIÈRES, ÉGLISE SAINT-MARC.** Messes: sa 17h30, messe; di (10h15 en italien).  
**LA COUDRE, SAINT-NORBERT.** Messes: sa 18h; di 17h, messe selon le rite Saint Pie V, 1er et 3e dimanche du mois.  
**HÔPITAL DE LA PROVIDENCE.** Di 9h, messe.  
**HÔPITAL DES CADOLLES.** Di 8h30, pas de messe, mais culte à 10h, avec la paroisse de l'Ermitage, Journée des malades.  
**MISSION ESPAGNOLE.** Messe: chaque 1er dimanche du mois à 16h, à l'église Notre-Dame.  
**MISSION ITALIENNE.** Di 10h15, messe à l'église Saint-Marc.  
**MISSION PORTUGAISE.** Messes: sa 17h, di 11h45, à l'église de Notre-Dame.  
**MISSION POLONAISE.** Messe: 10h à la chapelle de la Providence, le 4ème dimanche de chaque mois.  
**COMMUNAUTÉ CROATE.** Eucharistie à 18h à la chapelle de la Providence, le 1er et 3e samedi du mois.  
**CATHOLIQUES CHRÉTIENS SAINT-JEAN-BAPTISTE.** (Emerde-Vattel). Di 18h, messe.  
**NEO-APOSTOLIQUES** (Rue Gabriel Lory 1). Di 9h30; me 20h, services divins.  
**ÉVANGÉLIQUES**  
**ACTION BIBLIQUE.** (Evole 8a, 753 12 53). Di 9h45 culte (programme enfants). Ma 19h30, prière. Ve 18h, ados, 20h, jeunes.  
**ÉGLISE ÉVANGÉLIQUE DU TEEN.** (Portes-Rouges 36). Di 10h, culte.  
**ÉGLISE APOSTOLIQUE ÉVANGÉLIQUE.** (Salle des Terraux. Passage Max-de-Meuron 3, 724 55 22). Ve 18h, PAP (groupe de jeunes). Di 9h30, culte (garderie), repas communautaire. Jeudi, groupes de maison.  
**ÉGLISE ÉVANGÉLIQUE DE LA FRATERNITÉ CHRÉTIENNE.** (Rue Saint-Nicolas 8). Di 9h30, culte. Me 20h, réunion.  
**ÉGLISE ÉVANGÉLIQUE LIBRE** (av. de la Gare 18). Di 9h30, culte, sainte cène; culte des enfants et garderie.  
**ÉGLISE ÉVANGÉLIQUE MÉTHODISTE.** Di 9h30, Abendmahlsgottesdienst (en allemand).  
**EVANGELISCHE STADTMIS-SION.** Di 10h, culte en français en commun avec l'Eglise La Croisée.  
**CHIESA EVANGELICA PENTE-COSTALE.** (Saint-Nicolas 8). Domenica ore 17 (italiano); giovedì ore 20, preghiera e studio biblico, sabato ore 17 incontro dei giovani.  
**ÉGLISE ÉVANGÉLIQUE CHAPPELLE DE L'ESPOIR** (Evole 59). Di 9h30, culte, sainte cène. Me 20h, louange et prière.  
**ARMÉE DU SALUT.** Di 9h45, culte (école du dimanche - gar-

derie); 19h, réunion de prière. Ma 14h30, Ligue du foyer, rencontre pour dames. Je 12h15, soupe pour tous; 20h, étude biblique et prière.  
**AUTRES**  
**ÉGLISE ADVENTISTE DU 7ÈME JOUR.** Sa 9h15, l'église à l'étude; 10h30, culte avec prédication. Ma 19h30, réunion de prière.  
**ENGLISH CHURCH OF NEUCHÂTEL.** (Chapelle des Charmettes, rue Varnoz 2, near Beaugard cemetery). 2nd Sunday (at 5 p.m.) Family Service. Last Sunday (at 5 p.m.) Family Communion Service.  
**PREMIÈRE ÉGLISE DU CHRIST, SCIENTISTE.** 9h30, culte et école du dimanche. Me 19h, réunion. Salle de lecture ouverte au public (lu-sa 14h30-17h).  
**TÉMOINS DE JÉHOVAH.** (r. des Moulins 51). Discours public: sa 16h30; étude biblique: sa 17h20.  
**VAL-DE-RUZ**  
**RÉFORMÉS**  
**Ensemble I**  
**LE PAQUIER.** Di 20h, culte.  
**SAVAGNIER.** Di 10h, culte, sainte cène.  
**Ensemble II**  
**FONTAINEMELON.** Di 10h, culte, sainte cène, installation du pasteur Gilles Bourquin.  
**Ensemble III**  
**COFFRANE.** Di 10h, culte, sainte cène, installation du pasteur Frédéric Hammann.  
**CATHOLIQUES ROMAINS CERNIER.** Sa 18h, messe.  
**LES GENEVEYS-SUR-COFFRANE.** Di 9h30, messe.  
**NEO-APOSTOLIQUES CERNIER.** (Rue du Crêt-Debély 13). Di 9h30; me 20h, services divins.  
**ÉVANGÉLIQUES**  
**CERNIER, ÉGLISE DU PLEIN ÉVANGILE.** Di 9h45, culte, sainte cène (garderie, école du dimanche). Je 20h, réunion de prière et édification.  
**LES GENEVEYS-SUR-COFFRANE, ÉGLISE ÉVANGÉLIQUE MISSIONNAIRE.** Di 9h45, culte, école du dimanche et garderie (centre scolaire). Ma 20h, étude biblique.  
**VILLIERS, ASSEMBLÉE ÉVANGÉLIQUE DES FRÈRES** (à la salle chez famille Frédéric Cuhe, agriculteur, ch. du Tombet 2). 1er dimanche à 14 heures.  
**DISTRICT DE BOUDRY**  
**RÉFORMÉS**  
**EST**  
**AUVERNIER.** Di 18h, office du soir, Mme R.-A. Guinchard.  
**BÔLE.** Di 10h, culte, M. J.-J. Beljean.  
**COLOMBIER.** Di 9h45, culte, sainte cène, Mme E. Dunst.  
**CORCELLES-CORMONDRÈCHE.** Di 10h (temple), culte, sainte cène, Mme D. Collaud.  
**PESEUX.** Di 10h, culte, sainte cène, M. W. Rordorf.  
**ROCHFORT.** Di 10h, culte, Mme J. Pillin, assemblée de paroisse.  
**OUEST**  
**BEVAIX.** Di 10h, culte, Mme C. Borel.  
**BOUDRY.** Di 20h, culte, sainte cène, M. F. Demarle.  
**CORTAILLOD.** Di 10h, culte Terre Nouvelle, sainte cène, M. F. Demarle.  
**SAINTE-AUBIN-LA BÉROCHE.** Di 10h, culte, sainte cène.  
**PERREUX.** Di 9h45, culte, sainte cène.  
**VAUMARCUS (LA ROCHELLE).** Di 11h15, culte, sainte cène.  
**CATHOLIQUES ROMAINS AUVERNIER.** Di 11h15, messe.  
**BEVAIX.** Di 11h, messe.  
**BOUDRY.** Di 9h30, messe.  
**COLOMBIER.** Sa 17h; di 9h45, messes. Me 20h15, messe des Cendres.  
**CORTAILLOD.** Sa 18h, messe.  
**GORGIER-LA BÉROCHE.** Sa 18h, messe.  
**PESEUX.** Sa 18h; di 10h, messes.  
**NEO-APOSTOLIQUES BOUDRY.** (Route des Adoz 21a). Di 9h30; je 20h, services divins.  
**ÉVANGÉLIQUES**  
**BOUDRY, ÉVANGÉLIQUE LIBRE.** Di 10h, culte (garderie, école du dimanche). Ma 12h, club des enfants. Repas et animation biblique.  
**COLOMBIER, ÉVANGÉLIQUE LIBRE.** Di 10h, culte, M. J. Zbin-

den (garderie, école du dimanche). Me de 11h30 à 13h45, Heure de la Joie. 2me jeudi du mois à 20h, étude biblique. 4me jeudi du mois à 20h, réunion de prière.  
**CORMONDRÈCHE, ASSEMBLÉE ÉVANGÉLIQUE DES FRÈRES.** (Salle de l'assemblée, av. Beaugard 48). 1er, 2e et 4e dimanche à 10h. Mercredi après le 1er et le 3me dimanche à 20h.  
**GORGIER, ÉVANGÉLIQUE** (Combamare 19). Di 9h45, culte avec Christian Mairhofer. Ma 9h30, rencontre de prière; 20h, foyer de partage.  
**PESEUX, ÉVANGÉLIQUE.** Di 9h30, culte, école du dimanche.  
**SAINTE-AUBIN, ARMÉE DU SALUT (Bayard 7).** Sa 17h, Teens; 20h, club des jeunes. Di 10h, culte; 20h, prière. Ma 9h30, prière; 14h30, Ligue du Foyer.  
**AUTRES**  
**CORTAILLOD, TÉMOINS DE JÉHOVAH.** Discours public et étude biblique, sa 17h (français), 19h (espagnol), di 9h30 (italien).  
**PESEUX, JÉSUS-CHRIST DES SAINTS DES DERNIERS JOURS.** Di 9h, réunion de prière, de société de secours jeunes filles et primaire; 10h, école du dimanche; 10h50, réunion de sainte cène; ve 19h, chœur, séminaire et institut; 20h, activités.  
**ENTRE-DEUX-LACS**  
**RÉFORMÉS**  
**CRESSIER-CORNAUX-ENGESTHIELLE-WAVRE.** Di 10h, culte, sainte cène à Cornaux.  
**HAUTERIVE.** Culte de l'enfance voir sous Saint-Blaise (Réformés).  
**LE LANDERON.** Di 19h, culte.  
**MARIN-ÉPAGNIER.** Di 10h, culte, sainte cène.  
**PRÉFARGIER.** Di 10h, culte avec communion à la grande Chapelle (bâtiment D).  
**SAINTE-BLAISE.** Di 10h, culte, sainte cène, dimanche des malades (pas de culte de l'enfance et de jeunesse à la chapelle de la cure du bas; 10h, garderie des petits au foyer).  
**LIGNIÈRES-NODS.** Di 10h15, culte, sainte cène à Nods.  
**CATHOLIQUES ROMAINS CRESSIER-ENGES-CORNAUX.** Sa 17h30, messe des familles à Cornaux - chorale.  
**HAUTERIVE.** Voir sous Saint-Blaise.  
**LE LANDERON.** Di 10h, messe ou culte de la Mission (toute la semaine: temps fort œcuménique, ). Me 19h30, Liturgie des Cendres.  
**MARIN-ÉPAGNIER - THIELLE-WAVRE.** Di 9h, messe; je 9h15, messes.  
**PRÉFARGIER.** Me 9h, messe (à la petite chapelle).  
**SAINTE-BLAISE.** Ve 9h; sa 18h; di 10h15, messes.  
**NEO-APOSTOLIQUES**  
**LE LANDERON.** (Rue du Pont-de-Vaux). Di 9h30; je 20h, services divins.  
**ÉVANGÉLIQUES**  
**LE LANDERON, COMMUNAUTÉ ÉVANGÉLIQUE.** (rte de La Neuveville 5). Di 10h, culte (garderie et programme pour les enfants) accueil café dès 9h30.  
**MARIN-ÉPAGNIER.** (Espace Perrier, salle Epagnier). Di 9h30, culte, sainte cène (garderie, école du dimanche). Ma 20h, réunion de prière à la salle de La Ramée, Espace Perrier.  
**SAINTE-BLAISE, COMMUNAUTÉ CHRÉTIENNE DE LA GRÂCE.** (Musinière 17). Sa 19h30, 2.1 Cornaux, groupe de jeunes avec Michelle D'As-tier. Di 9h45, culte, sainte cène (garderie, école du dimanche). A midi: agape. Me 20h, partages, prières.  
**SAINTE-BLAISE, ÉGLISE ÉVANGÉLIQUE DE LA DÎME.** Di 9h, groupe des ados; 10h, culte, sainte cène (garderie). Adresse: ruelle des Voûtes 1. Me 20h15, réunion de louange et prière. Adresse: ruelle des Voûtes 1.  
**VAL-DE-TRAVERS**  
**RÉFORMÉS**  
**LES BAYARDS.** Di 10h, culte, sainte cène.  
**BUTES.** Di 9h, culte.  
**LA CÔTE-AUX-FÉES.** Di 10h, culte. Communauté Effata: dimanche 20h15, prière du soir; lu-sa à 19h, prière du soir; tous les jeudis, souper ouvert à tous

à 18h, suivi d'une célébration à 19h.  
**COUVET.** Di 10h, culte à l'hôpital.  
**Haute-Areuse: Fleurier.** Di 10h, culte, sainte cène.  
**Môtiers.** A Fleurier.  
**St-Sulpice.** A Fleurier.  
**NOIRAIGUE.** A l'hôpital de Couvet.  
**TRAVERS.** A l'hôpital de Couvet.  
**LES VERRIÈRES.** Aux Bayards.  
**CATHOLIQUES ROMAINS COUVET.** Messes: di 10h, célébration œcuménique à l'hôpital; ma 8h30; me 15h avec célébration du pardon et imposition des cendres; ve 10h, à l'hôpital avec les malades.  
**FLEURIER.** Sa 17h, messe de la veille. Di 10h30, messe dominicale.  
**NOIRAIGUE.** Di 9h, je 16h30, messes.  
**TRAVERS.** Sa 18h30, messe avec onction des malades.  
**LES VERRIÈRES.** Messe à 9h, le 3e dimanche du mois.  
**NEO-APOSTOLIQUES**  
**FLEURIER.** (Av. D. Jeanrichard 6). Di 9h30; je 20h, services divins.  
**ÉVANGÉLIQUES**  
**COUVET (St. Gervais), ÉGLISE ÉVANGÉLIQUE LIBRE.** Di 9h45, culte, sainte cène (école du dimanche, garderie). Ma 20h, prière, étude biblique. Je, groupe de jeunes.  
**FLEURIER, ÉVANGÉLIQUE DU RÉVEIL.** Culte..  
**LA CHAUX-DE-FONDS**  
**GRAND-TEMPLE.** Di 9h45, culte, K. Phildius, sainte cène.  
**LES PLANCHETTES/BULLES/VALANVRON.** Di 9h45, culte au Grand-Temple.  
**FAREL.** Di 9h45, culte, D. Allisson.  
**SAINTE-JEAN.** Di 9h45, culte, J. Pinto, sainte cène.  
**ABEILLE.** Di 10h, culte, V. Tschanz Anderegg, sainte cène.  
**LES FORGES.** Di 10h, culte, P. Tripet, sainte cène.  
**LES EPLATURES.** Di 9h30, culte, E. Perrenoud, sainte cène.  
**LA SAGNE.** Dimanche, culte à l'Abeille, aux Forges ou aux Eplatures.  
**DEUTSCHSPRACHIGE REFORMIERTE KIRCHGE-MEINDE.** (Temple-Allemant 70). Sonntag, 9.45 Uhr, Gottesdienst mit Abendmahl, in Le Locle, mit Frau Pfarrer E. Müller.  
**CATHOLIQUES ROMAINS SACRÉ-CŒUR.** Sa 18h; di 10h15, messes.  
**NOTRE-DAME DE LA PAIX.** Sa 17h30, messe; di 9h30, messe, 18h, célébration.  
**MISSION PORTUGAISE.** Sa 14h, messe au Sacré-Cœur.  
**MISSION ITALIENNE.** Sa 18h, messe aux Forges. Di 9h, messe au Sacré-Cœur.  
**MISSION ESPAGNOLE.** Di 11h, messe à Notre-Dame de la Paix.  
**CATHOLIQUES CHRÉTIENS SAINT-PIERRE.** (Chapelle 5). Di 9h45, messe. Me 20h, mercredi des cendres, messe avec le chœur, distribution des cendres.  
**NEO-APOSTOLIQUES** (Rue de la Combe-Grieurin 46). Di 9h30; me 20h, services divins.  
**ÉVANGÉLIQUES**  
**ACTION BIBLIQUE.** (Jardinière 90). Di 9h45, culte. Me 20h, nouvelles missionnaires et prières. Je 20h, vidéo «Impulsion» pour préparer «Pro Christ 2000».  
**ARMÉE DU SALUT.** (Numa-Droz 102). Di 9h45, culte - Journée de l'œuvre sociale de l'Armée du Salut. Me 9h, rencontre de prière; 18h45, groupe de chant. Je 14h, Ligue du Foyer «apprendre à mettre la prière en pratique».  
**ÉGLISE CHRÉTIENNE "LE FLAMBEAU".** (Manège 24). Programme non communiqué.  
**ÉGLISE ÉVANGÉLIQUE LIBRE.** (Paix 126). Di 9h45, culte (garderie). Ma 18h30, catéchisme.  
**ÉGLISE ÉVANGÉLIQUE DE REVEIL.** Di 9h30, culte, sainte cène (garderie et école du dimanche). Lu 17h30, catéchisme. Ma 20h, partage biblique et prière.  
**MENNONITE (Les Bulles 17).** Di 10h, culte. Dimanche des malades.  
**ÉVANGÉLISATION POPULAIRE.** (Jaquet-Droz 25). Di 9h45, culte.  
**EVANGELISCHE STADTMIS-SION.** (Musées 37). Sonntag 9.45 Uhr, Gottesdienst mit

Abendmahl. Donnerstag 20.00 Uhr, Chrischona-Geburtstag-sfest (160 Jahre). Feiert mit uns.  
**LA FRATERNITÉ.** (Église baptiste). Réunion de maison, mardi soir: étude biblique et prières. Culte de maison, dimanche à 10h.  
**ASSEMBLÉE ÉVANGÉLIQUE DES FRÈRES.** (La Chaux-de-Fonds, salle de la Stadtmission, Musées 37). 3me dimanche à 14h, jeudi après le 1er et le 4me dimanche à 20h. La Sagne, c/o A. Robert, Crêt 97, 2e et 4e dimanche à 14h.  
**AUTRES**  
**COMMUNAUTÉ ISRAËLITE.** (Synagogue, Parc 63). Solennités religieuses: ve 18h45, sa 9h15.  
**DOJO ZEN.** Daniel JeanRichard 35 (Mission Maître Taisen Deshimaru). Horaire des zazen: matin: ma-ve 6h30-7h45, di 10h-11h30. Soir: ma/je 19h-20h, sa 17h-18h30 (initiation: 16h30).  
**ADVENTISTE.** (Jacob-Brandt 10). Sa 9h15, étude biblique; 10h30, culte. Ma 20h, cercle d'études.  
**JÉSUS-CHRIST DES SAINTS DES DERNIERS JOURS.** (L. Robert 105). Di 9h, réunion de prière, de la société de secours, des jeunes filles et de la primaire; 10h, école du dimanche; 10h50, sainte cène.  
**TÉMOINS DE JÉHOVAH.** (Collège 97). Lu 19h15, école théocratique, réunion de service. Ma 19h15, étude de livre. Samedi 18h, discours public. Etude de la Tour de Garde.  
**LE LOCLE**  
**RÉFORMÉS**  
**TEMPLE.** Di 9h45, culte, E. McNeely (garderie d'enfants à la cure).  
**CHAPPELLE DU CORBUSIER.** Di 8h30, culte, sainte cène, E. McNeely.  
**LES BRENETS.** Samedi 4 mars, à 19h, culte, sainte cène, M. Braekman.  
**HÔPITAL DU LOCLE.** Di 9h45, célébration animée par l'Armée du Salut.  
**DEUTSCHSPRACHIGE REFORMIERTE KIRCHGE-MEINDE.** (M.-A. Calame 2). Sonntag, 9.45 Uhr, Gottesdienst mit Abendmahl, mit Frau Pfarrer E. Müller.  
**LA BRÉVINE.** Di 10h, culte.  
**LES PONTS-DE-MARTEL.** Di 9h45, culte, sainte cène, sujet de la «Journée mondiale de prière», et groupe de chants (école du dimanche). Ma 20h, réunion de prière à la salle de paroisse. Me 16h, culte au Martagon. Je 14h30, club des aînés - pièce de théâtre.  
**CATHOLIQUES ROMAINS LES BRENETS.** Sa 19h, messe.  
**LE CERNEUX-PÉQUIGNOT.** Di 11h, messe.  
**LE LOCLE.** Sa 17h30, messe. Di 9h30, messe; 10h45 (messe en italien).  
**NEO-APOSTOLIQUES** (Chapelle Girardet 2a). Di 9h30; je 20h, services divins.  
**ÉVANGÉLIQUES**  
**ACTION BIBLIQUE.** (Envers 25). Di 9h45, culte (garderie et école du dimanche). Me 20h15, prière.  
**ARMÉE DU SALUT** (Marais 36). Ve 20h, Alliance évangélique. Di 9h15, prière; 9h45, culte avec le Sgt J.-P. Guye. Me 14h30, Ligue du Foyer. Je 12h, soupe pour tous.  
**COMMUNAUTÉ ÉVANGÉLIQUE LES PONTS-DE-MARTEL.** (Chapelle 8). Di 10h, culte (école du dimanche, garderie).  
**ÉGLISE APOSTOLIQUE ÉVANGÉLIQUE.** (Chapelle 5). Di 9h30, culte. En semaine, rencontre dans les foyers, tél. 931 46 48.  
**ÉGLISE ÉVANGÉLIQUE LIBRE.** (Angle Banque-Bournot). Di 9h30, culte (école du dimanche); 20h, prière. Ma 14h15, prière des dames. Je 20h, étude biblique.  
**AUTRES**  
**TÉMOINS DE JÉHOVAH.** (Envers 39). Ma 19h15, école théocratique; 20h, réunion de service. Me 17h15 et je 19h15, étude biblique. Sa 17h30, discours public; 18h30, étude de la Tour de Garde.  
**JURA BERNOIS**  
**RÉFORMÉS**  
**COURTELARY/CORMORET.** Di 9h45, culte, sainte cène à Courtelary.  
**DIÈSSE-PRÊLES-LAMBOING.** Di 10h, culte, sainte cène.  
**LA FERRIÈRE.** Di 20h15, célébration intercommunautaire à

l'Eglise des Bois (Journée Mondiale de prière). Cette célébration tient lieu de culte paroissial, il n'y a pas de culte à La Ferrière le matin.  
**LA NEUVEVILLE.** Di 10h, culte à la Blanche Église (en langue allemande à 9h le 3e dimanche du mois).  
**NODS-LIGNIÈRES.** Di 10h15, culte, sainte cène à Nods.  
**RENAN.** Di 9h45, culte.  
**SAINT-IMIER.** Di 9h45, culte.  
**SONVILIER.** Di 9h45, culte (premier dimanche du mois, sainte cène).  
**TRAMELAN.** Di 9h30, culte.  
**VILLERET.** Di 9h45, culte, sainte cène à l'église.  
**SAINTE-IMIER - KIRCHGE-MEINDE ST. IMMER UND OBERES TAL.** Kein Gottesdienst.  
**CATHOLIQUES ROMAINS PARISSA CATHOLIQUE DU VALLON.** Vendredi, veillées à l'occasion de la Journée Mondiale de Prière: 16h, au temple de Cortébert; 20h, à l'église de Saint-Imier; 20h, à la chapelle évangélique des Brues; 20h, au temple de Sonceboz. Sa 18h15, messe des familles à Courtelary. Di 9h, pas de messe à Corgémont; 10h, messe des familles à Saint-Imier. Me 20h, messe des cendres à Saint-Imier.  
**LA NEUVEVILLE.** Sa 18h, messe dominicale au temple de Diesse. Di 10h, messe du dimanche des malades avec célébration du Sacrement des malades. Quête pour l'Aumôneire des malades. Ma 10h30, messe à Mon Repos. Me 20h, messe - Mercredi des Cendres et d'entrée en Carême. Je 8h30, messe.  
**TRAMELAN.** Sa 17h30, messe. Di 10h30, messe en italien. Me 19h30, messe d'entrée en carême.  
**CATHOLIQUES CHRÉTIENS SAINT-IMIER.** Église Saint-Paul, rue des Roses. Di 9h30, messe, homélie. Curé R. Reimann.  
**NEO-APOSTOLIQUES TAVANNES.** (Chemin de l'Arse-nal 3). Di 9h30; je 20h, services divins.  
**SAINT-IMIER.** (Rue Châtillon 18). Di 9h30; me 20h, services divins.  
**COURTELARY.** (Grand-Rue 37). Di 9h30; je 20h, services divins.  
**AUTRES**  
**LA NEUVEVILLE, ÉGLISE ÉVANGÉLIQUE DE L'ABRI.** Di 9h30, culte en commun avec l'Armée du Salut à l'Abri (garderie et école du dimanche). Le culte sera suivi d'un pique-nique.  
**LA NEUVEVILLE, ÉGLISE ADVENTISTE DU 7ÈME JOUR.** Sa 9h15, l'église à l'étude; 10h30, culte avec prédication. Ma 20h, réunion de prière.  
**LA NEUVEVILLE, ARMÉE DU SALUT.** Ve 15h, Journée mondiale de prière à l'Abri. Di 9h30, culte à l'Abri, suivi d'un pique-nique canadien. Je 16h30, heure de joie chez Geiser.  
**SAINTE-IMIER, ÉGLISE ÉVANGÉLIQUE ACTION BIBLIQUE (Malathe 14).** Di 9h45, culte, école du dimanche et baby-sitting réguliers.  
**JURA**  
**DOYENNÉ DES FR.-MONTAGNES**  
**LES BOIS.** Di 9h30, messe.  
**LES BREULEUX.** Di 19h45, messe.  
**LES GENEVEZ.** Di 11h, messe.  
**HÔPITAL DE DISTRICT.** Sa 16h30, messe.  
**LAJOUX.** Di 9h30, messe.  
**MONTFAUCON.** Di 9h30, messe.  
**LE NOIRMONT.** Sa 18h30; di 11h, messes.  
**LES POMMERATS.** Di 11h, messe.  
**SAIGNELÉGIER.** Di 9h30, messe.  
**SAINTE-BRAIS.** Sa 19h45, messe.  
**SAULCY.** Sa 18h, messe.  
**NEO-APOSTOLIQUES DELÉMONT.** (Rue des Pinsons 7). Di 9h30; me 20h, services divins.  
**RÉFORMÉS DES FR.-MONTAGNES**  
**SAIGNELÉGIER.** Tous les dimanches à 9h30 au temple. Sainte cène, le 1er dimanche du mois. 3ème dimanche du mois, culte à 20h. Ste-cène, les 3èmes dimanches de février-avril-mai-aout-novembre.

Petit glossaire

**IP** - Abréviation d'«Internet Protocol». Mis au point au début des années 70, ce protocole de communication attribue à chaque machine et réseau une adresse qui permettra l'échange d'informations, qui sont transmises par «paquets». C'est l'IP qui a assuré le succès d'Internet, réseau des réseaux.

**Paquets** - Un certain nombre de réseaux transmettent les données par paquets. Sur Internet les paquets transmettent avec eux des informations sur leur destination finale et leur place dans un document. Ce sont les routeurs, sorte de centres de triage, qui se chargent de les aiguiller.

**Routeurs** - Ces noeuds sur les réseaux IP sont l'équivalent des commutateurs sur les réseaux téléphoniques classiques (RTC, ou réseaux à commutation de paquets, comme le X25). En plus intelligents puisque, sur Internet, ce sont eux qui décident par quelle route faire passer un paquet en fonction des indications qu'ils reçoivent sur l'encombrement de certaines voies. Sur un réseau commuté, la circulation est décidée de manière centralisée par le réseau.

**PBX ou PABX** - igles pour «private Automatic Branch Exchange». C'est un autocommutateur privé, c'est-à-dire un équipement qui permet de diriger les appels téléphoniques automatiquement dans une entreprise. Il est capable de commuter des données comme la voix. Certains sont en mesure de commuter des paquets. La tendance est aujourd'hui à leur interfacement avec les réseaux IP à travers des passerelles.

Internet Avec les sourires d'Elzingre et de Tony

Il n'est pas nécessaire de présenter Elzingre et Tony, les dessinateurs de la Société neuchâteloise de presse (SNP) qui édite L'Express et L'Impartial.

Sur Internet, le premier présente des dessins qu'on ne voit pas dans les journaux. Caricaturalement, il invite à retrouver le nom d'un personnage connu, ou à compléter la bulle du dessin qu'il n'a volontairement pas remplie.

Quant au second, il met les neurones des utilisateurs du web à rude épreuve pour résoudre le rébus qu'il propose chaque semaine.

Jusqu'à présent, ces énigmes et aventures souriantes ne pouvaient être découvertes qu'avec [www.limpartial.ch](http://www.limpartial.ch).

Concours attractifs

Désormais, par [www.lexpress.ch](http://www.lexpress.ch) il sera aussi possible de participer aux concours hebdomadaires des deux dessinateurs et de gagner des prix attractifs.

Qui sait, ce sera peut-être vous l'heureux(se) élu(e) qui pourra afficher chez soi le dessin original d'Elzingre avec une bulle personnelle? En par-

ticipant chaque semaine aux défis lancés par les deux dessinateurs, vous mettez de toute manière le maximum de chances de votre côté pour remporter un des nombreux prix mis en jeu.

Pour accroître votre divertissement, les deux sites des quotidiens neuchâtelois proposent encore des rubriques de jeux bien distinctes. Vous retrouverez le Mastermind et le Solitaire sur [www.limpartial](http://www.limpartial); le Yat, la bataille navale et trois tous nouveaux jeux sur [www.lexpress.ch](http://www.lexpress.ch)  
 Bon amusement! **JNU**



ELZINGRE - Sur Internet, il propose de compléter la bulle de ses dessins à sa place.

Débats publics

A l'enseigne de Forum et depuis l'an dernier, sur [www.lexpress.ch](http://www.lexpress.ch), [www.limpartial.ch](http://www.limpartial.ch) et [www.neuchatel.ch](http://www.neuchatel.ch), les internautes sont invités à donner leur avis sur des sujets touchant de près l'actualité de ce canton. Non seulement les fans du HC. La Chaux-de-Fonds et de Neuchâtel

peuvent s'exprimer sur les forums permanents aux couleurs des deux clubs sportifs phares du canton, mais les utilisateurs d'Internet alimentent des débats parfois fort contradictoires. Tour à tour, au cours des semaines qui ont précédé, ils ont eu l'occasion d'afficher leurs avis sur l'âge de

la retraite à 66 ans, le passage à l'an 2000, les élections au Conseil fédéral, l'avenir de Gilbert Gress et de l'équipe nationale de football, la qualification-surprise et sur le tapis vert de Neuchâtel Xamax pour le tour final, la hausse de la criminalité dans le canton et la péréquation intercommunale votée par le Grand Conseil et faisant présentement l'objet d'un référendum.

Les gens du voyage

Actuellement, c'est le thème d'une place d'accueil permanent pour les gens du voyage que l'Etat souhaiterait créer à Malvilliers qui fait l'objet d'un débat public. Rappelons que chacun est libre de s'exprimer en usant de son identité, ou en faisant usage d'un pseudonyme. Seuls les avis à caractère injurieux, raciste, ou attentatoire à l'honneur sont écartés./jnu

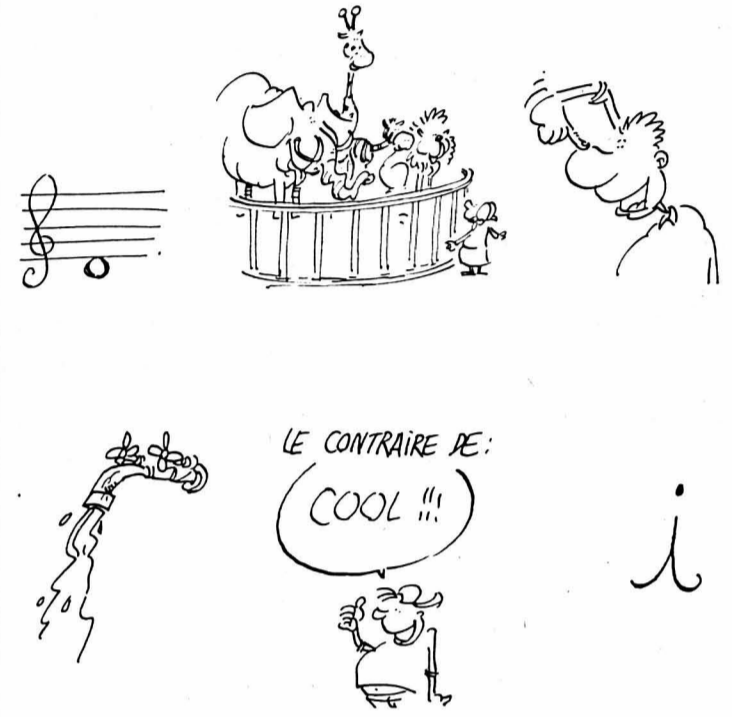

TONY - Avec son rébus, il met les neurones des utilisateurs à rude épreuve.

RADIOS VENDREDI

**RTN** LA RADIO NEUCHÂTOISE

L'info: 6.00, 7.00, 8.00, 12.15, 18.00 Journal: 6.30, 7.30, 8.30, 9.00, 10.00, 11.00, 14.00, 15.00, 16.00, 17.00 Flash infos: 7.15 Revue de presse: 12.00 Les titres 18.30, 19.00 Rappel des titres

**Les jeux:** 6.15 Siffions sous la douche; 7.40 Bonjour chez nous!; 8.40 Presse citron; 10.15 Paroles de chansons; 11.45 La Tirelire; 12.45 La colle entre l'école; 16.35 Top en stock; 17.25 Rapido

**Les rendez-vous:** 6.40 Au fond de l'info; 8.15 L'invité du matin; 8.55, 11.50, 13.45 Petites annonces; 9.50 Notes de lecture; 10.30 Les pouces verts; 11.05 L'invité de 11 heures; 13.00 Naissances; 13.10 Anniversaires; 13.30, 17.45 Tube image; 17.15 Les mastos; 18.50 Agenda sportif; 19.02 Multimedia 19.03 Made in ici; 20.00 RTN, la nuit

6.30, 7.30, 11.00, 14.00, 16.00, 17.00 Flash infos 6.40 Qui suis-je 7.15, 17.20 Invité 7.20, 11.45 Qui dit quoi 7.40, 16.45 Chronique TV 7.50 Revue de presse 8.40 Jeu de l'info 9.05-12.00 100% musique 11.03 Radiomania 11.30, 17.10 Agenda week-end 11.50 Naissances 12.00 Les titres 12.40 A l'affiche 12.50 A l'occase 13.00 100% Musique 16.05 Métro musique 16.15 CD de la semaine 16.30 Le mot qui manque 17.30 Europarade 18.30, 19.00 Rappel des titres 18.32 Emission jeune 19.02 100% musique

**FM** France Musique

7.00 Tous les matins du monde 9.05 Si j'ose dire 10.30 Papier à musique 12.05 Postlude 12.30 Dejeuner-concert 14.00 Au fur et à mesure 15.30 Concert. Ensemble Ader: Delaistier, Iglésia, Mantovani 17.00 Au rythme du siècle 18.00 Le jazz est un roman 19.07 A côté de la plaque 20.05 Concert franco-allemand. Orchestre Philharmonique de Berlin, Chœur de la Radio Suédoise, solistes: Beethoven, Mozart 22.30 Alla breve 22.45 Jazz-club

Suisse alémanique

6.00 Morgenjournal/Sport 7.00 Morgenjournal/Sport 7.20 Presseschau 8.08 Espresso 9.10 Gratulationen 9.30, 10.30, 12.03 Regionaljournal 10.03 Treffpunkt 11.03 Börsen-Flash 11.10 Ratgeber 11.45 Kinderclub 12.30 Rendez-vous/Mittagsinfo 13.30 Am Nachmittag 14.05 Siesta 15.03 Visite 16.10 Zundelheini und Zundelfritz 16.40 Kultur-Tipp 17.10 Sportstudio 17.30 Regionaljournal 18.00 Echo der Zeit/Sport 18.50 Lüpfig und müpfing 19.30 SiggSaggSugg 20.03 Hörspiel 21.03 So tönt's i der Fasnachtszyt 22.08 Nachtexpress 2.00 Nachtclub

La Première

8.00 Journal 8.35 On en parle 9.30 Mordicus 11.04 Les dicoteurs 12.10 Chacun pour tous 12.14 Salut les p'tits loups 12.30 Le journal de midi trente. 13.00 Le triangle du zèbre 14.04 Bakélite 15.04 C'est curieux... 17.10 Presque rien sur presque tout 18.00 Journal du soir 18.15 Les sports 18.22 Humains, très humains 19.05 17 grammes de bonheur 20.04 20 heures au conteur 21.04 Azmut 22.04 Autour de minuit (22.30 Journal de nuit) 0.05 Programme de nuit

Espace 2

6.06 Matinales (7.30 Info culture) 8.30 Domaine parlé 9.06 Les mémoires de la musique. La Passion d'Albeniz 10.05 Nouveautés du disque 11.30 Méridienne 12.04 Carnet de notes 13.04 Musique d'abord. Vocalises 15.30 Concert. Shanghai String Quartet: Long, Schubert, Brahms 17.00 Info culture 17.06 Feuilleton musical. Charles Burney 17.30 Carré d'arts 18.05 Jazz 19.00 Empreintes musicales. Carlo Maria Giulini 20.04 Da camera 20.30 Orchestre Philharmonique de Liège et de la Communauté Française, Chœur Symphonique de Namur, solistes: Esprit Auber, Boieldieu, Berlioz 22.30 Domaine parlé 23.00 Les mémoires de la musique 0.05 Programme de nuit

1006

6.00, 7.00, 8.00, Infos 6.05, 7.05, 8.05 Journal 6.15 Ephéméride 6.25, 7.26 Routes 6.30, 7.30, 8.30, 9.00, 10.00, 11.00, 14.00, 15.00, 16.00, 17.00 Flash 7.15 Point de vue sur la Suisse 8.15 Objectif emploi 8.50 La question de chez nous! 9.05, 10.05 Interface 9.20, 16.15 Et patati, et patata 9.35, 17.50 Agenda week-end 10.10 Quoi de neuf dans les terriers 10.30 La télé en revue 11.05 Zenith 11.15 La corbeille 11.45 Jeu du rire 12.00 Infos titres 12.15 Jura midi 12.35, 18.17 Météo 12.37 Carnet rose 12.50 Troc en stock 13.00 Eclats de voix 13.20 Mémoire vive 13.30 Verre azur 16.03, 17.03 Supersonic 16.30 Lecture 16.45 Jeu 17.10 L'invité 17.30 CD de la semaine 18.00 Jura soir 18.20, 18.31 Question de temps 18.30, 19.00 Rappel des titres 19.01 Les soirées 0.00 Trafic de nuit

Radio Jura bernois

6.00, 7.00, 8.00, 12.15, 18.00 Journal 6.10 Les matinales 6.15 Ephémérides 6.20, 7.25, 8.15 Magazine 6.25 Etat des routes

AU CINÉMA • AU CINÉMA • AU CINÉMA

**NEUCHÂTEL**

**APOLLO 1 - Tél. 032 / 710 10 33**  
 **LA LIGNE VERTE**  
 V.F. ME 1.3 au DI 5.3: 14h15, 20h. V.O. s.-t. fr./all. LU 6.3, MA 7.3: 14h15, 20h.  
 16 ans. Première Suisse.  
 De Frank Darabont avec Tom Hanks, David Morse, Gary Sinise.  
 C'est lorsqu'il était gardien-chef d'une prison qu'il a vécu l'expérience la plus marquante de sa vie... Troublant, fort!

**APOLLO 2 - Tél. 032 / 710 10 33**  
 **TOY STORY 2**  
 V.F. ME 1.3 au MA 7.3: 14h, 16h15. Pour tous. 5e semaine.  
 De John Lasseter.  
 Woody finira-t-il dans un musée? Le retour génial, comique et magique de Woody, Buzz et compagnie...

**APOLLO 3 - Tél. 032 / 710 10 33**  
 **ANNA ET LE ROI**  
 V.F. ME 1.3 au MA 7.3: 14h. 12 ans. 6e semaine.  
 De Andy Tennant avec Jodie Foster, Chow Yun-Fat, Bai Ling.  
 Après avoir perdu son mari, Anna se rend au Siam pour assurer l'éducation des enfants du roi. Choc des cultures, SUBLIME!

**LE BON, LA BRUTE ET LE TRUAND**  
 Cycle «L'Ouest, le vrai?»  
 V.O. s.-t. fr./all. ME 1.3 au SA 4.3: 17h15. 16 ans.  
 De Sergio Leone avec Clint Eastwood, Lee Van Cleef, Eli Wallach.  
 Quasi entièrement rythmé par la musique de Ennio Morricone, un pur chef-d'œuvre de western...

**NEUCHÂTEL**

**APOLLO 3 - Tél. 032 / 710 10 33**  
 **EN FACE**  
 V.F. ME 1.3 au MA 7.3: 20h30. Noct. VE 3.3, SA 4.3: 23h. 16 ans. Première Suisse.  
 De Mathias Ledoux avec Clothilde Coureau, Jean-Hugues Anglade, Christine Boisson.  
 Les plus beaux cadeaux sont parfois empoisonnés. Lorsqu'ils vont hériter de la maison d'en face, ils vont comprendre...

**ARCADES - Tél. 032 / 710 10 44**  
 **LA PLAGE**  
 V.F. ME 1.3 au LU 6.3: 15h, 17h45, 20h30. Noct. VE 3.3, SA 4.3: 23h15. V.O. s.-t. fr./all. MA 7.3: 15h, 17h45, 20h30. 14 ans. 3e semaine.  
 De Danny Boyle avec Leonardo DiCaprio, Virginie Ledoyen, Tilda Swinton.  
 Richard est un routard en quête de sensations fortes. quand il découvre une carte secrète sur un mort, il va être servi...

**BIO - Tél. 032 / 710 10 55**  
 **MAGNOLIA**  
 V.F. VE 3.3 au LU 6.3: 15h, 20h. V.O. s.-t. fr./all. MA 7.3: 15h, 20h. 16 ans. Première Suisse.  
 De Thomas Anderson avec Jeremy Blackman, Tom Cruise, Melinda Dillon.  
 Une journée presque comme les autres, où des vies vont se croiser, se frôler, chercher une issue. Grandiose, envoûtant!

**PALACE - Tél. 032 / 710 10 66**  
 **LES ROIS DU DÉSERT**  
 V.F. ME 1.3 au DI 5.3: 15h, 20h30. Noct. VE 3.3, SA 4.3: 23h15. V.O. s.-t. fr./all. LU 6.3: 15h, 20h30. 16 ans. Première Suisse.  
 De David O. Russell avec George Clooney, Mark Wahlberg, Ice Cube.  
 A la fin de la guerre du Golf, 3 hommes découvrent par hasard une carte mentionnant un trésor. Le déménagement commence...

**NEUCHÂTEL**

**PALACE - Tél. 032 / 710 10 66**  
 **VENUS BEAUTÉ**  
 Spécial Césars 99!  
 V.F. ME 1.3 au MA 7.3: 18h. 12 ans. 2e semaine.  
 De Toni Marshall avec Nathalie Baye, Bulle Ogier, Samuel Le Bihan.  
 Venus Beauté est un institut de beauté où travaillent 3 esthéticiennes avec leur vie, et celles des clients... 5 CÉSARS 99.

**REX - Tél. 032 / 710 10 77**  
 **LE GOÛT DES AUTRES**  
 V.F. ME 1.3 au MA 7.3: 15h, 17h45, 20h15. 12 ans. Première Suisse.  
 De Agnès Jaoui avec Anne Alvaro, Jean-Pierre Bacri, Alain Chabat.  
 C'est l'histoire des goûts des uns et des couleurs des autres, celle de milieux qui n'auraient jamais dû se rencontrer...

**SIXIEME SENS**  
 V.F. Noct. VE 3.3, SA 4.3: 23h. 16 ans. 9e semaine.  
 De Night Shyamalan avec Bruce Willis, Toni Collette, Olivia Williams.  
 A 8 ans, il cache un secret terrifiant. Sœurs froides et surprises garanties!...

**STUDIO - Tél. 032 / 710 10 88**  
 **AMERICAN BEAUTY**  
 V.F. ME 1.3 au DI 5.3: 15h, 20h30. V.O. s.-t. fr./all. ME 1.3 au MA 7.3: 17h45. 16 ans. 3e semaine.  
 De Sam Mendes avec Kevin Spacey, Annette Bening, Thora Birch.  
 Derrière une élégante maison digne d'un prospectus se glisse une étrange tragi-comédie grinçante...

AU CINÉMA • AU CINÉMA • AU CINÉMA





**URGENCES**

**POLICE:** 117.  
**URGENCES-SANTÉ ET AMBULANCE:** 144.  
**FEU:** 118.  
**INTOXICATION:** 01 251 51 51.  
**LA MAIN TENDUE:** 143.  
**VIOLENCES:** Centre de consultations LAVI - aide aux victimes. 889 66 49 ou 919 66 52 ou La Main Tendue (143) ou la police (117). S.O.S. racket-violence, tél 079/270 92 06.  
**NEUCHÂTEL.** Pharmacie de service: Centrale, rue de l'Hôpital, 8-20h (en dehors de ces heures, le n° 722 22 22 renseigne). Médecin de garde: 722 22 22. Dentiste de garde: 722 22 22. Permanence ophtalmique: 722 22 22. Hôpitaux: Cadolles (polyclinique médicale et chirurgicale) 722 91 11, Pourtalès (polyclinique chirurgicale, pédiatrique et gynécologique) 727 11 11, Providence 720 31 11.  
**DISTRICT DE BOUDRY.** Pharmacie de garde: pour les urgences et l'ouverture de la pharmacie de garde, le n° gratuit 0800 832 800 renseigne. Les dimanches et jours fériés, la pharmacie de garde est ouverte de 11h à 12h et de 18h à 18h30. Médecin de garde de la Basse-Areuse: 842 17 42. Médecin de garde de la Côte neuchâteloise: 730 16 30. Médecin de garde région Bevaix-Béroche: 835 14 35. Dentiste de garde: 722 22 22. Hôpital de la Béroche: 835 11 27.  
**ENTRE-DEUX-LACS.** Pharmacie du Landeron 752 35 35 (le soir uniquement sur appel téléphonique). Permanence médicale: votre médecin habituel.  
**DISTRICT DU VAL-DE-ROUZ.** Médecin de garde: du lu au sa de 18h à 8h, Cabinet groupe, Fontanemelon, 853 49 53. Dentiste de garde: 722 22 22. Pharmacie de service: la police renseigne au 888 90 00. Permanence médicale: votre médecin habituel ou hôpital de Landeyeux 853 34 44.  
**DISTRICT DU VAL-DE-TRAVERS.** Pharmacie de garde: 888 90 00. Hôpital et maternité, Couvet: 864 64 64. Urgences-santé et ambulance: 144. Médecin de garde: 888 90 00. Permanence médicale: votre médecin habituel. Dentiste de garde: 722 22 22 à Neuchâtel ou 913 10 17 à La Chaux-de-Fonds.  
**LA CHAUX-DE-FONDS.** Pharmacie de service: du Versoix, Industrie 1, jusqu'à 19h30 (en dehors de ces heures, 913 10 17). Permanence médicale et ophtalmologique: 913 10 17. Hôpital: 967 21 11. Clinique Lanixa: 910 04 00. Permanence gynécologique: 913 10 17. Dentiste de garde: 913 10 17.  
**LE LOCLE.** Pharmacie de service: Espace-Santé pharmacie Coop, jusqu'à 20h (en dehors de ces heures, 931 10 17). Permanence médicale: 117 ou hôpital 933 61 11. Dentiste de garde: 931 10 17.  
**JURA BERNOIS.**  
**CORGÉMONT.** Médecin: Dr Ennio Salomoni 489 17 66 ou Dr de Watteville 489 11 67.  
**COURTELARY.** Médecin: Dr Bernacki-Dzewiecka, 944 11 42 ou Dr Ruchonnet 944 10 10.  
**SAINT-IMIER.** Pharmacie de service: renseignements au 111. Médecin de service: 079 240 55 45 (24h/24h). Urgence et ambulance: 942 23 60. Hôpital: 942 24 22.  
**SONCEBOZ.** Médecin: Dr Ivano Salomoni, 489 24 24.  
**TRAMELAN.** Pharmacie: Schneberger, 487 42 48 ou von der Weid, 487 40 30. Médecin: Dr Graden, 487 51 51, Dr Meyer 487 40 28 ou Dr Geering, 487 45 45.  
**JURA - LES BREULEUX.** Médecin: Dr Tettamanti 954 17 54.  
**LE NOIRMONT.** Pharmacie: Saint-Hubert, 953 12 01. Médecin: Dr Bosson, 953 15 15.  
**SAIGNELÉGIER.** Pharmacie: des Franches-Montagnes, 951 12 03. Médecin: Dr Rossel 951 12 84, Dr Meyrat, 951 22 33, Dr Anker 951 22 88 ou Dr Kovats, 951 15 50. Ambulance: 951 22 44. Hôpital: 951 13 01.  
**SUD DU LAC.**  
**HAUT ET BAS-VULLY.** Médecin de garde: 026 670 32 00. Ambulance: 026 670 25 25.  
**AVENCHES.** Service du feu: 117 ou 026 675 12 21.  
**VÉTÉRINAIRE DE GARDE:** le téléphone de votre vétérinaire renseigne.  
**Toutes les autres informations pratiques, non ponctuelles, sont publiées au début de chaque mois (sur une page à conserver)**

**AUJOUR-D'HUI**

**NEUCHÂTEL**  
**Patinoires du Littoral:** extérieur, 9-11h45 + hockey libre/13h45-16h15 + hockey libre 13h45-15h45; intérieur, 9-11h45/13h45-16h45/20-22h.  
**Piscines du Nid-du-Crô.** Intérieur: lu-ve 8-22h; sa 8-21h; di 9h-22h.  
**Place du Port:** carrousels, ouvert tous les jours jusqu'à 12.3.  
**Home des Charmettes:** 16h, vernissage (en présence de représentants de l'Ambassade de la RP de Chine), de l'exposition de photos de Marc Muster.



Université (1er Mars 26): 20h15, «Rossini, musicien en transit de l'ancien au nouveau» conférence musicale et auditions enregistrées par le Maestro Stefano Ragni en italien et en français, par la Société Dante Alighieri.  
**Black Jack:** dès 21h, gala exceptionnel par le groupe «666».  
**La Case à chocs:** 22h30, Scènes sans frontière/Tremplin.  
**FLEURIER**  
**Méli Mélo d'RG:** 21h, «Imite sans limites», par Arthur Jorka, imitateur.  
**LA CHAUX-DE-FONDS**  
**Musée des beaux-arts:** 20h30, «Pas de Cinq», diverses pièces de théâtre musical.  
**Théâtre de la ville:** 20h30, «Nuit gravement au salut», de H.-F. Blanc, par le Théâtre Es-saion de Paris.  
**LE LOCLE**  
**Théâtre de Comoedia/Pied de la Combe-Girard:** 20h30, «Faut pas payer», comédie de Dario Fo.  
**LE NOIRMONT**  
**Carnaval:** 20h, cortège nocturne; 21h, concert de cliques; 22h, disco avec Hystéria.  
**TAVANNES**  
**Le Royal:** 21h, récital Jean-Pierre Berger.

**CINÉMAS**

**Le programme des films diffusés dans les salles de Neuchâtel figure dans la page des programmes TV**

**LA CHAUX-DE-FONDS**  
**ABC (967 90 42)**  
**PEAU D'HOMME, CŒUR DE BÊTE.** Ve/sa 20h45, di 18h30. 16 ans. De H. Angel.  
**ADIEU PLANCHER DES VACHES.** Ve/sa 18h30, di 20h45. 12 ans. De O. Iosseliani.  
**TOUT SUR MA MÈRE.** Ve 23h, sa/di 16h30 (VO st. fr/all.). 12 ans. De P. Almodovar.  
**CORSO (916 13 77)**  
**ANNA ET LE ROI.** 14h30-17h30. 12 ans. 6me semaine. De A. Tennant.  
**LES ROIS DU DÉSERT.** 20h30. 16 ans. 2me semaine. De D. O. Russel.  
**EDEN (91313 79)**  
**LA LIGNE VERTE.** 16h-20h. 16 ans. Première suisse. De F. Darabont.  
**PLAZA (916 13 55)**  
**LA PLAGES.** 15h-17h45-20h30 (ve/sa aussi noct. 23h15). 14 ans. 3me semaine. De D. Boyle.  
**SCALA (916 13 66)**  
**TOY STORY 2.** 15h15. Pour tous. 5me semaine. De J. Lasseter.  
**IMPITOYABLE.** 17h45 (VO st. fr/all.). 12 ans. Cycle «L'Ouest, le vrai?». De C. Eastwood.  
**SLEEPY HOLLOW.** 20h30 (ve/sa aussi noct. 23h). 16 ans. 4me semaine. De T. Burton.  
**AMERICAN BEAUTY.** 15h - (17h45 VO st. fr/all.) - 20h15 - ve/sa aussi noct. 23h. 16 ans. 3me semaine. De S. Mendes.  
**MAGNOLIA.** 15h-20h. 16 ans. Première suisse. De Th. Anderson.  
**COUVET**  
**COLISÉE (863 16 66)**  
**LA PLAGES.** Ve/sa/di 20h15 (di aussi 14h30 et 17h15). 14 ans.  
**LA NEUVEVILLE**  
**LE MUSÉE (751 27 50)**  
**ANNA ET LE ROI.** Ve/sa/di 20h30. 10 ans. De A. Tennant.  
**BÉVILARD**  
**PALACE**  
**LE GÉANT DE FER.** Di 16h. Dès 7 ans. De B. Bird.

**BONE COLLECTOR.** Ve/sa/di 20h30. 16 ans. De Ph. Noyce.  
**LES BREULEUX**  
**LUX**  
 Relâche.  
**LE NOIRMONT**  
**CINÉLUCARNE (953 11 84)**  
 Relâche.  
**SAINT-IMIER**  
**ESPACE NOIR (941 35 35)**  
**GHOST DOG.** Ve/sa 21h, di 17h30-20h30 (VO st. fr/all.). De J. Jarmush.  
**TAVANNES**  
**CINÉMA ROYAL**  
**DOGMA.** Ve 20h30, sa 21h, di 17h-20h30. 16 ans. De K. Smith.  
**SWEET AND LOWDOWN (ACCORDS ET DÉSACCORDS).** Sa 17h (VO). 14 ans. De W. Allen.  
**TRAMELAN**  
**CINÉMATOGAPHE (487 45 61)**  
**LA FIN DES TEMPS.** Sa 21h, di 17h. 16 ans. De P. Hyams.  
**LE VOYAGE DE FELICIA.** Ve 20h30, sa 18h, di 20h. 16 ans. De A. Egoyan.  
**Pour plus d'informations, voir notre page "Cinéma" publiée chaque vendredi.**

**EXPOS/DIVERS**

**NEUCHÂTEL**  
**Bibliothèque publique et universitaire.** Manuscrits de Jean-Jacques Rousseau, me/sa 14-17h, ou sur rdv. 717 73 00. Home des Charmettes. «Enfants et paysages du Yunnan, Chine», exposition de photos de Marc Muster. Jusqu'à 30.4.  
**Jardin botanique.** Présentations permanentes, serres consacrées à Madagascar. Parc et serres ouverts tous les jours 9-17h. Serres fermées le lundi.  
**Local «Neubourg 5».** Thierry Feuz. Ve 17-20h, sa 10-12h/14-17h, di 14-17h. Jusqu'à 19.3.  
**Office fédéral de la statistique.** «6 milliards d'Hommes». Lu-ve 9-17h. Jusqu'à 31.3.  
**Passage sous-voie - Place Pury.** Dessins de Steve Litsios. Jusqu'à 31.3.  
**Villa Lardy/salle Aimé Montandon.** Huiles, gravures encre de Chine. L'après-midi ma-ve 14-17h sur rdv pris au Musée d'art et d'histoire à Neuchâtel.  
**BOUDRY**  
**Pavillon d'information A5,** cour de l'ancien collège, ma 14h45-18h30.  
**MARIN**  
**Papiliorama/Nocturama.** Tous les jours 10-17h.  
**SAINT-AUBIN**  
**Pavillon d'information A5,** rue de la Poste, me 14h45-18h30.  
**SAINT-SULPICE**  
**Vapeur Val-de-Travers.** Visites du dépôt, tous les samedis 9-17h et sur demande, tél/fax 751 38 07.  
**TRAVERS**  
**Mines d'asphalte de La Presta.** Jusqu'à 31.3: groupes - visites toute l'année, toute la journée sur rdv; rens/réserv. au 863 30 10. Individuels: les dimanches à 10 et 14h. Café des mines: ve/sa dès 17h, di dès 11h. Tous les jours: sur réservation pour groupes dès 15 personnes.  
**LA CHAUX-DE-FONDS**  
**Bois du Petit-Château.** Tous les jours de 8h à 19h (été) ou 17h (hiver). Vivarium: 9-12h et 14-18h (été) ou 17h (hiver).  
**La Cave à mots (pl. du Marché 4).** Aquarelles, peintures à l'huile de Chantal Amez-Droz. Jusqu'à 17.3.  
**LES PONTS-DE-MARTEL**  
**Fromagerie.** Démonstration tous les jours, 8-12h/17-19h; fabrication 8-10h.  
**SAINT-IMIER**  
**Mémoire d'Erguël.** Exposition Werner Renfer, chroniqueur. Ma 14-17h, je 17-18h, sa 10-12h. Jusqu'à 30.3.  
**Relais culturel d'Erguël.** Biennale des artistes amateurs. Ma-ve 14-18h, sa/di 14-17h. Jusqu'à 5.3.  
**TRAMELAN**  
**CIP.** Aquarelles de Michel Tschampion. Lu-ve 8-18h, sa/di 14-17h. Jusqu'à 10.3.

**MUSÉES**

**NEUCHÂTEL**  
**Musée d'art et d'histoire.** Philippe Grosbéty (1905-1988), jusqu'à 30.4. «Le musée en devenir», jusqu'à 2.4. Ma-di 10-17h.  
**\*Musée d'ethnographie\*.** «L'art c'est l'art», prolongation jusqu'à 28.5. et «Himalaya». Ma-di 10-17h.

**Musée d'histoire naturelle.** «Un os, deux os, dinos...», prolongation jusqu'à 5.3. Ma-di 10-17h.  
**Musée cantonal d'archéologie\*.** Fermé.  
**BOUDRY**  
**Musée de l'Areuse.** Di 14-18h ou sur demande au 846 19 16.  
**Musée de la vigne et du vin.** «Magie et vin». Ma-di 14-17h ou sur rdv 730 39 35. Jusqu'à 30.6.  
**CERNIER**  
**Musée des sapeurs-pompiers.** Collection d'objets divers datant du 19me siècle à ce jour. Visites sur demande, 861 43 81.  
**COLOMBIER**  
**Château.** Musée militaire et des toiles peintes, mémorial de la Brigade frontière 2, ouverts du mercredi au vendredi, visite commentée à 15h, ainsi que le 1er dimanche du mois. Visites commentées à 14h et 15h30. Jusqu'à 31.10.  
**LE LANDERON**  
**Musée de l'Hôtel-de-Ville.** Collections permanentes (poteries de l'âge du bronze, orfèvrerie, armes anciennes), diaporama «Le Landeron au coin du feu (fr/all)». Groupe dès 15 personnes tél 752 35 70. Ouvert les 1er sa/di de chaque mois de 15h30 à 17h30.  
**LA NEUVEVILLE**  
**Musée d'histoire.** Pirogue néolithique, canons de Charles le Téméraire. S'adresser à la conservatrice, Mme M. Althaus, 751 11 48.  
**VALANGIN**  
**\*Château\*.** «Regards sur le Val-de-Ruz», la nature, l'habitat et l'histoire du Val-de-Ruz, jusqu'à 30.4. 10-12h/14-17h. Fermé le lundi tout le jour et le vendredi après-midi.  
**VAL-DE-TRAVERS**  
**Musée Industriel - Site de la Presta.** Collections industrielles. Groupes: sur réserv. (avec guide) toute l'année, mais en hiver sans démonstration, jusqu'à 31.3. Individuels: en hiver, seulement le dimanche 10-16h (sans démonstration et sans guide). Visite libre jusqu'à 31.3. Tél. 863 30 10 ou 866 13 54.  
**Musée régional.** Fermeture hivernale, réouverture le 29.4.  
**Musée Jean-Jacques Rousseau.** Ouvert toute l'année sur rdv au 861 13 18.  
**LA CHAUX-DE-FONDS**  
**Musée des beaux-arts.** «Zoran Music - Nous ne sommes pas les derniers», jusqu'à 23.4. «Dose miracle», installations vidéo de Frédéric Moser et Philippe Schwinger, jusqu'à 5.3. Et les collections permanentes: art neuchâtelois, suisse et international (19e et 20e siècles). Collection René et Madeleine Junod (Liotard, Constalbe, Delacroix, Van Gogh etc.). Ma-di 10-12h/14-17h.  
**Musée d'histoire.** «La Chaux-de-Fonds en cartes postales», jusqu'à 24.4. Et les collections permanentes. Ma-ve 14-17h, sa 14-18h, di 10-12h/14-18h. Dimanche matin gratuit.  
**\*Musée d'histoire naturelle\*.** «A Musée vous avec la girafe...», jusqu'à 12.3. Collections permanentes de faune régionale et africaine. Dioramas. Faune marine. Collection Boillat. Jeux. Ma-sa 14-17h, di 10-12h/14-17h.  
**Musée international d'horlogerie.** «L'homme et le temps» histoire de la mesure du temps. Ma-di 10-12h/14-17h.  
**Musée paysan et artisanal.** Ouverture jusqu'à 30.4, me/sa/di 14h-17h. Dentellières au travail le premier dimanche du mois.  
**LE LOCLE**  
**Musée des beaux-arts.** Odette Eymann, les estampes, jusqu'à 11.3. Et les collections permanentes. Ma-di 14-17h.  
**Musée d'horlogerie.** Château des Monts. Exposition «Les Temps du temps», un voyage extraordinaire dans le temps. Ma-di 14-17h.  
**Moulins souterrains du Col-des-Roches.** Ma-di 14h-17h, visites guidées prévues à 14h15 et 15h45. Groupes: (dès 20 personnes) toute l'année sur réservation au 931 89 89. Jusqu'à 30.4. Visites également le lundi et en dehors de l'horaire.  
**LES GENEVEZ**  
**Musée rural jurassien.** Renseignements au 484 97 88.  
**MOUTIER**  
**Musée du tour automatique et d'histoire.** Lu-ve 14-17h, ainsi que sur dem. tel/fax 493 68 47.  
**MURIAUX**  
**Musée de l'automobile.** Lu-sa 10-12h/13h30-18h, di 10-18h, jusqu'à 14.11.

**PORRENTROY**  
**Musée de l'Hôtel-Dieu.** Réouverture à Pâques.  
**LA SAGNE**  
**Musée régional.** Maison communale. Chambre neuchâteloise, objets début de siècle, oiseaux et mammifères de la région. Premier dimanche du mois 13h30-17h.  
**SAINT-IMIER**  
**Musée de minéraux (Passage Central 6).** Visite sur demande, commentée et gratuite 941 16 02.  
**VILLERS-LE-LAC**  
**Musée de la montre.** Me-di 14-18h. Pour les groupes, ouverture sur demande toute l'année (03 81 68 08 00 ou 03 81 68 00 06).  
**\*Musées affiliés au passeport musées suisses\*.**

**ART/GALERIES**

**NEUCHÂTEL**  
**Atelier de l'Ange.** Expo permanente de sculptures en terre raku par Dominique Humblot. Ouvert sur rdv 721 10 73 ou 079/693 24 39.  
**Galerie-atelier Aletha.** Expo permanente. Peintures et sérigraphies. Sur rdv 724 68 36.  
**Galerie-atelier du Château.** Expo permanente Demierre, peintures. Lu-sa 13h30-18h.  
**Galerie-atelier Devaud.** Expo permanente Devaud, céramique. Ve/sa 15-18h (Tél. 730 42 19).  
**Galerie-atelier Myriade.** Peinture - peinture sur soie - encre de Chine et collage. Visite sur rdv 730 36 06.

**Galerie-atelier des Terreaux.** Expo permanente du Cercle artistique des peintres sur porcelaine. Je/ve/sa 10-12h/15-17h et sur rdv 731 19 86.  
**Galerie des Amis des Arts.** Peintures de Macha Chmakoff. Ma-ve 14-18h, sa/di 10-12h/14-17h. Jusqu'à 19.3. Tél 724 16 26.  
**Galerie Arcane.** Barbla Fraefel, peinture. Me-ve 17-18h30, sa 14-17h. Jusqu'à 25.3. Tél 731 12 93.  
**Galerie Ditesheim.** Gravures et dessins récents d'Erik Desmazières. Ma-ve 14-18h30, sa 10-12h/14-17h, di 15-18h. Jusqu'à 19.3. Tél 724 57 00.  
**Galerie de l'Orangerie.** Peintures-gravures de Cyril Bourquin. Ma-ve 14-18h30, sa 10-17h, di 15-18h ou sur rdv 855 11 15. Jusqu'à 19.3.  
**Galerie du Peyrou.** Ursula Rindlisbacher, peintures. Me-sa 14h30-18h, di 15-17h30 ou sur rdv 725 32 15. Jusqu'à 5.3.  
**Galerie du Pommier.** Fonds de galerie et images de murs. Jusqu'à 31.3.  
**Galerie UNE.** Œuvres récentes de Harald Naegeli. Me-ve 10h30-12h30/15-18h30, sa 10h30-17h, dimanche sur rdv. Jusqu'à 1.4. Tél 724 61 60.  
**AUVERNIER**  
**Galerie Numaga:** «Identités», «Détails & Close Ups», de Grégoire Müller. Ma-di 14h30-18h30. Jusqu'à 2.4. Tél 731 44 90 ou 842 42 59.  
**CORTAILLOD**  
**Galerie Jonas.** Collages et peintures de Wolf Barth. Me-sa 14h30-18h30, di 14h30-17h. Jusqu'à 19.3. Tél 842 51 21.

**AVIS MORTUAIRES**

LE CONSEIL D'ÉTAT  
 a le regret de faire part du décès de  
 Monsieur  
**René MEYLAN**  
 ancien conseiller d'Etat, de 1970 à 1980,  
 ancien conseiller aux Etats, de 1978 à 1987

028-245993

Dans la tristesse mais avec la certitude que le Christ est ressuscité, la Communauté paroissiale des Charmettes fait part du décès de  
 Monsieur  
**Henri ROSAT**  
 père de Monsieur Philippe Rosat, président du Conseil de paroisse.

028-246015

Le Conseil synodal, les pasteurs et les diacres de l'Eglise réformée évangélique ont la très grande tristesse de faire part du décès de  
 Pasteur  
**Henri ROSAT**  
 pasteur retraité

L'Eglise remercie Dieu de lui avoir donné ce ministre. Elle exprime à la famille sa très vive sympathie dans la foi au Christ mort et ressuscité.

028-245999

Les membres et le comité du CTT Nugerol ont le regret de faire part du décès de  
 Madame  
**Rose LOVISETTO**  
 maman de notre membre et ami Serge Lovisetto.

028-246013

La Paroisse catholique de Saint-Aubin, La Béroche et Bevaix a le profond regret de faire part du décès de  
 Madame  
**Hélène BERNASCONI**  
 maman de Madame Lysiane Borel, membre très dévoué du Conseil pastoral et organiste de la paroisse. Nous lui présentons ainsi qu'à toute sa famille nos sincères condoléances.

028-246016

AVIS MORTUAIRES

PESEUX

Si tes yeux sont clos,  
ton âme veille sur nous.  
Ton souvenir restera à jamais  
gravé dans nos cœurs.

Monsieur Charles Matthey, à Pesieux;  
Monsieur et Madame Jean-Claude et Myriam Matthey, leurs  
enfants Jade et Romain, à Pesieux,  
ainsi que les familles parentes, alliées et amies,  
ont le profond chagrin de faire part du décès de

Madame

**Germaine MATTHEY**

enlevée à leur tendre affection après une longue et triste ma-  
ladie, dans sa 74me année.

2000 Neuchâtel, le 28 février 2000.  
(Home des Myosotis)

La cérémonie a eu lieu dans la plus stricte intimité.

Nos sincères remerciements au personnel du home des Myo-  
sotis.

**Il ne sera pas envoyé de lettre de faire part,  
le présent avis en tenant lieu**

LA CÔTE-AUX-FÉES

Son époux,  
Monsieur François Defferrard, à La Côte-aux-Fées, ses enfants  
et petits-enfants;  
Monsieur et Madame Alain Defferrard et leurs enfants,  
Michael et Loïc, à Grandson;  
Monsieur et Madame Philippe Defferrard et leurs enfants,  
Tiffany et Ophélie, à Chavornay;  
Mademoiselle Céline Defferrard et son ami Luigi, à Fleurier,  
ainsi que les familles parentes et alliées,

ont la douleur de faire part du décès de

Madame

**Yvette  
DEFFERRARD-PARROD**

leur très chère épouse, maman, grand-maman, sœur, belle-  
sœur, tante, cousine, parente et amie, que Dieu a rappelée à  
Lui après une longue maladie supportée avec beaucoup de  
courage, dans sa 57me année.

La Côte-aux-Fées, le 2 mars 2000.

Que ton repos soit doux  
comme ton cœur fut bon.

Le culte sera célébré au temple de La Côte-aux-Fées samedi 4  
mars à 13 heures 30, suivi de l'incinération sans suite à Neu-  
châtel.

Domicile mortuaire: Hôpital de Couvet.

Domicile de la famille: Mademoiselle Céline Defferrard  
Rue du Temple 52  
2114 Fleurier

**Prière de ne pas envoyer de fleurs, mais de penser  
à la Ligue neuchâteloise contre le cancer,  
CCP 20-6717-9**

**Il ne sera pas envoyé de lettre de faire part,  
le présent avis en tenant lieu**

La Direction et le Personnel de Chopard Manufacture  
S.A., à Fleurier, ont le pénible devoir d'annoncer le décès de

Madame

**Yvette DEFFERRARD**

maman de notre fidèle collaboratrice, Mademoiselle Céline  
Defferrard.

028-264007

NEUCHÂTEL

La famille, les amis et connaissances  
ont le chagrin de faire part du décès de

Monsieur

**Gilbert BIOLLEY**

enlevé à leur tendre affection, dans sa 72me année.

2000 Neuchâtel, le 28 février 2000.

L'incinération a eu lieu dans l'intimité.

**Cet avis tient lieu de lettre de faire part**

028-245948

Le Parti libéral-PPN, section Cressier, a le profond regret de  
faire part du décès de

Madame

**Claudine BOILLAT**

maman de Monsieur Blaise Boillat, conseiller général, et belle-  
maman de Monsieur Pierre-Alain Descombes-Boillat,  
conseiller général.

028-245987

**L'Evangile au quotidien  
Où es-tu?**

C'était il y a déjà quelques  
hivers. La saison semblait  
excellente. En tout cas la  
neige ne faisait pas défaut.  
On décida donc que cette  
année la famille irait aux  
sports d'hiver. Les paque-  
tages faits, tout le monde  
sauta dans la voiture, et  
quelques heures plus tard,  
on était déjà à goûter aux dé-  
lices du ski en famille. Une  
fin d'après-midi, alors que  
tout le monde commençait à  
déserrer les pistes, le fils de-  
manda à son père la permis-  
sion de faire une dernière  
descente, mais cette fois-ci  
jusque tout en bas. La  
journée avait été tellement  
intense, le bonheur ressentit  
avait été si grand. C'était la  
première fois qu'il avait  
réussi à vaincre ses peurs et  
à skier librement. C'en était  
devenu grisant. La journée  
ne pouvait pas s'arrêter là, il  
voulait aller plus loin encore.  
Il promit de remonter avec le  
dernier télésiège. Le père,  
confiant et heureux de voir  
son fils prendre du plaisir à

la glissade, le lui accorda en  
lui précisant qu'il resterait là  
à l'attendre. Et alors l'attente  
commença... et elle dura.  
L'attente dura tant et si bien  
qu'elle se transforma en an-  
goisse lorsque le dernier  
télésiège remonta sans son fils.  
Mais où est-il? Que lui est-il  
arrivé?  
Cette histoire ressemble  
étrangement à la parabole du  
fils prodigue. Un père voit  
son fils s'en aller pour satis-  
faire son désir de liberté, et la  
peur et l'angoisse s'emparent  
du père qui attend le retour  
de son enfant chéri. Et si cet  
enfant c'était nous! Et si ce  
père c'était Dieu! Il y a bien  
des fois où nous avons, nous  
aussi, envie de liberté, envie  
de nous en aller loin, de  
prendre nos distances, de  
nous sentir indépendants et  
autonomes. De pouvoir dire:  
«Regarde, je suis grand main-  
tenant, je peux le faire tout  
seul, je n'ai plus besoin de  
toi!» Et c'est très bien, seule-  
ment, avons-nous bien réflé-  
chi à la relation qui nous lie à

Dieu? Car comme un père,  
sans doute est-il heureux de  
voir ses enfants grandir,  
confiant en leurs capacités  
d'avancer dans la vie comme  
des gens responsables. Mais  
sans doute, tout comme un  
père, est-il triste de nous en-  
tendre lui dire «je n'ai plus  
besoin de toi!». Sans doute  
est-il triste de nous voir lui  
tourner le dos et nous en aller  
sans un regard ni un signe de  
la main. Alors la peur et la pa-  
nique s'emparent de lui qui  
attend le retour de ses enfants  
chérissés.  
Accepter que Dieu soit un  
père, ce n'est pas perdre son  
statut d'homme libre, ce n'est  
pas se diminuer, s'assujettir  
et s'annihiler face à un pou-  
voir qui nous dépasserait. Au  
contraire, c'est accepter  
d'être pris en compte, d'être  
aimés et reconnus tels que  
nous sommes. Alors à cela je  
réponds: «Père, je suis ici!»

**Bénédicte Gritti  
pasteur stagiaire  
Eren**

VOTATIONS FÉDÉRALES

**JLN Un oui et quatre non**

Réunis au courant du mois  
de février, les Jeunes Libé-  
raux neuchâtelois ont pris  
connaissance des objets sou-  
mis au vote populaire le 12  
mars prochain. Ils émettent  
donc les recommandations de  
vote qui suivent.  
La révision de la Consti-  
tution fédérale sur la réforme  
de la justice a reçu le soutien  
unanime des JLN. L'unifica-  
tion des procédures civiles et  
pénales permettra au citoyen  
de faire face à une justice plus  
compréhensible, même si le  
fédéralisme y perd un peu de  
sa substance. De plus, les ar-  
rangements proposés pré-  
voient de grandement soula-  
ger la tâche du Tribunal fédé-  
ral, ce qui est de toute évi-  
dence une nécessité à une pé-  
riode où le recours à la justice  
est de plus en plus utilisé.  
Pour ces raisons, les JLN re-  
commandent de voter oui à la  
réforme de la justice.  
En revanche, les initiatives  
populaires n'ont pas trouvé  
grâce devant les JLN, bien au  
contraire. Ce sont quatre non,  
parfois agacés, que les JLN  
recommandent à l'électorat.  
En premier lieu, l'initiative  
populaire «pour une démoc-  
ratie plus directe» est à re-  
jeter clairement. En exigeant de  
faire voter la population sur  
une initiative fédérale dans  
l'année qui suit son dépôt, on  
prend un grave risque pour  
notre démocratie. D'une part,  
on empêchera sans doute le  
Parlement et le Gouverne-

ment de pouvoir prendre po-  
sition et on s'écartera la possi-  
bilité de pouvoir présenter un  
contre-projet. De plus, au vu  
de la brièveté d'une cam-  
pagne de votation, les débats  
se réduiraient à des débats  
populistes où les moyens fi-  
nanciers seraient plus impor-  
tants que l'intelligence des  
propos tenus. L'objet soumis  
à votation va donc à l'en-  
contre des principes démoc-  
ratiques de notre pays et les  
JLN rejettent cette initiative à  
l'unanimité.  
Les JLN s'opposent aussi  
fermement à l'initiative dite  
des quotas. En faisant passer  
artificiellement des femmes  
devant des hommes lors d'é-  
lections, on fausse sciemment  
la volonté de l'électorat. En  
cas de succès, cette initiative  
représenterait un dangereux  
précédent. Rien n'empêche-  
rait d'autres classes de la po-  
pulation (des jeunes, des re-  
traités, etc.) d'exiger d'être re-  
présentées dans les autorités  
fédérales. Là encore, le dan-  
ger est trop grand pour pou-  
voir accepter cette initiative.  
L'initiative «pour une pro-  
création respectant la dignité  
humaine» a semblé superflue  
aux JLN. Suite à une votation  
populaire en 1992, la  
Confédération s'est dotée  
d'une législation très stricte  
dans le domaine de la pro-  
création assistée médicalement.  
Cette initiative veut aller  
encore plus loin en interdisant  
la fécondation in vitro.

En cas de succès de l'initia-  
tive, la Suisse serait le seul  
pays au monde (avec la Libye),  
à interdire de telles pratiques.  
Sans compter que, dans les  
zones frontalières on aura tout  
simplement recours au tou-  
risme médical et on ira cher-  
cher à l'étranger ce qu'on ne  
peut obtenir chez soi. C'est  
donc un non résolu que les  
JLN glisseront dans les urnes.  
Finalement, l'initiative  
«pour la réduction du trafic»,  
visant à réduire le trafic au-  
tomobile de 50% dans les dix  
prochaines années, a été re-  
fusée à l'unanimité. Avec  
beaucoup de mauvaise foi et  
un brin de mensonge, les ini-  
tiantes désirent faire croire à la  
population qu'en réduisant la  
circulation routière de 50%,  
on donnerait un coup de  
pouce aux transports en com-  
mun et on créerait ainsi des  
emplois. C'est en fait le  
contraire qui se passerait: les  
emplois liés à l'industrie au-  
tomobile disparaîtraient dans  
leur majeure partie. De plus,  
ce sont une fois de plus les ré-  
gions périphériques, mal des-  
servies par les transports en  
commun, qui se verraient  
isolées du reste du pays. De-  
vant tant de risques et une  
violation flagrante des li-  
bertés fondamentales, les  
JLN demandent à la popula-  
tion de se prononcer claire-  
ment contre cette initiative.

**Yvan Botteron  
président des JLN**

ACCIDENTS

**Chaux-de-Fonds  
Collision**

Mercredi, vers 16h15, une  
voiture conduite par un ha-  
bitant de La Chaux-de-Fonds  
circulait rue de l'Hôtel-de-  
Ville, à La Chaux-de-Fonds,  
en direction sud. A l'entrée  
du passage sous voie, une col-  
lision se produisit avec une  
automobile conduite par une  
habitante de Fontaines, qui  
circulait en sens inverse.  
/comm

**Malvilliers  
Contre la glissière**

Jeudi, vers 7h30, une vo-  
iture conduite par un habitant  
de La Chaux-de-Fonds circu-  
lait sur la J20, de La Chaux-

de-Fonds en direction de Neu-  
châtel. A la sortie de la tran-  
chée couverte de Malvilliers,  
le véhicule est parti en déra-  
page et a heurté la glissière de  
sécurité sise sur la bretelle  
d'entrée de Malvilliers.  
/comm

**Neuchâtel  
Recherche  
de conducteur**

Le conducteur de la voiture  
qui, jeudi, circulait sur l'aire  
de stationnement sise au sud  
de l'immeuble No 62 de la rue  
de l'Ecluse à Neuchâtel et qui,  
à la hauteur de la porte d'en-  
trée dudit immeuble, heurta  
l'avant d'une voiture, ainsi  
que les témoins de cet acci-  
dent, sont priés de prendre

contact avec la police canto-  
nale à Neuchâtel, tél. (032)  
888 90 00. /comm

**Appel  
aux témoins**

Mercredi, vers 18h30, une  
voiture conduite par un ha-  
bitant de Neuchâtel circulait  
avenue du 1er-Mars à Neuchâtel,  
en direction ouest. A l'inter-  
section avec la place du Port,  
une collision se produisit avec  
une automobile conduite par  
un habitant de Neuchâtel, qui  
sortait de la place du Port pour  
s'engager sur l'avenue du 1er-  
Mars en direction du centre-  
ville. Les témoins de cet acci-  
dent sont priés de prendre  
contact avec la police canto-  
nale à Neuchâtel. /comm

**Cambriolages  
Cinq arrestations  
dans le Jura**

A la suite de la série de cam-  
briolages commis dans le can-  
ton du Jura en décembre, jan-  
vier et février, la police a  
procédé à de nombreux  
contrôles d'identité notam-  
ment sur les routes. Ces  
contrôles qui ont parfois per-  
turbé le trafic mais ont abouti  
à l'arrestation de cinq étran-  
gers, dont un mineur. Ils ne  
sont pas tous domiciliés dans  
le canton. Ces malfaiteurs ont  
passé aux aveux et les investi-  
gations se poursuivent en vue  
de déterminer s'ils ont com-  
mis des délits dans d'autres  
cantons. Une vingtaine de vols  
perpétrés dans le Jura ont été  
avoués à ce jour.

VIG



NAISSANCES

*Nous sommes très heureux  
d'annoncer la naissance  
de notre petit garçon*

**Grégory**

le 1er mars 2000  
à la maternité de Couvet  
Marie-France et Pierre-Yves  
NICOLET - STAMPFLI  
2400 Le Locle  
132-067961

*Coucou, c'est*

**Elouan**

*Je suis arrivé  
le 29 février 2000  
pour la plus grande joie  
de ma sœur Nerea et  
de mes parents*  
Sissi et Alain  
BOCHUD SANTISTEBAN  
Route de la Gare 8  
2017 Boudry  
028-245876

*Holà!*

*Je m'appelle*

**Quentin, Rafael**

*Je suis né à la maternité de  
Landeyeux le 1er mars 2000  
pour la plus grande joie  
de mes parents*  
Dolores FERNANDEZ CHOUSAL  
et Eric FRAGNIERE  
à Bevaix  
028-245923

*Sydney a le grand plaisir  
d'annoncer la naissance  
de sa petite sœur*

**Joyce**

**Alexia**

le 29 février 2000 à 2h57  
Famille JASPERS  
2056 Dombresson  
028-245930

*Marie-Jeanne et Pierre-Yves  
GRANDJEAN  
ont la joie d'annoncer  
la naissance de*

**Tim**

le 1er mars 2000  
à la maternité de Porrentruy  
Rue du Lac 16  
2014 Bôle  
028-246017

*Catherine, François,  
Maxime et Eloïse  
GASSER-PEDRUZZI  
ont l'immense joie  
d'annoncer la naissance de*

**Roman,**

**Alexis**

le 28 février 2000  
Famille GASSER  
Route de Grandson 4  
2017 Boudry  
028-246029

*Laura a la grande joie  
d'annoncer la naissance  
de sa petite sœur*

**Emma Louise**

Marcus et Michèle  
KLINGMAN-BAUER  
Mattenweg 5  
Unterentfelden  
028-246072

# Aujourd'hui Le temps fait des siennes

Situation générale: l'accalmie bat de l'aile. Une vigoureuse dépression prend le relais et traverse l'Europe septentrionale au pas de charge. Son long panache nuageux et perturbé longe le nord du Jura avant de se répandre sur toute la région, nous promettant un nouvel épisode effervescent demain. Une douceur relative est au menu aujourd'hui mais l'air polaire est déjà en embuscade pour le week-end.

Prévisions pour la journée: un épais manteau nuageux d'altitude souille notre ciel dès le chant du coq, laissant toutefois filtrer des éclaircies. Il s'assombrit au fil des heures et de petites précipitations se produisent, se généralisant et s'intensifiant en soirée. Les vents assez forts de sud-ouest préparent de l'air un peu plus doux, faisant s'élever la limite des flocons vers 1200 mètres. Le mercure est à l'unisson et marque 4 à 9 degrés selon l'altitude. Demain: très nuageux, avec de la neige à basse altitude. Ensuite: les giboulées cèdent le pas aux éclaircies.

Jean-François Rumley

Carte isobarique prévue pour aujourd'hui à 14 heures

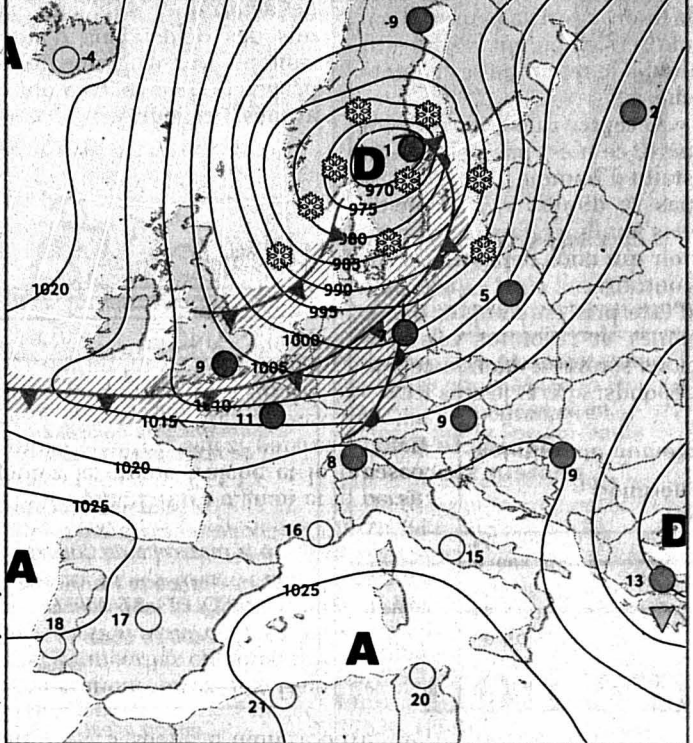

<p> Front froid </p> <p> Front chaud </p> <p> Occlusion </p> <p> Courant d'air froid </p> <p> Courant d'air chaud </p> <p> Isobares: indication de la pression en hectopascals (mbar)</p> <p> 1015</p> <p> 1010</p> <p> 1005</p>	<p> Pluie </p> <p> Averses </p> <p> Zone orageuse </p> <p> Neige </p> <p> Anticyclone </p> <p> Dépression </p> <p> Ciel serein </p> <p> Ciel nuageux </p> <p> Ciel couvert </p>
--	---

Fête à souhaiter Tobias

Températures Aujourd'hui à 14 heures

- Neuchâtel: 8°
- Boudry: 8°
- Cernier: 6°
- Fleurier: 6°
- La Chaux-de-Fonds: 5°
- Le Locle: 5°
- La Vue-des-Alpes: 3°
- Saignelégier: 5°
- St-Imier: 6°

Hier à 14 heures

- En Suisse...
- Bâle: beau, 6°
  - Berne: peu nuageux, 4°
  - Genève: beau, 7°
  - Locarno: beau, 11°
  - Sion: beau, 7°
  - Zurich: très nuageux, 5°

- ...en Europe
- Athènes: beau, 16°
  - Berlin: peu nuageux, 6°
  - Istanbul: beau, 12°
  - Lisbonne: beau, 15°
  - Londres: très nuageux, 9°
  - Madrid: beau, 13°
  - Moscou: très nuageux, 3°
  - Paris: très nuageux, 8°
  - Rome: très nuageux, 13°

- ... et dans le monde
- Bangkok: beau, 28°
  - Le Caire: beau, 18°
  - Johannesburg: nuageux, 25°
  - Miami: nuageux, 27°
  - Pékin: beau, 11°
  - Rio de Janeiro: nuageux, 31°
  - San Francisco: nuageux, 15°
  - Sydney: beau, 28°
  - Tokyo: beau, 13°

Soleil  
 Lever: 7h07  
 Coucher: 18h20

Lune (décroissante)  
 Lever: 5h55  
 Coucher: 15h27

Niveau des eaux  
 Lac de Neuchâtel: 429,30 m  
 Température: 7°  
 Lac des Brenets: 752,44 m

Vent  
 Lac de Neuchâtel:  
 sud-ouest, 3 à 5 Beaufort

Ensoleillé

Nuageux

Couvert

MAZOUT

HAEBLER & KAESER SA

Tél. 727 72 19

SE CHAUFFER AU MAZOUT. LA BONNE DÉCISION.

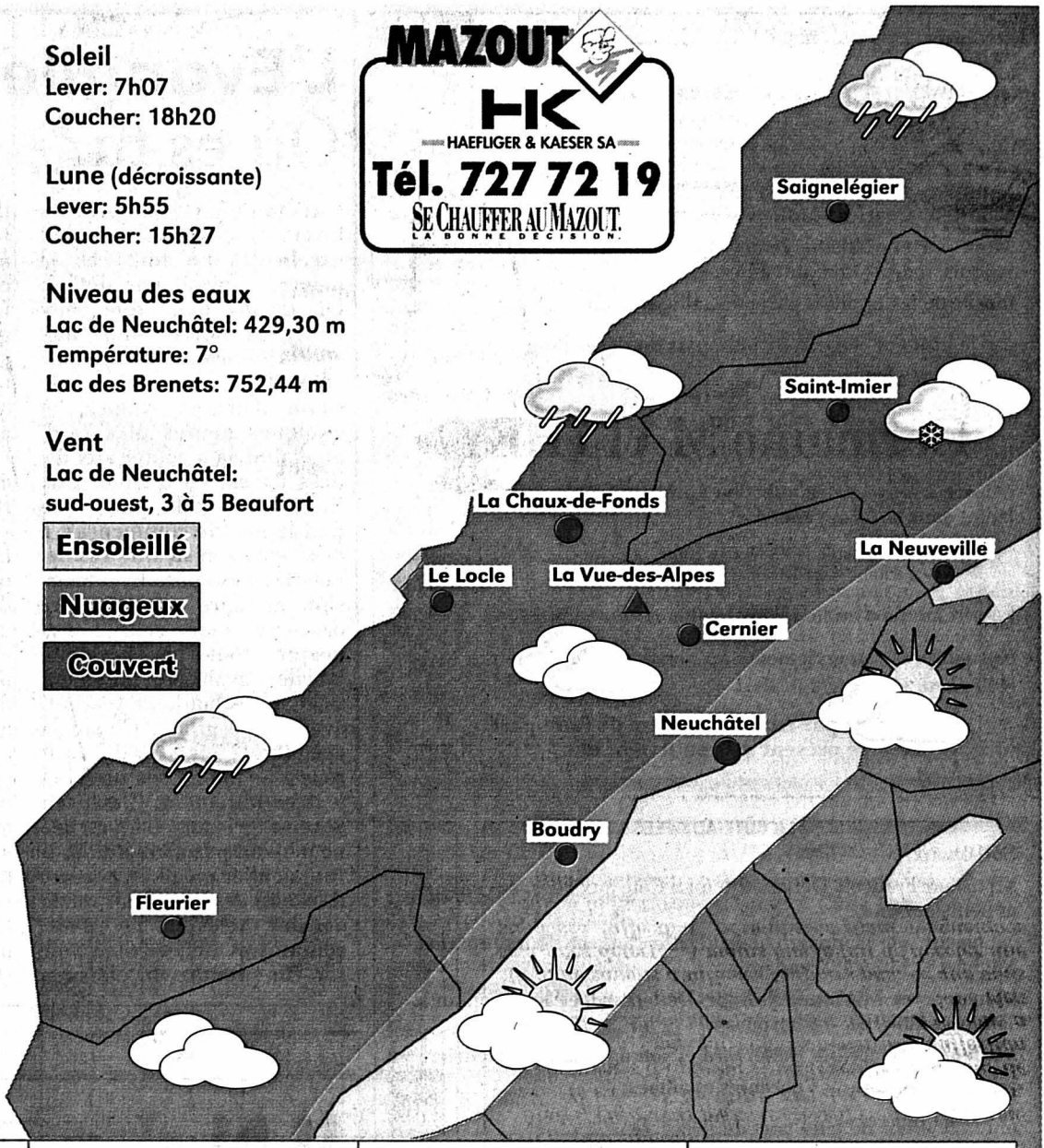

Aujourd'hui	Samedi	Dimanche	Lundi
 En plaine: 8° A 1000 m: 5°	 4° -2°	 4° -3°	 7° 2°

## Cuisine La recette du jour

Entrée: RILLETES DE SARDINES FRAÎCHES.  
 Plat principal: Spaghettis carbonara.  
 Dessert: Iles flottantes.

Ingrédients pour 4 personnes: 8 sardines fraîches, 3c. à soupe de crème fraîche, 1 citron, 1 bouquet de persil, 2 oignons, tabasco, 20g d'amandes effilées, 1c. à soupe d'huile d'olive, sel, poivre.

Préparation: lavez les filets de sardines, émincez les oignons, pressez le citron. Mettez dans un plat le jus de citron, versez dessus l'huile d'olive. Posez délicatement les filets. Laissez mariner une heure avec la moitié des amandes et un oignon coupé en rondelles. Mixez les sardines avec l'autre oignon et le persil. Ajoutez la crème fraîche et le tabasco. Remixez, goûtez, salez, poivrez et rectifiez si nécessaire. Remplissez une terrine, décorez avec le reste des amandes et gardez au frais quelques heures avant de servir.

## MOTS CROISÉS No 717

Horizontalement: 1. Dans certains cas, il ne fait qu'aller-retour. 2. Rauque - Surface cultivable. 3. Article - Organisation cérémonielle. 4. Arbre - Lettre grecque. 5. On en change forcément chaque jour - Opération de commando. 6. Signe d'inflammation - Parfumé. 7. Prénom féminin - Règle spéciale. 8. On y travaille beaucoup d'argile. 9. Coup de sang - Dettes. 10. Renouvelé. 11. La suite à pater - Abréviation religieuse.

Verticalement: 1. Qui la jette ne veut pas de bien... 2. Un qui va tous les jours au cinéma. 3. Le déclin du jour - Centres de production. 4. S'il est haut, c'est très arrogant - Pronom personnel - Moyen de jonction. 5. Le troisième larron - Cause de pâleur. 6. Une manière de doloter - Trace de trait. 7. Longue durée - Forme d'avoir - Poisson rouge. 8. Sigle romand - C'est grâce à eux que le chemin est tout tracé. 9. Crevée... - Moment du jeu.

Solution dans la prochaine édition  
 Solution du numéro 716

Horizontalement: 1. Cantinier. 2. Huer - Ocre. 3. Riccie. 4. Rivale - SG. 5. Eloge. 6. Semence. 7. Raï - VIP. 8. Actinie. 9. Pie - Torse. 10. Hé - Penser. 11. Eros - Sens. Verticalement: 1. Chorégraphe. 2. Au - Il - Acier. 3. Nervosité. 4. Triage - PS. 5. Clémentine. 6. Noce - Ions. 7. Ici - Inverse. 8. Eres - Sen. 9. Ré - Guépiers.

1	2	3	4	5	6	7	8	9
1								
2								
3								
4								
5								
6								
7								
8								
9								
10								
11								

Cher Monsieur le pédiatre,  
 Merci!  
 Oui, merci à vous dont j'ai maintenant reçu la facture. Vous aviez officié durant quatre bonnes minutes, ce qui débouche sur un montant de Frs 318,55 (soit quelque Frs 4200.- de l'heure, quel talent!).  
 Billet  
 Heureux événement  
 Merci, car je comprends, désormais, pourquoi le coût de la santé est un problème définitivement insoluble (du moins à ce tarif-là, au sens propre comme au figuré).  
 Merci, aussi, d'apporter une réponse à une question qui me tarabustait: quelle franchise choisir? Grâce à vous, je sais désormais que la plus basse sera la plus appropriée.  
 Merci, enfin, car me voici rassuré: mon fils a toujours été en parfaite santé. Or, dans votre courrier, je suis surpris d'apprendre qu'il souffrait, le jour de sa naissance, de ce que vous nommez une «affection néonatale». Mais votre immense délicatesse vous a fait ne rien dire ce jour-là. Nous n'avons donc rien su, et ne savons d'ailleurs toujours pas, ce que vous seul avez détecté. A moins que le fait de déceler une supposée affection permette d'ajouter quelques points à la facture.  
 Mais je suis sans doute mauvaise langue...  
 Le papa de Marius

