

Le Landeron Le calvaire d'une fillette de dix ans

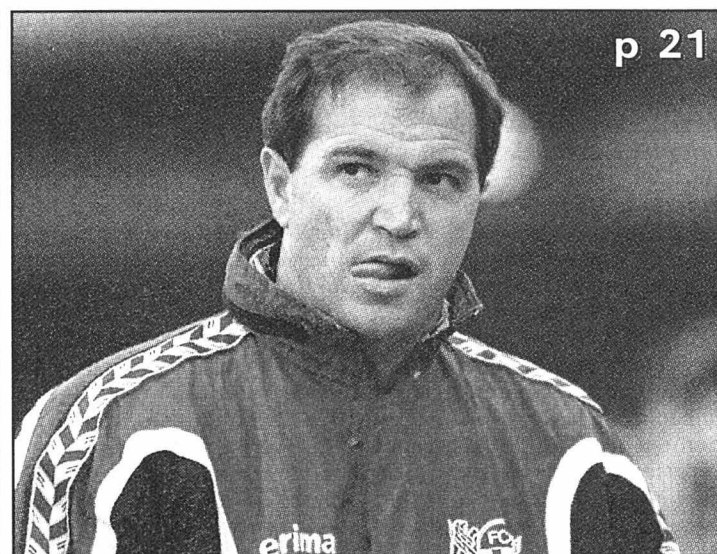

Enlevée, violente, laissée pour morte dans une forêt d'Argovie. Une jeune écolière du Landeron a vécu l'horreur jeudi. Hier soir, un suspect a été arrêté dans le canton de Berne. photo Leuenberger



p 21

Football Xamax se battra pour le titre!

Le Tribunal arbitral de l'ASF n'est pas revenu en arrière. Zurich est débouté. Neuchâtel Xamax se battra bel et bien pour le titre dès la mi-mars. D'où la moue d'un certain Raimondo Ponte. photo Keystone

Expo.02 PME, voici le moment de guetter internet

Alors que les pieux de l'arçage de Neuchâtel se recouvrent progressivement, l'engagement des PME régionales se prépare. Une réunion aura lieu en mars. Le détail des offres paraîtra sur internet. photo Leuenberger



p 2

La «cyberguerre» fait rage. A l'ère de l'information, ordinateurs, serveurs et réseaux sont ce que routes, ponts et rails étaient à l'ère industrielle. Du coup, les bâtisseurs tentent d'accaparer les marchés. Quitte à faire fi de la concurrence! Tout ceci prend l'allure d'un western.

Opinion Le nouveau western

Internet est en ébullition. L'arrivée de la plate-forme Windows 2000 la semaine prochaine risque de modifier la donne au niveau des constructions de sites et du commerce électronique. Traqué sur le plan judiciaire par ses adversaires, Microsoft continue de développer de nouveaux produits qui doivent assurer la croissance de l'entreprise.

Le marché du micro-ordinateur a des limites. Comme le géant américain en possède environ 90%, il s'attaque à d'autres débouchés. La manœuvre est logique. Elle dérange. Il faut dire que la firme de l'Etat de Washington a tout d'un ogre. Les «petits poucets» du secteur en savent quelque chose.

Mais, devant les tribunaux, les choses risquent de

trâner. Avant deux ans, il n'y aura pas de jugement définitif. Pendant ce temps, Microsoft tisse sa toile. D'alliance en alliance, la compagnie assure ses arrières. Si sa croissance n'est pas illimitée, elle n'entend pas non plus connaître la stagnation. Annoncée hier, son union avec le français Cap Gemini - pour offrir une gamme complète de services autour de Windows 2000 - est en parfait accord avec cette stratégie.

Si les constructeurs et les fournisseurs du réseau se livrent une guerre sans merci, les pirates ne sont pas en reste. Ces derniers jours, les attaques en règle contre les grands sites ont dévoilé les faiblesses du système. La «net economy» n'entend toutefois pas rendre les armes. Ça va coûter cher au contribuable américain. Washington dépensera plus de trois milliards de francs cette année pour protéger le réseau. C'est le prix à payer pour que le commerce électronique reste ouvert, a estimé Bill Clinton.

Ainsi, les Etats-Unis vont envoyer la cavalerie à la rescousse pour préserver les pionniers. Comme au siècle dernier, il en va de la prospérité économique et de l'avenir du pays. Les Indiens n'ont qu'à bien se tenir.

Daniel Droz

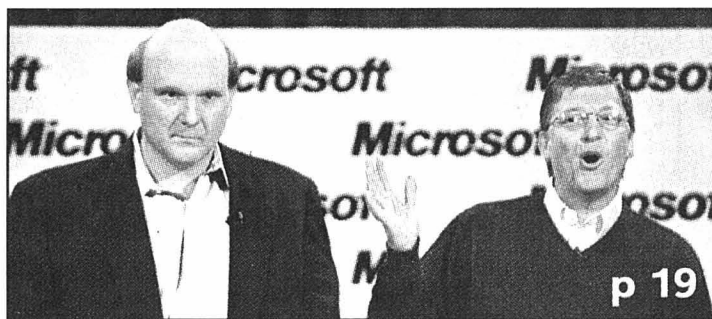

p 19

Windows 2000 Le e-commerce et Microsoft dans la tourmente

Windows 2000 sera lancé jeudi. Microsoft (ici Steve Ballmer et Bill Gates) est de nouveau mis à l'enquête. photo Keystone

Hauterive Jacques Forster vit au cœur de la planète bleue

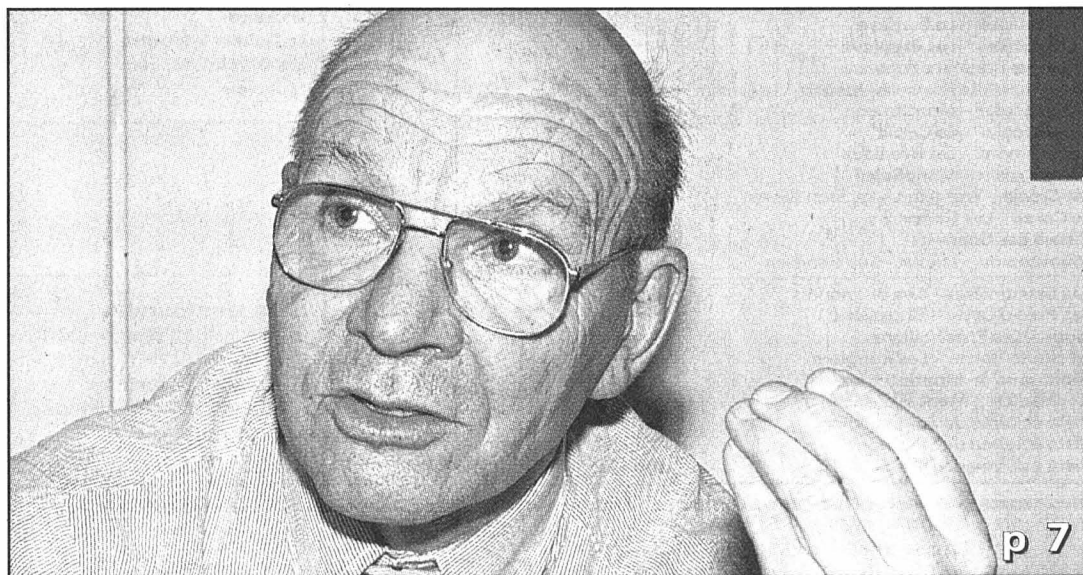

p 7

Nommé vice-président permanent du CICR en août dernier, le professeur Jacques Forster est un spécialiste, à la fois de l'action humanitaire et de l'aide au développement. Rencontre avec un fin connaisseur du monde. photo Leuenberger

Neuchâtel Vente de bûches grâce à Lothar



p 5

La Ville de Neuchâtel va vendre des bûches, façonnées avec du bois victime de Lothar, au profit des Perce-Neige. photo Mairy

Chézard Tranches de vie mises en musique p 12

Irlande du Nord Londres suspend les institutions de la province p 17

Bulletin d'enneigement

p 2

Actualité cant.	p 2-3	Société	p 20
Régions	p 4-13	Sports	p 21-
Horizons	p 15	Magazine	p 32
Suisse	p 16	Radio/TV	p 35-37
Monde	p 17	Mémento	p 38
Bourse	p 18	Carnet	p 39
Economie	p 19	La Der/Météo	p 40

RÉTROUVEZ

Minie en page 24

Expo.02 PME, guettez le bon site Internet!

Tous les pieux de l'artéplage de Neuchâtel sont battus, et leur recouvrement par la plateforme en bois est en cours. Ce recouvrement sera complet à fin mars. Il avance à raison de deux à trois plaques par jour. Chaque plaque mesure 12 mètres sur 24 et pèse 45 tonnes. En parallèle, des plongeurs nagent entre les pieux pour leur fixer des haubans qui garantiront la solidité lors des efforts horizontaux.

Voilà ce qui se passe ces jours-ci sur le chantier lacustre d'Expo.02 devant Neuchâtel. En août commencera la construction des ponts reliant l'artéplage à la terre ferme. Le moment où de nombreuses entreprises régionales pourront elles aussi s'engager sur le chantier est encore relative-ment loin. Mais d'ici fin mars, une réunion est prévue pour informer toutes les PME régionales intéressées à ces tra-

vau. Elles pourront examiner les appels d'offres dès cette date sur le site internet «www.expocontact.ch». Une telle réunion vient de se tenir à Yverdon pour l'artéplage de cette ville: quelque 450 représentants d'entreprises l'ont suivie.

Dix-sept mille emplois

Selon une étude de l'Irer (Institut de recherches économiques et régionales de l'Université de Neuchâtel), l'Expo doit générer des revenus de l'ordre de 2,2 milliards de francs. Environ la moitié bénéficiera directement à la région des Trois-Lacs. L'Expo emploiera en moyenne 5800 personnes pendant trois ans, avec des pointes comptant 17.000 personnes occupées.

Sur le plan administratif se prépare également le redéploiement du travail de construction. Deux directeurs

seront nommés prochainement par le comité directeur, soit le directeur technique (qui succèdera à Nelly Wenger) et

le directeur d'exploitation. Le poste est actuellement occupé ad interim par le Neuchâtelois Jacques Soguel. **RGF**

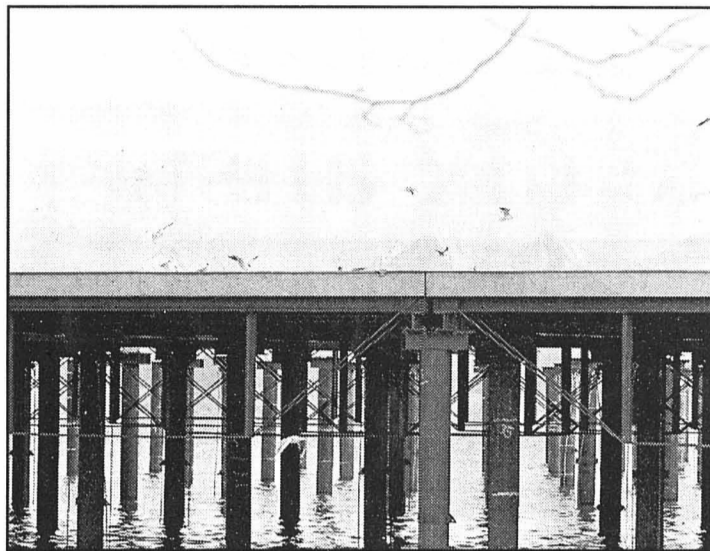

Une partie des pieux est déjà recouverte.

photo Leuenberger

Web Le site de l'Uni en net progrès

L'Université de Neuchâtel étrenne cette semaine un nouveau site internet. Ses habits sont d'une sobre élégance et les moyens de navigation ont été considérablement améliorés. Mais avant d'être emballé par les ressources du site, l'internaute aura toutefois le sentiment que la photo a été un peu oubliée.

Chaque faculté se présente de façon très complète. Sans vouloir minimiser l'effort des autres, il apparaît que la présentation du droit à Neuchâtel est soignée. L'étudiant potentiel découvre des descriptions précises des disciplines enseignées, tout comme le portrait et la biographie des professeurs.

De chaque faculté, les pages ouvrent sur des horizons infinis. A l'institut de sociologie et de science politique, un chapitre consacré aux élections dans le canton de Neuchâtel permet de recomposer en chiffres, en noms et en tableaux l'évolution poli-

tique au XXe siècle. La profusion des liens proposés est enthousiasmante. En quelques clics, vous circulez dans les arcanes de l'administration fédérale, lisez les éditos de «Libération», visionnez les vidéos de la présidentielle américaine, consultez la biographie de n'importe quel leader politique, fouinez dans la législation européenne. Vertigineux!

Un annuaire compile les numéros de téléphone et les adresses électroniques des principaux acteurs de l'Université. A l'intention de ces derniers, un nouveau site intranet a été mis en service. Le moteur de recherche et la version anglaise de toutes les pages sont en chantier. Bien ar- rimé dans la toile, le site de l'Uni devient un «must» même pour qui n'a pas de lien direct avec le monde académique.

CHG

Adresse du site: www.unine.ch

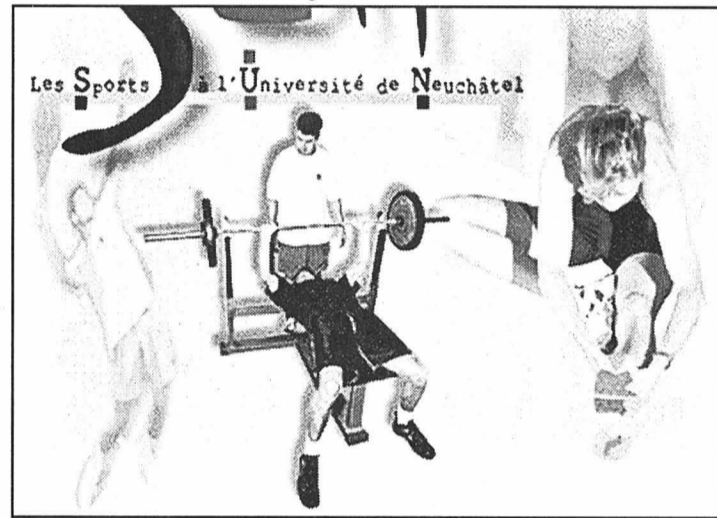

Le site internet de l'Université présente aussi les activités culturelles et sportives. photo sp

Elections Simplifier la validation

Faut-il absolument une décision du Grand Conseil réuni en séance plénière pour valider l'élection des deux conseillers aux Etats neuchâtelois? Ou bien cette tâche - qui ressemble souvent à une formalité - peut-elle être confiée à son bureau? Le député radical Jean-Bernard Wälti penche pour cette alternative, lui qui a déposé la semaine dernière un projet de loi proposant d'ajouter un alinéa à l'actuelle loi d'or-

ganisation du Grand Conseil. L'élu de Coffrane demande en l'occurrence que la validité de l'élection au Conseil des Etats puisse être constatée par correspondance par le bureau, pour autant que sa décision soit prise à l'unanimité. Selon les termes de la loi, le bureau du Grand Conseil se compose du (de la) président(e), du premier et du second vice-président, des deux secrétaires et des présidents de

groupe. Qui sont actuellement quatre: libéral, radical, socialiste et PopEcoSol. Selon la procédure habituelle, le projet a été renvoyé à la commission législative, qui l'étudiera et fera des propositions au Grand Conseil.

L'automne dernier, l'élection au Conseil des Etats s'était faite en deux tours. Pour des questions de délai, le Grand Conseil n'avait pu la valider lors de sa session de novembre. Il avait donc

fallu convoquer une séance spéciale le 1er décembre, séance qui a duré... un quart d'heure!

A cette date, le bureau avait envisagé de demander aux députés de renoncer à leur indemnité (100 fr. pour une demi-journée de séance plénière), mais cela ne sera finalement pas le cas. Les membres du groupe PopEcoSol ont toutefois demandé que les leurs soient versées au Groupe Sida Neuchâtel. **SDX**

Bulletin d'enneigement

A La Robella photo Leuenberger

Ski de fond Pas de trace sans la carte!

C'est par votre contribution de Fr. 50.- par saison que l'Association de bénévoles peut assurer le balisage et le traçage du réseau de ski de fond.

Ski de fond / randonnée					Ski alpin				Luge / Bob		
	☀	💡	C	S		☀	💡	EF		☀	
La Nouvelle-Censière - Creux-du-Van La Côte-aux-Fées / Les Places Les Cernets Les Cernets - Le Cernil Les Cernets - Bémont La Brévine - Bémont	Pas d'infos Pas d'infos Bonnes/prat. Bonnes/prat. Pas d'infos Pas d'infos	2.5	15	15	Buttes - La Robella La Côte-aux-Fées Les Verrières La Brévine / La Queue	Fermées Fermées Fermées Fermées		0/5 0/1 0/1 0/1		La Robella - Buttes La Vue-des-Alpes Tête-de-Ran Télébob Les Breuleux	5 km Pas d'infos
Le Cerneux-Péquignot - La Brévine Le Cerneux-Péquignot - La Chaux-du-Milieu Le Bois de Bétod Circuit de Sommartel Vallée des Ponts et Le Bois-des-Lattes Les Ponts-de-Martel - La Tourne	Pas d'infos Pas d'infos Pas d'infos Pas d'infos Pas d'infos				Cerneux-Péquignot - Champ-Guillaume Sommartel	Fermées Fermées	X	0/1 0/1		Chiens de traîneaux	
Vallée de La Sagne Le Communal La Sagne - Tête-de-Ran	Pas d'infos Bonnes Prat. non-tracées		10	10	Le Chapeau-Râblé La Corbatière Les Prises Brot-Dessus	Fermées Bonnes Fermées Fermées	X	0/1 1/2 0/1 0/1		La Vue-des-Alpes / Bas des Loges La Tourne - Les Attis Saignelégier	Tracé 4 km 0 km Fermée
La Vue-des-Alpes - Tête-de-Ran - Les Neigeux Les Loges La Vue-des-Alpes - Les Bugnenets La Vue-des-Alpes - La Tourne	Bonnes Bonnes Pas d'infos Pas d'infos	5	15 5	15 5	La Vue-des-Alpes - Les Loges Les Hauts-Geneveys - La Serment Tête-de-Ran / La Bosse Le Crêt-Meuron	Bonnes Bonnes Bonnes	X X X	3/3 2/2 1/2 1/1		Randonnées pédestres	
La Chaux-de-Fonds - Ferme Modèle - Le Maillard Le Valanvron Le Chevreuil - Les Entre-deux-Monts Les Arêtes - La Cibourg	Pas d'infos Pas d'infos Pas d'infos Pas d'infos				Les Bugnenets / Les Savagnières Le Pâquier / Crêt-du-Puy	Bonnes Praticables		7/7 2/3		La Vue-des-Alpes - Les Neigeux La Sagne - La Corbatière La Côte-aux-Fées La Brévine - Lac des Taillères La Tourne - La Sauge Mont-Soleil - Mont-Crosin Saignelégier - Muriaux	Tracé 5 km Tracé 5 km Tracé 1.5 km Tracé 2.5 km Tracé 1 km Pas d'infos Pas d'infos
Les Bugnenets / Le Creux-Joly Chaumont La Dame-Métairie de l'Île	Bonnes Pas d'infos Pas d'infos		10	10	Les Prés-d'Orvin Tramelan Les Breuleux Les Genevez Babylift Les Genevez Nods-Chasseral Grandval La Golatte s/Montoz Les Orvaux (Malleray) Montvoie	Praticables Fermées Fermées Fermées Pas d'infos Fermées Pas d'infos Pas d'infos Pas d'infos		4/5 0/2		Légendes	
Les Breuleux - La Ferrière Les Reusilles - Les Breuleux Piste des Premiers flocons Saignelégier - Le Noirmont - Les Bois - La Ferrière Saignelégier - Montfaucon Saignelégier - Le Cernil Le Noirmont - Les Breuleux Mont-Crosin - Mont-Soleil Mt-Crosin - Tramelan - Le Jean Brenin Le Cernil - Les Genevez Circuit Les Genevez Montfaucon - Lajoux - Les Genevez	Fermées Fermées Fermées Fermées Fermées Fermées Prat. non-tracées Prat. non-tracées Fermées Fermées Fermées			15 10						☀ Conditions d'enneigement 💡 Piste éclairée C Style classique (en km) S Style skating (en km) EF En fonction PA Pas d'annonce	
Les Savagnières - Les Bugnenets Les Prés-d'Orvin - Chasseral Nods - Les Prés-Vaillons La Haute-Borne - Les Rangiers Montagne de Moutier Roche d'Or - Montvoie-Roche d'Or Piste éclairée de Saignelégier Piste éclairée du Noirmont Piste éclairée des Breuleux	Bonnes/prat. Bonnes/prat. Pas d'infos Fermées Pas d'infos Pas d'infos Fermées Fermées Fermées		10 50	10 50						Renseignements	
										Canton de Neuchâtel: 0900 55 61 62 (Fr. 0.50 /appel + Fr. 0.50/min.) Jura et Jura bernois: 0900 556 900 (Fr. 0.50 /appel + Fr. 0.50/min.)	

Les Pharmaciens Conseils

GAUCHAT

PHARMACIE - PARFUMERIE
Cap 2000 Peseux Tél. 731 11 31 Fax 730 34 90

Succ. PATRICK NUSSBAUMER Pharmacien diplômé

Pourquoi se priver?

... de nos conseils

Alimentation Il faudra muscler les moyens d'empêcher la «malbouffe»

L'année de la «malbouffe» a marqué les esprits. Les laboratoires cantonaux s'aperçoivent que la sécurité du consommateur nécessite des équipements et des compétences qui dépassent leurs moyens. Il va falloir trouver des synergies. Et convaincre tous les restaurateurs de soigner l'autocontrôle.

Christian Georges

Selon l'inspection des denrées alimentaires, 62% de la viande et 70% des poissons ne seraient toujours pas conservés à la bonne température. «C'est énorme!», observe-t-on au Laboratoire cantonal. Même dans les grandes surfaces, la campagne de contrôle romande lancée en 1997-1998 fait état d'un taux de non-conformité de près de 30 pour cent.

«A force de taper sur le clou, la situation est plutôt en train de s'améliorer», rassure le chimiste cantonal Marc Treboux. Les dépassements observés sont souvent dans une fourchette de trois

degrés. La grande distribution a le souci de moderniser sa chaîne du froid, ce qui s'avère payant aussi longtemps que les frigos ne sont pas remplis à l'excès.

La tenue des établissements publics est globalement qualifiée de «correcte». Mais le taux de contestation des aliments examinés reste élevé (les pâtes, les crèmes et les préparations de légumes contiennent souvent trop de germes). Le laboratoire cantonal ne signale cependant aucun cas sérieux d'intoxication alimentaire l'an passé. En revanche, le rapport mentionne la présence massive de staphylocoques dorés dans deux établissements. Un lieu public a une interdiction de restauration depuis neuf mois. Deux cuisines ont été fermées respectivement un et quatre jours. Quatre établissements ont été fermés pour quatre jours, deux pour deux jours, un pour une demi-journée.

Centralisation en vue?

Mais les anomalies relevées à Neuchâtel sont dérisoires en comparaison des scandales alimentaires mondiaux de l'an

passé: poulets belges à la dioxine, farines animales contaminées, intoxications au Coca-Cola, résidus d'hormones dans le bœuf américain, vache folle... Les chimistes cantonaux se sentent interpellés. «Certaines analyses (par exemple la dioxine ou les hormones) demandent des équipements ou des compétences techniques qui dépassent les possibilités de chaque canton», note Marc Treboux.

Une réflexion générale sur le contrôle des denrées alimentaires s'amorce. On pourrait s'orienter vers la centralisation des activités de laboratoire et le maintien dans les cantons des activités d'inspection uniquement. «On peut envisager aussi de simples laboratoires de proximité dans les cantons, poursuit Marc Treboux. Ou alors un travail en réseau avec une direction unique, pour éviter les doublons et faire jouer toutes les synergies. Je pense que d'ici dix à vingt ans, nous n'aurons plus en Suisse vingt laboratoires cantonaux mais trois ou quatre. En Hollande, le changement s'est fait en deux ans.»

CHG



Le poisson n'a pas toujours les faveurs d'un étal aussi impeccable: selon le Laboratoire cantonal, près de 70% des stocks ne seraient pas conservés à une température suffisamment basse. photo Marchon

Cuisines: un suivi trop lacunaire

L'amertume pointe chez les collaborateurs de l'inspecteur des denrées alimentaires: trop de commerçants n'ont toujours pas saisi la nécessité et les principes de l'autocontrôle, malgré leurs efforts de sensibilisation.

La loi sur les denrées alimentaires demande trois choses aux commerçants. Qu'ils élaborent un concept pour maîtriser les risques de contamination des denrées. Qu'ils présentent leurs directives. Qu'ils prouvent leur détermination par des feuilles de contrôle.

Qu'observe-t-on en cuisine? Beaucoup mettent en place un système incomplet ou déconnecté d'une véritable réflexion. Le suivi fait défaut quand il n'est pas carrément abandonné. «On peut remarquer que les établissements qui étaient en ordre avant l'entrée en vigueur de l'autocontrôle le

sont toujours aujourd'hui, observe un contrôleur du Laboratoire cantonal. Dans les établissements «à problèmes», l'autocontrôle ne change pas fondamentalement les mentalités.»

La rotation accélérée des tenanciers et du personnel dans la restauration ne facilite pas les choses. Même l'entretien des machines à café laisse à désirer: sur 32 tests, le laboratoire a mis en évidence que le «petit noir» a souvent un «goût métallique» en début de journée et une teneur faible en extrait ou en caféine le reste du temps.

Mais le rapport annuel relève aussi du positif: la qualité est «constante et satisfaisante» dans les cuisines collectives (homes, cantines, hôpitaux). Et les résultats des analyses des glaces artisanales sont «bons».

CHG

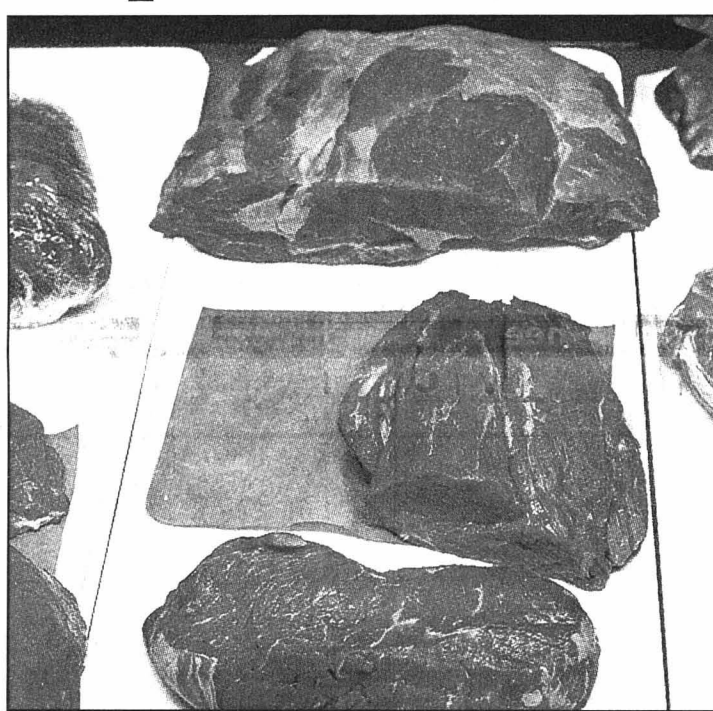

L'entreposage des denrées périssables n'est pas toujours soumis à un contrôle rigoureux. photo Marchon

Prudence au fitness

Parce qu'ils peuvent contenir des toxines, les coquillages représentent un danger potentiel pour le consommateur. Mais pas de panique: sur les milliers d'espèces de phytoplancton dont se nourrissent les coquillages filtreurs (comme les moules), seules 2% sont responsables de la toxicité des fruits de mer.

Il vaut mieux prendre au sérieux le PSP (Paralytic Shellfish Poison ou poison paralysant des coquillages): résistante à la chaleur comme à la congélation, cette neurotoxine bloque le fonctionnement des cellules nerveuses. Si des symptômes se manifestent, il est possible de traiter les malades en accélérant l'élimination de la toxine. L'an dernier, trente-cinq échantillons de mollusques ont été examinés dans le cadre d'une campagne romande. Seuls trois contenaient des traces

de PSP en quantité très négligeable.

Fourrages incomplets

Les sportifs qui fréquentent les fitness et les salles de musculation sont aussi invités à la vigilance. Certains aliments de complément proposés n'ont pas été enregistrés par l'Office fédéral de la santé publique. «Des débordements sont à craindre dans l'offre de produits dont l'inocuité n'est pas forcément démontrée», note le Laboratoire cantonal.

Les chimistes ont aussi analysé huit fourrages pour vaches laitières, poulets, poules pondeuses et porcs. Si un soupçon de plomb et de cadmium a été relevé ici ou là, les aliments correspondaient aux normes. Le fait que 50% seulement de la composition des fourrages figure sur l'étiquette est un facteur d'incertitude.

CHG

Lothar Un crédit au Grand Conseil? Pas exclu mais pas avant mai

Une fois et demie le volume de bois exploité en un année dans le canton de Neuchâtel. En un jour. La «performance» de l'ouragan Lothar, le 26 décembre dernier, a renversé 226.000 m³ de bois, a annoncé hier l'Association forestière neuchâteloise (AFN). Mais elle confirme que les propriétaires de forêts, tant publics que privés, s'organisent. Y compris - et surtout - dans les deux arrondissements les plus touchés, les Montagnes (quelque 100.000 m³) et le Val-de-Travers (entre 60 et 70.000 m³).

Tout en émettant ses recommandations pour l'exploitation, l'AFN demande aux autorités cantonales de s'engager financièrement. Ingénieur au Service cantonal des forêts, Guido Bernasconi rappelle qu'au niveau fédéral, l'état-major de crise a dégagé 14 mesures. Coût estimé de l'opération, 600 millions de francs, dont 200 pour l'évacuation du bois (les deux tiers du volume total) et 55 millions comme soutien au marché. L'ordonnance préparée par l'Office fédéral de l'environnement, des forêts et du paysage (Ofep) doit être soumise ce mois encore au Conseil fédéral;



Après le passage de Lothar, le bois couché ne manque pas. Ici dans la vallée de La Brévine. photo Leuenberger

le Parlement doit en débattre en mars.

«Nous nous attendons à une certaine aide de la Confédération, c'est sûr», confirme Guido Bernasconi, qui estime aussi un crédit extraordinaire du canton «envisageable». Crédit unique? Crédit annuel renouvelable plu-

sieurs fois (les travaux doivent s'étaler sur plus d'une année)? La décision n'est pas encore prise. Quoi qu'il en soit, le Grand Conseil ne devrait pas se prononcer avant mai, selon l'ingénieur forestier.

«Mais il ne s'agit pas uniquement de nettoyer les forêts»,

nuance-t-il. A l'entendre, Lothar a certes été une catastrophe, mais il doit aussi permettre de faire avancer la cause du bois, matière première indigène et renouvelable. Pour l'énergie et pour la construction.

SDX

Péréquation financière La loi a été publiée

Approuvée par le Grand Conseil le 2 février dernier, la loi sur la péréquation financière intercommunale a été publiée dans la «Feuille officielle» d'hier vendredi. C'est donc cette date qui servira de point de départ au décompte des 40 jours à disposition du comité référendaire pour récolter 6000 signatures.

Ce comité, qui s'est constitué mardi, est formé de conseillers communaux et

généralistes d'une douzaine de communes du Littoral. Ils considèrent comme trop lourd l'effort qui sera demandé à leurs collectivités pour compenser les surcharges des villes et des communes défavorisées par la géographie et leur structure socio-économique. Ils contestent également les critères retenus pour définir ces surcharges.

SDX

Cérémonie à Yverdon Huit ingénieurs diplômés

Plusieurs étudiants de l'Arc jurassien ont récemment reçu leur diplôme d'ingénieur ETS après leurs études à l'École d'ingénieurs du canton de Vaud, pour la plupart à Yverdon-les-Bains. Il s'agit de Kim-Dinh Tran (Neuchâtel) en microtechnique, conception et productique, Catherine Dubois (La Chaux-de-Fonds), Cédric Haldimann (La Chaux-du-Milieu) et Samuel Miserez (Les Breuleux) en génie thermique et climatique, Cédric Standke (Neuchâtel) en microélectronique, José Loro

(Neuchâtel) en informatique, Yannick Cuenot (Le Locle) et Cédric Neukomm (Courfaivre) en génie civil. /rd

Rubrique Canton de Neuchâtel

Stéphane Devaux
Pascale Béguin
Christian Georges
Rémy Gogniat
Nicolas Huber
Brigitte Rebetez
Sandra Spagnol

Tél. (032) 723 53 01
Fax: (032) 723 53 09

Romain Didier Musichanteur de vie

De son piano tout noir sortent des mélodies de toutes les couleurs. Jaunes comme les souvenirs d'une vie sous Louis XIII. Rousses comme les mousses dans les pubs d'Irlande. Rouges comme les chiffres d'un amour en faillite. Noires comme des trous de mémoire. Automnales comme les feuilles mortes chantées par Prévert et Gainsbourg.

De son piano tout noir, Romain Didier, en concert jeudi soir au théâtre de Neuchâtel (bien rempli et conquis), joue et chante la vie. Du bout des doigts et des mots.

Des doigts qui, en quelques notes à peine, plantent un paysage, puis s'y baladent à belles enjambées. Qui, au risque de se trouver emmêlés, s'embarquent dans un fol intermède musicomique sautant de «Kalinka» à «Oh When The Saints».

Des mots, ensuite, poétiques («J'ai de la suite dans les idées, mais c'est le début que j'ai oublié»), tendres, drôles, habiles, tristes, graves parfois. Des mots qui racontent le temps qui passe, le temps qu'il fait ailleurs, le temps d'autres temps.

Accompagné, pour l'occasion, d'un percussionniste et d'un accordéoniste-«bandonéoniste» aux jeux variés et parfaits, Romain Didier fait plus que livrer, sur scène, ses compositions. Il les réinvente, accentuant ici les tonalités jazzy de ces derniers airs («Amoureux flou»), les gommant là («La mémoire»), alléguant «Le regard de Vincent», irlandisant encore sa chanson «D'Irlande», alcoolisant son bar des pêcheurs du port.

En un peu moins de deux heures, Romain Didier a promené son talent sur toute la gamme des sentiments, nous offrant la vie en clé de sol. **FDM**

Lyceum Révolution neuchâteloise et caricature

Invitée par la section beaux-arts du Lyceum club international de Neuchâtel, Evelyne Touch-Brandt prononcera une conférence sur le thème «La caricature révolutionnaire neuchâteloise», lundi à 20 heures. Une caricature qui s'est mue en art sous l'influence de peintres comme Daumier, Grandville ou Doré en France, Hogarth, en Angleterre ou encore Goya en Espagne. Licenciée en histoire de l'art, l'oratrice enseigne actuellement au Junior College, à Neuchâtel. En marge de son activité d'enseignante, elle conduit des voyages culturels thématiques à travers l'Europe, proposés aux lecteurs de «L'Impartial».

FLV

Pro Senectute Evaluer sa mémoire

Pro Senectute propose à Neuchâtel une auto-évaluation de la mémoire en deux séances, mercredi 16 février et mercredi 8 mars. Soit l'occasion «de trouver des réponses adaptées à chacun à d'éventuels problèmes de mémoire», notent les organisateurs. Prix: 60 francs. Renseignements auprès de Pro Senectute, 48a rue de la Côte, tél.: 724 56 56 /comm-réd

Rubrique Ville de Neuchâtel

Pascal Hofer
Jean-Michel Pauchard
Frédéric Mairy
Florence Veya

Tél. (032) 723 53 20
Fax: (032) 723 53 09

Lycée Piaget Dix tonnes en plus, 132 fenêtres toutes neuves

Pour avoir, selon sa devise, «l'esprit grand ouvert», le lycée Jean-Piaget, à Neuchâtel, n'en préfère pas moins travailler à l'abri de la pluie, du froid et du bruit. Agées de près d'un siècle, les fenêtres d'origine de son bâtiment de la rue des Beaux-Arts contraignaient cette légitime aspiration. Respectivement directeur communal de l'Instruction publique et directeur de l'établissement, Eric Augsburger et Mario Castioni ont donc, jeudi soir, en compagnie de nombreux invités, inauguré 132 nouvelles fenêtres.

Lesquelles, a révélé l'ingénieur Daniel Philippin, ont augmenté de 10 tonnes le poids total du bâtiment. Il est vrai que les cadres et les chassises sont en chêne, qui n'est pas vraiment un bois léger, et que l'exigence d'une bonne isolation acoustique supposait l'emploi de verres plutôt épais.

Mais le jeu en valait la chandelle et les 850.000 francs de crédit votés en mars 1999 par le Conseil général: l'abaissement de dix décibels de la protection contre le bruit obtenu avec les nouvelles fenêtres équivalait à diminuer de moitié le sentiment de pression sonore à l'intérieur du bâtiment.

En première catégorie

Pour sa part, la consommation annuelle d'énergie thermique devrait baisser de 10 pour cent. Compte tenu des coûts externes, l'économie, sur le plan financier, devrait atteindre 4400 francs par an.

Mais les autorités communales avaient également l'intention, a rappelé Eric Augsburger, d'intervenir «dans le



Les nouvelles fenêtres permettent d'abaisser de moitié le sentiment de bruit.

photo Leuenberger

respect des caractéristiques typologiques propres» au bâtiment, classé en première catégorie dans le recensement architectural communal.

On a donc repris l'ancien dessin des fenêtres, qui leur

permet, a souligné jeudi le représentant du Conseil communal, de se distinguer «avantageusement de la composition élaborée des différentes éléments structurant les façades». Ce respect n'est pas

anodin, a souligné Jacques Bujard, chef du Service cantonal des monuments et des sites. Pour qui les fenêtres jouent un rôle capital dans l'image du bâtiment.

JMP



Heures d'ouverture :

LUNDI de 13h. à 18h.30
(Gourmessa et Restaurants à 11h.)
MARDI au VENDREDI de 8h. à 18h.30
JEUDI jusqu'à 20h.
SAMEDI jusqu'à 17h.

**41 commerces, 2 restaurants,
2 bars, 1 bar-à-café,
1 garderie d'enfants
1 pharmacie, 1 banque
1 M-Finanz Shop MIGROSBANK**
(Première banque virtuelle de Suisse)

**Postomat, Bancomat....
1700 places de parc
GRATUITES
dont 750 couvertes**

marin
c e n t r e

AGENDA

Festival Trois groupes sont au programme de la dernière soirée du Festival de jazz acoustique contemporain de Neuchâtel, ce soir à L'Interlope, à la Case à chocs: le duo Denzler & Pfammatter jouera à 20h15, puis, à 21h30, les Zurichoïses de Billiger Bauer lui succéderont, avant que le trio biennois Sauter, Joss & Bitterlin se produise à 23h30. Entrée: 15 francs.

Musique Dans le cadre de l'exposition «La Coudre s'évade», deux «Evasions musicales» auront lieu au temple de La Coudre aujourd'hui à 16 heures et demain à 14h30. Au programme: folklore irlandais, musiques juives et des pays de l'Est, mélodies italiennes et airs d'opéra, airs médiévaux, ainsi que des œuvres classiques allant de Bach à Liszt.

Marionnettes Le jardin d'enfants Rudolf Steiner (27, rue de l'Évole), qui ouvrira ses portes au public aujourd'hui de 10 à 18 heures, propose à 14h30 et 16h30 «Outroupistache», un spectacle de marionnettes. Entrée: 5 francs.

Classique L'Orchestre de chambre de Neuchâtel, dirigé par Jan Schultz et avec les solistes Jessica Comeau et Charles Ossola, interprète une «Espérglerie musicale» comprenant des œuvres de Bach, Kopelent et Pergolesi demain à 17 heures au temple du Bas. Entrée: 10-35 francs.

Art La galerie Ditesheim, au 8 de la rue du Château, expose les gravures d'Erik Demazières dès aujourd'hui et jusqu'au 19 mars.

Histoire bis Bibliothécaire et conseiller général de Solidarités, Hans-Peter Renk prononcera lundi à 20 heures au bistrot de l'Arrosée une conférence consacrée à «Un révolutionnaire neuchâtelois du siècle passé, Constant Meuron». Entrée libre. /réd

Rubrique Ville de Neuchâtel

Pascal Hofer
Jean-Michel Pauchard
Frédéric Mairy
Florence Veya
Tél. (032) 723 53 20
Fax: (032) 723 53 09

AVIS TARDIFS

la veille de parution jusqu'à 21 h
Remise des textes
Du lundi au vendredi, dès 17 heures, du lundi exclusivement, au vendredi et durant le week-end et jours fériés: jusqu'à 17 heures

PUBLICITAS L'EXPRESS
tél. 032/729 42 42 tél. 032/723 53 01
fax. 032/729 42 43 fax. 032/723 53 09

Charles PIERRE-HUMBERT
derniers jours
12 et 13 février 2000

GALERIE DES AMIS DES ARTS
028-237669

Pour mon night club, cherche tout de suite
sommelier/ère
travail de nuit
Tél. (032) 861 19 77
028-243214

PESEUX
Salle des spectacles
aujourd'hui samedi
13e Bourse de vieux jouets
Entrée Fr. 5.-, enfants gratuit
Buvette
028-241317

CORCELLES
Samedi 12 février 2000, 20h
LOTO
avec «ARTHUR»
30 tours Fr. 10.-, 5^{me} carte gratuite
Quine 40.- double 80.- carton 120.-
50% en bons d'achats COOP
ROYALE Fr. 2.- (3 pour Fr. 5.-)
FSG Corcelles-Cormondrèche, jeunesse
028-241837

Forêts Le bois victime de Lothar vendu en bûches

L'ouragan Lothar ne fait pas que des malheureux: il devrait permettre au centre des Perce-Neige de réaménager la cour de son établissement pédagogo-thérapeutique à Cressier. Cela grâce à la vente de bois, façonné par la Ville de Neuchâtel, aux particuliers.

Directeur du centre des Perce-Neige, Jean-Claude Schläppy ne le cache pas: «Le malheur des uns fait le bonheur des autres.» Le malheur étant ici celui causé par l'ouragan Lothar, le bonheur celui de l'institution œuvrant en faveur des handicapés mentaux, qui devrait recevoir plusieurs milliers de francs grâce à la vente de bûches façonnées par les services de la Ville de Neuchâtel. Des bûches provenant, donc, du bois victime de l'ouragan.

Dans les forêts de la côte de Chaumont, propriété de la Ville, Lothar a provoqué des dégâts correspondant aux deux tiers de l'exploitation annuelle, soit un millier d'arbres. Une fois effectués tous les travaux de sécurité nécessaires, un tiers de ce volume sera laissé sur place, «la nature se portant très bien avec ces résidus», a rappelé hier Stéphane JeanRichard, chef du Service des forêts.

Les deux autres tiers seront exploités, les bûcherons se chargeant de façonner le bois de manière grossière, laissant ainsi derrière eux de nombreux morceaux. Ce sont ces débrosses, à disposition des particuliers moyennant une autorisation communale, qui



La Ville de Neuchâtel espère vendre entre 150 et 200 stères de bûches. L'intégralité de la recette sera versée aux Perce-Neige. photo Mairy

vont permettre au Service des parcs et promenades, venu prêter main forte au Service des forêts, de façonner 150 à 200 stères de bûches.

Bénéfice intégralement reversé

D'une grandeur de 33, 50 ou 100 centimètres, ces bûches seront vendues aux particuliers qui en feront la demande auprès du Service des parcs et promenades. «Nous pratiquons les prix du marché», a précisé le conseiller communal Didier Burkhalter, directeur des Travaux publics.

Mais avec un «plus», comme l'indique Jean-Pierre Ménétrety, chef des Parcs et promenades: «La livraison à domicile est gratuite. Elle sera assurée par l'atelier Polyvert, des Perce-Neige, intégré depuis dix ans à notre service» (il s'occupe principalement de l'entretien des places de jeux).

Ces dix ans de collaboration se trouvent précisément à l'origine de cette action, dont la recette - 20.000 francs selon l'objectif fixé - sera intégralement reversée aux Perce-Neige. Ce montant sera notamment investi dans la réfec-

tion de la cour du centre pédagogo-thérapeutique «Clos Rousseau», à Cressier. «Ce centre permet à des enfants de 3 à 12 ans de sortir de leur coquille et de s'insérer dans le monde normal», a expliqué Jean-Claude Schläppy.

Une dernière précision: les bûches ne pourront pas être utilisées immédiatement, une période de séchage de six à vingt-quatre mois, en fonction de l'essence du bois mais aussi de l'emplacement de leur stockage, étant nécessaire.

Frédéric Mairy

Festival de jazz acoustique Le son érudit de l'intuition

La quête de l'harmonie anime le trio d'Intui-son. Elle l'a conduit hier soir à remodeler les espaces de l'Interlope, restaurant de la Case à chocs à Neuchâtel, qui accueillait durant toute la semaine et avec

un joli succès, le Festival de jazz acoustique de Neuchâtel. Intui-son bouleverse divers standards sans toujours aller jusqu'au bout de sa propre intuition et de ses propos classiques, érudits et pas si nova-

teurs qu'ils y paraissent. Pourtant, la franchise et le ton de Cédric Bovet, saxophone, de Pierre-André Dougoud, contrebasse, ainsi que de Mathias von Imhoff, à la batterie, mènent les musiciens à des ex-

plorations qui procèdent par évocations savantes, intelligentes tout en appelant à une sensualité tangible. Si bien que ce «jazz à lunettes» donne naissance à des idées claires que vous avez envie de palper.

Soudé, Intui-son se déplace dans ce monde de constructions et de déconstructions selon le degré de gravité des urgences: véloces, ces excellents musiciens savent également se poser là où il le faut, et quand il le faut. En évitant les pièges, en affirmant le seul souvenir de la prime pesanteur par un poids nouveau, Intui-son souffle des bulles de savon aussi solides que fragiles, aussi fracassantes que délicatement ébréchées. Intui-son a la force de soutenir la légèreté de l'air sans faire l'apologie du vide et de la vanité. A chacun son heure, et ce soir, pour la clôture du festival, viendra celle de Denzler & Pfammatter, de Billiger Bauer comme celle de Sauter, Joss & Bitterlin.



Le trio Intui-son a remodelé les espaces de l'Interlope. photo Galley

Piano Un Scriabine spectaculaire

Raphaël Colin est un pianiste doué d'une très large palette sonore qui lui permet d'aborder toutes les facettes du répertoire pianistique, mais sans doute exprime-t-il le mieux ses nombreux talents dans les pages romantiques et modernes, comme on l'a vu jeudi au Conservatoire de Neuchâtel où il a donné un récital très suivi par le public.

Avec Bach, qu'il maîtrise parfaitement, aussi bien rythmiquement que formellement,

le pianiste nous réserve une interprétation de haut niveau, particulièrement pensée, et bien dessinée, mais qui manque peut-être un peu de couleur et de chaleur. Néanmoins, c'est un Bach de grande classe qui apparaissait sous ses doigts, d'autant plus que l'Ouverture dans le style français BWV 831 n'est pas à la portée du premier venu.

Superbe Schubert ensuite, avec les trois «Klavierstücke» D. 946, pages d'une haute ins-

piration, variées et complètes, qui furent rendues avec une poésie, une intériorité et une souplesse qui font de l'interprète un parfait schubertien.

L'étonnante dixième sonate de l'extravagant Scriabine, une œuvre pleine de contrastes, constellée de trilles, bondissante et soudaine retenue, écrite d'un seul tenant et rassemblant tous les éléments qui font l'originalité de la dernière époque créatrice de l'auteur russe, fut ren-

due par Raphaël Colin avec une saisissante autorité, une technique à toute épreuve, un sens convaincant des rapports sonores et une vision colorée, en parfaite adéquation avec les intentions de l'auteur.

Ce fut un des moments les plus captivants que l'on ait pu entendre ces derniers temps. Et, naturellement après cette prestation de premier plan, le pianiste fut longuement applaudi et bissé.

JPB

AVIS TARDIFS

la veille de parution jusqu'à 21 h
Remise des textes
Du lundi au vendredi, exclusivement, jusqu'à 17 heures

PUBLICITAS
tél. 032/729 42 42
fax. 032/729 42 43

dès 17 heures, du lundi au vendredi et durant le week-end et jours fériés:

L'EXPRESS
tél. 032/723 53 01
fax. 032/723 53 09

URGENT
Nous cherchons
Electricien
spécialisé T+T
Salaire intéressant!
Job One tél. 722 30 30
079/246 46 76

Levenin AUVERNIER
Salle polyvalente
Samedi
12 février à 20h15
Portes: 19h30 / Entrée: 10.-
Concert annuel
Direction: Armand Nicoud
028-243191

URGENT
Pour entrée immédiate, nous cherchons:
• Ouvrières sur machines
• Ouvrières exp. brucelles et bino.
Manpower SA
Silvia Mannino
Tél. 914 22 22
132-066722

CORTAILLOD
Salle Cort'Agora
Parking, arrêt de bus
Coin non-fumeurs - Cantine
Dimanche 13 février 2000
dès 15h00
LOTO
Contrôle électronique ARTHUR
30 tours
abonnement Fr. 10.-
1 Royale valeur 2000.-
(1 carte Fr. 2.-/3 cartes Fr. 5.-)
Transport dès Yverdon gare 13h50
Organisation: Judo Club Cortaillood
028-243189

Match au loto
du FC Hauterive
Salle polyvalente
Dimanche 13 février dès 14h30
25 tours: abonnement Fr. 10.-
Bons de boucherie, d'alimentation, vins, bons d'achats, cagèotes garnis, plats de viande
Royale Fr. 2.- la carte
Panier garni, montres, fer à repasser
028-243195

Dimanche
Halle de gym de Nods
STUBETE ASMP
de Musique populaire
de 11h à 18h
Choucroute
Entrée gratuite
028-243243

BEVAIX - GRANDE SALLE
SAMEDI 12 FÉVRIER 2000 - 20H
GRAND LOTO
30 tours - Abonnement Fr. 10.-
Quine Fr. 50.- Double quine Fr. 100.-
Carton Fr. 150.-
Tous les lots en bons d'achats
1 Royale de 3 quines «au carton»
avec vente de cartes à Fr. 2.- hors abonnement
3 x Fr. 300.-
Le match est contrôlé par Loto-tonic
Organisation: Syndicat des agents de police Neuchâtel-Communes
028-239693

Exposition

Bâtiment

Construction

Rénovation

Entrée libre

Artibat 2000

du 10 au 14 février 2000
à Polyexpo, La Chaux-de-Fonds

HORAIRE :

Judi 10 février 2000, de 16 h à 19 h 30
Vendredi 11 février 2000, de 14 h à 21 h
Samedi 12 février 2000, de 10 h à 19 h
Dimanche 13 février 2000, de 10 à 19 h
Lundi 14 février 2000, de 14 h à 19 h

AVIS DIVERS



VILLE DE NEUCHÂTEL

Afin de terminer les travaux entrepris en 1999 et de permettre le transfert des réseaux BT+EP dans la station électrique rénovée, le Service de l'électricité en accord avec les directions de la Police et des Travaux publics informe les usagers du chemin reliant la station du funiculaire de La Coudre à la rue de la Vy-d'Etra, que le passage sera à nouveau interdit dès le

LUNDI 14 FÉVRIER

et ceci pour une durée d'environ 6 semaines (selon conditions atmosphériques).

Par avance, le Service de l'électricité remercie les riverains de leur compréhension.

028-242612

La direction du SEN

GASTRONOMIE

Salut Paul!
Salut Jean! Qu'est-ce que tu fais
lundi 14 février toi?
Moi je vais au Restaurant de la Rosière, rue des Parcs à Neuchâtel.
La cuisine est ouverte exceptionnellement pour la
Saint-Valentin
Téléphonez vite au 725 93 73!

Restaurant Pizzeria
CHEZ GÉGÈNE
2022 Bevaix
Tél. 032 / 846 25 65
Fermé le lundi

Exceptionnellement
Ouvert lundi soir de la St-Valentin
Apéritif de bienvenue

Feuilleté aux chanterelles d'automne

Entrecôte de bœuf sauce béarnaise
Pommes dauphine
Légumes du jardin

Plateau de dessert
Fr. 49.-
Nous offrons une désirée de St-Amour
Pour 2 hôtes + un table au dancing
(soirée avec orchestre)
Demandez notre menu du dimanche
(1 entrée, 1 plat, 1 dessert) Fr. 29.-
Il est prudent de réserver.

Festival de la Literie

Nous offrons jusqu'à **Fr. 100.-**
pour votre ancienne literie,
quelle que soit sa provenance et nous
l'évacuons, sans frais pour
vous, lors de notre livraison.

Profitez de notre grande opération
«Echange BICO» pour améliorer
le confort de vos nuits.

EXEMPLE SELON PHOTOS CI-CONTRE

Sommier Bicoflex 90 x 190-200 cm, tête mobile	Fr. 568.-
Matelas Trio-Superstar 90 x 190-200 cm	Fr. 448.-
Reprise ancienne literie	Fr. 1016.-
Livré franco domicile	Fr. 100.-
	Fr. 916.-

Tous les modèles,
toutes les dimensions, tous les prix.

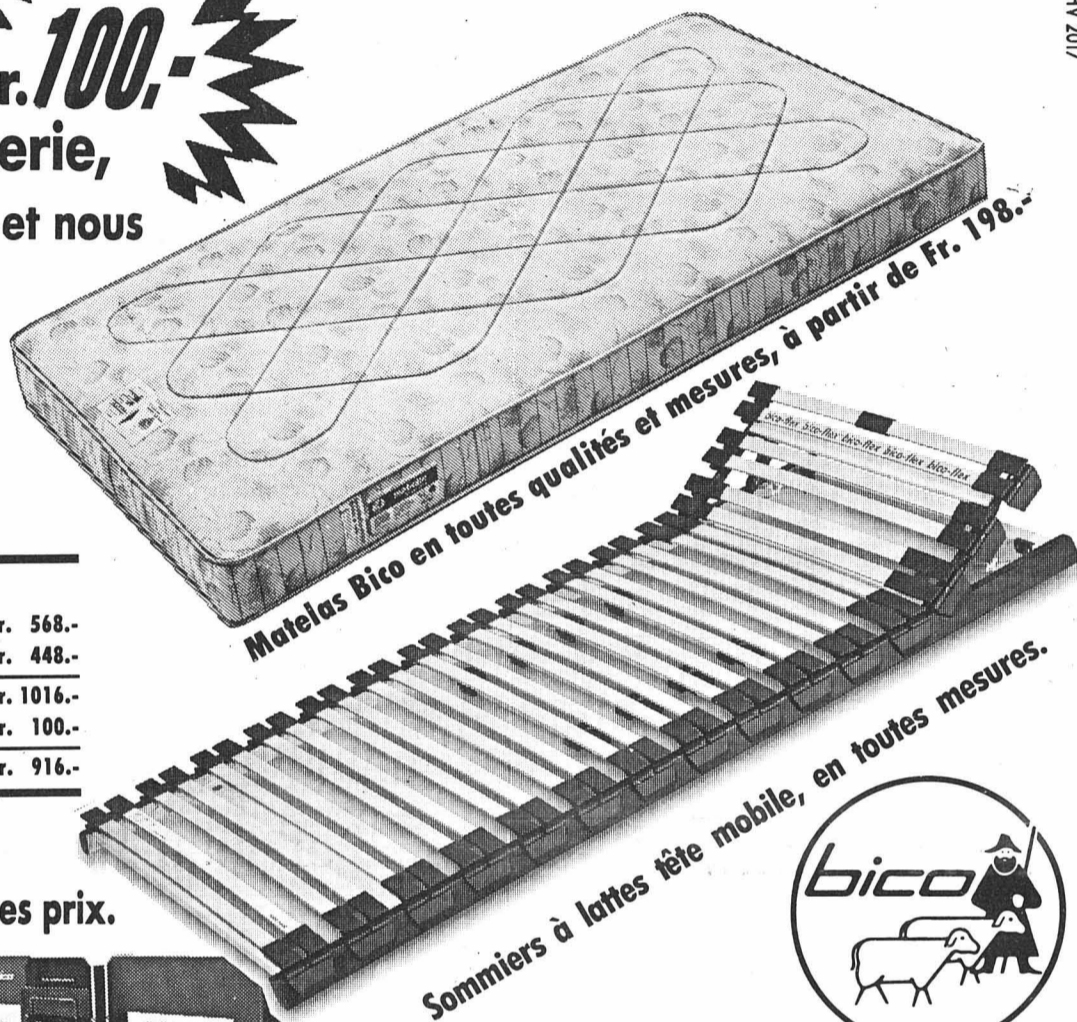

Matelas Bico en toutes qualités et mesures, à partir de Fr. 198.-

Sommiers à lattes tête mobile, en toutes mesures.



Facilités de paiement

Exposition
sur 6 étages - 30 vitrines

Heures d'ouverture:
de 9h à 12h et de 13h30 à 18h30
Samedi sans interruption de 8h à 17h
Lundi matin fermé



neuchâtel
fbg de l'hôpital
032/725 75 05

meubles MEVET

STOP À L'ARBITRAIRE!

1'200'000 Autrichiennes et Autrichiens
ont voté démocratiquement...
mais l'Union Européenne
veut les museler.

Si vous tenez à la démocratie,
renseignez-vous directement!

Nom/prénom _____
Adresse _____
NPA/lieu _____

Action pour une Suisse indépendante et neutre (ASIN)
Coordination Romande, Case postale 2
CH-1470 Estavayer-le-Lac
E-mail: asin@asin.ch - CCP 30-10011-5

005-734512/RBC

RENET'SOLS

Vous propose à des prix imbattables
un grand choix de parquets flottants
bois massif ou stratifiés.

Par exemple:

Bois massif 14 mm, érable, chêne, hêtre,
fini d'usine.
Rendus et posés: **Fr. 90.-/m².**

Stratifiés, genre érable, chêne ou hêtre,
résistance 10 000 trs.
Rendus et posés: **Fr. 40.-/m².**

Avec sous-couches anti-bruit + anti-
vapeur compris.

Ainsi qu'un grand choix de plinthes, soit
en bois massif ou spécial pour passer les
câbles électriques ou autres.

Rendus et posés: **Fr. 10.-/m¹.**

Pour de plus amples conseils:
079/650 59 82 ou 032/914 29 81

Possibilité de vente directe sans pose. Prix à discuter.

132-066663/DUO

La base du succès
pour votre annonce!
L'EXPRESS L'Impartial Le Quotidien Jurassien LE JOURNAL

croisiCAR

Il reste encore quelques place
disponibles

VENISE

du 25 au 28 février 2000
Fr. 450.- seulement!

Concert des

STOMP

Représentation exceptionnelle
au théâtre de Beaulieu - Lausanne
le 19 février 2000

Fr. 105.- (déplacement et spectacle)

Possibilité de s'inscrire pour le déplacement ou
pour l'entrée séparément.

Renseignements et inscriptions:

NEUCHÂTEL, rue Saint-Honoré 2, tél. 032/725 82 82

La Chaux-de-Fonds
Serre 65
Tél. 032/914 15 24

Le Locle
D. JeanRichard 31
Tél. 032/931 53 31

Saint-Imier
Dr-Schwab 1
Tél. 032/941 45 43

132-066663/DUO

Hauterive Vice-président du CICR, Jacques Forster vit au rythme du monde

Le professeur Jacques Forster est un homme très discret. Vice-président permanent du CICR depuis l'été dernier, ce citoyen d'Hauterive a pourtant derrière lui un imposant parcours professionnel. Qui fait de lui un fin connaisseur du monde et de l'homme qui s'en nourrit.

Philippe Racine

Le paisible village d'Hauterive compte parmi ses citoyens un homme aussi discret qu'ouvert sur l'entier du monde: Jacques Forster. Tout au long de sa carrière, cet Altaripien d'adoption a œuvré à l'aide au développement, et ce tant dans la pratique que dans l'univers académique. Un trajet professionnel qui l'a conduit, en août dernier, à accepter le poste de vice-président permanent du Comité international de la Croix-Rouge (CICR).

La petite taille de Jacques Forster est inversement proportionnelle à sa carte de visite. Docteur en sciences économiques, ce parfait polyglotte (français, anglais, espagnol, allemand) a fait de la planète bleue son jardin. Une terre dans laquelle ce presque sexagénaire a planté, entre autres, les jalons de nombreux programmes de développement.

Les valises d'un enfant

Jacques Forster a commencé ses tours du monde très jeune. Né à Fribourg, l'Altari-

pien a passé son enfance entre l'Angleterre, la France et l'Australie, avant de suivre ses études à Neuchâtel (gymnase et université). Faut-il en déduire que cette jeunesse ne pouvait que le conduire à manifester un intérêt immodéré pour l'être humain?

«Si mon parcours a aussi été aiguillé par le hasard, il est vrai qu'au cours de mon enfance, je me suis découvert un très fort goût pour le contact avec l'étranger. Plus tard, celui-ci s'est progressivement porté vers les relations internationales, et plus particulièrement les problèmes liés au développement.»

L'unité et la diversité

Cet intérêt se traduira ensuite par un engagement de longue durée au sein de la Coopération technique suisse (DDC). Jacques Forster n'a donc jamais cessé de se nourrir de l'autre, au sens large du terme:

«Ce que je trouve absolument fascinant dans les rencontres avec des interlocuteurs de cultures différentes, c'est à la fois l'unité et la diversité de l'être humain, un noyau commun qui se décline à l'infini.»

Lorsque, en 1977, Jacques Forster quitte la DDC, il ne tourne pas pour autant le dos aux relations Nord/Sud. Au contraire, puisqu'il devient professeur à l'Institut universitaire d'études en développement, à Genève. Un institut qu'il dirigera d'ailleurs pen-

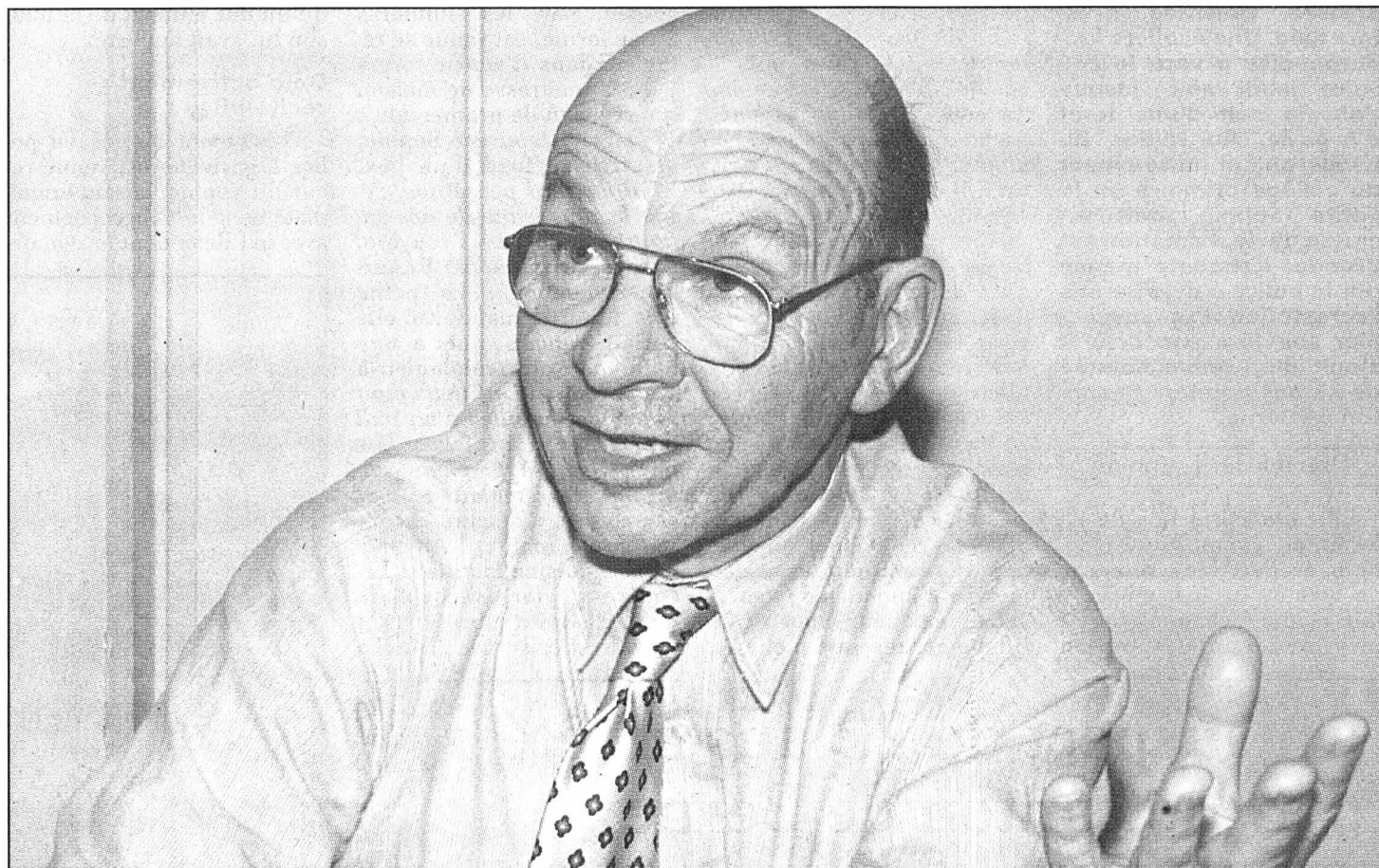

Jacques Forster: «En s'ouvrant à l'autre, d'ici ou d'ailleurs, on comprend la diversité de l'être humain. On devient alors modeste, une qualité qui n'a pas étouffé l'Occidental tout au long de l'histoire.» photo Leuenberger

dant 12 ans, et où il officie toujours en tant que professeur.

Les sapins et les skis

Jacques Forster a pourtant déposé, il y a plus de 20 ans, ses valises en terre neuchâteloise, soit juste à côté de son vil-

lage d'origine, Cerlier. Est-ce à dire qu'un retour aux sources est inévitable, même pour un citoyen-du monde?

«En raisonnant en tant que famille, je pense effectivement qu'il est bon pour l'homme d'avoir un endroit auquel il s'identifie, où il a certains

repères. Ce n'est pas forcément nécessaire d'y rester, mais au moins d'avoir conscience qu'il existe.»

Et parmi les raisons qu'évoque Jacques Forster pour expliquer son retour dans la région, l'une retient particulièrement l'attention: les sapins.

«J'ai besoin de pouvoir me balader à skis de fond sur les crêtes du Jura. Cette activité me fait du bien, tant physiquement que dans la tête», conclut-il, presque surpris par cet aveu spontané.

PHR

Les défis de l'action humanitaire

Un budget de plus de 900 millions de francs, un effectif approchant les 10.000 collaborateurs, le CICR présente des dimensions jamais atteintes: «C'est un triste indicateur de l'état du monde», lâche d'entrée Jacques Forster. Vice-président permanent de l'organisation depuis le mois d'août dernier, et par là succédant au président Jakob Kellenberger, l'Altarien évoque ici les nouveaux défis que doit relever le CICR:

– Les paramètres de l'action humanitaire ont profondément évolué depuis la fin de la guerre froide. Le monde fait face à un nouveau type de conflits, qui n'oppose plus forcément des états, et donc des armées régulières. On assiste ainsi de plus en plus à l'émergence de milices ou de groupements dont on ne sait plus s'ils ont un projet politique. Dans le même temps, il y a une multiplication des intervenants sur le terrain humanitaire.

– En quoi cela modifie-t-il l'action du CICR?

– Pour être présents dans une zone de conflit, nous devons négocier avec tous les acteurs, généraux ou chefs de guerre. Ces négociations sont parfois bien plus compliquées que par le passé. Les gens ne comprennent pas forcément que, même dans la guerre, il y a des règles, soit celles définies par les Conventions de Genève et qu'il s'agit de respecter en toutes circonstances.

– Par quel moyen pouvez-vous entrer au mieux en contact avec les belligérants?

– Après une longue réflexion sur le sujet entamée il y a trois ans, le CICR a décidé de donner plus de responsabilités à ses délégués nationaux, et non plus uniquement aux expatriés. Ceci dans le



Depuis la fin des années quatre-vingt, les effectifs du CICR ont quasiment triplé. photo a

but d'affiner le rapport de proximité, tant physique que culturel, qui peut justement permettre à nos collaborateurs d'être acceptés sur le terrain.

– Etes-vous prêt à tout pour pouvoir accéder à des régions en guerre?

– Non. Nous n'accepterions pas, par exemple, que l'autorisation soit subordonnée à un versement d'argent. Dans le même temps, nous ne pouvons pas tolérer que le CICR soit pris pour cible, comme cela a malheureusement été le cas (ndlr: assassinats ou enlèvements de délégués en Tchétchénie ou au Burundi, par exemple). Nos actions ne peuvent être entreprises que si la sécurité de nos délégués est vraiment garantie.

– Ne craignez-vous pas une augmentation des secteurs inaccessibles à votre organisation?

– Il est vrai que le risque existe de voir se multiplier les territoires fermés au CICR. L'expérience de l'organisation prouve cependant qu'un accès est toujours possible. Tout réside encore une fois dans le dialogue permanent que nous devons entretenir avec les forces en présence.

– Jusqu'où peut grandir le CICR?

– Impossible de répondre. Tout dépend de ses ressources, en argent et en personnel. Il est clair cependant que sa taille actuelle met une certaine pression sur l'organisation. Notamment parce que celle-ci doit faire preuve, où que ce soit, d'une parfaite homogénéité. En ce sens, il est exclu que le CICR soit un jour divisé en plusieurs entités autonomes, justement parce que sa crédibilité tient à la parfaite cohérence de ses actions. PHR

«Je crois à l'aide au développement»

De 1968 à 1977, Jacques Forster a occupé différents postes au sein de la Direction de la coopération et du développement (DDC), une unité du Département fédéral des affaires étrangères dont le budget 2000, tous secteurs confondus, s'élève à 1,125 milliard de francs. Louée ou décriée, l'aide au développement était-elle efficace?

– Si on tente de tirer un bilan de quarante ans de coopération au développement, celui-ci ne peut qu'être mitigé. S'il y a certes eu des réussites, il y a aussi eu passablement d'échecs. De sérieuses améliorations ont toutefois été enregistrées dans certains pays. Mais, par rapport aux espoirs, celles-ci ont probablement été trop peu nombreuses et, surtout, trop lentes à se concrétiser.

– Vous parlez d'espoirs, quels étaient-ils lors des débuts de la coopération?

– Au départ, soit après la Seconde Guerre mondiale, les problèmes ont été considérés

de façon trop simpliste. Fort de trop d'illusions, on pensait, entre autres, qu'une seule génération suffirait pour que des changements conséquents soient enregistrés dans les pays receveurs. En ce sens, il faut bien admettre qu'on s'est profondément trompé. Regardez ce qui se passe en Suisse. Lorsqu'un programme de développement est lancé en faveur d'une région de montagnes, on envisage d'emblée de le poursuivre sur la durée.

– Les pays dits forts ne croyaient-ils pas non plus détenir de toute façon la vérité?

– Probablement, car la difficulté réside dans la compréhension et l'interprétation d'une contrée et de sa culture. Cette difficulté a sans aucun doute été occultée.

– L'aide au développement a-t-elle toujours un sens?

– L'argument souvent avancé qui voudrait qu'un moratoire sur l'aide soit imposé ne

tient pas. Cet échange de compétences entre Nord et Sud est absolument nécessaire. Il permet un tant soit peu d'éviter que le fossé ne se creuse entre pays riches et pays pauvres, ne serait-ce qu'au niveau de l'éducation. Et puis, la coopération est aussi un contrepois, certes faible, aux échanges commerciaux et au flux des capitaux qui prennent toujours plus d'ampleur et qui marginalisent les pays les plus pauvres.

– Malgré certaines déceptions, vous restez donc un fervent défenseur de la coopération?

– Oui, j'y crois tout autant qu'à mes débuts. Ce d'autant plus que les actions sont beaucoup plus pointues et mieux ciblées. Au début des années septante, j'ai été nommé responsable des programmes pour l'Amérique latine uniquement parce que je parlais l'espagnol. Une chose pareille est tout simplement impensable aujourd'hui.

PHR

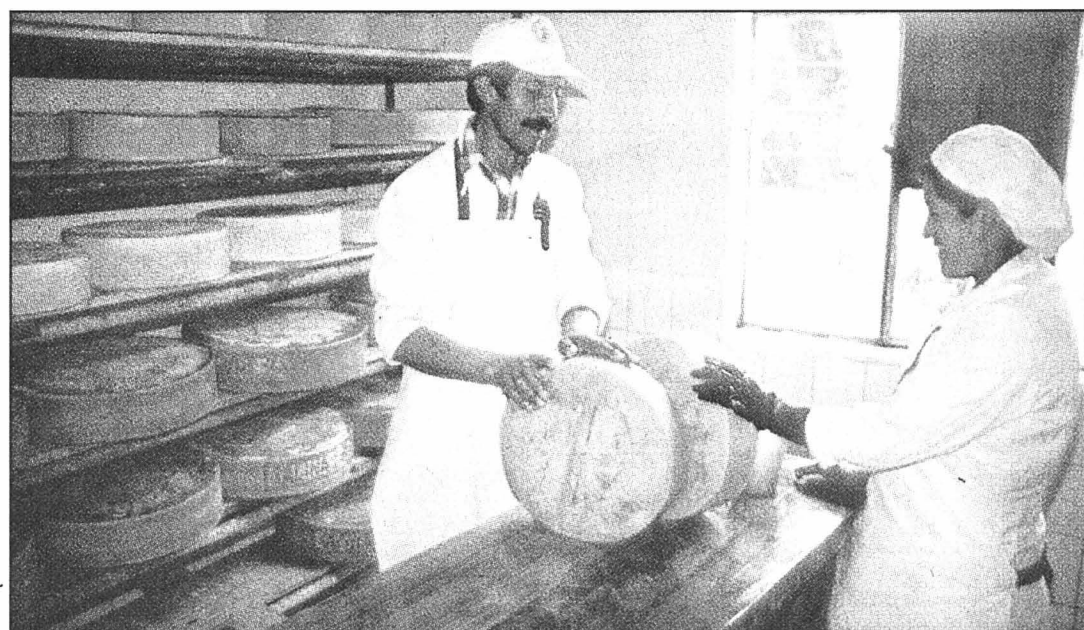

Salinas (Equateur): A la fin des années septante, la Coopération suisse a permis à ce petit village andin d'ouvrir une fromagerie. Vingt ans plus tard, ce commerce que gère une coopérative fonctionne parfaitement. photo Racine

Le Landeron Ecolière de dix ans enlevée et retrouvée dans une forêt d'Argovie

Enlevée, violentée, presque tuée. Une écolière landeronnaise a vécu le calvaire jeudi soir, jusque dans la nuit d'une forêt d'Argovie. Au village du Landeron, et notamment au collège primaire où la petite Sophie était en classe de 4e, l'émotion est grande. L'enquête menée par la police a déjà permis l'arrestation d'un suspect hier soir (lire encadré). Il s'agit d'un jeune homme de 23 ans habitant le canton de Berne.

Patrick Di Lenardo

Elle rentrait jeudi de sa leçon de gymnastique. Sophie, écolière landeronnaise de bientôt 10 ans, empruntait comme chaque jour à pied le chemin en direction

de sa maison, sur les hauteurs du Landeron. Le Faubourg, le sous-voies, puis la rue de Nugerol. C'est au bas de celle-ci qu'un inconnu, parlant allemand, l'a fait monter de force dans sa voiture. Il était aux environs de 15h45.

Après avoir roulé plusieurs heures, le ravisseur s'est arrêté au fond d'une forêt, près d'Effingen en Argovie, un petit village de 586 âmes. Là, il a fait subir à la fillette des violences sexuelles, puis l'a étranglée au moyen d'une corde, selon la police argovienne, jusqu'à ce que la fillette perde conscience. Comme l'ont souligné les enquêteurs allemands, l'individu avait fermement l'intention de tuer.

Laissée pour morte, la fillette est revenue à elle et,

guidée par les lumières d'une ferme, est venue se réfugier dans l'écurie. Vers 19h, la maîtresse de maison qui revenait de promenade à cheval a découvert Sophie, prostrée au fond d'un box. «J'ai d'abord pensé que c'était la plus jeune de nos enfants», a déclaré l'écurière, Barbara Schütz, à l'«Aargauer Zeitung». La petite fille lui a demandé si elle parlait français, puis a souhaité pouvoir téléphoner à ses parents. «La fillette était seulement habillée d'un pull déchiré et d'un jean. Elle avait les yeux pleins de larmes et tremblait de tout son corps», a déclaré encore Barbara Schütz. Amenée dans la cuisine familiale, l'écolière a alors raconté ce qu'elle avait subi, serrant dans ses bras une peluche

qu'un des enfants de la maison lui avait apporté.

Déjà activement recherchée

Prestemment alertée, la police argovienne est venue recueillir Sophie, faisant immédiatement le rapprochement avec la fillette dont le signale-

ment avait été communiqué dans tout le pays par la police neuchâteloise. Cette dernière en effet ratissait Le Landeron à la recherche de l'écolière depuis plusieurs heures. Les parents, inquiets de ne pas voir rentrer leur fille pour tant ponctuelle, avait déjà signalé sa disparition.

Vers 20h, la petite Sophie a été conduite à l'hôpital de Baden, en état de choc et souffrant de contusions. Ses parents sont venus passer la nuit avec elle. Sa vie n'est pas en danger. Selon la police argovienne, elle a pu retourner dans sa famille hier après-midi. Toujours sous le choc.

PDL



C'est au bas de la rue de Nugerol au Landeron, peu après le passage sous-voies que l'écolière a été enlevée par un inconnu, sur le chemin de la maison. photo Leuenberger

Un suspect de 23 ans arrêté dans le canton de Berne

L'enquête de proximité menée par les gendarmes et les inspecteurs de la police cantonale neuchâteloise auprès de la population du Landeron et des élèves de l'école primaire

du village a permis de réunir hier déjà des éléments concordants permettant l'arrestation d'un suspect. Il s'agit d'un homme de 23 ans habitant le canton de Berne.

Comme le précise la police cantonale neuchâteloise, ce suspect, sur lequel des soupçons très sérieux sont portés, a été appréhendé à 18h par la police cantonale bernoise, en collaboration avec les inspecteurs de la police cantonale neuchâteloise, alors qu'il regagnait son domicile. Il était placé sous surveillance depuis 14h, dans un véhicule qui est désigné comme celui ayant servi à l'enlèvement de la jeune victime. Il sera transféré dans le canton d'Argovie où il sera remis aux autorités judiciaires. La police cantonale neuchâteloise précise que le for du délit a été confié aux autorités argoviennes attendu que le délit le plus grave, à savoir une tentative de meurtre, s'est déroulé dans ce canton.

La police cantonale neuchâteloise tient particulièrement à remercier les habitants du Landeron qui ont apporté des témoignages déterminants dans cette affaire, ainsi que les autorités communales et scolaires pour leur excellente collaboration.

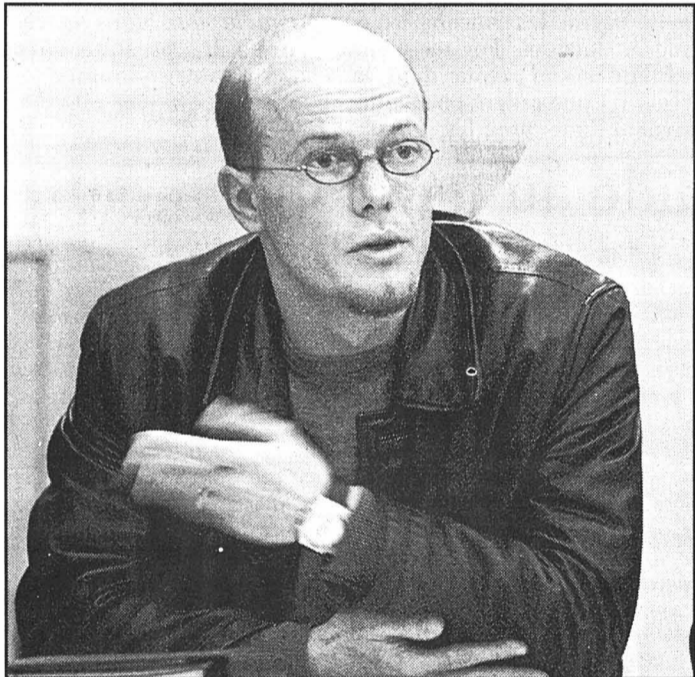

Chef de la police de sûreté, Olivier Guéniat, a informé la presse hier sur l'enquête en cours. photo Galley /réd

Tout le village sous le choc

L'émotion était grande hier au collège du Landeron. Dès le matin, la commission scolaire a décrété le branle-bas de combat. Le corps enseignant a été réuni avant que l'ensemble des écoliers ne soit informé sur ce qui s'était passé. «D'abord, l'ambiance était décontractée, puis cela s'est alourdi, au fur et à mesure que les élèves prenaient conscience des faits», remarquait Jean-Marc Schouller, président de la commission scolaire.

«Un psychologue est venu sur place et reviendra durant les prochains jours pour assurer un soutien destiné aux élèves et enseignants», a noté Jean-Claude Marguet, inspecteur d'arrondissement scolaire. Une lettre a en outre été adressée à tous les parents d'élèves du collège par la commission scolaire qui ce matin encore, sera présente de 10h à midi à la salle des maîtres pour les accueillir. Dans les prochaines semaines, les enseignants aborderont les thèmes de sécurité et de prévention pour donner aux écoliers la possibilité de s'exprimer et les inciter à être attentifs.

«Ça y est, c'est même arrivé chez nous, dans notre village», explique la maman d'un camarade de Sophie. Hier, elle se trouvait confrontée au délicat problème de répondre aux questions de ses propres enfants, «pour leur expliquer ce qui s'est passé». Cette maman ne veut toutefois pas céder à la psychose, «pour le bien de mes enfants» mais qui avoue que ses propres sentiments sont partagés. «Je ne vais pas les amener tous les jours au collège, mais bien sûr, je vais leur dire de faire attention».

Elle remarque encore qu'hier après-midi, bien des parents landeronnais, bien plus que d'habitude, avaient accompagné leur enfant à l'école...

PDL

PUBLICITÉ

croisitour
Les artisans de l'évasion

A votre service

Neuchâtel
Saint-Honoré 2, tél. 032/725 82 82

Thielle-Wavre «Neptun» a cessé de faire la brasse coulée



Une barge à l'envers, une barge à l'endroit... Il aura fallu trois heures de travaux et une vingtaine de spécialistes pour mener à bien l'opération. photo Radja

Le «Neptun» a été tracté hier de Vaumarcus à Thielle-Wavre, où il a été remis à l'endroit. L'enquête va pouvoir commencer pour déterminer les causes du retournement de la barge, survenu mercredi au large de Saint-Aubin.

Ivan Radja

La barge «Neptun» a été remise à l'endroit, hier après-midi au quai Losinger, le long de la Thielle. Une vingtaine de spécialistes (plongeurs, grutiers et employés de l'entreprise de construction Marti AG), ont œuvré durant trois heures pour mener à bien cette délicate opération. Le retournement a été effectué par deux autogrués, après que les câbles ont été solidement arrimés à l'embarcation.

La barge, flanquée de deux bateaux pour éviter tout tangage, a été tractée durant plus de sept heures pour couvrir la distance Vaumarcus - canal de la Thielle.

Pas de pollution

Le transport a été fait sous la surveillance du Service de la pro-

tection de l'environnement et de la société Aquarius (mandatée pour le suivi écologique des travaux liés à l'Expo.02). Selon le président de cette dernière, Jean-Carlo Pedroli, «aucune fuite n'a eu lieu». Les réservoirs ne contenaient plus qu'une centaine de litres de mazout.

Le «Neptun» avait chaviré mercredi après-midi au large de Saint-Aubin, alors qu'il effectuait un transport de 400 tonnes de matériaux en provenance des chantiers de l'A5, en direction de Vaumarcus. Les causes de cet accident ne sont pas encore connues. La police cantonale, chargée de l'enquête, doit examiner le chaland, avec le concours d'experts nautiques.

Surcharge ou défaut technique?

Rappelons que le matin de l'accident, un couvercle d'étaucheté avait été changé. Il faut savoir que ces chalands sont munis d'une trappe qui permet de larguer les matériaux. Trappe qui a été soudée dans le cadre de ces chantiers, afin d'éviter que des déchargements soient effectués

sans contrôle, en n'importe quel endroit.

Ce couvercle a-t-il cédé? Ou la barge était-elle trop chargée? Aucune hypothèse n'est privilégiée à l'heure actuelle. Le chavirement de l'«Yverdon», qui avait coûté la vie à un homme en juillet dernier, était partiellement dû à un excès de matériaux de l'ordre de 50 tonnes.

Pesage aléatoire?

La méthode de pesage lors du chargement des barges pourrait ne pas être suffisamment précise. Le tapis roulant qui sert à déverser les matériaux continue en effet à amener environ trente tonnes de terre après que le doseur de chargement a été arrêté. De plus, la cadence de roulement peut varier, et le poids total du chargement réel être modifié dans de fortes proportions.

D'autres facteurs peuvent jouer un rôle, tels que la nature des gravats (graviers secs ou terre humide), ou un dépassement de la ligne de flottaison. Dans ce dernier cas, même une petite quantité d'eau peut suffire à alourdir très vite l'embarcation.

IRA

Dans votre Swisscom Shop,
c'est déjà Noël!



698.-

BOSCH 909 DUAL S

Offre Joker avec 20% de rabais,
valable du 15.02 au 15.06.

- Poids: 99 g
- éclairage bleu de l'écran
- fonctions alarme et organisateur
- bi-bande
- Couleur: chrome
- 1 an de garantie

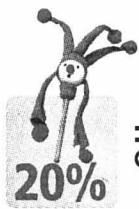

contre
points
Joker

dès le 1^{er} mars

498.-*

au lieu de 898.-



ERICSSON T28s

Design ultraplat et raffiné.

- Poids: 83 g
- bi-bande
- Couleurs diverses
- 1 an de garantie

* Offre valable pour le mois de février 2000.
Cette offre n'est valable qu'avec la
conclusion d'un nouvel abonnement
NATEL* d'une durée minimum de 6 mois
(à l'exception de NATEL* easy).

**100
SMS gratuits**

pour tout ceux qui souscrivent
un nouvel abonnement* Swisscom
Mobile entre le 14 et le 29 février.

* La durée minimale est de 6 mois
sauf NATEL* InfoService

298.-



ISDN Rubin 30

Le petit joyau ISDN.

- Mémoire pour 150 noms avec numéros de téléphone
- Liste des appels jusqu'à 30 appels sans réponse
- Fonction haut-parleur et mains libres
- Appel direct (babycall)
- Couleur: anthracite

Location: CHF 19.80/mois
(durée minimale de location 3 mois)
2 ans de garantie

498.-

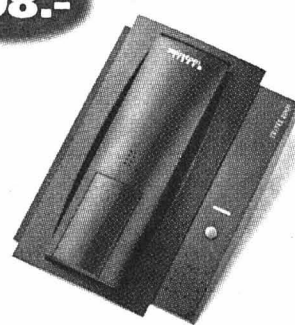

ISDN TRITEL 200i

L'appareil sans fil d'avant-garde.

- Appareil de table et mural
- Liste des appels pour 10 numéros
- Mémoire pour 40 noms avec numéros de téléphone
- Jusqu'à 6 récepteurs par station de base
- Couleur: bleu foncé

Location: CHF 28.90/mois
(durée minimale de location 3 mois)
2 ans de garantie

9.90

+ UN MOIS D'ACCÈS
INTERNET GRATUIT POUR
L'ABONNEMENT HIGHWAY



INTERNET-STARTER-KIT BASIC

- Logiciel d'installation
- Manuel d'installation

Accès gratuit à Internet

Avec l'abonnement FreeWay: accès gratuit et illimité à Internet (pas de frais d'abonnement) et votre adresse e-mail personnelle. De plus: les abonnés Swisscom surfent dès tout de suite encore meilleur marché. Pour plus d'informations: www.bluewindow.ch ou tél. 0800 86 86 86.

Sous réserve de changements de prix

www.swisscom.com

swisscom

Les offres contenues dans cette annonce sont disponibles dans les Swisscom Shops suivants: Biel rue d'Aarberg 107, Brig-Glis Spitalweg 19, Bulle Route de Riaz 10, Delémont Pré-Guillaume, Fribourg Rue de Romont 19, Genève Route de Meyrin 49, Rue Ami-Lullin 4, Mobile Shop Rue de Mont-Blanc 19, Swisscom Mobile en Globus, La Chaux-de-Fonds Espacité 2, Lausanne Avenue des Bergières 42, Place St. François 15, Swisscom Mobile im Globus, Martigny Place Centrale 2A, Montreux Avenue des Alpes 80, Morges les Charpentiers Fossés 4, Neuchâtel Grand-Rue 2, Swisscom Mobile en Globus, Nyon Place de la Gare 9, Payerne Place de la Concorde, Sierre Avenue Général-Guisan 38, Sion Av. De France 14, Vevey Centre Commercial Saint-Antoine, Yverdon-les-Bains Rue de Neuchâtel 3

Pour une Saint-Valentin inoubliable...

028-241172



RESTAURANT DU CHÂTEAU DE VAUMARCUS

**MENU DE
LA SAINT-VALENTIN**

Fr. 68.-

OFFREZ-LUI UN MENU À
LA HAUTEUR DE VOS SENTIMENTS!!!
DÈS VENDREDI 11 FÉVRIER/LUNDI 14 OUVERT
Tél. 032/836 36 10 ou www.chateauvaumarcus.ch

HÔTEL DE LA CROIX-BLANCHE À CRESSIER

Samedi 12 et lundi 14 février

Menu de la Saint-Valentin

Médailles de foie gras truffé et pointes d'asperges
en gelée au porto Ferreira

Cœur de filet de bœuf sauce béarnaise
Gratin de pommes de terre et poireaux
Bouquet de légumes

Jalousie au fruit défendu

Prix Fr. 39.50

028-242241

M. et Mme Ferreira - Tél. 032 / 757 11 66 - Fax 032 / 757 32 15

VENEZ DÉCOUVRIR L'AUTHENTIQUE CUISINE
THAÏ... OÙ?

AU KROI THAÏ

UN NOUVEAU CADRE, UNE NOUVELLE CARTE

**MENU SPÉCIAL
ST-VALENTIN**

SAMEDI 12 ET LUNDI 14 FÉVRIER
EN SOIRÉE

RÉSERVATIONS SOUHAITÉES

NUMA-DROZ 208 - LA CHAUX-DE-FONDS
TÉL./FAX 032/926 30 35 - NATEL: 079/240 68 35
FERMÉ LE DIMANCHE

132-066076 / DUO

028-242697

Robinson

Hôtel - Restaurant

Menu du dimanche
4 plats Fr. 31.-

**Lundi soir
Saint-Valentin**

Ouvert

Menu à disposition

2013 Colombier • 032 / 841 23 53

Menu du samedi Fr. 19.50
salade méele,
perches, dessert

*Café
des Amis*

Tél. 725 32 35

Lundi 14 février 2000
St-Valentin

Ouvert
toute la journée



028-242240

**HÔTEL RESTAURANT
LE VAISSEAU**

Fein-Cortaillob

Samedi soir 12 février
dimanche 13 février et
lundi 14 février 2000

**Menu des amoureux
Fr. 100.- pour deux**

Foie gras de canard
au Porto blanc

Ballotine de saumon au basilic et
sa réduction de champagne

Médailles de veau (CH)
et sa mitonnée de pleurotes
Croustillant de Basmati
Jardinet de légumes

Valentine de fruits exotiques
Glace au mascarpone
et sa douceur au Malibu

Samedi 12 février 2000
Chambre tout confort,
petit déjeuner et repas
Fr. 190.- pour deux

SAINT-VALENTIN

G.-A. DUCOMMUN
Quatrième génération
CH - 2016 Cortaillob
Tél. 032/842 19 42
Fax 032/842 10 92

028-241669

**RESTAURANT
Le Lacustre**

Sophie Brigand, Chef de cuisine M. Brigand
2013 COLOMBIER Allée du Port 3
Tél. 032/841 34 41 Fax 032/841 34 42

Nous vous proposons en plus de la
carte habituelle un menu

La Saint-Valentin

Le Ratafia en tête-à-tête

La salade landaise

*Le feuilleté aux champignons
frais de la région*

*La grillade de bœuf
beurre marchand de vin*
Les noisettes de légumes
Les nouilles fines fraîches

Le vacherin à deux

Le menu Fr. 43.-

Repas de famille, société,
sur place ou à domicile
Grand parking à disposition

028-242328

Boulangerie  Tea-Room

des Arcades

Pl. de l'Hôtel-de-Ville • Neuchâtel • Tél. 032 / 721 11 20

Le saviez-vous?

Qu'à la boulangerie des Arcades
et de la Gare
c'est le rêve enchanteur pour tous
les baroudeurs au grand cœur.
C'est des petites folies en cœur
pour tous les papas de cœur.
C'est l'amour douceur pour tous
les jeunes hommes en fleurs.
C'est ça le vrai bonheur,
de venir gâter avec ardeur votre
dame de cœur.
On vous aime. A toute à l'heure!

032 / 721 11 20
032 / 725 23 23
Ouvert 7/7

028-241931

Nouveauté, dimanche après-midi ouvert jusqu'à 17 h

Menu de Saint-Valentin

dès samedi 12 février au soir

Coupe des amoureux

Foie gras de canard et son verre de Monbazillac

Filet de rouget

La petite halte

Assiette des 3 noisettes
ou
Pintade au vin jaune et morilles

Le choix de fromages

Bouquet final

Menu complet Fr. 68.-
Sans foie gras Fr. 55.-

**HÔTEL
RESTAURANT
DU
MARCHÉ**

028-242496

Il est prudent de réserver sa table Place des Halles 4 - Tél. 724 58 00

Pour une Saint-Valentin inoubliable...

Spécialités sur ardoise

LUNDI 14 FÉVRIER
Jour de la Saint-Valentin
OUVERT

028-242278

AUBERGE DU CHASSEUR
2063 FENIN

Mme R. Oppliger-Humair
Tél. 032 852 02 02
Fax 032 852 02 00

028-242266

L'AUBIER
AUBERGE · RESTAURANT
MONTEZILLON

Pour la
St-Valentin
Lundi soir 14 février
Le restaurant sera ouvert.

Menu St-Valentin
4 plats
Fr. 64.-

Menu végétarien
4 plats
Fr. 50.-

2205 MONTEZILLON (NE)
Tél. 032 / 730 30 10
Fax 032 / 730 30 16

La Gondola
Café-Restaurant
Pizzeria

Ecluse 32, Neuchâtel
Tél. 032 / 721 36 21

Saint-Valentin
lundi 14 février exceptionnellement ouvert toute la journée

Le soir: Menu des amoureux
Une surprise à toutes les dames!
(Il est prudent de réserver)

gratuit le soir au sous-sol

028-241819

FLEUR DE LYS
Pizzeria - Restaurant - Grill

Menu Saint-Valentin
Lundi 14 février

Jambon de Parme
♥♥
Tagliatelle maison
♥♥
Filets mignons de porc
Sauce aux champignons
Pommes croquettes
Légumes
♥♥
Profiteroles
Fr. 44.-
sans 1^{er} plat Fr. 37.-

et toujours notre carte habituelle

Ouvert 7/7 - Facilités de parking
(Rue du Musée)
Tél. 032/724 30 30
Centre ville de Neuchâtel

028-242003

La Maison des Halles à Neuchâtel

Restaurant «Au Premier»

Lundi 14 février 2000 au soir

Le menu de la Saint-Valentin

La tranche de saumon fumé minute
accompagnée de la cigale de mer grillée
et mousse de courgettes

La vinaigrette à l'infusion d'aceto Balsamico

♥ Le foie de canard juste saisi
sur tartine de pommes et navets
La sauce pinot noir parfumée de cardamome ♥

♥ Le filet de veau poêlé ♥
La mousseline aux truffes noires
Les délices du maraîcher

♥ Le chèvre frais aux herbes ♥
sur cresson à l'huile de pistaches
Le croustillant tiède aux graines de lin

Les douceurs des Amoureux de la Saint-Valentin

♥ Les mignardises et les chocolats maison ♥

Fr. 78.- par personne

A la Brasserie
Menu 3 plats à Fr. 40.- / Menu 4 plats à Fr. 56.-

028-241671

ST-HONORE
RESTAURANT

Rue Saint-Honoré 2, Neuchâtel
Fabien Chételat. Tél. 032/725 95 95

Menu de la Saint-Valentin

Dimanche 13 février, midi et soir
Lundi 14 février, le soir

Apéritif de bienvenue

Salade Cupidon au saumon fumé
et Amour des Bois

Consommé au Sherry

Cœur de filet de bœuf sauce béarnaise
Pommes amandines
Légumes du jardin d'Eden

Nid d'amour

Café-mignardises

Vin: Désirée Saint-Amour

Fr. 110.- par couple

Saint-Valentin Bienvenue dans l'ère des billets doux... virtuels

An 2000 oblige, les méthodes employées pour clamer son amour lors de la Saint-Valentin évoluent. Sur Internet, les sites consacrés à la fête des amoureux sont fort nombreux. On y trouve le meilleur comme le pire.

Eh oui, il faudra nous y faire. Nous sommes entrés dans l'ère de l'Internet et, désormais, même les déclarations d'amour passent par le Réseau des réseaux. Fini les missives parfumées, pleines de la présence de l'être aimé, dont l'écriture soigneusement calligraphiée exprime toute l'émotion. Fini les beaux prétendants barytonnant sous votre fenêtre à des heures indues.

Laissons ces vestiges désuets à nos grands-mères, et place au virtuel. Il suffit de taper «Saint-Valentin» dans la petite case de votre module et de lancer la recherche. Plusieurs centaines de sites sont consacrés à cette charmante coutume qu'est la fête des amoureux.

Déclarez votre flamme

Vous vous sentez l'âme d'un poète, las, vous n'en avez pas la faconde. Qu'importe. Nombre de sites se proposent de vous tirer d'affaire en vous fournissant de quoi combler en billets doux la plus exigeante des valentines. La carte virtuelle est une solution commode. Surtout si elle est accompagnée d'une liste de mots d'amour empruntés aux grands noms de la littérature française. De Ronsard à Aragon, en passant par Pascal et Montherlant (!), il y en a pour toutes les humeurs.

Et si la concision de la carte indispose votre épanchement lyrique, vous pouvez choisir la «lettre personnalisée». Cette option consiste en une lettre type déjà rédigée, que vous personnalisez en y entrant votre nom et celui de votre moitié, afin que les pronoms correspondent.

Si cette débauche d'imagination n'a pas épuisé votre créativité – ou si vous désirez vous investir un peu plus dans vos déclarations – certains sites vous proposent de créer vous-mêmes une page web en guise de cadeau de Saint-Valentin. Et pour récompenser la verve littéraire des authentiques poètes, de nombreux concours sont organisés pour élire les plus talentueux épistoliers.

Aux chandelles

Une fois votre flamme dûment déclarée, il va de soi que le dîner aux chandelles s'impose. Et outre les traditionnelles recettes, on trouve aussi sur le web de quoi concocter de nombreux mets aphrodisiaques. Divers sites y vont de leur «petit traité de la cuisine amoureuse», ou «la complicité évidente entre la table et le lit», et vous proposent force philtres d'amour et pâtisseries aux vertus revigorantes. Et naturellement, vous pouvez échanger idées, conseils et témoignages, via les forums de discussion.

Petits cadeaux

Quant aux boutiques de cadeaux, elles regorgent de suggestions sérieuses ou farfelues. Vous pouvez trouver de tout, du traditionnel bouquet de fleurs à la lingerie affriolante, en passant par les moules à gâteaux décorés de petits angelots, le champagne et les truffes, les friandises et le chocolat.

Au rayon des gadgets Saint-Valentin à installer sur votre ordinateur, on déploie toute la panoplie du kitsch agressif. Des économiseurs d'écran, des animations, toutes sortes de bibelots destinés à égayer les heures passées devant votre Mac ou votre PC. Au total, ce sont des nuées de petits Cupidons joufflus et fessus qui se lancent à l'assaut de votre écran, battant des ailes comme autant de moustiques affolés, matraquant votre rétine d'une volée de flèches, sur un fond de valse viennoise version digitalisée. Si vous n'êtes pas amoureux après ça...

Sophie Bourquin

Quelques adresses parmi d'autres:

- <http://valentin.ivic.qc.ca>
- <http://www.imaginer.ch/amour>
- <http://www.club-internet.fr/amour>
- <http://internet.qc.ca/valentin.html>
- <http://www2.sympatico.ca/Special/St-Valentin>

Une origine païenne

Les origines de la Saint-Valentin prennent racine dans la Rome antique. Le 14 février était le jour de la fête de la déesse Junon, conseillère des femmes. Une «loterie d'amour» se tenait ce jour-là, et le sort désignait aux jeunes femmes un compagnon pour l'année à venir.

Récupérée par le christianisme, à l'instar de nombreuses fêtes païennes, le 14 février devint fête des amoureux, placé sous la protection de saint Valentin, dont la décapitation eut lieu autour de cette date.

La fête de la Saint-Valentin fut introduite en France en 1947, et en Suisse en 1949. Durant la dépression de l'après-guerre, la coutume de s'offrir des fleurs en plein hiver prenait tout son sens.



A l'heure des déclarations d'amour virtuelles, un clin d'œil nostalgique d'un valentin surgi du passé.

photo a

SAB

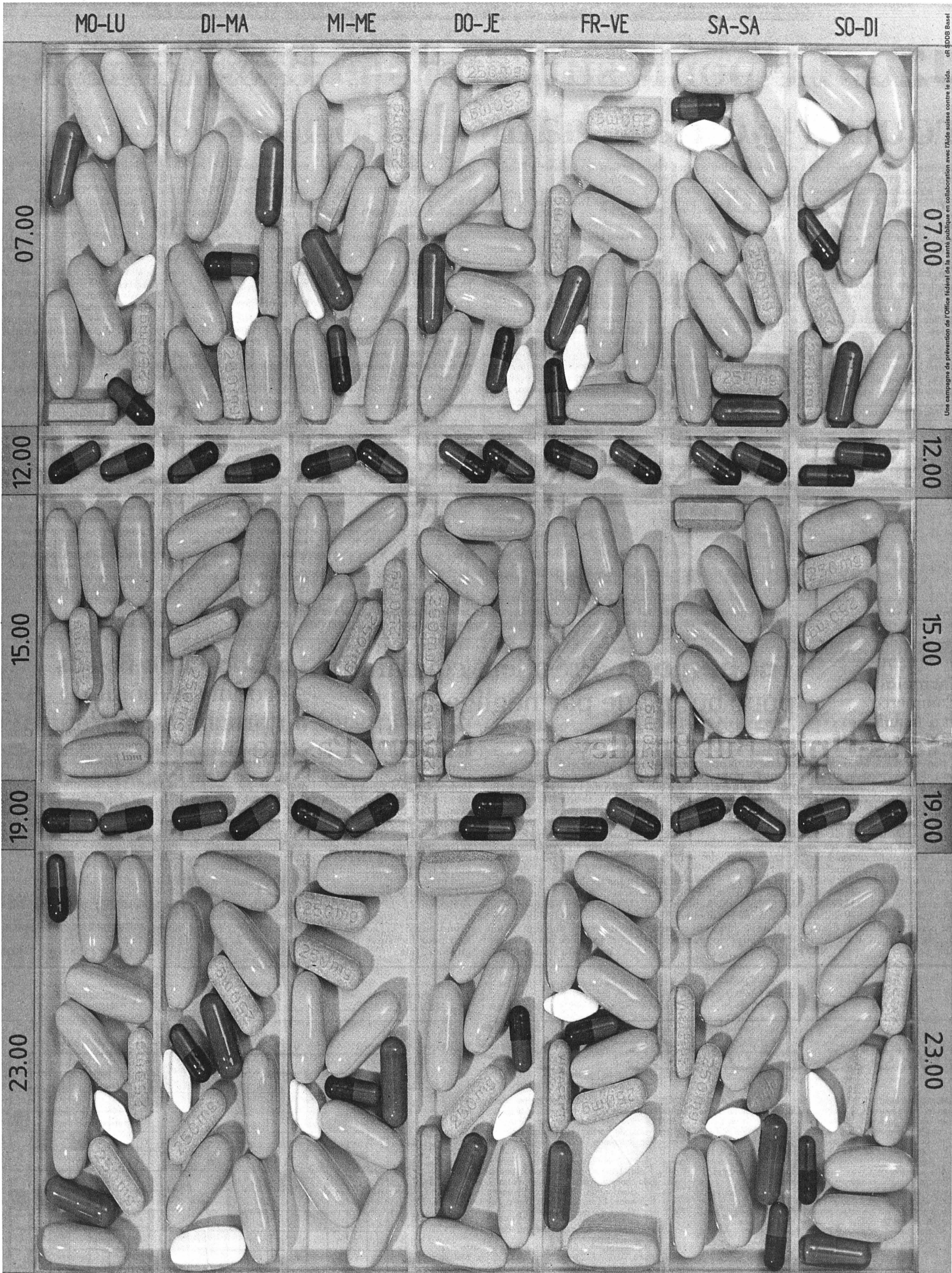

CR SDDB Basel
 Une campagne de prévention de l'Office fédéral de la santé publique en collaboration avec l'Aide suisse contre le sida.

www.stopsida.ch ou tél. 0800 866 455

**VOILÀ CE QU'UN MALADE DU SIDA DOIT AVALER CHAQUE SEMAINE.
 SANS GUÉRIR POUR AUTANT.**

Selon un récent sondage, 24% des Suisses romands pensent que le sida est guérissable. Tout faux!
 Malgré les progrès de la médecine, le sida demeure à ce jour une maladie incurable.
 Mais évitable à tous les coups, en utilisant un préservatif. Et ça, c'est connu de 100% des Suisses romands.
Protège ton prochain comme toi-même.

STOP SIDA

Service civil Plus de 1600 jeunes admis l'an dernier

L'an dernier, 1620 jeunes ont été admis au Service civil, sur 1778 ayant été auditionnés. Le taux d'admission est donc d'environ de 9 sur 10, indiquait hier le Département fédéral de l'économie. L'accueil des requérants d'asile a occupé 24.000 jours de service (sur 160.000). La moitié des tâches de placement est aujourd'hui confiée à des privés.

De Berne:
François Nussbaum

Le Service civil semble avoir acquis une vitesse de croisière: 1356 demandes reçues l'an dernier, 1312 l'année d'avant. Par comparaison, les écoles de recrues, l'an dernier, ont réuni environ 25.000 jeunes (10.000 en hiver, 15.000 en été). Quelque 95% des jeunes choisissent donc encore le service militaire.

Dépénalisé en 1996

Dans les dernières années précédant la dépénalisation de l'objection de conscience (1996), les réfractaires se chiffraient à environ 250 par an. Depuis, le Service civil est ouvert à ceux qui, pour des

raisons de conscience, ne peuvent servir dans l'armée. La période d'engagement est d'une fois et demie celle du service militaire.

Les organes d'exécution du Service civil ont traité 1991 demandes l'an dernier. Dans 125 cas, elles ne sont pas entrées en matière, alors que 69 demandes ont été retirées. Les auditions personnelles des 1797 autres ont donné lieu à 1620 décisions positives et 177 refus. Les témoins de Jéhovah (73 l'an dernier) ne sont plus auditionnés.

Accueil des réfugiés

Une fois admises, les personnes astreintes au Service civil cherchent en principe d'elles-mêmes un travail d'utilité publique, parmi 831 établissements d'affectation déjà reconnus. Il s'agit principalement de service social, notamment pour l'aide à la jeunesse, mais aussi dans le travail dans les hôpitaux et établissement médico-sociaux. Un des points forts de l'an dernier fut l'accueil des requérants d'asile du Kosovo. Avec 24.000 jours de service sur 160.000, le Service civil en a fait davantage que l'armée (20.500) et presque autant que la Protection civile

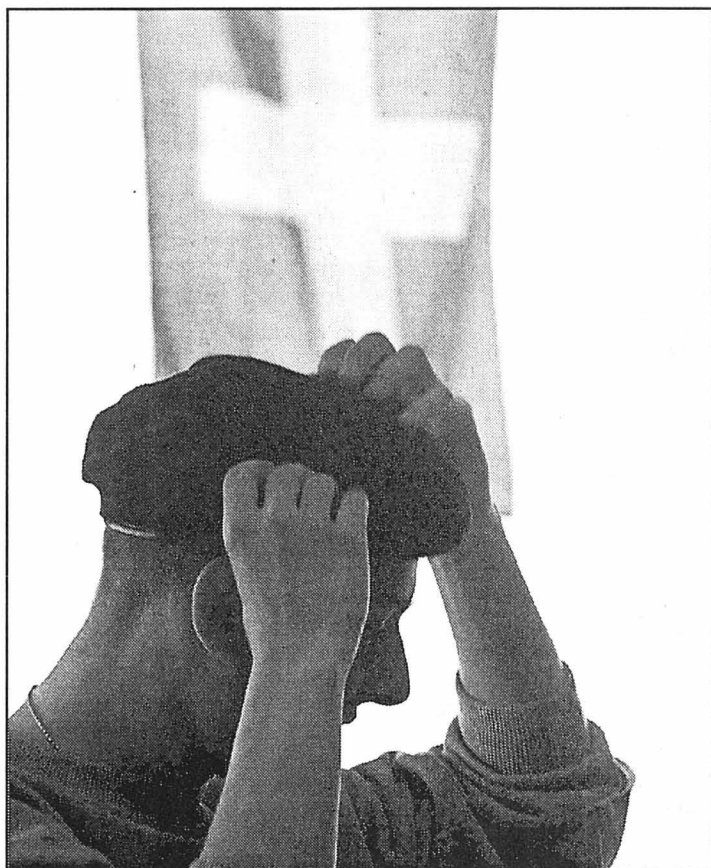

95% des jeunes choisissent encore le service militaire.

photo Keystone-a

(30.000). L'expérience est jugée très concluante par le Département de l'économie (dont dépend le Service civil).

Le Service civil s'est également engagé dans des travaux de déblaiement en montagne, suite aux avalanches

de février 1999. Il est d'ailleurs prévu, cette année, de prêter main forte aux régions touchées, fin décembre, par l'ouragan Lothar.

Mais ces affectations resteront limitées: les forêts dévastées sont encore trop dangereuses pour des gens non préparés.

Selon Samuel Werenfels, chef du Service civil, à Thoune, le placement des jeunes est désormais confié, pour moitié, à des organisations privées: Caritas pour Vaud, le Bas-Valais et la Suisse du nord-ouest (Soleure et Argovie), Manpower pour Genève, la Société des employés de commerce pour le Tessin et Konsura pour la Suisse orientale.

Saine concurrence

Les autres régions restent sous la responsabilité de la Confédération. «C'est une saine concurrence pour atteindre un bon rapport qualité/coût de ces services», explique Samuel Werenfels.

On ne confiera d'ailleurs pas l'entier des services au secteur privé, pour garder la mesure entre ce qui doit être fait et la pression sur les coûts.

FNU

Si l'institution d'un véritable Service civil, dépénalisé et détaché de l'administration militaire, était attendue depuis longtemps, il ne s'agit pas d'un libre-choix. Il faut faire valoir des motifs particuliers pour y entrer et accepter un engagement plus long que le service militaire.

Eclairage Hors frontières, peu d'élus

Samuel Werenfels, chef du Service civil à Thoune, évoque un autre obstacle, à propos des nombreux jeunes qui espèrent, par le biais du Service civil, un engagement à l'étranger, notamment dans le tiers-monde. La grande majorité devra se faire une raison: seuls 27 ont été choisis l'an dernier.

On ne peut envoyer, pour des missions à l'étranger, que des gens qui connaissent déjà le terrain et qui bénéficient d'une formation complète dans quelques domaines précis: médecins, nutritionnistes, ingénieurs électroniques, spécialistes de l'énergie solaire, géologues, architectes. «Il en va aussi de la renommée de la Suisse à l'étranger», souligne Samuel Werenfels. Il est, en tout cas, exclu d'envoyer des jeunes comme main-d'œuvre bon marché dans des pays qui connaissent des taux de chômage élevés. Cette concurrence serait très mal perçue.

Admettons aussi qu'il y a, en Suisse, matière à se froter à quelques dures réalités pour des jeunes qui veulent se mettre au service de la communauté: personnes âgées, malades, réfugiés démunis, agriculture de montagne, atteintes à l'environnement. Le choix est malheureusement grand.

François Nussbaum

Etats-Unis Bill Bradley soutenu par Michael Jordan

Michael Jordan a l'esprit de corps. L'ancien joueur vedette des Bulls de Chicago a décidé de s'investir dans la campagne présidentielle américaine. Il apporte son soutien dans un spot télévisé à une autre gloire de la NBA, Bill Bradley, seul prétendant sérieux à l'investiture démocrate face au vice-président sortant Al Gore.

L'ancien sénateur du New Jersey, qui s'est déjà incliné dans l'Iowa et le New Hamp-

shire, espère que la contribution de Michael Jordan va relancer sa campagne juste à temps avant la date fatidique du «Super mardi». Le 7 mars prochain, 16 Etats organisent des primaires dont les poids lourds que sont la Californie, New York et toute la Nouvelle-Angleterre.

Hier soir, les téléspectateurs de plus d'une douzaine Etats vont pouvoir voir un spot de 30 secondes tourné par Jordan il y a deux mois. «Il est temps pour nous de croire en quelque chose qui donnera à chaque

Américain l'occasion de réussir et d'être considéré équitablement», déclare Jordan en regardant la caméra avant de lancer: «C'est pourquoi je soutiens Bill Bradley. Et vous?» Au cours des 30 secondes, Jordan aborde divers sujets qui lui tiennent à coeur. «Je sais le genre d'Amérique que je veux pour mes enfants. C'est un endroit où chaque famille est en bonne santé, où aucune famille n'a à souffrir de la violence armée. C'est un endroit où chaque enfant peut prétendre à un avenir brillant et où la couleur de la peau ou des yeux ne veut plus rien dire».

Un bon atout

Mais selon les experts en marketing, il sera plus difficile pour Jordan de vendre un homme politique qu'une paire de chaussures de sport. «Michael Jordan peut-il vendre Bill Bradley aux Américains?» La direction de campagne de Bradley a simplement précisé que ce spot de Jordan sera diffusé dans quelques uns des 16 Etats du «Super Tuesday» dont la Californie et New York. Bradley, qui fut la star des New York Knicks, avait déjà eu le soutien mais aussi les dons de plusieurs autres personnalités du basket. Mais ce spot de Michael Jordan pourrait bien constituer le meilleur atout pour Bradley. Jordan et Bradley sont amis et c'est ce qui a persuadé Jordan de faire ses premiers pas en politique, explique-t-on au service de campagne de Bradley.

En face dans l'équipe de campagne d'Al Gore, on ne manifeste aucune crainte. «Nous, nous avons Shaquille O'Neal. Il est plus grand», déclare dans un sourire la porte-parole Chris Lehane en faisant référence au massif pivot des Lakers de Los Angeles. /ap

Liban Pas de cessez-le-feu en vue

Aucune solution ne semble se dessiner au Liban Sud. Une réunion du groupe de surveillance du cessez-le-feu a tourné court hier. La délégation israélienne a claqué la porte après la mort d'un de ses soldats.

L'attaque, revendiquée par le Hezbollah, visait une position israélienne érigée au château de Beaufort, en bordure du secteur central de la zone occupée. Elle a également blessé deux soldats israéliens. Il s'agit de la septième perte de Tsahal au Liban sud depuis trois semaines.

Réplique israélienne

L'aviation israélienne a répliqué à cette attaque en menant trois raids en moins d'une demi-heure sur les abords du village de Maïfadoun, jouxtant le secteur central de la zone occupée. D'autres opérations israéliennes ont suivi dans différents secteurs de la zone de sécurité. Ces opérations se sont déroulées alors que les représentants syriens, israéliens, libanais, français et américains étaient réunis à Narouq, à la demande de Washington. «Tout le monde est venu mais après quelques navettes, la délégation israélienne est partie avant que ne commence la réunion formelle», a déclaré un membre de la délégation libanaise. La délégation israélienne a averti les coprésidents du groupe (France et Etats-Unis) «qu'elle avait reçu l'ordre de rentrer en Israël en raison des opérations militaires qui ont eu lieu aujourd'hui», a annoncé un communiqué du groupe. Cet ordre a été donné par le premier ministre Ehud Barak, a indiqué la présidence du Conseil.

Les cinq Etats devaient tenter de mettre fin aux combats

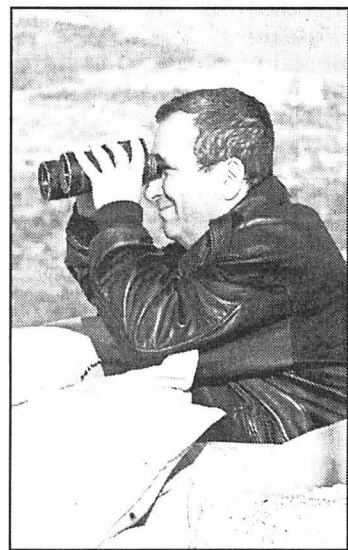

Ehud Barak scrutant la frontière libanaise depuis une position avancée de l'armée israélienne.

photo Keystone

entre le Hezbollah et Israël, dans la «zone de sécurité» occupée par l'Etat hébreu. Ils devaient également examiner seize plaintes concernant des violations des accords d'avril 1996, qui définissent les règles d'engagement dans le conflit entre les belligérants. Ces arrangements leur interdisent à la fois de mener une attaque pouvant mettre en danger la vie des civils ou de lancer une attaque à partir d'une zone habitée. Le Liban et Israël considèrent que ces dispositions ont été violées ces derniers jours.

Beirouth dénonce les raids aériens israéliens qui ont détruit dans la nuit de lundi à mardi trois installations électriques et blessé 18 civils. Pour sa part, l'Etat hébreu accuse le Hezbollah d'avoir tué des soldats israéliens dans des attaques menées à partir de zones habitées. /ats-afp-reuter

Ex-otages Avion pour le retour

Un avion est arrivé hier à la base militaire de Brize Norton pour rapatrier les ex-otages de l'avion afghan détourné. Seuls les volontaires désireux de rentrer en Afghanistan prendront place à bord, a indiqué l'OIM.

L'avion des Kampuchea Airlines a atterri à Brize Norton et non à Stansted, parce que la base est plus proche du centre d'hébergement des anciens otages, a expliqué Londres à l'Organisation internationale pour les migrations (OIM). La compagnie cambodgienne est l'une des rares à être autorisée par les talibans à atterrir à Kaboul.

L'appareil des Kampuchea Airlines repartira pour Kandahar, soit vendredi, soit pendant le week-end, a précisé le porte-parole de l'OIM, Jean-Philippe Chauzy. «Nous tenons à être absolument sûrs que les personnes qui embarqueront dans l'avion le font de façon strictement volontaire», a-t-il dit. A ce stade, seules trente personnes ont exprimé le désir de retourner en Afghanistan, selon un porte-parole du ministère de l'intérieur. /ats-afp-reuter

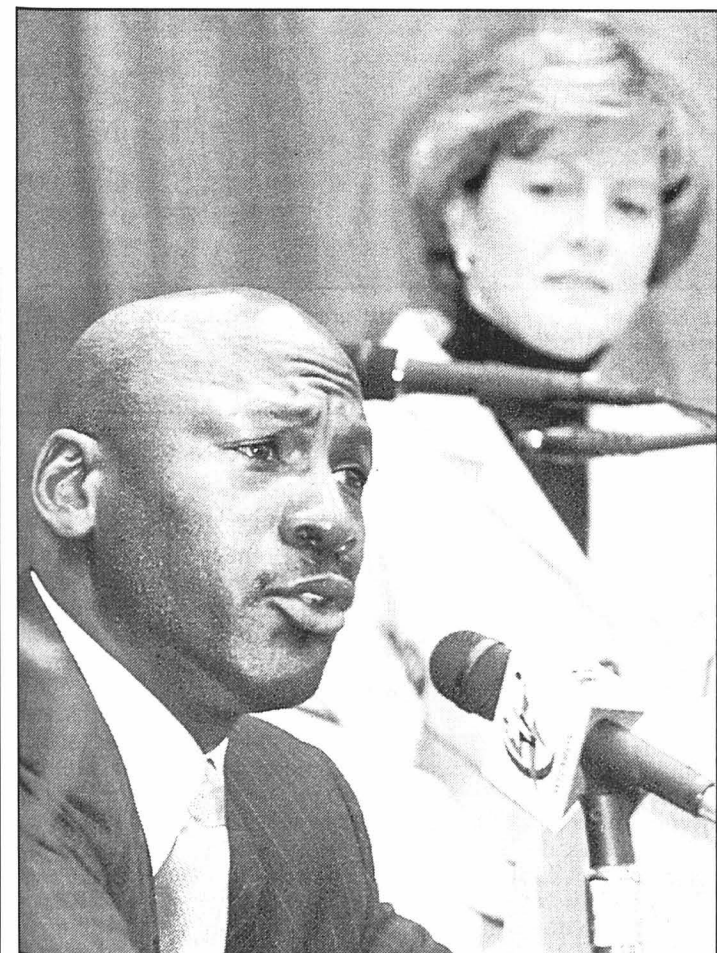

Michael Jordan, la vedette des Bulls de Chicago.

photo Keystone-a

UE-Autriche Contact crispé à Lisbonne

Ambiance tendue hier à Lisbonne pour la première réunion de l'Union européenne en présence d'un ministre du nouveau gouvernement autrichien: Elisabeth Sickl (FPÖ). Les ministres français et belge de l'Emploi et des Affaires sociales ont refusé d'écouter leur nouvelle homologue.

La France et la Belgique ont pris la tête de l'opposition à la poursuite de relations normales avec Vienne depuis l'entrée du Parti de la liberté (FPÖ) au gouvernement. Les ministres de ces deux pays ont quitté ostensiblement la salle hier lors de l'intervention d'Elisabeth Sickl.

France et Belgique en solitaires

Les représentants des autres pays n'ont pas manifesté de réticence à l'encontre d'Elisabeth Sickl. Ils n'ont

pas suivi leurs collègues française et belge.

Après Lisbonne, le nouveau gouvernement autrichien devra affronter sa véritable épreuve du feu européenne lundi à Bruxelles. La ministre des Affaires étrangères Benita Ferrero-Waldner, membre du parti conservateur ÖVP, y fera sa première apparition dans ses nouvelles fonctions. Benita Ferrero-Waldner, connue à Bruxelles pour avoir été secrétaire d'Etat aux affaires européennes dans l'ancien gouvernement, tentera d'infléchir la position des partenaires de l'UE.

Elle fera une déclaration devant ses homologues au cours du déjeuner de travail, et soulignera que son pays entend continuer à collaborer de façon constructive au travail de l'UE. En dehors de la France, les autres grands pays de l'UE comme l'Allemagne et la Grande-Bretagne ne semblent pas vouloir adopter une attitude spéciale lundi./ats

Irlande du Nord Londres suspend les institutions

Le geste de dernière minute de l'Armée républicaine irlandaise n'aura pas suffi. Malgré l'annonce par le Sinn Fein d'une proposition nouvelle et significative sur le désarmement de l'IRA, Londres a annoncé hier soir la suspension des institutions autonomes en vigueur dans la province depuis seulement 72 jours.

Face à la menace d'un gel de ces institutions, Gerry Adams, président du Sinn Fein, branche politique de l'IRA, annonçait dans la soirée avoir fait au gouvernement britannique «une proposition nouvelle et significative» à propos du désarmement du groupe paramilitaire républicain. Il a refusé de donner plus de précisions.

Mais, quelques minutes après, la décision de Londres tombait: Peter Mandelson, secrétaire britannique à l'Irlande du Nord, annonçait qu'il n'avait pas d'autre choix que de mettre fin à cette expérience historique de partage du pouvoir entre protestants et catholiques dans la province. La suspension a pris effet à minuit.

Un moindre mal

Peter Mandelson a précisé que les nouvelles propositions de l'IRA ne représentaient pas «un progrès suffisant pour renoncer à la suspension à ce stade».

Le leader unioniste David

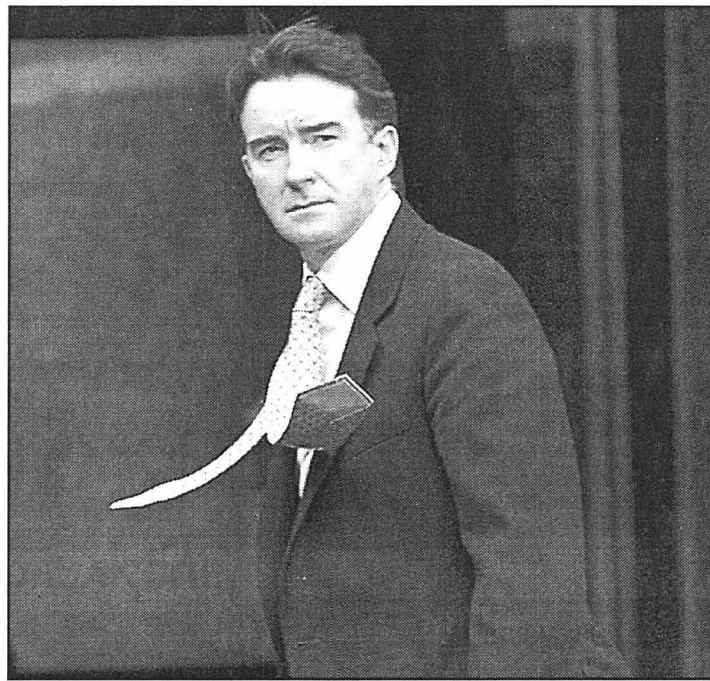

Le secrétaire britannique à l'Irlande du Nord, Peter Mandelson, a jugé insuffisante la dernière offre de l'IRA. photo Keystone

Trimble a déclaré de son côté s'être entretenu avec Gerry Adams une heure avant l'annonce de Peter Mandelson. Le Sinn Fein et l'IRA, selon lui, «n'avaient rien de substantiel à présenter».

Dans la journée, Peter Mandelson avait expliqué que le gel de l'administration autonome avait pour but d'«éviter une crise encore plus grave».

En clair, son effondrement pur et simple.

Cette décision fait suite au blocage apparu sur le désarmement de l'Armée républicaine irlandaise (IRA). En sus-

pendant les institutions, Londres cherche à empêcher une démission collective des membres du Parti unioniste d'Ulster (UUP), principal parti protestant modéré dirigé par David Trimble, également chef de l'exécutif autonome nord-irlandais.

En effet, une telle démission provoquerait de nouvelles élections dans la province, lesquelles pourraient permettre aux protestants radicaux, hostiles à tout compromis, de gagner du terrain et de bloquer le fonctionnement des institutions./ap

Après deux mois et demi de gestion autonome, expérience résultant d'un accord de paix laborieusement obtenu en 1998, l'Irlande du Nord se montre incapable de se gouverner elle-même. Londres en a tiré les conséquences.

Commentaire Le gâchis

La suspension du statut d'autonomie est évidemment un échec pour le gouvernement britannique comme pour toutes les parties qui avaient concouru à l'apaisement, en particulier les autorités de Dublin et l'administration américaine. Hier à Washington, Bill Clinton a d'ailleurs lancé un appel à la raison. Il n'a pas été entendu par ceux-là même qui détiennent la clef de la crise, les dirigeants de l'Armée républicaine irlandaise.

Cette intransigeance s'entoure, bien sûr, de toutes sortes de justifications. L'IRA soutient notamment que l'accord de paix donne jusqu'à mai prochain aux milices pour entamer leur désarmement. L'ennui est que les organisations paramilitaires protestantes ont, elles, déjà déposé les armes et que, dans ce camp, on exige sans délai la réciprocité. C'est pourquoi le premier ministre de la province, David Trimble, s'est engagé devant ses amis du Parti unioniste à obtenir dès ce mois-ci le démantèlement des arsenaux de l'IRA. Un scénario auquel a souscrit le gouvernement Blair, au risque de se retrouver dans une impasse.

En suspendant les institutions, Londres évite au moins d'avoir à affronter la colère de la majorité protestante d'Irlande du Nord. Et singulièrement du Parti unioniste qui se réunit aujourd'hui en congrès.

La province va donc être à nouveau administrée directement par Londres. Certes, les institutions ne sont que «gelées»; elles ne sont pas abolies. Encore faudrait-il que les armes restent au vestiaire.

Guy C. Menuisier

Entendu jeudi par la police israélienne, Ezer Weizman a répondu aux soupçons de fraude fiscale et de corruption qui pèsent sur lui. Dans le même temps, interrogé par des policiers suisses, l'homme d'affaires franco-syrien domicilié à Genève Edouard Saroussi aurait disculpé son «ami».

«Yediot Aharonot», il aurait réaffirmé, jeudi à Zurich, qu'il n'avait fait que d'offrir «des cadeaux à un ami». En admettant toutefois qu'il entretenait des liens d'affaires avec Ezer Weizman.

Pour autant, à l'issue des interrogatoires de Zurich et de Jérusalem, selon une source proche du Ministère israélien de la justice, les enquêteurs de la brigade criminelle israélienne auraient acquis l'intime conviction qu'Ezer Weizman n'a pas touché de pots-de-vin et qu'il ne peut donc être soupçonné de corruption. Selon cette même source, Edouard Saroussi aurait loué les services d'Ezer Weizman comme conseiller dans plusieurs opérations financières. La seule charge qui pourrait être, en l'occurrence, retenue contre le président est de n'avoir pas déclaré au fisc les fameux «cadeaux» d'Edouard Saroussi.

A Jérusalem, le porte-parole de la police israélienne refuse de commenter ces informations en provenance du Ministère de la justice. D'autant que le ministre de la Justice, le travailliste de gauche Yossi Beilin, ne cache pas sa bienveillance envers Ezer Weizman.

Simon Léger

BRÈVES

Gibraltar Sortant reconduit

Le chef du gouvernement sortant de Gibraltar, Peter Caruana, a été réélu pour un mandat de quatre ans à la tête de la colonie britannique. Son parti a remporté les élections législatives de jeudi. Au pouvoir depuis 1996, le chef du Parti social-démocrate est réélu avec 8747 voix contre 6387 voix à son prédécesseur travailliste Joe Bossano. Deux autres candidats en lice ont recueilli un peu plus de 600 voix chacun.

Peter Caruana a prêté serment hier en présence du gouverneur représentant de la reine d'Angleterre./afp-reuter

Kosovo Renforts militaires

L'UE et l'ONU réagissent aux flambées de violence entre les communautés serbe et albanaise à Mitrovica, au nord du Kosovo. Des soldats britanniques et allemands ont été envoyés en renfort. Bernard Kouchner a annoncé de nouvelles mesures de sécurité. L'administrateur de l'ONU au Kosovo prévoit, entre autres, le renforcement des barrages, des contrôles à toutes les frontières, l'augmentation du nombre de soldats de la Kfor et l'arrivée de 300 policiers supplémentaires dans le nord de la ville, où 70 circulent actuellement./afp-reuter

Danemark Immigrés fâchés

Deux membres immigrés du conseil municipal de Copenhague ont dénoncé hier le paquet de mesures sur l'immigration présenté la veille par le gouvernement. Ils ont accusé le premier ministre social-démocrate d'«être pire que Jörg Haider». Les deux politiciens, Wallait Khan et A. Benhaddou, ont dénoncé la «double morale» de Poul Nyrup Rasmussen. Le gouvernement danois de centre gauche a présenté jeudi un plan d'action. Celui-ci comporte 78 mesures destinées notamment à limiter le regroupement familial./afp

AVOCATS & NOTAIRES

Maîtres

JAVET • ENGEL • SCHWARB • CHATELAIN
L'HERITIER & GASSER

ont le plaisir de vous accueillir dans leurs nouveaux locaux sis

Rue du Bassin 6
2001 Neuchâtel

Tél. (032) 7 299 200

Fax (032) 7 299 201

Email: info@avocat-ne.ch

Etude à La Chaux-de-Fonds
Mes Châtelain & L'Heritier
Av. Léopold-Robert 23-25

Etude au Landeron
Me Gasser
Rue de Soleure 31

JEEP GRAND CHEROKEE. Nouveau: avec la traction intégrale Jeep Quadra-Drive™
Grâce à ce système inédit, la Grand Cherokee conserve sa motricité même lorsque l'adhérence est limitée à une seule roue. A partir de Fr. 69'100.- (7,5% de TVA inclus).

Avec la nouvelle traction Quadra-Drive™.



Jeep

THERE'S ONLY ONE

GARAGE BOREL S.A.

Rue Pierre-à-Mazel 1
2000 Neuchâtel
Tél. 032/729 90 00

Internet Microsoft s'attaque au e-commerce, c'est la bagarre!

Windows 2000, c'est pour la semaine prochaine. Microsoft va lancer sa nouvelle plate-forme. La firme américaine s'attaque à un marché lucratif, celui du commerce électronique sur Internet, le fameux e-commerce. Et ceci sur fond d'accusations d'atteinte à la concurrence.

Daniel Droz

Que le simple péquin se rassure: Windows 2000 ne le concerne pas vraiment. Rien à voir avec l'édition 95 ou 98. Le consommateur n'aura pas besoin de se ruer dans son magasin d'informatique préféré le jeudi 17 février. Cette nouvelle plate-forme ne s'adresse pas aux propriétaires d'ordinateurs domestiques. Leur tour est prévu pour cet été.

Selon un site d'information semi-officiel, «Win Info», la version grand public du nouveau Windows (Windows Me pour Millenium Edition) devrait être dévoilée aux États-Unis le 26 mai prochain.

Bruxelles questionne

Avant tout, Microsoft entend aujourd'hui mettre le grappin sur un marché aux besoins précis. Par exemple, les entreprises qui veulent

Pas de plainte en Suisse

En Suisse, aucune plainte n'a été déposée contre la plate-forme Windows 2000, a confirmé la Commission de la concurrence (Comco). Si tel était le cas, la machine serait mise en branle. Microsoft aurait le droit de faire entendre son point de vue. Celui-ci serait alors confronté aux affirmations du plaignant.

DAD

Crossair Les pilotes menacent

Le conflit entre l'Association des pilotes de Crossair (CCP) et la compagnie aérienne s'aggrave. Hier, les pilotes ont donné compétence au comité de la CCP de déclencher une grève si nécessaire.

«Dans une votation à la base, les pilotes se sont exprimés à une majorité écrasante de 97% en faveur de mesures de lutte», a expliqué Martin Rissi, le vice-président de la CCP. Celle-ci regroupe 790 pilotes de Crossair, dont 620 ont pris part à la consultation.

«La CCP voit la grève comme le moyen ultime à utiliser», a précisé Martin Rissi. Dans la même votation, 95%

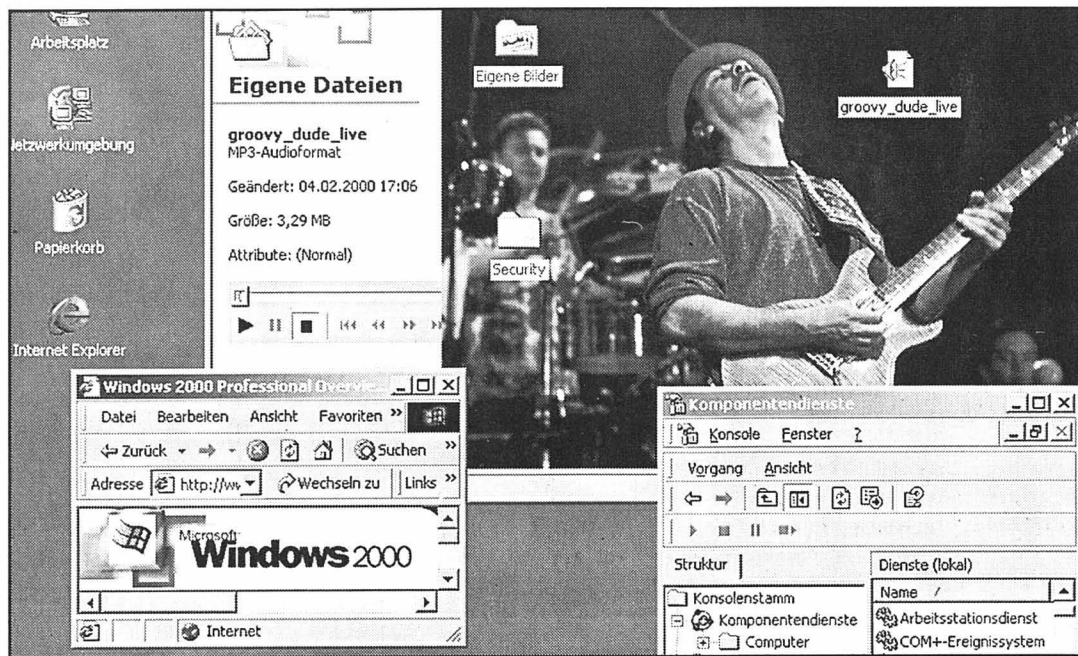

Avec la plate-forme Windows 2000, Microsoft vise les entreprises qui veulent se lancer dans le commerce électronique. photo Keystone

construire des sites de e-commerce sont visées. Dans ce sens, une alliance mondiale avec le français Cap Gemini a été annoncée hier (voir cadre ci-dessous). D'autres applications en rapport avec le web seront aussi accessibles. Voilà pour le côté technique.

L'apparition de Windows 2000 ne va pas sans faire resurgir de nouvelles questions liées au prétendu monopole de la firme de l'Etat de Washington. Des soupçons d'abus de position dominante et de pratiques anticoncurrentielles existent. Il faut dire que le marché est lucratif. Il laisse de bonnes marges de bénéfice. La bataille fait rage.

Les adversaires de la firme américaine sont passés à l'offensive à Bruxelles. Mercredi, la Commission européenne a notamment envoyé une demande d'informations à Microsoft au sujet de ce logiciel. Le commissaire européen à la concurrence, Mario Monti, at-

tend des réponses d'ici à quatre semaines.

Marché cadennassé?

De quoi s'agit-il? «Des portions de Windows 2000 peuvent avoir des incidences sur l'ensemble des systèmes de serveurs et sur le commerce électronique. Tous les produits Microsoft sont interoperables et ceux qui n'y ont pas accès peuvent être discriminés», a ajouté l'Italien. En clair, il serait difficile d'utiliser le nouveau produit à 100% sans passer par d'autres produits de Microsoft.

Le débat n'est pas nouveau. Depuis le 19 octobre 1998, l'entreprise américaine fait l'objet d'un procès pour violation de la loi antitrust aux États-Unis. Le gouvernement lui reproche de cadennasser le marché des logiciels de navigation sur Internet, en concluant des alliances - notamment avec le fournisseur d'accès America Online - ou en intro-

duisant son propre produit (Explorer) sur la plate-forme Windows. Ainsi, l'acheteur ne semble point intéressé à en acquérir un autre.

Jugement en été

Un jugement devrait tomber dans le courant de l'été. Si la décision lui est défavorable, Microsoft fera appel et la Cour suprême devra trancher dans les deux ans à venir. Nous sommes loin de connaître l'épilogue de cette affaire.

L'apparition de Windows 2000 constitue un nouvel épisode de la guerre qui fait rage sur le marché. Et plus particulièrement lorsque le domaine se rapporte à Internet. Force est de constater que les concurrents du géant américain ont de la peine à se faire une place.

La firme créée par Bill Gates détient plus de 90% du marché des micro-ordinateurs. Avec sa panoplie de logiciels,

elle semble laisser peu de chance aux autres de pouvoir séduire le profane. Netscape a certes su faire son chemin avec son logiciel de navigation sur le web. Mais, c'est un peu l'arbre qui cache la forêt.

Grosse mise

En ira-t-il de même dans le secteur du e-commerce? Certains le pensent. Quant aux analystes, ils estiment que Microsoft tente un assaut d'envergure. En jeu, il y a la capacité de la compagnie perpétuer un taux de croissance continu. Ce sera un des défis de Steve Ballmer, le nouveau boss de l'entreprise. Mais que les fans de Bill Gates se rassurent, il présentera lui-même - depuis San Francisco et via satellite - le lancement de Windows 2000. Le tout sera diffusé dans les principales villes de la planète.

DAD

Alliance mondiale

Le français Cap Gemini et Microsoft ont annoncé hier la conclusion d'une alliance mondiale pour développer une gamme complète de solutions et de services aux entreprises autour de la plate-forme Windows 2000.

Il s'agit, déclare dans un communiqué le groupe français, de «combiner l'excellence de Cap Gemini en matière de prestations de services et son savoir-faire dans le domaine du commerce électronique avec les capacités technologiques» du géant américain, en se focalisant sur Windows 2000 et les systèmes d'entreprises, la distribution, la gestion des connaissances et le commerce électronique./ap

Xemics Une filiale dans la Silicon Valley

De Neuchâtel à la Silicon Valley, le courant passe. Xemics SA renforce sa présence outre-Atlantique en créant sa première filiale.

Spécialisée dans la fabrication de semiconducteurs de type «fables» (appareils audio portatifs, interfaces capteur pour l'industrie et la domotique, compteurs d'énergie ou GPS), Xemics SA - dont le siège se trouve à Neuchâtel - a annoncé hier la «poursuite de son expansion en Amérique du nord avec l'installation de sa première filiale aux États-Unis». Xemics USA Inc. sera située au cœur de la Silicon Valley.

Elle se concentrera sur le marketing et ventes pour ses principaux domaines d'activité. Pour l'entreprise, de 20% aujourd'hui, le marché américain devrait représenter 40% des ventes de Xemics à fin 2001.

C'est l'actuel vice-président business development, Rémy Pasche qui dirigera la filiale. «Hormis l'accroissement significatif de notre base clients, notre situation au cœur de Silicon Valley nous permettra également de générer des relations étroites avec d'autres industriels du semi-conducteur», a-t-il indiqué./comm-red

BRÈVES

Shell Hausse du bénéfice net

Le géant pétrolier anglo-néerlandais Royal Dutch/Shell a enregistré en 1999 un bénéfice net ajusté (hors effets de stocks) de 7,093 milliards de dollars (11,49 milliards de francs). Cela constitue une hausse de 38% par rapport à 1998. Pour le seul dernier trimestre, le groupe a pulvérisé ses résultats avec une hausse de 173% à 2,235 milliards de dollars, a annoncé jeudi la direction. Ce chiffre est presque trois fois supérieur à celui de 818 millions sur la même période de 1998. /ats

Affaire Aeroflot Contre-offensive

Les sociétés Forus et Andava, soupçonnées d'avoir servi de caisse noire à la compagnie Aeroflot, attaquent à nouveau le Ministère public de la Confédération. Pour Forus, les magistrats suisses n'ont pas remarqué que l'affaire s'inscrivait dans une lutte acharnée pour le pouvoir au sein de l'Etat russe. Cette affaire a déjà connu une quinzaine de recours. «A chaque fois, les juges fédéraux nous ont donné raison», a relevé le Ministère public de la Confédération. /ats

Bouillons Nestlé à l'assaut du Mexique

Nestlé a racheté à Kraft Foods son secteur des bouillons au Mexique. Cette acquisition renforce sa position de numéro deux sur le marché mexicain des bouillons, le sixième du monde. Le montant de la transaction n'a pas été divulgué. Au passage, le géant de l'alimentaire précise son intention d'accélérer son développement dans le domaine des produits culinaires et de renforcer ses positions dans ses secteurs d'affaires stratégiques. /ats

Télécoms Alliance stratégique en Espagne

Le groupe de télécommunications espagnol Telefonica et Banco Bilbao Vizcaya Argentina (BBVA) ont conclu «un accord stratégique» dans les secteurs d'Internet, du commerce électronique et des moyens de paiement. Cet accord prévoit que Telefonica achètera jusqu'à 3% du capital de la banque alors que celle-ci portera à 10% - contre 9% actuellement - sa participation dans le groupe de télécommunications, a annoncé hier Telefonica. /ats

France Smart veut doubler ses ventes

Vendre deux fois plus de Smart en France, c'est l'objectif de Micro Compact Car France. Près de 5000 unités ont été vendues dans l'Hexagone en 1999. L'an 2000 semble prometteur puisque 599 immatriculations ont été réalisées en janvier. C'est «presque deux fois plus que l'an passé pour la même période», précise son constructeur DaimlerChrysler, qui compte ouvrir une quarantaine de points de vente en France dès ce trimestre. /ats

Devises Un marché placé sous le signe de la consolidation

Après les importantes fluctuations de début février, la semaine qui s'achève peut sans autre être considérée comme une consolidation générale des marchés des changes.

En effet, tout au long de cette période, les principales devises fluctuaient dans des marges relativement étroites, notre franc suisse profitant de cette accalmie pour récupérer quelques fractions de centime face aux principales monnaies des marchés. La publication en milieu de semaine de l'indicateur KOF du climat des affaires, de l'utilisation des capacités ainsi que de l'indice de confiance des consommateurs helvétiques ne sont sans aucun doute pas étrangers au léger mieux observé sur la courbe de notre franc.

Vagues spéculatives

Ces prochains jours cependant, et de l'avis de certains spécialistes, les marchés des changes devraient à nouveau se révéler assez techniques, ce qui risque fort d'amener certaines vagues spéculatives à venir tester certains cours clefs (supports et résistances) de certaines devises entre elles, le dollar face à l'euro en particulier.

Enfin, face au contexte économique qui prévaut actuellement dans le monde occidental, bon nombre d'analystes n'entrevoient pas prochainement un repli significatif du billet vert, bien au contraire, leurs pronostics se situant présentement à 1,68 CHF/\$ et 0,970 \$/EUR. La consolidation se poursuit...

Le dollar

Sans nouvelles économiques significatives en provenance d'outre-Atlantique, cette semaine, le billet vert fluctuait durant toute cette période entre 1,6150 CHF, support clef et 1,6350 CHF respectivement 1,6450 CHF, résistances majeures. Le franchissement de cette dernière résistance orienterait alors la devise américaine vers un premier objectif de 1,68 CHF puis à plus long terme à 1,72 CHF. Dans le cas contraire, le seuil des 1,6150 CHF viendrait-il à être atteint, qu'il propulserait alors le dollar à la barre des 1,6050 CHF, probabilité peu envisageable à ce jour. Hier en matinée, le dollar s'inscrivait à 1,6290/1,63 CHF, soit toujours en phase de consolidation.

La livre anglaise

A la suite de la nouvelle hausse du taux d'intérêt de base britannique décrétée jeudi par la Bank of England, le sterling reprenait une courbe ascendante, passant de 2,5950 CHF en début de semaine à 2,6210/40 CHF à l'ouverture des marchés hier matin. A ce jour, le taux de référence de la Banque d'Angleterre se situe à 6%. Ces prochains jours, opérateurs et investisseurs misent sur une consolidation de la livre sur ces niveaux actuels.

Le franc français

Chez nos voisins d'outre-Doubs, le renouveau conjoncturel se révèle encore plus marqué que chez les autres pays de la zone euro. Depuis le début de l'exercice, la devise de l'Hexagone ne subit que peu de variations face à notre franc, s'échangeant en fin de période à 24,47/52 CHF.

Georges Jeanbourquin

Football Zurich débouté, Neuchâtel Xamax peut respirer

Le Tribunal arbitral de l'ASF a confirmé la décision de la Commission de discipline de la Ligue nationale et rejeté le recours de Zurich dans l'affaire Neuchâtel Xamax - Zurich. Dès le 12 mars, les Neuchâtelois prendront part au tour final pour le titre, alors que les Alémaniques disputeront le tour de promotion-relégation LNA/LNB.

Formé par le juge bernois Jürg Hug (président) et Me Daniel Bussmann et Georg Krneta (arbitres), le Tribunal a confirmé la sentence du 23 décembre dernier, émanant de la commission de discipline de la Ligue nationale, soit le forfait en faveur de Neuchâtel Xamax.

Lors de la rencontre du 12 décembre du tour qualificatif, Zurich avait inscrit huit noms de joueurs étrangers sur la feuille de match au lieu des sept autorisés par le règlement de jeu de la Ligue nationale. Neuchâtel Xamax avait alors déposé un protêt et le résultat de ce match capital autour de la barre, 1-1, s'était transformé en forfait 3-0 en faveur des gens de la Maladière.

Contraire aux statuts

Refusant de se soumettre au jugement rendu par la Ligue, Zurich avait déposé, fin décembre, une plainte auprès du Tribunal arbitral de l'ASF. Le club du président Hotz exigeait tout simplement l'annulation de la décision prise par les instances de l'ASF,



C'est tout bon pour Sébastien Zambaz et Neuchâtel Xamax.

photo a-Lafargue

démarche en totale contradiction avec les statuts qui stipulent que les clubs se soumettent sans réserve à la juridiction de l'Association.

Selon le communiqué de la LN, le tribunal est arrivé à la conclusion que la décision de la commission de discipline du 23 décembre faisant l'objet

du recours concernait une règle de jeu: par conséquent son examen n'est pas possible selon la jurisprudence fédérale dominante, puisqu'elle ne viole pas les droits de la personnalité du plaignant.

Zurich peut désormais, s'il le souhaite, avoir un ultime recours au tribunal civil pour réclamer des dommages et intérêts à la Ligue nationale. Mais en aucun cas la décision des instances sportives ne pourra être remise en question. /si

Tour final. Positions de départ: 1. Saint-Gall 23. 2. Bâle 19. 3. Lausanne 18. 4. Grasshopper 17. 5. Yverdon 15. 6. Neuchâtel Xamax 14. 7. Lucerne 14. 8. Servette 14.

Deux mois moins un jour. C'est le temps qu'aura duré le feuilleton entre Neuchâtel Xamax et Zurich. On espère que les pays voisins n'ont pas trop suivi ce Vaudeville. Si tel n'est pas le cas, ils vont mettre du temps à reprendre leur souffle.

Commentaire La honte

A tout choisir, si c'est pour passer pour des incapables, autant le faire bien. Jusqu'au bout. A ce jeu-là, la Ligue nationale (LN) a décroché le pompon. Ce qui est inimaginable dans les vraies nations de football est concevable en Suisse. La conclusion s'impose d'elle-même.

Il coulait de source que le Tribunal arbitral de l'ASF ne pouvait désavouer la Commission de discipline de la LN. Sinon, tout se serait écroulé. Les règlements ne serviraient à plus rien. Chacun y serait allé de sa propre partition. Ça s'appelle la chienlit.

Dans cette affaire, on ne peut pas franchement en vouloir à Zurich d'avoir tout tenté, d'autant que les Alémaniques avaient, sur le terrain, décroché leur participation au tour final. Appuyé dans ses démarches par ce bon vieux «Blick», le club du Letzigrund a essayé de charger la Ligue nationale, qui, il est vrai, n'est pas toute nette dans l'histoire. Ses responsabilités sont établies. Les huiles de Muri l'ont reconnu.

Deux mois moins un jour pour finalement savoir quelle équipe se battra pour le titre, l'autre contre la relégation. Avec tous les enjeux que cela comporte. C'est une honte. Comme tout le monde, on aime bien les gosses. Mais surtout quand ils dorment.

Gérard Stegmüller

Raimondo Ponte y croyait!

Raimondo Ponte: «J'étais certain que le tribunal allait accepter notre recours. Je suis donc naturellement très déçu. Maintenant, nous devons tout mettre en œuvre pour assurer rapidement notre maintien et préparer la prochaine saison. Mais notre mission ne sera pas simple dans ce tour de promotion-relégation très relevé.»

Alain Geiger: «Pour nous, la seule et unique décision qui comptait avait été prise le 23 décembre à Muri.»

François Laydu: «Le tribunal ne pouvait pas faire autrement. Sinon, cela aurait signifié que les règlements ne servent à rien. Dans cette affaire, on a eu tendance à oublier le fond, à savoir que Zurich a violé une

règle fondamentale. C'est tout Neuchâtel Xamax qui a gagné.»

Gilbert Facchinetti: «Je n'ai jamais douté de l'issue de cette affaire. J'ai toujours été persuadé que le verdict serait favorable à Neuchâtel Xamax. Une autre décision aurait porté préjudice à la crédibilité des règlements et de ceux qui les font.» /gst-si

Magazine

Rétrospective Philippe Grosbéty, à découvrir absolument au MAH

Totalement méconnu des amateurs d'art et de ses confrères, à l'écart de la scène artistique neuchâteloise, le Loclois Philippe Grosbéty (1905-1988) est dès aujourd'hui mis en lumière au Musée d'art et d'histoire de Neuchâtel (MAH), grâce à une exposition événementielle.

Pour deux raisons au moins: Philippe Grosbéty, peintre de la solitude, est présenté au public au moyen de quelque 80 œuvres provenant de (rares) collectionneurs et de l'atelier qu'il a laissé au Locle; et parce que, selon Walter Tschopp — le thème des expositions qu'il a mises en place sous le générique «Artistes neuchâtelois revisités», monographie à l'appui, prend ici tout son sens —, ce peintre

ignoré «a sans aucun doute sa place au plan national».

Influencé par des peintres comme Soutine, Rouault, dans un premier temps, Grosbéty l'autodidacte laisse de sa période expressionniste des années quarante des œuvres travaillées en pâtes épaisses, lumineuses et tourmentées. La décennie suivante le voit s'orienter vers une abstraction lyrique annonciatrice d'un futur plus géométrique. Mais, contrairement aux Zurichois, plus puristes dans leur démarche, Grosbéty n'abandonnera jamais une certaine



Le départ et l'aboutissement d'un cheminement pictural ignoré.

photos sp

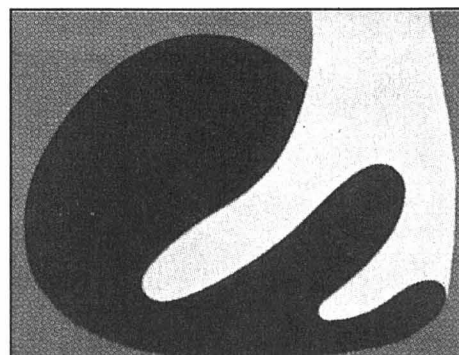

«poésie, propre à la Suisse romande» et poursuivra avec acharnement dans la voie qu'il s'est tracée, en dépit de l'hostilité de son environnement immédiat. Une hostilité qu'un caractère sans concession ne

pouvait que fortifier, hélas, et lui fermer bien des portes. Un artiste à découvrir, enfin!

SOG

● Neuchâtel, Musée d'art et d'histoire, jusqu'au 30 avril.

Saint-Valentin Bal à la Rotonde

Valentins et valentines, ne manquez pas le grand bal annuel de la fête des amoureux à la Rotonde. Au programme, musique jusqu'au bout de la nuit, et surtout, élection de Miss et de Mister Saint-Valentin.

La soirée sera animée par un Dj professionnel qui jonglera avec les styles de musiques, et le public pourra apprécier un grand lâché de ballons en forme de cœurs. Quant aux défilés, ils comprendront trois passages durant lesquels vous pourrez admirer les candidats en tenue de ville, en lingerie fine et en habit de soirée, avant d'élire l'heureux(se) gagnant(e) à l'applaudimètre.

SAB

● Neuchâtel, Casino de la Rotonde, samedi 12 février, dès 21h.

Livres Les révélations d'Anna M. Bach

Harlequin et Saint-Valentin

Télévision Vignerons suisses aux antipodes

p 32

Réflexion La Roumanie face à l'UE

p 33

LEP Lycée d'enseignement professionnel

Vous êtes titulaire d'un CFC après une formation de 3 ans au moins ou d'un diplôme d'une Ecole de commerce.

Vous souhaitez poursuivre vos études afin d'obtenir une qualification professionnelle supérieure.

Nous vous offrons la possibilité de vous préparer pour obtenir un Certificat fédéral de:

Maturité professionnelle

orientations: artisanale, commerciale, technico-agricole, technique (donnant accès au Hautes Ecoles Spécialisées)

Formation à plein temps sur 12 mois

Possibilité d'aménager une filière de formation en cours d'emploi en fonction du nombre d'inscriptions

Début de l'année scolaire: 21 août 2000

Délai d'inscription: 15 mars 2000

Pour les candidats qui obtiendront leur CFC en été 2000 et qui fréquentent les cours préparatoires à la Maturité professionnelle, le délai d'inscription est fixé au 19 mai 2000.

La documentation et les formulaires d'inscription peuvent être obtenues auprès du secrétariat:

CPLN-LEP

Maladière 84 • Case postale 44 • 2007 Neuchâtel
• Tél. 032 717 4000 • Fax 032 717 4019 • E-mail: lep@cpln.ch
• Internet: http://www.cpln.ch

Les porteurs d'un diplôme de commerce peuvent également s'adresser au secrétariat:

Lycée Jean-Piaget - ESCN

Beaux-Arts 30 • 2000 Neuchâtel • Tél. 032 717 8900

CPLN

Centre professionnel du Littoral neuchâtelois

028-241745

LEP Lycée d'enseignement professionnel

Maturité professionnelle technique

La maturité professionnelle se compose d'une formation professionnelle de base et d'une formation approfondie en culture générale. Elle donne accès aux HES (Hautes Ecoles spécialisées) et autres écoles supérieures.

Etudes techniques intégrées d'une durée de 3 ans

Ces études permettent l'obtention de la maturité professionnelle technique et simultanément d'un certificat fédéral de capacité de: automaticien(ne), constructeur(trice), électricien(ne), informaticien(ne) ou médiamaticien(ne).

Conditions d'admission: seuls sont admis, les élèves promus du degré 9 de la section de maturités.

Etudes techniques échelonnées d'une durée de 4 ans

Ces études permettent l'obtention de la maturité professionnelle technique et au terme des trois premières années de formation, l'obtention d'un certificat fédéral de capacité de: automaticien(ne), constructeur(trice), électricien(ne), informaticien(ne) ou médiamaticien(ne).

Conditions d'admission: être promu du degré 9 des sections de maturités ou moderne. Les candidats ne satisfaisant pas à ces conditions sont soumis à un examen d'admission basé sur les acquis de 9^e moderne.

Délai d'inscription: vendredi 25 février 2000.

CPLN-Ecole technique

Maladière 82 • case postale 44 • 2007 Neuchâtel
• Tél. 032/717 4000 • Fax 032/717 4049 • E-Mail: et@cpln.ch
• Internet: http://www.cpln.ch

028-242294 / DUO

CPLN

Centre professionnel du Littoral neuchâtelois

Prochains cours de langues

• Arabe *

Le jeudi de 20h à 21h, du 17 février au 6 juillet
Fr. 342.-

• Hébreu *

Le jeudi de 21h à 22h, du 9 mars au 6 juillet
Fr. 252.-

• Portugais *

Le mercredi de 20h à 21h, du 16 février au
5 juillet - Fr. 342.-

• Chinois *

Le lundi de 20h à 21h, du 14 février au 3 juillet
Fr. 324.-

• Japonais *

Le mardi de 19h à 20h, du 22 février au 4
juillet - Fr. 342.-

• Russe *

Le jeudi de 20h à 21h, du 24 février au 6 juillet
Fr. 324.-

Autres niveaux : tests et renseignements
au secrétariat
Autres horaires à disposition

028-241370

* en petit groupe de 5 à 7 personnes



LANGUES

Renseignements/inscriptions

Rue du Musée 3

2001 Neuchâtel

Tél. 032 / 721 21 00

Fax 032 / 724 26 64

INTERLANGUES

L'INSTINCT DE LA LANGUE

COURS PRIVÉS A LA CARTE

horaire au choix
programme personnalisé
début à tout moment

COURS INTENSIFS

français - allemand - anglais
débutant - moyen - avancé
préparation aux examens reconnus
tous les jours 8 h 30 - 11 h 30
ou 14 h - 17 h

Neuchâtel
Grand'Rue 1A
Tél 032-724 07 77

La Chaux-de-Fonds
Pl. de l'Hôtel-de-Ville 6
Tél 032-968 72 68

ET Ecole technique

Apprentissages

4 ans en école de métiers

Ces apprentissages permettent l'obtention d'un certificat fédéral de capacité de:

- Automaticien(ne)
- Constructeur(trice)
- Electronicien(ne)
- Informaticien(ne)

Conditions d'admission: être promu du degré 9 des sections de maturités ou moderne. Les candidats ne satisfaisant pas à ces conditions sont soumis à un examen d'admission basé sur les acquis de 9^e préprofessionnelle.

Délai d'inscription: vendredi 25 février 2000.

CPLN-Ecole technique

Maladière 82 • case postale 44 • 2007 Neuchâtel
• Tél. 032/717 4000 • Fax 032/717 4049 • E-Mail: et@cpln.ch
• Internet: http://www.cpln.ch

028-237220 / DUO

CPLN

Centre professionnel du Littoral neuchâtelois

ESGC Ecole supérieure de gestion commerciale

Cours de gestion d'entreprise adaptés aux besoins des PME

- Stratégie, marketing, finances
- Ressources humaines
- Fiscalité
- Initiation à l'économie politique
- Affirmation de soi et gestion des conflits
- Bases des techniques de vente

Renseignements

CPLN-ESGC

Maladière 62, 2007 Neuchâtel,
tél. 032 / 717 4000, fax 032 / 717 4099,
E-Mail: esgc@cpln.ch

028-242311

CPLN

Centre professionnel du Littoral neuchâtelois

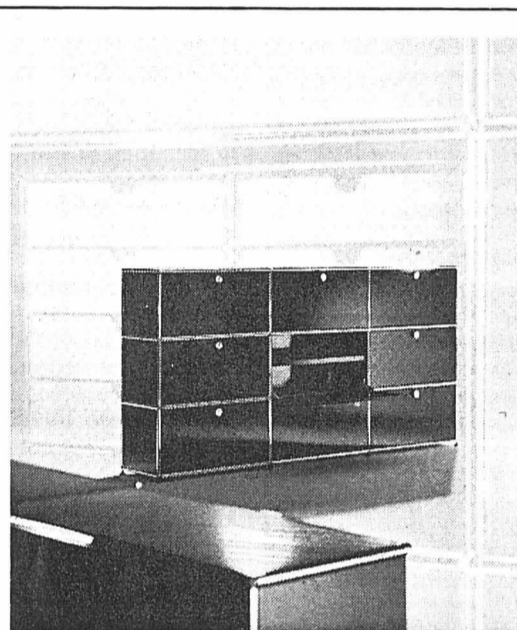

Votre style, notre organisation.

USM

Systemes d'aménagement

Concessionnaire pour le canton



ROSSETTI

MOBILIER CONTEMPORAIN

BOUDRY 032 842 10 58

YVERDON-LES-BAINS 024 425 04 94

E-mail: rossetti.mobilier@worldcom.ch

028-242900

Ing.dipl. **FUST**
www.fust.ch

ELECTROMENAGER

CUISINES/BAINS/TV/HIFI/VIDEO/PHOTO/PC/NATEL

SOLDES
c'est parti
Profitez-en!

Electroménager

Rabais exceptionnels de ??? % sur plusieurs centaines de lave-linge, réfrigérateurs, machines à café espresso, séchoirs, fers à repasser, etc.

Plus de 25 radiateurs et humidificateurs! Tous les appareils en stock!

Cuisines encastrables/Bains Rénovation

Rabais exceptionnels de ??? % sur nos plus belles cuisines sur mesure. Apportez vos plans; offres informatisées. Commandez-la maintenant à prix réduit, elle sera livrée et montée d'ici en printemps 2000.

TV/HiFi/Vidéo/Photo/PC/Natel

Vaste choix de produits de marques et de nouveaux modèles disponibles à partir du stock. **Rabais exceptionnels de ??? %** sur plusieurs centaines d'appareils.

Marin, Marin-Centre, Fleur-de-Lys 26, 032 756 92 40,
E. C. TV. Bienne, rue Centrale 36, 032 328 73 40.
Bienne, EUROFust, rue de Soleure 122, 032 344 16 00,
E. C. TV. La Chaux-de-Fonds, Hyper-Fust, bd des Eplatures 44, 032 926 11 50, E. C. TV. Neuchâtel, chez Globus (Armourins), 032 724 16 00, E. TV. Réparation rapide et remplacement immédiat d'appareils, 0800 559 111, E. C. TV. (E = Electro, C = Cuisines/Bains, TV = TV/HiFi/Vidéo/Natel/PC). Possibilités de commande par fax 071 955 55 54 ou par Internet sous www.fust.ch

143-720587/4x4

Aidez celui qui en a besoin... Donnez votre sang, sauvez des vies

ÇA S'EST DIT



Samedi 5 février: «Dans l'avion, nous avions l'impression d'être entre la vie et la mort. Une fois arrivé à Yamassoukro, les foules étaient prêtes à nous lyncher!» Le footballeur ivoirien Ibrahim Bakayoko au sujet des «leçons de civisme» dispensées par les militaires de son pays à la suite de l'élimination peu glorieuse de la Côte d'Ivoire de la Coupe d'Afrique des nations.

Dimanche 6 février: «Je ne veux pas revivre tout ça trop souvent. J'ai l'impression d'avoir 45 ans. J'ai vieilli de 5 ans en trois jours.» Du capitaine américain John McEnroe à la suite de la pénible victoire des États-Unis sur le Zimbabwe pour le compte du premier tour de la Coupe Davis.

Lundi 7 février: «De couleurs et de cafétérias!» Le président marseillais Yves Marchand qualifiant les bruits d'une éventuelle arrivée de Gilbert Gress sur la Canebière.

Mardi 8 février: «C'était un temps de merde, comme on dit chez vous.» Le Vaudois Peter Von Allmen, deuxième du k.o. sprint des championnats de Suisse de ski nordique des Cernets-Verrières, commentant la journée de pluies diluviennes qu'il venait de passer.

Mercredi 9 février: «Le foot sans hors-jeu, ce ne serait pas du foot. Il suffit alors de prendre cinq basketteurs de plus de deux mètres pour les placer dans les seize mètres adverses et de balancer de grands ballons devant. Il n'y aura même pas besoin d'un joueur pour envoyer les ballons, il suffira de les donner à Barthez pour qu'il dégage.» Michel Platini s'exprimant sur la raison d'être du hors-jeu.

Jeudi 10 février: «J'aimerais bien que mon nom puisse apporter quelque chose au ski nordique.» La championne du monde 1996 de cyclisme sur route Barbara Heeb, qui ne doute de rien, à l'évocation de sa nouvelle carrière de fondeuse.

Vendredi 11 février: «Cette décision est une mauvaise plaisanterie et n'a rien à voir avec le football.» Raimondo Ponte, une fois la décision du Tribunal arbitral de l'ASF connue. /réd.

BANCO JASS

- ♥ 6, 7, D, R
- ♣ 10, R
- ♦ 6, V, R
- ♠ 8, 10, V

Ski alpin A Santa Caterina, la patronne, c'est Dorfmeister!

Michaela Dorfmeister (27 ans) a remporté le super-G dames Coupe du monde de Santa Caterina, fêtant son cinquième succès de la saison et sa septième victoire en Coupe du monde. L'Autrichienne s'est imposée avec 45 centièmes d'avance sur la Française Régine Cavagnoud et 73 centièmes sur l'Autrichienne Renate Götschl.

phine et compatriote Renate Götschl.

Corinne Rey-Bellet a confirmé sa troisième place obtenue en descente en signant son meilleur classement de la saison en super-G (dixième), à 1''89 de la gagnante: «Pour

moi, il était important de reprendre confiance en super-G. Si j'ai obtenu de bons résultats en descente, il n'en a pas été de même dans les autres disciplines. Ce dixième rang est une belle satisfaction, même si j'ai perdu beaucoup de temps. Mais il fallait tout risquer sur une piste trop facile».

La skieuse des Crosets, qui ne prendra pas part au slalom d'aujourd'hui comptant pour le combiné, prendra désormais un peu de repos et de temps pour effectuer des tests de matériel avant les épreuves d'Are, en Suède, la semaine prochaine.

Déjà classées dans les points jeudi, les Schwytzaises Ruth Kündig (21e) et Corinne Imlig (25e) ont doublé la mise lors du super-G. La Saint-Galloise Monika Tschirky, 31e de la descente, a une nouvelle fois échoué de peu (32e)/si

Déjà classées dans les points jeudi, les Schwytzaises Ruth Kündig (21e) et Corinne Imlig (25e) ont doublé la mise lors du super-G. La Saint-Galloise Monika Tschirky, 31e de la descente, a une nouvelle fois échoué de peu (32e)/si

Déjà classées dans les points jeudi, les Schwytzaises Ruth Kündig (21e) et Corinne Imlig (25e) ont doublé la mise lors du super-G. La Saint-Galloise Monika Tschirky, 31e de la descente, a une nouvelle fois échoué de peu (32e)/si



Michaela Dorfmeister a signé sa cinquième victoire de la saison. photo Keystone

Classements

Santa Caterina (It). Coupe du monde. Super-G dames: 1. Dorfmeister (Aut) 1'34''46. 2. Cavagnoud (Fr) à 0''45. 3. Götschl (Aut) à 0''73. 4. Suhadolc (Sln) à 0''79. 5. Obermoser (Aut) à 1''10. 6. Schuster (Aut) à 1''13. 7. Kostner (It) à 1''44. 8. Turgeon (Ca) à 1''62. 9. Jacquemod (Fr) à 1''87. 10. Rey-Bellet (S) à 1''89. 11. Merlin (It) à 1''98. 12. Flemmen (No) à 2''14. 13. Montillet (Fr) à 2''18. 14. Schneider (Aut) à 2''22. 15. Helen Marken (No) à 2''53. **Puis les autres Suissesses:** 22. Kündig à 3''56. 26. Imlig à 3''93. 33. Tschirky à 5''46. 37. Alpiger à 6''81.

Éliminée: Collenberg (S).

Coupe du monde. Général: 1. Dorfmeister (Aut) 902. 2. Götschl (Aut) 802. 3. Cavagnoud

(Fr) 713. 4. Kostner (It) 668. 5. Ertl (All) 490. 6. Nef (S) 476. 7. Schneider (Aut) 462. 8. Rey-Bellet (S) 443. 9. Putzer (It) 432. 10. Suhadolc (Sln) 429. **Puis les autres Suissesses:** 34. Berthod 187. 71. Kündig 47. 78. Imlig et Tschirky 32. 82. Kummer 25. 91. Styger 14. 98. Collenberg et Grünenfelder 9. 106. Oester 6.

Super-G: 1. Götschl (Aut) 274. 2. Cavagnoud (Fr) 240. 3. Suhadolc (Sln) 231. 4. Kostner (It) 230. 5. Dorfmeister (Aut) 211. **Puis les Suissesses:** 14. Rey-Bellet 88. 22. Berthod 58. 34. Kündig 19. 41. Imlig 14.

Par nations (dames + messieurs): 1. Autriche 12.195 (4630 + 7565). 2. Italie 4054 (2328 + 1726). 3. Suisse 3330 (1280 + 2050). /si

Patinage artistique Aux Mélézes

La patinoire des Mélézes vivra, ce week-end, au rythme de la 25e Coupe romande de l'ARP (Association romande de patinage artistique). Provenant des quatre coins de la Suisse romande, 50 jeunes filles et 8 garçons tenteront de remporter la victoire dans l'une des quatre catégories.

L'originalité de cette compétition réside dans la présentation, aujourd'hui, d'un programme d'interprétation, laissant libre cours à l'imagination des patineurs. Un moment, généralement, haut en couleur et en créativité vestimentaire et musicale. De-

main, les concurrents présenteront leur programme libre.

Les clubs de la région seront, bien évidemment, fortement représentés dans cette compétition. Ainsi, chez les plus jeunes - les poussins - le public chaux-de-fonnier pourra admirer les prestations de Natacha Fromaigeat et d'Alice Huber, toutes deux du CP Chaux-de-Fonds, tandis que les couleurs du CP Neuchâtel-Sports seront défendues par Lisa Kondratieva et Maeva Martinez. Dans la même catégorie, mais chez les garçons, Julien Stalder représentera le club du Haut et Kristofer Lloriol, celui du Bas.

Dans la catégorie des minimes, le CP Fleurier sera re-

présenté par Maroussia Pomorski. Trois patineuses formeront la délégation du CP Chaux-de-Fonds, soit Fabienne Haenzi, Priscilla Jacoulot et Joanie Scheidegger. Enfin Sylvie Hauert sera l'unique sociétaire du CP Neuchâtel-Sports dans cette catégorie.

Seules deux Chaux-de-Fonnières s'aligneront dans la catégorie espoirs ARP, Jessica Béguelin et Aline Roulet. Chez les garçons, le sociétaire du CP St-Imier, Julien Dubois, sera l'unique concurrent.

Enfin, dans la catégorie cadets ARP, Corinne Lambelet, Camille Cochet et Amélie Rey défendront, respectivement, les couleurs du CP Fleurier, du CP Chaux-de-Fonds et du

CP Neuchâtel-Sports. La délégation cantonale a tout à fait les moyens de briguer plusieurs places sur le podium.

PHW

LE PROGRAMME

Aujourd'hui
Programmes d'interprétation
 14.00-15.00 Poussins
 15.20-16.45 Minimes
 17.00-18.05 Espoirs ARP
 18.20-19.20 Cadets ARP

Demain
Programmes libres
 09.00-10.15 Poussins
 10.30-12.15 Minimes
 12.30-13.45 Espoirs ARP
 14.00-15.15 Cadets ARP

Vienne Pas de Grand Chelem

La Russie ne signera pas de Grand Chelem cette année dans les championnats d'Europe. A Vienne, le titre de la danse leur a échappé puisqu'il est revenu aux Français Marina Anissina et Gwendal Peizerat au terme d'une compétition que le couple suisse des Hugentobler a terminée à la treizième place. Pire même, aucun couple russe n'est monté sur le podium!

Dans l'épreuve des dames, trois patineuses russes occupent la tête du classement avant le programme libre d'aujourd'hui (Slutskaia, Voltchkova et Butirskaia). La Suisse Sarah Meier pour sa part a réussi une performance comparable à celle qu'elle avait déjà livrée lors des qualifications (14e). /si

PMUR	Cheval	Mètres	Driver	Entraîneur	Cote	Perf.	NOTRE OPINION	COURSE SUISSE
Demain à Vincennes, Prix des Vosges (trot attelé, Réunion I, course 3, 2700 m, 14 h 40) Seule la liste officielle du PMU fait foi	1 Fleuron-Des-Landes	2700	J. Lepennetier	M. Vallée	40/1	5a0a6a	12 - Il peut faire la nôtre.	Demain à Saint-Moritz, Grand Prix de Trot de Pontresina (trot attelé, Réunion III, course 4, 1800 m, départ à 14 h 15) 1. Arsenal 1825 2. Chef-De-Vrie 1825 3. Bijou-Castelets 1825 4. Ce-Nogentais 1825 5. Dürrer 1825 6. Cyrus-De-Cotte 1825 7. Bourail-Du Havre 1825 8. Bastien-D'Essarts 1825 9. Ten 1800 10. Atoll-De-Bretagne 1800 11. Dancing-De-Cossé 1800 12. Coussinet 1800 13. Albaron-Top 1800 14. Camel-De-Crennes 1800 15. Cyvolno-De-Guidal 1800 16. Focus-Des-Bosquets 1800 17. Dauphin-Du-Gite 1800 18. Banco-De-Montfort 1800 19. Carlos-De-Cézille 1800 20. Juni-Droom 1800 Notre jeu: 19 - 3 - 20 - 13 - 9 - 10.
	2 Fortune-Du-Fossé	2700	P. Vercruyse	E. Guitton	10/1	Dm5a2a	20 - Absolument intenable.	
	3 Faon-De-Kara	2700	T. Follenfant	T. Follenfant	30/1	0a7a7a	2 - Si elle tient la route.	
	4 Félineoise	2700	B. Lizée	B. Lizée	40/1	Da0a1a	17 - Le panache de Verbeeck.	
	5 First-De-Chenu	2700	F. Pellerot	F. Pellerot	30/1	4aDa3a	7 - Sa forme semble revenir.	
	6 Eau-De-Belvie	2700	J. Bodin	J. Bodin	60/1	0a7aDa	18 - Pas toujours très fidèle.	
	7 Fanion-De-Chenu	2700	B. Piton	G. Lefrou	20/1	2aDa0a	15 - Mérite un brin d'estime.	
	8 Fier-Du-Pasteret	2700	P. Békaert	FR. Le Vexier	20/1	4a0aDa	5 - Une belle cote très jouable.	
	9 Faya-Des-Corvées	2700	G. Raulline	G. Raulline	40/1	0aDaDa	LES REMPLAÇANTS:	
	10 Fanof-Du-Mesnil-dot	2700	J.-P. Viel	J.-P. Viel	20/1	DaDm0m	8 - Le sérieux de Le Vexier.	
	11 Festina-De-Riez	2725	P. Billon	P. Billon	15/1	8a6a6a	13 - A perdu de sa superbe.	
	12 Fortune-Du-Bouquet	2725	L. Peschet	L. Peschet	15/1	9a6aDa		
	13 Fatum-De-Béval	8725	K. Hawas	K. Hawas	30/1	2a6a0a		
	14 Fast-Du-Gilet	2725	P. Lemétayer	P. Lemétayer	10/1	Da2a0a		
	15 Flore-De-Bougy	2725	F. Ouvrié	F. Ouvrié	15/1	0a5a1a		
	16 Eclair-D'Asson	2725	O. Raffin	J. Raffin	20/1	0a3a6a		
	17 Foring	2725	J. Verbeeck	T. Follenfant	8/1	0a4a4a		
	18 Fanfan-Du-Parc	2725	J.-M. Bazire	J.-M. Bazire	5/1	5aDa0a		
	19 Fidji-Du-Perche	2725	M. Venuat	M. Venuat	40/1	0a0a4a		
	20 Fort-Bien	2725	A. Roussel	R. Baudron	3/1	1a2a2a		

UNE RÉGION, UNE COMBINAISON PUBLICITAIRE!

Partner Job

Mandatés par une importante organisation industrielle, nous recherchons un(e)

Directeur(-trice) du personnel

de formation niveau Maturité, Universitaire, ESCEA (brevet fédéral en management des R+H un plus), âgé(e) de 32 à 50 ans, vous êtes au bénéfice d'une expérience confirmée en management des Ressources Humaines au sein d'une organisation industrielle.

vous êtes pragmatique, apte à saisir les problèmes et à analyser les situations de manière objective, à même de développer une véritable politique des R+H (stratégie de formation, recrutement, gestion des compétences, gestion quotidienne des R+H de l'entreprise) en conduisant un staff d'environ 6 personnes au sein d'une organisation d'environ 500 personnes.

Intéressé(e), curieux(-se)? N'hésitez pas à contacter J.-Cl. Dougoud ou à transmettre votre dossier de candidature.

DISCRÉTION ASSURÉE.

PARTNER JOB SA, 2300 La Chaux-de-Fonds, Av. Léopold-Robert 47/49, Tél. 032 / 913 22 88, E-mail: pjchx-de-fonds@partnerjob.ch

MANPOWER Technique

Mandaté par une société de pointe du littoral neuchâtelois, nous recherchons pour des postes fixes plusieurs:

Opérateurs en salle blanche

- En possession d'un CFC technique ou équivalent
- Expérience en salle blanche souhaitée
- Prêt à travailler en horaires d'équipes
- Bons salaires

Si ce nouveau défi vous intéresse, contactez-moi au plus vite au tél. 720 20 50 ou envoyez votre dossier à l'att. de M. Pierre Cuhe, Rue de l'Hôpital 20, 2000 Neuchâtel.

Nous cherchons

une secrétaire

- bonnes connaissances en informatique: Word, Excel, Access, Internet,
- langue maternelle: français,
- connaissances de l'allemand seraient un atout.

Veillez envoyer vos offres manuscrites ainsi qu'un curriculum vitae sous chiffres U 028-242825 à Publicitas S.A., case postale 1471, 2001 Neuchâtel 1.

EP SPRAY SYSTEM®

Basée à Neuchâtel, et appartenant à un groupe multinational, notre société est aujourd'hui leader mondial sur le créneau en forte croissance des systèmes de vaporisation respectueux de l'environnement.

Afin de contribuer à notre développement, nous sommes à la recherche d'

employés de production polyvalents

pour assumer de façon autonome la production et le contrôle sur nos différents automates d'assemblage et de soudage.

Vous avez la volonté de vous intégrer dans un groupe et êtes sensibilisés aux critères de qualité et attachés au respect des délais. Vous devez aussi faire preuve d'un souci constant d'amélioration.

Poste en 3 x 8 heures.

Merci d'adresser vos offres de service complètes avec curriculum vitae à:

EP SPRAY SYSTEM S.A., Service du Personnel, rue du Plan 30, 2000 Neuchâtel.



MAISON DE SANTÉ DE PRÉFARGIER
HÔPITAL PSYCHIATRIQUE
(Clinique & Centre de Jour)
FOYER DE RÉADAPTATION
HOME DE PSYCHIATRIE GÉRIATRIQUE
2074 MARIN (NE)

Afin de compléter notre équipe, nous cherchons un(e)

EMPLOYÉ(E) DE MAISON POUR LES SERVICES GÉNÉRAUX

Profil souhaité & formation requise:

- Expérience dans les nettoyages en milieu hospitalier
- Connaissances de la restauration (service de table)
- Capable de travailler seul(e) ou en équipe
- Connaissance du français parlé et écrit
- Nationalité: suisse ou permis C
- Age idéal: 30 - 40 ans

Taux d'occupation: 70 % à 100 %

Entrée en fonction: immédiate (ou à convenir)

Si ce poste vous intéresse et correspond à votre profil, adressez votre offre accompagnée des documents usuels à:

Maison de Santé de Préfargier
Service du Personnel / Nelinda Rodríguez
CH - 2074 Marin (NE)

(Des renseignements peuvent être obtenus auprès de M^{me} Béatrice Delgado, intendante de maison au tél.: 032 / 755 0 920)

Compagnie d'assurances sur la vie ayant une Direction régionale à Neuchâtel cherche

UN(E) ASSISTANT(E) DE VENTE (80%)

Ce poste s'adresse au titulaire d'un CFC et englobe tous les travaux administratifs liés à la branche assurance-vie.

Nous demandons: Connaissance de la branche assurance-vie. Sens aigu des responsabilités. Esprit d'initiative. Maîtrise des outils informatiques bureautique. Langue allemande souhaitée. Age idéal (25-40 ans).

Nous offrons: Bonnes prestations sociales liées à une grande entreprise. Souplesse des horaires. Conditions de travail agréables au sein d'une équipe dynamique.

Entrée en fonctions: 1^{er} avril ou date à convenir.

Vous sentez-vous concernée par ce poste alors adressez-nous votre dossier de candidature détaillé sous chiffres M 028-242437, à Publicitas S.A., case postale 1471, 2001 Neuchâtel 1, jusqu'au 25 février 2000. Il sera répondu à chaque offre.

028-242437

OFFICE DES POURSUITES DU VAL-DE-TRAVERS

VENTE D'UN IMMEUBLE LOCATIF AUX VERRIÈRES

Date et lieu des enchères: jeudi 9 mars 2000, à 14 h 15, à Môtiers, Salle du Tribunal.

Failli: BARBEZAT François, domicilié aux Verrières.

CADASTRE DES VERRIÈRES:

Parcelle 4552, Le Grand Bourgeau 107, plan folio no 11, place-jardin 1013 m², garage-entrepôts (a) 281 m², habitation (b) 427 m², garage-entrepôts (c) 162 m² (surface totale de la parcelle: 1883 m²). Il s'agit d'une parcelle comportant un immeuble locatif et deux bâtiments à usage de garage/dépôt.

Estimation cadastrale, 1998
Estimation de l'expert, 1999

Fr. 470.000.-
Fr. 582.000.-

Vente requise par le créancier hypothécaire de 1^{er} rang.

Dépôt des conditions de vente, de l'état des charges et du rapport de l'expert: 14 février 2000.

Les enchérisseurs devront se munir d'une pièce d'état civil (acte de naissance, livret de famille) ou d'un passeport et, pour les sociétés, d'un extrait du Registre du Commerce. Ils sont rendus attentifs aux dispositions de la loi fédérale du 16 décembre 1983 (LFAIE). Des garanties de paiements seront exigées avant le prononcé définitif de l'adjudication.

Visite: sur rendez-vous préalable avec GHB Gérance Sàrl, à Fleurier (tél. 032/861 25-56).

Renseignements: Office des Poursuites, Môtiers (tél. 032/861 14 44).

OFFICE DES POURSUITES
Le préposé: Th. Marchand

028-239449/DOU

OFFICE DES FAILLITES DU VAL-DE-TRAVERS

VENTE D'UN IMMEUBLE À FLEURIER

Date et lieu des enchères: jeudi 9 mars 2000, à 15 h 30, à Môtiers, Salle du Tribunal.

Failli: MAGNIN Marcel André, quand vivait domicilié rue de la Promenade 5, à Fleurier.

CADASTRE DE FLEURIER:

Parcelle 492, rue de la Promenade, plan folio n° 2, bâtiments 134 m², place-jardin 38 m² (surface totale de la parcelle: 172 m²). Il s'agit d'un immeuble comportant un local commercial, un appartement et un garage.

Estimation cadastrale, 1995
Estimation de l'expert, 1999

Fr. 237.000.-
Fr. 140.000.-

Estimation des accessoires immobiliers pour mémoire

Dépôt des conditions de vente, de l'état des charges et du rapport de l'expert: 8 février 2000.

Les enchérisseurs devront se munir d'une pièce d'état civil (acte de naissance, livret de famille) ou d'un passeport et, pour les sociétés, d'un extrait du Registre du Commerce. Ils sont rendus attentifs aux dispositions de la loi fédérale du 16 décembre 1983 (LFAIE). Des garanties de paiements seront exigées avant le prononcé définitif de l'adjudication.

Visite: le vendredi 25 février 2000 à 10 h sur place, rue de la Promenade 5, à Fleurier.

Renseignements: Office des Faillites, Môtiers (tél. 032/861 14 44).

OFFICE DES FAILLITES
Le préposé: Th. Marchand

028-239692/DOU

Marché de l'emploi



Paraît chaque jour, du lundi au samedi • Délai: l'avant-veille de la parution à 12 h

Notre priorité, votre avenir!

Nous cherchons pour travail fixe et temporaire

Pour le bâtiment:

- Menuisiers**
- Aides-menuisiers**
- Maçons**
- Aides-maçons**
- Monteurs électriciens**
- Manœuvres**

Pour l'industrie:

- Décolleteurs**
- Mécaniciens de précision**

Commercial:

- Employé(e) de commerce**

français/allemand (éventuellement anglais)

Job One

Job One S.A.
Placement fixe et temporaire

Rue St-Maurice 10
2000 Neuchâtel

Tél. 032/722 30 30
Fax 032/722 30 31

028-242966



ALCATEL

Nous sommes le premier producteur et fournisseur de câbles d'énergie et de télécommunication en Suisse. Nous souhaitons engager pour notre ligne de production Fibre Optique

UN CONSTRUCTEUR EN MECANIQUE

(ingénieur ETS ou technicien ET)

pour le service technique
du 1^{er} mars 2000 au 31 décembre 2000

qui sera chargé de la conception de pièces mécaniques pour des assemblages liés à la production de la Fibre Optique.

Vous avez quelques années d'expérience, Vous avez de très bonnes connaissances d'Autocad Genius, Vous êtes autonome, consciencieux et prêt à vous intégrer au sein d'une petite équipe,

Nous vous offrons: la possibilité d'évoluer au sein d'une grande société, l'insertion dans un groupe pluridisciplinaire actif avec des projets attractifs, un cadre de travail agréable.

Nous nous réjouissons de prendre connaissance de votre candidature.

Alcatel Cable Suisse SA

A l'att. de Mme Linda De Crescenzo, Ressources humaines
2, rue de la Fabrique, 2016 Cortaillod

028-242920



MANUFACTURE ROLEX BIENNE

Pour renforcer l'équipe de notre Groupe «Salaires», Service «Personnel et Administration», nous vous proposons un poste de

COLLABORATEUR (TRICE) SAPIHR

Tâches:
Etablissement de salaires, gestion de dossiers de fonction, maintenance et développement SAP/HR, travaux administratifs divers.

Profil souhaité:
Doté(e) de très bonnes connaissances SAP/HR avec expérience dans le domaine des salaires, vous travaillez de manière précise, autonome et dynamique.

Vous êtes de langue maternelle française avec de bonnes connaissances de la langue allemande ou vice-versa et au bénéfice d'un CFC d'employé(e) de commerce.

Nous offrons:
Une place de travail stable au sein d'une équipe motivée, un salaire adapté aux exigences du poste avec les prestations d'une entreprise moderne.

Seules les postulations répondant aux critères énoncés seront prises en considération.

Les personnes intéressées sont priées d'adresser leur dossier de postulation au Service du Personnel de la

MANUFACTURE DES MONTRES ROLEX SA,
La Haute-Route 82
Case postale
2501 Bienne
Tél. 032 328 44 44.

06-279518/4x4

Entreprise de produits publicitaires de La Chaux-de-Fonds
cherche pour entrée immédiate:

Ouvrier pour travaux de production en ateliers

Si vous voulez vous investir professionnellement.
Si vous avez la faculté de vous intégrer dans une petite équipe.
Si vous êtes polyvalent, motivé, enthousiaste, discret et de bonne présentation.
Si vous avez certaines connaissances des matériaux.
Si vous êtes en possession d'un permis de conduire.

Alors n'hésitez pas à nous faire parvenir votre dossier détaillé avec prétentions de salaire à case postale 2330, à La Chaux-de-Fonds.

132-06635/DUO

Important garage de la place de Neuchâtel cherche

un mécanicien auto

avec expérience. Engagement tout de suite ou à convenir.

Faire offres sous chiffres S 028-242946 à Publicitas S.A., case postale 1471, 2001 Neuchâtel 1.

028-242946

Confiserie cherche

vendeuse qualifiée et **extra pour le week-end**

Faire offres sous chiffres O 028-242798 à Publicitas S.A., case postale 1471, 2001 Neuchâtel 1.

028-242798

URGENT!
Nous recherchons pour des missions temporaires de courte, moyenne ou longue durée, plusieurs

manœuvres, aides-monteurs, électriciens, mécaniciens-électriciens

Il s'agit de travaux de remise en état de bâtiments et machines après incendie dans toute la Suisse. Bonnes conditions d'engagement, hôtel payé. Nous vous renseignerons volontiers.

A à Z emplois SA, Moutier, 032 493 71 71; Delémont, 032 422 06 93; Neuchâtel, 032 727 50 55; Fribourg, 026 323 12 15; Lausanne, 021 805 26 08, Genève, 022 338 13 70. 160-729550/4x4

La langue allemande devient toujours plus importante!
Pourquoi ne pas perfectionner vos connaissances dans la région Suisse allemande?
Nous recherchons tout de suite ou à convenir

2 monteurs sanitaire
3 serruriers constructeurs
2 monteurs électriciens

pour différents travaux (ateliers et chantiers). Nous vous offrons un emploi fixe, l'organisation d'une chambre, proximité de Zurich, etc. **Profitez d'apprendre l'allemand pendant le travail et appelez M. Ludi, (01) 945 08 70, Wasmu AG, Pfäffikerstr. 2c, Volketswil (aussi samedi 10-12 h), e-mail: wasmu@smile.ch.**

043-006650

Les activités de haute technologie du CSEM s'étendent, sur le plan international, de la recherche appliquée au produit industriel. La compétence élevée de nos collaborateurs fait notre force.

Soucieux de la sécurité de nos collaborateurs, de nos colocataires et de nos voisins, et animés de la ferme volonté de minimiser notre impact sur l'environnement, nous nous engageons à respecter toutes les prescriptions légales relatives à la sécurité. Dans le but de promouvoir un service de haut niveau, nous recherchons une personnalité dynamique, communicative et négociatrice, appelée à collaborer comme

Security officer

qui se verra confier, entre autres, les tâches suivantes:

- application de la nouvelle ordonnance MSST
- mise en place des règles, procédures internes et contrôles
- responsabilité des activités dans la norme ISO 14001
- chargé de la formation interne en mesure de sécurité

et sera directement rattachée à la direction.

Si vous êtes au bénéfice d'une formation technique supérieure ou universitaire en chimie ou génie chimique, avez quelques années d'expérience dans le domaine en milieu industriel, maîtrisez le français et l'allemand, désirez compléter vos connaissances par un cours d'ingénieur ou de chargé de sécurité, alors n'hésitez pas à faire parvenir vos offres au:

CSEM
Jaquet-Droz 1 · Case postale · CH-2007 Neuchâtel · Switzerland
Tél +41 32 720 5111 · Fax +41 32 720 5700 · www.csem.ch

028-242925

Centre Suisse d'Electronique et de Microtechnique SA



ALCATEL

Nous souhaitons renforcer les ventes internes de notre division TELECOM par l'engagement de

deux collaborateurs(trices)

chargés(es) de l'élaboration des offres, du conseil à la clientèle et du suivi des commandes concernant les câbles de télécommunication en cuivre et à fibres optiques, ainsi que leurs accessoires, en étroite collaboration avec les responsables de lignes de produit et les ventes externes

Vous êtes de formation commerciale ou technique, vous maîtrisez le français, l'allemand, l'anglais ainsi que Word et Excel. Vous bénéficiez également d'une expérience solide dans la vente de biens d'investissement.

Si vous avez de l'aisance dans les contacts avec la clientèle, l'envie de vous intégrer dans un team et la volonté de vous développer au sein d'une entreprise internationale, n'hésitez pas à nous envoyer votre candidature

Alcatel Cable Suisse S.A.
A l'att. de M. Alain Percassi Ressources Humaines
2, rue de la Fabrique 2016 Cortaillod

028-242849

ALPHACOS SA BAUSCH+STROEBEL™

Membre du groupe international Bausch + Stroebel™, leader dans la production d'équipements destinés à l'industrie pharmaceutique et cosmétique, nos activités ne cessent de croître et de se diversifier dans un marché en pleine expansion.

Pour renforcer notre département commercial, nous cherchons un

Agent technique de vente

Votre mission:

- Conseiller et fidéliser la clientèle existante
- Soutenir les collaborateurs dans l'accroissement des parts de marché
- Assurer la liaison entre le marché et la technique
- Rédiger les offres en collaboration avec les bureaux d'étude

Votre profil:

- Vous possédez une expérience en milieu industriel pharmaceutique ou en construction de machines
- Vous avez acquis une formation technique complétée par une expérience commerciale
- En plus du français, vous maîtrisez l'allemand et l'anglais
- Vous aimez le travail en équipe et savez aussi travailler de manière autonome. Bon communicateur vous privilégiez le contact relationnel avec les clients
- Vous êtes une personne jeune et dynamique et désireuse de s'investir dans son activité professionnelle

Entrée en fonction immédiate ou à convenir

Si votre profil correspond à notre attente, veuillez nous faire parvenir votre postulation manuscrite accompagnée d'un dossier de candidature complet adressé à la direction de Alphacos SA, case postale 5, 2822 Courroux.

4x4 10-041734



L'an 2000 marque le 150^e anniversaire de notre entreprise. Depuis 150 ans nos collaborateurs ont développé et transcrits, de génération en génération, un savoir-faire microtechnique unique dans l'art de l'esthétique, de la miniaturisation et de la précision. Pour perpétuer cette tradition dans un esprit d'innovation, nous recherchons un

MÉCANICIEN-RÉGLEUR SUR CNC

- Votre mission:**
- rejoindre notre équipe pour notre parc de décolleteuses TZUGAMI et DECO 2000.
- Votre profil:**
- CFC de régleur sur machines CNC ou titre jugé équivalent;
 - connaissances de TZUGAMI ou DECO 2000;
 - quelques années d'expérience dans ce domaine;
 - être capable de travailler de manière autonome.
- Notre offre:**
- un emploi stable;
 - des conditions intéressantes au sein d'une équipe dynamique;
 - des prestations sociales intéressantes.
- Lieu de travail:** Fontaines.

NIVAROX-FAR SA
Dépt Ressources Humaines
Av. du Collège 10
2400 Le Locle

Si vous vous reconnaissez dans ce profil et désirez rejoindre une équipe orientée vers l'avenir, envoyez-nous votre dossier complet à: 06-279548/4x4 UNE SOCIÉTÉ DU SWATCH GROUP



L'an 2000 marque le 150^e anniversaire de notre entreprise. Depuis 150 ans nos collaborateurs ont développé et transcrits, de génération en génération, un savoir-faire microtechnique unique dans l'art de l'esthétique, de la miniaturisation et de la précision. Pour perpétuer cette tradition dans un esprit d'innovation, nous recherchons un

DÉCOLLETEUR

- Votre mission:**
- conduite et gestion d'un parc de machines Tornos type MS 7, M 7
- Votre profil:**
- CFC de décolleteur ou titre jugé équivalent;
 - quelques années d'expérience dans le décolletage de précision;
 - être capable de travailler de manière autonome.
- Notre offre:**
- un emploi stable;
 - des conditions intéressantes au sein d'une équipe dynamique;
 - des prestations sociales intéressantes.
- Lieu de travail:** Fontaines.

NIVAROX-FAR SA
Dépt Ressources Humaines
Av. du Collège 10
2400 Le Locle

Si vous vous reconnaissez dans ce profil et désirez rejoindre une équipe orientée vers l'avenir, envoyez-nous votre dossier complet à: 06-279553/4x4 UNE SOCIÉTÉ DU SWATCH GROUP

Nous sommes la filiale suisse d'un groupe international, leader dans le domaine de la sécurité électronique. Dans le cadre de notre forte croissance, nous recherchons des

TEP
CH

COMMERCIAUX (H/F) SUISSE ROMANDE

- Poste commercial, responsable de groupe, animateur de vente
- Formation dans nos locaux
- Débutant(e)s accepté(e)s
- Salaire garanti + Commissions + Gratifications + Frais

Veillez téléphoner le mardi pour RDV de 14 h à 20 h au 026/913 73 03

A **tyco** INTERNATIONAL LTD. COMPANY

Entreprise à l'ouest de Neuchâtel cherche pour date à convenir

1 employé à 100%
1 employé à 50%

Fonctions:

Commandes, livraisons et divers travaux de manutention.

Les qualités suivantes sont requises:

- bonne constitution,
- ponctualité,
- minutie,
- dynamisme.

Merci d'adresser votre dossier sous chiffres S 028-242932 à Publicitas S.A., case postale 1471, 2001 Neuchâtel 1.

028-242932

Recrutez parmi
... 193 000 lecteurs!

LEEXPRESS L'EMPLOIEE Le Quotidien Jurassien Le JOURNAL

Afin de compléter l'équipe de vente de notre magasin de Neuchâtel, nous engageons, pour date à convenir, un

VENDEUR DE MEUBLES

Nous demandons:

- connaissance de la branche,
- bonne présentation,
- âge idéal 25 à 40 ans.

Nous offrons:

- exposition de premier ordre soutenue par une publicité constante,
- semaine de 5 jours,
- prestations sociales d'une grande entreprise.

Adresser offres écrites avec curriculum vitae, copies de certificats et photo, à la direction de

028-242567

meubles **MEYER** neuchâtel
fbg de l'hôpital
Tél. 032/725 75 05

République et Canton de Neuchâtel
Département de l'instruction publique
et des affaires culturelles

SERVICE DE LA FORMATION PROFESSIONNELLE

APPRENTISSAGE DE MÉCANICIEN(NE) D'AUTOMOBILES ET DE RÉPARATEUR(TRICE) D'AUTOMOBILES

Conformément au règlement instituant l'obligation de subir un examen d'aptitudes avant l'entrée en apprentissage dans les professions de mécanicien(ne) d'automobiles et de réparateur(trice) d'automobiles, du 7 décembre 1987, les jeunes gens désirant accomplir un apprentissage de mécanicien(ne) d'automobiles ou de réparateur d'automobiles dans le canton, à partir de l'automne 2000, doivent passer un examen d'aptitudes.

Cet examen sera organisé par l'Union professionnelle suisse de l'automobile, section neuchâteloise et aura lieu entre le 8 et 10 mars 2000.

Les candidat(e)s intéressé(e)s à l'un de ces apprentissages sont invité(e)s à demander un bulletin d'inscription auprès du Centre intercommunal de formation des Montagnes neuchâteloises - Ecole technique, au Locle, rue Klaus 1, tél. 032/930 32 32, mercredi 23 février 2000 au plus tard.

Les jeunes gens qui désirent effectuer un apprentissage de mécanicien(ne) d'automobiles à plein temps à l'Ecole technique peuvent également s'inscrire.

Aucune inscription ne sera prise en considération après l'expiration du délai.

Une convocation à l'examen sera adressée à chaque candidat en temps opportun.

028-237137/DUO

Service de la formation professionnelle

CIFE
CH

Leader européen
sur le marché de la sécurité

recherche pour son développement en Suisse, sur le canton de:

Neuchâtel

REPRESENTANT

Nationalité Suisse ou Permis valable.

Nous offrons:

- Une formation
- Un salaire (fixe + frais + %)
- Un plan de carrière évolutif

Téléphoner de 10 h à 19 h le mardi
au 026/913 12 16 (Mr. Berruyer)

018-624489

Nous sommes une entreprise présente mondialement sur le marché de la maintenance aéronautique, membre de SAirGroup, et sommes à la recherche d'un

Magasinier ou employé technico-commercial

pour renforcer l'équipe du magasin de pièces avions et support matériel

Vous êtes

- passionné d'aviation et prêt à vous investir pleinement
- en possession d'un CFC de magasinier ou vendeur en pièces détachées ou de formation technico-commerciale et au bénéfice de quelques années d'expérience professionnelle dans la branche
- suisse ou permis C (avec extrait de casier judiciaire vierge)
- âgé de 25 à 35 ans
- à l'aise dans l'utilisation des langues française, anglaise et allemande
- un adepte des horaires irréguliers (horaires 24h/24, en 3/8)
- indépendant dans le travail, organisé et précis, avec de bonnes facultés d'adaptation et stimulé par le travail en équipe
- résistant au stress.

Nous vous offrons

- la possibilité d'appliquer vos connaissances de magasinier à un domaine très spécialisé: l'aéronautique
- une formation continue et évolutive au sein de l'entreprise

Ce poste vous intéresse et vous correspondez précisément au profil?

Faites-nous parvenir votre dossier complet (CV + photo, copie de certificats et diplômes, lettre de motivation) sous la réf. "TUSG-mag00" avant le 23/02/00 à:

SR Technics Genève, PBGP, case postale 776,
1215 Genève 15.

Aucun renseignement ne sera donné par téléphone.

SR Technics 

an SAirServices Company

018-626373



L'électronique horlogère, c'est notre business journalier au sein de notre laboratoire de développement.

Nos tâches essentielles consistent à: **développer** des systèmes électroniques (hardware et software) ainsi que des moteurs pour mouvements et montres, **qualifier** et spécifier des composants et des systèmes électriques, **analyser** les défauts électriques et à **concevoir** des systèmes de mesure destinés à nos centres de production.

Pour renforcer notre équipe, nous recherchons

• **un chef ou une cheffe de groupe de développement** chargé/e de la conduite d'un groupe de plusieurs ingénieurs sur le plan technique et administratif et responsable des activités clés du développement de systèmes électriques et électroniques.
Exigences requises:
- ingénieur/e en électronique EPF ou de formation équivalente
- expérience professionnelle de plusieurs années dans le développement
- aptitudes personnelles à diriger une équipe
- sens inné de la communication

• **un ingénieur ou une ingénieure de développement** chargé/e du développement de transducteurs électromagnétiques tels que micro-moteurs et génératrices, de l'élaboration de spécifications, de méthodes de mesure et de contrôle, ainsi que de l'assistance auprès de la production.
Exigences requises:
- ingénieur/e en microtechnique EPF ou de formation équivalente
- expérience professionnelle de plusieurs années
- connaissances de l'électromagnétisme et de la microélectronique

• **un ingénieur ou une ingénieure de développement** chargé/e du développement de l'électronique de nouveaux produits, de la rédaction et de tests de logiciels destinés à des microprocesseurs horlogers, ainsi que du suivi des projets, depuis leur phase de développement jusqu'à leur mise en production.
Exigences requises:
- ingénieur/e en électronique EPF ou de formation équivalente
- bonnes connaissances de l'électronique analogique et digitale, ainsi que de l'informatique

• **un ingénieur ou une ingénieure** chargé/e des qualifications des composants électroniques des montres, de l'analyse des défauts des composants et prototypes, du développement de logiciels destinés à la saisie automatique des données et des spécifications techniques.
Exigences requises:
- ingénieur/e ETS / HES ou de formation équivalente
- expérience professionnelle acquise dans un domaine d'activité similaire
- connaissances de la micro-technique

• **un ingénieur ou une ingénieure chargé/e des analyses** de défauts dans des systèmes électriques et électroniques, ainsi que de l'élaboration de plans d'actions et de solutions.
Exigences requises:
- ingénieur/e ETS / HES ou de formation équivalente
- expérience professionnelle, de préférence dans l'industrie horlogère
- flair pour le détail

• **un électronicien ou une électronicienne** chargé/e du montage de prototypes, de cartes et d'appareils électroniques, de la gestion des composants électroniques du laboratoire, du dessin de circuits imprimés, de mesures, ainsi que du développement de logiciels simples.
Exigences requises:
- électronicien/ne avec brevet fédéral
- expérience de dessin de circuits imprimés assisté par ordinateur

Compte tenu du caractère international de notre entreprise, le plurilinguisme fait partie des exigences de base.

Cherchez-vous à relever un nouveau défi et êtes-vous intéressé/e par l'un ou l'autre des postes ouverts? N'hésitez pas à nous envoyer votre dossier de candidature, à l'attention de Madame K. Glauser.

ETA SA, Fabriques d'Ebauches, 2540 Grenchen

Ein Unternehmen der **SWATCH GROUP**



MANUFACTURE ROLEX BIENNE

Si vous manifestez de l'intérêt à la réalisation de produits de grande renommée, nous vous proposons le poste suivant pour renforcer notre équipe:

SERVICE ASSURANCE QUALITÉ

TECHNICIEN DE SOUTIEN ANALYSE PRODUIT

Activités:

- analyse des problèmes, homologation, dérogation, mise en place et suivi des corrections, synthèse des problèmes, soutien de production;
- mesurer et gérer le niveau qualitatif du produit;
- mise en place des jalons pour l'Assurance Qualité;
- suivi des retours, analyses, synthèses (sous forme d'indicateurs);
- collaboration étroite avec le personnel de production pour l'amélioration du produit.

Profil souhaité:

- horloger CFC ou équivalent avec expérience;
- formation qualité souhaitée;
- personnalité avec forte conscience professionnelle, sachant prendre des initiatives;
- esprit d'analyse, vif et ouvert, capable de gérer des périodes de stress;
- apte à rédiger des rapports avec vision d'ensemble;
- français et allemand souhaités.

Nous offrons:

- prestations d'une entreprise moderne;
- salaire adapté aux exigences;
- horaire et vacances flexibles.

Les personnes intéressées sont priées d'adresser leur dossier de postulation au Service du Personnel de la

MANUFACTURE DES MONTRES ROLEX SA,
La Haute-Route 82
Case postale
2501 Bienne
Tél. 032 328 44 44.

06-279521/4x4

L'ANAAP (Association neuchâteloise d'accueil et d'action psychiatrique)
cherche

psychologue à temps partiel (30%) pour son lieu d'accueil «Le déclic»

Il est demandé:

- > expérience dans la conduite d'entretien et l'animation de groupe
- > intérêt pour la psychiatrie adulte
- > motivation et engagement dans le cadre d'une vie associative
- > capacité d'autonomie et de créativité
- > travail sur soi

Il est offert:

- > un cadre de travail stimulant et permettant une liberté d'action.

Entrée en fonctions tout de suite ou date à convenir:
envoyez votre dossier à L'ANAAP - Plan 19 - 2000 Neuchâtel

028-242821/DUO

Roumanie Union européenne: Bucarest veut gagner son pari

Dix ans après la chute de Ceausescu, la Roumanie est invitée à entamer à Bruxelles, le 14 février, les négociations d'adhésion à l'Union européenne. Un pari que Bucarest veut gagner.

Mirel Bran*

A ceux qui ne croient pas aux miracles, un voyage dans la vallée du Jiu, fief des mineurs qui voulaient mettre à sac la Roumanie il y a un an, offrirait un démenti. A première vue, rien n'a changé dans cette «vallée du chagrin» située au centre du pays, à 250 kilomètres au nord-ouest de Bucarest. La plupart des mines désaffectées et quelques dizaines de milliers de mineurs mis à pied depuis deux ans font de cette région aux paysages paradisiaques le décor idéal pour un Gernéral à la roumaine.

Pourtant, quelque chose n'est plus pareil. Une trentaine de petites entreprises ont ouvert leurs portes grâce aux subventions de 850.000 euros débloqués l'année dernière par la Commission européenne. «Cet argent permettra la création d'environ 700 emplois avant la fin de l'année», affirme Simon Mordue, fonctionnaire à la délégation de la Commission européenne à Bucarest. C'est extraordinaire de penser qu'avec seulement 1200 euros on peut donner l'espoir de vivre à un mineur mis au chômage.

Perspectives de relance

Pourtant, ce qui se passe actuellement dans la vallée du Jiu n'est qu'un test quant à la capacité de la Roumanie à faire bon usage des subventions européennes. Cette année, l'UE



Petrosani, vallée du Jiu. Dans leur fief où ils avaient fait trembler la Roumanie, les mineurs au chômage développent désormais de petites entreprises grâce aux subventions européennes. photo Bran

(Union européenne) prévoit d'injecter en Roumanie 600 millions d'euros de crédits non-remboursables, ce qui devrait attirer des crédits du Fonds monétaire international à hauteur de 900 millions d'euros. La Banque mondiale serait prête à débloquer 300 millions d'euros. A en croire le premier ministre technocrate Mugur Isarescu, la Roumanie peut compter sur un financement extérieur de 4,5 milliards d'euros pour cette année.

L'invitation faite à la Roumanie d'ouvrir les négociations d'adhésion à l'UE annoncée à Helsinki début décembre 1999, prend forme. L'Europe a tenu parole. La visite du président de la Commission européenne, Romano Prodi, à Bucarest les 12 et 13 janvier, était destinée à rassurer les Roumains en ce qui concerne les engagements de l'UE. Des négociations concrètes commenceront ce lundi 14 février à Bruxelles. Pour la première

fois depuis la chute de Ceausescu, il y a dix ans, l'économie roumaine peut entrevoir les perspectives d'une relance.

Pourtant, Bruxelles ne débloquera ces financements que si la Roumanie présente des projets fiables dans une stratégie de développement économique à moyen terme, où la Commission européenne estime avoir son mot à dire. La stratégie économique, qui est une des conditions imposées à la Roumanie avant d'entreprendre les négociations d'adhésion, devrait être décidée par un comité d'experts roumains avec l'aval de leurs homologues européens, du FMI et de la Banque mondiale. Une autre condition exigée par Bruxelles est le règlement du problème des orphelinats. Après la crise financière que ceux-ci ont traversée l'année dernière, les autorités roumaines ont cédé à la pression de la Commission européenne et créé l'Agence nationale pour la protection de l'enfant.

Une question de temps

Depuis le Conseil européen d'Helsinki, l'Etat roumain s'efforce d'accélérer les réformes. La nomination fin décembre 1999 d'un premier ministre technocrate — l'ex-gouverneur de la Banque nationale, Mugur Isarescu — visait

à calmer les frictions entre les quatre partis de la coalition de centre-droit qui gouverne la Roumanie depuis trois ans. S'accrocher à l'UE semble être également une chance de rebondir pour cette coalition hétéroclite et pour le président chrétien-démocrate Emil Constantinescu, en perte de vitesse face à son ancien rival Ion Iliescu.

Néanmoins, les cartes des élections législatives et présidentielles prévues à la fin de l'année ne sont pas encore jouées. C'est pour cette raison que les autorités roumaines tentent de rattraper le temps perdu. La loi sur la restitution des propriétés confisquées par le régime communiste a été promulguée début janvier. Quelques jours avant, le gouvernement assouplissait la fiscalité en abaissant l'impôt sur les bénéfices de 38 à 25 %. A partir de cette année, les Roumains paieront l'impôt sur le revenu global dans le cadre d'une réforme fiscale attendue depuis des années dans ce pays miné par l'économie souterraine.

Certes, rien ne laisse présager une date pour la future adhésion de la Roumanie à l'UE, mais le processus est bel et bien engagé.

MIB

* journaliste à Bucarest

L'invitée Partis: des problèmes de financement



En Suisse, aucune loi ne régit le mode de financement des partis politiques. D'un parti à l'autre, le financement est très différent. Pour certains, les cotisations des membres sont prioritaires, alors que d'autres vivent de dons, qui aujourd'hui ne sont plus réguliers, et de cotisations. Pour les uns, les efforts des membres sont considérables et risquent de démotiver les nouveaux venus; pour les autres, ils rechignent à augmenter les cotisations alors que les dons diminuent en période de crise économique.

Michèle Berger-Wildhaber*

Que faut-il faire et ne pas faire? Un financement par l'Etat se justifie-t-il?

Considérant que les partis ont trouvé place dans la Constitution, tant fédérale que cantonale, d'où une reconnaissance de leurs fonctions, de leurs tâches et de leurs services, il me semble juste que l'Etat, par le biais d'une indemnité versée aux groupes politiques représentés au Parlement, soutienne les partis politiques. Selon un récent sondage, la population ne souhaite pas que l'argent des contribuables soit utilisé à cet effet. Mais la population sait-elle combien les partis politiques se mettent gratuitement à disposition pour répondre à moult consultations fédérales ou cantonales? Faut-il alors que les partis fassent payer à l'Etat ces prestations comme l'Etat fait payer au contribuable chaque service? La population a-t-elle mesuré la somme d'heures engagées pour le recrutement des personnes pour les pouvoirs législatifs, exécutifs et judiciaires, pour l'organisation des campagnes électorales, pour les campagnes d'information en vue des votations, pour la communication et la représentation des intérêts des citoyennes et citoyens? Dans notre canton, l'Etat verse 150 francs par député et par année. Il n'y a pas d'indemnité de base par fraction politique. Cette somme peut-elle être considérée comme suffisante par rapport aux efforts fournis par les députés? Certes non, d'ailleurs tous les autres cantons l'ont fort bien compris et ont adapté leurs indemnités aux exigences de l'engagement politique.

Loïn de nous de faire un procès d'intention. Le débat au Grand Conseil aura bientôt lieu. Aujourd'hui il s'amorce au niveau fédéral. Il est d'importance parce que les partis ont besoin d'argent pour vivre. Quel Etat, pour autant qu'il soit démocratique, peut s'enorgueillir de taux de participation élevés lors des scrutins? Qui aujourd'hui, quelle formation, quel parti politique peut affirmer qu'il ne sent pas le poids de l'abstention? Le recrutement de nouveaux adhérents n'est pas évident. Or, sans militants pas de cotisations, pas d'argent et puis, finalement, pas de partis.

Un financement public aux groupes politiques représentés dans le Parlement permettra, non seulement de se concentrer un peu plus sur la politique que sur la recherche d'argent, mais encore offrira davantage de transparence sur les comptes. A mon avis, ce n'est ni du voyeurisme ni une atteinte à la liberté des donateurs. Au contraire, les partis gagneront en crédibilité et il en va de la pérennité de la démocratie.

MBW

* Députée, conseillère aux Etats radicale neuchâteloise

Des lendemains qui chantent

Dans la vallée du Jiu, les autorités roumaines ont exempté d'impôts les investisseurs qui s'aventurent ici afin d'encourager la création d'emplois. « Quand j'étais ingénieur dans la mine, je pensais que ce serait l'endroit idéal pour faire pousser des champignons, se souvient Rinu Trusca. Aujourd'hui, grâce à une subvention de 67.000 euros de la Commission européenne, j'ai pu réaliser ce rêve. » En effet, cette entreprise de quinze employés qui a déjà produit neuf tonnes de champignons en trois mois et qui triplera

bientôt sa production a de quoi impressionner. A l'instar de cette ferme, les petites entreprises créées récemment pourraient faire de la vallée du Jiu un laboratoire d'initiatives privées. Les premiers à s'étonner de ce virage économique sont les nouveaux patrons eux-mêmes. « Je ne pensais pas qu'on pourrait obtenir quoi que ce soit dans ce pays sans payer des dessous de table, déclare Daniel Bendorfan, créateur d'une entreprise de châssis et de charpentes à Petrosani, au centre du pays. Je ne serais pas parvenu à démarrer cette

affaire sans les 70.000 euros octroyés par la Commission européenne. » Un témoignage qui fait l'unanimité parmi la trentaine de petites entreprises mises en place à l'aide de ces fonds venant du contribuable occidental.

Cette année, la Commission européenne débloquera dix millions d'euros pour encourager la libre initiative dans la vallée du Jiu. A l'échelle du pays, 600 millions d'euros. Jusqu'en 2004, la Roumanie devrait bénéficier de crédits non-remboursables de 500 millions d'euros par an.

MIB

EN MARGE

Société Ecrasez-moi ces bugs!

Quel est le rapport entre l'angoisse générée par le bug de l'an 2000 et les prophéties non-réalisées? Sans doute la rencontre inattendue entre la haute technologie informatique et la sociologie des religions.

Au matin du 1er janvier, nombreux ont été ceux qui ont exprimé leur doute quant à la plausibilité du cataclysme informatique massivement annoncé depuis quelques années. Le scepticisme de l'homme de la rue a vite été doublé par les doléances de mandarins en mal de publicité. Ces derniers n'ont pas été avares en accusations, mettant le plus souvent en scène un complot techno-commercial

yankee. Il est vrai que les victimes de l'alliance entre les puces informatiques et les bestioles nuisibles genre cafards (bugs, en américain) auraient dû être innombrables, et que la déferlante de problèmes a franchement manqué son rendez-vous.

Les tourments subitement envolés, il était facile de se profiler comme « celui qui n'y a pas cru ». L'effet de surprise n'en était que plus grand, puisque le scepticisme était auparavant proscrit — ou presque. Une relecture de la presse (même spécialisée) précédant la date fatidique est en effet particulièrement réservée quant à la possibilité que l'appréhension du bug

relève de la psychiatrie sociale, et non de la programmation.

Force est de constater que, sauf exceptions toujours, l'entier de la population branchée a vécu dans l'attente d'un chaos dont il a fallu vite oublier la non-réalisation. Cette abjuration n'est pas sans rappeler les cas de mouvements religieux prophétiques confrontés au néant des prédictions qui soudaient leur communauté.

L'étude princesps de ce type d'événement date des années cinquante. Madame Keech, torturée par des voix célestes, avait réuni au sommet d'une colline quelques disciples pour attendre la fin du monde.

Celle-ci tardant à venir, Madame Keech en avait logiquement conclu que son action avait permis de retarder le malheur.

A cette stratégie de déplacement et de négation (à vrai dire plus subtile que cela) paraît répondre l'épisode du bug. Une croyance déçue est en effet terriblement douloureuse et c'est pour la calmer qu'intervient le déni. Déni d'un ressenti (la peur), déni d'un jugement (la risque réel), déni d'une situation (l'emprise de l'informatique sur la vie quotidienne), et ainsi de suite.

Il n'est d'ailleurs pas impossible que ceux qui se sont servi des médias au début de l'an pour exprimer leur colère

contre les marchands d'anticalafards aient été les premiers croyants. Leur aigreur s'est d'ailleurs parfois traduite par des déclarations ambiguës, d'aucuns semblant pratiquement contrariés par le report (?) de la catastrophe finale.

Il a été souvent démontré que la fascination informatique — les attitudes, les langages, les utopies qu'elle suppose — pouvait être comparée à certains mouvements communautaires. A ce titre, la mobilisation autour du bug apparaît comme une illustration de plus permettant de réfléchir aux formes de « religions laïques » contemporaines.

Thomas Sandoz, épistémologue

KELLY
SERVICES

Bien plus qu'un job!

Depuis 1946, Kelly Services, un des leaders mondiaux de l'emploi fixe et temporaire, est reconnu pour la qualité et la fiabilité du service.

028-241874

Nous cherchons pour des places fixes et temporaires, plusieurs professionnels dans les domaines suivants:

**MÉCANICIENS
DE PRÉCISION**

- Travaux d'usinage convent.
- Montage, assemblage
- Prototypes
- Fabrication d'outillages

**MÉCANICIENS
CNC**

- Programmation
- Mise en train
- Contrôle, corrections

MICROMÉCANICIENS

- Fabrication d'outillages pour l'horlogerie
- Prototypes
- Petits montages mécaniques

**MÉCANICIENS EN
MÉCANIQUE GÉNÉRALE**

- Montage, maintenance
- SAV en Suisse et Etranger
- Fr./All. ou Fr./Angl.

Salaires intéressants pour personnes capables et motivées. Monsieur **Rémy Fleury** attend votre appel ou votre dossier.

Rue St-Honoré 2 - 2000 Neuchâtel - 032/729 80 80

ANEPT

Qui est responsable des réglages des presses de découpage?Pour notre centre de production de **Fontainemelon**, nous recherchons**un mécanicien étampes**

- qui sera chargé des mises en train des presses de découpage en production, de l'entretien du parc de machines presses et de l'entretien des outils pour garantir la production et répondant au profil suivant:
- formation de mécanicien étampes ou équivalente
 - bonnes connaissances des presses et du découpage de laiton
 - personnalité indépendante, soigneuse et responsable
 - âge: 45 ans maximum
 - prêt à travailler en équipe 2 x 8 heures

Entrée: au plus vite ou à convenir.

Vous sentez-vous interpellé?

Dans l'affirmative, nous nous réjouissons de faire votre connaissance et vous invitons à adresser votre dossier complet à:

Monsieur J.-M. Richard,
Ressources Humaines,
ETA SA Fabriques d'Ebauches,
2052 FontainemelonUNE SOCIÉTÉ DU **SWATCH GROUP**

4x4 145-748700



La maîtrise microtechnique

L'an 2000 marque le 150^e anniversaire de notre entreprise.

Depuis 150 ans nos collaborateurs ont développé et transmis, de génération en génération, un savoir-faire microtechnique unique dans l'art de l'esthétique, de la miniaturisation et de la précision.

Pour perpétuer cette tradition dans un esprit d'innovation, nous recherchons une

OPÉRATRICE EN HORLOGERIE**Votre mission:**

- retoucher des courbes sur réglage.

Votre profil:

- CFC de régleuse option spiral;
- une bonne vue;
- quelques années de pratique dans l'horlogerie;
- des aptitudes aux travaux fins et précis;
- être capable de travailler de manière autonome.

Notre offre:

- un emploi stable;
- des conditions intéressantes au sein d'une équipe dynamique;
- des prestations sociales intéressantes.

Lieu de travail: Saint-Imier.

Si vous vous reconnaissez dans ce profil et désirez rejoindre une équipe orientée vers l'avenir, envoyez-nous votre dossier complet à:

NIVAROX-FAR SA
Dépt Ressources Humaines
Av. du Collège 10
2400 Le Locle

06-279530/4x4

UNE SOCIÉTÉ DU **SWATCH GROUP**

Zur Verstärkung unseres Teams suchen wir für die Region Genf/Waadt eine/n initiative/n und dynamische/n

Ärzteberater/In

für die Betreuung unserer Kunden.

Ihr Profil:

- kontaktfreudige und natürliche Persönlichkeit mit guter Allgemeinbildung
- Ausbildung im Pharma-Bereich sowie Erfahrung im Pharma-Aussendienst
- verkäuferisches und kaufmännisches Flair
- PC-Anwenderkenntnisse (Windows)
- Initiative, Durchsetzungsvermögen, Verhandlungsgeschick
- Muttersprache Französisch, sehr gute Deutschkenntnisse

Wir bieten:

- eine interessante, selbständige und verantwortungsvolle Tätigkeit
- eine fundierte Ausbildung und ständige Weiterbildung
- gutes Salär und fortschrittliche Sozialleistungen

Interessiert Sie diese Aufgabe? Wenn ja, senden Sie bitte Ihre Bewerbungsunterlagen mit handschriftlichem Begleitschreiben an:

Novartis Pharma Schweiz AG
Personalabteilung, Südbahnhofstrasse 14 D
Postfach, 3001 Bern

143-721119

Qui veille au bon fonctionnement des presses à injecter?Pour notre centre de production de **Fontainemelon**, nous recherchons**un régleur**

chargé du réglage sur presses à injecter, du contrôle de la qualité de la production, de l'injection des boîtes Skin et du surmoulage des noyaux cal. X15

et répondant au profil suivant:

- formation de mécanicien ou bonnes connaissances techniques
- bonnes connaissances de l'injection
- langue: français
- prêt à travailler en équipe 2 x 8 heures

Vous sentez-vous interpellé?

Dans l'affirmative, nous nous réjouissons de faire votre connaissance et vous invitons à adresser votre dossier complet à:

Monsieur J.-M. Richard,
Ressources Humaines,
ETA SA Fabriques d'Ebauches,
2052 Fontainemelon

Entrée: au plus vite ou à convenir

UNE SOCIÉTÉ DU **SWATCH GROUP**

4x4 145-748727

Vous souhaitez mettre à profit toute votre expérience?

Nous recherchons du personnel qualifié pour renforcer notre équipe de production.

**Chef de groupe
Décolletage CNC**

Exigence: une formation technique comme mécanicien ainsi que de l'expérience dans la conduite du personnel

Nous offrons à du personnel qualifié ayant une formation solide et de l'expérience un poste de travail intéressant sur des équipements modernes et les avantages d'une activité en équipes.

Décolleteurs

pour des parcs machines de tours multibroches

Vous êtes intéressé? Alors envoyez votre dossier de candidature à Madame S. Camenzind.

Opérateurs de machines

pour tours à commande numérique (CNC)

ETA SA Fabriques d'Ebauches,
2540 Granges**Opérateurs de machines**

pour machines-transfert

UNE SOCIÉTÉ DU **SWATCH GROUP**

4x4 145-748725



La maîtrise microtechnique

L'an 2000 marque le 150^e anniversaire de notre entreprise.

Depuis 150 ans nos collaborateurs ont développé et transmis, de génération en génération, un savoir-faire microtechnique unique dans l'art de l'esthétique, de la miniaturisation et de la précision.

Pour perpétuer cette tradition dans un esprit d'innovation, nous cherchons à promouvoir la formation des jeunes de notre région.

C'est pourquoi nous souhaitons engager pour la rentrée d'août 2000:

● un(e) apprenti(e) employé (e) de commerce

● un(e) apprenti(e) polymécanicien (ne)
option décolletage● un(e) apprenti(e) polymécanicien (ne)
option faiseur d'étampes

Si vous avez envie d'une formation motivante et variée au sein d'une entreprise orientée vers l'avenir, envoyez-nous votre dossier avec copies des derniers bulletins scolaires à:

NIVAROX-FAR SA
Dépt Ressources Humaines
Av. du Collège 10
2400 Le Locle

06-279552/4x4

UNE SOCIÉTÉ DU **SWATCH GROUP**

RADIOS SAMEDI



Reportages sportifs: 16.00 Volleyball: Val-de-Ruz-Framelan

L'info: 7.00, 8.00, 12.15, 18.00 Journal; 6.00, 7.30, 9.00, 10.00, 11.00, 17.00 Flash infos;

Les rendez-vous: 8.40, 12.35 Agenda sportif; 8.55, 11.50, 13.45 Petites annonces;

Radio Jura bernois

6.00, 7.30, 8.30, 9.00, 10.00, 11.00, 17.00 Flash infos 6.10 100% musique 7.00, 8.00, 12.15, 18.00 Journal 7.10

La Première

6.00 Le journal du samedi 9.13 La smala 11.05 Le kiosque à musique

Option musique: Ondes moyennes 765 m

Espace 2

6.05 Matinales 8.30 Préméditation 9.05 Chemins de terre 10.00 L'humeur vagabonde: Charles Sigel

France Musique

6.05 Violon d'Ingres 9.07 Etonnez-moi Benoît 10.30 Chants des toiles

Suisse alémanique

5.00 Am Morgen 6.30 Meteo 6.40 Zum neuen Tag 7.30 Meteo 8.00 Morgenjournal/Sport

uno

6.00 Primo mattino 9.05 Ladiladradio 9.50 L'altra faccia dell'America

VEHICULES D'OCCASIONS

Nous achetons voitures toutes marques dès 1993. Paiement cash. Tél. 032/721 21 09

MANIFESTATIONS ET SPECTACLES

EXPO MONTILIER Sortie autoroute MORAT LOTO Ab. Fr. 12.- (5 séries Fr. 3.-) 12 x Fr. 300.- 10 x 500.- DEPLACEMENT EN CAR Rens. 032/954 13 83

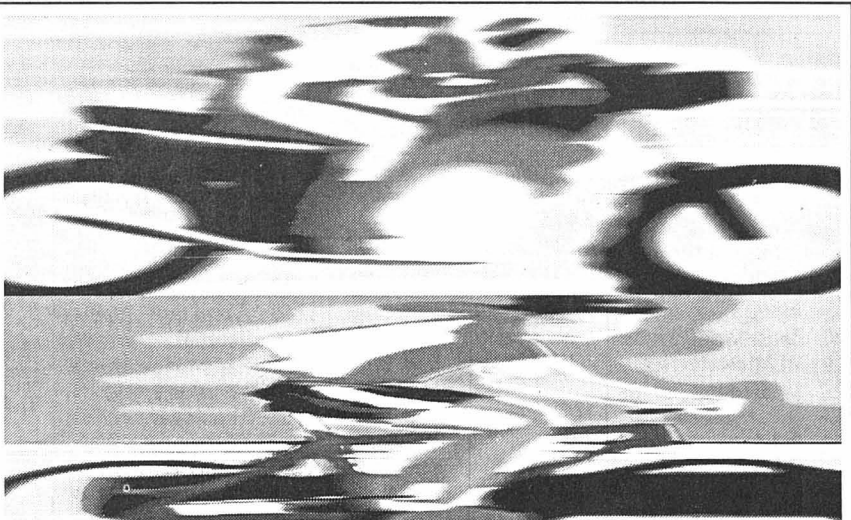

Salon international du cycle et de la moto 16.-21.2.2000

Plus de 200 exposants présenteront une gamme internationale de motos, rollers, cyclo-moteurs, bicyclettes, pièces de rechange, accessoires et vêtements: environ 1000 marques renommées du monde entier.

Radio Z

Messe Zürich 114-700047



1006 FREQUENCE JURA

6.00, 7.00, 10.00 Infos 7.05, 8.05, 9.05 Le journal du samedi 7.15 Ephéméride 7.25, 8.25

RADIOS DIMANCHE



L'info: 8.00, 12.15, 18.00 Journal; 9.00, 10.00, 17.00 Flash infos;

Les rendez-vous: 8.15 Contre toute attente; 9.35 Bien vu l'artiste;

La Première

6.00 Le journal du dimanche 9.06 Train bleu 10.06 Bergamote 10.25 La soupe est pleine

Option musique: Ondes moyennes 765 m

France Musique

8.02 Musiques d'un siècle 9.11 Les muses en dialogue 11.00 Le fauteuil de Monsieur

Suisse alémanique

5.00 Guten Morgen 6.30 Meteo 6.40, 7.50 Ein Wort aus der Bibel 8.00

uno

6.00 Primo mattino. 7.03 Rete 1 sport 8.05 L'ora della terra 8.30 Parola di vita



Espace 2

6.04 Initiales. 9.06 Messe. Transmise de Bex/VD 10.05 Culte. Transmis de Bevaix/NE

1006 FREQUENCE JURA

7.00, 8.00, Infos 7.05 Verre azur 9.00, 10.00, 11.00, 17.00 Flash 9.05, 12.40

Radio Jura bernois

6.00 100% musique 7.00, 8.00, 9.00, 10.00, 11.00, 14.00, 17.00 Flash info 8.50, 11.15

AU CINÉMA • AU CINÉMA • AU CINÉMA

NEUCHÂTEL

APOLLO 1 - Tél. 032 / 710 10 33 ANNA ET LE ROI V.F. SA au MA 14h, 17h15, 20h15. 12 ans. 3e semaine.

APOLLO 2 - Tél. 032 / 710 10 33 TOY STORY 2 V.F. SA au MA 14h, 16h15. Pour tous. 2e semaine.

SLEEPY HOLLOW V.O. sous-t. fr/all. SA au MA 18h15 V.F. SA au DI 20h30, SA 23h. 16 ans. Première Suisse.

APOLLO 3 - Tél. 032 / 710 10 33 L'EXTRA TERRESTRE V.F. SA au MA 14h30, 20h45, SA noct. 23 h.

GILBERT GRAPE V.F. SA 18h. 12 ans. Cycle Johnny Depp. De Lasse Hallström avec Johnny Depp, Juliette Lewis, Leonardo DiCaprio.

ED WOOD V.F. DI au MA 18h. 12 ans. Cycle Johnny Depp. De Tim Burton, avec Johnny Depp, Martin Landau, Patricia Arquette.

APOLLO 3 - Tél. 032 / 710 10 33 L'EXTRA TERRESTRE

NEUCHÂTEL

ACCORDS ET DÉSACCORDS V.O. sous-t. fr/all. SA au MA 18h15. 12 ans. 3e semaine.

SIXIEME SENS V.F. SA au LU 15h, 20h30. SA noct. 23h. 16 ans. 6e semaine.

EAST IS EAST/ FISH AND CHIPS V.O. sous-t. fr/all. SA au MA 15h, 18h, 20h15. 12 ans. Première Suisse.

BONE COLLECTOR V.F. SA 23h. 16 ans. 3e semaine. De Phillip Noyce avec Denzel Washington, Angelina Jolie, Queen Latifah.

BIO - Tél. 032/ 710 10 55

ED WOOD V.F. DI au MA 18h. 12 ans. Cycle Johnny Depp. De Tim Burton, avec Johnny Depp, Martin Landau, Patricia Arquette.

NEUCHÂTEL

SALSALSA V.F. SA au MA 15h, 18h, 20h30. SA noct. 23h. 12 ans. Première Suisse.

STIGMATA V.F. SA au MA 15h, 20h15. SA noct. 23h. 16 ans. 4e semaine.

RESSOURCES HUMAINES V.F. SA au MA 18h. 12 ans. 2e semaine. De Laurent Cantet avec Jalil Lespert, Jean-Claude Vallod, Chantal Barre.

AMERICAN BEAUTY V.O. sous-t. fr/all. SA au MA 17h45 V.F. SA au DI 15h, 20h30. V.F. SA noct. 23h. 16 ans. 1e semaine.

REX - Tél. 032 / 710 10 77

028-239695



La Perruche et le Poulet

Prochaines représentations: Vendredi 18 février 2000 à 20 h Samedi 19 février 2000 à 20 h Dimanche 20 février 2000 à 17 h

132-06683

032-710 10 88

Aujourd'hui Un goût moins amer

Situation générale: une crête de hautes pressions prolonge l'anticyclone des Açores à travers le continent. Elle gouverne notre temps aujourd'hui, tout en montrant déjà des signes de fléchissement près de la Manche. Les perturbations atlantiques qui circulent sur le nord de l'Europe vont profiter de cette aubaine pour s'y glisser et gagner notre région dès la nuit prochaine.

Prévisions pour la journée: les nuages se sont évanouis sur les hauteurs durant notre sommeil et le soleil peut y faire un tabac. Sur le Plateau et dans les vallées, c'est une autre partition qui se joue où des bancs d'humidité traînent ce matin. Les vents d'ouest se lèvent et font le ménage, avant d'apporter de nouveaux nuages en fin d'après-midi. Le mercure affiche 6 degrés en plaine et 2 à 1000 mètres.

Evolution: très nuageux avec des précipitations. La limite de la neige remonte. **Jean-François Rumley**

Fête à souhaiter
Damien

Températures Aujourd'hui à 14 heures

- Neuchâtel: 6°
- Boudry: 6°
- Cernier: 4°
- Fleurier: 4°
- La Chaux-de-Fonds: 2°
- Le Locle: 2°
- La Vue-des-Alpes: 0°
- Saignelégier: 2°
- St-Imier: 4°

Hier à 14 heures

- En Suisse...**
- Bâle: très nuageux, 4°
 - Berne: pluie, 4°
 - Genève: très nuageux, 7°
 - Locarno: très nuageux, 6°
 - Sion: pluie, 4°
 - Zurich: pluie, 2°

- ...en Europe**
- Athènes: nuageux, 17°
 - Berlin: très nuageux, 6°
 - Istanbul: très nuageux, 10°
 - Lisbonne: très nuageux, 15°
 - Londres: beau, 9°
 - Madrid: très nuageux, 12°
 - Moscou: très nuageux, 0°
 - Paris: beau, 7°
 - Rome: beau, 13°

- ... et dans le monde**
- Bangkok: nuageux, 34°
 - Le Caire: nuageux, 19°
 - Johannesburg: pluvieux, 21°
 - Miami: beau, 22°
 - Pékin: beau, 8°
 - Rio de Janeiro: pluvieux, 33°
 - San Francisco: pluvieux, 13°
 - Sydney: beau, 37°
 - Tokyo: beau, 11°

Soleil
Lever: 7h42
Coucher: 17h50

Lune (croissante)
Lever: 11h15
Coucher: 0h25

Niveau des eaux
Lac de Neuchâtel: 429,24 m
Température: 5°
Lac des Brenets: 752,32 m

Vent
Lac de Neuchâtel:
ouest, 2 à 3 Beaufort

Ensoleillé

Nuageux

Couvert

MAZOUT
HK
HAEFLIGER & KAESER SA
Tél. 727 72 19
SE CHAUFFER AU MAZOUT.
LA BONNE DÉCISION.

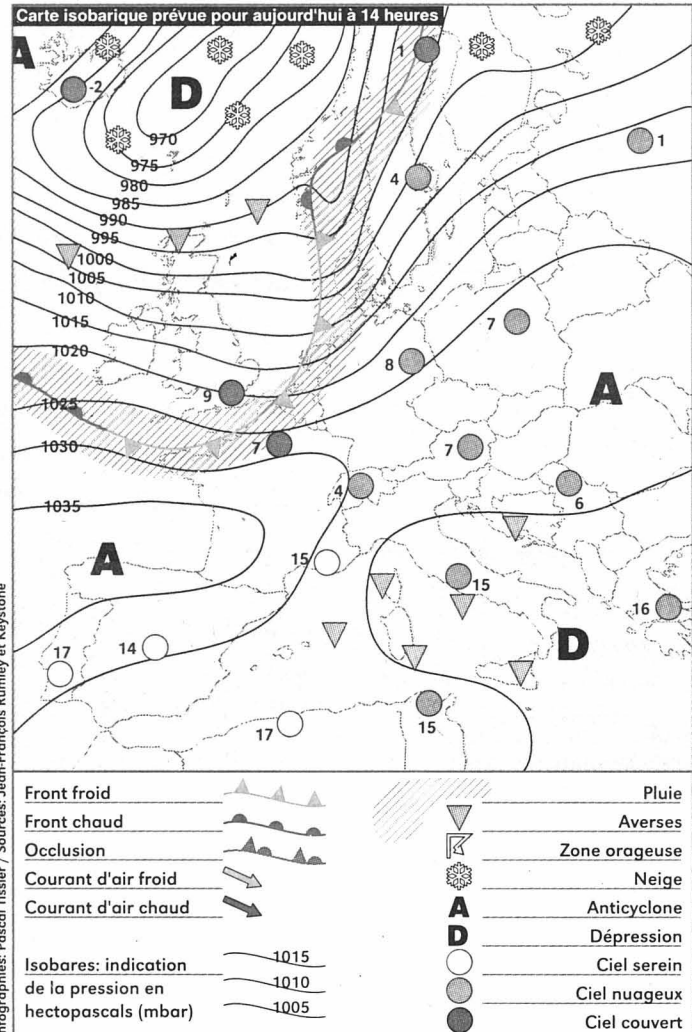

Infographies: Pascal Tissier / Sources: Jean-François Rumley et Keystone

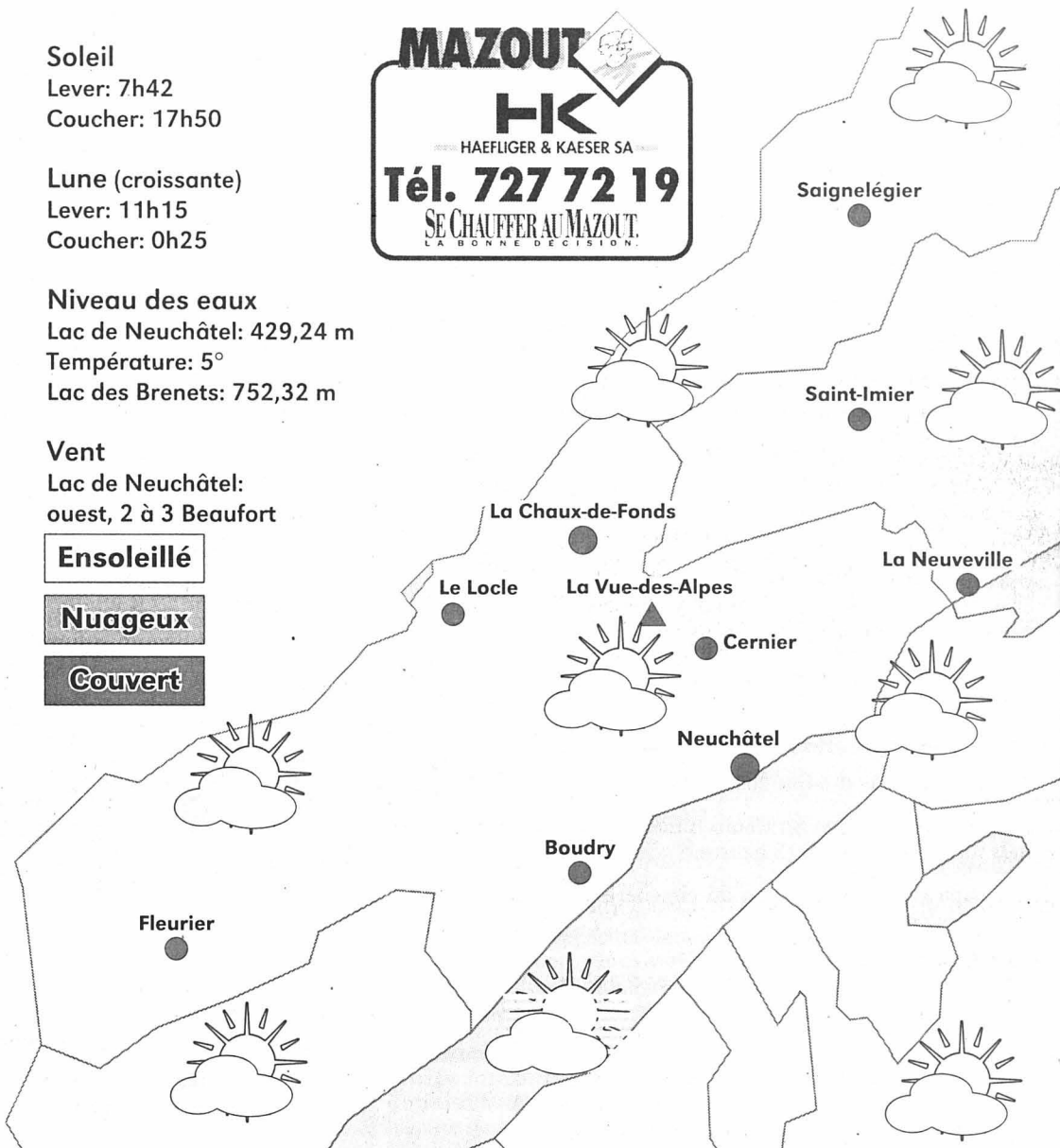

Aujourd'hui	Dimanche	Lundi	Mardi
En plaine: 6° A 1000 m: 2°	6° 3°	7° 5°	7° 3°

Cuisine La recette du jour

Entrée: betteraves en salade.
Plat principal: RISOTTO AU GOUDA.
Dessert: gaufres au sucre.
Ingrédients pour 4 personnes: 180g de riz rond, 3 échalotes hachées, 7cl de vin blanc sec, 75cl de bouillon de poule, 80g de gouda râpé, 80g de gouda en copeaux, 4 tranches de jambon de Parme, 80g de mascarpone, 5cl d'huile d'olive, sel, poivre du moulin.
Préparation: coupez les tranches de jambon de Parme en grosses lamelles et faites-les griller. Dans une casserole, faites suer les échalotes dans l'huile d'olive sans les laisser colorer. Ajoutez le riz, salez. Déglacez avec le vin blanc, puis mouillez au fur et à mesure avec le bouillon de poule. En fin de cuisson et hors du feu, incorporez le mascarpone et le gouda râpé. Répartissez le risotto dans des assiettes creuses chaudes. Disposez harmonieusement les copeaux de gouda et le jambon grillé. Servez à part un beurre moussant au gouda râpé.

ÉCHECS

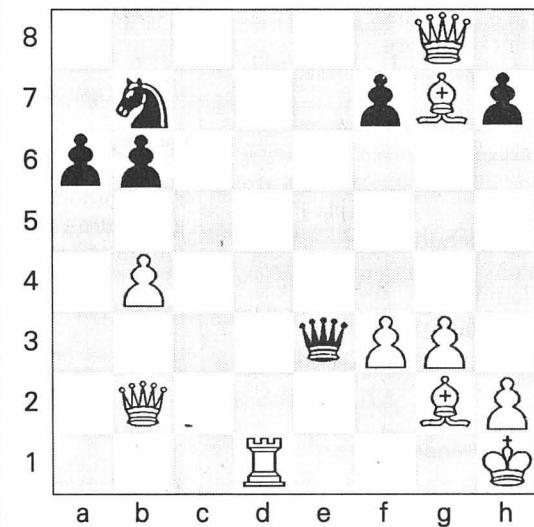

Solution de la chronique No 160

1...Dc2!! 2. Dd4 (2. Dxc2 Txf1+ 3. Txf1 Txf1+ 4. Rxf1 Cxe3+ et 5. Cxc2) 2...Txf1+ 3. Txf1 Dxe2 0-1.

Chronique No 161

Travail surchargé

Les Noirs au trait s'aperçoivent vite d'une anomalie dans la position et en profitent pour gagner une pièce et la partie. Comment? (Vilela-Spirodonov, Varna 1977).

Nous l'apprenions jeudi dans ces colonnes: un colonel cool de Colombier évite aux recrues le bivouac en forêt de juin à septembre. Par crainte d'un ennemi sournois: la tique.

Quand nous étions petits, pourtant, c'est aux cris de «à la tique, à la tique à l'attaque» que nous partions en guerre contre l'ennemi juré du quartier voisin. Autre temps, autres mœurs! A l'antique, nul n'est tenu.

Billet La tactique de la tique

Que cette tactique antique ne nous fasse pas tiquer pourtant. Drastique, elle n'est pas toc. Le deux-nouilles n'est pas toqué de s'acquitter si quètement de son devoir de préserver la troupe en bon état. Car que faire de soldats tiqués?

Ainsi, ce que les armées du défunt Pacte de Varsovie n'ont jamais pu espérer, un minuscule animalcule l'a accompli: faire la nique à la défense nationale helvétique.

Qu'attend-on pour exporter cet animalcule magique? L'Otan serait sans doute ravie d'adoindre à son stock cet auxiliaire bien pratique, la tique helvétique.

Léo Bysaeth

