

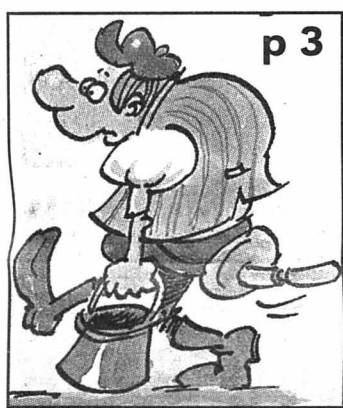

p 7

## Val-de-Ruz L'eau en mains villageoises

Le Val-de-Ruz est en partie alimenté en eau depuis la station de pompage des Prés-Royer, mais les communes restent indépendantes dans la fixation du prix de ce bien de première nécessité. photo Galley



p 3

## Lothar Drôle de foin après la tempête

Les conséquences de l'ouragan Lothar peuvent se mesurer jusque dans la qualité du fromage. Chronique d'une réaction en chaîne qui fait du foin chez les bovins. dessin Tony

# Snowboard Gilles Jaquet surfe au sommet du monde

p 17



Gilles Jaquet (ici lors des World Series de Grindelwald) est en pleine forme! Le snowboarder chaud-fonnier, qu'une hernie discale avait empêché de participer à la saison 1998-1999, occupe en effet le haut du pavé en Coupe du monde ISF. De bon augure avant les épreuves de Leysin. photo Keystone

## Le Landeron Gros travaux à la step

De gros travaux ont débuté cette semaine à la station d'épuration du Landeron. La rénovation des installations se poursuit par la construction d'un bassin de traitement supplémentaire. photo Leuenberger

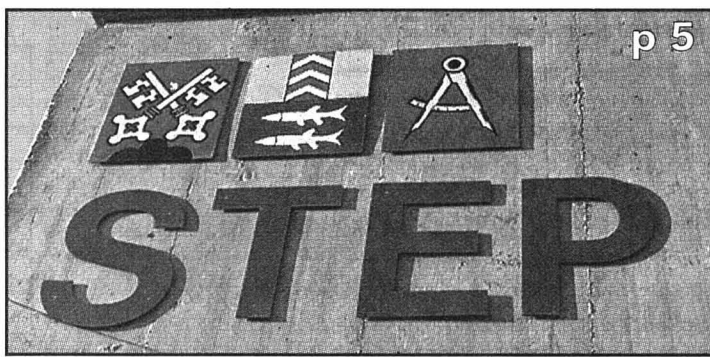

p 5

## Neuchâtel Les heures d'ouverture divisent les élus



p 4

C'est en leur âme et conscience, davantage que pour des raisons spécifiquement politiques, que les conseillers généraux se sont prononcés hier soir sur les heures d'ouverture des établissements publics en ville de Neuchâtel (ici la Grand-Rue)... photo a

Il est désormais pratiquement sûr que le peuple se prononcera, le 21 mai, sur les accords bilatéraux Suisse-UE. Le comité référendaire annonce qu'il n'a plus que 5000 signatures à récolter jusqu'au 3 février. Les partisans des accords doivent-ils le regretter ou s'en réjouir?

## Opinion Rendez-vous le 21 mai

Les Démocrates suisses et la Lega tessinoise sont partis seuls au combat. Sans l'UDC, divisée sur la question, ni l'Action pour une Suisse indépendante et neutre (Asin) présidée par Christoph Blocher. Ces milieux se contentent de juger les accords «mauvais mais sans alternative».

Le comité référendaire part donc perdant, faute d'appuis politiques et financiers. Mais une telle partie n'est jamais jouée d'avance. Des objets apparemment non contestés ont été rejetés (adhésion à l'ONU en 1986) ou admis de justesse (nouvelle Constitution, l'an dernier).

En face apparaît un bloc sans faille. Tous les partis sont prêts, avec le soutien des

grandes associations économiques (Vorort, Union patronale, Usam). Un soutien qui a fait cruellement défaut en 1992 pour l'EEE. Cette fois, la machine de guerre est huilée jusqu'au dernier boulon.

On peut regretter qu'il faille autant de moyens pour défendre des débouchés à l'économie, aux travailleurs, aux chercheurs, aux étudiants, qu'ils soient ressortissants suisses ou de l'UE. Mais le fait que l'opposition politique soit aussi confinée est rassurant à cet égard.

Si un résultat positif le 21 mai fait peu de doute, l'enjeu est plutôt dans son ampleur. Un oui massif serait ainsi de bon augure pour l'engagement ultérieur de négociations d'adhésion à l'UE. Il en sera d'ailleurs question dès juin au Parlement, à propos de l'initiative «Oui à l'Europe».

Mais la perspective d'une adhésion ne mobilisera pas ces mêmes milieux économiques, durablement comblés par les facilités que leur offrent les accords bilatéraux. A moins que, face à un enthousiasme débordant le 21 mai, ils soient contraints d'emboîter le pas, pour éviter tout décalage.

François Nussbaum

## Chili Le socialiste Lagos élu président



p 14

Le futur président chilien (à droite), félicité par son rival malheureux Joaquín Lavín. photo Keystone

## Pharmacie Le plus grand groupe mondial est né

p 12

## Proche-Orient Deiss en tournée, mais sans passer par Israël

p 13

RETROUVEZ  

**Minie**  
 en page 22

Actu cantonale	p 3
Régions	p 4-11
Horizons	p 12
Suisse	p 13
Monde	p 14
Economie	p 15

Société	p 16
Sports	p 17-23
Radio/TV	p 28-29
Memento	p 30
Carnet	p 31
La Der/Météo	p 32

 Club  
 p 8  
 L'EXPRESS 10013



# La formule Millennium de Philips : 16:9-400.-

Changez pour le format TV de l'avenir ! Pour l'achat d'un téléviseur Philips Millennium 16:9, nous vous rembourserons jusqu'à 400 francs.

Profitez maintenant ! Ou voulez-vous attendre un autre millénaire ?

Pour l'achat d'un 36PW9525 / 32PW9525 / 32PW9763 / 32PW9615 / 28PW9545 / 32PW9545 / 28PW9535 / 32PW9535 / 32PW9544 / 32PW9534 / 32PW9523 / 32PW9515, nous vous rembourserons Fr. 400.- ; sur les modèles 28PW9615 / 28PW9515 / 32PW8505 / 28PW8505, le montant remboursé sera de Fr. 200.-. Chez votre dépositaire Philips muni du label Millennium, du 1.10.1999 au 29.2.2000.

Faisons toujours mieux.



PHILIPS

## ENSEIGNEMENT ET FORMATION

028-236765

### INTERLANGUES

L'INSTINCT DE LA LANGUE

#### COURS DE LANGUES

français, allemand, anglais, italien, espagnol, portugais, arabe, russe, grec, japonais

Cours privés à LA CARTE  
Horaire à LA CARTE  
Programme personnalisé  
Cours en petits groupes max. 6 personnes  
hebdomadaires ou bi-hebdomadaires  
Cours intensifs en groupes  
Tous les jours 8 h 30 - 11 h 30  
Début tous les lundis  
Préparation aux examens de Cambridge  
Goethe-Institut, Alliance Française

La Chaux-de-Fonds  
Pl. de l'Hôtel-de-Ville 6  
Tél 032-968 72 68

Neuchâtel  
Grand'Rue 1A  
Tél 032-724 07 77

### SÉJOURS LINGUISTIQUES

- Cours juniors, étudiants, adultes, seniors
- Nombreuses destinations
- Infos, orientation & conseils gratuits

ESL Séjours Linguistiques  
Rue Marché 19 - C.P. 51-  
1816 Chailly/Montreux  
Tel 021.961.17.61  
Fax 021.961.11.91  
www.esl-language-school.ch

### NOUVEAUX COURS

Inscrivez-vous maintenant

**Débutants:**  
Début des cours, semaine du 7 février 2000

**Français:**  
Mercredi 18 h 15 - 20 h

**Anglais:**  
Mardi 18 h 15 - 20 h

**Allemand:**  
Jeudi 18 h 15 - 20 h

Avec connaissances, entrée à n'importe quel moment.

le monde des langues - les langues du monde

école de langues 032 / 724 62 29

16, avenue de la Gare - 2000 Neuchâtel

### Mot caché

Solution: Le mot à former de la grille avec les lettres inutilisées est:  
**LYCAON**

L'enseignement des langues vous intéresse ?  
Vous souhaitez vous engager dans des activités de formation d'adultes ?

vous avez le profil idéal du candidat à la

## FORMATION D'ENSEIGNANTS DE LANGUES

028-236676

Cours d'introduction (pour personnes sans expérience)  
- du 5 février au 1er juillet (40 heures)  
- Fr. 800.- (dès 8 personnes)

Cours d'approfondissement (avec un min. de 150 h d'expérience dans l'enseignement aux adultes)  
- du 4 février au 8 septembre (48 heures)  
- Fr. 1'600.- (dès 8 personnes)

N'hésitez pas à nous contacter pour un programme détaillé

JOUEZ VOS ATOUTS

école-club migros

FORMATION

Ecole-club Migros  
Rue du Musée 3  
2001 Neuchâtel  
Tél. 032 / 721 21 00  
Fax 032 / 724 26 64

## GASTRONOMIE

028-238182

### AUBERGE D'AUVERNIER

RTE DE LA GARE 36 • TÉL. 032 731 65 66

Jean-Charles Hubert Tarbouriech et Jérôme Baronchelli présentent à leur aimable clientèle

#### La quinzaine des Grands Vins du monde

Mille-feuille aux deux saumons d'Ecosse en légèreté d'avocat et basilic, servi sur une crème acidulé au citron vert

Chardonnay de Toscane «Albizzia» 1998 Marchesi de Frescobaldi, Italie

Poêlée de queue de homard au beurre de Guérande juste frottée à l'ail doux et farigoulette sur son oliviade

Chardonnay «Clos Barry» 1995 Domaine de Triennes, France

Médailon de foie gras de canard des Landes servi chaud sur une salade de haricots fins au vinaigre de balsamique et huile de noix

Gewürztraminer 1999 Vina Carmen, Chili

Mijoté de cèpes et pleurotes en cannelloni frais sur mousseline de parmesan crémeuse

Balbas «Tradicion» Ribera del Duero 1998, Espagne

Mignon de filet de veau grillé sous sa croûte de charlotte persillée garni de son primeur du marché et sa réduction au poivre noir

Shiraz «Annie's Lane» 1997 Mildara, Australie

Petit fromage de chèvre chaud dans sa fine tranche de lard sur un buisson d'endive aux noisettes

Crozes-Hermitage 1997 Alain Graillot, France

Légèreté aux fruits de la passion, sorbet chocolat et sirop de réglisse

Tokaji Furmint late Harvest 1995 Orémus, Hongrie

RÉSERVATION SOUHAITÉE • OUVERT LE DIMANCHE MIDI

SOUPE DU CŒUR

SAMEDI PROCHAIN  
Rue de l'Hôpital 12 • Neuchâtel

### MOTS CROISÉS

**Horizontalement:** 1. C'est tout indiqué, pour un bon nettoyage. 2. Pas très régulier - Bribes de nuage. 3. Sigle allemandique - Victimes d'un rapt. 4. C'est tout bon, pour un fromage. 5. Plage d'ombre - L'art de tourner en dérision. 6. Pronom personnel - Alanguis. 7. Personnage numéro trois - Verduce durable. 8. Possessif - Disséminée. 9. Les autres - Dépôt désagréable. 10. Jeux de scène - Abréviation pour calendrier. 11. Le nouveau peut prendre le départ - Bourde.

**Verticalement:** 1. L'ordre de rangement. 2. Disproportionné - Pâturage en altitude. 3. Règle - Pronom personnel. 4. Si on le fait, c'est à tue-tête - Coup franc. 5. Pour la réussite, il faut mettre toute la gomme - Manière de procéder. 6. Citoyenne suisse. 7. Race, autrefois - Note. 8. Le ciel du poète - Divinité égyptienne - Une supposition... 9. On risque de sombrer en la buvant... - Cassure.

Solution demain.

**SOLUTION D'HIER**

**Horizontalement:** 1. Ultimatum. 2. Sauvetage. 3. Urne - Tris. 4. Fée - Tonne. 5. Soir - En. 6. Us - Rang. 7. Ile - Ne - Zé. 8. Tous - Yvon. 9. Io - Aa - Sot. 10. Epître. 11. Lichens.

**Verticalement:** 1. Usufruitier. 2. Lare - Sloop. 3. Tunes - Eu - Il. 4. Ive - Or - Sâti. 5. Me - Tian - Arc. 6. Attorney - Eh. 7. Tarn - VS. 8. Ugine - Zoo. 9. Mésententes.

S'abonner, changer d'adresse ou partir en vacances!

Facile sur Internet!

<http://www.lexpress.ch>

# Ouragan Les effets des coups de vent continuent à faire du foin

En cascade, les conséquences de l'ouragan Lothar! Un toit de ferme qui s'envole, c'est un grande quantité de foin exposée à l'humidité. D'où pourrissement et apparition de micro-organismes, pouvant altérer la qualité du fromage.

Stéphane Devaux

Plus de vingt jours après le passage renversant de l'ouragan Lothar en Suisse, l'Arc jurassien continue d'en estimer les conséquences. Et il risque de poursuivre l'exercice pendant plusieurs semaines encore. D'abord parce que certains dégâts ne pourront être évalués qu'à la fonte des neiges. Mais aussi dans la mesure où on ne peut exclure des réactions en chaîne. Jusque dans la qualité des fromages.

Résumons: à Neuchâtel, sur les deux bons milliers de cas

déclarés à l'Ecai (Etablissement cantonal d'assurance immobilière), entre quinze et vingt sont de «*tout gros sinistres*». Pour la plupart, il s'agit de pans de toit de fermes - ou de toits entiers - soufflés par la tempête. Qui ont mis à nu des réserves de fourrage, ainsi livrées à la pluie et à la neige.

## Humidité

Plusieurs agriculteurs craignent que cette humidité n'accroisse les risques de fermentation de foin. Donc aussi d'incendie, un foin fermentant se mettant à chauffer pour finalement s'embraser. Sans émettre un avis définitif, l'ingénieur agronome qu'est Walter Willener, directeur de la Cnav (Chambre neuchâteloise d'agriculture et de viticulture) relative ce risque. Il redoute en revanche des attaques de pourriture. A un degré moindre là où le foin est en

tas («*il n'y a qu'une surface de contact, sur le dessus*»), un peu plus lorsqu'il est en rouleaux. «*Quelle que soit la façon dont on les entasse, il se crée des espaces vides et l'humidité peut descendre jusqu'au fond.*»

Walter Willener rappelle aussi que les exploitants qui ont vu une partie de leur production se dégrader de la sorte peuvent faire valoir leur assurance choses. Pour autant qu'ils soient assurés correctement, ce qui, selon lui, est le cas de tous les agriculteurs neuchâtelois.

## Comme le lait de silo

Et si le bétail devait malgré tout consommer un tel fourrage? Faudrait-il craindre pour la qualité du lait? «*Il existe un risque en zones de fromagerie. Le problème de fermentation peut entraîner la formation de bacilles butyriques dans le lait, ce qui a pour effet de faire gonfler le fromage. C'est la même conséquence qu'avec le «lait de silo.»* Les paysans livrant leur lait à une fromagerie n'ont d'ailleurs pas le droit de nourrir leurs «laitières» avec de la nourriture ensilée.

Notre interlocuteur en appelle donc à la vigilance des producteurs, qui doivent veiller à réserver leur bon fourrage aux vaches laitières, quitte à donner celui qui pourrait être suspect à leur jeune bétail. En tout cas aux bêtes qui ne sont pas traitées. «*En cas de doute, ils peuvent toujours faire analyser leur lait par le service d'inspection et de consultation en matière d'économie laitière.*»

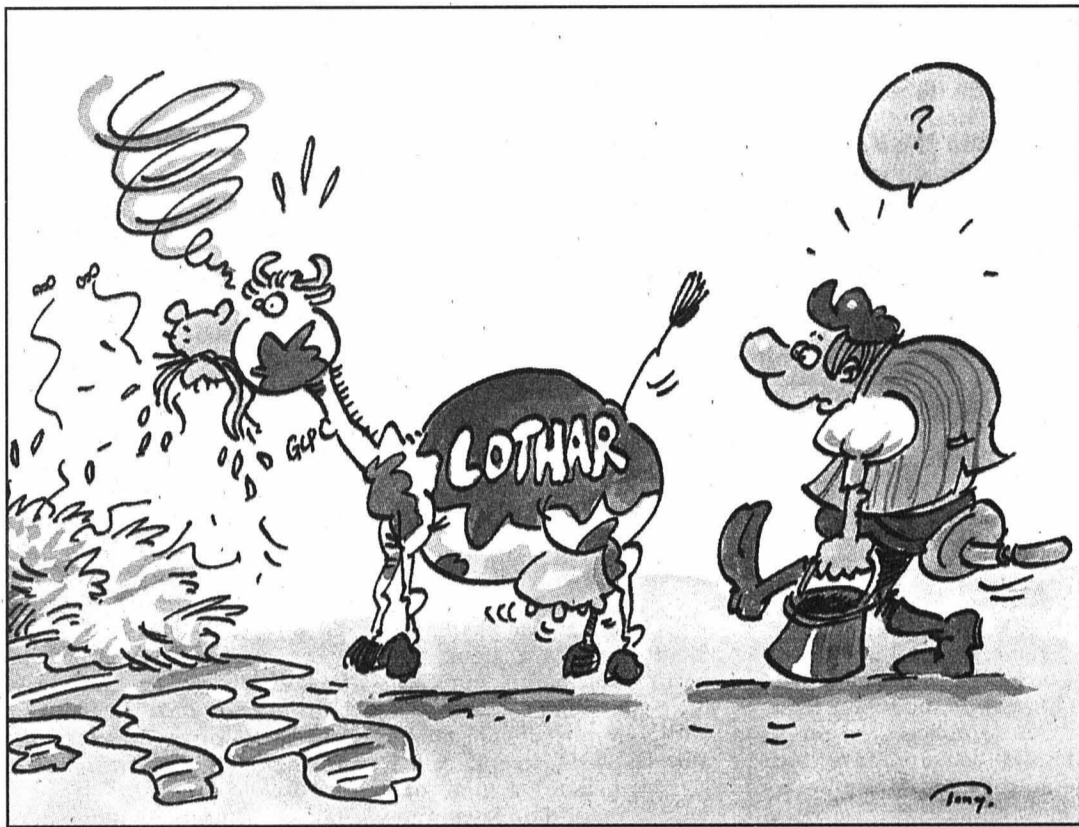

## Production en fumée

Producteur de lait et président de la société de fromagerie de La Brévine, Leo Blättler considère lui aussi que le foin victime de l'humidité est appelé à pourrir. A l'entendre, impossible de ne pas le savoir, «*le tas commence à horriblement puer!*» Plusieurs de ses collègues ont dû se résoudre à brûler une partie de leur récolte 1999...

S'agissant de la qualité du lait, il reconnaît que la fer-

mentation est un des facteurs de développement de ces micro-organismes de type butyrique, que l'on trouve également dans la terre ou dans la bouse de vache. Il est toutefois difficile d'en déceler la présence.

«*A La Brévine, nous faisons des analyses du lait deux fois par mois. Mais il s'écoule quatre jours avant que les résultats ne nous parviennent. Et puis le fromage - le gruyère*

*surtout - gonfle après trois ou quatre mois seulement.*»

Mais notre homme se veut rassurant. Il sait que les agriculteurs qui ont vu leur production de fourrage se détériorer feront tout pour réduire les risques au maximum. Ce d'autant que les assurances semblent prêtes à les dédommager pour tout ce qu'ils doivent réduire en fumée.

SDX

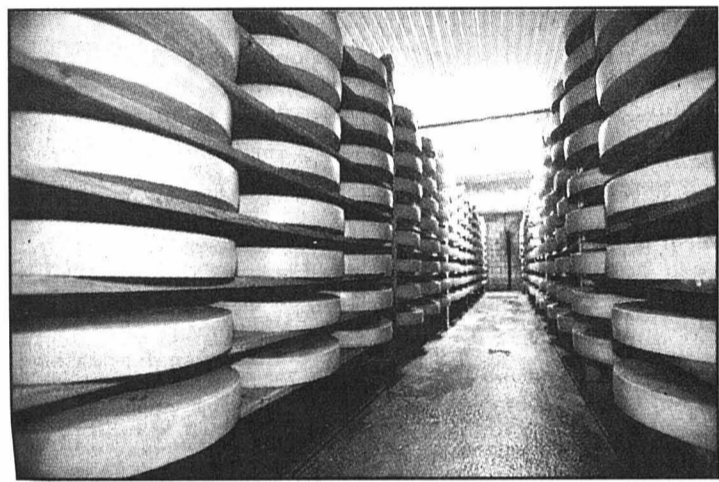

Le gruyère qui se met à gonfler? Une conséquence indirecte du passage de Lothar... photo a-Galley

## Grippe L'épidémie serait sur le déclin

Une épidémie de grippe déferle dans le canton de Neuchâtel depuis fin décembre, assortie parfois de complications. Mais on pense qu'elle est sur le point de faiblir.

Fortes fièvres, muscles douloureux, état de grande faiblesse: la grippe bat son plein dans le canton comme dans l'ensemble du pays. L'épidémie a débuté à la fin de l'année 1999 pour atteindre son paroxysme la première quinzaine de janvier. Rien de plus normal, répondent les spécialistes: la maladie survient chaque année à la même période. «*Le nombre des consultations est actuellement moyen,* constate Francis Racine, médecin généraliste à Bevaix. *Mais j'en ai eu passablement quand j'étais de garde entre le 26 et le 29 décembre.*»

Avec la grippe, les complications sont aussi au rendez-vous. «*Les plus fréquentes, ce sont les pneumonies, très nombreuses cette année,* commente la doctoresse Rebecca

Anderau, adjointe du médecin cantonal. Dans le cabinet du Dr Racine, les multiples surinfections diagnostiquées se résument essentiellement à des sinusites, quelques pneumonies et même des gastro-entérites qui ont, dans deux cas, abouti à une hospitalisation.

## Le virus est partout

Le fléau n'épargne personne, pas même les jeunes débordant de vitalité. «*La grippe touche indifféremment tous les groupes de la population,* explique la doctoresse Anderau, *mais elle a des effets plus prononcés chez une personne âgée:* on ne se remet pas aussi facilement d'une pneumonie à quatre-vingt ans qu'à trente! N'y a-t-il donc pas des lieux où la maladie se propage plus facilement, dans les écoles par exemple? «*Les enfants ne sont pas plus exposés que les adultes,* affirme-t-elle, *parce qu'on peut attraper le virus n'importe où, dans le bus comme au café.*»

On pense que l'épidémie (le terme est utilisé lorsque la

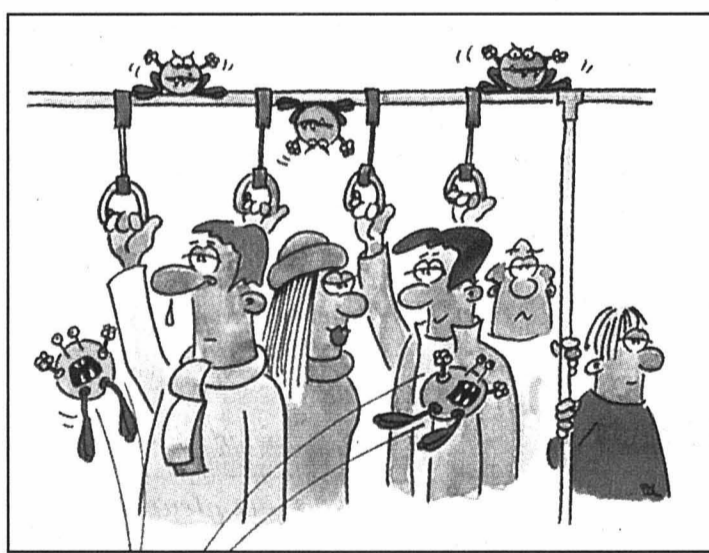

On peut attraper le virus n'importe où, dans le bus comme au café. photo a

maladie monopolise plus de 10% des consultations médicales) est sur le déclin. Mais on ne se méfie jamais assez: l'année dernière, les cas déclarés avaient fortement chuté la quatrième semaine de janvier pour ensuite doubler la suivante... Il est vrai

que la maladie avait alors sévi très longtemps (onze semaines), indique le Centre national de la grippe à Genève, qui considère cette épidémie comme la plus importante depuis la saison 1987.

Brigitte Rebetez

## Energie La nouvelle loi postule l'intelligence

Economies d'énergie: une nouvelle loi cantonale arrive devant le Grand Conseil neuchâtelois. Plutôt que de fixer des exigences techniques particulières, le législateur a préféré travailler par objectifs. Le décompte individuel des frais de chauffage dans les bâtiments existants passe à la trappe.

«*Faites à peu près comme vous voulez, mais économisez l'énergie*» dit en substance la nouvelle loi cantonale sur l'énergie qui est à l'ordre du jour du Grand Conseil neuchâtelois à fin janvier. Cette nouvelle loi remplacera celle de 1980. Elle postule que les consommateurs, voire surtout les ingénieurs qui calculent les indices de consommation, sont intelligents. Elle leur laisse une bonne marge de manœuvre pour choisir le moyen d'économiser l'énergie, se contentant d'imposer et d'inspecter le résultat final.

## Place au soleil

La loi détermine ainsi des plans de l'énergie qui stimuleront des réflexions plus globales. Il s'agit de zones à l'intérieur desquelles c'est plutôt le gaz naturel, ou le bois, ou un chauffage à distance qui doit être privilégié. Dans la construction? Plutôt que d'imposer telle ou telle fenêtre de telle ou telle grandeur, la loi indique simplement que la qualité thermique d'un bâtiment doit respecter certaines normes. Les gros consommateurs d'énergie? S'ils se regroupent par genres et se fixent des objectifs d'économie agréés par l'Etat, celui-

ci ne leur imposera qu'un minimum de prescriptions.

Attention, des prescriptions nouvelles, il y en a. Pour le canton, d'abord, qui ne devra plus construire que des bâtiments publics conformes au standard «minénergie» (utilisation rationnelle de l'énergie sans baisse de compétitivité ou de qualité de vie). Pour les particuliers aussi, qui n'oseront plus construire des bâtiments dont la demande d'énergie thermique admissible reposait à plus de 80% sur des énergies non renouvelables (mazout, gaz). Le canton de Zurich, mais surtout la ville de Neuchâtel, ont déjà imposé cette obligation.

Le décompte individuel des frais de chauffage et d'eau chaude dans les bâtiments existants n'est plus prescrit. La loi fédérale a laissé la liberté aux cantons sur ce point, et les Neuchâtelois en ont profité. Mal aisée dans son application, décriée par les milieux de l'immobilier et d'une efficacité peu probante, cette mesure aura fait long feu.

RGT

## Social Du chocolat pour son prochain

Depuis hier, et jusqu'à la fin du mois, les écoliers de 15 communes neuchâteloises se lancent à l'assaut des rues et des ménages pour vendre un maximum de petits chocolats au profit des démunis du canton. Responsable de cette opération annuelle: le Secours d'hiver du canton de Neuchâtel, une section de Secours suisse d'hiver.

Cette vente de «napolitains» rapporte environ 30.000 francs, une somme qui vient

s'ajouter aux dons des particuliers et des entreprises. Au total, c'est entre 50.000 et 60.000 francs que le Secours d'hiver du canton parvient à réunir annuellement.

Cet argent est ensuite distribué aux personnes dont la situation financière est jugée précaire. Les dons - entre 500 francs pour une personne seule et 800 francs pour une famille - sont des allocations uniques et ponctuelles. Ils pourront servir, par exemple,

au paiement de frais dentaires, d'un déménagement, d'habits ou encore d'une nouvelle paire de lunettes.

Traditionnellement, le Secours suisse d'hiver vend une petite étoile à accrocher au sapin de Noël, comme c'est le cas dans les autres cantons. Mais la section neuchâteloise, constatant que l'étoile de plastique passait de mode, a décidé de proposer un nouveau produit. Après un pin's, c'est vers le chocolat que l'œuvre

caritative s'est tournée ces dernières années.

Les napolitains et les cornets qui les habillent sont offerts par des entreprises, et ce sont des personnes handicapées qui se chargent - bénévolement - de les emballer. Les classes primaires qui se chargent de la vente toucheront, elles, un petit quelque chose. Histoire de motiver les écoliers et leurs professeurs.

NHU

## PUBLICITÉ



Ils sont arrivés!

Les nouveaux PAJERO Pinin et Sport

A voir et à essayer au garage Wirth

WWW.garage-wirth.autoweb.ch  
CENTRE MITSUBISHI  
FAUBOURG DE LA GARE 9 - Tél. 032/723.80.00

# Conseil général Etablissements publics: très légère restriction

**Heures d'ouverture des établissements publics: le Conseil général de Neuchâtel a tranché. Hier soir, il a décidé de ne pas changer les heures de fermeture des cafés-restaurants, mais de restreindre l'ouverture des discothèques et cabarets en semaine, à l'exception du jeudi.**

Pascal Hofer  
Florence Veya

A quelle heure les établissements publics doivent-ils

## Pour tout comprendre

La commission du Conseil général qui a planché sur le nouveau règlement de police (qui, rappelons-le, légifère dans bien d'autres domaines que les seuls horaires des établissements publics) s'est réunie à treize reprises. A quelques minimes réserves près, les quatre groupes ont salué, hier soir, la qualité de son travail.

Cette commission proposait que les horaires adoptés en 1994 soient modifiés comme suit: pour les cafés et restaurants, les heures de fermeture resteraient les mêmes le vendredi et le samedi soir (ou plutôt le samedi et le dimanche matin), à savoir 2 heures du matin, mais seraient ramenées de 1 heure du matin à minuit les autres soirs. Quant aux discothèques, dancings et cabarets, pas de changement non plus le vendredi et le samedi soir, avec une fermeture maintenue à 4 heures du matin, mais modification les autres jours: 2 heures du matin, au lieu de 4 heures actuellement.

### Près de la moitié

Afin de se faire une opinion, les commissaires s'étaient notamment basés sur un sondage concernant le bruit au centre-ville. Selon celui-ci, près de la moitié des habitants du centre se plaignent assez fréquemment du bruit la nuit, surtout entre minuit et 4 heures du matin.

Dans la première version du règlement de police, le Conseil communal, lui, s'était prononcé en faveur du statu quo, donc du maintien de l'horaire adopté en 1994. Horaire qui lui-même était entré en vigueur à la suite, d'une part, d'une modification de la loi cantonale sur les établissements publics, et, d'autre part, d'une proposition du groupe socialistes demandant l'élargissement des heures d'ouverture des établissements publics.

PHO

## La phrase de la soirée

Le radical Pascal Sandoz à propos des heures de fermeture des établissements publics:

«Ce qui manque aujourd'hui dans notre cité, il faut bien l'avouer, c'est une police dissuasive, c'est-à-dire forte, capable d'intervenir et de faire régner l'ordre, conformément au règlement de police.» /réd

fermer leurs portes? Si la séance du Conseil général d'hier soir comportait d'autres points à l'ordre du jour, et si ces heures de fermeture ne portaient que sur deux des 85 articles du nouveau règlement de police de la Ville de Neuchâtel, c'est bien sûr cette question qui a le plus retenu l'attention des élus. Ainsi que, une fois n'est pas coutume, du nombreux public.

Sur le coup de 23h45, le législatif tranchait: les cafés-restaurants (par 21 voix contre 15) continueront à devoir fermer leurs portes à 1 heure du matin les soirs de semaine, et à 2 heures le vendredi et le samedi soir; les discothèques et cabarets, quant à eux, auront désormais le droit d'accueillir des clients jusqu'à 2 heures du matin en semaine, mais toujours jusqu'à 4 heures le jeudi, le vendredi et le samedi soir. Dans ce second cas, le Conseil général a donc opté pour la version de la commission spéciale, à l'exception du jeudi (voir encadré).

### Libéralisation totale?

A défaut de tous partager le même avis sur la question, les élus sont tombés d'accord sur trois points. Primo, il s'agissait de choisir entre des intérêts contradictoires, ceux des habitants du centre-ville d'un côté, ceux des noctambules de l'autre, sans parler des intérêts commerciaux en jeu. Deuxio, quelle que soit la solution choisie, elle ne satisfait pleinement personne.



**Les élus ont dû choisir entre des intérêts contradictoires, ceux des habitants du centre-ville d'un côté (ici la rue des Chavannes), ceux des noctambules de l'autre, sans parler des intérêts commerciaux en jeu.** photo a

Tertio, la problématique n'était pas tellement d'ordre politique (au sens «gauche/droite» du terme), mais chaque conseiller général trancherait en son âme et conscience.

Telle a d'ailleurs été la position du groupe PopEcoSol (Bernard Simond), si l'on peut dire, qui s'est dit «divisé» sur la question: «Dans notre groupe, certains se rallient à la proposition de la commission, d'autres à celles du Conseil communal, d'autres enfin voient même comme solution une libéralisation des heures de fermeture».

Autrement dit pas d'heures légales du tout, ce qui aurait eu le mérite, à leurs yeux, de «répartir» les nuisances sonores tout au long de la nuit.

### Le jeudi aussi

L'autre groupe de gauche, lui, s'est montré moins divisé. Au nom des socialistes, Françoise Bachmann a en effet déclaré que son groupe «ne souhaite pas que les cafés et restaurants ferment tous systématiquement à minuit en semaine. Parce qu'à la sortie

du cinéma par exemple, ou après une séance politique, nous aimons bien nous rendre dans un établissement public où l'on n'est pas abruti par la musique, où les consommations ne sont pas majorées et où on a le temps de s'installer avant qu'il faille s'en aller parce qu'il est l'heure.» Les socialistes ont dès lors indiqué qu'ils voteraient à l'unanimité le texte du Conseil communal.

Pour ce qui est des discothèques et cabarets, en revanche, une majorité de socialistes ont proposé un amendement consistant à assimiler le jeudi soir aux deux soirs du week-end (vendredi et samedi), suivant là l'avis exprimé par le Parlement des jeunes, avis combattu par l'association Vivre à Neuchâtel (nos éditions de vendredi et samedi passés).

### Privilèges et inconvénients

Motif? «Cet amendement s'explique essentiellement pour des raisons de sécurité, a expliqué la porte-parole du groupe, à savoir éviter que les jeunes se rendent en voiture dans les villes avoisinantes qui sont plus permissives que la nôtre. Mais il relève également du même sentiment que celui des membres du Parlement des jeunes: habiter en ville est un privilège, et tout privilège peut comporter quelques inconvénients.»

Au vote, cet amendement relatif au jeudi soir était accepté par 18 voix contre dix. PHO

## La droite pour une solution de compromis

«Le groupe libéral se rallie à la proposition de la commission spéciale du Conseil général» (donc à une restriction des horaires en semaine), a annoncé d'emblée Eric Ruedin, son porte-parole, et cela tant à propos des cafés-restaurants que des cabarets et discothèques.

En ce qui concerne la pre-

mière catégorie, les libéraux ont qualifié la proposition de la commission de «solution de compromis» entre «l'intérêt économique des tenanciers d'établissements, celui des personnes qui fréquentent ces établissements, enfin le droit au repos et à la tranquillité des habitants du centre-ville». En outre, a-t-il ajouté, la commis-

sion a constaté que seuls 35 établissements publics du centre-ville sur 85 ferment après minuit en semaine, soit une proportion de quarante pour cent.

Pour ce qui est des discothèques et cabarets, le groupe libéral a dit «regretter qu'il ne soit pas possible, en vertu de la législation cantonale, de distinguer les cabarets des discothèques par des heures différentes d'ouverture».

Souhait du Parlement des jeunes de voir le jeudi bénéficier du même horaire que le vendredi et le samedi soir: les libéraux s'y sont déclarés opposés. «Les jeunes ont généralement cours ou travaillent le vendredi matin. Et les habitants du centre-ville travaillent également le vendredi matin.»

Par la voix de Pascal Sandoz (relayé par Bernard Zumsteg, qui a défendu la viabilité économique des établissements publics), les radicaux, s'il se sont dits en majorité favorables aux propositions de la commission spéciale, ont aussi déploré l'impossibilité

légale de différencier les cabarets des discothèques, cela «alors qu'il y a pourtant une différence évidente».

### Cabarets pas en cause

Selon les radicaux, la restriction d'horaire en semaine proposée par la commission «conduirait de facto à la fermeture des cabarets, au sens économique du terme, car ils devraient cesser leur exploitation à 2 heures du matin déjà.» Or, a expliqué leur porte-parole, statistiques à l'appui, «ceci serait un non-sens, puisque le bruit dont se plaignent les habitants ne provient pas des cabarets, mais des discothèques et de leurs abords.»

Après avoir ajouté que «le 80% du chiffre d'affaires d'un cabaret se fait en semaine», le groupe radical a dès lors proposé que le dossier soit renvoyé en commission». Objectif: «Changer la législation cantonale, agir auprès du Conseil d'Etat, voire auprès du Grand Conseil.» Proposition qui n'a pas été retenue. PHO



**Par la voix de leur porte-parole Pascal Sandoz (au premier rang, tout à droite), les radicaux ont dit regretter l'impossibilité légale de différencier les cabarets des discothèques.** photo Leuenberger

## Petite-Joux: nouveau toit

Après les interventions de Béatrice Bois (soc), Nicolas de Pury (PopEcoSol), André Obrist (lib) et Jacques Perret (rad), le législatif a accepté à l'unanimité, hier soir, un crédit de 200.000 francs pour la réfection du toit de la ferme-restauration de la Petite-Joux, aux Ponts-de-Martel. A la suite de plusieurs hivers rigoureux, l'éternit, posé en 1963, des 880 mètres carrés de toiture s'est en effet décomposé.

Aussi la charpente sera-t-elle reconstruite et l'éternit remplacé par des tuiles, «plus esthétiques et mieux adaptées à la région», selon l'exécutif, ainsi que plus appréciables

puisque l'eau récoltée sur les toits est destinée, après filtration, à la consommation.

Donnée, avec son domaine, à la bourgeoisie de Neuchâtel en 1512 par le prince Louis d'Orléans, cette ferme avait été réaménagée et rénovée en 1986 pour permettre l'exploitation de l'actuelle pinte. Les derniers travaux en date se rapportent à la création, l'année passée, d'une station d'épuration. Le Conseil communal avait souligné que ce crédit «contribue à assurer le maintien du patrimoine de la Ville, dont la Petite-Joux est l'un des éléments importants.» FLV

## Réfections rue de Marval

Les bâtiments sis aux numéros 24 et 28 de la rue F.C. de Marval seront rénovés. A la suite des interventions de Christian Boss (rad), André Obrist (lib), Mario Castioni (soc) et Joëlle Kuhn Rognon (PopEcoSol), le législatif a donné son feu vert, hier soir, à l'unanimité, à deux demandes de crédit, d'un montant total de 640.000 francs, destinées à ces travaux. Aussi les façades de ces deux immeubles, construits en 1945 et 1946, seront-elles repeintes, les fenêtres, les balcons, les ferblanteries et les toitures modernisées.

Ces réfections permettront de réaliser un assainissement

thermique qualifié de «performant» par l'exécutif. Cela grâce à la pose d'une isolation thermique en façade et en toiture, à la mise en place de fenêtres à double vitrage, ainsi qu'à la pose de capteurs solaires sur chacun des deux immeubles.

La consommation annuelle de gaz naturel pour le chauffage diminuera ainsi de moitié pour chacun des bâtiments et les coûts de fourniture d'énergie diminueront de 4400 francs par année et par immeuble. Cette réfection se répercutera sur le coût des loyers, mais en contrepartie, les locataires verront leurs charges diminuer. FLV

## Concert Musique de chambre à la Case à chocs

Musique peu habituelle pour la Case à chocs, à Neuchâtel: sur le thème de «La séduction du cor» et sous la direction de Jan Schultz, l'Orchestre de chambre de Neuchâtel (OCN) y interprétera des œuvres de Mozart, Rosetti et Miaskovski jeudi à 20h30. Cela en guise de répétition générale avant le concert qu'il donnera le dimanche à 17 heures au temple du Bas.

Ce rapprochement entre l'OCN et l'Association des musiciens neuchâtelois, qui gère les lieux, avait déjà été tenté en février dernier. Avec succès: la formation classique, qui souhaitait «changer de cadre», était venue jouer le requiem de Mozart et une composition du Neuchâtelois Louis Crelier dans une Case à chocs trop petite pour accueillir tous les amateurs. /fdm

### AGENDA

**Médecine** Invité par la Société neuchâteloise des sciences naturelles, le docteur François Spertini, de Lausanne, parlera «de l'allergène au traitement» demain à 20 heures au Musée d'histoire naturelle.

**Conférence** René Chapus évoquera le thème de «recherche intérieure et tradition» demain à 20h30 à l'hôtel Touring au Lac. /réd

### AVIS TARDIFS

la veille de parution jusqu'à 21 h

Délai:

**Remise des textes** Du lundi au vendredi, exclusivement, jusqu'à 17 heures

PUBLICITAS

tél. 032/729 42 42  
fax. 032/729 42 43

dès 17 heures, du lundi au vendredi et durant le week-end et jours fériés:

L'EXPRESS

tél. 032/723 53 01  
fax. 032/723 53 09

**De vrais SOLDES -50%**  
Boutique Liliane

Peseux Grand-Rue 15  
Tél. 731 67 51  
Formé le lundi matin

## La Passade, Boudry

Prochaines représentations du nouveau spectacle des Amis de la Scène

"Gare de Milan"

Jeudi 20 janvier, 20h30

Dimanche 23 janvier, 17h00

Location: Buro-Sélection,

Boudry, tél. 032 841 52 32

Réduction pour membres Club E

LYCÉE DENIS-DE-ROUGEMONT

**MATURITÉ GYMNASIALE**

SÉANCE D'INFORMATION POUR LES PARENTS DES FUTURS ÉLÈVES

Mardi 18 janvier 2000 à 20h00 au bâtiment du Lycée Denis-de-Rougemont, Avenue Daniel-Jeanrichard 4 à Fleurier

## Tribunal de Boudry Les tortures de la jalousie

L'amour est aveugle et ne connaît pas de loi, dit-on. C.M. l'a appris à ses dépens, hier, au Tribunal boudrysan de police, devant lequel elle répondait de vol, violation de domicile, dommage à la propriété et abus du téléphone.

Humain, trop humain! Cette femme de 27 ans s'était éprise d'un homme d'affaires vivant séparé de son épouse légitime. En dépit de la différence d'âge, leur relation, empreinte d'une grande confiance, comblait C.M. d'espoirs fous.

A chacune de ses absences, il prêtait son automobile à sa jeune maîtresse. Il n'hésita même pas à lui confier les clés de l'appartement de sa femme. Comportement d'autant plus aberrant qu'il continuait à sortir parfois en compagnie de cette dernière!

### Voiture aspergée d'acide

Cela attisa une jalousie malsaine chez C.M., laquelle s'introduisit à fin décembre 1998 dans l'appartement de l'épouse pour y dérober certains documents.

Si l'accusée admettait la violation de domicile, elle contestait tout autre fait délictueux, notamment d'avoir endommagé la voiture de la plaignante. Dans la nuit du 4 au 5 janvier 1999, l'intérieur du véhicule avait en effet été complètement aspergé d'acide!

Par contre, C.M. reconnaissait avoir importuné sa rivale en pleine nuit par des appels téléphoniques anonymes. Dès la première plainte pénale, l'homme d'affaires s'était réfugié chez sa femme légitime. A son amante, il n'a «absolument rien promis», dira-t-il en témoignant à la barre.

Tenant compte de la légèreté du mari et de l'ensemble des circonstances, le président François Ott, juge-suppléant, condamne C.M. à 5 jours d'emprisonnement avec sursis durant trois ans et à 400 fr. d'amende plus frais et dépens. MBT

### Rubrique Littoral

Ivan Radja  
Patrick Di Lenardo  
Philippe Racine  
Hélène Koch

Tél. (032) 723 53 30  
Fax: (032) 723 53 09

# Le Landeron La construction d'un bassin commence à la station d'épuration

Début cette semaine de gros travaux à la station d'épuration du Landeron. La rénovation des installations se poursuit par la construction d'un bassin de traitement supplémentaire. Cette construction nécessite le battage de palplanches, particulièrement sonore.

Patrick Di Lenardo

Certains riverains de la station d'épuration landeronnaise auront peut-être été réveillés ce matin par de lourds martèlements. Des palplanches seront en effet battues avec fracas durant les deux à trois semaines qui viennent. Histoire de permettre la construction d'un bassin supplémentaire à la step, étape suivante dans la rénovation complète des installations, débutée en 1996.

## Les boues à la Châtellenie

La prochaine et dernière étape de modernisation de la step n'en sera pas une. En effet, aucune installation ne sera construite pour le traitement final des boues d'épuration. Par le biais d'une convention, la step enverra ses boues se faire hygiéniser à la station de la Châtellenie de Thielle d'Epagnier. Elles seront ensuite acheminées à Saïod, pour y être séchées complètement et finiront dans les fours d'une cimenterie.

«Ce système nous permettra encore de livrer nos boues à l'agriculture, ce qui reste le plus économique»,

Pour que la capacité de traitement de la step soit portée à 14.000 équivalents/habitants (9000 aujourd'hui), un bassin supplémentaire est nécessaire. Le gros-œuvre durera jusqu'à l'automne. Les équipements électromécaniques seront ensuite installés jusqu'à la mise en service de bassin courant 2001. «En principe, la step fonctionnera durant toute la durée des travaux, bien qu'avec quelques légères perturbations», note Jean-Robert Jeanneret, président du bureau du Siel (Service intercommunal d'épuration des eaux). «Nous exigeons toutefois de nos mandataires de protéger l'environnement et de ne pas provoquer de nuisances», ajoute Jean-Robert Jeanneret.

Le projet global de modernisation de la step a été engagé en 1996 par le Service intercommunal pour un coût d'une dizaine de millions de francs.

note Jean-Robert Jeanneret. Le Siel disposera donc de plusieurs options pour se débarrasser des boues d'épuration, sans avoir à construire de coûteuses installations comme on le présentait au départ.

Cela n'occasionnera toutefois pas de réduction des coûts globaux du projet de modernisation. Car la rénovation de la station de pompage neuveilloise et la construction de la conduite de refoulement l'an dernier auront coûté dix fois plus cher que prévu dans le budget...

PDL

Ces travaux ont non seulement été motivés par le durcissement des normes fédérales en matière environnementale, mais aussi de part l'ancienneté des installations, trentenaires aujourd'hui.

Les travaux avaient débuté immédiatement par la construction d'un exutoire dirigé vers la Thielle. Ensuite, le collecteur intercommunal entre La Neuveville et Le Landeron avait été assaini. L'an

dernier, le Siel avait dû rénover la station de pompage de La Neuveville, et construire une nouvelle conduite de refoulement pour remplacer celle qui avait provoqué une pollution de la nappe phréatique en août 1998.

L'objectif est de permettre pour 2003 (voir encadré) un traitement en de bonnes conditions des eaux usées des trois communes membres (Le Landeron, Lignières et La

Neuveville) du service, ainsi que celles de Saint-Jean, client du Siel. Et même de Nods, qui pourrait bientôt aussi faire traiter ses eaux au Landeron sans problème, comme le relève Jean-Robert Jeanneret: «La charge polluante va augmenter, mais pas le volume, qui va, lui, diminuer puisque les communes doivent séparer les eaux claires des réseaux d'eaux usées».

PDL



La step du Landeron poursuit sa cure de rajeunissement.

photo Leuenberger

## Auvernier La fanfare l'Avenir cherche une relève pour rester dans le vent

La fanfare l'Avenir est en pleine santé, comme en témoigne une année 1999 fort chargée, et un programme 2000 qui ne l'est pas moins. Toutefois, lors de l'assemblée générale qui s'est tenue ce week-end, la stagnation des effectifs n'a pas manqué de préoccuper les musiciens.

Si elle se porte bien, tant sur le plan des finances que sur le plan musical, la fanfare l'Avenir peine toutefois à assurer le renouvellement de ses effectifs.

Son président Gérald Nicoud ne s'en est pas caché

lors de l'assemblée de samedi: «Force est de constater que la moyenne d'âge augmente, et que la relève n'est pas facile à trouver», a-t-il rappelé, en se félicitant cependant de ce que «la qualité des prestations musicales puisse être maintenue à un bon niveau». Rappelons que la formation compte aujourd'hui une quarantaine de musiciens.

Ce problème d'effectif demeure préoccupant, malgré les campagnes répétées faites à l'école primaire. «Une vingtaine de nouveaux élèves par année dans notre école ne suffisent pas à susciter assez de vocations. Actuellement, seul un jeune saxophoniste est intéressé, qui termine ses études au Conservatoire».

Constatant que l'Avenir aura toujours besoin d'accueillir des nouveaux musiciens venus de l'extérieur de la commune, il a également insisté sur l'importance de s'ouvrir sur les nouveautés musicales. «Il devient pressant de trouver un ou deux percussionnistes supplémentaires si nous voulons combler notre retard et rester à la mode».

Pour sa part, le directeur Armand Nicoud (unanimentement réélu à ce poste, de même que Gérald Nicoud au

poste de président) a quelque peu tancé ses musiciens en ce qui concerne l'assiduité aux répétitions. Il a cependant félicité la formation pour le millésime 1999, qui a vu, entre autres, l'Avenir se déplacer au Canada, participer au cortège de la Fête des vendanges de Neuchâtel (Auvernier en était l'invité d'honneur) et se produire lors des Jardins musicaux de Cernier.

Les prochains rendez-vous importants seront bien entendu le concert annuel, les 11 et 12 février, ainsi que la Fête cantonale des musiques les 20 et 21 mai.

IRA

## Bevaix Conférences nature à Polymatou

Le Club de zoologie du sud-ouest neuchâtelois présente une soirée documentaire jeudi à la salle Polymatou du collège de Bevaix. En première, deux films, «Les géants de Kodiak» et «La pêche au saumon Silver», suivis d'une conversation avec les guides Christiane et Lionel Maye.

En seconde partie, un diaporama de Michel Weissbrodt, «Voyage dans la péninsule de Kanai et le parc national de Katmai». L'entrée est libre, une collecte sera effectuée en faveur du Piclub à la sortie.

PAS



# -50%

jusqu'au 12 février

Votre magasin d'optique VISILAB à Neuchâtel: Rue de l'Hôpital 4 · Tél. 724 26 24

VISILAB est une entreprise suisse avec 38 magasins d'optique dans toute la Suisse.

Avant l'arrivée de nos nouvelles collections.

Profitez de notre offre sur nos modèles sélectionnés, parmi un grand choix de lunettes de marque.

# VISILAB

VOS LUNETTES EN UNE HEURE

VISILAB SWISS QUALITY LABEL

www.visilab.ch

# Recensement Boudry pleure, alors que Peseux a le sourire

**Peseux a le sourire, Boudry fait la gueule. A l'heure du recensement au 31 décembre 1999, la localité de la Côte enregistre en effet une très forte hausse, alors que le chef-lieu du district ne peut que constater les dégâts.**

Les localités situées à l'ouest de la ville de Neuchâtel ont le sourire. A fin décembre dernier, les communes de la Côte et de la Basse Areuse ont toutes enregistré une augmentation de leur population. Toutes? Pas vraiment, puisque Bôle et surtout Boudry ont vu le nombre de leurs habitants baisser la tête. Longtemps au coude à coude avec Peseux pour le titre de plus grosse localité du district, le chef-lieu prend cette fois-ci sérieusement du retard.

En tenant compte des villages de Brot-Dessous (-1/115) et de Ro-

chefort (+13/956), l'est du district de Boudry - Basse Areuse et la Côte - attire toujours plus de monde. Entre décembre 1998 et décembre 1999, la population globale des neuf communes concernées a augmenté de 217 âmes. Ce faisant, la région abrite dorénavant plus de 28.000 habitants.

Bien qu'il faille les prendre avec des pincettes, les chiffres du recensement donnent quelques indications fort intéressantes. Ainsi, Peseux, qui enregistre une poussée très importante (+182 personnes, total de 5511!) prend, et pour longtemps, la quatrième place cantonale derrière La Chaux-de-Fonds, Neuchâtel et Le Locle. Le village subièreux distance cette fois-ci largement la ville de Boudry. Le chef-lieu ne peut d'ailleurs que constater les dégâts, lui qui perd 45 habitants et reste ainsi en dessous de la

barre des 5200 personnes (5151).

A l'instar de Peseux, dont l'augmentation de population surprend (voir encadré), Corcelles-Cormondèche voit aussi sa démographie prendre quelque peu de la hauteur (+13/3891 au total), et ce pour la deuxième année consécutive. Si bien que la Côte abritait exactement 9402 habitants au 31 décembre dernier. Dans la Basse Areuse, la palme en matière d'augmentation de population revient très nettement à Colombier, qui passe à 4812 (+43) villageois. Auvernier (+22/1565) et Cortaillod

(+16/4365) contribuent aussi à la hausse générale enregistrée dans la région. Bôle fait par contre un peu la moue, puisque la commune perd 26 âmes (1715) par rapport à fin 1998.

Dès lors que la tendance se veut aussi à la hausse tant dans le secteur Béroche-Bevaix que dans l'Entre-deux-Lacs, on ne peut que constater que les entités du Littoral se peuplent de plus en plus. Serait-ce au détriment de la ville de Neuchâtel? Réponse dans quelques jours, lorsque le chef-lieu cantonal en aura terminé avec son propre recensement.

Philippe Racine

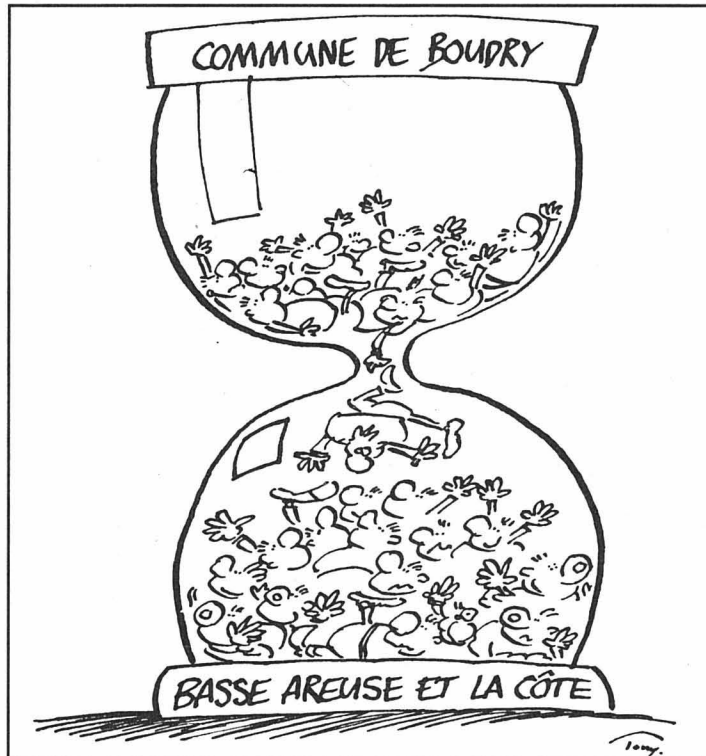

## La surprise du préposé

Un an aura suffi à Peseux pour voir sa population passer de 5329 à 5511 âmes. Même le préposé à la police des habitants, Alain Thiébaud, n'en revient pas. Et ce même si la commune connaît, bon an mal an, d'importants mouvements en matière de démographie.

«Il est toujours très difficile d'interpréter les chiffres d'un recensement. Surtout à Peseux, où quelque 800 départs et autant d'arrivées sont enregistrés chaque année. Ceci dit, la construction de nouveaux im-

meubles, comme à la rue du Château par exemple, a certainement joué un rôle dans cette augmentation», précise Alain Thiébaud.

Le préposé évoque aussi la population étrangère de la commune pour expliquer quelque peu cette hausse. Par rapport à douze mois plus tôt, Peseux comptait en effet à fin 1999 16 personnes de plus se trouvant au bénéfice d'un permis N (requérants d'asile) ou détenant une autorisation de séjour provisoire. **PHR**

## Théâtre Des religions, un roi et une fable

Le théâtre lausannois de La Marelle fait escale à Peseux, au Landeron et à La Neuveville, avec une fable intitulée «Le roi, le sage et le bouffon». L'histoire met en scène un roi qui désire savoir quelle religion est la meilleure.

Il charge ses deux collaborateurs les plus proches, le bouffon et le sage, d'enquêter sur les différentes religions. Chacun d'eux va lui rapporter tout ce qu'il a découvert, selon sa propre conception des choses, tandis que la course contre la montre est engagée. Le roi aura-t-il le temps de choisir avant sa mort?

La pièce est tirée du roman de Shafique Keshavjee, un pasteur vaudois que son parcours a confronté à plusieurs religions. D'origine indienne, il est né au Kenya dans une famille ismaélite, avant d'arriver en Suisse à l'âge de 10 ans. A l'heure actuelle, il est chargé d'assurer le

dialogue interreligieux dans le canton de Vaud.

Le narrateur de son roman met en évidence aussi bien les faiblesses que les qualités des grandes religions: islam, bouddhisme, hindouisme, judaïsme, christianisme, sans oublier un athée.

C'est Jean Naguel qui s'est chargé de l'adaptation théâtrale du roman, en concentrant l'action sur les trois personnages principaux, à savoir le roi, le sage et le bouffon. La pièce a également bénéficié d'un metteur en scène professionnel, Miguel Fernandez, qui a fréquenté la plupart des scènes romandes. /comm-hek

«Le roi, le sage et le bouffon», Peseux, au temple, mercredi 19 janvier, à 20h. Le Landeron, au temple, vendredi 21 janvier, 20h. La Neuveville, au temple, mardi 1er février, 20h.

## Peseux Semaine de l'unité des Eglises

Dans le cadre de la semaine de prière pour l'unité des Eglises, les paroisses catholiques et réformées de Peseux, Corcelles-Cormondèche et Rochefort-Brot-Dessous organisent les activités suivantes: tous les matins (aujourd'hui compris, et jusqu'à samedi prochain), de 9h à 9h30, temps de méditation au temple de Peseux.

Demain mercredi, toujours au temple, à 20h, sera donnée une pièce de théâtre par la compagnie de La Marelle, intitulée «Le roi, le sage et le bouffon», qui évoque

les relations interreligieuses (lire ci-dessus).

Vendredi 21 janvier, à 20h15, concert d'orgue et de hautbois avec Maryclaud Huguenin et Claire-Pascale Musard. Un concert patronné par la commune de Peseux.

Enfin, dimanche 23 janvier à 10h, célébration œcuménique à l'église catholique de Peseux, soit une façon de mettre fin à cette semaine de l'unité, mais surtout d'ouvrir l'année sous le signe de l'ouverture et de l'écoute des uns et des autres. **WSI**

# NEW PAJERO PININ.

Design by  
Pininfarina.

Zogza Kertiger: Gasser



Nouveau, compact  
et hors du commun:

Pajero Pinin. Le premier véhicule de sa catégorie équipé du moteur écophile à **injection directe d'essence** (120 ch, consommation normalisée 8.9 l/100 km). C'est aussi le seul tout-terrain dont l'habitacle porte la griffe d'un prestigieux designer. Transmission d'avant-garde Super Select 4x4 pour une incomparable aisance sur tous les terrains. Equipement supérieur avec ABS, airbags et jantes alu. Boîte automatique en option. Nouveau Pajero Pinin: un plaisir sans limites à partir de 29'490.- seulement. [www.mitsubishi.ch](http://www.mitsubishi.ch)

SILENCE PUISSANCE MITSUBISHI



## Recensement Couvét gagne, La Côte-aux-Fées perd

Les résultats du recensement cantonal de la population au 31 décembre 1999 sont presque tous connus au Val-de-Travers. Ne manquent que les chiffres de Travers. A moins d'une explosion démographique dans cette commune, le district aura perdu quelques habitants l'an dernier par rapport à 1998. Avec les chiffres actuellement connus, cette diminution est de 19 unités.

Avec 2864 âmes à fin 1999, la commune de **Couvét** gagne 12 habitants par rapport à fin 1998. Les Neuchâtelois sont 848 (+37), les confédérés 1219 (-15) et les étrangers 797 (-10). On dénombre 677 personnes nées avant 1938 et 570 personnes nées avant 1935. La commune recense 1056 célibataires, 1400 mariés, 144 divorcés et 264 veufs ou veuves. Enfin, les protestants sont au nombre de 1289, les catholiques romains 1160, les catholiques chrétiens 5, alors que 410 personnes sont sans religion. La commune de Couvét avait gagné 19 habitants en 1998.

A **La Côte-aux-Fées**, le recensement fait apparaître un effectif de population de 521 personnes. Soit une diminution de 11 unités en douze mois. La commune avait déjà perdu 9 habitants en 1998. Les 521 habitants, dont 127 sont nés avant 1938 et 108 avant 1935, se répartissent en 238 Neuchâtelois (-17), 241 confédérés (-5) et 42 étrangers (+11). Les célibataires sont 92, les mariés 354, les divorcés 29 et les veufs ou veuves 46. Enfin, le village compte 384 protestants, 79 catholiques romains et 58 personnes sans religion.

A l'heure actuelle, avec les résultats de dix des onze communes du district, le Val-de-Travers a perdu 19 habitants. Cinq communes ont vu l'effectif de leur population augmenter en 1999 et cinq diminuer. Des hausses ont été enregistrées aux Bayards (+5), à Boveresse (+7), à Couvét (+12), à Fleurier (+33) et aux Verrières (+1), alors que les baisses concernent les communes de Buttes (-28), de La Côte-aux-Fées (-11), de Môtiers (-6), de Noiraigue (-8) et de Saint-Sulpice (-24). Rappelons que le Val-de-Travers avait gagné 47 habitants en 1998 comme en 1997.

MDC

# Val-de-Ruz Fixer le prix du mètre cube d'eau reste une compétence communale

**Prodigieuse diversité que celle régnant sur la fixation du prix du mètre cube d'eau au Val-de-Ruz! Les communes peuvent en maîtriser seules les aspects financiers, cela indépendamment des investissements intercommunaux consentis et malgré les décisions cantonales. Toutes font néanmoins état du souci de préserver ce bien de première nécessité.**

Philippe Chopard

Si les septante centimes additionnels sur le prix du mètre cube d'eau sont dictés par les finances cantonales, les communes du Val-de-Ruz restent en charge de fixer le montant de la redevance pour la consommation du précieux liquide. Cela conduit à des disparités profondes, qui s'expliquent tant par l'état des finances communales et la nécessité d'agir sur le compte de l'eau, que par les investissements intercommunaux consentis pour les travaux d'adduction, comme dans le cadre des deux syndicats du Sivamo et du Sipre. Les habitants vont donc payer des factures différentes, avec une évolution marquée par la hausse.

Le Val-de-Ruz n'a rien d'une zone sinistrée en eau, puisque ses nappes phréatiques des Prés-Royer ont été notamment mises en valeur par la construction de la station de pompage, et par les nombreuses sources communales que les autorités entendent bien valoriser. Ce bien de première nécessité, pourtant en abondance, commence pourtant à coûter son prix, sans pour autant atteindre les

maxima pratiqués en France voisine.

### Moyenne à deux francs

Actuellement, la moyenne du prix au mètre cube avoisine les deux francs au Val-de-Ruz. L'eau la meilleur marché se trouve au Pâquier, commune qui n'est pas membre du Sipre, avec un franc le mètre cube. Le village est suivi par Engollon (1 fr. 20), Fontainemelon et Les Hauts-Geneveys (1 fr. 50), Les Geneveys-sur-Coffrane (1 fr. 60), Valangin (1 fr. 80) et Dombresson (1 fr. 90). Suit le «clan» des villages à deux francs le mètre cube, avec Cernier, Boudevilliers et Montmollin. La Côtère et Chézard-Saint-Martin en sont à 2 fr. 20, et les deux communes de Villiers et de Savagnier à 2 fr. 30. La commune la plus chère à ce sujet est Coffrane, avec 2 fr. 80.

Tous ces prix ont été réajustés dès le 1er janvier en étant majorés de septante centimes. Cette mesure, décidée par le Grand Conseil et dont l'ampleur a été fixée par le Conseil d'Etat, servira à réalimenter le fonds des subventions du canton pour des projets tournant autour de l'approvisionnement en eau. Fonds que le Val-de-Ruz a largement contribué à vider. Les communes sont chargées de facturer cette redevance supplémentaire, en tenant une comptabilité séparée. Certains villages du Val-de-Ruz ont déjà informé leurs habitants et se disent confiants face aux risques de regain des contentieux qui pourraient en découler. A noter que les agriculteurs seront exemptés pour le bétail, à condition qu'ils possèdent un compteur supplémentaire pour leurs étables.

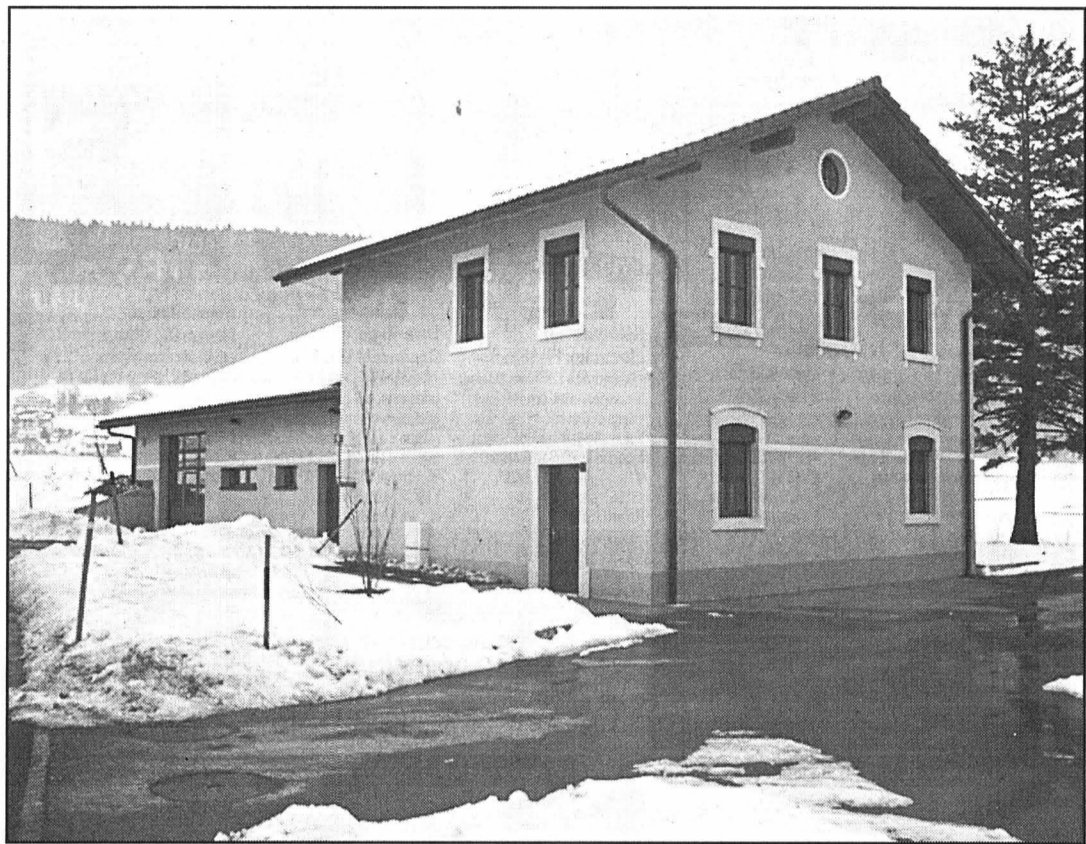

La construction de la station intercommunale de pompage des Prés-Royer a amélioré les sources d'approvisionnement de plusieurs communes, tout en rendant l'eau plus chère. photo Galley

Beaucoup de villages du district ont également rééquilibré leur compte de l'eau, domaine où ils peuvent agir pour améliorer leur santé financière. Avec un certain succès, même si les contribuables ne l'ont souvent pas entendu de cette oreille. C'est le cas notamment à Cernier, et, plus récemment, à Chézard-Saint-Martin, qui a introduit une taxe sur les compteurs. A Fontaines, l'augmentation du prix n'est pas allée sans une légère baisse de la consommation.

Actuellement, Boudevil-

liers, Engollon, Coffrane et Villiers doivent encore faire face à des déficits de leur compte de l'eau. Ce qui signifie que la commune paie davantage que ses ménages dans ce domaine. Généralement, ces excédents de dépenses s'expliquent par le fait que la taxe n'a pas suivi les rythmes des investissements consentis et des charges d'intérêts. Montmollin va se retrouver

bientôt en déséquilibre vu l'important crédit voté pour rechercher un nouveau captage au Creux-des-Meules. Les autres villages avouent un équilibre plus ou moins respecté, qui dépend aussi beaucoup de leur capacité à vendre de l'eau ou de leur nécessité d'en acheter. L'eau est un bien qui circule parfois beaucoup avant d'être consommé.

PHC

## Coûteuse épuration

La réalité des redevances sur notre consommation d'eau ne saurait être complète sans la prise en considération du problème de l'épuration. Ce dernier va devenir aigu cette année, en raison des nouvelles dispositions de la Confédération en ce domaine, qui exigent que les communes perçoivent leurs taxes pour les eaux usées sur la base unique de la consommation des ménages. Dans le Val-de-Ruz, seules cinq communes sur seize ne vont pas changer leur système de perception. Ce sont Villiers, Cer-

nier, Fontainemelon, Fontaines et Le Pâquier. Les autres villages ayant encore des modes mixtes, avec un calcul effectué en partie sur la base de l'impôt.

Mais le prix de l'eau va aussi être affecté dans toutes les communes liées au Syndicat pour les eaux usées du Haut Val-de-Ruz. Soit Les Hauts-Geneveys, Fontainemelon, Chézard-Saint-Martin, Dombresson, Villiers, Savagnier, Fontaines et Engollon. Ces villages construisent en effet en commun une nouvelle station d'épuration à La

Rincière, dont les installations entreront en service dans le courant de cet été. Déjà, les communes membres paient de fortes sommes pour prendre en considération les intérêts intercalaires et faire face à l'investissement de 36 millions voté dans ce but. Actuellement, le coût de l'épuration des eaux usées dans ces communes avoisine les 50 fr. par habitant et par an. Les projections financières effectuées sur la base des montants engagés pour le chantier triplent la somme.

PHC

*Dans la série du «comment ça coûte», l'eau est une valeur finalement assez abstraite. En tout cas tant que son prix n'est pas relevé. Pourtant, ce bien de première nécessité est l'objet de toutes les attentions de la part des collectivités publiques, parce qu'il donne encore une certaine marge de manœuvre dans les tentatives d'équilibrage des caisses communales.*

### Eclairage

### Gare à la facture

*Lorsque certains esprits éclairés ont avancé le montant de 5 fr. par mètre cube, tout le monde a crié au loup. Or, il faut constater que les investissements*

*consentis pour l'eau au Val-de-Ruz, ainsi que les 70 centimes additionnels décidés par l'Etat pour réalimenter son arrosoir à subventions, partent dans une logique de hausse du prix qui doit nous inciter à modérer nos envies de consommation effrénée. Un réflexe qui s'inscrit bien dans les principes de causalité voulus par la législation fédérale. Le Val-de-Ruz, qui commence maintenant à digérer le formidable crédit pour sa future station d'épuration, voit de nouvelles hausses des prix se profiler. Dans cette logique, il devra subir l'augmentation décidée par le canton, tout en responsabilisant les consommateurs pour que la facture ne soit pas trop relevée.*

Philippe Chopard

## BRÈVES

### Couvét Aux urnes en février

Les électeurs et électrices de la commune de Couvét sont convoqués aux urnes les 12 et 13 février prochain. Les Covassons devront dire s'ils confirment ou infirment la décision prise par le législatif, au soir du 20 décembre dernier, concernant la réduction du nombre de

sièges au Conseil général. En effet, le législatif avait accepté de réduire de 41 à 31 membres l'effectif du Conseil général, dès la période administrative 2000-2004. Une décision soumise au référendum obligatoire, comme le stipule la loi sur les droits politiques.

MDC

### Fleurier La Marelle en scène

La compagnie vaudoise de la Marelle sera sur la scène de la Salle Fleurisia, à Fleurier, samedi 22 janvier (20 heures) pour y présenter «Le roi, le sage et le bouffon», d'après le livre de Shafiq Keshavjee, adapté pour le théâtre par Jean Naguel. L'histoire? Le roi d'un pays

imaginaire veut choisir la meilleure des religions et, pour ce faire, envoie son sage et son bouffon enquêter à travers le monde. Cette fable se veut un appel à la tolérance et au dialogue, à la rencontre et à la découverte de ceux qui croient différemment.

/comm-mdc

### Fleurier Voix et saxo pour Bukowski

Une voix charnelle, un saxophone irrésistible, un auteur à l'humeur érotique désespérée... Le Méli Mélo d'RG, à Fleurier, accueille vendredi 28 et samedi 29 janvier Claudia Nuara et Cédric Bovet dans «Une voix et un saxo pour Bukowski», ou quelques brides de folie ordinaire.

Claudia Nuara, qui a créé le spectacle, est une lectrice assidue de Bukowski, un auteur dont on a plutôt tendance à lire les textes en silence chez soi. La comédienne biennoise, d'origine italienne, a trouvé intéressant de les présenter une fois à haute voix devant un auditoire. Pour «Une voix et un saxo pour Bukowski», elle a sélectionné quelques extraits de l'œuvre de l'auteur américain, des passages représentatifs de ses thèmes de prédilection: le jeu, le sexe, la politique et l'alcool.

Autour des textes et poèmes, lus a capella, Claudia

Nuara a intégré un dialogue musical, créé avec la complicité du saxophoniste neuchâtelois Cédric Bovet. Celui-ci s'est imprégné des ambiances bukowskiennes pour composer des œuvres originales.

MDC

Renseignements et réservations au 861 46 10. Souper et spectacle dès 20 heures, spectacle seul dès 21 heures.

### Rubrique Val-de-Travers

Mariano De Cristofano

Case postale 252  
2114 Fleurier  
Tél. (032) 861 38 77  
Fax: (032) 861 36 82

## PUBLICITÉ

Soldes du 4 au 31 janvier 2000

20% à

60%

10% sur articles non soldés

**HASSLER**

DÉCORATION D'INTÉRIEUR

S'-Honoré 12 - 2001 Neuchâtel - Tél. 032/725.21.21

Profitez également des bonnes affaires exposées dans les vitrines Hassler aux Galeries Marval

# Fust® c'est parti

## ELECTROMENAGER SOLDES

TV/HIFI/VIDEO/PHOTO/PC/CUISINES/BAINS

Profitez-en!

• Très grand choix d'appareils de marque livrables immédiatement du stock • Toujours les modèles les plus récents • Paiement au comptant, par EC Direct, Postcard ou Shopping Bonus Card - Paiement sur facture en cas de livraison à domicile • Nous nous chargeons de l'élimination de votre ancien appareil • Garantie totale possible jusqu'à dix ans • Toutes normes, encastrable ou indépendant

BOSCH Electrolux NOVAMATIC Bauknecht Miele AEG therma V-ZUG

<p><b>NOVAMATIC</b></p> <p>Louer aujourd'hui, acheter demain!</p> <p><b>880.-</b></p> <p>Congélateur Novamatic TF 225.1-IB</p> <ul style="list-style-type: none"> <li>Contenance 180 l • Consommation d'électricité 0,70 kWh/24 h</li> <li>Capacité de congélation 20 kg/24 h</li> <li>Autonomie 32 h en cas de coupure de courant</li> <li>H/L/P 156/60/53,5 cm</li> <li>No art. 108450</li> </ul>	<p><b>BOSCH</b></p> <p>Louer aujourd'hui, acheter demain!</p> <p><b>899.-</b></p> <p>Lave-vaisselle Bosch SGS 3002</p> <ul style="list-style-type: none"> <li>12 couverts</li> <li>Très silencieux</li> <li>Faibles consommations d'eau et d'électricité</li> <li>H/L/P 85/60/60 cm</li> <li>No art. 132860</li> </ul>	<p><b>Electrolux</b></p> <p>Loc. par mois 37.-</p> <p><b>599.-</b></p> <p>Réfrigérateur Electrolux ER 1825 D</p> <ul style="list-style-type: none"> <li>Contenance 178 l dont 42 l pour le compartiment congélation****</li> <li>Sans CFC et HFC • Dégivrage automatique du compartiment frigorifique • Consommation d'électricité 0,84 kWh/24 h</li> <li>H/L/P 120/49/56 cm</li> <li>No art. 153156</li> </ul>	<p><b>Bauknecht</b></p> <p>Louer aujourd'hui, acheter demain!</p> <p><b>1499.-</b></p> <p>Lave-linge Bauknecht WA 2462</p> <ul style="list-style-type: none"> <li>Capacité 5 kg • 11 programmes principaux et 7 programmes complémentaires • Consommation d'eau 56 litres • Consommation d'électricité 1,1 kWh</li> <li>Essorage 600/800/1100 t/min</li> <li>H/L/P 85/59/56 cm</li> <li>No art. 126225</li> </ul>	<p><b>NOVAMATIC</b></p> <p><b>seulement 89.-</b></p> <p>Humidificateur Novamatic Ultrasonic U 20</p> <ul style="list-style-type: none"> <li>Humidification importante: 300 g/h</li> <li>Hygrostat intégré, réglage en continu de la puissance • Diffusion de vapeur froide et exempte de bactéries grâce aux ultrasons</li> <li>Pour pièces jusqu'à 100 m<sup>3</sup></li> <li>Convient également pour des inhalations froides</li> <li>No art. 640150</li> </ul>
---	--	---	---	---

Prix exceptionnels sur les machines à café, les fers à repasser, les aspirateurs, les rasoirs, les micro-ondes, les stations de repassage, etc.

**Garantie 5 étoiles \*\*\*\*\* FUST**

- Garantie des prix les plus bas (remboursement si vous trouvez ailleurs, dans les 5 jours, le même appareil à un prix officiel plus bas)
- Garantie du service (livraison et raccordement)
- Service de réparation garanti
- Garantie du conseil spécialisé
- Choix important garanti

Abonnement de service compris dans le prix de location

028-236068

# cliza SOLDES

Femmes		Hommes	
Jupes	dès 49.-	Costumes	dès 298.-
Pantalons	dès 78.-	Pantalons	dès 69.-
Pulls	dès 59.-	Vestes	dès 198.-
Tailleurs	dès 198.-	Parkas	dès 149.-
Vestes	dès 99.-		
Robes	dès 149.-	Manteaux - Imper - Duffel	
Manteaux	dès 198.-	Coat - Polair - Chemises -	
Parkas	dès 149.-	Pyjamas - Cravates - etc.	
	<b>Du 38 au 52</b>		<b>Du 38 au 64</b>

**cliza**

Rue de l'Hôpital 4 - Neuchâtel - Tél. 721 27 88

Toujours le meilleur rapport qualité-prix

Faubourg de l'hôpital 9 a déménagé → Rue de l'hôpital 4 (centre-ville)

A vendre **chiots Pékinois** 2 mois diverses couleurs. Téléphone 079/436 84 05.

**vacances en FRANCE** MÉDITERRANÉE - ATLANTIQUE-CORSE. Au bord de mer ou dans le magnifique arrière-pays. 700 appart. et villas à louer. Propriétaires privés, soucieux de bien vous accueillir. Liste 2000 gratuite. LUK, Pichard 9, 1003 Lausanne 021/320 71 06 022-783450/ROCC

Ecoutez **250 cœurs** à prendre! 032/566 20 20 (orientation 24h/24). 022-786887

**Achète toutes voitures** Bus, camionnettes au prix argus, kilométrage sans importance. Tél. 079/358 75 44. 029-231020

Retrouvez-nous sur Internet: [www.lexpress.ch](http://www.lexpress.ch)

Tél. 032 723 53 70 (le matin)

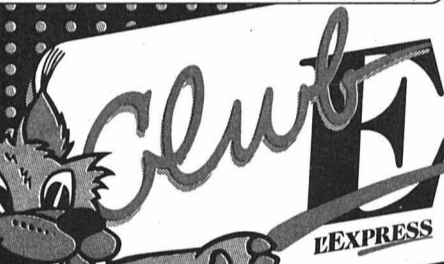

## PROGRAMME

Comme des milliers de lecteurs, devenez vous aussi membre du Club E!

LIGUE D'IMPROVISATION

Neuchâtel Collège de la Promenade

Samedi 22 janvier, à 20 h 15

La Ligue d'improvisation présente **MATCH AMATEUR D'IMPROVISATION THÉÂTRALE**

Neuchâtel-Paris

Pour commencer l'année 2000 en grandes pompes, c'est une peinture de taille que l'équipe de la LINE recevra le 22 janvier à la Promenade: l'équipe d'improvisation de Paris! Des planches de Molière aux écharades d'Audiard, c'est le vernis du rêve et de l'imagination que ces comédiens avertis déposeront le temps d'une évasion sur nos mornes contrées! Passeports requis à l'entrée!

**Prix d'entrée:** Fr. 15.- Etudiant, AVS: Fr. 10.- Réduction pour les coopérateurs Migros et membres RTN

RÉDUCTION CLUB E Fr. 5.-

VBC VAL-DE-RUZ SPORT

Cernier Centre scolaire de la Fontenelle

Samedi 22 janvier, à 17 h 30

**VOLLEYBALL CLUB VAL-DE-RUZ SPORT VBC ME YRIN**

Championnat suisse de Ligue nationale B

**Prix d'entrée:** Adultes: Fr. 7.- Etudiants, apprentis: Fr. 5.- Enfants jusqu'à 16 ans: gratuit

Billets à l'entrée

RÉDUCTION CLUB E Fr. 5.-

ORCHESTRE DE CHAMBRE DE NEUCHÂTEL

Neuchâtel, Temple du Bas, salle de Musique

Dimanche 23 janvier, à 17 h

«Générale» à la Case à Chocs, jeudi 20 janvier, 20 h 30

**LA SÉDUCTION DU COR**

Orchestre de Chambre de Neuchâtel

Direction: Jan Schultz

Soliste: Bruno Schneider, cor

Associées à une symphonie et un concerto de Mozart, deux œuvres qui se font beaucoup plus rares viennent enrichir le programme: un autre concerto pour cor d'Antonio Rosetti, contemporain de Mozart et une sinfonia de Miaskovski (1881-1950), compositeur russe en voie de réhabilitation.

**Prix d'entrée:** Fr. 15.- à Fr. 35.-

Location: «Le Strapontin», Hall du Théâtre 4, rue de l'Hôtel-de-Ville, Neuchâtel. Tél. 717 79 07. Ouverture: du lundi au vendredi de 13 h à 17 h. Pour la «générale», prélocation c/o Fréquence Laser, Neuchâtel

RÉDUCTION CLUB E Fr. 5.-

ASSOCIATION DES MUSICIENS NEUCHÂTELOIS

Neuchâtel, Case à Chocs, Quai Philippe-Godet 16

Vendredi 21 janvier 2000, à 21 h

(ouverture des portes: 20 h 30)

**BIG BAND DE LAUSANNE**

18 musiciens

Direction: Roby Seidel

Hommage à Duke Ellington

Le Big Band de Lausanne a été créé en 1982 et regroupe 18 musiciens de niveau professionnel provenant de toute la Suisse et de la France voisine. Le répertoire de l'orchestre est très varié mais pour ce projet, le BBL a choisi de s'immerger dans le monde ellingtonien au travers de différentes époques avec la collaboration de l'excellente chanteuse neuchâteloise Florence Chitacumbi et l'expressif batteur américain Adam Nussbaum.

**Prix d'entrée:** Fr. 30.- Réduction pour les coopérateurs Migros et membres CCN

Pré-location: Fréquence Laser, Neuchâtel

Billets: A l'entrée

RÉDUCTION CLUB E Fr. 5.-

ASSOCIATION DE DÉVELOPPEMENT DE MARIN-EPAGNIER

Marin-Epagnier, Espace Perrier 2, rue Charles-Perrier

Mardi 25 janvier 2000, à 20 h 30

**LES FRÈRES TALOCHE**

Dans un style d'humour qui ne se compare avec per-sonne, ils nous invitent à un voyage extraordinaire où le mime, le rire et la poésie se fondent en un cocktail délicieux, laissant les spectateurs, les yeux et le cœur pleins de bulles de champagne. Bruno, l'aimé, a fait ses débuts au cirque, à la fois équilibriste, clown, jongleur, danseur. Son petit frère Vincent, prouve que le talent est bien réparti dans la famille. La complicité, la complémentarité, et l'incroyable mélange de ces deux personnalités sont irrésistibles.

**Prix d'entrée:** de Fr. 40.- à Fr. 50.-

Location: Pharmacie du Bourg Wildhaber, Marin, tél. 032 753 44 88 et le Strapontin, Neuchâtel, tél. 032 717 79 07

RÉDUCTION CLUB E Fr. 5.-





# 10% SUR TOUS LES ARTICLES EXPOSÉS

## CASSE-PRIX YVERDON

Du 12/1/2000 au 12/2/2000

Rte de Lausanne 15-17 (en face de la station Shell) - TÉL. 024/426 70 36  
9 H - 18 H 30 NON-STOP - VENDREDI 9 H - 19 H 30 - SAMEDI 9 H - 17 H

VACANCES ET VOYAGES

ENCHÈRES

### croisiCAR

A fond dans l'an 2000...

Nos nouveaux voyages sont là!

du 11 au 14 février (4 jours)

• Menton, la fête du Citron

du 25 au 28 février (4 jours)

• Carnaval de Venise

du 11 au 12 mars (2 jours)

• Florissimo à Dijon

du 17 au 19 avril (3 jours)

• Eurodisney (réd. pour enfant)

Fr. 585.-

Fr. 450.-

Fr. 260.-

Fr. 340.-

### Excursions journalières

6.02 Opéra de Besançon, «Fidelio»

Fr. 95.-

6.02 Présentation du catalogue

Fr. 50.-

11.02 Concert de Mylène Farmer

Fr. 89.-

13.02 La St-Valentin

Fr. 70.-

19.02 Stomp (spectacle unique)

Fr. 105.-

Renseignements et inscriptions:

NEUCHÂTEL, rue Saint-Honoré 2, tél. 032/725 82 82

La Chaux-de-Fonds Serre 65 Tél. 032/914 15 24	Le Locle D.-JeanRichard 31 Tél. 032/931 53 31	Saint-Imier Dr-Schwab 1 Tél. 032/941 45 43
---	---	--

132-064891

## Immobilier

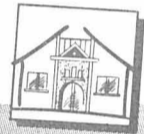

Paraît chaque jour, du lundi au samedi • Délai: l'avant-veille de la parution à 12 h

### A VENDRE

À NEUCHÂTEL  
La Coudre  
Situation exceptionnelle  
calme, vue

**Villa locative**

comprenant:  
2 appartements de 4 pièces  
1 appartement de 3 pièces

CLAUDE MAYOR 032/724 22 52

A vendre, rue L-Perrenoud à Corcelles  
**GRANDE VILLA CONTIGUË**

5½ pièces avec disponible dans les combles terrasse et petit jardin, chauffage individuel, garage pour 2 voitures.  
HERZOG SERVICES, tél. 032/724 77 40.

028-237052

### À VENDRE à Colombier superbe appartement

de 4½ pièces, 137 m², grand balcon.  
Vue splendide sur le lac et les Alpes.  
Très intéressant rapport prix qualité.

Michel Wolf S.A. - Tél. (032) 721 44 00  
Place Numa-Droz 1, 2001 Neuchâtel.

028-237086

A remettre  
pour raison d'âge  
dans le canton du Jura

**commerce de meubles  
avec activité de revêtements  
de sols et décoration**

Entreprise familiale d'excellente renommée, implantée depuis 60 ans. Clientèle fidèle.  
Rayon d'activité: Jura, Jura bernois, Neuchâtel, Bâle-Campagne.

Possibilité de visites sur rendez-vous.  
Pour tous renseignements:  
Fiduciaire Jean-Maurice Maître SA,  
place du 23-Juin 2, 2350 Saignelégier.  
Tél. 032 951 24 60; fax 032 951 19 83

165-763484/4x4

### VENTE AUX ENCHÈRES PUBLIQUES

Maître Corinne Gyssler Rufener, notaire à La Chaux-de-Fonds, procédera à la vente aux enchères publiques et volontaires le **lundi 14 février 2000, à 14 h 30, à l'Hôtel de la Fleur-de-Lys, salle du 1<sup>er</sup> étage, à La Chaux-de-Fonds**, du bien-fonds 2684 du cadastre de La Chaux-de-Fonds.

**Désignation du bien-fonds:**  
Propriétaire: Celestino Musso.  
Bien-fonds No 2684.  
Plan folio 346, rue de la Ronde.  
324 m² place, passage et trottoir (99 m²), logements (225 m²).

Renseignements et conditions d'enchères auprès de Maître Corinne Gyssler Rufener, avenue Léopold-Robert 31, 2300 La Chaux-de-Fonds, tél. 032/913 53 23.

Visite sur rendez-vous auprès de la Gérance Bosshart & Gautschi, tél. 032/913 17 83.

132-064896

Crans-Montana  
centre station  
appartement  
**2½ pièces**  
64 m², 2 salles d'eau, grands balcons.  
Fr. 165.000.-  
Téléphone  
027/481 42 84.

036-368006



À VENDRE À HAUTERIVE  
**PETIT IMMEUBLE VILLAGEOIS RÉNOVÉ AVEC CACHET**  
composé de 2 appartements dont 1 x 2 pièces et 1 x 5½ pièces avec terrasse.

Vue imprenable sur le lac.  
Pour tous renseignements et notice sans engagement, s'adresser à:

GÉRANCE CHARLES BERSET SA  
Jardinière 87, La Chaux-de-Fonds  
Tél. 032 / 913 78 33, Fax 913 77 42

MEMBRE UNPI

### A VENDRE

À COLOMBIER  
proche du centre du village, dans un cadre merveilleusement arborisé

**VILLA de 7½ pièces**

possédant le charme des constructions du début du XX<sup>e</sup>.  
Magnifique parc de 1300 m².

CLAUDE MAYOR 032/724 22 52

À VENDRE  
Dépêchez-vous, il ne reste plus qu'une villa dans ce petit lotissement près du port de Bevaix où tranquillité et ensoleillement sont des atouts majeurs

**VILLA INDIVIDUELLE 170 m² habitable**

3 niveaux, 3 salles d'eau, cheminée de salon.  
Possibilité d'une place d'amarrage.  
Prix: Fr. 603.000.- avec place de parc intérieure.

espace & habitat  
Av. Léopold-Robert 67  
2300 La Chaux-de-Fonds  
Tél. 032 / 913 77 77-76  
www.espace-et-habitat.ch

132-064334

Avant **7 heures**

tout savoir grâce au service de portage à domicile.

l'EXPRESS

A vendre à Hauterive  
**maisons familiales mitoyennes sur plan**

Vue sur le lac et les Alpes. Très belle situation.

Pour tous renseignements, écrire sous chiffres R 165-763521 à Publicitas S.A., case postale 150, 2900 Porrentruy 2.

165-763521

### A vendre Immeuble

Vieux village de Corcelles

Immeuble avec café restaurant

comprenant:  
ne établissement public sur 2 niveaux (env. 104 places)  
un appartement de 4½ pièces en duplex  
trois chambres d'hôtes  
un atelier dans bâtiment voisin

Conviendrait à couple de restaurateurs désirant exploiter le café-restaurant

Demandez une notice, sollicitez un rendez-vous  
Pour plus d'informations: www.geco.ch

**REGICO NEUCHÂTEL SA**  
Membre du Groupe GECO - 3, rue Saint-Honoré - 2001 Neuchâtel  
Tél. 032 / 725 86 20

028-238131

### A VENDRE

À NEUCHÂTEL  
sur les hauts de la ville, à proximité des transports publics, vue

**5½ pièces de 158 m²**

Vaste séjour avec cheminée, cuisine parfaitement agencée, 4 chambres à coucher, 3 salles d'eau, garage.

CLAUDE MAYOR 032/724 22 52

### A vendre Villa individuelle

Le Landeron



Villa individuelle de 5½ pièces + véranda et dépendances

Située dans un endroit calme et ensoleillé, entourée d'un beau jardin arborisé.

Finitions de qualité et très soignée

Demandez une notice, sollicitez un rendez-vous

Pour plus d'informations: www.geco.ch

**REGICO NEUCHÂTEL SA**  
Membre du Groupe GECO - 3, rue Saint-Honoré - 2001 Neuchâtel  
Tél. 032 / 725 86 20

MEMBRE UNPI

DEMANDES À ACHETER

### URGENT, RECHERCHONS:

Villas, propriétés, terrains, appartements, locaux

Etudions toutes propositions  
**MICI International**  
Tél. 022/738 10 40  
Internet: www.mici.fr

Vente et achat entre particuliers

018-617261/4x4

À LOUER

### A LOUER FONTAINEMELON

Rue Bellevue, rue du Centre et rue de la Côte

**Appartements de 1, 3 et 4 pièces**

Cuisine agencée, bains-WC, cave.  
Libres de suite ou pour date à convenir.  
Pour tous renseignements:  
Téléphone 032 / 722 57 14 028-237869

**SMH IMMEUBLES SA**  
Gérance immobilière  
Fbg de l'Hôpital 3 • 2001 Neuchâtel

À LOUER À NEUCHÂTEL  
Parcs 42, 4<sup>e</sup> étage  
**APPARTEMENT DE 2 PIÈCES**

Cuisine agencée, ascenseur.  
Loyer mensuel Fr. 670.- + charges.  
Libre tout de suite ou date à convenir.

GÉRANCE ROSSETTI.  
Tél. 857 10 65.

028-237994



### Neuchâtel

A louer à convenir:

• CHAMBRES MEUBLÉES

Loyers: dès Fr. 190.-

### Boudry

A louer de suite ou à convenir

CENTRE DU VILLAGE

• LOCAUX ADMINISTRATIFS RÉNOVÉS

pour professions libérales avec ascenseur, proches des transports publics  
Surface: 85 m²  
Loyer: Fr. 1'200.- + charges

A louer à convenir

• APPARTEMENT DE 4 PIÈCES ENTièrement RÉNOVÉ

Cuisine sans appareils, salle de bains/WC  
Loyer: Fr. 980.- + charges.

### Gorgier

A louer de suite ou à convenir

• APPARTEMENT DE 2 PIÈCES

Cuisinette agencée, salle de bains/WC, cave, galetas, place de parc  
Loyer: Fr. 600.- tout compris

### Hauterive

A louer à convenir et dès le 1<sup>er</sup> avril 2000

QUARTIER DES ROUGES-TERRES

dans bel immeuble moderne

• APPARTEMENTS 1,5 PIÈCES

• APPARTEMENTS 3,5 PIÈCES

Cuisine agencée, salle de bains/WC, cave

### Saint-Blaise

A louer à convenir

GRAND-RUE 39

dans immeuble rénové

• APPARTEMENTS 2 PIÈCES

Cuisine sans appareils, salle de bains/WC, cave, jardin privatif

Loyer: Fr. 750.- + les charges

028-237421

Nous sommes à votre disposition pour tous renseignements et visites.

RÉGIE IMMOBILIÈRE

**MULLER & CHRISTE**

Temple-Neuf 4 2001 Neuchâtel

Tél. 032 / 724 42 40

MEMBRE UNPI

A louer à Neuchâtel

entre la gare CFF et le centre ville

**belle surface sur deux niveaux**

**de 90 m²**

Conviendrait à médecin, dentiste, physio, vétérinaire, etc.

Tél. 032/729 00 61.

028-238070

COMMERCES

A remettre dans quartier à Neuchâtel

**Salon de coiffure & salle de remise en forme**

(méthode Slender You)

**ASSURGEST** 721.42.42

028-237199

Je cherche à reprendre

**KIOSQUE**

ou **PETIT COMMERCE**

Faire offres sous chiffres F 028-

238037 à Publicitas S.A., case postale

1471, 2001 Neuchâtel 1.

028-238037

A vendre entre Neuchâtel et La Chaux-de-Fonds

**garage avec atelier**

Prix de vente murs et inventaire

Fr. 780.000.-

Excellent chiffre d'affaires.

Concession deux marques connues «B».

Tél. 032 927 35 40

022-718115

**DONNEZ DE VOTRE SANG, SAUVEZ DES VIES!**



A vendre entre Neuchâtel et La Chaux-de-Fonds  
**garage avec atelier**  
Prix de vente murs et inventaire  
Fr. 780.000.-  
Excellent chiffre d'affaires.  
Concession deux marques connues «B».  
Tél. 032 927 35 40

## Le Locle Horlogerie: un musée bien portant

L'avant-dernière année du siècle restera marquée d'une pierre blanche. C'est en effet en 1999 que le Musée d'horlogerie du Locle a célébré son 150e anniversaire. Dans ce cadre, le château des Monts a subi une cure de jouvence approfondie au deuxième étage avec une refonte totale de la thématique et de la présentation des collections. Ce travail a pu être mené dans les délais impartis grâce à l'engagement du comité. Par ailleurs, la plaquette rédigée par Caroline Calame et publiée en collaboration avec la «Nouvelle Revue neuchâteloise», retrace le chemin parcouru par l'institution, depuis ses premiers balbutiements jusqu'à son installation et à son épanouissement au château des Monts. De plus, le musée a

soutenu un autre travail historique confié à Esther Fallet. Il s'agit d'une recherche sur «L'Atelier d'horlogerie de l'hospice du Locle, 1827-1879», qui a révélé au grand public quelques pages peu connues de la chronique horlogère locloise.

Compte tenu des aménagements et des campagnes publicitaires, la fréquentation du musée peut être qualifiée de satisfaisante, avec plus de 12.000 visiteurs l'année dernière. Les tarifs ont été légèrement adaptés et le prix maximum est désormais de sept francs, alors que la visite commentée revient à 60 francs. Désormais, le musée est ouvert sans interruption de 10h à 17h, de mai à fin octobre.

BLN

## Traîneaux Un frisson du Grand Nord secoue le Jura

Un grand tipi indien de neuf mètres de haut, des atelages de chiens nordiques tout excités à l'idée de s'élaner sur l'immensité neigeuse: on respirait un parfum glacial de Grand Nord hier à Saignelégier. C'est que la course internationale de chiens de traîneaux pointe le bout de son nez. Elle se déroulera les 29 et 30 janvier prochains. Plus de 110 meneurs et plus de 450 chiens sont attendus sur le Haut-Plateau. C'est que cette

course a gagné ses lettres de noblesse avec un parcours idyllique et vallonné, un accueil et une organisation parfaits au gré de 120 bénévoles.

Pour cette édition 2000, signalons plusieurs nouveautés, dont une course réservée aux enfants de 8 à 15 ans sur une boucle d'un kilomètre et une course réservée aux vieux... chiens, aux vétérans qui veulent tout de même se dégourdir les pattes....

MGO

# La Chaux-de-Fonds En voie de stabilisation démographique

Pour la troisième année consécutive, la ville de La Chaux-de-Fonds a perdu des habitants en 1999. Mais le déficit (-34) est cette fois beaucoup plus faible. Pour les autorités communales, cette petite diminution équivaut à une quasi-stabilisation.

Pour la ville de La Chaux-de-Fonds, le recensement effectué au 31 décembre enregistre 37.518 habitants (-34). Ce total n'inclut pas 897 habitants (séjours de courte durée, personnes admises provisoirement, notamment), ni les travailleurs frontaliers (1583; +4).

**Etrangers: légère augmentation**

Les étrangers étaient 9861, contre 9769 l'année précédente, soit 92 de plus. En proportion de la population totale, les ressortissants étrangers représentent le 26,28%, pratiquement sans changement par rapport à 1998.

La structure de la population étrangère fait apparaître quelques éléments intéressants. Talonnée par les Portugais (2484 représentants; 25,19% des étrangers; -1,27 point de pourcentage par rapport à 1998), la communauté italienne (2513; 25,48%; -1,77 point) reste la plus nombreuse. En troisième position, on trouve les Français (1069; 10,84%; +0,27 pt). Au quatrième rang, on trouve les Espagnols (978; 9,92%; -0,38

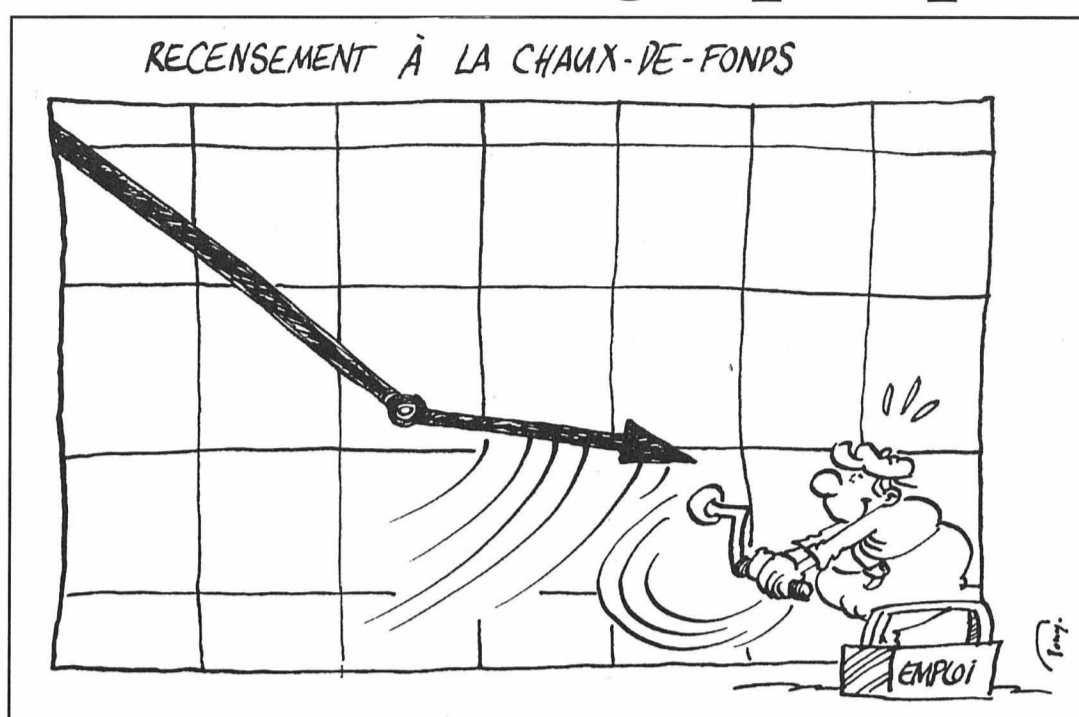

pt). Les étrangers provenant d'autres pays représentent 19,13% (+1,02 pt), dont 9,44% (+1,64 pt), soit 931 personnes, proviennent de l'ex-Yougoslavie.

Parmi les Suisses, les Neuchâtelois sont un peu moins que les ressortissants étrangers, avec 25,61%. Les confédérés représentent 48,12% de la population totale. Parmi ces derniers, ceux d'origine bernoise se taillent la part du lion, avec 19,52%.

La moyenne d'âge des habitants de la ville est de 41 ans, c'est-à-dire 39 ans pour les hommes et 43 ans pour les femmes. La longévité est de 74

ans et demi (1998: 75 ans) pour les hommes, de 79 ans et demi (1998: 79 ans) pour les femmes.

Le mouvement naturel est pratiquement équilibré, avec 400 naissances pour 403 décès. Le nombre des arrivées (1491) est inférieur de 125 personnes sur les départs (1616). La répartition des sexes fait apparaître un prédominance des femmes (52,55%) par rapport aux hommes.

Sur le plan de l'état civil, les personnes mariées représentent l'écrasante majorité de la population (43,34%, -237 par rapport à 1998). Les céliba-

taires, en augmentation de 93 unités, représentent le 38,77 pour cent. Les divorcés sont aussi en hausse par rapport à l'année dernière (2836 personnes, +121).

**Islam en hausse**

Quant aux confessions, l'islam est la seule qui soit en augmentation: 1579 (+244). Les 16.977 catholiques (-168) représentent le 45,25 pour cent. A comparer avec les 14.553 protestants (38,79%) et les 157 (0,42%) israélites. Les gens se déclarant sans religion sont 85 de plus (3160, 8,42%) qu'en 1998.

Léo Bysaeth

AVIS DIVERS

Nouveau le FUNICULAIRE 1200 pers/h

**molésou**  
GRUYÈRES

35 km pistes / 8 installations

SKIEZ POUR 5.-

Jusqu'au 28 janvier 2000

Du lundi au vendredi

5.- de 9h15 à 11h30

10.- de 13h30 à 16h30

15.- de 11h30 à 16h30

20.- la journée

Enfants &gt; 16 ans 50 %

Rens : 026 / 921.80.80

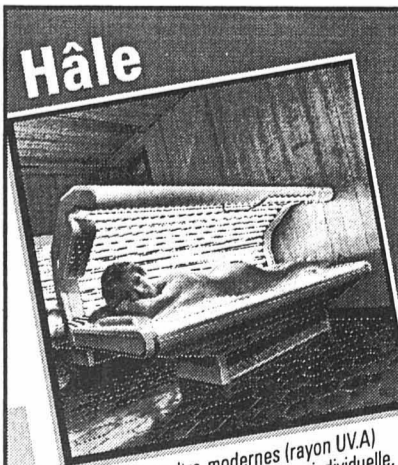

7 bancs solaires ultra-modernes (rayon UV.A) sont à votre disposition. Gymnastique individuelle, sauna, bain turc.

A choisir: • Step Aéroobics • Body Forming • Low Impact

• Nouveau Pumping classes

**FITNESS-CENTRE****MAX BOEGLI** 028-236042

Beaux-Arts 4 • Neuchâtel • Tél. 032/724 76 36

Abonnements au mois (sans contrat) pour dames et messieurs.

Première séance gratuite, sans engagement.

Parking à proximité immédiate.

**FIDIMMOBIL**  
Agence Immobilière  
et commerciale SA

**A louer à Fleurier  
Sassel 2**  
pour date à convenir

**4 pièces**

Cuisine agencée, séjour,

3 chambres.

Fr. 780.- + charges.

Contact: M<sup>lle</sup> Ravezzani.

Tél. 032 / 729 00 61

Rue St-Maurice 4 2000 NEUCHÂTEL

**A LOUER****FONTAINES**Grand-Rue 27, 2<sup>me</sup> étage**Appartement 3 pièces**

Cuisine agencée, bains-WC, balcon, cave.

Libres dès le 1<sup>er</sup> avril 2000

Le locataire devra assumer le service de

conciergerie de l'immeuble.

Pour tous renseignements:

Tél. 032 / 722 57 15

Rue St-Maurice 4 2000 NEUCHÂTEL

**CERNIER**G.-de-Vergy 1, 2<sup>me</sup> étage**Appartement 2 pièces**

Cuisine agencée, bains-WC, cave.

Libre dès le 1<sup>er</sup> avril 2000

Pour tous renseignements:

Tél. 032 / 722 57 15

028-237937

**SMH IMMEUBLES SA**

Gérance immobilière

Fbg de l'Hôpital 3 • 2001 Neuchâtel

**À LOUER tout de suite ou à convenir****à Montet/Cudrefin, route de Vallamand**

Petit immeuble, ascenseur, place de jeux

**2½ pièces**

cuisine agencée, terrasse

**4½ pièces**

cuisine agencée, balcon.

Loyers subventionnés.

**FIDIMMOBIL S.A.**

Tél. 032/729 00 62.

132-064701  
**GÉRANCE**  
**CHARLES BERSET S.A.**  
**LA CHAUX-DE-FONDS**  
TEL. 032 / 913 78 35  
FAX 032 / 913 77 42

NEUCHÂTEL

**À LOUER****Studio rénové**

Avec cuisine agencée. Rue du

Chasselas. Libre tout de suite.

**2½ pièces - 70 m<sup>2</sup>**

Magnifique appartement avec

terrasse et cuisine agencée. Libre

tout de suite. Rue des Battieux. UNPI

**FIDIMMOBIL**  
Agence Immobilière  
et commerciale SA

**A louer à Neuchâtel,**  
Parcs 111,  
appartements rénovés

**3 et 6 pièces**

Cuisine semi-agencée,

Libres tout de suite.

Contact: M<sup>lle</sup> Orsi.

Ligne directe: 032/729 00 62

Rue St-Maurice 4 2000 NEUCHÂTEL

**LE LANDERON**

Rue du Lac 23

**Bel appartement****de 4½ pièces****au 3<sup>e</sup> étage**

- Fr. 1640.- ch. incl.

- de suite

- réduit, cave, galetas

- grand balcon

- situation tranquille

- près du lac

**wincasa**

Services Immobiliers

Christine Vaucher

Téléphone 032 723 09 12

christine.vaucher@wincasa.ch

www.wincasa.ch

041-451891

**FIDIMMOBIL**

Agence Immobilière

et commerciale SA

**A louer**

Louis-de-Meuron 4/6 à Marin

A proximité des transports et

commerces

**Appartements****neufs****4½ et 5½ pièces****avec et sans balcon**

Place de parc à disposition.

Contact: M<sup>lle</sup> Orsi.

Ligne directe: 032/729 00 62

Rue St-Maurice 4 2000 NEUCHÂTEL

**SOGIROM**

NEUCHÂTEL, rue Saint-Nicolas 26

**Conciergerie**

non professionnelle à repourvoir pour

le 1<sup>er</sup> avril 2000 avec appartement de

4 pièces, cuisine, salle de bains/W.-C.

Fr. 1050.- + Fr. 120.- de charges.

Pour visiter et traiter: 021/318 77 57.

022-786322

Maupas 2 SVR Lausanne

**FIDIMMOBIL**

Agence Immobilière

et commerciale SA

**A louer à Pesieux****Rue du Chasselas 32B**

pour date à convenir

situation calme

**4½ pièces**

Cuisine agencée,

coin à manger, vaste séjour,

grand balcon, 2 salles d'eau,

3 chambres.

Dès Fr. 1600.- + charges.

Possibilité de louer un garage

séparément.

Contact: M<sup>me</sup> Guyot.

Tél. 032 / 729 09 59.

Rue St-Maurice 4 2000 NEUCHÂTEL

ETUDE

**RIBAU & VON KESSEL**

AVOCATS ET NOTAIRE

SERVICE IMMOBILIER

PROMÈNE-NOIRE 6

2001 NEUCHÂTEL

028-236579 Tél. 724 67 41 Fax 725 89 69

**A louer****Neuchâtel**

à la rue Beauregard

**SPACIEUX 4½ PIÈCES**

cuisine agencée avec lave-vaisselle.

Loyer Fr. 1200.- + charges.

à la rue Charles-Knapp

**MAISON INDIVIDUELLE**

avec vue sur le lac

**GRAND 1½ PIÈCE**

cuisine agencée.

Loyer Fr. 1100.- + charges.

**Bevaix**

au chemin de Pré Rond

**2 PIÈCES**

laboratoire agencé.

Loyer Fr. 440.- + charges.

**FIDIMMOBIL**

Agence Immobilière

et commerciale SA

**A louer à Hauterive****Rebette 9**

pour date à convenir

**maison****vigneronne****de 4 pièces**

Cuisine agencée habitable,

3 chambres, grand galetas,

terrasse, place de parc.

Fr. 1200.- + charges.

Contact: Madame Guyot.

Ligne directe 032/729 09 59

Rue St-Maurice 4 2000 NEUCHÂTEL

**A louer à Cortailod, Pré-Gaillard 14****STUDIOS AGENCÉS****NON MEUBLÉS**

Loyer mensuel: Fr. 450.-/Fr. 550.- charges

comprises.

Libres tout de suite ou à convenir.

Pour visiter: M. Dassen, tél. 842 27 92.

Fiduciaire P.-G. Duc, avenue de la Gare 7

2013 Colombier. Tél. 032/842 62 72. 028-237812

# Pharmacie Deux Britanniques forment le nouveau no 1 mondial

Après un échec il y a deux ans, les groupes britanniques Glaxo Wellcome et SmithKline Beecham veulent à nouveau fusionner. Ils donneront naissance d'ici à l'été au no 1 mondial de la pharmacie. Les effets, notamment sur l'emploi, restent flous.

Baptisée Glaxo SmithKline, la nouvelle entité affiche des ventes atteignant 24,9 milliards de dollars (40 milliards de francs) et une part du marché mondial de 7,3%. Elle dépasse le no 1 actuel, l'américain Merck & Co (4,2% du marché), et relègue Novartis au 6e rang (4,3%) et Roche au 9e rang (3,5%).

## Suisse sous pression

L'opération va accroître la pression sur Roche et Novartis et relancer les spéculations sur de possibles fusions, note Arneau de Kalbermatten, analyste à la BCV. Même si les groupes bâlois sont bien placés et offrent des médicaments recherchés comme le Xenical (obésité) et le Tamiflu (antigrippe) chez Roche ou encore des médicaments dans le domaine de l'asthme pour Novartis.

Novartis et Roche ont déjà commencé à se recentrer sur la pharmacie uniquement, explique le spécialiste de la Banque cantonale vaudoise (BCV), contacté hier par l'ATS. «C'est une bonne chose car les coûts de recherche pour développer de nouvelles molécules sont astronomiques.»

La fusion intervient en effet dans un contexte de concen-



Richard Sykes (à gauche), directeur de Glaxo Wellcome, et son homologue de SmithKline Beecham Jean-Pierre Garnier ont annoncé la fusion des deux entreprises. photo Keystone

tration rapide de l'industrie pharmaceutique. Toujours fragmenté, le secteur vise à l'étalement des coûts, en augmentation, de recherches, de développement et de commercialisation des nouveaux médicaments.

## Répercussions floues

Pour l'heure, les partenaires restent discrets sur les répercussions de leur fusion. Ils n'ont pas souhaité s'exprimer sur des articles faisant état de la suppression de 15.000 emplois, sur les

107.000 que comptent les deux groupes à eux deux dans le monde (60.000 pour Glaxo et 47.000 pour SmithKline).

Il ne devrait cependant pas y avoir d'importantes fermetures de sites de production. Glaxo Wellcome emploie 126 personnes en Suisse. Il est représenté par une société commerciale à Schönbühl (BE) et deux centres de recherche à Lausanne et Genève.

Les responsables de SmithKline en Suisse n'étaient pas en mesure de fournir des renseignements hier. La capi-

talisation boursière s'affiche à 182 milliards d'euros (291 milliards de francs). La fusion s'opérera par échange d'actions, indiquent lundi les deux groupes.

## Priorité à la recherche

Les actionnaires de Glaxo posséderont initialement 58,75% du nouveau groupe et ceux de SmithKline 41,25%. Ces derniers recevront 0,4552 action pour chaque titre SmithKline, tandis que le ratio sera de un pour un pour ceux de Glaxo.

En fusionnant, les deux groupes comptent dégager un milliard de livres (2,6 milliards de francs) d'économies avant impôts sur trois ans et en réinvestir le quart dans la recherche. Glaxo et SmithKline cumulent actuellement des budgets de 4 milliards de dollars pour le développement de nouveaux produits.

Le nouveau groupe revendique la place de no 1 dans quatre catégories de médicaments: anti-infectieux, système nerveux central, respiratoires et métabolisme. Il figurera parmi les premiers dans les vaccins et sera aussi présent dans la parapharmacie et les médicaments sans ordonnances.

## Deuxième essai

En 1998, un premier projet de mariage avait échoué. Les parties n'avaient pu se mettre d'accord sur la répartition des postes de direction. Le Français Jean-Pierre Garnier, issu de SmithKline Beecham, occupera la fonction de directeur général de la nouvelle entité, dont le siège social sera à Londres.

Le siège opérationnel sera situé aux Etats-Unis dans un lieu à déterminer. Glaxo SmithKline sera coté aux bourses de Londres et de New York.

L'annonce de la fusion n'a pas soulevé l'enthousiasme des milieux financiers. Hier, le titre Glaxo perdait 3,2% et celui de SmithKline 7%. La Commission européenne a pour sa part indiqué qu'elle devrait ouvrir une enquête sur les aspects du projet liés à la concurrence./ats-afp-reuter

Quelques semaines après la naissance du franco-allemand Aventis (Rhône-Poulenc et Hoechst) et de l'anglo-suédois AstraZeneca, la fusion de Glaxo Wellcome et de SmithKline Beecham, tous deux britanniques, bouleverse une nouvelle fois le top ten de la pharmacie mondiale. Et ce n'est pas fini.

## Commentaire L'offre et la demande

La création, d'ici à l'été prochain, du groupe Glaxo SmithKline résulte d'une étude des coûts, en particulier dans les secteurs de la recherche et du développement. Elle s'appuie en outre sur de prometteuses synergies. Mais elle s'inscrit aussi dans une stratégie visant à devancer les autres candidats à la fusion et à casser leur effet d'annonce, un aspect non négligeable en termes de concurrence.

Si les actions Glaxo et SmithKline se sont tassées hier, il convient de rappeler que les opérateurs avaient anticipé la fusion en accordant la semaine dernière une forte prime à ces deux valeurs. Les investisseurs entendaient ainsi saluer le rapprochement de deux groupes complémentaires et dont les produits sont présents sur l'ensemble des segments du marché. De plus, le fait que Glaxo et SmithKline professent une semblable culture d'entreprise constitue un atout indéniable.

Reste que le moment choisi pour annoncer ce mariage n'est pas innocent. Glaxo et SmithKline ont voulu créer l'événement de ce début d'année, alors que se dessine une autre mégafusion pharmaceutique, celle des américains Pfizer et Warner-Lambert actuellement en négociation.

Bien sûr, dans cette course à la taille critique qu'impose la mondialisation du marché, l'attention des opérateurs se porte aussi sur les titres suisses. Novartis et Roche se retrouvent aujourd'hui en première ligne, avec l'allemand Bayer, l'américain Home Products ou encore le suédois Pharma.

Ce mouvement de concentration obéit, certes, à des impératifs financiers - on estime à quelque 500 millions de dollars le développement d'une seule molécule - mais également à une exigence du marché. La demande de médicaments performants, de vaccins pour conjurer les épidémies et même la mort, est toujours plus forte dans les pays industrialisés, à commencer par les Etats-Unis, premier marché pharmaceutique mondial où le groupe Glaxo SmithKline établira d'ailleurs son siège opérationnel.

L'effervescence dans l'industrie du médicament ne fait que traduire un phénomène de société, l'attente de consommateurs angoissés.

Guy C. Menuisier

## Allemagne La perpétuité pour le bras droit de Carlos

L'Allemand Johannes Weinrich a été condamné hier à la réclusion à perpétuité. Il ne pourra être libéré avant quinze ans. Le bras droit du terroriste Carlos avait participé à l'organisation d'un attentat antifrançais à Berlin en août 1983.

La bombe avait été déposée au quatrième étage de la Maison de France. Un militant pacifiste, qui protestait contre les essais nucléaires français dans le Pacifique, est mort dans l'effondrement d'une partie de l'immeuble. Vingt-trois personnes ont été blessées, dont quatre grièvement.

Le Parquet de Berlin avait requis en décembre la réclusion à perpétuité contre Johannes Weinrich, dont le

procès a débuté en février 1996 sous d'importantes mesures de sécurité. L'accusé a depuis gardé le silence.

## Pas d'argument politique

Le juge Hans Boss a rejeté l'argument politique évoqué par la défense: «Nous n'accorderons pas au terroriste Weinrich le bénéfice d'un motif politique.» Un ancien diplomate syrien en poste à Berlin-Est, comparaisait pour complicité. Il a écopé d'une peine d'emprisonnement de deux ans avec sursis.

En octobre 1983, l'attentat avait été revendiqué par le groupe Carlos, auteur de nombreuses autres actions terroristes en Europe de l'Ouest à la fin des années 1970 et au début des années 1980. L'organisation arménienne Asala avait toutefois initialement revendiqué la responsabilité de l'attentat.

La défense de Johannes Weinrich a donc tenté de l'accuser en rendant un Palestinien, Yasser Chraïbi, responsable de l'action contre la Maison de la France. M. Charïbi est le suspect no1 dans un autre attentat, commis en 1986 à Berlin contre une discothèque fréquentée par des officiers américains.

Les avocats du terroriste allemand se sont référés à un dossier de 1985 de la Stasi qui surveillait de près les activités des groupes terroristes séjournant en RDA. Yasser Chraïbi y raconterait avoir remis l'explosif à l'Asala.

Selon les enquêteurs, Carlos, de son vrai nom Ilitch Ramirez Sanchez, cherchait en visant la France à obtenir la libération de sa compagne, l'Allemande Magdalena Kopp, et d'un autre membre du groupe, le Suisse Bruno Bréguet: Ces deux complices avaient été condamnés respectivement à quatre et cinq ans de prison en France en 1982.

En 1985, Berlin-Est priait Johannes Weinrich, qualifié par la presse allemande de «terroriste en cravate», de quitter la RDA. Celui-ci se réfugiait à Damas aux côtés de Carlos.

La chute du Mur en 1989 a ensuite fait perdre aux deux terroristes leurs nombreuses protections, les obligeant à quitter la Syrie. En août 1994, Carlos était extradé du Soudan vers la France, pour y répondre de plusieurs attentats. Il purge actuellement une peine de prison à perpétuité.

Après son extradition, la Ministère public de la Confédération avait ouvert en Suisse contre quatre personnes une procédure pénale pour une série d'assassinats et tentatives d'assassinats perpétrés entre 1981 et 1983. Emprisonnés puis relâchés quelques semaines plus tard, les quatre accusés font toujours l'objet d'une enquête.

Johannes Weinrich a quant à lui été extradé du Yémen vers l'Allemagne début juin 1995. A Berlin, le Parquet enquête également sur sa participation à plusieurs autres attentats./ats-afp-reuter

## Indonésie Nouvelle flambée de violence

Les affrontements entre chrétiens et musulmans prennent de l'ampleur en Indonésie. Quasi-quotidiennes sur l'archipel des Moluques, les violences se sont étendues hier à l'île de Lombok, à une trentaine de kilomètres à l'est de Bali.

A Mataram, le chef-lieu de Lombok, des milliers de musulmans ont incendié des églises et s'en sont pris à la population chrétienne. Les heurts ont éclaté après un rassemblement musulman appelant à la fin des troubles aux Moluques.

Un habitant de Mataram a rapporté que les manifestants s'étaient mis à crier «Finissons-en avec les chrétiens, finissons-en avec les églises!», avant de mettre le feu à des édifices religieux. La police a confirmé que «des troubles» étaient survenus à Mataram, sans plus de détails.

L'ambassade de Suisse à Jakarta suit l'évolution de la situation à Lombok. Elle reste en contact avec deux hôtels tenus par des Suisses sur cette île touristique. En cas d'escalade du conflit, le Département fédéral des Affaires étrangères (DFAE) recommandera aux touristes d'éviter de se rendre sur l'île de Lombok.

## Trois morts

Pour l'heure, le DFAE déconseille les séjours aux Moluques, en particulier sur l'île d'Ambon, ainsi que dans la

province d'Aceh, sur l'île de Sumatra. Dans l'archipel des Moluques, le conflit entre extrémistes chrétiens et musulmans a fait plus de 1700 morts en un an.

Les derniers affrontements, hier, ont coûté la vie à trois personnes. Les heurts ont éclaté entre des habitants de deux villages sur l'île d'Ambon, selon une source militaire. Quatre membres des forces de sécurité auraient également été blessés en intervenant dans les combats.

Cette nouvelle flambée de violence intervient après que le président indonésien Abdurrahman Wahid a averti dimanche que la patience du gouvernement était à bout. Jakarta a l'intention de prendre des mesures drastiques pour mettre un terme à cette vague de violence sectaire, a déclaré le président.

Le conflit des Moluques serait principalement dû à un déséquilibre démographique. Ce dernier s'est amorcé avec l'arrivée à Ambon dès les années 1970, de marchands venus des autres provinces, principalement de celle de Sulawesi à majorité musulmane.

## Majoritaires

Alors qu'il y a une trentaine d'années les chrétiens formaient 52% de la population d'Ambon, ils sont devenus minoritaires à la suite de cet afflux. La prospérité de ces nouveaux-venus a également contribué à allumer les tensions./ats-afp-reuter



Johannes Weinrich avait participé à l'organisation d'un attentat antifrançais à Berlin en août 1983. photo k

# Voyage Deiss visite Egypte, Syrie et Liban, mais pas Israël

**Proche-Orient: avec l'Egypte, on veut sortir de Louxor, avec le Liban dépasser Hariri et le reste, avec tous prolonger le processus de paix. Il n'y a plus de fâcherie avec Israël. Simplement, ce n'était pas son tour.**

De Berne:  
Georges Plomb

Appui au processus de paix et aux négociations sur les droits de l'homme: Joseph Deiss se rend au Proche-Orient du 25 février au 4 mars. Les pays au programme sont l'Egypte (dès le 25), la Syrie (dès le 29) et le Liban (dès le 2 mars). Le ministre des Affaires étrangères y réaffirmera aussi l'intérêt de la Suisse à développer les relations bilatérales.

## Sortir de Louxor

L'étape égyptienne en sera le point fort. Les relations entre les deux pays sont en

core sous le coup de la tragédie de Louxor en automne 1997 - où de nombreux touristes helvétiques furent massacrés par des islamistes. Pour Deiss, il s'agit de resserrer des liens distendus. Le Fribourgeois en profitera pour ouvrir la conférence des ambassadeurs suisses dans la région.

Avec le Liban, le contentieux historique est aussi très lourd. Pendant la longue guerre civile, la Suisse a payé un lourd tribut. Ainsi, plusieurs citoyens helvétiques seront enlevés, puis libérés: le diplomate Eric Wehrli (1985), le délégué du CICR Peter Winkler (1988), l'hôtesse de l'air de Swissair Astrid Fischer (1989), les orthopédistes du CICR Emmanuel Christen et Elio Eriquez (1989-1990).

## Le cas Hariri

Ce n'est pas tout. En 1987, la Suisse refusera d'extrader vers la France le présumé ter-

roriste libanais Hassan Dib, soupçonné d'avoir participé au sanglant attentat de la rue de Rennes à Paris, mais l'expulsera. En 1989, la Cour pénale fédérale condamnera à la réclusion à vie le meurtrier et pirate de l'air libanais Hussein Hariri - auquel l'Assemblée fédérale, en décembre, vient de refuser une grâce partielle. Il n'en reste pas de traces visibles, assure le porte-parole des Affaires étrangères Ruedi Christen, au chapitre des relations diplomatiques. Mais la visite de Joseph Deiss sera bien faite, au besoin, pour réduire les éventuels malentendus résiduels.

Par comparaison, l'étape syrienne de Joseph Deiss paraît moins lourdement marquée par l'histoire récente. Là, il s'agira surtout d'approfondir les relations bilatérales. Et, au moment où la restitution des hauteurs du Golan par Israël à la Syrie revient sur le devant

de la scène, le patron des Affaires étrangères sera aux premières loges.

## Pas cette fois

Non, Joseph Deiss, cette fois, n'ira pas en Israël. Aux Affaires étrangères, Ruedi Christen rappelle que son prédécesseur, Flavio Cotti, y était en mai 1998, et qu'il n'est pas d'usage qu'un nouveau déplacement ait lieu, à ce niveau, en un si court laps de temps.

Non encore, les incidents qui ont émaillé les relations Suisse-Israël n'ont joué aucun rôle là-dedans: ni la tentative loupée d'écoutes télépho-

niques près de Berne par une équipe d'agents du Mossad israélien (en février 1998), ni le brutal report de la visite en Suisse de l'ex-premier ministre israélien Benjamin Néanyahu (en novembre 1998). On était encore en pleine polémique sur les fonds en déshérence. Et le même Néanyahu, à la Knesset, avait adressé un hommage appuyé à quelques uns des critiques les plus virulents à l'égard de la Suisse. A Berne, le Conseil fédéral en avait été irrité. Depuis, Israël a changé de gouvernement. On tourne la page.

GPB

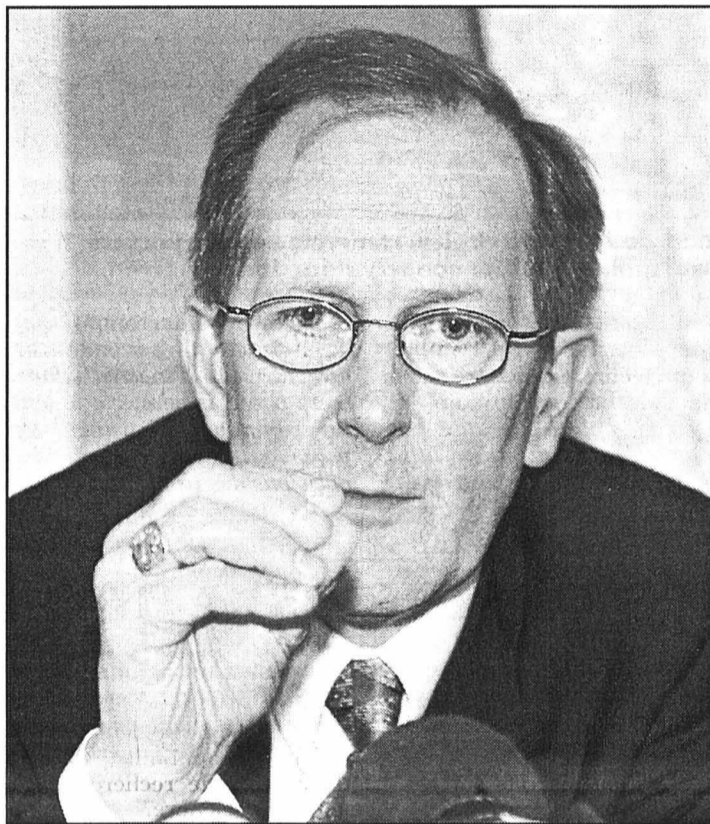

Appui au processus de paix et aux négociations sur les droits de l'homme: Joseph Deiss se rend au Proche-Orient du 25 février au 4 mars. photo Keystone

*Methodiquement, Joseph Deiss fait le tour des points chauds de la diplomatie et multiplie les contacts avec les acteurs. Il fait bien. Absente de l'ONU, la Suisse, pour continuer d'exister sur la scène internationale, se trouve dans l'obligation de compenser comme elle peut. Les discussions bilatérales sont la solution de rechange toute trouvée. C'est même la seule.*

## Commentaire L'œil sur Israël et l'OLP

Et puis, au Proche-Orient, Joseph Deiss a

toute une tradition de présence helvétique - vieille de bientôt 30 ans - à honorer. Elle démarre avec Pierre Graber, s'amplifie avec Pierre Aubert, se relâche à peine avec René Felber, pour rebondir avec Flavio Cotti. Certes, il est arrivé au processus de paix de passer par d'autres canaux que les nôtres: par le canal américain, le plus incontournable de tous, mais aussi par le canal norvégien, par le canal espagnol, par d'autres. Là encore, notre absence de l'ONU nous a joué des tours. Mais il n'est pas totalement inutile de rappeler notre disponibilité en cas de blocage, de souligner l'exis-

tence à Genève de centres de conférence bien propres à mettre autour d'une table les acteurs qui se défient - ou se cherchent.

Du coup, on prendra soin de ne perdre de vue ni Israël ni l'Organisation de libération de la Palestine. Quelle que soit l'importance de l'Egypte, de la Syrie ou du Liban, ce sont ces deux-là qui sont au cœur. Et cela vaut en premier lieu pour les diverses missions - promotion des droits de l'homme en Israël comme en territoire palestinien, développement économique, etc. - dont la Suisse a accepté de se charger. On les aura à l'œil.

Georges Plomb

# Economie Couchepin ne veut pas changer de ligne

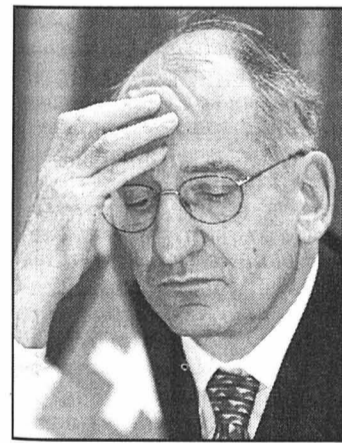

Le conseiller fédéral Pascal Couchepin a rappelé l'importance sociale de la croissance économique. photo k

**Une nouvelle politique économique n'est pas nécessaire pour le nouveau siècle. Il faut s'en tenir comme jusqu'ici aux principes d'un ordre économique libéral, a déclaré hier Pascal Couchepin devant la Société bernoise d'économie publique.**

En regardant de l'autre côté de l'Atlantique, de nombreux commentateurs sont amenés à parler d'un nouvel âge, celui de la «New Economy», a poursuivi le chef du Département fédéral de l'économie. A cette notion est associé l'espoir d'une croissance économique durable sans inflation.

Pourtant même la «success story» des Etats-Unis a son origine dans le cours libéral de la politique, selon M. Couchepin. «Les mots-clés sont l'esprit d'entreprise, le goût du risque, l'ouverture face à la concurrence et à l'innovation, enfin la flexibilité du marché du travail qui facilite le changement structurel et la création de nouveaux emplois.»

C'est aussi l'esprit qui a présidé à la rédaction des lignes directrices de son département pour une politique économique axée sur la croissance, a rappelé le conseiller fédéral. Ce dernier a en outre rappelé l'importance sociale de la croissance écono-

mique. «Plus le gâteau est grand, plus les parts sont grandes.»

L'ouverture des marchés à l'échelle internationale, qui est allée de pair avec la croissance économique des décennies passées, a toutefois aussi ses «aspects négatifs». Elle suscite des inquiétudes.

## Pas de dispersion

Les manifestations qui ont eu lieu lors de la Conférence des ministres de l'OMC à Seattle en sont le signe. Il faut les prendre au sérieux, mais l'ampleur de certains défis dépasse les frontières. «Diverses problématiques politiques doivent être coor-

données par-delà les frontières nationales.»

En dépit de la mondialisation de l'économie et de la société, la politique sociale conserve sa marge de manœuvre. Mais la politique devra se rappeler plus souvent des principes d'une société ouverte: «Responsabilité, subsidiarité et mise en valeur du site économique suisse.»

Si la politique sociale se concentre sur ceux qui ont vraiment besoin d'une aide publique, alors les Etats nationaux pourront à l'avenir aussi faire preuve de solidarité avec les plus faibles, a conclu M. Couchepin./ats

# La Poste La gauche au front

**L'Alliance de gauche (AdG) a réagi hier aux projets de redimensionnement du réseau d'offices postaux en Suisse. Elle propose de lancer une initiative fédérale qui aurait pour objet de renforcer le contrôle des pouvoirs publics sur La Poste.**

Le statut d'autonomie de La Poste doit être modifié, estime l'AdG (solidarités - Indépendants). A ses yeux, le géant jaune «doit être soumis à une surveillance plus stricte, lui imposant de respecter ses obligations», parmi lesquelles figure en bonne place le service universel.

L'AdG souhaite aussi inscrire dans la Constitution «l'obligation de maintien du réseau des offices postaux avec un droit d'opposition des cantons quant à son démantèlement». L'initiative vise à «répondre aux préoccupations de la population face aux projets de La Poste de fermetures massives» de bureaux.

## Proposition soumise

L'AdG a soumis sa proposition d'initiative «aux différentes formations politiques romandes de gauche et des verts, ainsi qu'à des organisations syndicales et autres groupements intéressés».

Une réunion avec les partis et les organisations consultés aura lieu le 27 janvier prochain, a précisé hier à l'Associé Press Pierre Vanek, député au Grand Conseil genevois et secrétaire de solidaritéS. Un comité romand de lancement de l'initiative devrait adopter le texte définitif de l'initiative et se charger de trouver des relais en Suisse alémanique et au Tessin. Pierre Vanek ne veut «pas aller plus vite que la musique», mais il a bon espoir que les 100.000 signatures nécessaires seront récoltées rapidement, tant le mécontentement de la population à l'égard de La Poste lui paraît important.

Actuellement, la législation stipule que les services postaux relèvent de la compétence de la Confédération. Cette dernière doit veiller à ce qu'un «service universel suffisant en matière de services postaux soit assuré à des prix raisonnables dans toutes les régions du pays». La Poste fournit chaque année un rapport de gestion au Conseil fédéral./ats-ap

# Construction Les employeurs vont trancher

Les négociations salariales dans la construction, qui achoppent depuis des mois, pourraient trouver leur épilogue aujourd'hui. A condition que les délégués de la Société suisse des entrepreneurs (SSE) approuvent le compromis négocié avec les syndicats.

En cas de vote positif, les quelque 100.000 travailleurs du secteur principal de la construction recevront 100 francs de plus par mois. La mesure entrera en vigueur au 1er avril 2000, date à laquelle l'actuelle convention nationale doit être relayée par le nouveau texte.

Le débat risque néanmoins d'être chaud. Côté patronat, la tenue même de cette assemblée extraordinaire en est la preuve. La réunion a lieu parce qu'un huitième des délégués au moins l'a exigé, conformément au statut de l'organisation. La SSE a annoncé la tenue de cette assemblée en décembre passé, deux jours après l'annonce du compromis./ats

## BRÈVES

### Diplomatie Algériens formés

Quinze jeunes diplomates algériens ont commencé hier à recevoir une formation intensive de deux semaines dans le cadre du programme Sirius, financé par Berne. Le cours est organisé à Genève par l'Institut des Hautes études internationales (HEI). Des excursions sont prévues. Il s'agit du sixième programme Sirius du Département fédéral des Affaires étrangères. Le premier avait eu lieu en 1992. Jusqu'ici, le programme était réservé à des diplomates et fonctionnaires des pays de l'Est et de l'ex-URSS. L'organisation de ce cours a suivi la visite du conseiller fédéral Joseph Deiss en Algérie début octobre./ats

### Rail Le Valais contre une fusion

Le conseiller d'Etat valaisan Jean-Jacques Rey-Bellet estime qu'une fusion entre les CFF et les BLS ne serait pas judicieuse. En revanche, une coopération accrue entre les deux sociétés est, selon lui, absolument nécessaire. Le chef du Département des transports, de l'équipement et de l'environnement a fait part hier matin, à titre personnel, de sa surprise devant l'accélération brutale des discussions. Selon lui, toutes les autres pistes pouvant permettre la réalisation de gains financiers n'ont pas encore été explorées. Le Lötschberg court le risque de se voir négliger par les CFF à la suite de la fusion, estime-t-il./ats

### Caisses-maladie Mouvements en baisse

Les migrations de clients d'une caisse-maladie à l'autre semblent être restées relativement limitées cette année en Suisse. Les grandes caisses connaissent toutes des mouvements moins importants que l'année précédente, selon une enquête de l'ATS. «Les transferts devraient avoisiner les 5% sur toute la branche», estime Claudia Kraaz, porte-parole de Swica. Avec l'introduction de la Lamal en 1996 et les fortes augmentations de primes qui ont suivi, les mouvements ont atteint de 7 à 10% ces dernières années. En 1999, c'est l'affaire Visana qui avait gonflé les mouvements./ats

### Ordinateurs Niet zurichoises

Les élèves zurichoises n'auront pas chacun leur ordinateur portable personnel. Le Grand Conseil a refusé lundi d'équiper tous les jeunes fréquentant le secondaire de cet instrument, comme le réclamaient les socialistes dans un postulat. D'autres propositions dans le domaine de l'éducation n'ont pas non plus passé la rampe. Les députés ont notamment dit non à une motion demandant que des dispositions supplémentaires soient prises en faveur des établissements scolaires réputés difficiles. Ils ont également renoncé à une loi sur la formation des adultes. La droite a jugé à chaque fois ces mesures inutiles./ats

### Palais fédéral Adolf Ogi reçoit

La coopération est la clé du nouveau siècle, pour Adolf Ogi. Le président de la Confédération a plaidé en faveur de la solidarité internationale hier en recevant le corps diplomatique étranger. Le Palais fédéral s'est mis sur son trente et un pour accueillir les quelque 200 ambassadeurs, chargés d'affaires et collaborateurs accrédités à Berne à l'occasion de la traditionnelle réception du Nouvel-An. Première: la cérémonie a été orchestrée par l'ambassadrice Sylvia Pauli. Le nouveau chef du Protocole du Département fédéral des Affaires étrangères a été néanmoins «coaché» par son prédécesseur Daniel von Murald./ats

# Chili Le socialiste Lagos élu président 30 ans après Allende

Ricardo Lagos, un ancien ennemi du général Augusto Pinochet, a remporté le second tour de la présidentielle chilienne. Il est ainsi devenu le premier président socialiste du pays depuis la victoire de Salvador Allende il y a 30 ans.

Ricardo Lagos, 61 ans, a remporté l'élection avec 51,31% des suffrages contre 48,69% à son rival Joaquín Lavín. Cette victoire permet à la coalition gouvernementale de centre-gauche de conserver le pouvoir qu'elle détient depuis la fin de la dictature il y a dix ans. Le représentant de la Concertation démocratique avait paru sérieusement menacé au premier tour du 12 décembre par la spectaculaire percée du candidat conservateur. Ricardo Lagos et Joaquín Lavín avaient obtenu respectivement 47,96% et 47,52% des voix, soit une différence de quelque 31.000 voix.

## Jugement pour Pinochet

«Notre victoire est juste et merveilleuse mais ce n'est une défaite pour Pinochet», a déclaré le leader socialiste,



Ricardo Lagos (à droite) remercie ses supporters. Il se trouve en compagnie de son rival malheureux, le conservateur Joaquín Lavín. photo Keystone

s'adressant à des milliers de sympathisants rassemblés pour célébrer sa victoire sur la place de La Constitution. «Ici il y a de la place pour tous, personne n'est de trop au Chili», a-t-il ajouté. Son discours a été

brièvement interrompu par l'assistance qui a scandé «Jugement pour Pinochet! Jugement pour Pinochet!». «Ce sont les tribunaux qui traitent les procès et je ferai respecter les décisions des tribunaux de jus-

tice», a répondu Ricardo Lagos.

## Lavín bon perdant

Joaquín Lavín a reconnu lui-même la victoire du leader socialiste. Il est venu saluer et

féliciter Ricardo Lagos à son PC de campagne face au palais présidentiel. «Nous ne pouvons pas être tristes, je vous le demande de tout mon cœur. Au contraire nous avons obtenu un vote spectaculaire», a déclaré Joaquín Lavín devant ses propres sympathisants.

Le Chili choisit la continuité en élisant son troisième président issu de la Concertation démocratique, une alliance de centre-gauche regroupant, outre le Parti socialiste, la démocratie-chrétienne, le Parti radical et le Parti pour la démocratie. Ricardo Lagos s'identifie aujourd'hui à un socialisme moderne, rénové, proche de la social-démocratie. Ses priorités seront les questions de logement, d'éducation et de santé.

Pour les Chiliens, il restera cependant l'un des principaux artisans du retour de la démocratie au Chili. Le 25 avril 1988, il avait stupéfié le pays en pointant un index accusateur vers les caméras de télévision qui le filmaient en enjoignant le général Pinochet à quitter le pouvoir après 17 années de dictature./ats-afp

## Pinochet: les obstacles à une libération tombent

Augusto Pinochet semblait hier n'être au plus qu'à quelques jours de la liberté. Madrid ne contestera pas la décision attendue des autorités britanniques de libérer l'ancien dictateur chilien. La Suisse devrait lui emboîter le pas. L'Espagne, premier demandeur d'une extradition pour faits de torture, a confirmé hier qu'elle ne pré-

senterait pas de recours contre une grâce médicale pour le général. Madrid a toutefois transmis à Londres les arguments du juge Baltasar Garçon, qui souhaite interroger l'octogénaire et le soumettre à une contre-expertise médicale. Il est imité en cela par le juge français Roger Le Loire. Mais ces demandes ont toutes les chances de rester lettre morte,

puisqu'elles seront soumises à l'assentiment du vieux général. Les pays qui demandent l'extradition de l'ancien caudillo chilien ont jusqu'à mardi 18h00 pour présenter leurs arguments contre sa libération au ministre britannique de la justice Jack Straw. Celui-ci a fondé son intention de libérer Augusto Pinochet sur un rapport médical concluant à l'in-

capacité mentale et physique de l'ex-dictateur à être jugé.

La Suisse a déjà laissé entendre qu'elle renoncerait à auditionner le général. L'Office fédéral de la police (OFP) s'est «en partie» inspiré des conclusions de la justice genevoise remises hier à Berne et qui vont dans ce sens, a indiqué son porte-parole Folco Galli.

La requête n'aurait été possible que si Londres était entrée en matière sur la demande d'extradition genevoise, a précisé la juge d'instruction Christine Junod. Par ailleurs, le cas dont était chargée la justice genevoise remonte à 1977, alors que Londres avait limité les poursuites pour crimes de torture aux années 1988-1990./ats-afp

## Paix Mise à mal au Proche-Orient

Attentat en Israël, report du prochain retrait israélien de Cisjordanie et des négociations de paix avec la Syrie: le processus de paix au Proche-Orient a subi une nouvelle série d'accrocchier.

L'explosion d'une bombe artisanale a légèrement blessé 21 Israéliens à Hadera, selon un bilan de source policière. L'engin était dissimulé dans une poubelle. Selon un témoin, la bombe aurait pu faire un carnage si elle avait été placée quelques mètres plus loin, où se trouve un marché animé. Le gouvernement est «déterminé à lutter de toutes ses forces pour éradiquer le terrorisme», en mettant en action ses forces de sécurité, a dit Ehud Barak. L'attentat a été revendiqué par les «Forces Omar al Mokhtar de Palestine occupée».

## Rencontre secrète

Par ailleurs, le Premier ministre israélien et le président de l'Autorité palestinienne Yasser Arafat se sont rencontrés hier soir, dans un lieu tenu secret.

Le bureau d'Ehud Barak a annoncé hier que la reprise des négociations de paix avec la Syrie avait été reportée. Selon la radio publique israélienne, les Etats-Unis ont informé l'Etat hébreu de l'impossibilité d'organiser la rencontre en raison de la position syrienne. Damas a exigé que la future frontière du Golan corresponde à celle qui prévalait avant la guerre israélo-arabe de 1967./ats-afp

## TPI Carla Del Ponte a le soutien de l'UE

Carla Del Ponte regrette que l'ancien chef de milice serbe Arkan n'ait pu être jugé par le Tribunal pénal international (TPI) pour l'ex-Yougoslavie. La procureure générale du TPI a obtenu hier le «soutien total» de l'UE pour la poursuite d'autres criminels de guerre.

La magistrate suisse réagissait à l'annonce à Belgrade de la mort de Zeljko Raznatovic, dit Arkan. «Il appartenait aux criminels de guerre qui doivent être jugés (par le TPI) à La Haye», a-t-elle déclaré à l'issue d'une visite à la Commission européenne à Bruxelles. Dans un communiqué, Carla Del Ponte s'est dite convaincue que

des co-responsables des crimes d'Arkan seront traduits en justice. Elle a précisé qu'elle n'avait pas l'intention de lever le secret sur le contenu de l'acte d'inculpation du milicien serbe. «D'autres enquêtes impliquant des personnes qui ont parrainé Arkan, ou étaient liées d'une autre manière à lui, se poursuivent. C'est pourquoi je n'ai pas l'intention de chercher à lever l'ordre de confidentialité sur son inculpation», a annoncé Mme Del Ponte.

## Soutien total de l'UE

La Commission européenne a assuré la magistrate de son plein accord pour que tous les criminels de guerre soient punis, a indiqué devant la presse son président, Romano Prodi.

Carla Del Ponte s'est félicitée de ce «soutien total». Elle a rappelé que le TPI dépend de la coopération des Etats puisqu'il ne dispose pas de sa propre police. Zeljko Raznatovic a été inculpé par le TPI en 1997 pour des crimes de guerre commis dès 1991 en Croatie, puis en Bosnie. Sa milice a également été accusée d'exactions contre la population albanaise du Kosovo. Arkan n'a jamais collaboré d'aucune façon avec le TPI, a souligné Carla Del Ponte. La liste des personnes recherchées par le TPI comprend notamment encore Slobodan Milosevic, président de la République fédérale de Yougoslavie, et Radovan Karadzic, ancien chef des Serbes de Bosnie. Les actes d'inculpation ont

été signés par Louise Arbour, qui a précédé Carla Del Ponte au poste de procureure.



La procureure du TPI aurait voulu juger Arkan. photo Keystone

## BRÈVES

### CDU Convocation surprise

Le président de la CDU Wolfgang Schäuble et la secrétaire générale Angela Merkel ont convoqué pour aujourd'hui le comité exécutif du parti. Cette réunion ne figurait pas à l'agenda. Les membres du comité exécutif voulaient initialement se réunir le 24 janvier. La réunion du comité exécutif, dont l'ordre du jour n'a pas été rendu public, sera suivie d'une conférence de presse, a annoncé hier le service de presse de la CDU. Le parti allemand est au cœur d'un scandale de caisses noires./ats-afp

### Espagne En mars, les législatives

Les élections législatives espagnoles auront lieu le 12 mars. C'est le chef du gouvernement José María Aznar qui l'a annoncé hier soir à l'issue d'un Conseil des ministres extraordinaires et d'une rencontre avec le roi Juan Carlos. José María Aznar a également annoncé la dissolution du Parlement. Il a mis fin à la plus longue législature qu'ait connue l'Espagne depuis le retour de la démocratie. C'est la première fois que des législatives ne sont pas anticipées depuis la mort de Franco en 1975./ats-afp

### Tchéchénie Difficile avance

Les troupes russes avaient du mal à progresser hier vers le centre de Grozny. A Moscou, Vladimir Poutine a pour sa part enjoint une délégation européenne venue plaider une solution politique de ne pas céder à la propagande. La capitale tchéchène assiégée a été intensivement bombardée. L'artillerie et l'aviation ont frappé les positions rebelles et un vacarme assourdissant régnait dans l'est de Grozny. Les troupes fédérales n'ont cependant réussi qu'à prendre quelques maisons, ont reconnu des militaires russes./ats-afp

### ONU - Irak Rolf Ekeus nommé

Le Suédois Rolf Ekeus a été nommé par le secrétaire général des Nations Unies, Kofi Annan, à la tête de la Commission d'inspection, de vérification et de contrôle des Nations Unies (UNMOVIC), la nouvelle agence internationale chargée d'inspecter le désarmement en Irak.

Selon Fred Eckhard, porte-parole du secrétaire général, Kofi Annan a informé de son choix le président du Conseil de sécurité, l'ambassadeur américain Richard Holbrooke, et attendu une réponse des Quinze./ats-afp

L'homme qui s'était attaqué aux ramifications suisses des scandales du Kremlin se lance dans la course à la présidence russe. Iouri Skouratov, l'ancien procureur général de Russie, a annoncé hier sa candidature. En collaboration avec la justice suisse, il avait lancé plusieurs enquêtes sur des affaires de corruption touchant l'entourage de Boris Eltsine.



## Eclairage Russie: Nouveau candidat

Principal atout du candidat Skouratov: l'image de guerrier anticorruption qu'il s'était forgée principalement l'année dernière. Une image extrêmement positive en Russie où les habitants en ont assez de cette économie de pots-de-vin et des dessous de table qui empêche le développement normal des règles du marché. C'est en s'attaquant à un gros, très gros poisson que le chevalier Skouratov a gagné ses lettres de noblesse. Alors procureur général, le premier magistrat de Russie a osé défier le saint des saints, s'en prenant au Kremlin et à l'entourage du tsar Eltsine. Il ouvre notamment un dossier bien compromettant, celui de l'affaire Mabetex, cette désormais fameuse société suisse spécialisée dans la rénovation de bâtiments. L'entreprise de construction aurait versé plusieurs pots-de-vin à Pavel Borodine, un fidèle du président russe responsable de la gestion des biens du Kremlin. Objectif: obtenir en contrepartie le juteux marché de la réfection des intérieurs du palais présidentiel. Autre scandale mis à jour par Iouri Skouratov: une affaire de détournement d'argent via la Suisse encore une fois et impliquant les dirigeants de la compagnie aérienne Aeroflot et l'éminence grise du Kremlin Boris Berezovski. Tout cela fait un peu beaucoup aux yeux du pouvoir qui décide de cet empêcheur de tourner en rond. Ironie du sort, c'est un certain Vladimir Poutine, alors chef des services secrets qui est chargé de salir la réputation du chevalier blanc de la lutte anticorruption. Lors de la présidentielle, Iouri Skouratov sera donc opposé à son ennemi intime par ailleurs grand favori des sondages. Même si ses chances sont minces, l'ex-procureur souhaite y prendre part, histoire sans doute de venger son honneur en rendant publics peut-être à cette occasion d'autres dossiers compromettants pour le Kremlin.

Mathieu Jégo

### Désarmement Session annuelle

La conférence du désarmement (CD) a ouvert hier sa session annuelle à Genève avec l'espoir de sortir de l'impasse dans laquelle elle a été plongée l'an dernier. Les divergences persistent sur le désarmement nucléaire entre les 66 Etats membres. Lors de sa 54e session, l'Assemblée générale de l'ONU a regretté le manque de progrès dans les négociations. Depuis l'adoption en 1996 du Traité d'interdiction complète des essais nucléaires (TICE), la CD n'a pas réussi à lancer de nouvelles négociations./ats-afp

Réassurance Le coût de la tempête

Les tempêtes qui ont fait d'énormes dégâts à la fin décembre dans plusieurs pays européens vont coûter environ 900 millions de francs à la compagnie suisse de réassurances Swiss Re.

La France, particulièrement touchée, devrait recevoir une grande partie des indemnités, a annoncé hier la compagnie.

Swiss Re pourra éponger l'essentiel de cette ardoise par le biais de ses provisions pour égalisation constituées pour faire face aux sinistres majeurs. Swiss Re a précisé qu'elle n'avait pratiquement pas conclu de traité en rétrocession pour ces tempêtes hivernales.

Pour 1999, la compagnie s'attend néanmoins à un résultat supérieur à celui de l'année précédente, grâce à la bonne tenue des marchés financiers et à une gestion de portefeuilles active ainsi qu'aux bonnes performances enregistrées dans le secteur vie.

Présent dans plus de 30 pays, le groupe Swiss Re est l'un des principaux réassureurs à l'échelle mondiale./ap

Coop Les administrations régionales ont été désignées

Coop va fusionner ses coopératives régionales en une seule entité au début 2001. Le distributeur gèrera toutefois ses magasins au travers de six administrations régionales dont il vient de déterminer les lieux d'implantation.

Le siège principal de Coop sera établi à Bâle, explique Hansueli Loosli dans une interview publiée hier dans le «Tages-Anzeiger». Quatre des cinq autres sites retenus pour accueillir des unités administratives sont alémaniques. Les magasins de Suisse romande seront gérés à partir de Renens (VD) et ceux de la Suisse du nord-ouest depuis Bâle. Le Mittelland, l'Oberland bernois et les parties alémaniques de Fribourg et du Valais seront rattachés à Berne.

Pas de licenciements

Gossau (SG) s'occupera de la Suisse orientale et du Tessin, tandis que Zurich gèrera la métropole alémanique et la Suisse centrale. En raison de la situation particulière du Tessin, une part de la gestion des magasins du canton restera à San Antonino (TI).



Selon le plan présenté par Hansueli Loosli (photo), les magasins de Suisse romande seront gérés à Renens. photo Keystone

Les employés concernés par la restructuration seront informés dans le détail d'ici à mai. La mesure «n'entraînera aucun licenciement», rappelle Karl Weisskopf, porte-parole

du distributeur. Avec ce projet, le groupe entend accroître sa rentabilité. Selon Hansueli Loosli, les ventes devraient progresser de 2 à 3% cette année.

Coop entend également revoir sa stratégie de vente. «Nous disposons de nombreux points de ventes, dont la fréquentation est bonne, mais qui sont trop petits pour offrir un assortiment complet. Nous allons donc lancer un nouveau concept», note Hansueli Loosli. L'idée principale, qui sera mise en œuvre à partir du milieu de l'année, vise à une réduction de l'assortiment, de manière à ce qu'il corresponde aux vœux de la clientèle habituelle. A l'avenir, Coop entend définir de manière plus claire ses différentes surfaces de ventes.

Immobilier

Selon son patron, Coop constitue un des plus grands propriétaires immobiliers de Suisse. «La valeur de ces biens se chiffre à six milliards de francs». Avec la restructuration en cours, certains immeubles, actuellement affectés à des tâches administratives, seront vides. Toutefois, leur nombre et leur situation géographique ne sont pas encore clairement définis. Ce secteur immobilier deviendra à l'avenir un centre de profit indépendant./ats

Construction Enquêtes de la Comco

La Commission de la concurrence (Comco) ouvre des enquêtes contre huit entreprises de construction genevoises et quatre bernoises. La Comco devra examiner si les sociétés concernées ont conclu d'éventuels accords cartellaires.

A Genève, l'accord porte sur le prix des travaux d'étanchéité et d'asphaltage, précise la Comco. Son enquête dans la cité de Calvin est dirigée contre les entreprises Etico SA, Geneux Dancet SA, Sanitoit SA, Daniel Schultess, Simon Borga, Cuivre tout SA, Dentan Etanchéité SA et Etanchéité 2000 SA.

Ces entreprises sont toutes membres de la Chambre genevoise d'étanchéité et d'asphaltage (CGE). Or, estime la Comco, l'association édicte une série de prix dans les marchés concernés, lesquels semblent être respectés par ses membres.

En outre, les huit entreprises du bout du lac affirment détenir ensemble 80% du marché de l'étanchéité et de l'asphaltage. Pour cette raison la Comco ouvre une enquête afin d'examiner la conformité de l'éventuelle entente avec la loi sur les cartels.

A Berne, la Comco va également s'intéresser de plus près à l'existence d'un éventuel accord cartellaire entre quatre entreprises. Leur arrangement porte sur les offres pour les travaux d'assainissement de la Bibliothèque nationale suisse à Berne. L'enquête est dirigée contre les quatre entreprises de construction bernoises Betosan SA, Isotech SA, Renesco SA et Weiss+Appetito SA. Tous les prix offerts dépassent les coûts prévus de plus de 100%, précise la Comco./ats

Holderbank Une cimenterie à Gaza

Le groupe Holderbank va construire une station de broyage de ciment à Gaza, en collaboration avec des partenaires palestiniens, égyptiens et grecs. Le site sera édifié à proximité du futur port du territoire palestinien, indique le cimentier basé à Glaris.

La station de broyage sera gérée par Palestine Cement Company. Cette société aura la forme d'une coentreprise détenue à 50,1% par Holderbank et l'égyptien Orascom Construction Industries./ats

Papier Baumgartner se restructure

Une vingtaine d'employés de Baumgartner Papiers à Crissier (Vaud) ont reçu leur lettre de congé. Ils travaillent dans l'unité nappes et papier cadeau. Mais un accord de principe a été trouvé: ce secteur sera repris par un management-buy-out. Les collaborateurs licenciés ont reçu une offre d'engagement de la part de la future société.

Le groupe a choisi de se concentrer sur les emballages flexibles pour l'agro-alimentaire./ats

Bon Appétit A la hausse

Bon Appétit a vu son chiffre d'affaires augmenter de 5,1% en 1999, à 3,364 milliards de francs. Le groupe bernois actif dans le commerce de gros et de détail a enregistré sa plus forte croissance dans la restauration et la préparation de repas (+27,9%). A la fin de l'exercice écoulé, Bon Appétit employait 6000 collaborateurs. Le groupe, basé à Moosseedorf, est né à la mi-1999 du rapprochement entre la holding Bon Appétit SA et Usego Hofer Curti SA./ats

Mobile Les bons comptes d'Orange

Un peu plus de six mois après son apparition sur le marché suisse, Orange compte plus de 300.000 clients. L'opérateur de téléphonie mobile basé à Lausanne affirme que ce résultat «dépasser largement toutes ses espérances». L'an 2000 sera placé sous le signe de l'introduction de nouvelles technologies d'avenir, notamment la connection des téléphones mobiles à Internet par le biais du WAP (Wireless Application Protocol)./ats

Nike Maillots remis en vente

Les maillots de foot Nike contenant des traces de tributyrine d'étain (TBT) sont à nouveau en vente dans les filiales «SportMaxx» de Migros. Les autres distributeurs restent dans l'expectative, malgré les propos rassurants du fabricant. Il y a dix jours, les magasins suisses avaient retiré de la vente les maillots à l'effigie du club de football allemand Borussia Dortmund. Des analyses avaient révélé qu'ils contenaient des traces de TBT, un métal toxique./ats

BOURSE

Advertisement for BCN Private Banking with logo and text 'Gestion de fortune De nouveaux horizons.'

Table of stock indices: Zürich, SMI, Zurich, SPI, New-York, DJI, New-York Nasdaq 100, Francfort DAX, Londres, FTSE, Paris, CAC 40, Tokio, Nikkei 225, DJ Euro Stock 50.



Table of Swiss stock market (cours en CHF) listing various companies like ABB Ltd, Adecco, Aluisse group, etc.

Table of European stock market (cours en EUR) listing companies like ABN Amro, Accor, Aegon, etc.

Table of North American stock market (cours en USD) listing companies like Aluminium Co of America, American Express Co, etc.

Table of financial data including Funds de placement (cours différés), Taux de référence, Devises, Billets (indicative), and Métaux.

## Lothar Craintes pour le vacherin

L'ouragan Lothar a des conséquences inattendues. Alors que des centaines de milliers d'épicéas ont été jetés à terre, les producteurs de vacherin Mont-d'Or craignent que la précieuse écorce qui lui donne son parfum vienne à manquer.

Jean-Michel Rochat, président de l'Association des affineurs de vacherins Mont-d'Or, confirme l'information publiée hier dans «Le Matin». Les producteurs sont inquiets. L'interdiction de pénétrer dans les forêts en raison du danger que représentent les arbres instables contrarie la récolte des écorces d'épicéa. Ces dernières, indispensables à la fabrication de la bande qui cercler la pâte, doivent être prélevées peu après l'abattage

de l'arbre, explique M. Rochat. Il n'est pas question d'utiliser l'écorce de troncs stockés en condition humide, car elle moisit ou prend une couleur brun foncé.

### La saison prochaine

La pénurie pourrait se manifester la saison prochaine seulement, car l'affinage pour cet hiver touche à sa fin. Les producteurs espèrent mettre la main sur les écorces des épicéas qui seront envoyés en scierie dans les semaines à venir. Ils pourraient ainsi constituer des stocks. Une fois prélevées, ces «sangles», comme les appellent les professionnels, peuvent être conservées durant plusieurs années. On peut les voir, suspendues à des clous fichés sur les façades des fermes à La Vallée de Joux./ats

## Eléphants Tueries en Afrique et en Asie

Les tueries d'éléphants en Afrique et en Asie ont repris à un rythme alarmant. Au moins 350 pachydermes ont ainsi été abattus en 1999 au Zimbabwe par des braconniers, a affirmé hier une association de protection des animaux.

En outre, selon l'organisation britannique Environmental Investigation Agency (EIA) 29 éléphants ont été tués en 1999 dans le parc national de Tsavo au Kenya. Ce qui représente cinq fois le chiffre moyen observé au cours des six années précédentes. L'éléphant est en principe protégé par la Convention de Washing-

ton sur le commerce international des espèces menacées. Le commerce d'ivoire a été interdit le 17 janvier 1990. Mais depuis les règles ont été assouplies. Le Zimbabwe, le Botswana et la Namibie, ont ainsi réussi à obtenir une levée partielle de l'embargo. Ces pays ont notamment été autorisés à vendre leurs stocks d'ivoire, sous prétexte de satisfaire le marché et de réduire indirectement le braconnage. Mais, selon les protecteurs de la nature, une recrudescence de la chasse illégale a aussitôt été signalée en Afrique: au Tchad, au Ghana, au Congo et ailleurs./ats-afp

## People Whitney Houston échappe à la police

La chanteuse américaine Whitney Houston a été prise avec 15 grammes de marijuana lors d'un contrôle dans un aéroport la semaine dernière mais elle a tout de même pu prendre son avion avant l'arrivée de la police. Il n'a pas été possible de joindre l'agent de Mme Houston pour obtenir sa version des faits. Selon le journal d'Hawaï The Tribune-Herald, les faits se sont produits à l'aéroport international Keahole-Kona de cet archipel du Pacifique où un vigile chargé de la sécurité a demandé

à la vedette d'ouvrir son sac dans lequel il a trouvé «l'herbe». Le sac a alors été confisqué mais la chanteuse ne s'est pas laissé démonter et elle est partie, laissant en plan les agents chargés de la sécurité. Ceux-ci ont appelé la police qui est arrivée... trois quarts d'heure après que l'avion pour San Francisco eut décollé avec Whitney Houston à son bord. Le cas est désormais du ressort de la justice. Un tel délit est passible d'un mois de prison et d'une amende de 1000 dollars./ap



La chanteuse en octobre 1997, à Los Angeles.

photo Keystone

# Suisse Accidents de la route et incendies en grand nombre

Le week-end a été marqué par un grand nombre d'accidents et d'incendies en Suisse. A Matran un conducteur prend la fuite et laisse sa passagère blessée sans secours avant de se livrer à la police. En Valais, un jeune homme de 26 ans perd la maîtrise de son véhicule et se tue, tandis que des incendies ont eu lieu à Vernier et à Ecublens.

Après avoir perdu la maîtrise de son véhicule près de Matran, un conducteur yougoslave de 26 ans s'est enfui dimanche à l'aurore sans aider sa passagère grièvement blessée. La veille, il avait probablement volé la clé du véhicule accidenté. Après l'arrivée des secours, la femme de 40 ans a été hospitalisée. De son côté, la police tentait de retrouver sans succès la trace du fuyard avec des chiens. L'homme, sans domicile fixe, s'est finalement livré vers 21h30, selon un communiqué de la police cantonale fribourgeoise. Entre-temps, un nouvel accident se produisait au même endroit. Surpris par les dégâts de la collision, un jeune automobiliste a fait un tête-à-queue avant d'emboutir la voiture de patrouille occupée par un agent. Derrière ce véhicule, une policière s'est mise «in extremis» à l'abri. Personne n'a été blessé. Après une prise de sang, le permis du conducteur de 24 ans a été retenu. Les dégâts s'élèvent à près de 30.000 francs pour les deux accidents.

### Accident mortel à Martigny

Un Valaisan de 26 ans est décédé à l'hôpital de Sion dans la nuit de dimanche à hier, des suites d'un accident de la route. Il a perdu la maîtrise de son véhicule alors qu'il circulait de Vernayaz (VS) en direction de Martigny. Pour une raison indéterminée, la victime a fait une embardée et heurté les glissières de sécurité séparant la route de la voie de chemin de fer. Le conducteur a été éjecté, a



Les pompiers et les ambulanciers ont repris le chemin du quartier de Châtelaine, à Vernier, où a eu lieu un nouvel incendie qui a fait trois blessés. photo Keystone

raison indéterminée dans un appartement au premier étage d'un immeuble de la rue des Libellules dans le quartier de Châtelaine. L'alerte a été donnée à 1h16. Une vingtaine d'hommes du Service d'incendie et de secours (SIS) et seize hommes de la compagnie de Vernier sont intervenus. Les pompiers se sont rendus maîtres du sinistre à 1h49. Mais l'appartement de trois pièces et demie a été complètement détruit par le feu, l'eau et la fumée, a indiqué lundi matin le commandant du SIS. Depuis le 1er janvier deux incendies se sont déjà produits dans la même rue. Malgré l'intervention rapide des secours, un enfant en bas âge, sa tante et sa grand-mère avaient péri lors

du sinistre. Deux jeunes frères de l'enfant devaient décéder le lendemain et leur maman avaient été gravement brûlée.

### A cause d'un mégot

Un incendie a partiellement détruit dimanche une maison d'habitation à Ecublens (FR). Un mégot de cigarette jeté dans une poubelle d'une chambre du premier étage serait à l'origine du brasier, selon les premières investigations. Lorsque la police est arrivée sur place, le toit et une partie de l'étage étaient déjà la proie des flammes. Les pompiers ont pu maîtriser le sinistre en une demi-heure. Les dégâts n'ont pas encore été chiffrés, a communiqué hier la police cantonale fribourgeoise./ats-réd.

### Incendies

Dans la nuit de dimanche à hier, un appartement a été détruit par un incendie à Vernier. Trois personnes ont été blessées: la locataire a été brûlée, un habitant de l'immeuble a été incommodé par la fumée et un autre a chuté dans l'escalier. Le feu a pris pour une

raison indéterminée dans un appartement au premier étage d'un immeuble de la rue des Libellules dans le quartier de Châtelaine. L'alerte a été donnée à 1h16. Une vingtaine d'hommes du Service d'incendie et de secours (SIS) et seize hommes de la compagnie de Vernier sont intervenus. Les pompiers se sont rendus maîtres du sinistre à 1h49. Mais l'appartement de trois pièces et demie a été complètement détruit par le feu, l'eau et la fumée, a indiqué lundi matin le commandant du SIS. Depuis le 1er janvier deux incendies se sont déjà produits dans la même rue. Malgré l'intervention rapide des secours, un enfant en bas âge, sa tante et sa grand-mère avaient péri lors

## Pilatus Un PC-7 s'écrase aux Etats-Unis

Un Pilatus PC-7 flambant neuf s'est écrasé aux Etats-Unis. Le pilote suisse de 30 ans a trouvé la mort dans l'incendie de l'appareil. Une enquête est en cours pour déterminer les causes de l'accident. Un pilote de l'entreprise de Stans (NW) avait transféré l'avion aux Etats-Unis, a confirmé hier Pilatus. Le voyage de trois jours s'est déroulé sans problème.

Lors de l'atterrissage à l'aéroport de Bloomfield, dans le Colorado, le pilote a complété l'approche par une démonstration. L'appareil a touché le sol, puis s'est écrasé et a pris feu.

### Enquête américaine

Les autorités américaines se chargent de l'enquête, a déclaré hier une porte-parole du Bureau fédéral d'enquête pour

les accidents d'aviation (BEAA). Le National transportation safety board, équivalent du BEAA, tentera de déterminer les causes du crash. Un représentant de Pilatus est également sur place. Le pays où l'accident s'est produit se charge généralement de l'enquête, a ajouté la porte-parole du BEAA. Suivant l'importance de l'événement, le bureau soutient

les autorités locales dans leurs recherches.

En octobre 1998, un pilote de 36 ans avait trouvé la mort lorsqu'un avion d'entraînement suisse Pilatus PC-9 de l'armée suisse s'était écrasé dans le canton de St-Gall. En novembre 1997, cinq militaires étaient décédés dans le crash d'un Pilatus PC-6 près de Boltigen (BE)./ats

## BRÈVES

### Belgique Procès Dutroux reporté

Le procès du pédophile belge Marc Dutroux pour vols et escroquerie, qui devait avoir lieu le 27 janvier, a été reporté de quelques mois. Un complément d'enquête a été demandé par son avocat, a confirmé hier le parquet de Charleroi. «On espère que le procès pourra avoir lieu en mai», a précisé Eric Labar, premier substitut au parquet de Charleroi. Les méfaits concernent des vols de matériel, le vol d'un camion, de l'escroquerie à l'assurance et du recel./ats-afp

### People Chanteuses contre les mines

Sheryl Crow et Nanci Griffith sont arrivées au Cambodge dimanche pour participer à la campagne internationale contre les mines antipersonnel. Les deux vedettes américaines

de la chanson y séjourneront durant quatre jours. Sheryl Crow a dit à un quotidien local espérer «attirer l'attention sur le fait que 22 personnes sont tuées ou blessées chaque minute dans le monde»./ats-afp

### Césars Nominations

«La fille sur le pont» de Patrice Leconte et «Jeanne d'Arc» de Luc Besson arrivent en tête des nominations pour les Césars du cinéma français. Ces longs métrages obtiennent huit citations chacun. La cérémonie se déroulera le 19 février à Paris. Autre film bien placé: «Venus Beauté Institut» de Tonie Marshall. Il obtient sept nominations, dont celles de la meilleure actrice, pour Nathalie Baye, et des meilleurs films, réalisateur et scénario. «Astérix et Obélix contre César» de Claude Zidi, n'obtient cependant qu'une citation./ats-afp

## IMPRESSUM

Société éditrice: SNP Société Neuchâteloise de Presse SA Editeur: Fabien Wolfrath.

Rédacteurs en chef (resp.): Stéphane Sieber, Roland Graf. Rédacteur en chef adjoint: Jacques Girard.

Canton: Stéphane Devaux (resp.), Rémy Gogniat (adj.), Pascale Béguin, Christian Georges, Sandra Spagnol, Brigitte Rebetez.

Rubriques locales: Neuchâtel: Pascal Hofer (resp.), Jean-Michel Pauchard (adj.), Frédéric Mairy, Florence Véa.

La Chaux-de-Fonds: Irène Brossard (resp.), Robert Nussbaum, Léo Bysaeth. Le Locle: Blaise Nussbaum, Claire-Lise Droz.

Littoral: Ivan Radja (resp.), Patrick Di Lenardo, Philippe Racine, Hélène Koch. Val-de-Ruz: Philippe Chopard.

Val-de-Travers: Mariano De Cristofano. Canton du Jura: Michel Gogniat.

Jura bernois: Dominique Eggler (resp.), Nicolas Chiesa (adj.).

Haut-Doubs: Alain Prêtre.

Suisse / Monde / Société: Guy C. Menuisier (resp.), Daniel Droz (adj.), François Nussbaum (à Berne).

Economie: Pierre-François Besson.

Sports: Jean-François Berdat (resp.), Renaud Tschoumy, Gérard Stegmüller, Fabrice Zwahlen, Patrick Turuvani.

Magazine: Sonia Graf (resp.), Dominique Bosshard (adj.).

Secrétariat de rédaction: Anne-Marie Cuttat (resp.), Michel Deruns (adj.), Julian Cervino, Michel Merz, François Treuthardt.

Photographes: Christian Galley, Richard Leuenberger, David Marchon.

Infographiste: Pascal Tissier.

Dessinateur: Tony Marchand.

Abonnements / Diffusion: rue St-Maurice 4, 2001 Neuchâtel Tél. 032/723 53 90 Fax 032/723 53 99 Adresse E-mail: diffusion@lexpress.ch

Régie des annonces: Publicitas SA Saint-Maurice 4, 2001 Neuchâtel Tél. 032/729 42 42 Fax 032/729 42 43

Impression: Centre Presse, Neuchâtel



## Ski alpin Un cercle prestigieux

En s'adjudant dimanche à Wengen le slalom du Lauberhorn, le Norvégien Kjetil-André Aamodt (28 ans) a définitivement fait son entrée dans un cercle restreint. Celui des skieurs capables de s'imposer dans toutes les disciplines.

Pirmin Zurbriggen a ouvert la voie en janvier 1985 en s'imposant dans la descente de Kitzbühel, moins de trois ans après avoir signé son premier succès en Coupe du monde, dans le géant de San Sicario (mars 1982). Vainqueur dans trois disciplines lors de la saison 1984-1985 (descente, super-G, slalom), le Valaisan a laissé à Marc Girardelli, l'honneur d'être le premier - et le seul à ce jour - à inscrire son nom au palmarès des quatre épreuves au cours d'un même hiver (1988-1989). Le Luxembourgeois, qui a ouvert son compte de victoires en Coupe du monde en remportant le slalom de Wengen en 81, a dû patienter jusqu'en janvier 89 pour boucler la boucle sur la Streif.

Günther Mader a dû ronger son frein plus encore avant d'imposer sa griffe tous azimuts: victorieux en slalom en 86, en géant et en super-G en 90, il n'a triomphé en descente qu'en janvier 1996. A Kitzbühel, il va sans dire... En spécial comme en vitesse pure, le skieur d'Innsbruck ne s'est imposé qu'une fois. Il en va de même pour Aamodt, dont le succès en descente à Chamonix en 94 est à ce jour demeuré unique. Le Norvégien, vainqueur du super-G d'Aspen en 92, a mis huit ans pour rejoindre ce prestigieux trio.

Peter Lüscher a été à deux doigts de s'inclure dans le club des immortels: gagnant en slalom en 1979, en descente et en super-G en 83, le skieur de Romanshorn a terminé quatre fois deuxième en géant, lors de l'hiver 1978-1979, derrière l'in-touchable Ingemar Stenmark.

Sept autres skieurs (dont cinq en activité) se sont imposés dans trois spécialités en Coupe du monde: le Liechtensteinois Andreas Wenzel, le Français Franck Piccard, les Autrichiens Hermann Maier, Hans Knauss et Josef Strobl du géant à la descente, Paul Accola du slalom au super-G et le Norvégien Lasse Kjus (descente, super-G, géant)/si

# Snowboard Gilles Jaquet fait feu de tout bois cette saison

Mais où s'arrêtera-t-il? Le snowboarder chaud-fonnier Gilles Jaquet fait feu de tout bois cette saison en géant et en duel. Vainqueur de l'épreuve d'ouverture à Laax, il a confirmé ses prétentions durant le mois de décembre, ce qui lui permet d'occuper la deuxième place du classement général de la Coupe du monde ISF. De bon augure avant les épreuves de Leysin.

Renaud Tschoumy

«Avant la saison, j'étais en confiance, explique le Neuchâtelois. Même si je ressentais encore quelques douleurs dans le dos, je savais que mes ennuis physiques étaient derrière moi.» Car - faut-il le rappeler? -, Gilles Jaquet avait dû faire l'impasse sur sa saison 1998-1999 en raison d'une hernie discale. En fait, il n'avait participé qu'aux deux dernières épreuves, un slalom parallèle de Coupe du monde (sixième rang) et le slalom géant des championnats de Suisse (quatrième).

Jaquet éprouvait tout de même quelque peine à se situer avant le début de la présente saison. «Je me savais en forme, mais il est toujours difficile de savoir où l'on en est par rapport aux autres. Nous nous sommes bien entraînés avec l'équipe de Suisse et nous arrivions motivés, mais comment savoir l'état de forme des Autrichiens, par exemple?» Ceux-ci sont toujours là, «mais ils n'ont pas réalisé d'im-



Gilles Jaquet tire la langue: le Chaux-de-Fonnier peut faire la nique à sa noire saison 1998-1999. photo Hunziker

menses progrès» précise Jaquet. Ce qui ne saurait ternir les remarquables performances des snowboarders suisses, et notamment celles du Chaux-de-Fonnier.

### Une envie immense

Vainqueur à Laax, deuxième à Grindelwald, Jaquet a juste marqué le coup à Bad Kleinkirchheim (une trentième

place en raison d'une chute). Ce qui ne l'empêche pas d'occuper le haut du tableau dans les trois classements de la Coupe du monde ISF (lire encadré). «On me dit que c'est au niveau physique que je fais la différence, poursuit le Chaux-de-Fonnier de 25 ans. C'est possible. Mais ce n'est pas la seule raison.»

Et Jaquet d'étayer ses dires: «Je pense que le plaisir retrouvé de surfer compte énormément. Mon absence forcée d'un an m'a donné faim de snowboard et de courses. Et puis, je bénéficie peut-être aussi d'une certaine lassitude de mes adversaires. Cette saison, il n'y a pas de grand rendez-vous comme des Jeux olympiques ou des championnats du monde (réd.: un titre sera néanmoins attribué en fonction du classement final de la Coupe du monde). L'envie n'est peut-être pas la même chez mes adversaires.»

Il va de soi que ses bons résultats ont conduit Gilles

peines. «Les épreuves valdoises sont les premières à rapporter un maximum de points, précise-t-il. Par exemple, j'ai actuellement un total de plus de 7000 points en overall, et il y aura 6000 points en jeu à Leysin. Il va s'agir de garder le rythme, car ce sera très serré.» Ce d'autant plus qu'à Leysin se courra un slalom géant parallèle. «Les qualifications sont basées sur deux manches, comme pour un géant normal, mais les seize qualifiés s'auto-élimineront par la suite selon la formule du parallèle. Il faut donc réaliser huit manches parfaites (réd.: deux par tour contre chaque adversaire) pour s'imposer, ce qui est difficile à gérer. Tout peut également dépendre de la personne contre qui l'on tombe.»

### Un peu chez lui à Leysin

Mais le Chaux-de-Fonnier a l'ambition et la classe qui parlent pour lui. «A Leysin, donc en Suisse romande, je me sens un peu chez moi, ajoute-t-il. La piste est faite d'un début très raide, puis d'une deuxième partie un peu plus plate. S'il continue de faire froid et que la neige reste dure, des conditions que j'apprécie, j'aurai assurément mon mot à dire.»

Et puis, le descriptif de la piste leysenoude correspond à celui de la piste de Laax, où Jaquet s'était imposé début décembre en signant le meilleur temps de chacune des deux manches. Le Chaux-de-Fonnier s'en souviendra assurément au moment du départ. **RTY**

## Primes salvatrices

En début de saison, Gilles Jaquet ne savait pas s'il pourrait participer à la tournée continentale de la Coupe du monde ISF. Mais désormais, c'est certain: il franchira l'océan à mi-février pour le Japon, avant de mettre ensuite le cap sur le Canada et les Etats-Unis, d'où il reviendra à mi-mars.

«Avec les primes que j'ai encaissées en début de sai-

son, notamment à Laax et à Grindelwald, je pourrai participer à toutes ces épreuves, se réjouit Jaquet. Depuis, j'ai reçu un soutien supplémentaire qui m'aide bien, mais je cherche toujours un grand sponsor qui m'aiderait à joindre les deux bouts plus aisément.»

Tant il est vrai qu'abondance de biens ne nuit pas. **RTY**

## Matricules 1, 2 et 6!

Gilles Jaquet réalise une saison exceptionnelle. Avant les épreuves de Leysin (un slalom géant parallèle dont les qualifications auront lieu jeudi et les finales le lendemain), le Chaux-de-Fonnier mène en effet le bal en Coupe du monde de slalom géant - avec 4667 points, il devance l'Autrichien Siegfried Grabner (3333) et le Suisse Ueli Kestenholz (2504) - et il occupe la sixième place en

duel - 2778 points, soit 2802 de retard sur le leader autrichien Karl-Heinz Zangerl. Corollaire: au classement général de la Coupe du monde ISF, Gilles Jaquet est actuellement deuxième. Avec 7445 points, il en compte 44 de retard sur le leader Ueli Kestenholz et 74 d'avance sur le troisième Siegfried Grabner.

Comme dirait l'autre: pourvu que ça dure! **RTY**

## Musées Un précieux répertoire sans frontière

Pratique, la nouvelle Z-card! Deuxième édition d'un petit guide des musées de l'Arc jurassien franco-suisse, diffusé à 50.000 exemplaires dans les institutions concernées et les offices du tourisme de la région, ce petit dépliant au format d'une carte de crédit ouvre l'horizon sur près de 90 musées situés de part et d'autre de la frontière. Il émane de la fructueuse collaboration entre conservateurs franco-suisse, instaurée depuis le début des années 90 et qui a déjà porté ses fruits. Les curieux y trouveront un plan de situation de collections en tous genres qui émaillent ce territoire, reflet d'une variété et d'une richesse insoupçonnées. De quoi alimenter de belles balades! **SOG**

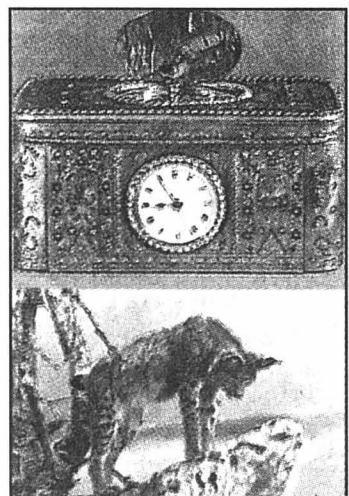

De l'archéologie aux beaux-arts, de la montre à l'histoire naturelle, les musées jurassiens contiennent des richesses insoupçonnées. photo sp

## Art lyrique My fair lady: oh yes!

L'histoire de «My fair lady» tire sa substance de «Pygmalion» de Bernard Shaw. Dès sa création en 1912, l'œuvre a connu la célébrité et suscité immédiatement une adaptation cinématographique. Mais Bernard Shaw a toujours refusé la mise en musique de la pièce. Il avait fait de mauvaises expériences, et surtout, redoutait le happy end que la comédie musicale allait sûrement adopter. Ce genre scénique, il le savait, se doit d'abord d'être gai, léger, on n'allait pas s'engourdir de subtile psychologie.

Après la mort de Bernard Shaw, le metteur en scène Pascal Gabriel crut que son heure avait enfin sonné. Il entra en négociations avec les héritiers de Shaw. Ce n'est qu'en 1956

que Frederick Loewe a composé la musique: 2717 représentations à Broadway! Un record et la célébrité de la partition ne s'est jamais démentie. Dans la mise en scène de Scott Agnew, sous la direction musicale de Andres Joho, «Ensemble Bienne» présentera l'œuvre en version allemande. Dans le rôle d'Alfred Doolittle, porté sur la bouteille et père d'Eliza, vendeuse de violettes, on retrouvera Edwin Fabian. Ute Kreitmair sera Mrs Pearce. Les rôles d'Eliza, du professeur Henry Higgins, désireux d'élever la jeune fille à une condition supérieure, celui du colonel Pickering, seront tenus par des solistes internationaux. **DDC**

La Chaux-de-Fonds, Théâtre de la ville, jeudi 20 janvier, 20 h.

## Papier Vitraux légers au château de Prangins



Un vitrail de papier signé Heike Schildhauer. photo sp

En décembre dernier, le château de Prangins, aile romande du Musée national suisse, s'est transformé en calendrier de l'Avent monumental. Jour après jour, un objet exposé dans l'institution est apparu à une fenêtre sur un calque coloré. Un vitrail de papier, comme tous les autres réalisés par Heike Schildhauer, artiste-verrier. Cette série de travaux est désormais mise en lumière et visible jusqu'au 27 février dans une salle d'exposition temporaire. Par ailleurs, un concours d'observation des objets présentés, manière ludique de retenir les 7-12 ans; est organisé durant cette période. Les jeunes visiteurs sont invités à s'informer à l'accueil du musée. **SOG**



Paraît chaque jour, du lundi au samedi  
Délai: l'avant-veille de la parution à 12 h

**FIDIMMOBIL**  
Agence Immobilière  
et commerciale SA

**A louer à Hauterive  
Rouges-Terres 49**  
Pour tout de suite

**4½ pièces**

Proche des transports  
publics,  
cuisine agencée,  
séjour avec balcon,  
3 chambres,  
salle de bains, W.-C.  
Fr. 1100.- + charges.  
Contact: M<sup>me</sup> Guyot.  
Ligne directe: **032 / 729 09 59**

Rue St-Maurice 4 2000 NEUCHÂTEL

A louer à Neuchâtel  
tout de suite  
(5 min. du centre à  
pied), quartier tran-  
quille, dans maison  
entièrement rénovée  
**1 studio**  
meublé, mansardé,  
cuisinette agencée,  
salle de bains, cave,  
très belle vue  
sur le lac.  
Prix: Fr. 680.-  
charges comprises  
Renseignements:  
Tél. 079 240 52 77 /  
725 30 77

**A LOUER  
À FONTAINEMELON**  
Promenade 5  
Pour le 1<sup>er</sup> avril 2000  
**3 pièces**  
cuisine agencée  
Fr. 790.- + charges  
Tél. 032/729 09 59

**À LOUER  
À BEVAIX**  
Vy-d'Étra 9  
pour le  
1<sup>er</sup> avril 2000  
**3 pièces**  
avec balcon.  
Fr. 800.-  
+ charges.  
Tél. 032/729 09 59.

**CASTEL REGIE**  
A louer  
à Neuchâtel  
au centre ville  
Rue des Chavannes 15  
**GRAND  
1 PIÈCE**  
Cuisine agencée  
Loyer Fr. 540.- + ch.  
Libre dès le 1.4.2000  
TÉL. 032/730 42 11

**À LOUER  
À CORTAILLOD, «Le Vivier»**  
Quartier tranquille,  
proche des transports publics  
**3½, 4½  
et 5½ pièces**  
Cuisine agencée habitable, balcon,  
garage collectif compris  
place de jeux et école enfantine.  
**FIDIMMOBIL S.A.**  
Tél. 032/729 00 62.

**A LOUER  
ST-AUBIN**  
Rue Castel 19A, 1<sup>er</sup> étage  
**Appartement 3 pièces**  
Cuisine agencée, bains-WC, balcon, cave.  
Libre dès le 1<sup>er</sup> avril 2000  
Pour tous renseignements:  
Tél. 032 / 722 57 15

**ST-AUBIN**  
Rue Castel 21 et 23 -  
Rue Crêt-de-la-Fin 14  
**Appartements 1 et 2 pces**  
Cuisine, bains-WC, cave.  
Libres de suite ou pour date à convenir.  
Pour tous renseignements:  
Tél. 032 / 722 57 15.

**SMH IMMEUBLES SA**  
Gérance immobilière  
Fbg de l'Hôpital 3 • 2001 Neuchâtel

**FIDIMMOBIL**  
Agence Immobilière  
et commerciale SA

**A louer à Neuchâtel**

**Exceptionnel!  
Spacieux 6 pièces  
haut de gamme**

comprenant notamment:  
grand séjour avec cheminée,  
coin bureau, 4 chambres  
à coucher dont 1 avec salle  
de bains contiguë, seconde  
salle de bains et W.-C. séparés.  
Place de parc dans garage  
collectif.  
Loyer en rapport.  
Contact: M. Renaud.  
Ligne directe: **032/729 00 60**

Rue St-Maurice 4 2000 NEUCHÂTEL

**A louer  
à Saint-Blaise  
Musinière 4**  
pour date  
à convenir  
**3½ pièces**  
duplex avec  
cachet  
cuisine  
parfaitement  
agencée, vaste  
séjour, chambres  
et salle de bains  
avec poutres  
apparentes.  
Fr. 1390.-  
+ charges.  
Tél. 032/729 09 59.

**CASTEL REGIE**  
A louer à  
Neuchâtel  
Rue Fleury 10  
**JOLI  
2 PIÈCES  
AVEC CACHET**  
Cuisine agencée  
lave-vaisselle  
Loyer Fr. 860.- + ch.  
Libre dès le 1.4.2000  
TÉL. 032/730 42 11

**À LOUER À  
FONTAINEMELON**  
Collège 5  
au centre  
du village  
pour date à  
convenir  
**3½ pièces**  
rafraîchi,  
cuisine agencée  
ouverte sur le  
séjour,  
2 chambres,  
salle de bains.  
Fr. 870.-  
+ charges.  
Téléphone  
032/729 09 59.

**Adecco**

Pour poste à pourvoir

**MICROMÉCANICIEN CFC**

**Le profil:**  
CFC de micromécanicien, mécanicien de précision ou faiseur d'étampes.  
Quelques années d'expérience dans le domaine de la micromécanique.  
Travail dans un atelier avec du matériel de haute technologie.

**La mission:**  
Usinage de pièces et posage. Prototypes et séries. Machines conventionnelles. Travail évolutif pour candidat qui souhaite s'investir pleinement dans son métier.  
Place fixe.  
Bonne conditions d'engagement.

Alvaro Piccari, attend votre dossier en toute discrétion.  
Réf. 2687-1

**un nouveau monde  
pour l'emploi**

Fbg Hôpital 9 • Neuchâtel • Tél. 032 / 725 13 16  
membre ANEPT • www.adecco.ch

**Adecco**

**POSTE FIXE!!!**  
Pour notre client, une entreprise du littoral, nous cherchons un

**MONTEUR  
ÉLECTRICIEN CFC**

**Le profil:**  
● CFC de monteur électricien.  
● Personne motivée, sérieuse et dynamique.  
● En possession d'un véhicule.

**Le poste:**  
● Travaux industriels: câblages, pose de lignes, protections incendie, alarmes, etc...  
● Travail indépendant au sein d'une entreprise sérieuse et dynamique.  
● Poste fixe si convenance.

Intéressé? Contactez rapidement Frédéric Chuard au 032 / 725 13 16.

**un nouveau monde  
pour l'emploi**

Fbg Hôpital 9 • Neuchâtel • Tél. 032 / 725 13 16  
membre ANEPT • www.adecco.ch

**Adecco**

Pour des missions temporaires de longue durée, nous cherchons plusieurs

**OUVRIERS  
D'USINE**

**Le profil**

● CFC technique ou bâtiment.  
● Age: 20-35 ans.  
● Sérieuses références.  
● Libres plusieurs mois.

**OPÉRATEURS,  
OPÉRATRICES**

**Le profil**

● Age: 20-35 ans.  
● Notions informatiques seraient un avantage.  
● Expérience en salle blanche un plus.  
● Personne méticuleuse.  
● Flexible.

**La mission**

● Horaire de nuit ou du week-end pour les hommes.  
● Horaire en 2 x 8 pour les femmes.  
● Entrée: de suite ou à convenir.

Pascale Chamoun et Flavio Venturini attendent votre appel ainsi que vos dossiers de candidature.

**un nouveau monde  
pour l'emploi**

Fbg Hôpital 9 • Neuchâtel • Tél. 032 / 725 13 16  
membre ANEPT • www.adecco.ch

**Restaurant de Neuchâtel**  
cherche pour date à convenir  
**sommelier(ère)**  
Téléphonez au 079/310 98 10.  
028-237711

**Courant Coiffure**  
cherche pour le développement de sa clientèle masculine  
**UN COIFFEUR**  
pour messieurs

avec expérience, capable de diriger une petite équipe et de la faire évoluer.  
S'adresser au 032/913 48 67.  
132-064714

**Adecco**

Pour poste à pourvoir

**INGÉNIEUR ETS  
ET / OU EPF  
EN MÉCANIQUE**

**Le profil:**  
● Ingénieur ETS et / ou EPF en mécanique et/ou microtechnique.  
● Expérience industrielle (machines-outils et machines d'applications).  
● Langues: anglais et / ou allemand.  
● Maîtrise des outils informatiques.  
● Connaissances du logiciel Autocad.

**La mission:**  
● Chef de projet.  
● Responsable de projet.  
● Etude, développement, projet.  
● Résolutions techniques.  
● Contacts avec la clientèle.  
● Place fixe.  
● Très bonnes conditions d'engagement.

Alvaro Piccari, attend votre dossier en toute discrétion.  
Réf. 305-8.

**un nouveau monde  
pour l'emploi**

Fbg Hôpital 9 • Neuchâtel • Tél. 032 / 725 13 16  
membre ANEPT • www.adecco.ch

**Fiduciaire à Cortaillod cherche  
un(e) SECRÉTAIRE**

**Activités:**  
- permanence téléphonique;  
- accueil à la clientèle;  
- collaboration à diverses tâches administratives;  
- travaux de correspondance variés;  
- suivi administratif des dossiers relatifs à notre clientèle.

**Exigences:**  
- sens des relations humaines;  
- esprit d'initiative et sens des responsabilités;  
- langue maternelle française; très bonne maîtrise;  
- allemand et anglais: connaissances;  
- maîtrise des outils informatiques, capacité d'adaptation aux nouveaux programmes.

Entrée en fonctions: tout de suite ou à convenir.

Candidatures à adresser à:  
Fiduciaire Eddy Deuber,  
En Segrin 1, 2016 Cortaillod.  
028-237979

**THE BALKAN  
SCHOOL  
OF ENGLISH**

is looking for  
**FULL-TIME & PART-TIME  
ENGLISH TEACHERS**

The successful candidates must:  
- be qualified teachers  
- be native speakers of English  
- have teaching experience  
A speciality would be a plus

Please send offers and CV's to:  
The Balkan School of English  
rue de l'Évole 13 - 2000 Neuchâtel

**GENERATION  
NOTEBOOK**

cherche afin d'agrandir son équipe de Neuchâtel

**un vendeur  
en informatique**

dans le domaine portable.  
Vous êtes jeune, dynamique, avez de bonnes connaissances en anglais et pour vous la vente n'a aucun secret, cette place est pour vous.

Intéressé? vous vous sentez motivé, alors envoyez-nous vite votre dossier de candidature.

Génération Notebook Neuchâtel  
Case postale 111  
2004 Neuchâtel  
emploi@notebook.ch

**Adecco**

Pour poste à pourvoir

**TECHNICIEN ET  
EN ÉLECTRONIQUE**

**Le profil**  
Technicien ET et/ou électronique avec expérience.  
Bonnes connaissances de l'anglais.  
A l'aise avec les outils informatiques.

**La mission**  
Assurer la maintenance d'équipements de haute technologie.  
Effectuer la maintenance préventive.  
Identification des pannes électriques.  
Horaire fixe et variable, selon besoin.  
Place fixe.  
Bonnes conditions d'engagement.

Alvaro Piccari, attend votre dossier en toute discrétion. Réf. 273-44

**un nouveau monde  
pour l'emploi**

Fbg Hôpital 9 • Neuchâtel • Tél. 032 / 725 13 16  
membre ANEPT • www.adecco.ch

**FIDIMMOBIL**  
Agence Immobilière  
et commerciale SA

**A louer** pour date à convenir,  
Fbg du lac à Neuchâtel

**Bureaux rénovés  
de 130 m<sup>2</sup>**

Ascenseur.  
Parking à proximité.  
Contact: M<sup>me</sup> Ravezzani.  
Tél. 032 / 729 00 61.

Rue St-Maurice 4 2000 NEUCHÂTEL

**A louer à Fleurier  
rue des Moulins**  
**1 appartement  
de 3 pièces**  
non rénové.  
Location Fr. 690.- charges  
comprises. Dès le 1<sup>er</sup> mars 2000.  
Tél. 032/724 01 01 (le matin).

**FIDIMMOBIL**  
Agence Immobilière  
et commerciale SA

**A louer**  
pour date à convenir,  
à Saint-Aubin, Neuchâtel 5

**3 pièces**

Loyer subventionné.  
Place extérieure, Fr. 30.-  
Contact: M<sup>me</sup> Orsi.  
Ligne directe: **032/729 00 62**

Rue St-Maurice 4 2000 NEUCHÂTEL

**A louer**  
pour entrée immédiate ou  
date à convenir à Neuchâtel  
avec accès camion et CFF

**locaux industriels  
avec surface bureaux**

Surface locaux 520 m<sup>2</sup> environ.  
Hauteur 5 m.  
Surface bureaux 60 m<sup>2</sup> environ.  
Adresser offres à  
Case postale 1345,  
2001 Neuchâtel.



Suite au prochain départ de l'actuelle titulaire, l'Ecole-club Migros recherche  
**un/une responsable**

des cours au Val-de-Travers

chargé(e) de l'organisation, de la gestion et du suivi des cours, des contacts avec les enseignants, les participants et les partenaires locaux.

Entrée en fonction : 1er mars 2000

Exigences du poste : Travail à 40%, disponibilité, horaires souples, bonne connaissance de la région, bonne organisation, expérience de l'enseignement souhaitée, esprit d'initiative.

Faire offres avec curriculum vitae à

Société coopérative Migros Neuchâtel-Fribourg  
Service du personnel  
Bellevue 1  
2074 Marin

028-238156

028-237957

028-238083

028-238080

028-238085

028-237979

028-238079

028-238151

028-237405

028-237867

028-238163

028-238073

028-237102

028-238073

028-237976

028-238072

028-238192

028-237660

028-237108



# Tennis Open d'Australie: double victoire suisse

**Les deux représentants suisses engagés au cours de la première journée de l'Open d'Australie à Melbourne ont triomphé. Marc Rosset a battu 7-6 (7-0) 6-3 (7-3) l'Anglais Jamie Delgado alors que Patty Schnyder a pris le meilleur 6-3 6-4 sur l'Américaine Lilia Osterloh.**

Marc Rosset a laissé une impression mitigée face à Jaime Delgado (22 ans) qui termina l'année au 182e rang de l'ATP. S'il se permit de lâcher des «aces» à 209km/h, le Genevois connu en revanche d'affligeantes faiblesses sur son revers en défense. Au premier set, il manquait de vivacité dans ses déplacements, accumulant les fautes directes. Il se retrouvait heureusement dans

le tie break au cours duquel il ne laissait aucun point à l'«espoir» de Birmingham. Sur sa lancée, il prenait le contrôle du match dans le deuxième set qu'il remportait 6-3.

L'affaire semblait définitivement bouclée lorsque Rosset se détachait 3-1 puis 4-2 dans la dernière manche. Mais il accusait alors une baisse de concentration pour perdre deux fois d'affilée son service avant d'être contraint à un nouveau jeu décisif. A nouveau, Rosset dominait nettement le tie break (7-3) et sortait vainqueur du court No 18 après 2 h 24'. Au prochain tour, le Genevois affrontera Wayne Black.

Éliminée l'an dernier au premier tour par Martina Hingis sur le score sans appel de 6-1 6-2, l'Américaine Lilia Os-

terloh a une nouvelle fois baissé pavillon devant une Suisseuse à Melbourne. Patty Schnyder l'a battue 6-3 6-4 au cours d'une rencontre qu'elle

contrôla de bout en bout. Il ne lui fallut que cinquante minutes pour s'assurer le droit de se mesurer à Amélie Mauresmo au deuxième tour./si



Marc Rosset s'est imposé en trois sets contre Jamie Delgado.  
photo Keystone

## Principaux résultats

**Melbourne. Open d'Australie, premier tournoi du Grand Chelem doté de 13,4 millions de francs. Premier tour du simple messieurs:** Rosset (S) bat Delgado (GB) 7-6 (7-0) 6-3 7-6 (7-3). Sampras (EU/3) bat Arthurs (Aus) 6-4 7-5 6-4. Agassi (EU/1) bat Puerta (Arg) 6-2 6-2 6-3. Fromberg (Aus) bat Engqvist (Su/6) 6-4 7-6 (7-4) 4-6 3-6 10-8. Martin (EU/8) bat Black (Zim) 5-7 6-7 (4-7) 6-4 6-2 8-6. Krajicek (Ho/9) bat Santoro (Fr) 6-1 6-2 7-5. Henman (GB/11) bat Golmard (Fr) 6-7 (3-7) 6-3 7-6 (7-4) 7-6 (9-7). Srichaphan (Thaï) bat Kucera (Slq/14) 6-2 6-4 3-6 6-3. Phi-

lippoussis (Aus/16) bat Okum (Isr) 6-4 6-2 2-6 3-6 6-2.

**Premier tour du simple dames:** Schnyder (S) bat Osterloh (EU) 6-3 6-4. Davenport (EU/2) bat Pitkowski (Fr) 6-3 6-1. Pierce (Fr/4) bat Wild (EU) 7-5 6-3. Tauziat (Fr/5) bat Nagyova (Slq) 6-1 2-6 6-1. Mauresmo (Fr/7) bat Torrens-Valero (Esp) 6-1 6-2. Halard-Decugis (Fr/9) bat Krasnoroutskaya (Rus) 6-2 6-4. Kournikova (Rus/11) bat Wartusch (Aut) 6-0 6-0. Van Roost (Be/14) bat Clijsters (Be) 3-6 6-1 6-1. Boogert (Ho) bat Huber (All/15) 6-4 6-4./si

## BRÈVES

### SKI ALPIN

#### Beltrametti: six semaines

Victime d'une chute impressionnante samedi dans le S final lors de la descente du Lauberhorn, Silvano Beltrametti sera éloigné de la compétition pendant six semaines. Le Grison souffre d'une distorsion et d'une fracture de la septième vertèbre cervicale. En revanche, ni le cerveau ni la moëlle épinière n'ont été touchés./si

### NATATION

#### Une championne à Neuchâtel

Titrée à cinq reprises aux Jeux olympiques, l'Américaine Jenny Thompson s'entraînera du 24 au 28 janvier à Neuchâtel. Engagée au meeting d'Uster les 29 et 30 janvier, la Californienne retrouvera au Red Fish l'entraîneur Chris Morgan qu'elle avait côtoyé à l'Université de Stanford. Jenny Thompson détient les records du monde du 100 m quatre nages et du 100 m papillon./si

### FOOTBALL

#### Lausanne recrute

Lausanne préparera le tour final en Tunisie (26 janvier - 12 février). En outre, le club de La Pontaise s'est attaché les services de l'attaquant li-

tuanien Tomas Danilevicius (20 ans) en provenance de Bruges, sous réserve de l'obtention d'un permis de travail./si

#### Servette engage

Servette enregistre le retour de Lausanne du milieu de terrain Lionel Pizzinat. Le club des Charmilles a également engagé en prêt jusqu'au mois de juin le Jurassien Sébastien Roth, le gardien de l'équipe nationale des moins de 21 ans, en provenance de Soleure. Côté départs, le gardien Fabien Margairaz est prêt à Young Boys tandis que le Brésilien Argemiro Veiga retourne au Havre./si

#### Adversaires connus

Oman et les Emirats Arabes Unis seront les deux adversaires de la Suisse à l'occasion du stage que l'équipe de Suisse effectuera dès le 16 février prochain dans le Sultanat d'Oman. Les Helvètes affronteront Oman, le samedi 19 février, puis les Emirats Arabes Unis, le mercredi 23 février./si

#### Démission à Lugano

Le directeur sportif de Lugano, Angelo Maina, a démissionné de son poste. Il était en fonction depuis 1996. Il invoque des différences de

vue avec la stratégie du club. Il est vrai que dans les derniers six mois, il s'est souvent trouvé opposé au propriétaire de l'équipe, le Romain Pietro Belardelli./si

#### Un Allemand à Liverpool

Markus Babbel (27 ans), l'international allemand du Bayern Munich, a signé un contrat de 4 ans en faveur de Liverpool. Le défenseur allemand rejoindra le club de l'international suisse Stéphane Henchoz à la fin de la saison./si

#### Le Real de justesse

Espagne. Match en retard de la 18e journée: Real Madrid - Majorque 2-1. Classement: 1. La Corogne 20-37. 2. Saragosse 20-35. Puis: 11. Real Madrid 18-26. 13. Majorque 20-26./si

#### Le Sporting s'impose

Portugal (17e journée): Sporting - Salgueiros 2-0. Classement: 1. Porto 16-37. 2. Sporting 17-37. 3. Benfica 17-32. Puis: 14. Salgueiros 17-17./si

#### RALLYE-RAID

##### Statu quo en Libye

Après cinq jours d'interruption forcée et un long pont aérien depuis le Niger, le rallye-raid Dakar-2000 est reparti pour une onzième étape qui

n'a rien changé à la donne. Le Japonais Kenjiro Shinozuka, sur Mitsubishi, a quelque peu conforté son avance sur le tenant du titre, le Français Jean-Louis Schlesser sur Buggy, qui a perdu sept petites minutes dans cette première étape libyenne. L'Autrichien Heinz Kinigadner s'est imposé dans la catégorie motos, mais reste troisième au général derrière son coéquipier chez KTM, l'Espagnol Joan Roma, qui a conforté son avance au général en terminant deuxième de l'étape./si

#### BASKETBALL

##### Marjanovic pour Vanay

L'équipe de Suisse féminine s'est dotée d'un nouvel entraîneur en la personne du Serbe Miodrag Marjanovic (52 ans). Comme pour l'équipe nationale masculine, le nouvel entraîneur occupe en parallèle un poste similaire dans un club, au sein de Femina Lausanne. Ancien entraîneur de Nyon, Union Neuchâtel, Martigny, Saint-Prex et Vevey, Marjanovic succède au Valaisan Pierre Vanay, l'actuel entraîneur de Troistorrens./si

##### Miami à l'extérieur

NBA: Vancouver Grizzlies - Miami Heat 80-94. Phoenix Suns - Denver Nuggets 113-100. Sacramento Kings - Cleveland Cavaliers 113-102./si

## VOLLEYBALL

### Première ligue masculine

**ENTRE-DEUX-LACS - NATZ 1-3 (6-15 13-15 17-16 17-15)**

Pour la troupe de Pierre Mayer, les choses sérieuses ont repris jeudi dernier mais la tâche ne s'avérait pas facile contre l'équipe de Wiacek qui figure dans le trio de tête. Les jeunes joueurs du Natz ont très rapidement pris le dessus et remporté les deux premiers sets.

Tout semblait décidé dans le troisième set alors que les visiteurs menaient 14-8, mais l'équipe locale a réussi, sous l'impulsion de Michaël Ballif, à renverser la vapeur pour s'imposer 17-16. Mais finalement, le Natz a remporté la partie 3-1, grâce notamment à ses joueurs de grande taille (1,90 m de moyenne).

**Entre-deux-Lacs:** Mayer, Triplet, Briker, Heinzelmänn, Ballif, Baurand, Müller, Desclouds, Blanc.

**BAN**

**GERLAFINGEN - ENTRE-DEUX-LACS 1-3 (15-5 8-15 15-4 15-11)**

Pour les Neuchâtelois, il s'agissait ce week-end d'oublier rapidement la défaite contre le Natz pour se concentrer sur la rencontre face à un concurrent direct, Gerlafingen. L'enjeu de ce match était important. Les deux équipes devaient gagner en vue du maintien en première ligue. Entre-deux-Lacs fut le premier à prendre le jeu en main et remporta le premier set, notamment en mettant sous pression la réception adverse. Après avoir dormi durant le deuxième set, Christian Blanc et les siens remportèrent les deux suivants.

Cette victoire importante est certainement le fruit du jeu très stable, mais elle est aussi due à un adversaire qui n'a pas su trouver des solutions pour réellement mettre en difficulté l'équipe neuchâteloise.

**Entre-deux-Lacs:** Mayer, Triplet, Briker, Heinzelmänn, Ballif, Baurand, Müller, Desclouds, Blanc, Dubois.

**BAN**

**GELTERKINDEN - FRANCHES-MONTAGNES 3-0 (16-14 16-14 15-13)**

Franches-Montagnes se déplaçait en terre bâloise pour y affronter le leader Gelterkinden. En début de match, on assista à de beaux échanges de part et d'autre. Les deux équipes se battaient à force égale, même si les Franches-Montagnards couraient après le score. A la fin du set initial, les Bâlois prenaient l'avantage pour mener 14-10. Avec une énergie non ménagée, VFM est revenu à 14 partout. Mais Gelterkinden n'est pas premier pour rien. Il s'imposera 16-14.

Le deuxième set fut l'inverse du premier. VFM prit les choses en main dès le début pour mener jusqu'à 14-10. Mais des fautes individuelles vinrent miner cette fin de set qui, au grand désespoir des Jurassiens, leur fila entre les doigts sur le même score que le premier.

La troisième manche fut à l'image de la première, les gars des Franches-Montagnes se faisant prendre de vitesse dès le départ pour être menés 13-7. Là encore, les Franches-Montagnards firent preuve de courage et d'abnégation pour revenir à 14-13. Mais finalement, ils échouèrent une nouvelle fois au poteau.

**Franches-Montagnes:** Mailhot, Bühlmann, M. Moni-Bidin, D. Moni-Bidin, Verardo, Farine, Anken, Berger, Martinoli.

**Durée du match:** 86' (27', 28', 31').

**VFM**

### Première ligue féminine

**ERGUËL - OBERDIESSBACH 3-2 (17-15 4-15 4-15 15-10 15-9)**

Dès les premières balles, les Jurassiennes démontraient une légère supériorité, mais ne réussissaient pas à se détacher. Après environ une demi-heure de jeu, elles remportèrent sur le fil la première manche. Faute de pouvoir se libérer, les filles de Serges Lovis commençaient à balbutier leur jeu et à se crispier. Les Alémaniques prenaient alors le match en main et remportèrent les deux sets suivants sans avoir d'opposition. Continuant sur leur lancée, les visiteuses menaient 10-3 dans la quatrième manche. N'ayant plus rien à perdre, les Jurassiennes retrouvaient enfin leur jeu. Elles signaient un sans faute pour remporter la quatrième manche 15-10. La confiance retrouvée, les filles de Saint-Imier ne laissaient aucune chance à leur hôte du jour de remporter les deux points de la victoire. Une victoire importante pour les Jurassiennes qui se détachent petit à petit de la place de baragiste.

**Erguël:** Castelberg, S. Lautenschlager, D. Lautenschlager, Aubry, Nicolet, Monbaron, Gangillet, Geering.

**Durée du match:** 109'.

**DEL**

**NUC - SEFTINGEN 3-1 (15-8 15-11 14-16 15-8)**

Le NUC imposa d'entrée son jeu à une équipe de Seftingen prise à froid. Cette dernière, plus à son affaire par la suite, lui opposa une belle résistance. La partie fut alors équilibrée, ponctuée d'échanges d'une belle qualité. Le NUC empocha les deux premiers sets. Il creusa rapidement l'écart dans le troisième, mais la pression d'une (possible) victoire fit «exploser» son collectif. Imprécis, stressé, il perdit sur le fil 14-16. La quatrième manche démarra fort mal pour les Neuchâteloises, menées 2-7. Elles relevèrent la tête après un temps mort. Retrouvant de l'efficacité au service, elles firent plier la réception adverse, avant de la faire céder sous des attaques subtilement placées. Une très belle victoire pour un match de reprise.

**NUC:** DuBois, Kennedy, Chaillet, Lecci, Coureau, Rossel, Despland.

**Durée du match:** 85'.

**PEN**

**ÉCUBLENS - VAL-DE-TRAVERS 3-0 (15-7 15-4 15-2)**

Pour son premier match de l'an 2000, l'équipe féminine du Val-de-Travers n'a pas montré son meilleur jeu. En effet, dès le premier set, les filles de Kari Baur ont été plutôt inexistantes sur le terrain du Croset à Ecublens. Les deux temps morts et les multiples changements n'ont pas réussi à déclencher la motivation dans l'esprit des Neuchâteloises qui ont perdu le premier set sur le score de 15-7. Le deuxième set commença en faveur du Val-de-Travers qui a mené pendant le temps d'un éclair, mais les joueuses d'Ecublens reprurent très vite le dessus et eurent le gain du set sur le score de 15-4. Le troisième set ne fut plus qu'une formalité pour les Vaudaises. Un match à oublier au plus vite pour les Vallonnières.

**Val-de-Travers:** Masi, Rub, J. Roy, M. Roy, Vogel, Dubois, Petremand, Schneider, Iervolino.

**ALI**

## BANCO JASS

♥ 8      ♦ 6, 8, 10  
♣ 7, 9, 10, D, A      ♠ 10, V, A

PMUR	Cheval	Poids	Jockey	Entraîneur	Cote	Perf.	NOTRE OPINION
Demain à Cagnes-sur-Mer Prix de Peupliers (plat, Réunion 1, course 6, 1500 m, départ à 16 h 05)	1 Takamatsu	60	A. Junk	N. Rossio	19/1	0p6p0p	12 - Il fait régner la loi.
	2 Cirino	59	C. Hanotel	R. Collet	15/1	0p0p0p	9 - Un agréable travailleur.
	3 Satin-Car	59	S. Pasquier	R. Collet	17/2	2o3oAo	13 - Sa dernière saison.
	4 Corato	58	T. Gillet	M. Boutin	16/1	0p0p6p	3 - Un crack de l'obstacle.
	5 Kalamie	57	F. Blondel	C. Maillard	14/1	2p0p6p	14 - Régulier et fiable.
	6 Le-Piémont	57	C. Soumillon	C. Boutin	19/2	0p0p1p	6 - Sa forme est-elle précocée?
	7 Congo	56,5	T. Thulliez	C. Scandella	17/1	0p0p0p	10 - On le connaît. Ses limites aussi.
	8 Starry-Steel	56,5	Y. Barberot	S. Wattel	18/1	0p0p0p	11 - Une chance régulière sans plus.
	9 Braithwaite	56	C. Brechon	N. Clément	13/2	5p2p2p	18 - Pourquoi pas d'entrée de jeu.
	10 Ti-For-Too	55,5	S. Maillot	R. Collet	7/1	0o6o5o	5 - Un ballon d'essai.
	11 Jarnail	55	P. Courty	P. Khozian	8/1	5p0p0p	
	12 Anarchiste	54,5	V. Vion	C. Barbe	11/2	2p2p1p	
	13 Tycoon-King	54,5	J. Windrif	R. Collet	15/2	7o2o4o	
	14 Claybrook	54	B. Marchand	T. Clout	14/1	3p7p4p	
	15 Marie-Lune	54	D. Bonilla	G. Collet	19/1	0p0p0p	
	16 Pantoufflard	53,5	N. Perret	C. Boutin	13/1	0p0p3p	
	17 Campinas	53	R. Marchelli	F. Chappet	11/1	4p4p2p	
	18 Légitime-Défense	53	T. Farina	C. Boutin	16/1	0p0p3p	



Seule la liste officielle du PMU fait foi

# Marché de l'emploi



Paraît chaque jour, du lundi au samedi  
Délai: l'avant-veille de la parution à 12 h

**METANOVA**

Nous engageons pour date à convenir

## UN PEINTRE EN AUTOMOBILE POUR TRAVAUX SUR CARROSSERIES DE POIDS LOURDS

Les candidats doivent être au bénéfice d'un permis de travail.

Les offres écrites avec curriculum vitae et prétentions de salaire sont à adresser à:

**METANOVA S.A. 2088 Cressier/NE.** 028-237855

Schweizerischer Gewerbeverband  
Union suisse des arts et métiers  
Unione svizzera delle arti e mestieri

**sgv usam**

Le secrétariat de l'Union suisse des arts et métiers (USAM) cherche, pour renforcer son équipe romande, une

### Secrétaire-collaboratrice

à plein temps. Cette personne devra disposer d'une bonne formation de base (excellente maîtrise du français et de l'outil informatique).

Tâches principales: Soutien à notre service romand, correspondance courante, promotion et gestion des abonnements du Journal des arts et métiers (mensuel).

Qualités requises: sens de l'organisation, aisance dans les contacts, capacité à travailler de manière autonome. Lieu de travail: Berne, à 7 minutes de la gare.

Entrée en fonction le 1<sup>er</sup> mars ou à convenir.

Votre dossier doit être adressé, d'ici le 25 janvier 2000, à M. Willy Wyss, Union suisse des arts et métiers, Schwarztorstrasse 26, case postale, 3001 Berne. 005-724515

**KELLY SERVICES** Bien plus qu'un job!

Depuis 1946, Kelly Services, un des leaders mondiaux de l'emploi fixe et temporaire, est reconnu pour la qualité et la fiabilité du service.

### Construisons ensemble l'an 2000

Mandatés par plusieurs sociétés établies dans le canton, nous cherchons pour la reprise des activités plusieurs

- Maçons bâtiments et génie civil
- Maçons coffreurs
- Constructeurs de routes
- Machinistes et grutiers
- Plâtriers
- Peintres en bâtiments

Vous êtes au bénéfice d'un CFC ou d'une solide expérience, alors veuillez contacter **Fabien Guinchard** pour de plus amples renseignements sur ces postes. 028-237567

Rue St-Honoré 2 - 2000 Neuchâtel - 032/729 80 80

028-236920

## JOWA

Pour notre boulangerie régionale à Saint-Blaise, nous cherchons un

### boulangier avec CFC

Nous offrons les prestations sociales d'un grand groupe.

**Date d'entrée:** 1<sup>er</sup> février 2000 ou à convenir.

Les personnes intéressées sont priées d'adresser leurs offres manuscrites à la responsable du personnel, Chantal Cornaz:

Service du Personnel  
JOWA S.A.  
Boulangerie Saint-Blaise  
Avenue des Pâquiers 1  
2072 Saint-Blaise

Une place une situation

**URGENT** cherche

### OUVRIER RAMONEUR QUALIFIÉ

Région Jura bernois, Lac de Bièche.

Entrée tout de suite ou à convenir.

Tél. 032/751 21 45 028-238191

**L'EXPRESS**

Fr. 2.- à l'achat au numéro, moins cher qu'un...

**KELLY SERVICES** Bien plus qu'un job!

Mandatés par plusieurs entreprises de la région, nous cherchons plusieurs

- Installateurs sanitaire
- Ferblantiers
- Charpentiers
- Menuisiers

Vous êtes au bénéfice d'un CFC ou d'une solide expérience, alors contactez au plus vite Sébastien Ducommun pour un entretien.

Rue St-Honoré 2 - 2000 Neuchâtel 032/729 80 80

**Adecco**

Pour poste à pourvoir

### INGÉNIEUR ETS EN MICROTECHNIQUE

**Le profil:** Ingénieur ETS en microtechnique et/ou mécanique, orienté Process. Expérience dans les procédés de fabrication. Français-anglais.

**La mission:** Maintient et développe le processus de fabrication. Assure la qualité dans les délais avec le moindre coût. Coordination entre la fabrication et la maintenance. Formation des opérateurs. Corrige les défauts et en analyse les causes. Place fixe. Bonnes conditions d'engagement.

Alvaro Piccari, attend votre dossier en toute discrétion. Réf. 2476-2

**un nouveau monde pour l'emploi** 028-238084

Fbg Hôpital 9 • Neuchâtel • Tél. 032 / 725 13 16 membre ANEPT • www.adecco.ch

# Adecco

Pour poste à pourvoir

### CONSEILLER TECHNIQUE

**Le profil:**

- CFC ou ET en informatique ou arts graphiques.
- Excellente maîtrise des logiciels: **Macintosh, QuarkXpress**, de même pour les outils informatiques: Windows, Word, Excel.
- A l'aise dans les contacts téléphoniques avec la clientèle.
- **Langue anglaise obligatoire.**
- Autres langues étrangères bienvenues.

**La mission:**

- Assistance technique à la clientèle.
- Applications multimédia.
- Démonstrations des produits (salons, événements marketing, expositions.).
- Formation aux utilisateurs.
- **Support technique.**
- Place fixe.
- Bonnes conditions d'engagement.

Alvaro Piccari, attend votre dossier en toute discrétion. Réf. 2625-4

**un nouveau monde pour l'emploi** 028-238077

Fbg Hôpital 9 • Neuchâtel • Tél. 032 / 725 13 16 membre ANEPT • www.adecco.ch

Cherchons

### boulangier-pâtissier

tout de suite.

Tél. 079/447 46 45. 028-238251

DEMANDES D'EMPLOI

### Cherche travaux de bûcheronnage, d'élagage et nettoyage de chablis.

Tél. 032/731 13 30. 028-238093

Vol-de-Ruz Club

# L'EXPRESS

FRS. 2.- No 228  
JOURNAL FONDÉ LE 2 OCTOBRE 1738  
39, RUE PIERRE-AMÉLIE  
J.A. 2002 NEUCHÂTEL

sur Internet, c'est:

Un concours chaque semaine

Le cinéma, avec l'actualité, les programmes à l'affiche dans les salles de l'Arc jurassien, le top 20 des films en Suisse, les archives des articles ayant paru dans le journal

Columbia, Universal, Paramount, 20th Century Fox, Walt Disney; les plus grands studios d'Hollywood

Batman et Robin, James Bond 007, Peter Pan, Le Monde perdu de Spielberg, Pocahontas: l'actualité des cassettes vidéo, les archives des articles ayant paru dans le journal

Intin, Lucky Luke, Blake & Mortimer: les meilleurs sites de BD sur le net, l'actualité et les archives du journal

Les jeux vidéo, avec les sites officiels, comme Sega, Sony, Nintendo et les sites non-officiels pour accéder à des codes secrets, l'actualité et les archives du journal

Jouets: nouveautés, archives et liens vers les principaux sites

Les cartes Magic en français, avec les listes de cartes des éditions de base et des extensions, les cartes spéciales et promotionnelles, les news, un historique du jeu, la chronologie des séries, les tournois en Suisse

Cardinal Draft, Tabasco, Formule 1, James Bond, les Beatles, ou le briquet rare de SAS: nouveautés Zippo, et briquets hors commerce

<http://www.lexpress.ch>

**Loisirs Loisirs**

**LA MARQUE JAUNE**

Le regard au quotidien

JAMES CAMERON'S TITANIC

ARCANTEL SA (Une société du groupe VTX)  
rue Jaquet-Droz 1 2007 Neuchâtel  
tél. 032 720 55 05 fax 032 720 57 51  
E-mail arcantel@vtx.ch www.arcantel.ch

- gestion de projets, conseil et formation pour les entreprises
- création et hébergement de services www
- connexion à Internet, sécurité

Téléphonez moins cher **SmartPhone**  
Appel gratuit au n° 0800 200 800  
avec accès Internet offert

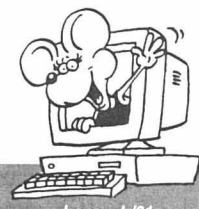

## Immobilier à vendre



**FONTAINEMELON**, appartement 4 1/2 pièces, cuisine agencée, cheminée de salon, galetas, tout près des transports publics, place de jeux privative. Tél. 079 400 08 46. 028-237357

**LE LOCLE**, duplex 4 1/2 pièces, 120 m<sup>2</sup>, cuisine agencée, cheminée de salon, grand balcon, garage. Tél. 079 624 65 40. 132-064555

## Immobilier à louer



**BOUDRY**, Cèdres 7, 3 pièces, cuisine agencée, 2 balcons. Fr. 1230.- charges comprises. Possibilité place de parc ou garage. Pour le 01.05.2000. Tél. 032 841 24 76. 028-237802

**CHAVORNAY**, spacieux 3 1/2 pièces, 89 m<sup>2</sup>, plus balcon, logement clair et ensoleillé, cuisine américaine toute agencée en chêne, grand living carrelé beige, chauffage au sol construction 1989. Loyer Fr. 1280.- parking privé compris + charges en sus. Libre tout de suite ou à convenir. Immeuble Pick-Pay, Cité 16, Chavornay VD. Renseignements et visites 079 342 22 55 ou 022 776 10 66. 028-236997

**COLOMBIER**, magnifique vue sur le lac et les Alpes. Attique 4 1/2 pièces sur deux niveaux 155 m<sup>2</sup>, cuisine habitable, cheminée, 3 salles d'eau, balcon, terrasse arborisée de 90 m<sup>2</sup>. Place de parc, garage, jardin. Tout de suite ou à convenir, Fr. 1820.- + charges. Tél. 032 841 17 56. 028-236180

**FLEURIER**, appartement de 3 pièces avec cuisine agencée. Renseignements: tél. 032 913 57 79. 132-064704

**LA CHAUX-DE-FONDS** Hôtel-de-Ville et Gibraltar, grand 2 pièces refait à cuisine agencée. Libre tout de suite ou à convenir. Fr. 660.- + charges Fr. 80.-. Tél. 032 725 18 19 ou 079 240 33 24. 028-237895

**LA CHAUX-DE-FONDS**, grand 2 pièces, cuisine habitable non agencée, proche du centre, libre tout de suite. Fr. 520.- charges comprises. Tél. 078 615 48 49 ou 032 927 27 27. 132-064586

**LA CHAUX-DE-FONDS**, quartier piscine, studio avec douche, cuisinette, chambre haute, cave. Fr. 274.- charges comprises. Tél. 032 913 59 70. 132-064630

**LA CHAUX-DE-FONDS**, 1er Mars 11a, rez-de-chaussée, 3 pièces entièrement rénové. Fr. 750.- charges comprises. Libre tout de suite. Pour visiter, s'adresser au 1er étage, tél. 032 968 51 36. 132-064741

**LA CHAUX-DE-FONDS**, Hôtel-de-Ville et Gibraltar, 3 pièces, refait, ensoleillé, cuisine agencée (lave-vaisselle), habitable avec place de parc, réduit, cave. Fr. 890.- + charges 100.-. Tél. 032 725 18 19 ou 079 240 33 24. 028-237888

**LA CHAUX-DE-FONDS**, Eclair 8-8a-8b, 2 et 3 pièces avec balcons. Libres tout de suite ou à convenir. Tél. 032 913 26 55. 132-062736

**LE LOCLE**, Corbusier 25, spacieux 3 et 4 1/2 pièces, cuisines agencées, balcons, jardin, quartier tranquille. Tél. 032 931 28 83. 132-063864

**LE LOCLE**, superbes appartements 2 1/2, 4 1/2, 5 1/2 pièces, cuisine agencée, cave. Tout confort. Libres tout de suite. Tél. 032 931 14 23. 132-064440

**LE LOCLE** centre, 3 pièces. Fr. 600.-. 2 pièces. Fr. 500.- charges comprises. Ascenseur. Tél. 032 933 98 00 heures de bureau. 132-063528

**LES GENEVEYS-SUR-COFFRANE**, 4 pièces, ensoleillé, balcon, place de parc. Tél. 032 853 48 75. 028-237537

**MARIN**, centre, appartement résidentiel 3 1/2 pièces + grande mezzanine 26 m<sup>2</sup>, cheminée de salon, cuisine agencée, terrasse, cave, place de parc, aménagement luxueux, calme et verdure, à côté transports en commun. Fr. 1450.- + charges. Libre 1.4.2000. Tél. 032 724 35 01 heures bureau ou tél. 032 835 27 49 soir. 028-237444

**MONTMOLLIN**, studio neuf, indépendant, 35 m<sup>2</sup>, cuisine équipée, douche, calme, belle vue, terrasse. Fr. 650.- + charges. Libre tout de suite. Tél. 032 731 32 74.

**NEUCHÂTEL** près Église Rouge, 1 1/2 pièce. Fr. 410.- + charges. Libre tout de suite. Tél. 079 658 38 67. 028-238064

**NEUCHÂTEL** grand 3 pièces, vue lac, balcon. Cuisine équipée. Parking facile. Rue de l'Orée 54. Pour mars. Fr. 850.- charges comprises. Tél. 032 722 77 97 prof. 028-237943

**NEUCHÂTEL**, 3 pièces, cuisine/douche, avec conciergerie et travail jardin, pour couple cinquantaine. Tél. 032 725 42 52.

**NEUCHÂTEL**, quartier Monruz, 3 pièces, cuisine agencée habitable, balcon, vue sur le lac. Fr. 930.- + charges. Libre dès le 1.2.2000 ou à convenir. Tél. 032 729 82 06 (prof). 132-064524

**NEUCHÂTEL**, Moulins 22, studio meublé, cuisine séparée. Fr. 540.- charges comprises. Tél. 032 751 56 66, demander Yves.

**SAINT-BLAISE** centre, bel appartement style Louis XV pour une personne, 2 chambres, cuisine agencée, salle de bains. Fr. 885.-. Tél. 032 753 18 43. 028-238121

**LA CHAUX-DE-FONDS** ou Neuchâtel, cherche immeuble locatif, centre-ville, aussi avec surface commerciale. Écrire sous chiffres X 132-064724 à Publicitas S.A., case postale 2054, 2302 La Chaux-de-Fonds.

## Immobilier demandes de location



**CHERCHE** 2-3 pièces, de la Coudre à Neuchâtel, tout de suite. Maximum Fr. 900.-. Tél. 032 723 64 77, journée. 028-238174

**JEUNE COUPLE** avec enfant cherche pour date à convenir, appartement de 5 pièces, cuisine agencée, loyer maximum avec charges. Fr. 1200.-. Tél. 079 272 98 50. 132-064668

**NEUCHÂTEL**, personne seule et tranquille, non fumeur, cherche 3-4 pièces, près de la gare, vue, pour 1er mars ou 1er avril, loyer maximum Fr. 1200.-. Tél. 032 721 15 93 / 078 609 38 60. 028-238116

**NEUCHÂTEL** et environs, famille avec 3 enfants cherche maison de charme, minimum 6 1/2 pièces, à louer à partir du 1er avril ou à convenir. Tél. 01 821 33 83. 043-000567

**RÉGION** du Locle à Saignelégier, cherche à louer ou à acheter, appartement ou maison. Minimum 4 pièces, tranquillité exigée. Maison isolée souhaitée. Tél. 079 683 67 25. 132-064363

**VAL-DE-RUZ** et environs, couple AVS cherche petite maison ou appartement 3-3 1/2 pièces, grande cuisine, rez. Possibilité entretien propriété. Tél. 032 853 67 36, soir. 028-238101

**CHERCHE** à louer pour mars 3 pièces avec confort dans vieille maison, jardin ou balcon, endroit calme, loyer max. Fr. 1000.-. Tél. 078 600 64 74 midi ou soir. 017-422752

## Animaux



**CHERCHE** bon cavalier, pour demi-pension. Tél. 079 329 92 72. 132-064361

## Cherche à acheter



**POUPÉES ANCIENNES** et vieux ours en peluche. Tél. 032 913 07 06. 132-064574

## A vendre



**PENDULES-MONTRES**, 2 canapés 3 places. Tél. 027 306 19 62, dès 17 heures. 036-367997

**4 PNEUS** d'été 95%, 235/70 R15, état neuf, avec jantes alu pour Toyota Runner. Fr. 1000.- à discuter. Tél. 032 914 40 56 ou 079 475 27 84. 132-064723

**FAUTEUILS TV (2)**, beige clair, état neuf. Neuf fr. 750.-/pièce, cédés Fr. 300.-/pièce ou Fr. 500.- les deux. Tél. 032 853 67 33.

**MAGNIFIQUE ROBE** de mariée, taille 38, en soie sauvage + jupe. Tél. 032 730 15 55.

**MANTEAU RENARD** rouge, 38-40, modèle Canton. Tél. 032 861 37 10. 028-238086

**PETIT SALON** capitonné en velours rouge à l'état neuf comprenant un canapé 2 places, 2 fauteuils, 2 lampadaires et une table. Fr. 900.-. Tél. 079 637 64 76. 132-06431

**PIANO** d'étude bas "Zimmermann" en parfait état. Fr. 1900.-. Tél. 079 637 64 76.

**SALON** simili cuir, gris foncé, 3+2+1. Fr. 100.-. Tél. 032 853 67 33. 028-238090

**1 PALM PILOT V**, cédé Fr. 450.-, neuf Fr. 650.-. 1 machine à sous Pocker, avec monnayeur, Fr. 700.-. 1 Rolex Explorer 2, Fr. 3990.-, neuve Fr. 4500.-. 1 Motorola V3688, noir, Fr. 450.-, neuf Fr. 998.-. Tél. 078 618 00 00. 028-238104

**4 PNEUS FULDA**, hiver, neuf, 175x14, Fr. 360.-, 2 jantes Peugeot 205/309 14", 4 trous. Fr. 80.-. Tél. 032 724 27 14 / 078 602 62 50. 028-238100

## Rencontres



**JEUNE HOMME**, 25 ans, aimant la rigolade, sportif : ski, squash, badminton, Tschukball. Cherche jeune femme, âge en rapport pour sorties, bouffes, balades, ciné, + si entente. Tél. 079 633 94 89. 132-064243

**LE CLUB** célibataire CCL vous invite à rencontrer, qui sait, la personne de vos rêves. Tél. 079 270 62 92. 028-238088

## Demandes d'emploi



**URGENT APPRENTI** employé de commerce ayant terminé le premier semestre, recherche nouvel employeur afin de continuer son apprentissage (commerce ou bureau). Écrire sous chiffres K 028-237629 à Publicitas S.A., case postale 1471, 2001 Neuchâtel 1.

**DAME** cherche heures de ménage le soir. Tél. 032 931 80 71. 132-064580

**DAME** cherche heures de ménage et repassage à la Chaux-de-Fonds. Tél. 032 913 95 76 midi ou soir. 132-064612

**DAME** cherche à faire heures de ménage. Tél. 032 730 43 50 / 079 451 47 11. 028-238175

**DAME** pouvant assurer un travail soigné cherche à faire des heures de ménage, dans la région de Boudry. Tél. 032 842 65 62, après 13 heures. 028-237627

**JEUNE HOMME** cherche du travail. Tél. 079 450 72 36. 132-064671

**NETTOIE** appartements, shampoing tapis, escaliers, débarras. Tél. 032 968 98 22. 132-054478

## Offres d'emploi



**CHERCHE MANŒUVRE** sérieux, travailleur, entre 20-30 ans, pour voyager en Suisse. Sachant porter grosses pièces et pour vivre en caravane. Faire offres, avec coordonnées, à la case postale 180, 2003 Neuchâtel. 028-238141

## Véhicules d'occasion



**AUDI 80 AVANT QUATTRO 2.6 V6**, 1993, climatisation automatique, crochet attelage, radio-CD, vitres teintées, parfait état, expertisée, 135000 km. Fr. 16900.- à discuter. Tél. 032 731 50 62.- 028-238096

Livraison directe de la fabrique chez vous

## COMPARER = ÉCONOMISER

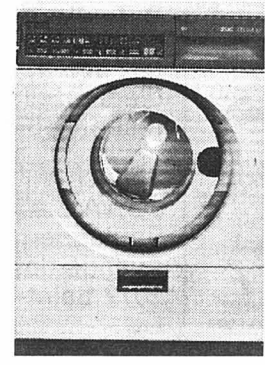

**32%**  
Achetez vos appareils ménagers **TOUTES MARQUES** et grâce au système de vente directe bénéficiez d'un rabais allant jusqu'à 32%. Nos appareils n'ont jamais été exposés. Livraison + installations **GRATUITES**. Installation par nos soins. **GRANDE FACILITÉ DE PAIEMENT**. RENSEIGNEZ-VOUS, CELA NE COÛTE RIEN. 028-235629

## AÉROPORT LES ÉPLATURES NAVETTES AÉRIENNES

<b>Ce-BIT</b>	<b>Hannover</b>	25, 28, 29.2 et 1er mars	<b>Fr. 995.-</b>
<b>Hannover Messe</b>	<b>Hannover</b>	20 - 24 mars	<b>Fr. 995.-</b>
<b>Horlogerie, bijouterie</b>	<b>Bâle</b>	23 - 30 mars	<b>Fr. 225.-</b>
<b>Machines-outils</b>	<b>Paris</b>	27 - 31 mars	<b>Fr. 895.-</b>

**PRIX DU VOL ALLER ET RETOUR PAR PERSONNE (TVA 7,5% en plus).** Chambres disponibles à Hannover.  
**Autres destinations européennes:** Vols taxis à la demande, nous consulter. Renseignements et réservations:  
**ARESA - AÉROPORT RÉGIONAL LES ÉPLATURES SA**  
Bd des Eplatures 56, 2300 LA CHAUX-DE-FONDS  
Tél. 032/925 97 97 - Fax 032/925 97 96 E-Mail: aeroportleseplatures@bluewin.ch

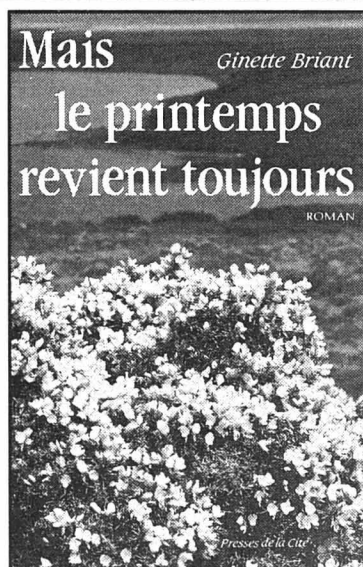

## Mais le printemps revient toujours

Je n'oublie jamais mes dettes, Votre Grâce. Si donc je ne me suis pas acquitté envers vous, cela ne saurait tarder...

– Vraiment!  
Ce mot dit sur un ton sarcastique était accompagné d'un léger rire. Le duc prit Marina par le bras:

– Il nous faut écouter notre visite. Allez embrasser votre petit Bruce et sauvons-nous... Je parlerai de l'enfant au vice-roi, mon cher, lança-t-il avant de franchir la porte.

– Inutile. Je l'adopterai.  
– Vous? – Un nouveau rire, puis: – Si vous deviez recueillir tous les déshérités de ce pays, où les logeriez-vous?

Marina cherchait désespérément le regard de Dusty. Il ne semblait pas la voir, comme s'il l'eût volontairement rayée de son horizon. Elle murmura

d'une pauvre voix en joignant les mains:

– Me permettez-vous de revenir, Mr. Malone?

– Si Votre Grâce ne trouve pas trop modeste mon logis, la porte en sera toujours ouverte.

La jeune femme sentit son cœur se serrer. Il y avait mon logis, la porte en sera toujours ouverte.

La jeune femme sentit son cœur se serrer. Il y avait tant de froideur dans cette réponse!

Elle monta dans le fiacre en essayant furtivement une larme. Au moment où le duc s'appretait à la rejoindre, Dusty l'interpella:

– Dans un an, jour pour jour, je vous aurai remboursé!

Alec haussa les épaules, signifiant par là qu'il n'avait que faire de fanfaronnades.

Peut-être répondit-il quelque chose, mais ces derniers mots furent happés par le grondement sourd des roues de la voiture sur les pavés disjoints de la rue.

Dans son petit lit, Bruce, réveillé en sursaut, pleurait...

Le Dr Malone se précipita à son chevet. Mais avant de prendre le bambin dans ses bras, il s'efforça de calmer la violence qui l'animait et de faire taire sa révolte, sans y parvenir tout à fait...

## L'exemple du capitaine

Rentrée de Wälchli

Depuis le départ de Felipe Lobato, c'est Christophe Wälchli qui a été désigné capitaine d'Union Neuchâtel. Relevant de blessure, le pivot neuchâtois est resté sur le banc jusqu'à la 24e minute, et il s'est chargé de montrer le bon exemple en encourageant sans cesse ses coéquipiers. Il a eu l'occasion de faire mieux encore lorsqu'il est entré en jeu, pour la première fois depuis de - trop - longs mois. Wälchli n'a inscrit qu'un panier et n'a pas empêché la défaite de son équipe face à Monthey (86-102), mais sa combativité et sa rage de vaincre ont fait plaisir à voir.

De bon augure pour la suite du championnat.

### Deux fautes techniques

A la onzième minute, un tir à trois points de Nenad Dosic a rebondi sur le cercle et le pivot montheyensan Marshall Wilson a ressorti le ballon en le faisant... retaper une nouvelle fois l'anneau avant de s'en emparer. L'arbitre a laissé le jeu se poursuivre, mais tous les Unionistes sont sortis de leur boîte, convaincus que le ballon avait été dévié en phase descendante - ce qui n'était pas le cas. Corollaire: Stefan Rudy et le banc unioniste ont été taxés d'une faute technique. En deuxième mi-temps, c'est Dosic lui-même qui s'est vu gratifier d'une faute technique pour avoir dit son fait à l'arbitre Carlini après avoir été contré par Daryl Hardy (27e). Or, cette sortie n'a pas été sans conséquence pour les Unionistes. «C'est dommage, nous devons vraiment apprendre à nous taire, expliquait Stefan Rudy. Déjà que nous sommes chaque fois David contre Goliath, si en plus on offre des lancers francs à nos adversaires en ouvrant notre g...»

Un juste constat... qui n'a en l'occurrence pas été appliqué par l'entraîneur.

### Ammann - Aleksic, acte I

Le duel entre Grégoire Ammann et Petar Aleksic a été plutôt musclé. Ainsi, à la 17e minute, Petar Aleksic est venu s'effondrer sur la table de presse après avoir reçu un coup de coude en plein visage. La pommette enflée et rouge, une dent branlante, le Bosniaque n'avait pas été épargné par le grand Chablaisien. Rudy à ce sujet: «En général, Petar en rajoute lorsqu'on le «bourre» un petit peu. Mais là, ce n'était vraiment pas le cas. En deuxième mi-temps, il était obligé de sortir régulièrement en raison de ses saignements de nez.»

On s'attendait à ce que ce «match dans le match» devienne épique après le thé, mais Ammann ayant écopé de sa quatrième faute à la 19e minute (Dosic a en l'occurrence admirablement joué le coup à l'intérieur de la raquette), son entraîneur Alain Porchet l'a sagement laissé sur le banc durant la deuxième «vingt». Il valait mieux.

### Ammann - Aleksic, acte II

Le duel entre Ammann et Aleksic s'est poursuivi après le match. A la buvette, le pivot montheyensan s'est en effet approché de l'aillier neuchâtois en lui tendant la main et en s'excusant: «Tu sais, mon geste n'était pas volontaire, lui a-t-il dit en anglais. C'était vraiment dans le feu de l'action. J'espère que tu ne m'en veux pas.» Aleksic l'a écouté, l'a regardé dans les yeux... mais a refusé de serrer la main qui se tendait à lui. Sur quoi, Ammann a tourné les talons.

Ça promet pour les play-off, des fois qu'Union Neuchâtel et Monthey soient appelés à se rencontrer... RTY

# En coulisses Retrouvailles des «footeux» en salle à Neuchâtel

## Quinze équipes inscrites

C'est une tradition: depuis maintenant sept ans, l'Amicale du Mardi Soir organise son Masters Indoor, qui réunit des équipes composées de joueurs de première et de deuxième ligue principalement. Cette septième édition a une fois de plus été un succès dimanche: quinze équipes ont en effet répondu à l'invitation des organisateurs à la Halle omnisports de Neuchâtel. Pour la plupart, il s'agissait de retrouvailles de début d'année, avant que les choses sérieuses - comprennent la reprise de l'entraînement sur les terrains - ne reprennent.

Une bonne manière d'entamer l'année.

## Combativité, mais fair-play

Si ce Masters est amical, les matches - ou du moins certains d'entre eux - ont été âprement disputés, et les contacts ont parfois été plutôt secs. Cela étant, les arbitres n'ont sifflé que trois pénalités de deux minutes durant le tournoi.

Preuve que combativité et fair-play peuvent faire bon ménage.

## Un penalty en or

La finale de ce tournoi a opposé les Nine'Club (équipe au sein de laquelle jouaient notamment les Chaux-de-Fonniers Sartorello, Maranesi, Marchini, Otero, Castro et Angelucci) au Café des Amis (dont l'ossature était formée par les Serriérois José et Javier Saiz, Smania, Stoppa et Volery). Les

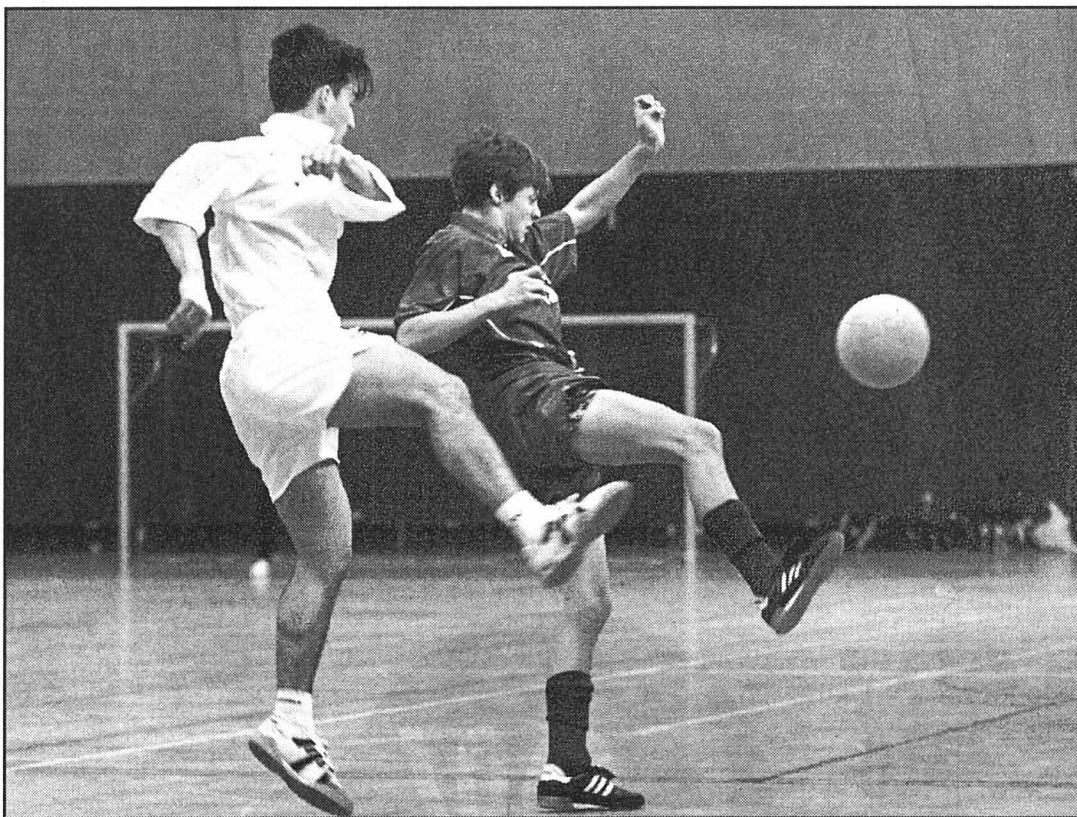

Il s'agissait d'un tournoi amical, mais il a été pris très au sérieux par la plupart des participants. photo Galley

Nine'Club ont pris un net avantage (3-0 à la huitième minute d'une rencontre qui en durait quinze), mais ils se sont fait rejoindre en moins de deux minutes, entre la dixième et la onzième minute. Du coup, des prolongations devenaient nécessaires, prolongations qui n'étaient interrompues qu'au moment où une équipe marquait un but en or. Il n'a pas fallu attendre longtemps pour être fixé sur le vainqueur: l'ar-

bitre de la rencontre a en effet accordé un penalty au Nine'Club après trente secondes, Stoppa ayant stoppé (!) Castro irrégulièrement.

Le libero du FCC ne s'est pas fait faute de transformer ce penalty. Et tant pis pour le suspense!

## Un Dream Team

Les organisateurs ont défini un Dream Team au terme du tournoi. Devant le gardien

Mounir (Café des Amis et Corcelles), ce sont Castro (Nine'Club et FCC), Rupil (Les Inconnus et Colombier), Guillaume-Gentil (Amicale du Mardi Soir et Serrières) et Smania (Café des Amis et Serrières) qui ont été distingués. Tous ont reçu une montre.

## Enrico: nouvelle carrière?

Membre de l'Amicale du Mardi Soir, l'entraîneur de Colombier et ancien gardien

## Vers une guerre de tranchées

### Un gant pour le kop

Avant d'être désigné meilleur homme du HCC, Christian Pouget est passé par tous les états d'âme samedi dernier face à Lausanne. «Ce soir, je ne me sentais pas très bien, racontait le Français en quittant les Mélézes. Il y a d'abord eu ce mauvais coup...» Sévèrement plaqué à la bande par un défenseur lausannois, le Français s'est relevé furax. Du coup, il a expédié un gant qui traînait par là dans le kop chaud-fonnier. Quelques secondes plus tard, Marc Leuvenberger venait toutefois récupérer son bien.

Pouget allait pourtant rapidement effacer ce début de match en demi-teinte, se faisant notamment l'auteur d'un étonnant solo qui allait déboucher sur le deuxième but du HCC. «Sur le moment, je me suis demandé dans quelle affaire je m'étais lancé» assurait-il, le sourire en coin.

### La promesse de Laporte

S'il digère d'ordinaire très mal les défaites, Benoît Laporte était étonnamment calme à l'issue de celle concédée face au HCC. «Je n'ai rien à reprocher à mes gars qui ont beaucoup mieux joué que le résultat pourrait le laisser croire» remarquait-il. Le pilote du LHC était en revanche plus virulent à l'encontre des gens des Mélézes. «Dès la mi-match, ils n'ont fait que nous narguer, déploreait-il. Ils se foutaient carrément de nous. Si d'aventure on se retrouve dans les play-off, ce sera une guerre de tranchées...»

Voilà qui promet!

### Marois: première défaite

Le déplacement aux Mélézes aura constitué la fin d'une belle série pour Daniel Marois. Depuis qu'il avait débarqué à Malley en fin d'année dernière, le

Canadien n'avait en effet jamais connu la défaite. «Ce n'est bien sûr jamais «fun» de perdre, soufflait-il au sortir de la douche. J'espère que cela n'arrivera plus. Cela étant, je n'arrive pas à expliquer ce qui nous est arrivé ce soir. Nous avions de l'enthousiasme et les jambes pour le nourrir. Or, en l'espace de quelques minutes, tout s'est écroulé.» Malgré cet ouragan qui s'est abattu sur eux, les Lausannois n'ont jamais baissé les bras. «Nous avons su garder la tête haute durant l'ultime période et cette attitude démontre de l'état d'esprit qui nous anime. On pourra le vérifier dès mardi...»

Coire est averti!

### Un geste déplacé

Electrique du début à la fin, ce derby n'aura finalement dé-

bouché que sur un seul geste déplacé: celui du peu fréquentable Malik Benturqui qui s'en est pris à l'intégrité physique de Paolo Imperatori. Benoît Laporte volait au secours de son protégé: «Après sa pénalité de match, Malik était très malheureux, commentait le Franco-Canadien. Je le connais, c'est un gars entier qui se livre à 110%. Il n'y avait pas de mauvaise intention dans son geste.»

Reste que Paolo Imperatori a bien failli y laisser quelques dents.

### Lüthi: ça se précise

Comme tout le monde, Claude Lüthi a quitté les Mélézes soulagé samedi dernier. Le succès du HCC n'était toutefois pas la seule source de satisfaction du Soleurois. «Les nouvelles sont bonnes quant à

ma cheville, rayonnait-il. Depuis le début de l'année, je suis sur la glace à Bâle à raison de quatre séances hebdomadaires d'une heure. Début février, je compte reprendre l'entraînement sérieusement...»

Et ainsi être d'attaque pour le 22, date du début des play-off.

### Le masseur en Malaisie

Dès ce soir à Viège, les éventuels bobos des joueurs du HCC seront traités par un nouveau masseur. Titulaire du poste, Claude Chenal s'envolera en effet demain de Kloten en direction de la Malaisie où l'équipe cycliste Phonak participera à sa première épreuve, le Tour de Malaisie en l'occurrence. «Durant 15 jours, ce sera le dépaysement total» se réjouissait le masseur du HCC. Bon voyage! JFB

Pierre-Philippe Enrico a disputé le tournoi... sous les couleurs du Nine'Club et au poste de libero! PPE ayant souvent été confronté à des problèmes de contingent dans l'axe de sa défense colombine avant la pause, on peut penser qu'il a profité de ce tournoi pour pallier toute éventuelle défection dès le mois de mars.

Mais non, c'était pour rire...

### Un chèque pour Pro Infirmis

C'est aussi une coutume: les organisateurs de ce Masters Indoor remettent un chèque à une association caritative. Cette année, c'est Pro Infirmis, représenté par son président Jacques Rollier, qui s'est vu remettre la somme de 500 francs. Un beau geste à souligner.

### Dérogation pour les «Crâs»

Si la plupart des équipes étaient composées de joueurs neuchâtois, une délégation est également venue de la commune ajoulote d'Alle. Il s'agissait en fait de l'équipe des Inters A, qui s'est déplacée à treize joueurs. Or, le règlement interdit qu'on inscrive plus de dix joueurs sur la feuille de tournoi. Après consultation des capitaines des autres équipes du groupe d'Inter Alle, une dérogation spéciale a été décidée en faveur de ceux que l'on appelle les «Crâs»: vu la distance effectuée par ces derniers, ils ont été autorisés à aligner leurs treize joueurs.

Sympa. RTY

## Quel soutien!

### Staff remonté

Marc Gaudreault et Domenico Valentini n'en démordaient pas au coup de sifflet final de la partie Neuchâtel YS-Saas Grund. Tant l'entraîneur «orange et noir» que son président ne parvenaient pas à comprendre le manque de soutien populaire qui affecte leur équipe depuis plusieurs semaines. «Prenez, ce soir, on a davantage entendu les deux supporters de Saas Grund (réd.: munis de cloches) que nos 350 fans, déploreait-ils en cœur. Au moins, aujourd'hui, nos partisans ne pourront pas nous reprocher d'avoir triché comme ce fut largement le cas après notre défaite face à Franches-Montagnes.»

Les temps sont durs...

FAZ

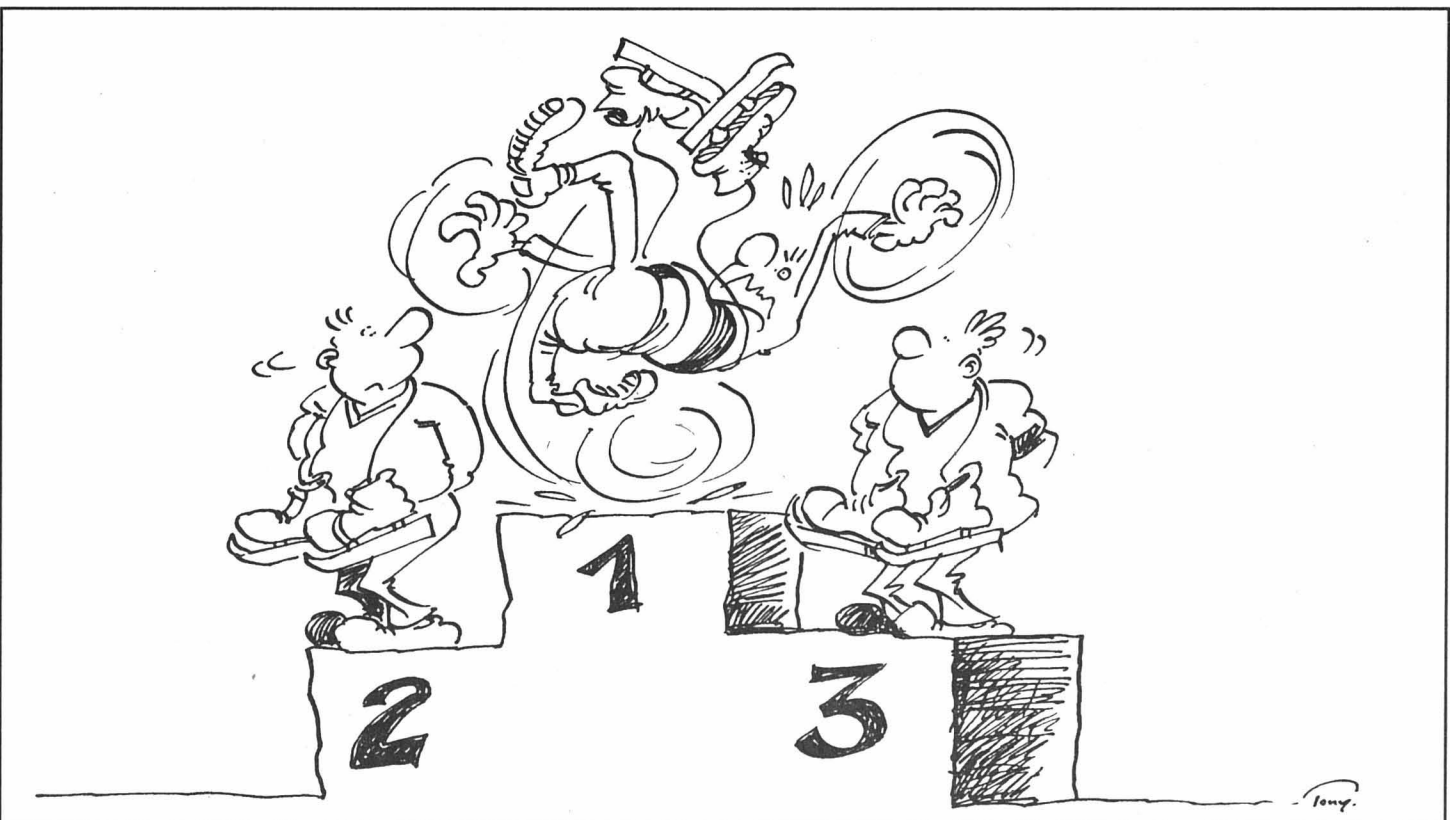

# Les offres de la semaine

## Produits laitiers

JUSQU'À ÉPUISEMENT  
DU STOCK!  
**Camembert à la crème**  
fromage suisse  
à pâte molle, 250 g

**3.80** au lieu de 4.80

## Hygiène

**Tous les dentifrices**  
**et solutions bucco-**  
**dentaires CANDIDA**  
à partir de 2 articles  
**-.60 de moins**  
Exemple:  
Solution bucco-dentaire  
pH-Balance, 500 ml

**4.60** au lieu de 5.20

JUSQU'À ÉPUISEMENT  
DU STOCK!  
**Brosses à dents**  
**Sensitive Supersoft**  
l'emballage de 4

**4.20** au lieu de 5.20

## Lessive et nettoyage

JUSQU'À ÉPUISEMENT  
DU STOCK!  
**Tous les liquides**  
**vaisselle en triopack**  
Exemple:  
Handy 3 x 0,75 litre

**4.20** au lieu de 5.10

**Tout l'assortiment**  
**HYGO pour l'entretien**  
**des WC**

à partir de 2 articles  
**-.50 de moins**  
Exemple:  
Gel Hygo fresh, 100 ml

**2.90** au lieu de 3.40

**Toutes les variétés**  
**de frites surgelées**

500 g **-.50 de moins**  
1 kg **1.- de moins**  
Exemple:  
Frites au four, 1 kg

**4.30**

au lieu de 5.30



MGB



**Toutes les boissons**  
**pour le petit déjeuner**  
(sans M-Budget)  
500 g **1.- de moins**  
1 kg **2.- de moins**  
Exemple:  
Eimalzin, 500 g

**4.40**

au lieu de 5.40



**Kiss**  
20 pièces, 460 g

**3.60**

au lieu de 4.80

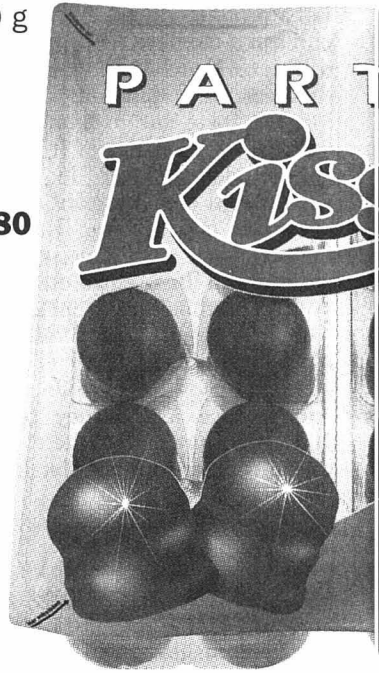

**Tout**  
**l'assortiment**  
**funny-frisch**  
**-.50 de moins**

Exemple:  
Chipsfresh  
paprika  
175 g

**2.90**

au lieu de 3.40

**Minarine**  
**Mabona délice**  
400 g

**1.80**

au lieu de 2.10



**Toutes les confitures**  
**et gelées en bocal**  
**et sachet**

300-500 g  
à partir de 2 produits  
**-.50 de moins**

Exemple:  
Confiture d'abricots  
Extra  
sachet de 500 g

**1.60**

au lieu de 2.10



JUSQU'À ÉPUISEMENT  
DU STOCK!  
**Papillons Tipo M**  
le lot de 4 x 500 g

**5.-**

au lieu de 6.80





u 18.1 au 24.1

Toutes les variétés de rösti  
Anna's best  
1.- de moins

Exemple:  
Rösti-Balls  
au gruyère  
250 g

**3.30**

au lieu de 4.30

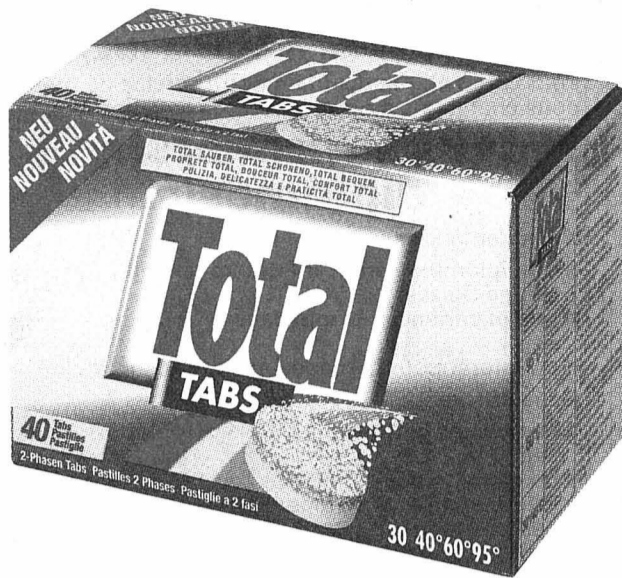

Tous les produits de lessive TOTAL  
1,4-5 kg 2.- de moins

Exemple:  
Total Tabs, 40 pastilles  
1,4 kg

**9.90**

au lieu de 11.90

Pepsi Cola  
1,5 litre -.50 de moins  
50 cl -.20 de moins  
Exemple:  
Pepsi Cola 1,5 litre

**1.50**

au lieu de 2.-  
(+ dépôt)

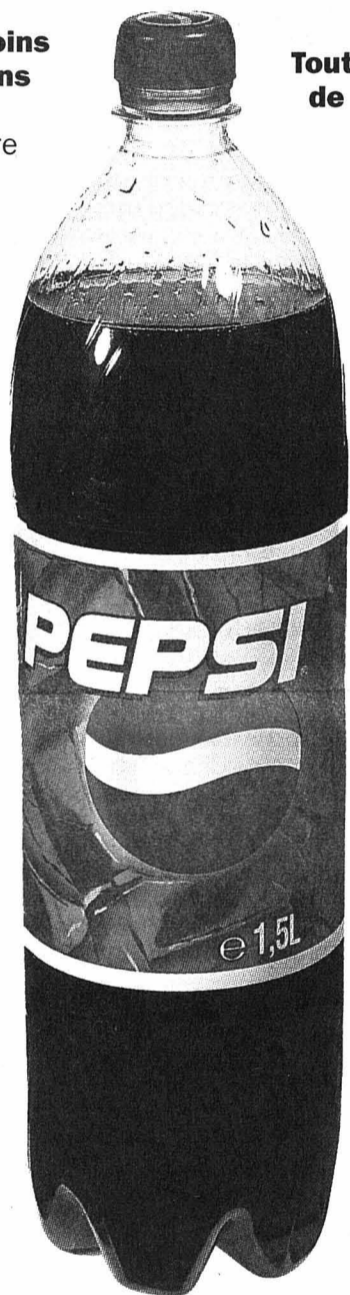

Tout l'assortiment de produits de soins MILETTE pour bébé

(sans les langes)  
à partir de 2 produits  
-.60 de moins  
Exemple:  
Shampooing pour bébé  
300 ml

**2.40**

au lieu de 3.-

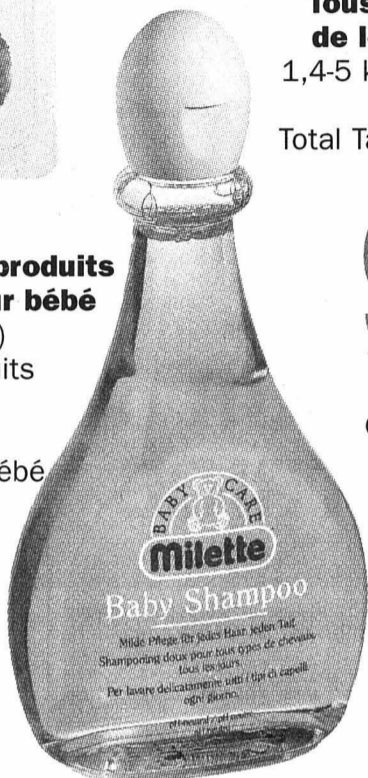

Tout l'assortiment de produits de rasage MEN'S LOOK

à partir de 2 produits  
-.50 de moins  
Exemple:  
Mousse à raser Power  
250 ml

**3.-**

au lieu de 3.50

JUSQU'À ÉPUISEMENT DU STOCK!  
Articles de lingerie et de corseterie pour femme, diverses tailles et coloris  
Exemple: Soutien-gorge à armatures, bonnet B



**15.-**

Slip



**9.-**

Ustensiles de cuisson en inox MIVIT MAXI

jusqu'à 26.- 5.- de moins  
à partir de 36.- 8.- de moins  
Exemple:  
Casserole Ø 16 cm

**13.-**

au lieu de 18.-

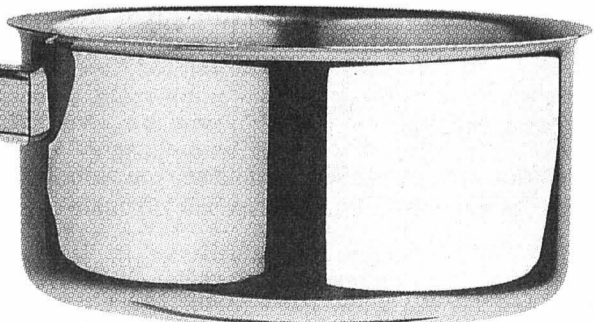

Couches-culottes MILETTE de Mini à Junior

à partir de 2 produits  
5.- de moins  
Exemple:  
Milette Junior Jumbo

**17.-**

au lieu de 22.-



W  
S  
O  
M  
G  
W



Entreprise de publicité cherche pour tout de suite ou date à convenir

## UN POLYGRAPHE

avec expérience.

Ecrire sous chiffres Z 132-64488  
à Publicitas S.A., case postale 2054,  
2302 La Chaux-de-Fonds.

132-064488

## Hôpital-Maternité de La Béroche 2024 Saint-Aubin (NE)

Pour compléter l'effectif de notre service de médecine, nous cherchons à nous assurer la collaboration de

### deux infirmiers(ères) diplômés(es)

Nous demandons:

- un diplôme de soins infirmiers reconnu par la Croix-Rouge Suisse,
- une expérience récente dans un service de médecine,
- un intérêt pour la médecine psychosomatique.

Nous offrons:

- des postes de travail à temps complet (41 heures par semaine),
- un cadre et des conditions de travail agréables au sein d'une petite équipe dynamique et conviviale,
- des prestations selon les tarifs en vigueur dans le canton.

Entrée en fonctions: 1<sup>er</sup> mars 2000 ou date à convenir.

**Veillez faire parvenir vos offres écrites avec curriculum vitae, copies de diplômes et certificats au service du personnel de l'Hôpital 15, 2024 Saint-Aubin.**

**Pour tout renseignement, vous pouvez vous adresser à Madame D. Porret, infirmière-chef**  
(☎ 032/836 44 12).

028-237987

**La Fondation «Le Temps Présent», à La Chaux-de-Fonds,** Home d'accueil temporaire médicalisé (39 lits) et Foyer de jour (12 places) pour personnes âgées met au concours, suite à la démission honorable du titulaire, le poste de

## DIRECTEUR OU DIRECTRICE

Selon conditions de travail ANEMPA.

Entrée en fonction: le 1<sup>er</sup> juin 2000.

Faire offres, avec documents habituels jusqu'au 31 janvier 2000, à la Commission de gestion par M. Daniel Huguenin, Sous l'Eglise, 2207 Coffrane.

**Renseignements sur le cahier des charges auprès de M. E. Tobler, directeur, tél. 032/967 72 72**

132-064357

PME secteur mécanique de précision situé à l'est de Neuchâtel, cherche:

- **Adjoint du chef d'exploitation** (formation technicien en mécanique) pour la mise en travail, la calculation, le suivi de la fabrication et les contacts avec les clients.
- **Mécanicien CNC** connaissant si possible les commandes OKUMA, FANUC et NUM pour tours et fraiseuses.
- **Rectifieur** de première force pour rectifiage intérieur et extérieur, pièces unitaires et petites séries.

Très bons salaires à personnes capables, avantage et traitement selon les conventions secteur mécanique.

**Faire offres sous chiffres W 028-236473, à Publicitas S.A., case postale 1471, 2001 Neuchâtel 1.**

028-236473

Certifié SGS  
ISO 9002



Une division  
de Bisservice S.A.

**NOUS AVONS BESOIN DE VOUS  
MANDATÉ PAR PLUSIEURS CLIENTS  
POUR DES MISSIONS DEVANT  
DÉBUTER PROCHAINEMENT, NOUS  
SOMMES DÉJÀ À LA RECHERCHE DE :**

- **PEINTRES CFC, A**
  - **FERBLANTIERS**
  - **INSTALLATEURS  
SANITAIRES**
  - **MENUISIERS  
CHARPENTIER**
  - **COUVREURS**
  - **ETANCHEURS**
- Avec solide expérience pour  
longue mission**

Intéressés ? Alors n'hésitez pas à prendre contact avec **Jacques Parenti** qui se tient à votre entière disposition pour tout renseignement complémentaire.  
[jacques.parenti@vedior.ch](mailto:jacques.parenti@vedior.ch)

VediorBisservice • Tél. 032 / 727 61 00  
12 rue Saint-Honoré • CP 235 • 2001 Neuchâtel  
Fax 032 / 727 61 09 • E-mail: [bisservice.ne@vedior.ch](mailto:bisservice.ne@vedior.ch)

**Faisons travailler les talents**

028-238202

Der Schweizerische Gewerbeverband (SGV), Dachorganisation der gewerblichen Wirtschaft und grösster Unternehmerverband unseres Landes, umfasst 290 Berufsverbände des Handwerks, des Handels und des Dienstleistungssektors sowie überbetriebliche kantonale Gewerbeverbände und Selbsthilfeeinrichtungen. Auf politischem und wirtschaftlichem Gebiet obliegt dem SGV die Förderung unabhängiger, gesunder Unternehmen. Für unsere Geschäftsstelle suchen wir zwei jüngere sprachgewandte

### Juristinnen / Juristen

### Volkswirtschaftlerinnen und Volkswirtschaftler

für die Bearbeitung innenpolitischer Themen. Als Verbandssekretär/in unserer Geschäftsstelle wirken Sie bei der Gestaltung der Gewerbspolitik mit, zuhanden der Organe helfen Sie mit, die nötigen Anträge für gewerbepolitische Stellungnahmen, Aktionen und Programme auszuarbeiten und mit Öffentlichkeitsarbeit zu unterstützen. Einer der neuen Mitarbeiter sollte deutscher, der andere französischer Muttersprache sein.

Sollte Sie diese vielseitige und selbständige Tätigkeit interessieren, erwarten wir gerne Ihre schriftlichen Unterlagen bis 25. Januar 2000.

Wir bieten gute Sozialleistungen und einen zentralen Arbeitsplatz in der Stadt Bern.

Schweizerischer Gewerbeverband, Dr. Pierre Triponez, Direktor,  
Schwarztorstrasse 26, Postfach, 3001 Bern, Tel. 031 381 77 85

005-724436



## DuBois Jeanrenaud

Nous cherchons un

### responsable département acier d'armature

Vos tâches:

- diriger l'ensemble du département, de la vente à la production;
- contacts étroits avec la clientèle.

Nous demandons:

- bonnes connaissances de la branche;
- excellentes connaissances du marché neuchâtelois;
- personne de contacts.

Nous offrons:

- un travail indépendant et varié;
- des prestations sociales modernes;
- un salaire correspondant aux capacités.

Entrée en service: à convenir.

Délai de postulation: 4 février 2000.

Veillez envoyer vos offres manuscrites avec documents d'usage et photo à: **DuBois Jeanrenaud SA, M. von Kaenel, administrateur délégué, route de Soleure 14, 2072 Saint-Blaise.**

28-237651/4x4



En vue de renforcer les activités de notre service après-vente, nous cherchons pour entrée immédiate ou à convenir:

### un vendeur de pièces détachées / magasinier

Pour la gestion de notre magasin de pièces détachées ainsi que la promotion d'accessoires. Préférence sera donnée à une personne bilingue français / allemand ayant travaillé dans le domaine de l'automobile

ainsi qu'

### un laveur / manœuvre d'atelier

Permis de conduire indispensable pour les deux fonctions.

Pour assurer toute confidentialité, nous vous remercions d'envoyer vos candidatures, par écrit, à l'attention de Monsieur A. Gandoy.

028-237182

## HONDA AUTOMOBILES NEUCHÂTEL

Garage des Jordils S.A.  
Boudry

Tél. 032 **842 13 95**

**HÔPITAL DE LA VILLE  
La Chaux-de-Fonds**  
Le département des soins infirmiers met au concours deux postes d'  
**infirmiers(ères) diplômés(ées)  
pour la formation post diplôme  
en soins intensifs** (reconnue par l'ASI)

**Vous êtes intéressé(e) à:**

- enrichir vos connaissances;
- développer vos compétences;
- acquérir une expérience professionnelle dans un domaine spécialisé.

**Nous vous offrons:**

- l'opportunité de suivre une formation de 2 ans en cours d'emploi;
- un enseignement et un encadrement personnalisé;
- la possibilité d'exercer votre activité dans une unité de soins intensifs de 8 lits médico-chirurgicaux;
- une activité à temps complet de 41 heures hebdomadaires.

**Conditions:**

- diplôme d'infirmier(ère) en soins généraux reconnu par la Croix-Rouge Suisse;
- expérience professionnelle de 2 ans minimum dans un service de soins aigus avant l'entrée en formation;
- conception de soins affirmée;
- réussir avec succès la sélection.

**Début de la formation:** le 1<sup>er</sup> décembre 2000.

**Entrée en fonction:** minimum trois mois avant le début de la formation.

**Pour renseignements:** Mme S. Le Bail, monitrice soins intensifs au 032/967 24 14.

**Curriculum vitae et lettre de motivation doivent être adressées à:** Mme A. Brazzola, infirmière cheffe générale, Chasseral 20, 2300 La Chaux-de-Fonds jusqu'au 19 mars 2000.

132-064712

VILLE DE LA CHAUX-DE-FONDS



Vos talents de négociateur et votre esprit d'entrepreneur vous incitent à relever un nouveau défi en qualité de

## CONSEILLER(ÈRE) EN PRÉVOYANCE

auprès de notre agence générale de Neuchâtel.

**Il vous est offert :**

- Activité variée au sein d'une équipe dynamique
- Autonomie dans le travail
- Formation approfondie et continue de grande qualité
- Produits financiers de premier ordre
- Revenus attrayants liés à vos prestations
- Avantages sociaux d'une société de premier plan

Vous avez entre 24 et 40 ans et possédez une bonne formation commerciale, bancaire ou universitaire. Vous êtes doué(e) d'une force de persuasion et privilégiez les contacts de qualité avec la clientèle.

Vous aimez la négociation.

Par votre ambition et votre professionnalisme, vous saurez entretenir et développer des relations d'affaires avec une clientèle exigeante.

**Intéressé(e) :**

Envoyer votre dossier de candidature accompagné d'une photo à :

Agence générale de Neuchâtel, Jean-Michel Benoit  
Promenade-Noire 1, 2000 Neuchâtel

Discrétion assurée

028-237902

## L'an 2000

Il était une fois une nouvelle année à venir qui se lamentait: «Je n'ai jamais eu de chance, c'est comme si je n'existais pas, toute en zéros, voilà ce que je suis. Multipliez 3 zéros = zéro, c'est mathématique. Ah! Vous voyez bien que j'ai raison: je n'existe pas! Et j'ai bien le droit de me plaindre, d'ailleurs je me plaindrai à qui de droit. Pour me faire taire, on m'a donné un petit bisexil. Mais je ne suis pas bi, moi, ah! Non, je suis normale. Enfin... normale, qu'est-ce que ça veut dire? Disons que je suis comme presque tout le monde. Je me fonde dans la masse. Je peux me tromper, avoir de moi-même une fausse opinion, mais c'est inutile puisque je n'existe pas. Trois fois zéro = rien et parfois moins que rien. Je suis nulle! Comment voulez-vous que je fasse de grandes choses, de bons événements, de belles promesses, puisque je n'existe pas? Comment pourrais-je entreprendre, réaliser, sublimer, devenir «un fait marquant», m'inscrire dans la postérité, avoir droit à la une des journaux et même reposer ad aeternam dans les dictionnaires puisque je ne suis pas et que je ne serai jamais. Tenez, voyez 01, 02, peut-être 05 ou 0 jamais, ils ont au moins un espoir EXPO. Enfin... 01 l'a reçu mais on le lui a repris, 02 j'espère, 05 désespère et 0 jamais s'est associé avec tous jours pour se rassurer. Mais personne ne veut s'associer avec moi, ni me protéger, ni partager quoi que ce soit parce que... je suis nulle. Nulle et non avenue. Un sous-produit, un minimum, même pas l'ombre de mon ombre puisque le soleil ne me verra pas. Mais qu'est-ce que je vais devenir?»

C'est à ce moment-là que la Fée Pensée Positive qui avait tout entendu murmura à cette pessimiste catastrophée: «Cesse de te plaindre 3 zéros, tu n'es pas encore que déjà tu penses que tu ne seras jamais. Pourtant tu es privilégiée, tu seras l'avant-première, juste devant 01. Regarde 1999: 1+3 zéros munis de jambes torsées qui les ont empêchés de se tenir debout! Qu'est-ce qu'ils ont fait de leur année? Des guerres, des famines, des conflits d'influence et des autres, des primes d'assurances qui grimpent, des pouvoirs d'achat qui plongent la tête la première dans l'Océan de la Diminution, des vieux trop riches, des jeunes trop pauvres, des bébés xénophobes qu'on nomme aussi des blochérosses, des gains d'énergie pour détruire ce qu'on avait construit. Franchement – regarde-moi quand je te parle – préférerais-tu être 01 avec ses frustrations ou 02 avec ses incertitudes? Pour te consoler, je vais te faire un cadeau. Trois fois zéro tu es, trois fois zéro tu resteras, là je ne peux rien faire. Mais tu seras l'année des riens qui font des grands touts. Tu seras plus que tout. plus que pluss si tu préfères. Tu auras beaucoup de travail, mais tu auras un jour supplémentaire pour le faire. Là, là, sèche tes larmes, viens dans mes bras. Tu sais, au pays des Fées rien n'existe, mais tout est possible. Alors prends ton bâton, pas celui du Père Fouettard, celui du Pèlerin. Mets-toi en route. Laisse la porte ouverte au cas où l'Espoir viendrait à passer et voudrait entrer. Et n'oublie pas: tu auras exactement 366 jours pour être une Grande Année».

Marie Thiébaud  
Neuchâtel

## Bombardons la collégiale!

«Le XXe siècle est celui du triomphe de la laideur et de la disparition de plus en plus rapide de tout ce qui est beau. Il suffit de regarder autour de soi: la nature a été abîmée par les hommes, les paysages défigurés. L'architecture n'existe plus, la déchéance des métiers a signé la disparition de la peinture. Seul îlot de beauté: le cinéma...»

Cette opinion du peintre Balthus, parue dans le «Nouvel Observateur» du 12.99 était illustrée de façon éloquente par une photo d'une «machine à habiter» (HLM) d'un quartier glauque de Vladivostok (Russie), sinistre réalité internationale.

Je n'ai pas de sympathie particulière pour les phantasmes précieux du comte Balthus Klossowski de Rola mais il faut avouer que lorsque Balthus déclare que l'architecture n'existe plus il a presque raison dans la mesure où elle est surtout devenue fonctionnelle et bon marché. Partout semblable elle se banalise et n'a finalement pas plus de valeur esthétique qu'une brosse à dents ou autre objet standard industriel.

La tour de l'Office fédéral de la statistique dominera donc bientôt Neuchâtel malgré les oppositions de quelques «trouble-fêtes»... Ce bâtiment est d'une arrogance monstrueuse. Il écrase les alentours et ne dialogue pas le moins du monde avec l'architecture de la ville. Bien carré d'épaules le nouveau «repère visuel» se dresse bêtement dans un prétentieux monologue.

«Il faut avoir le courage



La tour de l'OFS ne fait décidément pas l'unanimité.

photo a

d'exprimer son temps», affirme Pierre Feddersen, urbaniste (l'édition du 10.1.2000). Et pourtant, à l'évidence ce projet ressemble aux millions d'autres ayant matraqués les paysages du globe dans la deuxième moitié du XXe siècle, il appartient au passé et ne correspond cer-

tainement pas à ce que l'humanité attend ou espère du prochain millénaire.

La beauté de la collégiale est intemporelle... ce qui est unique ne se démode jamais... et attire le touriste. La formule réactionnaire consistant à devoir «vivre avec son temps» condamne les artistes et les architectes

à suivre les modes comme le chien suit l'odeur. Pour oser le futur, il faut être libre.

Prétendre que la tour de l'OFS sera un témoin des années 2000 et qu'à ce titre, comme tout bâtiment, elle se démodera c'est cautionner, comme d'habitude, l'art et l'architecture jetables...

Mais au fait, pourquoi ne pas bombarder la collégiale, le château etc... et remplacer tout cela par les œuvres «branchées» du bureau Bauart? On arriverait ainsi, enfin, à la cohésion esthétique tant rêvée par les petits enfants du «Corbu».

Alex Rabus  
Neuchâtel

## Bravo et merci au Conseil d'Etat

Nos autorités cantonales viennent de faire preuve de justice et de courage politique en demandant à Berne de ne pas renvoyer les mamans bosniaques seules avec leurs enfants, qu'il faut leur dire bravo et merci!

Il y a derrière cette démarche la priorité du cœur et de l'humain sur l'arbitraire de certaines lois. Il y a le courage politique sur lequel le rapport Bergier nous a bien interpellés. Beaucoup de personnes disent ne rien avoir su des refoulements des Juifs et des camps de la mort: on veut bien les croire car l'information et les médias n'étaient pas ce qu'ils sont maintenant. Mais nous savons aujourd'hui que si nous renvoyons certains réfugiés, ce n'est pas vers des camps de concentration, mais vers une mort lente. Quand on n'a plus de chez soi, aucun emploi possible, pas d'avenir et que depuis

des années on s'est adapté à un autre monde et que les enfants n'ont pas d'autre culture, ni d'autres repères que les nôtres, où sont l'espoir et la dignité?

Il faudrait qu'on fasse aussi un rapport sur ce que sont devenus certains réfugiés renvoyés de notre pays. Je pense qu'on ne serait pas bien fiers du résultat. En Bosnie, par exemple, certains n'ont même pas de quoi se payer du bois pour se chauffer!

Que le vrai sens de Noël, fête de la famille, de la solidarité et du partage soit à nouveau plus présent chez nous! Faisons donc nôtre le signe que nos autorités nous ont donné. Ainsi Noël ne sera pas un lot de bons sentiments momentanés, mais des actes concrets qui durent et bâtissent un monde plus humain.

Josyane et  
Jean Claude Murith  
Corcelles

## Gorgier: inutiles barbelés

Les évasions de Gorgier font les choux gras des médias. Il faut bien dire que des barbelés sont une protection peu efficace. Qui n'a pas un jour cambé une clôture de pâturage en mettant une vieille couverture ou un sac sur le barbelé?

Nos anciens avaient des solutions plus radicales. Les propriétés patriciennes ou plus modestes étaient clôturées par des grilles avec pointes acérées, destinées à retenir de façon efficace les visiteurs indésirables. Il est

certain que ces barrières étaient dangereuses.

Tombant accidentellement, le fils de l'actrice Romy Schneider s'y était emporté. Sa mort avait provoqué le suicide de sa mère.

Il est certain que des barrières de ce type posées sur les murs d'enceinte de Gorgier, déjà plus esthétiques que des barbelés, freineraient mieux les rêves d'évasion des détenus. [...]

Gérald Ischer  
Peseux

## Pierre Juillet, homme aux deux visages

La mort de Pierre Juillet a provoqué fort peu de commentaires de la part de la presse. Il est vrai qu'il s'était retiré du sérail à partir de 1979 et que, dès lors, il ne s'occupait plus que de ses moutons. «J'aime mieux me trouver avec eux, me disait-il un jour, qu'avec des politiciens».

Pierre Juillet avait disposé de pouvoirs étendus lorsqu'il fut conseiller de Pompidou puis de Chirac. Il était le seul à pouvoir entrer dans le bureau de Pompidou (devenu président de la République) sans s'annoncer au préalable. Et lorsque Pompidou «entendait mal» ses conseils, Juillet quittait l'Élysée pour se rendre chez lui, dans la Creuse, à Puy Judeau.

Et c'est Pompidou qui venait le rechercher, après des discussions sans fin. On dit que Juillet «aidait Pompidou à réfléchir». Soutenu par Marie-France Garaud (Pompidou les appelait «le duo infernal»), il eut la tête de Chaban-Delmas, défendant l'idée que le premier ministre d'alors faisait le lit du socialisme et du communisme, en France. Après avoir poussé Giscard d'Estaing (à la mort de Pompidou) il le laissa tomber ce qui ne manqua pas de favoriser l'élection de Mitterrand à la présidence de la République. Avec Marie-France Garaud, ils s'occupèrent à fond de Chirac leur poulain, jusqu'au jour où Bernadette, excédée par leur influence (et en particulier celle de Marie-France) mit son Jacques en demeure de se séparer du «couple infernal» ce qu'il advint.

J'avais eu l'occasion, plus tard, d'interroger Pierre

Juillet à ce sujet. Sa réponse fut catégorique «Je me suis séparé de Chirac» et d'ajouter... «parfois, Chirac me fait honte». En fait, les choses se sont passées ainsi: ayant eu vent de ce qui les attendait, Mme Garaud et lui-même, Juillet adressa à la présidence une lettre par laquelle il remettait toutes ses charges.

Mais Juillet n'était pas que cet homme craint et parfois même détesté. J'ai eu, à titre privé, plusieurs contacts avec lui, contacts absolument charmants. L'homme maniait l'humour avec aisance, possédait une culture étendue (hors politique également) et était très fier de nous montrer son atelier, dans sa maison de famille de Puy Judeau, atelier où il réparait lui-même meubles et autres machines.

Chose curieuse, me dit un jour sa sœur Madeleine, les gens de Puy Judeau ne lui demandèrent jamais de se présenter pour la mairie de Vallière sur le territoire duquel se trouve sa maison, en bordure du Plateau de Millevaches. Nom prédestiné, non pas parce qu'on peut, par temps clair, apercevoir le château de Biry, propriété de Chirac, depuis chez Juillet. Mais parce que les barons du gaullisme – qui n'étaient pas mille vaches – tinrent Juillet à l'écart lors du retour du général de Gaulle aux affaires, en 1958. Et là, Juillet leur garda une rancune tenace. Juillet, on aimait ou on n'aimait pas. Moi, j'aimais, ce Juillet qui, aussi, élevait ses moutons avec passion.

Pierre G. Théus  
Genève

## Globalement déçus

Sur la base de l'article paru dans l'édition du 10 décembre 1999, et de la brochure obtenue auprès de l'Office du tourisme de Neuchâtel, mon épouse et moi avons réservé 2 places au village russe du Millennium Village organisé par Festijazz. [...]

En dehors d'une soirée gentiment animée et d'un décor sympathique, il faut reconnaître que nous avons été globalement déçus.

Pour l'ambiance musicale, nous nous attendions à une ambiance spécifique par village, en fait il y avait une animation pour l'ensemble des villages et une musique russe très faible, entendue par intermittence dans des périodes de silence.

Côté odeurs et costumes traditionnels, nous n'avons rien remarqué de traditionnel.

A propos du riche buffet d'entrées traditionnelles: au village russe, il ne pouvait être qualifié de riche, aux buffets des autres pays, les quantités étant à peine suffisantes pour les inscrits, il était donc inexact d'indiquer dans la brochure qu'il serait possible de se servir à volonté et de se laisser tenter par les autres buffets.

Pour le plat principal, le kouloubiac et les raviolis étaient froids et nous ne sommes pas convaincus que ce soit la tradition en Russie.

Par ailleurs, nous avons pu goûter le couscous royal au village marocain et nous pensons que le restaurateur n'a pas su trouver la bonne cuisson pour la graine.

Quant au requin antillais, ce n'était pas un requin.

Jean-Luc Rey  
Saint-Blaise

# BECK AQUARELLE

Péristyle de l'Hôtel de Ville  
Exposition jusqu'au 30 janvier,  
tous les jours de 10 heures à 19h30.  
Séance spéciale de clôture dès 14 heures, le 30 janvier

OFFRES D'EMPLOI

## PIBOMULTI

SWISS MADE

Entreprise de mécanique de précision, dont la qualité de nos produits nous a permis de nous hisser parmi les principaux fournisseurs de notre secteur d'activité, recherche de suite ou à convenir pour notre future implantation aux ETATS-UNIS :

### MÉCANICIENS DE PRÉCISION

Pour les travaux de montage de nos produits et le service après vente

### MÉCANICIENS DE PRÉCISION

Connaissances requises : SIP - DIXI - Alésage

### TECHNICIENS - CONSTRUCTEURS

Pour la construction et la promotion de nos produits auprès de grands fabricants de machines.

Ces personnes seront formées dans chaque département concerné durant plusieurs mois dans nos usines du Locle, avant de partir aux Etats-Unis.

La connaissance de l'anglais est indispensable et quelques années d'expérience pour chaque poste sont nécessaires.

Ce nouveau challenge vous intéresse, alors n'hésitez pas à nous envoyer vos dossiers complets à :

**PIBOMULTI SA • JAMBE-DUCOMMUN 18**  
CASE POSTALE • 2400 LE LOCLE  
TÉL. +41 (0) 32 933 06 33  
FAX +41 (0) 32 933 06 30  
E-mail: info@pibomulti.com

132-064725

## RADIOS MARDI

**RTN**  
LA RADIO NEUCHÂTOISE

Reportage sportif: 19.30 Hockey sur glace: Viège-HCC

L'info: 6.00, 7.00, 8.00, 12.15, 18.00 Journal: 6.30, 7.30, 8.30, 9.00, 10.00, 11.00, 14.00, 15.00, 16.00, 17.00 Flash infos: 7.15 Revue de presse: 12.00 Titres 18.30, 19.00 Titres

Les jeux: 6.15 Siffons sous la douche; 7.40 Bonjour chez nous!; 8.40 Presse citron; 10.15 Paroles de chansons; 11.45 La Tirelire; 12.45 La colle entre l'école; 16.35 Top en stock; 17.25 Jeu Rapido

Les rendez-vous: 6.40 Trajectoires; 8.15 L'invité 8.55, 11.55, 13.45 Petites annonces; 9.20, 12.35 Flash-Watt; 11.05 L'invité de 11 heures; 13.00 Naissances; 13.10 Anniversaires; 13.30, 17.45 Tube image; 17.15 Les mastros; 19.02 Multimédia 19.03 Abracadajazz; 20.00 RTN, la nuit

nales 6.15 Ephémérides 6.20 Etat des routes 7.15 L'invité 7.20, 11.45 Qui dit quoi 7.25, 8.15 Magazine 7.40, 16.45 Chronique TV 7.50 Revue de presse 8.40 Jeu de l'info 8.50, 11.05 Pronostics PMU 9.05 100% musique 11.03 Radiomania 11.15 Jeu de la cabine téléphonique 11.50 Naissances 12.00 Les titres 12.40 A l'affiche 12.50 A l'occase 13.00 100% musique 16.05-17.30 Métro musique 16.15 CD de la semaine 16.30 Le mot qui manque 17.10 Et patati et patata 17.20 L'invité 17.30 Europarade 18.30, 19.00 Rappel des titres 18.32 Antipasto 19.30 Retransmission sportive. Hockey sur glace: Bienna-Thurgovie, Viège-HCC, Franches-Montagnes-Ajoie, Neuchâtel-Moutier 22.30 100% musique

5.00 Le journal du matin 8.35 On en parle 9.30 Mordicus 11.05 Les dicodéurs 12.07 Chacun pour tous 12.11 Salut les p'tits loups 12.30 Le journal de midi trente. 13.00 Le triangle du zèbre 14.05 Bakélite 15.05 C'est curieux... 17.08 Presque rien sur presque tout 18.00 Journal du soir 18.15 Les sports 18.22 Forum 19.06 Trafic 20.05 20 heures au conteur 21.05 Le nom de la prose 22.05 La ligne de cœur (22.30 Journal de nuit) 0.05 Programme de nuit  
Option musique: Ondes moyennes 765 m

6.05 Matinales (7.30 Info culture) 8.30 Domaine parlé 9.05 Les mémoires de la musique. L'atelier d'orchestre de Joop Schröder 10.05 Nouveautés du disque 11.30 Méridienne 12.06 Carnet de notes 13.03 Musique d'abord 15.30 Concert. Orchestre de la Suisse Romande, solistes: Wagner, Tristan und Isolde, 2e acte 17.00 Info culture 17.06 Feuilleton musical. Le retour de M. Croche 17.30 Carré d'arts 18.06 JazzZ 19.00 Empreintes musicales. Le pianiste Julius Katchen 20.04 Recital 20.30 Giulio Tampanini, guitare: Coste, Turina, Atamer, Castelnuovo-Tedesco, Llobet 22.30 Domaine parlé 23.00 Les mémoires de la musique 0.05 Programme de nuit.

**FM** France Musique

7.00 Tous les matins du monde 9.05 Si j'ose dire 10.27 Alla breve 10.30 Papier à musique 12.05 Postlude 12.27 Alla breve 12.30 Déjeuner-concert 14.00 Au fur et à mesure 15.30 Concert. Orchestre du Festival Amadeus, solistes: Le matin, Dayer 17.00 Au rythme du siècle 18.00 Le jazz est un roman 19.07 A côté de la plaque 20.00 Un mardi idéal 22.30 Jazz: suivez le thème 23.00 Le conservatoire 0.00 Tapage nocturne

**Suisse alémanique**

6.00 Morgenjournal/Sport 6.30 Meteo 6.40 Zum neuen Tag 7.00 Morgenjournal/Sport 7.20 Preseschau 7.30 Meteo 7.52 Regionaljournal 8.00 Morgenjournal 8.08 Espresso 9.10 Gratulationen 9.30 Regionaljournal 9.40 Memo 10.03 Treffpunkt 11.10 Ratgeber 11.45 KinderClub 12.03 Regionaljournal 12.22 Meteo 12.30 Rendez-vous/Mittagsinfo 13.30 Am Nachmittag 14.05 Siesta 15.10 AllerWelts-Geschichten 15.40 Jetzt oder nie 16.10 Leo Lyr uf em Fundbüro 17.10 Sportstudio 17.30 Regionaljournal 18.00 Echo der Zeit/Sport 18.50 Ihr Musikwunsch 19.30 SiggSaggSugg 20.03 Familiennrat 21.03 A la carte 23.04 Musik vor Mitternacht 0.05 Nachtclub.

**uno** Radio svizra

6.00 Primo mattino 9.08 Mille-voci 9.45 Intrattenimento musicale 11.05 Millevoci. Tema del giorno / L'ospite 12.00 L'informazione di mezzogiorno. Radiogiornale 13.00 Quelli della uno 13.30 Classic rock 16.15 Spazio aperto 17.00 Prima di sera 18.00 L'informazione della sera. Cronache regionali 18.30 Radiogiornale 19.00 La Mongolfiera 19.30 Sport e musica 19.55 Buona notte bambini 21.05 Il suono della luna 23.15 L'erba del vicino 0.10 L'oroscopo 0.15 Black, soul, rhythm & blues

**Radio Jura bernois**

6.00, 7.00, 8.00, 12.15, 18.00 Journal 6.30, 7.30, 8.30, 9.00, 10.00, 11.00, 14.00, 15.00, 16.00, 17.00 Flash infos 6.10 Les mati-

**EDIPRESSE**  
IMPRIMERIES

Implantées dans les cantons de Vaud et de Genève, les imprimeries du groupe Edipresse emploient près de 600 collaborateurs. Elles forment un réseau qui réunit les compétences permettant d'offrir un service global à la clientèle. Elles sont spécialisées tant dans les produits de presse que les travaux de ville.

## Délégué(e) commercial(e)

Vos compétences nous intéressent!

**Le poste:** intégré à notre team de vente, votre mission consistera à développer nos relations commerciales sur les régions d'Yverdon, Neuchâtel, Bienna, Jura, Berne et Fribourg.

**Vous:** vous êtes un excellent conseiller et savez convaincre un client. Vous êtes familier des marchés concernés et avez une connaissance étendue des possibilités offertes par des techniques de production à la pointe du progrès. Vous êtes dynamique, disponible, ouvert et aimez les challenges. Vous êtes parfaitement bilingue français/allemand et vous avez

entre 30 et 35 ans environ. Vous êtes disponible pour le printemps 2000 ou à convenir.

**Nous:** situées à Renens, près de Lausanne, les IRL - Imprimeries Réunies Lausanne SA font partie des entreprises majeures dans les arts graphiques en Suisse. Elles emploient 220 collaborateurs et forment près de 20 apprentis(es). Une haute maîtrise de la qualité servie par des équipements à la fine pointe de la technologie contribue à l'excellence de sa réputation sur le plan national et international.

M. Pierre Dubochet se tient à votre disposition pour tout renseignement complémentaire au tél. 021/ 349 53 49  
Les offres sont à adresser à:  
Imprimeries Réunies Lausanne SA  
Mme Michèle Cohen  
Service du personnel  
Ch. du Closel 5  
Case postale 350  
1020 Renens

Edipresse Suisse, dont le siège est à Lausanne, emploie plus de 1500 collaborateurs en Suisse romande. Les publications du groupe - une quinzaine au total, dont les quotidiens 24 heures, la Tribune de Genève, Le Matin - occupent chacune une position de leader dans son marché.

<http://www.edipresse.ch>

022-780916

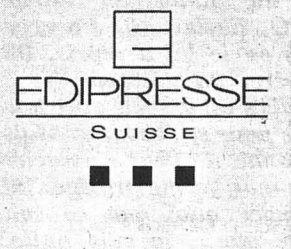

## AU CINEMA • AU CINEMA • AU CINEMA

NEUCHÂTEL

**APOLLO 1 - Tél. 032 / 710 10 33**  
**JUST MARRIED (OU PRESQUE)**  
V.F. 15h, 18h, 20h30.  
Pour tous. 6e semaine.  
De Garry Marshall avec Julia Roberts, Richard Gere, Joan Cusack.  
La spécialité à Maggie, se tirer au moment de dire «oui»... Une comédie romantique incontournable!

**ON CONNAÎT LA CHANSON**  
Cycle «Je t'aime, je t'aime!»  
V.F. 20h.  
Pour tous.  
De Alain Resnais avec Pierre Arditi, Sabine Azéma, Jean-Pierre Bacri.  
**OURS D'ARGENT FESTIVAL DE BERLIN 1998 ET 7 CÉSARS 98. SOIRÉE SPECIALE CONCOURS!!!**

**APOLLO 2 - Tél. 032 / 710 10 33**  
**TARZAN**  
V.F. 16h15.  
Pour tous. 8e semaine.  
De Kevin et Buck Chris Lima.  
Le dernier Walt Disney nous emmène dans le luxuriant royaume de la jungle. Un voyage féerique pour toute la famille.

**UN MARI IDEAL**  
V.O. sous-t. fr/all 18h15.  
12 ans. 2e semaine.  
De Olivier Parker avec Ruppert Everett, Jeremy Northam, Julianne Moore.  
Au XIXe, dans la haute société, victime d'un chantage, un politicien fait appel à son ami, genre homme du Monde et gaffeur...  
**DERNIERS JOURS**

**KENNEDY ET MOI**  
V.F. 20h45.  
12 ans. 2e semaine.  
De Sam Karmann avec Patrick Chesnais, Sam Karmann, Jean-Pierre Bacri.  
Comédie, où Patrick, romancier reconnu, pète les plombs et en fait voir de toutes les couleurs à son entourage...  
**DERNIERS JOURS**

**PALACE - Tél. 032/ 710 10 66**  
**UNE HISTOIRE VRAIE**  
V.F. 18h.  
Pour tous. 9e semaine.  
De David Lynch avec Richard Farnsworth, Sissy Spacek, Harry Dean Stanton.  
A 73 ans, Alvin décide de rejoindre son frère qui habite de l'autre côté des Etats-Unis. Il s'y rend en tracteur à gazon.  
**DERNIERS JOURS**

## AU CINEMA • AU CINEMA • AU CINEMA

NEUCHÂTEL

**APOLLO 3 - Tél. 032 / 710 10 33**  
**PEUT-ÊTRE**  
V.F. 15h, 20h30.  
16 ans. Première Suisse.  
De Cédric Klapisch avec Jean-Paul Belmondo, Romain Duris, Géraldine Pailhas.  
Au soir du réveillon 2000, Arthur va être projeté 70 ans plus tard, face à un homme, qui dit être son fils...

**MOSSANE**  
Cycle «Je t'aime, je t'aime!»  
V.O. sous-t. fr/all. 18h15.  
12 ans.  
De Safi Faye avec Magou Seck, Isseu Niang, Moustapha Yade.  
Promise à un mariage arrangé, elle aime en secret un fils de paysan désargenté.

**ARCADES - Tél. 032/ 710 10 44**  
**SIXIEME SENS**  
V.O. sous-t. fr/all. 15h, 18h, 20h30.  
16 ans. Première Suisse.  
De Night Shyamalan avec Bruce Willis, Toni Collette, Olivia Williams.  
A 8 ans, il cache un secret terrifiant. Sœurs froides et surprises garanties!...

**BIO - Tél. 032/ 710 10 55**  
**LE BLEU DES VILLES**  
V.F. 15h, 18h, 20h30.  
12 ans. Première Suisse.  
De Stéphane Brize avec Florence Vignon, Mathilde Seigner, Antoine Chappey.  
A l'issue d'une soirée, Solange se rend compte qu'elle est passée à côté de ses rêves...

**PALACE - Tél. 032/ 710 10 66**  
**UNE HISTOIRE VRAIE**  
V.F. 18h.  
Pour tous. 9e semaine.  
De David Lynch avec Richard Farnsworth, Sissy Spacek, Harry Dean Stanton.  
A 73 ans, Alvin décide de rejoindre son frère qui habite de l'autre côté des Etats-Unis. Il s'y rend en tracteur à gazon.  
**DERNIERS JOURS**

NEUCHÂTEL

**PALACE - Tél. 032/ 710 10 66**  
**JAMES BOND 007 LE MONDE NE SUFFIT PAS**  
V.F. 15h, 20h15.  
12 ans. 7e semaine.  
De Marcel Afted avec Pierce Brosnan, Sophie Marceau, Robert Carlyle.  
007, au cœur de la guerre pour l'Or noir, doit en prime protéger la charmante Elektra...  
Spectaculaire à souhait!  
**DERNIERS JOURS**

**REX - Tél. 032 / 710 10 77**  
**LE GÉANT DE FER**  
V.F. 16h.  
Pour tous. 5e semaine.  
De Brad Bird.  
Venu de l'espace, un géant de fer se lie d'amitié avec un petit garçon...  
Un film magique, touchant!  
**DERNIERS JOURS**

**LA MUSE**  
V.F. 18h.  
Pour tous. 2e semaine.  
De Albert Brooks avec Sharon Stone, Jeff Bridges, Albert Brooks.  
Scénariste en perte de vitesse et qui se fait virer, il apprend que beaucoup de stars doivent leur succès à une muse...  
**DERNIERS JOURS**

**AMERICAN PIE**  
V.F. 20h45.  
12 ans. 6e semaine.  
De Paul Weitz avec Jason Biggs, Chris Klein, Shannon Elizabeth.  
Jim a passé un pacte avec ses copains: ils seront tous des hommes avant d'entrer à l'université. Tous les moyens seront bons...  
**DERNIERS JOURS**

**STUDIO - Tél. 032/ 710 10 88**  
**LA LÉGENDE DU PIANISTE SUR L'OcéAN**  
V.O. sous-t. fr/all. 15h, 18h, 20h45.  
Pour tous. Première Suisse.  
De Giuseppe Tornatore avec Tim Roth, Pruitt Taylor Vince, Mélanie Thierry, Clarence Williams III.  
Adopté à sa naissance par l'équipage d'un paquebot qu'il ne veut jamais quitter, il va devenir un pianiste célèbre...  
**DERNIERS JOURS**



## URGENTES

**POLICE:** 117.  
**URGENTES-SANTÉ ET AMBULANCE:** 144.  
**FEU:** 118.  
**INTOXICATION:** 01 251 51 51.  
**LA MAIN TENDUE:** 143.  
**VIOLENCES:** Centre de consultations LAVI - aide aux victimes. 889 66 49 ou 919 66 52 ou La Main Tendue (143) ou la police (117). S.O.S. racket-violence, tél 079/270 92 06.  
**NEUCHÂTEL.** Pharmacie de service: Bornand, rue St-Maurice/rue du Concert, 8-20h (en dehors de ces heures, le n° 722 22 22 renseigne). Médecin de garde: 722 22 22. Dentiste de garde: 722 22 22. Permanence ophtalmique: 722 22 22. Hôpitaux: Cadolles (poli-clinique médicale et chirurgicale) 722 91 11, Pourtalès (poli-clinique chirurgicale, pédiatrique et gynécologique) 727 11 11, Providence 720 31 11.  
**DISTRICT DE BOUDRY.** Pharmacie de garde: pour les urgences et l'ouverture de la pharmacie de garde, le n° gratuit 0800 832 800 renseigne. Les dimanches et jours fériés, la pharmacie de garde est ouverte de 11h à 12h et de 18h à 18h30. Médecin de garde de la Basse-Areuse: 842 17 42. Médecin de garde de la Côte neuchâteloise: 730 16 30. Médecin de garde région Bevaix-Béroche: 835 14 35. Dentiste de garde: 722 22 22. Hôpital de la Béroche: 835 11 27.  
**ENTRE-DEUX-LACS.** Pharmacie du Landeron 752 35 35 (le soir uniquement sur appel téléphonique). Permanence médicale: votre médecin habituel.  
**DISTRICT DU VAL-DE-RUZ.** Médecin de garde: du lu au sa de 18h à 8h, Cabinet groupe, Fontainemelon, 853 49 53. Dentiste de garde: 722 22 22. Pharmacie de service: la police renseigne au 888 90 00. Permanence médicale: votre médecin habituel ou hôpital de Landeueux 853 34 44.  
**DISTRICT DU VAL-DE-TRAVERS.** Pharmacie de garde: 888 90 00. Hôpital et maternité, Couvet: 864 64 64. Urgences-santé et ambulance: 144. Médecin de garde: 888 90 00. Permanence médicale: votre médecin habituel. Dentiste de garde: 722 22 22 à Neuchâtel ou 913 10 17 à La Chaux-de-Fonds.  
**LA CHAUX-DE-FONDS.** Pharmacie de service: de la Gare, Léopold-Robert 68, jusqu'à 19h30 (en dehors de ces heures, 913 10 17). Permanence médicale et ophtalmologique: 913 10 17. Hôpital: 967 21 11. Clinique Lanixa: 910 04 00. Permanence gynécologique: 913 10 17. Dentiste de garde: 913 10 17.  
**LE LOCLE.** Pharmacie de service: de la Poste, jusqu'à 20h (en dehors de ces heures, 931 10 17). Permanence médicale: 117 ou hôpital 933 61 11. Dentiste de garde: 931 10 17.  
**JURA BERNOIS.**  
**CORGÉMONT.** Médecin: Dr Ennio Salomoni 489 17 66 ou Dr de Watteville 489 11 67.  
**COURTELARY.** Médecin: Dr Bernacki-Dziewiecka, 944 11 42 ou Dr Ruchonnet 944 10 10.  
**SAINT-IMIER.** Pharmacie de service: renseignements au 111. Médecin de service: 079 240 55 45 (24h/24h). Urgence et ambulance: 942 23 60. Hôpital: 942 24 22.  
**SONCEBOZ.** Médecin: Dr Ivano Salomoni, 489 24 24.  
**TRAMELAN.** Pharmacie: Schneeberger, 487 42 48 ou von der Weid, 487 40 30. Médecin: Dr Graden, 487 51 51, Dr Meyer 487 40 28 ou Dr Geering, 487 45 45.  
**JURA - LES BREULEUX.** Médecin: Dr Tettamanti 954 17 54.  
**LE NOIRMONT.** Pharmacie: Saint-Hubert, 953 12 01. Médecin: Dr Bosson, 953 15 15.  
**SAIGNÉLÉGIÉ.** Pharmacie: des Franches-Montagnes, 951 12 03. Médecin: Dr Rossel 951 12 84, Dr Meyrat, 951 22 33, Dr Anker 951 22 88 ou Dr Kovats, 951 15 50. Ambulance: 951 22 44. Hôpital: 951 13 01.  
**SUD DU LAC.**  
**HAUT ET BAS-VULLY.** Médecin de garde: 026 670 32 00. Ambulance: 026 670 25 25.  
**AVENCHES.** Service du feu: 117 ou 026 675 12 21.  
**VÉTÉRIINAIRE DE GARDE:** le téléphone de votre vétérinaire renseigne.

**Toutes les autres informations pratiques, non ponctuelles, sont publiées au début de chaque mois (sur une page à conserver).**

## AUJOUR-D'HUI

## NEUCHÂTEL

**Patinoires du Littoral:** extérieur, 15h30-16h15; intérieur, 9-11h45/13h45-15h30.  
**Musée d'art et d'histoire:** de 12h15 à 13h15, les mardis du musée - «Les acquisitions 1997-1998 du département historique», par Olivier Girardbille.  
**Faculté des lettres/espace Agassiz:** de 14h15 à 16h, l'Uni du 3A - «Le Château de Prangins et son histoire», par Chantal de Schoulenpikoff, directrice du Musée national suisse du Château de Prangins.  
**Aula des Jeunes-Rives:** 18h, Der Deutsche Film «Comedian Harmonists» (1998). Soirée organisée par le Deutsch-Club.  
**FONTAINEMELON**  
**Salle de spectacles:** 20h15, «Le roi, le sage et le bouffon», par la Compagnie de La Marrelle.  
**LA CHAUX-DE-FONDS**  
**Aula de l'Ecole professionnelle commerciale:** de 14h15 à 16h, l'Uni du 3A - «Moribond ou phénix? L'enseignement des langues anciennes et de la culture classique à l'aube du XXIème siècle», par Jean-Jacques Aubert, historien, professeur de langue et littérature latines à l'Université de Neuchâtel.

## CINÉMAS

Le programme des films diffusés dans les salles de Neuchâtel figure dans la page des programmes TV.

## LA CHAUX-DE-FONDS

**ABC (967 90 42)**  
**MADE IN INDIA.** Ma 20h45 (VO st. fr.). 12 ans. De P. Plattner.  
**CORSO (916 13 77)**  
**JAMES BOND 007 - LE MONDE NE SUFFIT PAS.** 20h15. 12 ans. 7me semaine. De M. Apted.  
**LA MUSE.** 18h. Pour tous. Première suisse. De A. Brooks.  
**EDEN (91313 79)**  
**TARZAN.** 16h30. Pour tous. 8me semaine. De Ch. Buch et K. Lima.  
**UN MARI IDÉAL.** 18h30-20h45. 12 ans. Première suisse. De O. Parker.  
**PLAZA (916 13 55)**  
**SIXIÈME SENS.** 15h30-18h-20h30. 16 ans. 2me semaine. De N. Syhamalan.  
**SCALA (916 13 66)**  
**JUST MARRIED (OU PRESQUE).** 15h-17h45-20h15. Pour tous. 6me semaine. De G. Marshall.  
**LA LÉGENDE DU PIANISTE SUR L'OCÉAN.** 15h-18h-20h30 (VO st. fr/all.). Pour tous. Première suisse. De G. Tornatore.  
**LE GÉANT DE FER.** 16h. Pour tous. 5me semaine. De B. Bird.  
**DANS LA PEAU DE JOHN MALKOVICH.** 18h-20h45. 16 ans. 2me semaine. De S. Jonze.  
**COUVET**  
**COLISÉE (863 16 66)**  
**LE SIXIÈME SENS.** Je/ve/sa/di 20h30 (sa aussi noct. 23h15 et di aussi 17h). 16 ans.  
**LA NEUVEVILLE**  
**LE MUSÉE (751 27 50)**  
**JUST MARRIED (OU PRESQUE).** Ve/sa/di 20h30. 7 ans. De G. Marshall.  
**BÉVILARD**  
**PALACE**  
**BUENA VISTA SOCIAL CLUB.** Me/je 20h (VO). 12 ans. De W. Wenders.  
**BOWFINGER, ROI D'HOLLYWOOD.** Ve/sa/di 20h30 (di aussi 16h). 12 ans. De F. Oz.  
**LES BREULEUX**  
**LUX**  
**CUBE.** Ve/sa 20h30, di 20h. 16 ans. De V. Natali.  
**LE NOIRMONT**  
**CINÉLUCARNE (953 11 84)**  
**La Lanterne magique.** Me 14h30 et 16h30.  
**UNE HISTOIRE VRAIE.** Je/ve/di 20h30, sa 20h45. 12 ans. De D. Lynch.  
**SAINT-IMIER**  
**ESPACE NOIR (941 35 35)**  
**BUFFALO 66.** Je 20h30, ve 18h30, sa 21h, di 17h30-20h30 (VO st. Fr/all.). De V. Gallo.  
**TAVANNES**  
**CINÉMA ROYAL**  
**TARZAN.** Ma 20h30. Pour tous. De Walt Disney.  
**L'OMBRE D'UN SOUPÇON.** Ve 20h30, sa 21h, di 17h-20h30. 14 ans. De S. Pollack.  
**HOLY SMOKE.** Sa 17h (VO). 16 ans. De J. Campion.

## TRAMELAN

**CINÉMATOGRAPHE (487 45 61)**  
**FLIC DE HAUT VOL.** Ve 20h30, sa 21h, di 17h. 16 ans. De L. Mayfield.  
**LE BRÉSIL.** Je 20h. Connaissance du monde.  
**BUENA VISTA SOCIAL CLUB.** Me 20h, sa 18h, di 20h (VO). 12 ans. De W. Wenders.  
**Pour plus d'informations, voir notre page "Cinéma" publiée chaque vendredi.**

## EXPOS/DIVERS

## NEUCHÂTEL

**Bibliomonde (pass. Max-Meuron).** «Cent ans de solitude», peintures inspirées du roman de Gabriel Garcia Marquez. Ma 9-11h, me 14-17h, je 16-19h, sa 10-12h. Jusqu'à fin janvier.  
**Bibliothèque publique et universitaire.** «Grands livres d'oiseaux illustrés de la Renaissance au XIXe siècle», lu-ve 8-20h, sa 8-17h, jusqu'au 31.1. «Manuscrits de Jean-Jacques Rousseau» me/sa 14-17h, ou sur rdv. 717 73 00.  
**Ecole-club Migros.** Diana Barina. Lu-je 8-20h30, ve 8-20h, sa 8-12h. Exposition jusqu'au 18.2.  
**Jardin botanique.** Présentations permanentes, serres consacrées à Madagascar. Parc et serres ouverts tous les jours 9-17h. Serres fermées le lundi.  
**Office fédéral de la statistique.** «6 milliards d'Hommes». Lu-ve 9-17h. Jusqu'au 31.3.

## Péristyle de l'Hôtel de Ville.

Beck, aquarelle. Chaque jour 10-19h en présence de l'artiste. Jusqu'au 30.1.  
**Villa Lardy/salle Aimé Montandon.** Huiles, gravures encre de Chine. L'après-midi ma-ve 14-17h sur rdv pris au Musée d'art et d'histoire à Neuchâtel.  
**BOUDRY**  
**Pavillon d'information A5,** cour de l'ancien collège, ma 14h45-18h30.  
**FRESENS**  
**Home Chantevent.** Jacques Tissot. Tous les jours 14-18h. Exposition jusqu'au 29.2.  
**MARIN**  
**Papillorama/Nocturama.** Tous les jours 10-17h.  
**SAINT-AUBIN**  
**Pavillon d'information A5,** rue de la Poste, me 14h45-18h30.  
**SAINT-SULPICE**  
**Vapeur Val-de-Travers.** Visites du dépôt, tous les samedis 9-17h et sur demande, tél/fax 751 38 07.  
**TRAVERS**  
**Mines d'asphalte de La Presta.** Jusqu'au 31.3: groupes - visites toute l'année, toute la journée sur rdv; rens/réserv. au 863 30 10. Individuels: les dimanches à 10 et 14h. Café des mines: ve/sa dès 17h, di dès 11h. Tous les jours: sur réservation pour groupes dès 15 personnes.  
**VALANGIN**  
**Moulin de la Tourelle.** Marion Heierle-Reymond, peinture. Me-di 15-19h. Jusqu'au 19.2.

## AVIS MORTUAIRES

## LA CHAUX-DE-FONDS

C'est dans la tranquillité et le repos que sera votre salut.  
 C'est dans le calme et la confiance que sera votre force.

Esaïe 30: 15

Elisabeth et Jean-Pierre Nussbaumer-Bourquin  
 Catherine et Alfredo Micheli-Nussbaumer et leurs enfants  
 Brigitte et Orlando Agustoni-Nussbaumer et leurs enfants  
 Isabelle et Thierry Grosjean-Nussbaumer et leurs enfants

Emmanuel Bourquin et Marinette Girard  
 Patrick et Elena Bourquin  
 Raphaël Bourquin  
 Elodie Bourquin

Roland et Janine Bourquin-Christinat  
 Judith Bourquin  
 Natacha Erismann

Les descendants de feu Daniel Auguste Bourquin-Roulier  
 Les descendants de feu Léon Vuilleumier  
 ainsi que les familles parentes et alliées

ont la tristesse de faire part du décès de

Monsieur

## Daniel BOURQUIN

leur très cher papa, beau-papa, grand-papa, arrière-grand-papa, frère, beau-frère, oncle, cousin, parent et ami, que Dieu a accueilli lundi, dans sa 88me année.

Dieu a mis dans leur cœur  
 la pensée de l'Éternité.

Ecclésiaste 3: 11

La Chaux-de-Fonds, le 17 janvier 2000, 1, rue de la Promenade.

Le culte sera célébré au Centre funéraire de La Chaux-de-Fonds, le mercredi 19 janvier, à 14 heures.

Son corps repose au pavillon du cimetière de La Chaux-de-Fonds.

Domicile de la famille: Monsieur et Madame  
 J.-P. Nussbaumer-Bourquin  
 17, rue de la Montagne  
 2300 La Chaux-de-Fonds

Il ne sera pas envoyé de lettre de faire part,  
 le présent avis en tenant lieu

## GENÈVE

Madame Marie-Thérèse Quain, son amie à Genève et ses enfants et petits-enfants à Cortaillod

Monsieur et Madame Denis et Sylvie Burger-Surmont et leur fils Marc à Delémont

ainsi que les familles parentes, alliées et amies

ont la grande douleur de faire part du décès de

Monsieur

## Sylvain BURGER

survenu subitement dans sa 57me année à Genève.

Le culte d'adieu aura lieu à la chapelle du cimetière Saint-Georges, le mercredi 19 janvier, à 11 heures.

L'incinération suivra sans cérémonie.

Cet avis tient lieu de faire-part

018-620681

## AVIS MORTUAIRES

Il lui sera fait selon ce qu'il a cru.

Monsieur Pierre Ducommun à Corcelles, son fils  
 Mademoiselle Déborah Ducommun à Marseille, sa petite-fille

Madame Marie-Louise Geiser à Corcelles, sa compagne  
 Les familles parentes, alliées et amies

ont le chagrin de faire part du décès de

Monsieur

## André DUCOMMUN

survenu dans sa 88me année à La Prise-Ducommun, après une longue maladie supportée avec courage.

2035 Corcelles, le 18 janvier 2000.

La cérémonie a eu lieu dans l'intimité.

Cet avis tient lieu de lettre de faire part

028-238295

## LA NEUVEVILLE

Voici, je me tiens à la porte, et je frappe; si quelqu'un entend ma voix et m'ouvre la porte, j'entrerai chez lui, je souperai avec lui, et lui avec moi.

Apoc. 3: 20.

La famille, les amis et connaissances

ont le chagrin de faire part du décès de

Monsieur

## Marcel IMER

leur très cher papa, beau-papa, grand-papa, arrière-grand-papa, frère, beau-frère, oncle, parent et ami, enlevé à leur tendre affection, dans sa 86me année.

2520 La Neuveville, le 14 janvier 2000.

L'incinération a eu lieu dans l'intimité de la famille.

Adresse de la famille: Monsieur et Madame  
 André Imer  
 La Musinière 16  
 2072 Saint-Blaise

Cet avis tient lieu de lettre de faire part

028-238364

## LA CHAUX-DE-FONDS

Je vais rejoindre ceux que j'ai aimés,  
 et j'attends ceux que j'aime.

La famille, les amis et connaissances

ont le chagrin de faire part du décès de

Madame

## Alice CALDELARI

née VON KAENEL

enlevée à leur tendre affection, dans sa 96me année, au Home Le Castel, à Saint-Blaise.

2072 Saint-Blaise, le 14 janvier 2000.

Selon le désir de la défunte, l'incinération a eu lieu dans l'intimité de la famille.

Adresse de la famille: Madame et Monsieur  
 Claude Perrenoud  
 Sous-les-Vignes 5  
 2072 Saint-Blaise

Cet avis tient lieu de lettre de faire part

028-238366

Le comité de la section neuchâteloise de la SIA, Société suisse des Ingénieurs et Architectes, a le regret d'annoncer le décès de

Monsieur

## Maurice BILLETER

membre et confrère architecte respecté qui a marqué le paysage architectural neuchâtelois par ses réalisations. Ton esprit restera toujours parmi nous.

028-238291

Le Comité et le Conseil de Fondation de l'Association des anciens élèves du Gymnase cantonal (AAEG) ont le triste devoir d'annoncer le décès de

Monsieur

## Maurice BILLETER

président de l'AAEG de 1978 à 1996 dont ils garderont un souvenir reconnaissant.

028-238494

EN SOUVENIR

## Jean-Pierre SCHNEIDER

1997 - 18 janvier - 2000

Ta femme, tes enfants

028-238301

## AVIS MORTUAIRES

Madame Bernard Mellor-Jeanneret à Oxford, ses enfants et petits-enfants;  
Madame et Monsieur John Shirley-Jeanneret à Lincoln, leurs enfants et petits-enfants;  
Les enfants, petits-enfants et arrière-petits-enfants de feu Robert Renaud;  
Les descendants de feu Jâmes Jeanneret;  
Les descendants de feu Fritz Rosselet,  
ainsi que les familles parentes, alliées et amies,  
ont le chagrin d'annoncer le décès de

Madame  
**Maurice JEANNERET**

née Alice RENAUD

survenu le 12 janvier 2000, dans sa 97<sup>me</sup> année.

Les obsèques ont eu lieu le 17 janvier dernier, à Yvonand.

028-238425

Madame Alice Cattin-Müller, à Lens,  
Madame et Monsieur Nicole et Daniel Ott-Cattin et leurs enfants et petits-enfants, à Montana, Corsier et Dällikon,  
ainsi que les familles parentes, alliées et amies,  
ont le chagrin de faire part du décès de

Monsieur  
**William CATTIN**

leur très cher époux, papa, grand-papa, arrière-grand-papa, parent et ami, que Dieu a rappelé à Lui, dans sa 87<sup>me</sup> année.

La messe d'ensevelissement aura lieu le jeudi 20 janvier 2000, à 16 heures, en l'église de Montana-Station.

Cet avis tient lieu de faire-part

028-238556

## NEUCHÂTEL

Les parents, amis et connaissances,  
ont la tristesse de faire part du décès de

Monsieur  
**Max LOSEY**

survenu le 16 janvier 2000, au home Le Pontet, à Colombier.

La cérémonie aura lieu à la chapelle du centre funéraire de Beaugard, Neuchâtel, jeudi 20 janvier, à 14 heures, suivie de l'incinération.

Domicile mortuaire: pavillon du cimetière de Beaugard, Neuchâtel.

Cet avis tient lieu de lettre de faire part

028-238593

Le Conseil communal d'Auvernier a le pénible devoir de faire part du décès de

Monsieur  
**Michel JAVET**

ancien conseiller communal et conseiller général.

Pour les obsèques, veuillez vous référer à l'avis de la famille.

028-238303

Les membres du Groupe socialiste d'Auvernier font part avec une grande tristesse du décès de leur cher ami

**Michel JAVET**

membre dévoué de la section depuis plus de trente ans.

028-238438

Le Football-Club Auvernier a le regret de faire part du décès de

Monsieur  
**Michel JAVET**

ancien membre de son comité.

028-238440

Le chef du Département des finances et des affaires sociales, la direction, les collaboratrices et collaborateurs du service des contributions ont la tristesse d'annoncer le décès de

Monsieur  
**Michel JAVET**

leur estimé collaborateur, collègue et ami qui, pendant 33 ans, a accompli son travail avec beaucoup de compétence et de dévouement. Ils garderont de lui le meilleur souvenir.

Que sa famille trouve ici l'expression de notre profonde sympathie.

Pour les obsèques, prière de se référer à l'avis de la famille.

028-238578

## AVIS MORTUAIRES

## CERNIER



Le chemin de la vie,  
tu l'as parcouru  
avec courage et volonté.  
Quand les forces s'en vont, ce n'est  
pas la mort mais la délivrance.  
Maintenant Dieu t'a donné le repos.

Madame Irma Crausaz-Vocat, à Cernier;  
Monsieur et Madame Michel et Nathalie Berger-Crausaz,  
leurs enfants Yann et son amie Virginie, Aline et son ami Martial, Thierry, aux Geneveys-sur-Coffrane;  
Madame Nadine Crausaz, à Neuchâtel;  
Madame Irène Gilliéron-Crausaz et famille, à Romont;  
Madame Marie-Thérèse Crausaz-Gilliéron et famille, à Aigle,  
ainsi que les familles parentes, alliées et amies,  
ont la tristesse de faire part du décès de

## Monsieur

**Gaston CRAUSAZ**

enlevé à leur tendre affection, à l'âge de 82 ans, le 16 janvier 2000.

La cérémonie religieuse sera célébrée en l'église catholique de Cernier, le mercredi 19 janvier, à 14 heures, suivie de l'incinération sans suite.

Domicile mortuaire: Hôpital de Landeyeux.

Domicile de la famille: Madame Irma Crausaz-Vocat  
République 1  
2053 Cernier

## R. I. P.

Cet avis tient lieu de lettre de faire part

028-238435

La direction et les collaborateurs de la Maison Streit-Décolletage ont l'immense chagrin de faire part du décès de

## Monsieur

**Jean-Claude VEUVE**

mari de Madame Françoise Veuve, notre estimée collaboratrice et amie.

Nous exprimons nos sincères condoléances à la famille.

028-238409

## EN SOUVENIR DE

**Edgar GIRARD**

1998 - 18 janvier - 2000

Grand-papa, voilà déjà 2 ans que tu nous as quittés, ton sourire et ta gentillesse nous manquent énormément.

Tes petites-filles, Mireille et Florence Girard,  
ton ex-belle-fille Nathalie Girard et son ami Jean Vazquez

028-238537

## REMERCIEMENTS

Profondément touchés par les nombreux témoignages de sympathie et d'affection reçus lors de leur deuil, les enfants de

## Madame

**Yvonne DUBOIS**

remercie très sincèrement toutes les personnes qui ont pris part à leur douloureuse épreuve, soit par leur présence, leurs messages, leurs envois de fleurs ou leurs dons.

Ils vous prient de trouver ici l'expression de leur profonde reconnaissance.

Corcelles, janvier 2000.

028-238367

Profondément touchée par les nombreux témoignages de sympathie et d'affection qui lui ont été adressés, la famille de

**Francis QUINCHE**

prie toutes les personnes qui l'ont entourée par leur présence, leurs messages et leurs dons, de trouver ici l'expression de sa profonde reconnaissance.

Neuchâtel, janvier 2000.

028-238436

Profondément touchée par les témoignages de sympathie et d'amitié, la famille de

## Madame

**Hélène VAUTHIER-JACOT**

remercie du fond du cœur tous ceux qui ont pris part à son deuil, soit par leur présence, message ou don.

Les Geneveys-sur-Coffrane et Chézard.

132-064902

## AVIS MORTUAIRES

La Société Gym-Hommes, à Savagnier, a le regret de faire part du décès de

## Monsieur

**Georges VUILLIOMENET**

papa de Francis et Claude Vuilliomenet, membres actifs de la société depuis de nombreuses années.

028-238577

Le fils et la famille

ont la tristesse d'annoncer le décès de

## Madame

**Francine CLOTTU**

L'incinération a eu lieu dans l'intimité de la famille.

Les obsèques auront lieu le mercredi 19 janvier, à 14 heures, au cimetière de Cornaux.

028-238228

Madame Rita Ambrosetti, à Neuchâtel, a la tristesse de faire part du décès de son amie

## Madame

**Francine CLOTTU**

028-238454

## FAITS DIVERS

**Neuchâtel  
Collision**

Hier, vers 12h, au volant d'une voiture, un habitant de Saint-Blaise, circulait sur la voie de gauche de la route des Gouttes-d'Or à Neuchâtel en direction du centre-ville. A la hauteur du N° 9 de ladite route, il est entré en collision avec la voiture conduite par un habitant de Villiers, qui quittait le parc de Monruz également en direction du centre-ville. Blessé, le premier conducteur a été transporté à l'hôpital Pourtalès, établissement qu'il a pu quitter après y avoir reçu des soins. /comm

lice lance un appel aux personnes qui auraient fait des constatations suspectes, les priant d'appeler le 494 54 11. /réd-pcb

**Cressier  
Il chute  
de dix mètres**

Hier, vers 16h, un accident de travail s'est produit à Cressier, route de Neuchâtel 36. Un jeune de Reconvillier, âgé de 14 ans, changeait des plaques d'éternit sur un toit lorsqu'il a chuté d'une hauteur de 9m90. Blessé, il a été transporté en hélicoptère au Chuv à Lausanne. /comm

**Perles  
Brigandage dans  
un restaurant**

Hier, vers 14h, un inconnu a menacé d'un couteau à cran d'arrêt le tenancier du restaurant La Perla situé à la route principale à Perles et l'a contraint à lui remettre de l'argent. Auparavant, l'auteur s'était attardé devant l'automate de jeu. Il semblait que personne ne se trouvait dans le local au moment du brigandage. L'auteur a ensuite pris la fuite en emportant plusieurs milliers de francs. La police n'a été appelée sur les lieux que plus tard. L'inconnu a été décrit comme suit: taille 170 à 175 cm, âgé d'une trentaine d'années, svelte, cheveux courts noirs; il portait une veste de cuir noire courte et des jeans clairs; il parlait un allemand écorché.

La police cantonale à Bienne, tél. (032) 344 51 11, prie les éventuels témoins, en particulier les personnes se trouvant dans la Pizzeria La Perla ou près de l'automate de jeu, hier vers midi, de prendre contact avec elle. /comm

**Vallée  
de Tavannes  
Vols en série**

Vague de cambriolages le week-end dernier dans le district de Moutier.

A Perrefitte et à Reconvillier, des inconnus ont commis plusieurs cambriolages, profitant de l'absence des habitants pour s'introduire principalement dans des villas. La plupart des délits ont été perpétrés samedi entre 18 et 19h30. Causant des dégâts importants en fracturant portes et fenêtres, les auteurs ont emporté argent et bijoux. La po-

**Franches-Montagnes  
Habitation  
détruite  
par le feu**

Une maison familiale a été complètement détruite par le feu dimanche soir au Cerneux-Veuil, dans les Franches-Montagnes. Il n'y a pas eu de blessés, les cinq habitants ayant pu quitter les lieux à temps. Malgré l'intervention rapide des pompiers, l'incendie n'a pu être maîtrisé. Les causes du sinistre ne sont pas établies, a communiqué la police cantonale jurassienne. L'enquête se poursuit. Les dégâts sont estimés à plusieurs centaines de milliers de francs. /ap



## NAISSANCES

Eveline et Peter  
BLATTNER-WIDMER  
ont la joie d'annoncer  
la naissance de leurs fils

**Fabian et Timo**

le 17 janvier 2000

à la maternité Pourtalès

Rue Matile 8  
2000 Neuchâtel

Christine et Laurent  
FERNANDEZ  
ont la grande joie  
d'annoncer la naissance de

**Lisa**

le 17 janvier 2000

à la maternité de Landeyeux

Ch. du Mont-d'Amin 2  
2052 Fontainemelon

028-238437

### Aujourd'hui Que fait l'anticyclone?

Situation générale: un fort flux humide de nord s'écoule de la mer de Norvège vers notre région. Les moteurs qui entraînent cette circulation sont à la fois un puissant anticyclone ancré au large de l'Irlande, ainsi qu'une profonde dépression centrée sur la Russie. Ces centres d'action s'entendent comme larrons en foire et ne vont guère bouger tout au long de la semaine, véhiculant de l'air de plus en plus froid.

Prévisions pour la journée: sans visa d'entrée et sans respecter les hautes pressions, les nuages continuent de déferler vers notre pays, s'accumulant contre les massifs montagneux. Quelques flocons s'échappent de leurs entrailles, presque aussi rares que les éclaircies. Par vents modérés de nord, le mercure affiche 3 degrés en plaine, zéro à 1000 mètres. Demain: notre astre exhibe quelques rayons. Jeudi et vendredi: souvent couvert et froid, avec des giboulées.

Jean-François Rumley

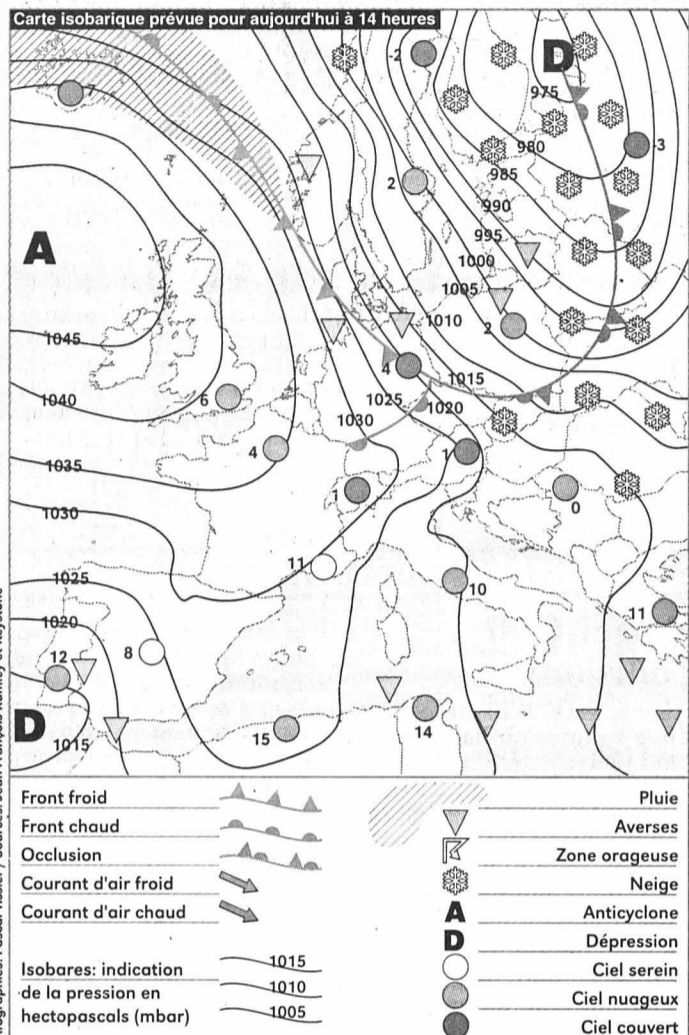

Fête à souhaiter  
Prisca

Températures  
Aujourd'hui à 14 heures

- Neuchâtel: 3°
- Boudry: 3°
- Cernier: 1°
- Fleurier: 1°
- La Chaux-de-Fonds: 0°
- Le Locle: 0°
- La Vue-des-Alpes: -1°
- Saignelégier: 0°
- St-Imier: 1°

Hier à 14 heures

En Suisse...

- Bâle: très nuageux, 1°
- Berne: beau, 1°
- Genève: beau, 2°
- Locarno: beau, 2°
- Sion: beau, -2°
- Zurich: très nuageux, 0°

...en Europe

- Athènes: nuageux, 12°
- Berlin: très nuageux, 7°
- Istanbul: averses pluie, 4°
- Lisbonne: très nuageux, 10°
- Londres: très nuageux, 6°
- Madrid: beau, 7°
- Moscou: très nuageux, -5°
- Paris: beau, 7°
- Rome: beau, 8°

... et dans le monde

- Bangkok: nuageux, 32°
- Le Caire: beau, 18°
- Johannesburg: nuageux, 17°
- Miami: nuageux, 23°
- Pékin: nuageux, -6°
- Rio de Janeiro: nuageux, 30°
- San Francisco: nuageux, 15°
- Sydney: nuageux, 23°
- Tokyo: pluvieux, 8°

Soleil

Lever: 8h12  
Coucher: 17h14

Lune (croissante)

Lever: 14h37  
Coucher: 5h06

Niveau des eaux

Lac de Neuchâtel: 429,04 m  
Température: 6°  
Lac des Brenets: 750,48 m

Vent

Lac de Neuchâtel:  
nord irrégulier, 1 à 4 Beaufort

Ensoleillé

Nuageux

Couvert

**MAZOUT**  
**HK**  
HAEFLIGER & KAESER SA  
**Tél. 727 72 19**  
SE CHAUFFER AU MAZOUT.  
LA BONNE DÉCISION.

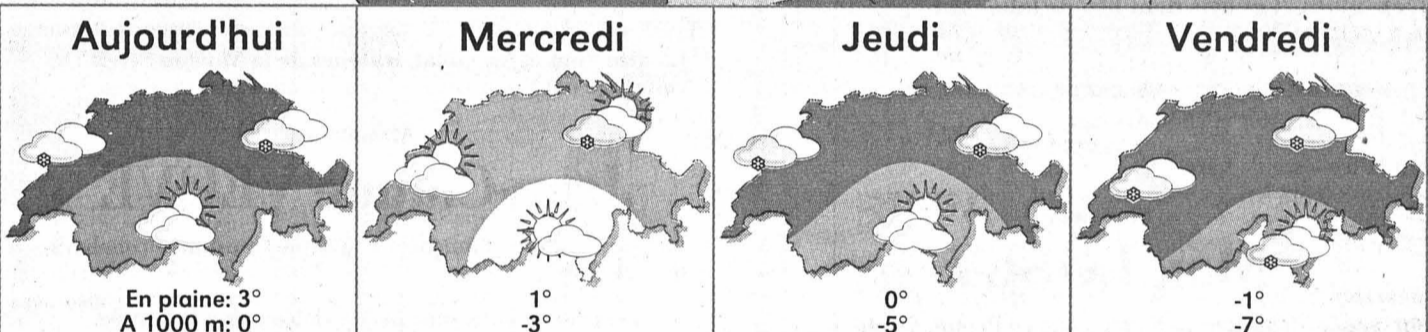
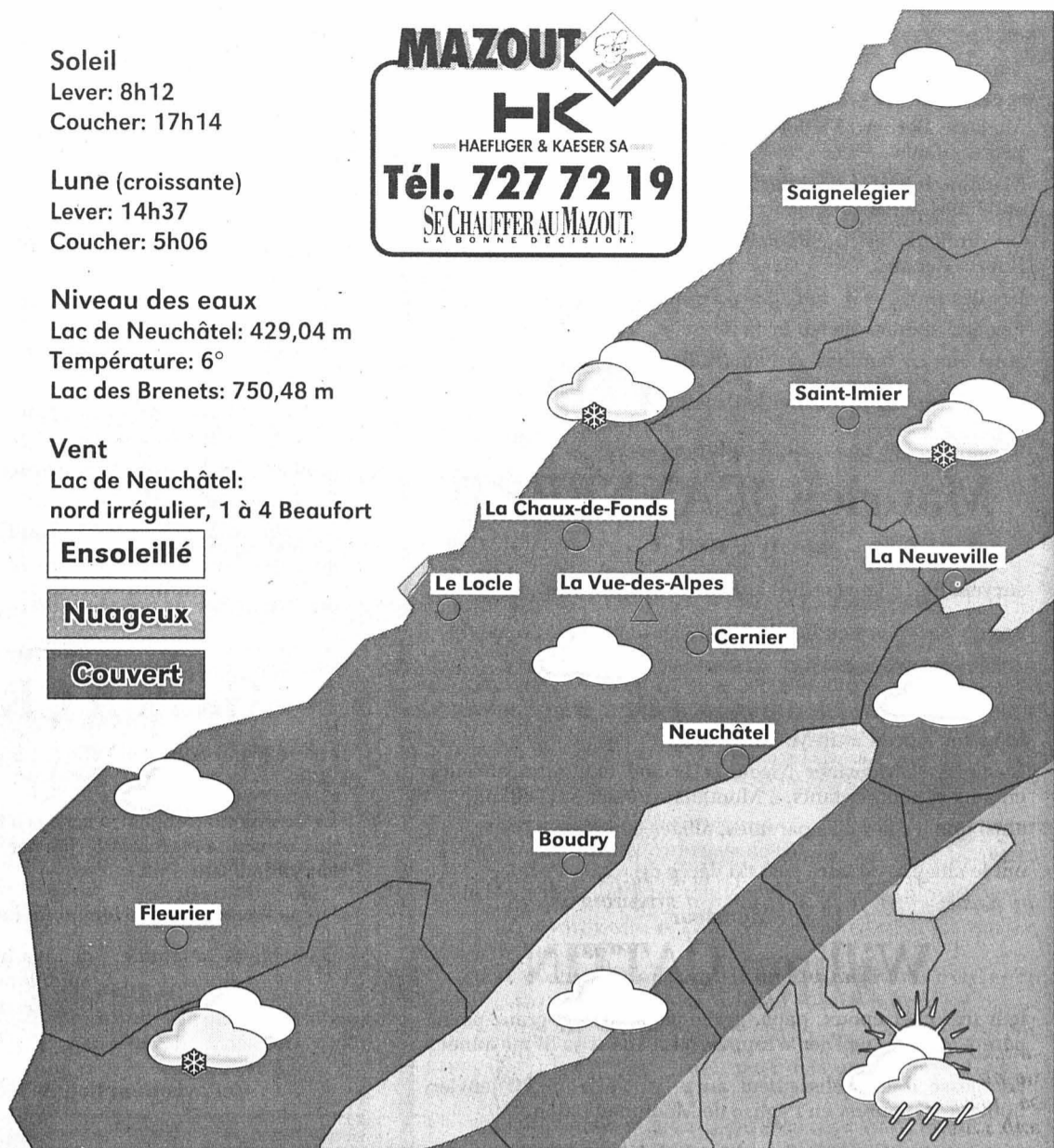

### Cuisine La recette du jour

Entrée: salade de tomates et de betteraves.

Plat principal: ESCALOPES DE DINDE PAPILLOTES.

Dessert: fromage blanc au coulis de framboise.

Préparation: 5mn.

Cuisson: 20mn.

Ingrédients pour 4 personnes: 4 escalopes de dinde, 4 c. à soupe de crème fraîche, 2 c. à soupe de moutarde, sel, poivre, estragon.

Préparation: découpez des carrés de papier alu, huilez-les.

Posez dessus une escalope, puis 1 c. à soupe de crème et 1 c. à soupe de moutarde.

Salez, poivrez et parsemez d'estragon.

Fermez la papillote et faites cuire au four (th.7) pendant 20m.

Servez avec des pommes de terre vapeur.

### MOTS CROISÉS No 691

**Horizontalement:** 1. Une qui fait bien enceinte... 2. Bien trop chères! 3. Identique - Poste de commandement. 4. Cloison au palais - Prénom masculin. 5. Leur contact est irritant - Parcage interdit. 6. Premières pages d'agenda - Cours français. 7. C'est bien peu de chose, dans le flot d'informations... 8. Oiseau sacré - Abréviation au calendrier. 9. Premier lieu d'apprentissage. 10. Le coup de Trafalgar lui a été fatal. 11. Taillé de près - Petits biscuits.

**Verticalement:** 1. Le mieux est de ne pas lui répondre... 2. Article contracté - Valeur comptable. 3. Restrictions. 4. Pas concerné par un mandat. 5. Dispersée - Baldaquins. 6. Connue - Petites monnaies - Possessif. 7. A lui les premiers lauriers! - Le troisième homme - Passage entre sommets. 8. Pour les équilibrer, on cherche des recettes - Advenu. 9. Arme à grenaille.

Solution dans la prochaine édition

Solution du numéro 690

**Horizontalement:** 1. Indemnité. 2. Norme - La. 3. Quoi - Sa. 4. Usinage. 5. Teinter. 6. Stentor. 7. Io - Rapt. 8. Tuf - Manie. 9. Et - Songe. 10. Lanceur. 11. Rousse - Xi. **Verticalement:** 1. Inquisiteur. 2. Nous - Tout. 3. Droite - Lu. 4. Eminent - Sas. 5. Me - Ait - Mons. 6. Ignorance. 7. Il - Etrange. 8. Tas - Pieux. 9. Arrêté - Ri. ROC 1728

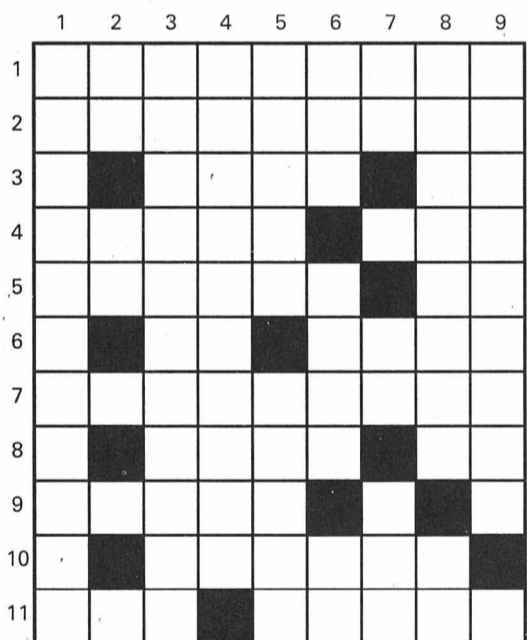

Dans son dernier livre au titre joliment trouvé de «Mille feuilles», feu le Vaudois Georges Borgeaud écrivait: «... Je suis attaché à Paris au point que si, par malheur, je devais le quitter, je deviendrais, partout ailleurs, comme un palmier transporté en Terre Adélie».

**Billet**  
**Le palmier**  
Et c'est vrai qu'une fois l'ancre jetée ailleurs, ou bien le coup de foudre est entier ou bien l'acclimatation peut être longue. Parce qu'il faut des années pour vraiment s'accrocher à un lieu, en changer demande de la persévérance. Et revient-on à la case départ que les retrouvailles sont souvent laborieuses; ce qu'on aimait a disparu peu à peu quand ce qu'on fuit en exil arrive ici en rangs serrés. On recherchait un quartier, une ville, un pays, feu qu'entretenaient surtout les souvenirs, mais les pistes se brouillent et il suffit que la vue d'un artepilage efface tout...

Il faut donc se faire violence, se dire qu'il n'est jamais mauvais d'avoir un pied ici, l'autre là-bas. L'équilibre y perd; l'esprit y gagne.  
Claude-Pierre Chambet

### CHILI: APRÈS 30 ANS, RETOUR D'UN SOCIALISTE AU POUVOIR



### Hier à Hauterive

